1A SECCION 1

SERVICIO DE ASSOCIATED PRESS. Esta queda autorizada para usar nuestro servicio y noticias de información.

Servicio exclusivo de la agencia «Havas» y del «Herald Tribune», de New York

DIARIO DE LA MARINA

El DIARIO DE LA MARINA es el periódico más antiguo de Cuba. Fué fundado en el año mil ochocientos treinta y dos.

Servicios especiales de España. Hilo directo con New York y recepción directa por radio de otros servicios

1A SECCION 1

AÑO CVI.—NUM. 147 ACOGIDO A LA FRANQUICIA POSTAL LA HABANA, MARTES, 21 DE JUNIO DE 1938.—SANTOS LUIS GONZAGA Y RAUL TIEMPO PARA HOY: BUENO PRECIO: 5 CENTAVOS

CON EL CIERRE DE LA FRONTERA ENTRE FRANCIA Y LA ESPAÑA MARXISTA, SE ACELERA EL FINAL DE LA CONTIENDA Y SE ALEJA DEL VIEJO CONTINENTE EL FANTASMA DE UNA CONFLAGRACION MUNDIAL

Daladier ha tenido que usar su diplomacia para evitar que los rojos obstaculizaran

Hace días que la frontera está cerrada, evitándose que de Rusia o de la misma Francia lleguen refuerzos para los rojos, haciendo imposible todo arreglo con Italia

UNA MISION FRANCESA VISITARA A FRANCO Y SE CREARA UNA COMISION PARA INVESTIGAR SI SON O NO OBJETIVOS MILITARES LOS ATACADOS

LONDRES, junio 20. (AP).—Francia infligió hoy un terrible golpe al gobierno rojo de España con su adhesión a los esfuerzos de la Gran Bretaña e Italia para poner fin a la guerra civil española.

Se anuncia en París que el gobierno de Daladier ha decidido enviar una misión diplomática a la España liberada, a Salamanca, después de cerrar la frontera de los Pirineos al tráfico de armas y municiones con la España bolsheviki.

Esta noche circuló en víspera de la reunión de la subcomisión de neutralidad internacional donde la Gran Bretaña hará un supremo esfuerzo a fin de que comience a la mayor brevedad posible la evacuación de los voluntarios extranjeros que combaten junto a los dos ejércitos españoles que se disputan la hegemonía en la nación. En esa reunión, según se tiene entendido, se planteará al mismo tiempo el asunto de la mediación.

La guerra civil española ha sido foco de otros dos acontecimientos.

Los rojos dicen: «Esto puede ser desastroso para nosotros»

La Gran Bretaña anunció que una comisión «neutral» de ingleses, suecos y noruegos tratará de determinar si los raids aéreos en España tienen por razón la de destruir objetivos militares.

En Roma, el ministro de Estado italiano Conde Galeazzo Ciano conferenció con Lord Perth, embajador inglés, con el fin de hallar el medio de poner en vigor el pacto de amistad anglo-italiano antes de que termine el conflicto español.

En un centro afecto al gobierno de Barcelona se hacía hoy el siguiente comentario a la decisión de los franceses:

«Esto puede ser desastroso para nosotros; pero creemos que Francia se reservará el privilegio de volver a cambiar de modo de pensar en el caso de que el plan de no intervención, relativo a la retirada de los voluntarios extranjeros, fracasará».

Créese en París que es posible que el gobierno francés haga esfuerzos para mediar en nombre de las grandes potencias europeas, pero los obstáculos parecen insuperables porque ni el gobierno de Burgos ni el de Barcelona parecen dispuestos a aceptar ninguna fórmula que no sea la victoria.

El pacto anglo-italiano depende de la cuestión española

El movimiento realizado por Francia se interpreta como una concesión importante al programa del primer ministro Neville Chamberlain para el apaciguamiento de Europa. Se basa esto en que el pacto de amistad anglo-italiano depende del «arreglo» de la cuestión española.

El primer ministro Chamberlain nunca aclaró lo que entendía por «arreglo» de la cuestión española, pero se cree por la generalidad de las personas que ese arreglo es para Chamberlain la victoria de los nacionalistas de Franco ya que el primer ministro Mussolini de Italia no aceptaría nada menos.

La Rusia soviética sigue siendo el principal obstáculo al plan de la no intervención y nada se sabe acerca de la línea de conducta que adoptará mañana.

Mientras se encuentre reunida la subcomisión, el primer ministro Chamberlain hará declaraciones en la Cámara de los Comunes durante un debate sobre la cuestión española, en las cuales, según se cree, aclarará la posición de la Gran Bretaña.

Una comisión informa oficialmente sobre los «raids» aéreos

El anuncio de que una comisión de expertos tratará de determinar si los raids aéreos en España tienen objetivos militares, fué hecho en la Cámara de los Comunes por Richard Austen Butler, subsecretario de Estado para las Relaciones Exteriores.

Dijo que la comisión partirá pronto para establecer su cuartel general en Toulouse, Francia de donde volará «a cualquiera parte de España donde se le reclamase para investigar los hechos».

El plan es que sus informes se utilicen para ilustrar a la opinión pública internacional en el caso de que llegaran los comisionados a una conclusión.

Francia ha aprobado la idea y el gobierno de Barcelona ha ofrecido cooperar, pero los nacionalistas se muestran reservados.

Los Estados Unidos que habían sido invitados a participar en esa comisión han rechazado definitivamente la invitación.

Existe perfecto acuerdo entre la Gran Bretaña e Italia

Por vez primera desde que comenzó la guerra civil española, hace ahora dos años, la Gran Bretaña e Italia parecen estar de completo acuerdo sobre la actitud que deben adoptar los dos países.

Existen indicaciones de que Italia ha dado seguridades a la Gran Bretaña de su propósito de retirar por lo menos parte de los voluntarios italianos que prestan servicio en España.

En los centros informados se agrega que Italia trata de lograr la inmediata ratificación del acuerdo anglo-italiano de 16 de abril a base de que el arreglo de la cuestión española se deje para más tarde en vista de la creciente ayuda de Rusia y Francia al gobierno de Barcelona.

Los despachos de París dan cuenta de que la frontera francesa ha sido cerrada a toda ayuda al gobierno de Barcelona hace casi tres semanas y que la decisión de enviar una misión diplomática a la España nacionalista se tomó hace días, pero se mantuvo en secreto hasta la suspensión de las tareas del Parlamento.

Francia desea llegar a un acuerdo amistoso con Italia semejante al que Roma concertó con Londres, pero las negociaciones, que habían comenzado a ese efecto se interrumpieron el 14 de mayo a causa de diferencias entre los dos países con respecto a España.

Francia enviará una misión diplomática a Salamanca

PARIS, junio 20. (AP).—El gobierno francés, según se anunció, hoy, ha decidido despachar una misión diplomática a la España nacionalista.

Tal contribución a la diplomacia «realística» del primer ministro Neville Chamberlain de la Gran Bretaña, sigue a la decisión francesa de cerrar la frontera de los Pirineos para el transporte de armas y municiones de la Rusia soviética, de Polonia y de Checoeslovaquia, a la España roja.

Esta medida pone fin a la ayuda práctica que los franceses estaban prestando al vacilante gobierno rojo español y constituye al mismo tiempo el reconocimiento de que la victoria del generalísimo Franco es inevitable: se trata de un paso que no quisieron dar los anteriores gabinetes que ha tenido Francia desde que comenzó la guerra civil española.

En los centros afectos al gobierno se dice que ese acuerdo se tomó hace varios días en un consejo de ministros, pero que se mantuvo en secreto en espera de que el Parlamento acordara el receso de verano.

El propósito de enviar la misión se mantenía en secreto

La misión diplomática francesa será análoga a la que representa informalmente a la Gran Bretaña desde hace meses en Salamanca. La fecha de la partida de la misión no se ha decidido todavía.

Dícese que el primer ministro Daladier y sus compañeros de gabinete temían revelar su plan no fuera que comunistas y socialistas se aprovecharan de él para atacar al gobierno en el Parlamento, como ocurrió, resultando heridos dos diputados cuando los comunistas propusieron que se abriera la frontera de los Pirineos a la ayuda a los rojos españoles.

Al mismo tiempo se ha sabido que el cierre de la frontera contra el régimen de Barcelona se llevó a cabo secretamente hace tres semanas y que esto ha servido para las discusiones que se sostienen entre Inglaterra e Italia acerca de la forma de aplicar el acuerdo anglo-italiano del 16 de abril.

Francia e Italia han estado distanciadas, negándose terminantemente Mussolini a retirar un solo voluntario de España hasta que Francia cerrase los Pirineos para acabar con la ayuda de franceses y rusos a los rojos.

Francia, por no cerrar su frontera con la España soviética, se había visto impedida de celebrar un pacto de amistad con Italia, y al mismo tiempo ello había sido causa indirecta de que el pacto de amistad anglo-italiano no entrará en vigor.

FUSILARAN A UN GENERAL CHINO POR DESOBEDIENTE, AUNQUE GANO LA BATALLA

HANCAO, China, junio 20 (Havas).—El Generalísimo Chiang Kai Shek, anunció hoy la condena a muerte y la ejecución, el viernes, del general Lung Ho Hun, comandante de la división 88, una de las mejores del ejército chino. Se le declaró culpable de no haber ejecutado las órdenes que recibió para la defensa de Lang-Feng, y aunque posteriormente el mismo general, a la cabeza de la misma unidad, recuperó la plaza su primer error hizo perder, se informa en el comunicado oficial que la disciplina militar no permite ninguna desobediencia.

A BORDO DEL «PILSUDSKI» SE DESARROLLO TREMENDA EPIDEMIA DE VIRUELAS

BUENOS AIRES, junio 20. (Havas).—Todos los periódicos de esta capital comentan la trágica travesía del trasatlántico polaco «Pilsudski», llegado a Buenos Aires el domingo. En pleno viaje se desarrolló una epidemia de viruelas entre el pasaje, muriendo nueve niños y enfermando otros 24 de tal gravedad, que tuvieron que ser desembarcados y hospitalizados al llegar a puerto.

El «Pilsudski» es uno de los dos trasatlánticos que posee la Marina mercante polaca. Es muy conocido en el puerto de La Habana, que ha visitado varias veces, con excursiones de turistas. Usualmente está destinado a la carrera entre Gdynia (Polonia) y Nueva York.

BARCELONA Y VALENCIA BAJO UNA INTENSA CONMOCION POLITICA

He aquí la documentación recogida al cadáver de un miliciano rojo en el frente de Castellón. Brigadas Internacionales, número 61,858...

VENCIDA LA DURA RESISTENCIA DE LOS MARXISTAS ENTRE VILLARREAL Y ONDA, CONSOLIDAN OTRAS LINEAS

Grandes trincheras y blocaos tuvieron que afrontar los nacionalistas en su marcha, pero hasta el mismo mando rojo reconoce que han sufrido un nuevo revés

BOMBARDEADOS LOS AERODROMOS DE BARCELONA, DONDE SE DECLARO UN FORMIDABLE INCENDIO

SALAMANCA, junio 20. (Havas).—El comunicado del Cuartel General informa que en el sector de Teruel las tropas realizaron varias rectificaciones de sus primeras líneas. En los sectores de Castillo de Villanueva nuestras fuerzas se apoderaron de todas las posiciones que dominan esta última población.

En la región costera de Castellón, los nacionalistas avanzaron también sus líneas en las colinas que rodean Ríoseco.

En el sector de Peñarroya y en el de Granja de Torrehermosa el progreso de los nacionales prosigue, habiendo ocupado hoy Cuchillar de la Sierra, Sierra Pinos y Menarosa. El avance es continuo, sufriendo los rojos pérdidas enormes en la serie de combates que se suceden

En cuanto a la aviación, el comunicado dice que en todos los sectores los aviones nacionales cooperaron con las tropas, ametrallando al enemigo en las trincheras y en la retaguardia. Fueron bombardeadoos también los aeródromos de Prat del Llobregat y Sabadell, en la provincia de Barcelona, así como los puertos de Denia, Gandía, Valencia y Barcelona. En este último se vió estallar un gran incendio.

En reñidísimos combates desalojan las tropas de Aranda a las rojas, de sus posiciones

ZARAGOZA, junio 20 (Havas)—Al amanecer de hoy reanudó su avance el cuerpo del ejército de Galicia (general Aranda). Las columnas que partieron de Villarreal habían avanzado, a las cuatro de la tarde, cinco kilómetros, en dirección al Sur, y continuaban progresando en territorio enemigo, no obstante la resistencia de las fuerzas rojas, que en algunos momentos llegó a ser de una tenacidad ilimitada. Los contingentes izquierdistas estaban poderosamente atrincheradas en fortificaciones de campaña y blocaos, con abundancia de armas automáticas, y enfilando desde todas sus posiciones las carreteras y los alineamientos del valle. Sin embargo, las tropas nacionales, lanzadas al asalto, pudieron apoderarse de los reductos del adversario aunque sosteniendo en cada uno de ellos una lucha reñidísima.

El combate llegó a tener proporciones épicas en torno a la estación ferroviaria equidistante de los pueblos de Villarreal y Onda y casi en el cruce de la carretera entre ambos, con la que conduce a Bechi. Al mediodía esas posiciones, de gran valor estratégico, estaban en manos de las fuerzas nacionalistas.

Por la tarde el avance de los batallones del general Aranda continuó bajo un sol abrasador, que parecía fuego. Los rojos pretendieron varias veces recuperar el terreno perdido, desarrollando súbitamente contrataques, que fueron invariablemente rechazados por los nacionalistas.

Aprovechando un momento en que la línea roja retrocedía en desorden, bajo el castigo de las armas nacionales, el general Aranda dió la orden de avance general y todo el frente de choque de su cuerpo de ejército penetró hasta cinco kilómetros en territorio enemigo, en una extensión de quince kilómetros. Al caer la tarde se continuaba progresando en toda la línea desde Onda al litorial del Mediterráneo.

Los rojos pelean cerca de Villarreal mientras avanzan los nacionalistas en toda la línea

HENDAYA, Frontera franco-española, junio 20 (AP).—Las fuerzas marxistas están haciendo presión sobre el flanco de los nacionalistas que dominan a Villarreal, ciudad a 35 millas de Valencia, al decir de los comunicados que el gobierno rojo sirve a la prensa y a la opinión pública en Barcelona.

La lucha, según el gobierno rojo, es dura y se efectúa a un cuarto de milla de Villarreal, donde los milicianos levantaron precipitadamente una línea de defensa contra el avance de los nacionalistas.

Ambos ejércitos, dicen de Barcelona emplean gran número de tanques, mucha artillería y no pocos aeroplanos.

A siete millas y cuarto se encuentra Onda, ciudad de donde hace días fueron arrojados los rojos, que se trasladaron a los montes vecinos.

Onda está al pie de la vertiente norte de la sierra Espadán, la cual con el río Mijares hubiese formado una barrera natural contra el avance nacionalista en el caso de que el ejército rojo hubiera podido sostenerse en la margen sur del río, cosa que no ha sucedido.

Más al interior, los comunicados confiesan que las tropas rojas tuvieron que retirarse en un sector al sur de Teruel, capital de la provincia del mismo nombre, cuando la infantería nacionalista capturó tres montes cerca de Camarena.

Se ha reanudado la actividad en el frente de Córdoba, a más de 150 millas al sudoeste de Madrir, donde los nacionalistas han avanzado hasta un punto situado a milla y cuarto de Peraleda de Jaucedo.

Avance del ejército de Aranda en Castellón

BURGOS, junio 20 (Havas).—La maniobra de las tropas del cuerpo de ejército de Galicia continuaron durante todo el da de hoy, en el sector de Onda a Burriana. La resistencia de los rojos muy fuerte y sólida en algunos puntos, fué vencida por los nacionalistas. Después de haber limpiado la extensa zona ocupada el domingo, los nacionales lograron rectificar todo el frente, alineándolo sobre la carretera que une a Villarreal con Onda.

Al caer la noche proseguía el avance del ejército del general Aranda, siendo rechazados todos los contrataques de los rojos.

Italia apresurará la vigencia de su pacto con Londres

Estímase que de eso depende que la guerra española haya de llegar antes a su término

ROMA, junio 20. Havas).—En los círculos autorizados se declara que nada se puede anticipar aún sobre el resultado de las conversaciones anglo-italianas, para poner en vigor el convenio, aunque es conveniente subrayar que se están desarrollando de manera limitada. Por ello no cabe hablar de «proposiciones italianas» ni de «negativas británicas». En los centros políticos y diplomáticos en que se sigue las entrevistas del conde Ciano con el embajador de Inglaterra, Lord Perth, se admite generalmente que la iniciativa de acción debe proceder de Italia, ya que ésta es la que tiene más prisa en que se aplique el acuerdo de Roma, concertado el 16 de abril, entre los gobiernos de Mussolini y Chamberlain.

En los círculos fascistas se cree que la prolongación de las hostilidades en España atenúa el valor inicial del convenio. Se considera también que, por las repercusiones que ha de tener sobre la situación en general, y en especial sobre la opinión francesa, la entrada en vigor del pacto acelerará la victoria del generalísimo Franco y con ella el fin de la guerra civil. Por estos motivos Italia busca precipitar la vigencia del pacto, cosa que no hizo anteriormente, debido a que cuando fué firmado por las dos naciones, la solución del sangriento conflicto español parecía próxima.

Es bien sabido también que si el régimen de Barcelona resiste todavía a la presión de los ejércitos nacionales, es por el abastecimiento de armamentos y municiones que continuamente recibe del extranjero.

Se recuerda ahora que Chamberlain defendió siempre el convenio anglo-italiano como la más sólida contribución a la pacificación de Europa. Por ello mismo el gobierno de Mussolini busca ahora la fórmula más rápida y práctica para la aplicación del acuerdo, aunque buscando siempre, por su mismo deseo declarado de que en España triunfen las armas nacionales, no aceptar nada que pueda menguar en lo más mínimo la victoria de Franco.

LA CRUZ ROJA DE BURGOS ACTUA EN UNA CONFERENCIA

El delegado marxista trató de eliminar al de Franco y sufrió aplastante derrota

APLAUDEN AL CONDE DE TORRELLANO EN LA JUNTA

LONDRES, junio 20. (Havas)—Los delegados ingleses a la Conferencia Internacional de la Cruz Roja que se está celebrando en Londres, presentaron hoy una resolución pidiendo que se convoque inmediatamente una nueva conferencia diplomática, que se encargue de preparar una convención por la cual las naciones que la acepten se comprometerán a observar ciertas reglas de conducta durante las hostilidades que sostengan. La moción será discutida en la próxima reunión privada, así como la que propone la creacion de zonas neutrales en redor de los hospitales, santuarios y establecimientos dedicados a mujeres y niños.

En el curso de la sesión matutina de hoy, la Conferencia tomó nota de la elección de Norman Davis, como Presidente de la Liga de Sociedades de la Cruz Roja designando después nuevos miembros del Comité Ejecutivo a los presidentes de las Cruces Rojas de Polonia y Yugoeslavia.

En la sesión de la tarde el conde de Rouge leyó su informe sobre la actividad moral de la Cruz Roja. Después se pasó a tratar de la proposición de Francia para poner a mujeres y niños al abrigo de los bombardeos aéreos. Los representantes del Brasil, Inglaterra; Japón y Noruega, se adhirieron al plan francés, que pasó a estudio de la Comisión Jurídica.

El delegado de la Cruz Roja en el territorio controlado por el Gobierno de Barcelona doctor Aurelio Romero Lozano, planteó súbitamente un debate desagradable, al preguntar con qué título asistía a la Conferencia el delegado de la Cruz Roja en el territorio nacional de España, conde de Torrellano, secretario de la organización en Burgos. La pregunta fué contestada por el conde, personalmente, quien dijo que en España existen dos organizaciones centrales de la Cruz Roja, una en Madrid y otra en Burgos, y que el Comité Internacional no podía, sin caer en una parcialidad censurable, prohibir la participación en la Conferencia de cualquiera de los dos organismos.

Sir Arthur Stanley, quien presidía la sesión solucionó el incidente declarando en medio de los aplausos de todas las delegaciones, que bajo ninguna circunstancia la Conferencia podía entrar en cuestiones de índole política, y solamente reconocer que las dos organizaciones de la Cruz Roja que existen en España, realizan una excelente labor, en sus respectivos territorios.

Se leyó un mensaje de la Reina Isabel, en su calidad de presidenta de la Cruz Roja Británica, saludando a la asamblea y ensalzando la labor de la organización.

Sir Thomas Inskip, Ministro de Coordinación de Defensa, ofreció esta noche una recepción en honor de la Conferencia, asistiendo a ella todas las delegaciones y numerosos miembros del cuerpo diplomático y de la sociedad londinense.

M. Daladier, que ha decidido sumarse a la política del Premier británico, buscando la evitación del conflicto mundial.

Recesará la Cámara en sus labores a mediados de Julio

Por falta de quorum no se celebró ninguna de las dos sesiones fijadas para ayer

Según informes obtenidos por los repórters en los pasillos del Capitolio, la Cámara de Representantes clausurará la actual legislatura entre el 15 y el 18 de julio próximo.

Para esa fecha—aseguran los informantes—el Congreso habrá terminado la aprobación del programa económico, político, social y administrativo sugerido por el Gobierno en diversos mensajes.

Forman parte de dicho programa los siguientes asuntos:

Modificación del actual sistema tributario.

Acuñación de veinte millones de pesos plata.

Centro de Orientación Infantil.

Censo Electoral.

Código Electoral para la Convención Constituyente.

No hubo sesión ayer

La Cámara no pudo celebrar ninguna de las dos sesiones convocadas para el día de ayer.

Motivos: la falta de quorum.

A las tres, en la asamblea ordinaria, respondieron a la lista 48 representantes.

A las seis, en la extraordinaria, respondieron 69.

En ambas sesiones solicitó la comprobación del quorum el señor Radio Crespata.

El señor Alomá había pedido un receso a fin de que se fuese llenando el hemiciclo, pero se opuso a ello el señor Miguel Suárez, insistiendo en el pase de lista.

Esta tarde

La Cámara se reunirá esta tarde, previo el quorum reglamentario, para proceder a la designación de los miembros de las Comisiones Permanentes y al tratamiento de los proyectos aprobados por el Senado sobre reformas tributarias y acuñación de veinte millones de pesos plata.

EL MERCANTE INGLES «THOPE BAY», AVERIADO POR LA AVIACION NACIONALISTA EN BARCELONA

BARCELONA, junio 20. (AP).—El mercante inglés «Thope Bay», que se encuentra anclado en este puerto, resultó ligeramente averiado durante el bombardeo que realizó la aviación nacionalista en horas de la mañana. Uno de los tripulantes resultó herido.

Descúbrense los horrores cometidos por las dos chekas que funcionaban en Castellón durante el mando rojo

Millares de personas fueron asesinadas por las hordas y otras enviadas a campos de concentración. Un prisionero ha hecho revelaciones sobre cómo funcionaban las 2 chekas

CASTELLON, junio 20. (Por el Corresponsal André Vincent, de la agencia Havas).—Poco después de la entrada de las vanguardias nacionalistas en Castellón, llegaron a la ciudad las primeras fuerzas de policía nacional, cuyos jefes iniciaron sin pérdida de tiempo una investigación minuciosa acerca de todo lo ocurrido en la ciudad desde los principios de la guerra civil. Poco después comenzaban a detener a cierto número de individuos de las izquierdas.

Según los informes oficiosos, los resultados iniciales de la investigación son los siguientes:

Dos Chekas funcionaron en Castellón. Una se nombraba La Desesperada, y tenía su cuartel general en la calle de Herrero. La otra era llamada Los Inseparables, y tenía su jefatura en la calle del Gobernador, número 18. Ambos organismos rojos ordenaron la ejecución de muchas personas afiliadas a las derechas, y cuyo número no se ha podido precisar aún. Igualmente se ha averiguado que los fusilamiento tenían lugar en el campo de deportes o en las alturas que dominan a Benicasim.

Fué en los primeros tiempos de la guerra cuando ocurrieron la mayoría de las ejecuciones. Era entonces comandante de la plaza Ernesto Marina, y gobernador civil de la provincia Manuel Rodríguez. Las persecuciones se atenuaron mucho posteriormente, reanudándose con nuevo vigor tan pronto como las tropas nacionales comenzaron a amagar el ataque contra Castellón.

Se ha sabido que el domingo 12 del corriente junio fueron evacuados de la ciudad unos ochocientos prisioneros civiles, todos derechistas. Según los informes suministrados por un soldado rojo, que cayó prisionero, se les condujo a pie hasta Valencia, donde quedaron en un campo de concentración provisional. De ese numeroso contingente sólo pudo escapar un hombre, nombrado Pascual Sierra, el que aprovechó un momento de descuido de sus guardianes, para arrojarse en una fosa, en la cual permaneció oculto hasta la llegada de las tropas nacionales.

Castellón estuvo siempre ocupada por dos brigadas, que pasaban en ellas períodos de descanso. El último comandante rojo de la plaza, José Iseas, y el alcalde Federico Ribó, lograron huir casi en los mismos momentos en que los nacionales se aprestaban a entrar en la ciudad.

CONTRA LOS PROFESIONALES EXTRANJEROS EN TEXAS

SAN ANTONIO, Texas, junio 20. (AP).—Veintiún médicos extranjeros, la mayoría alemanes, no han logrado obtener autorización para practicar la Medicina en el Estado.

En el grupo figuran tres mexicanos, un japonés y 17 alemanes.

NEGRIN REGRESO RAPIDAMENTE AL FEUDO MARXISTA

Parece que sus camaradas le juegan una mala pasada y el temor aumenta por momentos

ALARMA A VALENCIA LA PROXIMIDAD DE FRANCO

BARCELONA, junio 20. (AP).—Los rumores de crisis en el gabinete y posiblemente las negociaciones anglo-italianas con relación a España fueron causa de que el Presidente del Consejo de Ministros don Juan Negrín regresara precipitadamente a esta ciudad, sede provisional del gobierno rojo, interrumpiendo una visita de inspección que hacía por los frentes de combate de Cataluña.

La agitación política que se advierte en Barcelona es causa de grave preocupación para el Primer Ministro rojo.

A su llegada a esta ciudad, Negrín se negó a hacer declaraciones acerca de los rumores de crisis, pero afirmó que si el pueblo y el ejército siguen teniendo confianza, prevalecerá la justicia.

«El momento no es de aspirar a que se realicen nuestros inmediatos deseos. Estos deben dejarse a un lado por ahora. Tendremos que esperar a un período de calma para entregarnos a la tarea de limpiar la casa. Los hay entre nosotros tan insensibles y tan cobardes que no vacilan en traicionarnos y en fomentar dudas y sospechas con la esperanza de asfixiarnos por medio de la intriga. Pero puedo asegurar que el gobierno es todavía bastante fuerte.

Valencia se da cuenta del peligro que significa el avance nacional

VALENCIA, junio 20. (Havas).—En esta ciudad a nadie se oculta el creciente peligro que para Valencia significa el avance de los ejércitos nacionales, que después de la toma de Castellón de la Plana marchan sobre ella, su nuevo gran objetivo. En relación con esto, el Vicegobernador de Valencia, Sr. Molina Consejero, declaró hoy a la agencia Havas que el pueblo valenciano está dispuesto a luchar por todos los medios contra las fuerzas nacionales, y que, «de ser preciso, Valencia será otro Madrid».

Admite Barcelona la fuerte presión que hacen los ejércitos nacionalistas en Levante

BARCELONA, junio 20. (Havas).—El comunicado del Ministerio de Defensa informa que en el frente de Levante continúa la lucha con fiereza, especialmente en los sectores de Villarreal a Onda, donde la presión de las tropas nacionales es fortísima, con gran apoyo de artillería y aviación. Agrega que en el sector occidental los nacionalistas rectificaron sus líneas, tomando la posición de Casa del Gordo.

Informa también el comunicado, de raids de la aviación nacional contra Barcelona y Valencia. En el primero de estos puertos fué averiado por una bomba aérea el vapor inglés «Thorpe Bay».

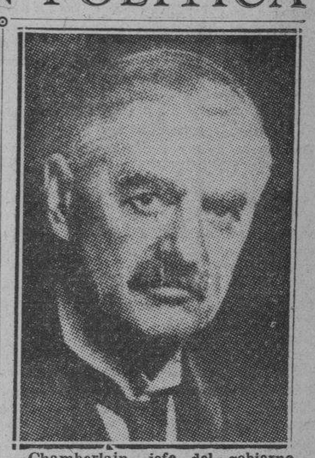

Chamberlain, jefe del gobierno inglés, autor de la «política de realidades», que Francia ha seguido en la cuestión de España.

El Gran Jurado de los Estados Unidos acusa a 18 espías

Querían copiar los planos de los aviones militares. Cuatro meses de pesquisas

NEW YORK, junio 20. (Exclusivo). La ola de persecuciones de supuestos espías en los Estados Unidos llegó a su desenlace hoy con la acusación formulada por el Gran Jurado contra dieciocho espías, incluyendo dos altos oficiales del ministerio de Guerra alemán.

Dichos oficiales son acusados de ser los jefes de las actividades de los agentes en los Estados Unidos, quienes han tratado de obtener datos sobre la construcción de los aviones militares americanos.

Dice el fiscal federal, Mr. Lamar Hardy, que ha estado haciendo las pesquisas durante los últimos cuatro meses, que el deseo del ministerio de la Guerra alemán de copiar los planos de los aviones americanos nació con el éxito obtenido en noviembre de 1936 por los «Martin» empleados por los rojos en España.

Aunque la creencia general es que dichos aviones eran rusos, Hardy estima que fueron aviones construídos en California y embarcados a España vía México, Panamá, Australia, Holanda y otros países.

El embargo federal contra embarques de armas no ha sido obedecido por los fabricantes. Con enviar la mercancía a otros países y de allí trasladarla a buques con destino a puertos franceses, los fabricantes americanos han violado la ley. Los armeros americanos han vendido tanto a los del Gobierno como a los de Franco», dijo»

ACORDARA HOY EL GABINETE EL MENSAJE AL CONGRESO SOBRE REFORMAS A LOS PRESUPUESTOS

También designará la Comisión Oficial que asistirá a la inauguración de la carretera Miami-Key West. El día 23 hará un viaje a Remedios el Presidente de la República

El señor Presidente de la República ha convocado para la mañana de hoy a los señores Secretarios del Despacho con objeto de celebrar Consejo ordinario.

Según noticias, en esta sesión se acordará el nombramiento de los comisionados que a nombre del Gobierno y en representación personal del señor Presidente de la República asistirán a la inauguración de la carretera Miami-Key West.

Dicho acto tendrá efecto el día cuatro de julio.

Según informes, la misión cubana irá presidida por el Secretario de Estado, doctor Juan J. Remos.

Otra cuestión que se planteará y resolverá en el Consejo es la redacción del Mensaje proponiendo al Senado determinadas modificaciones al proyecto de presupuestos que aprobará ese cuerpo colegislador.

Dicho Mensaje será remitido esta misma semana a la Alta Cámara.

Refiriéndose a los gastos para el ejercicio económico de 1938 a 1939 el señor Presidente manifestó que el montante de los mismos será como el actual, con el aumento que imprimen el pago de las deudas de obras públicas y el cumplimiento de las nuevas leyes de egresos que se encuentran en vigor y no incluídas en los actuales presupuestos.

El homenaje a los Estados Unidos

El señor Presidente manifestó a los repórters que su Gobierno le brindará a los organizadores y manifestantes del homenaje que el pueblo de Cuba le rendirá a los Estados Unidos el día cuatro de julio, todo género de cortesías y consideraciones.

Excursión a Remedios

Se informó en Palacio que en la noche del veintitrés de los corrientes el Jefe del Estado coronel Laredo Bru saldrá de la Habana dirigiéndose a la villa de Remedios donde se propone inaugurar diversas obras públicas realizadas por su iniciativa e inspeccionando otras que se encuentran en ejecución.

Acompañarán en este viaje al señor Presidente su esposa la señora Leonor Montes de Laredo Bru, y los Secretarios de la Presidencia, de Justicia, Agricultura, Sanidad y de Obras Públicas.

Es posible que el señor Presidente asista a una de las primeras sesiones que celebrará el Congreso de Caficultores en la ciudad de Cienfuegos.

Secretario interino de Obras Públicas

Se informó a los repórters que el señor Presidente le había concedido una licencia de treinta días al Secretario de Obras Públicas, ingeniero Ruiz Williams, siendo sustituído interinamente por el Secretario de Agricultura señor López Castro.

Condecoraciones

Con motivo de la inauguración de la carretera Miami-Key West, el Gobierno de Cuba otorgará a numerosos veteranos de la guerra hispano-americana la orden de Carlos Manuel de Céspedes, las cuales serán entregadas por la misión cubana en el territorio de los Estados Unidos a los propios interesados.

El Bosque de la Habana

El señor Presidente de la República informó a los repórters que el día primero de julio será inaugurado en el Bosque de la Habana el parque de Recordación, donde los ciudadanos tendrán derecho a sembrar un árbol en memoria de sus familiares desaparecidos.

Dichos árboles no podrán tener menos de cuatro y medio metros de altura.

El problema del agua

Contestando a preguntas de periodistas palaciegos, el Presidente de la República continúa en estudios de iniciativa del problema de la Habana y que pone al pueblo de esta ciudad ya los ben[illegible]

Tres amigos de Cedillo le envían sendas cartas invitándole a rendirse

CIUDAD MEXICO, junio 20. (AP).—Tres viejos amigos del ex general Saturnino Cedillo, líder de la revolución en el Estado de San Luis de Potosí, han publicado esta noche sendas cartas invitándole a que se rinda a las autoridades.

Las cartas, publicadas por el Bureau de Prensa del Gobierno, están firmadas por Luis Larraga, ex congresista; Mateo Hernández Netro, ex gobernador de San Luis de Potosí, que dimitió el cargo durante la rebelión, y el general Ildefonso Turrubiantes.

Las cartas a Cedillo van dirigidas «al lugar donde se hallare».

NO SE TIENEN NOTICIAS DEL AVION DESAPARECIDO HACE POCO EN LOS ANDES

LIMA, junio 20. (AP).—Los funcionarios de la Panagra no han recibido ninguna noticia acerca del avión que se perdió hace días, suponiéndose por los técnicos que hubiese encontrado dificultades sobre los Andes con la posibilidad de que chocase contra uno de los picos de esa cordillera.

Los funcionarios de la Panagra salieron de Lima en un avión, en dirección al sur, para realizar una búsqueda del aparato perdido.

M.E.C.D. 2016

ANULO EL TRIBUNAL SUPREMO LOS COMICIOS CELEBRADOS EN SEIS COLEGIOS DEL MUNICIPIO HABANERO

POLITICA y POLITICOS

NOS DESORIENTA

El lector sabe que el doctor Raúl de Cárdenas, Representante que sigue las inspiraciones del General Menocal, como miembro que es de su partido, pidió datos acerca de las actividades de Su Señoría el Dr. Reyes Spindola, Encargado de Negocios de México.

A los que observamos de cerca la Política, por nuestro deber de comentaristas, nos pareció esa actitud del Dr. Raúl de Cárdenas muy congruente con la tradición e ideas básicas del General Menocal, decidido colaborador, desde la Presidencia y en sus negocios particulares, del desarrollo económico que a Cuba le ha dado el dinero norteamericano. Tan congruente nos pareció el hecho, como nos pareció lo contrario el que los doctores Pelayo Cuervo y Jorge Casuso, igualmente miembros distinguidos del Partido Demócrata Republicano, hicieran acto de presencia, ostensible, clara y expresiva, en el mitin que, dado en homenaje y simpatía al pueblo mexicano, como nación hermana, nos hubiera parecido magnífico, pero que ofrecido con miras de adhesión a una política ajena a nosotros, no compartida por nuestra nación, hostil a un pueblo como el norteamericano, con el que tantos lazos morales y materiales nos unen y contraria a la tradicional del General Menocal, nos pareció que los miembros del Partido Demócrata Republicano rompían con su pasado, rectificaban su criterio económico-político y se manifestaban decididamente como un partido de izquierda en lo político y «antiimperialista» en lo económico.

Acerca de esto del «Imperialismo» y del «Antiimperialismo» económico tendremos ocasión de hablar pronto. Ahora nos limitaremos a seguir la línea trazada, de analizar la actitud, para nosotros insólita, de un partido que tenía su tradición política, su concepto económico y su actitud internacional bien definidos y que, de pronto, cambia radicalmente.

Ya hemos manifestado, no pocas veces, nuestra sorpresa, nuestra incomprensión y hasta nuestra inquietud ante el hecho de que el General Menocal y sus partidarios se dieran la mano, o se sentaran en una Mesa Redonda, con los partidos de extrema izquierda y hasta con los francamente rojos. Ya, aun justificado por una actitud uniforme, en la hostilidad a la situación gobernante presente, el hecho nos parecía un poco fuerte. Más afinidades ideológicas tienen los «Auténticos» con esas izquierdas comunistas y, sin embargo, han visto más claro y han negado al juego de cubrir, con su democracia liberal, la intención comunizante de esos sectores, razón por la que consideramos al «Autenticismo» una oposición bien orientada, serena, sensata, útil en fin, en tanto que los partidarios de Menocal nos inspira inquietudes por su inconsistencia.

Tomada la actitud referida, por el doctor Raúl de Cárdenas (que nos pareció una rectificación oficial de la aparente comunión de ideas «antiimperialistas» también referida) la «Conferencia de Sectores» actuó y tomó el acuerdo «por unanimidad», de advertir que la presencia de los doctores Pelayo Cuervo y Jorge Casuso, en el mitin de adhesión a la política de México, demostraba que el doctor Cárdenas había actuado por sí, y no por inspiración ni en nombre del Partido Demócrata Republicano. En otras palabras, que los que siguen al General Menocal, no sólo están con la «Conferencia de Sectores» en cuanto a lo que atañe a la política nacional, sino que extienden su actuación a lo internacional y adoptan la política de México frente a la de los Estados Unidos y a la de Cuba.

Afortunadamente, para nosotros, los Estados Unidos son una República Democrática Liberal y podemos romper lanzas por su derecho sin temor a que se nos llame «derechistas» por lo que aquí se entiende por «Derechismo»; por reaccionarios.

A nosotros, los que dentro de la Democracia Liberal defendemos principios como el Derecho a la Propiedad (y muchas veces hemos defendido el derecho al trabajo, como una propiedad del obrero) nos cuesta un poco entender que, dentro de nuestro régimen, se pueda defender la expropiación sin pago previo, cosa que prohiben nuestras leyes, pues si lo admitieran hace tiempo que ni Grau San Martín, ni Marinello, ni tantos otros propietarios, tendrían rentas propias: pero que lo defienda el General Menocal se nos hace muy cuesta arriba.

Muchas grandes empresas «imperialistas» ha fomentado el General Menocal personalmente y nosotros creíamos, con él, que atraer el dinero extraño para fomentar la riqueza de Cuba, era cubanísimamente patriótico. Y con él creíamos que aún falta a Cuba mucho que fomentar y aún necesita muchos cientos, miles acaso, de millones, para que Cuba pueda tener esa independencia económica que se reclama por la vía revolucionaria con una absoluta falta de responsabilidad. Pero si ahora nos hallamos al General Menocal convencido de que el «imperialismo» que él fomentó es malo, que los capitales que él atrajo a Cuba nos han hecho esclavos y que la verdad está en producirse ahora de manera totalmente opuesta, ¿cómo creeremos en el General Menocal?

Porque, ¿quién garantiza al General Menocal que no se equivoca otra vez?

Y, por ese camino, ¿no podríamos encontrar al héroe de las Tunas apenadísimo por su heroica gesta libertadora, y añorando las bienandanzas coloniales?

Nos desorienta y nos angustia mucho, el General Menocal...

JOAQUIN ARISTIGUETA

PALACIO

El precio de las medicinas

El Secretario de Justicia e interino de Defensa, doctor Enrique Alonso Pujol manifestó a los repórters palatinos que los estudios que realiza la Comisión que tiene a su cargo el compromiso de solucionar el problema del precio de las medicinas no ha dejado de trabajar en ello, diariamente, un solo momento, esperándose que en breve rinda el dictamen correspondiente.

Añadió que no existen motivos para dudar de los buenos deseos del Gobierno en dejar resuelta de una vez la cuestión del costo de los medicamentos en beneficio del pueblo consumidor.

El doctor Alonso Pujol preside el Comité que estudia tan importante asunto de cuyo Comité forman también parte los Secretarios de Sanidad y Comercio y los abogados consultores de dichos Departamentos.

El Congreso de caficultores

El Secretario de Agricultura señor Amadeo López informó a los reporteres que le había expresado al señor Presidente los deseos de los caficultores de que la expresada autoridad nacional presida la inauguración del Congreso de Caficultores que tendrá efecto el día veinte y cuatro en la ciudad de Cienfuegos.

Posiblemente el Jefe del Estado no podrá concurrir a ese acto por impedírselo sus muchas ocupaciones, pero como por esa fecha se encontrará en excursión en la ciudad de Remedios, incidentalmente presenciará la segunda o tercera sesión de la asamblea.

El señor Presidente concurrirá a la ciudad de Remedios al objeto de inaugurar distintas obras públicas que allí se han realizado por iniciativa suya, inspeccionando otras más en vía de ejecución.

Con el Jefe del Estado harán el viaje su esposa la señora Leonor Montes de Laredo Bru y los Secretarios de Justicia, Sanidad, Agricultura, Presidencia y Obras Públicas.

Superávit en Gobernación

El doctor Rodríguez Pintado, Subsecretario de Gobernación, informó ayer al señor Presidente sobre la liquidación del presupuesto de su Departamento en el que existe un superávit que será dado a la publicidad muy pronto.

Una pensión

El representante Emilio Luaces estuvo ayer en Palacio para solicitar del Presidente la restitución total de la pensión que disfrutan las hijas del general Francisco Javier de la Vega, la cual ha sido notablemente reajustada.

Obras públicas para Camagüey

Una comisión de congresistas de la provincia de Camagüey se entrevistó con el Presidente solicitando determinadas obras públicas para dicha región.

Obsequio

[illegible] Jefe de la Casa Militar del se[illegible]residente, capitán Estévez May[illegible]nado al salón de prensa de [illegible]merosos útiles de oficina [illegible]abajo diario de los [illegible] los obsequios hay [illegible]a de mesa.

[illegible] Comercio

[illegible]aga Secreta[illegible] a la firma [illegible]eglamento relativo a los balances de las compañías de seguros.

Invitación

El señor Presidente de la República recibió ayer invitación para concurrir a las siguientes regatas: en Cienfuegos el diez de julio, en Varadero, el treinta y uno del propio mes y en Marianao el 21 de agosto.

Concurrieron a ofrecerle la invitación los señores Maximiliano Smith, Fiscal del Tribunal Supremo, Francisco Smith, Presidente del Club Náutico de Varadero, Angel Aixalá, Presidente del Vedado Tennis Club, Miguel Antonio Rivero, Presidente del Havana Yatch Club y Rafael Posso, Presidente de la Federación Náutica de Cuba.

El señor Presidente prometió asistir a las regatas de Varadero cuya playa desea conocer.

El Magistrado Ochotorena

El doctor Joaquín Ochotorena, Magistrado del Tribunal Supremo, se entrevistó con el señor Presidente ofreciéndole sus respetos.

El Senador del Pozo

Sobre asuntos políticos celebró una larga conferencia con el Jefe del Estado el senador pinareño Justo Luis del Pozo.

Visita

Visitaron al señor Presidente de la República para asuntos privados los señores Eduardo y Sebastián Beltrán.

Consejo de Secretarios

Los Secretarios del Despacho han sido convocados para celebrar en la mañana de hoy, la sesión correspondiente a la semana.

Pro Hospital de Morón

El representante Angel Pardo Jiménez se entrevistó con el señor Presidente al objeto de obtener la inclusión en los próximos presupuestos de un crédito de cincuenta mil pesos para el sostenimiento del hospital de Morón y otro crédito de veinte y cinco mil para equipos y utensilios de ese centro.

Para solicitar un crédito

El Alcalde de Isla de Pinos señor Eduardo Escribá y la delegada de dicho Municipio señorita Carmen Rans Ordóñez solicitaron ayer del señor Presidente los créditos necesarios para la construcción de la carretera de Nueva Gerona a Santa Fe y un hospital en este último lugar.

Según noticias, el coronel Laredo Bru les ofreció incluír los créditos demandados entre los que se destinan a obras públicas para la provincia de la Habana.

Informe sobre los Municipios

El Secretario de Gobernación, doctor Rafael Santos Jiménez le ha rendido, según noticias, al señor Presidente, un informe relativo al desenvolvimiento de los municipios.

Es la primera vez que un Jefe del Estado cubano conoce oficialmente de estos asuntos en los que cuentan los presupuestos, resoluciones y acuerdos de los Ayuntamientos así en vigor como suspendidos por la Secretaría de Gobernación.

A propósito de los presupuestos municipales el informe que el Secretario le ha elevado al señor Presidente no está completo aún por faltar datos de algunos municipios.

Las controversias electorales en los tribunales de justicia

Ya están en la Secretaría de la Sala de lo Contencioso-administrativo y de Leyes Especiales del Tribunal Supremo los veintiséis recursos de incontitucionalidad en vía de casación establecido por el Dr. Miguel Angel Céspedes contra otras tantas resoluciones de la Sala Primera de lo Civil de la Audiencia en las demandas que tiene él entabladas contra el resultado de los comicios del 5 de marzo en todos y cada uno de los colegios de los Términos de la Provincia. Procede, primeramente, que dicha Sala del Supremo sustancie y falle los recursos de casación, y después que el Pleno resuelva la inconstitucionalidad planteada.

En cuanto a los recursos del doctor Virgilio Arango Mestre, de queja en apelación y casación, contra resoluciones de la Audiencia en su demanda contra tres colegios del Término de la Habana, la repetida Sala del Supremo las ha declarado sin lugar y el citado Dr. Arango Mestre simultáneamente se separó de la apelación que seguía contra fallo de la repetida Audiencia dictado en su demanda y en la del Dr. Ramón León Rentería contra dichos tres colegios, que son Pueblo Nuevo 3 y 5 y también Luyanó 16, que fué declarado nulo en el recurso ganado por el Sr. Armando Fernández Jorva; pero dicho Dr. León Rentería la mantuvo, habiéndose celebrado la vista el último sábado, como ya informamos.

El exceso de ácido úrico en la sangre provoca terribles accidentes, entre los cuales son los más frecuentes: el reumatismo, la gota, las arenillas, los cólicos nefríticos, la arterioesclerosis, etc.

Para hacer **desaparecer** el ácido úrico, ningún remedio tiene tanto valor como

LA PIPERAZINA MIDY

el disolvente **más poderoso** del ácido úrico.

Imitada con frecuencia, pero jamás igualada

De venta en todas las Farmacias y Droguerías
LABORATORIOS MIDY, 67, AV. DE WAGRAM, PARIS-17e

SE FRACTURO UNA PIERNA GUSTAVO GUTIERREZ

El doctor Gustavo Gutiérrez, representante electo por la provincia de la Habana, y figura popular de nuestra política, ha sufrido la fractura de la pierna izquierda, al ocurrirle una caída en su oficina.

Con tal motivo el doctor Gutiérrez está recluído en su residencia del Vedado, siendo visitadísimo por amigos que concurren a desearle su restablecimiento.

ACLARACION

El señor Antonio Morejón nos escribe para que aclaremos que lo publicado por el periódico «Patria» acerca de que él no pertenece a la organización denominada «Joven Cuba Septembrina» no es cierto.

Agrega que perteneció a la «Unión Revolucionaria», pero que ahora, por razones que expone, pertenece a la «Joven Cuba Septembrina» y defiende el Plan Trienal.

TOMAN ACUERDOS LOS COMITES PARLAMENTARIOS DE LA CAMARA

«Unión Nacionalista»

El Comité Parlamentario del Partido «Unión Nacionalista», celebró sesión ayer bajo la presidencia del señor Felipe Jay, que actuó de líder.

Fueron considerados, para su aprobación, los proyectos de leyes del Senado y que forman parte del programa económico, político y social, del Gobierno.

Invitado especialmente concurrió a esa sesión el doctor Marino López Blanco.

El Comité volverá a reunirse esta tarde, para continuar el tratamiento de la misma orden del día.

Conjunto Nacional Democrático

El doctor Ferrer Morejn, ha citado a junta para el día de hoy, al Comité Parlamentario del Conjunto Nacional Democrático, con objeto de conocer y discutir los proyectos de leyes aprobados por el Senado sobre emisión de 20 millones de pesos plata, modificación al impuesto de la sal y subsidio del azúcar refino, tarifa flexible para las cartas de ciudadanía, etc., etc.

«Partido Liberal»

En la reunion del Comité Parlamentario del Partido Liberal se tomaron los siguientes acuerdos.

PRIMERO: Designar los Miembros de este Comité que integrarán las Comisiones Permanentes de la Cámara.

SEGUNDO: Pedir un receso de 24 horas en la sesión extraordinaria convocada para tratar las reformas tributarias y la emisión de Veinte millones de pesos; solicitando al efecto las copias de esos proyectos aprobados por el Senado al objeto de ser estudiados por el Comité.

TERCERO: Solicitar la modificación del Reglamento interior de la Cámara, en el sentido de que la Comisión de Gobierno de este Cuerpo esté integrada exclusivamente por el Presidente de la Cámara.

Proposiciones

A dicho Comité se han presentado las siguientes proposiciones de leyes para que sean incluídos en el plan legislativo del Partido Liberal.

1.—Legislación contra el desempleo en Cuba y pago de pensión al desocupado.

2.—Ley regulando los alquileres de las casas y las rentas de las Fincas rústicas, así como las construcción de viviendas económicas y modernas.

3.—Ley Creando la Banca Nacional, con objeto de afirmar el crédito y refacciones al pequeño agricultor y el pequeño comerciante.

4.—Ley estableciendo la carrera administrativa a fin de poner a los empleados públicos y privados a cubierta de los cambios políticos y de los caprichos de los superiores.

5.—Ley sobre la construcción de la Biblioteca Nacional en los terrenos comprendidos por el Mercado del Polvorín.

6.—Ley sobre construcción del Palacio de Justicia.

7.—Ley creando la Comisión organiadora del Segundo Congreso Jurídico Nacional.

8.—Ley sobre reparación de la carretera que va de Alquízar a Boca de Guanímar.

9.—Ley sobre reparación de la carretera de Melena del Sur a Guara, y construcción del tramo necesario para unirlo con el pueblo de Santiago de las Vegas.

10.—Ley sobre construcción de la carretera que une a Nueva Paz y San Nicolás y el resto de la provincia.

ESTE FALLO ALTERA OTRA VEZ LA POSICION EN QUE ESTABAN VARIOS CANDIDATOS HABANEROS

El Dr. José E. Cartañá Sánchez había pedido que fueran anulados 14 colegios; el Supremo acepta que en seis de ellos hubo irregularidades y dispone que sean anulados

Declaró con lugar, en parte, la Sala de lo Contencioso-administrativo y de Leyes Especiales del Tribunal Supremo la apelación establecida por el Dr. José E. Cartañá Sánchez, candidato a Representante por el Partido Social Demócrata en los pasados comicios, contra sentencia de la Sala Primera de lo Civil de la Audiencia, y han quedado anuladas las elecciones en cuanto a todos los cargos de Representantes en los colegios 5 del Pilar, 8 de Peñalver, 7 de San Nicolás, 21 del Cerro, 16 de Cayo Hueso y 1 de San Lázaro, de esta municipalidad, y en su consecuencia dispone la citada Sala del Supremo que la Junta Provincial Electoral habanera proceda a restar los votos obtenidos por los Partidos y candidatos en dichos colegios.

Como se sabe, el Dr. Cartañá interesó la nulidad de catorce colegios por irregularidades en ellos cometidas, pero el Supremo sólo las reconoce en los citados seis que anula; respecto a los no anulados, 5 de San Juan de Dios, 6 del Vedado, 10 del Cerro, 4 de Jesús del Monte, 9 del Cerro y 6 de Chávez, dice que las irregularidades en ellos acusadas y comprobadas, por su escaso relieve y ser únicas en cada uno, y no ser inductivas por sí solas de las graves irregularidades que se necesita para hacer la declaratoria interesada respecto de los mismos, no procede su nulidad; tampoco procede la nulidad de los colegios 4 de Santa Clara y 10 de San Lázaro porque las ilegalidades en los mismos no están comprendidas en ninguno de los incisos del apartado 217 del Código Electoral de Emergencia ni aún en la generalidad del marcado con la letra (m).

La sentencia, dictada bajo la ponencia del Magistrado Juan Francisco Torres Tomás, dice en sus Considerandos esenciales:

«Que por lo expuesto procede declarar la nulidad de las elecciones celebradas en los expresados colegios en cuanto a los cargos de Representante se refiere.

«Que a ello no es óbice que en el inciso (c) del apartado 216 del Código Electoral de Emergencia se disponga que a los efectos de ese apartado y del siguiente se entenderá que se altera o varía el resultado final de la elección cuando la resta de los votos legales rechazados sea suficiente para que un candidato sobrepase a otro en el resultado general y final de la elección, porque el precepto del apartado doscientos diez y seis está contraído a rectificación de escrutinio, determinar el verdadero resultado de las elecciones en cualquier colegio o colegios, y a nulidades entre candidatos en último extremo y sólo se está refiriendo en cuanto a éstas al segundo extremo de su inciso (b) y no puede aplicarse en la situación del inciso (m) del doscientos diez y siete porque éste prevé otra u otras ilegalidades y por tanto el supradicho precepto del inciso (c) del apartado doscientos diez y seis se ha de tener en cuenta en la ilegalidad que contempla el ya mentado segundo extremo de su inciso (b), esto es, el caso de que se hubiesen rechazado votos legales con las consecuencias que señala el (c).

«Que si bien es cierto que conforme a lo dispuesto en el apartado doscientos noventa y cinco del Código Electoral de Emergencia sólo pueden establecerse reclamaciones contencioso-electorales por aquellos candidatos cuya elección pueda ser afectada aún en el caso de tratarse de las nulidades catalogadas en el apartado doscientos diez y siete del invocado Código, ello no implica que se trate de una acción de orden privado, de un interés personal jurídicamente protegido, en pocas palabras, de un derecho puramente subjetivo sino que, por una bien entendida economía procesal se impide que se utilice el Organo jurisdiccional del Estado encargado de conocer de aquellas reclamaciones para controversias que carezcan de objeto, de un fin práctico, reservando el aludido derecho a promover las susodichas reclamaciones a los candidatos que se encuentren en aquella situación, a los que las elecciones acusadas de ilegales o irregulares pueden causar un perjuicio; pero en el caso de establecerse el recurso o la reclamación por parte legítima, lo que se juzga es el acto, esto es, la regularidad o legalidad de las elecciones impugnadas y por consiguiente la cuestión a ventilar no corresponde a la actividad de las partes, sino a la legalidad del acto mismo juzgado, abriéndose un proceso contra dicho acto y esto será lo que se juzgue y consecuentemente sobre él recaerá la decisión absoutoria o condenatoria y si se declara nulo el resultado será privarlo de toda eficacia. Si la elección es nula, lo es para todos.

Termina la parte dispositiva de la sentencia diciendo que se proceda por la Audiencia a dar vista de las actuaciones al Fiscal de la Audiencia de la Habana a los efectos del apartado 221 del Código Electoral de Emergencia. Y, después, se consigna un voto particular del Magistrado Carlos M. Piedra, quien se pronunció por la declaratoria de sin lugar de la apelación, confirmándose, por tanto, la desestimación del recurso que hizo la Audiencia.

POLITICA EN SINTESIS

Balbina y Benito Remedios —dos figuras populares de la política habanera — pasan por el dolor de haber perdido una hermana que recibió cristiana sepultura ayer en el Cementerio de Colón.

El Dr. Victoriano Ypiña, presidente del comité Demócrata Republicano en Agramonte, nos informa de las labores que se llevan a cabo en dicho municipio matancero.

Estima el doctor Ypiña que debido a la aceptación que tiene en aquella zona el partido Demócrata Republicano, podrá contribuír a las inscripciones del Partido con mil firmas de adhesión.

Por las anulaciones que decretó ayer el Tribunal Supremo de Justicia pierden sufragios que estaban anotados a su favor los dos candidatos que se discuten el último puesto entre los electos por el PUN en la Habana. No ha perdido ninguno el candidato Fernández Jorva.

Los candidatos de referencia son Alfredo Alvarez, que pierde cinco votos y la señora María Méndez, que pierde setentidós.

El escrutinio de los votos anulados es como sigue: En el colegio anulado de San Nicolás 7; cero votos; en Pilar 5, uno de M. Méndez; dos, de A. Alvarez. En Peñalver 8, dos votos de Méndez; dos de Alvarez. En Cayo Hueso 16, cero votos. En San Lázaro 1, veintisiete votos anulados a Méndez. En Cerro 21, cuarentidós votos anulados a Méndez, y uno a Alvarez. Total anulados: setentidós a M. Méndez y cinco a Alfredo Alvarez. Quedan los tres últimos candidatos del PUN con la siguiente votación a su favor: Jorva, 3350, Alvarez 3211, Méndez 3168.

Esta anulación de sufragios ha influído igualmente en candidatos de otros Partidos. El Dr. Rufino Moreno pierde numerosos sufragios, mejorando con ello la posición del doctor Cartañá.

El Dr. Virgilio Arango Mestre, que cuenta votación diseminada en casi todos los colegios del municipio habanero, ha perdido muchos sufragios en las anulaciones dictadas.

Fallado este recurso ayer por el Supremo restan diez y seis reclamaciones por fallar en el Supremo; y una, en la Audiencia.

El ejecutivo municipal Nacionalista de San Antonio de los Baños adoptó acuerdos en el sentido de constituír un block nacionalista que sirva para el robustecimiento del Partido. También se acordó nombrar director político del PUN allí al señor Domingo Pagés León.

SIMPATICO ACTO DE LOS BOY SCOUTS

Los Boy Scouts (Exploradores de Cuba) celebraron recientemente un lucido acto. Partiendo de la Comisaría, situada en Tamarindo 38, los muchachos se dirigieron en marcha hasta el Colegio Americano, a cuyos alumnos regalaron trabajos manuales de carpintería, dibujos hechos a mano y otros trabajos de cultura hechos por ellos.

Próximamente se efectuará un almuerzo y baile que les ha sido ofrecido por la doctora Delia Betancourt en nombre de los profesores y alumnos del referido Colegio Americano.

Los exploradores efectuaron maniobras de evoluciones de escuadra, servicio de patrulla, por pelotones, y compañía, esgrima de bordon y sable, enviaron mensajes por medio de banderas, pitos y cornetas y finalmente, efectuaron un desfile general. Fueron muy aplaudidos.

ROBO

Miguel Pedroso, vecino de Neptuno número 66, dió cuenta a la policía, que le habían robado de su domicilio, prendas por valor de 45 pesos.

PICARD juega sin esfuerzo aparente. Sus tiros son largos y en un caso difícil usa mucha estrategia. "Un cigarrillo—dice—también tiene que ser considerado desde distintos puntos de vista."

LOS GOLFISTAS FAMOSOS, hombres que necesitan nervios de acero y manos firmes en el stroke—así como millones de otras personas dedicadas al esfuerzo del trabajo diario—saben que el "Camel" satisface el gusto del fumador bajo todos los aspectos. Naturalmente, "CAMEL" ES SU CIGARRILLO. Hay gusto y goce en el producto de esa marca. Fume "Camel" si ya no lo ha hecho y vea como son distintos a los demás cigarrillos del mercado. El "Camel" le proporcionará mayor placer, debido al mejor, más costoso tabaco de que está hecho.

Los "Camel" son perfectamente distintos de otros cigarrillos, Mr. Stahl, distintos por muchos conceptos. Cuanto más fumo "Camel", más aprecio su suavidad natural, que no daña en absoluto la garganta. No me canso de fumar "Camel" un cigarrillo que me gusta bajo todos los aspectos. Muchos jugadores de golf los celebran. Los "Camels" nunca le perjudican los nervios ni le hacen daño de ninguna clase.

Distribuidores:
ROBERTS AND COMPANY
HABANA

PRECIO 20 POR 25c

Copyright, E. U. A., R. J. Reynolds Tobacco Company, Winston-Salem, Carolina del Norte

"LA CARGA de un barco impone un trabajo de 60 horas sin parar—dice el capitán F. Dolan—que requiere buenas digestiones. Para digerir bien las comidas, nada mejor que el "Camel". Yo gozo del confort y contento que me proporcionan los "Camel" a la hora de las comidas.

HELEN STANSBURY, directora del Tráfico de Mujeres en la "United Air Lines" de los E. U. dice acerca del tema de los cigarrillos: —Fumo "Camel" por su suavidad y rico gusto. Nunca se sienten en la garganta. Cuando el trabajo me fatiga, un "Camel" me revive.

Los "Camel" son una marca inigualada de cigarrillos hechos de mejores y MAS COSTOSOS TABACOS, turcos y norteamericanos.

LAS GENTES SABEN APRECIAR LOS TABACOS MAS COSTOSOS DEL "CAMEL"

SON LOS CIGARRILLOS DE MAS VENTA EN EL MUNDO

UN FUMADOR LE DICE A OTRO:

LOS "CAMEL" ME SIENTAN BIEN

LOS COSECHEROS DE TABACO DICEN:

—Fumamos "Camel" porque sabemos lo que es tabaco

Al llegar la época de las compras de tabaco, Marvin Holloman, cosechero bien conocido, ha visto como los compradores de "Camel" han pagado altos precios por los mejores grados de su cosecha. Mr. Holloman dice: —Los compradores del "Camel" pagan más y reciben los mejores lotes de tabaco. Por eso los cosecheros, que sabemos la calidad de cada cigarrillo, escogemos el "Camel" para nuestro uso. Estamos convencidos de que fumamos los mejores y MAS COSTOSOS tabacos, lo que constituye una gran diferencia.

Soy cosechero de tabaco—dice Mr. T. Strickland, quien vendió su mejor tabaco al "Camel".—El año pasado me compraron lo mejor de mi cosecha, pagando los más altos precios. Hay, pués, una gran diferencia entre el tabaco corriente de los cigarrillos y el que usa el "Camel". De ahí que fume esa marca, que es lo que hace también la mayoría de los cosecheros.

John T. Bone, quien cultiva parte del mejor tabaco de la Carolina del Norte, se expresó del siguiente modo, al vender su última cosecha: —Si señor! Los mejores lotes de mi cosecha fueron para la marca "Camel", que me ofreció más altos precios por ellos. Nada de extraño tiene que yo fume esos cigarrillos hechos de mejor, MAS COSTOSO TABACO. La mayoría de los cosecheros fuma también "Camel", porque, como cultivan el tabaco, saben en que cigarrillo encuentran la mejor calidad de ese producto.

LA PRESENTACION DE UN RECURSO IMPIDIO QUE SE REUNIERA NUEVAMENTE EL CONSEJO DE DISCIPLINA

PERSONAS AJENAS A NUESTRA LEGACION, LAS QUE FALSIFICARON LOS PASAPORTES EN FRANCIA

ARMONIAS

¡DALE CUERDA AL NEGRO...!

El fallecimiento de Mr. Arthur A. Schomburg que ayer comentamos, subraya en esta sección el patente antagonismo que existe entre la filosofía social de un negro colectivista como él y como yo, y el estrecho individualismo de otro negro cual el arquitecto afroamericano Paul Williams.

Paul Williams clama por que no lo miren como negro. Acepta las onerosas limitaciones de la «línea de color» y argumenta para justificarlas, con tal que a él mismo no se le tome en cuenta la oscuridad de su tez y que se le proteja económicamente como lo está logrando a fuerza de talento artístico.

Esto es como admitir paladinamente que ser negro es una estigma y como pedir misericordia para una desgracia fatal. No se percata de que la negrofobia es un subjetivismo patológico curable y de que se le viene curando con el conocimiento de los méritos de la raza negra en todo el mundo, lo mismo dentro de Africa que en las otras partes de la tierra.

Mr. Schomburg, por lo contrario, fundaba su orgullo en que se le considerase como negro. No por malsano prurito racista, sino porque conocía los valores y servicios de la raza negra y sabía que es un lastimoso error de concepto la desestimación de que a su raza se hace objeto. En este criterio suyo estriba el prestigio internacional de que disfrutó en su vida fecunda y generosa, principalmente dentro de los propios Estados Unidos.

Instituciones tan inteligentes y de sentido tan humano como la Carnegie Foundation, la Harmon Foundation, la Liga Urbana y otras, apadrinaron y financiaron su obra reivindicadora de la raza negra, y su labor racional y noble le sobrevivirá sin limitación de tiempo como un servicio positivo a la confraternidad humana, a la cultura y a la rectificación del antagonismo racista, no por mor de misericordia, sino de higiene y profilaxis mentales, en virtud del conocimiento objetivo, documentado e innegable de las proezas del hombre oscuro.

En definitiva, nadie conoce a Paul Williams fuera de su opulenta clientela y al través de sus cuentas de honorarios. A Mr. Schomburg lo conocen y respetan antes y después de su muerte todos los norteamericanos interesados en las cosas de cultura, aunque no compartan su criterio.

Mr. Schomburg no era un panegirista gratuito y platónico del negro. Era un vigoroso demostrador de que su raza posee tan nobles cualidades y presta tan eminentes servicios heroicos, intelectuales y artísticos como otra raza cualquiera.

Ante las pruebas acumuladas por Mr. Schomburg el prejuicio retrocede, rectifica y se va suavizando. Ante el apocamiento egoísta y las aquiescencias de Paul Williams la negrofobia recrudece su petulancia y se fortifica en el error, con lo cual pierde la cultura en claridad de comprensión. La filosofía de Paul Williams fomenta el error. La de Schomburg lo subsana y contribuye al progreso intelectual de los pueblos. El laudo favorable a la filosofía de Schomburg lo está dando la prensa de los Estados Unidos al encomiar por unanimidad la obra y lamentar la muerte del eminente reivindicador.

* * *

Entre la mentalidad del negro que quiere evadirse de su raza por miedo o egoísmo y la del que se dedica a demostrar que no hay motivos para abochornarse de ser negro, existe la del negro a quien los rigores del prejuicio blanco privan de discernimiento y reacciona **en negro**, «porque sí», lo mismo que hay blancos que, sin sufrir las injusticias de ningún racismo, a toda hora reaccionan **en blanco**, también «porque sí».

Ahora que estamos en vísperas de un nuevo encuentro a «piñazos» entre el negro Joe Louis y el «ario» Schmeling, voy a reproducir en parte una anécdota rigurosamente histórica ocurrida entre nosotros. Se publicó por primera vez en la página «Ideales de una Raza», el 10 de febrero de 1929.

Mi sujeto es una negro ¡violinista...! amigo de mi familia y que, gracias a Dios, aún vive.

Es un eruptivo incorregible, aunque de tierno corazón, franco y leal; pero tan celoso de la dignidad colectiva del negro, que, una vez, yendo por nuestra calle del Obispo, a poco del equívoco match de boxeo en que Jack Johnson perdió la faja de campeón a manos de Jess Willard, ve en una vidriera un juguete de cuerda en el cual un boxeador negro y otro blanco se golpeaban alternativamente.

Se incorpora mi amigo al grupo de curiosos comentadores y, como al acabársele la cuerda al juguete, por casualidad quedara el boxer negro abajo, nuestro hombre, sin poder contenerse, entra «como un tiro» en la tienda y le grita a uno de los dependientes:

—¡Oye... tú... dale cuerda al negro...!

Gustavo E. URRUTIA.

AGRADECIDO EL CORONEL J. E. PEDRAZA A LOS QUE LE ACOMPAÑARON EN SU DOLOR

El coronel José E. Pedraza, jefe de la División Central de la Policía Nacional, que el domingo dió cristiana sepultura a los restos de su amantísima madre, la señora Gertrudis Cabrera de Pedraza, quiere, por este medio, dar las gracias más expresivas, en su nombre y en el de sus familiares, a todas aquellas personas que por cartas, telegramas y teléfonicamente le han enviado mensajes de pésame.

El inmenso dolor que embarga su alma, por pérdida tan irreparable, impide al coronel Pedraza testimoniar personalmente el sentimiento de su gratitud hacia tan tangibles demostraciones de consideración y afecto.

LOS INSPECTORES DE LA ADUANA CLAMAN POR UN AUMENTO EN SUS SUELDOS

Una comisión integrada por numerosos inspectores de la Aduana visitó la redacción del DIARIO en la tarde de ayer para expresar su gratitud a nuestro director con motivo de la ayuda que les ha venido prestando a través de las columnas de este periódico, para que sus salarios les sean aumentados.

Los referidos empleados de la Aduana han presentado al Congreso una petición para que por la comisión que estudia el próximo presupuesto no se les rebaje el aumento que en él se ha incluído, ya que la Aduana de la Habana recaudó la suma de $30.822.513 en el último ejercicio fiscal, aportando así al Tesoro de la nación el 40 por ciento de lo que se requiere para sufragar los gastos generales de la República y, sin embargo, ellos disfrutan solamente de salarios de 28, 35 y 42 pesos mensuales, a pesar de sus muchas responsabilidades.

La comisión que visitó a los congresistas estaba integrada por las siguientes personas: Carmen Peña, Oscar Peláez, Julio Llonch, Jesús Queris, Sarah Gómez y Enrique Parrado.

ASI LO INFORMA EL MINISTRO DE CUBA EN PARIS

Llega hoy el representante diplomático alemán. Rinden homenaje al Coronel Houston

Contestando a una información que fuera solicitada por la Cancillería, el Ministro de Cuba en París, comunicó por cable, ayer, a la Secretaría de Estado, que aquella Legación no ha extendido ninguno de los pasaportes que, por estar falsificados, fueron ocupados en días pasados, según acusó el cable.

Al dar cuenta las agencias cablegráficas del «affaire», señalaban que eran varios los pasaportes cubanos objeto de falsificación.

Dicha falsificación fué realizada por personas ajenas a nuestra representación diplomática en París, al igual que ha sucedido con las legaciones de otros países en el transcurso de la guerra que asuela a España.

El Ministro alemán

El Subsecretario de Estado, doctor Campa, informó a los repórters, que había acudido a la Cancillería con objeto de despedirse —por disponerse a embarcar— el Encargado de Negocios de Alemania, S. S. el doctor Walter Kaempfe.

El Ministro de dicha nación amiga, Excmo. señor Hans Hermann Voelckers, llegará en el día de hoy, para ponerse nuevamente al frente de la Legación.

Cable al Presidente del Uruguay

En la Cancillería fuímos informados ayer de que el Presidente de la República, doctor Laredo Bru, envió al General Alfredo Baldomir, nuevo Presidente de la República Oriental del Uruguay, un cable por el cual le hacía presente las más cordiales felicitaciones con motivo de su toma de posesión de la nueva Magistratura.

Reunión en Lisboa del Primer Congreso sobre el Archipiélago de las Azores

El doctor Francisco de Arce, Encargado de Negocios de Cuba en Portugal, ha informado a la Cancillería, que entre los días 9 y 14 del pasado mes de mayo, se celebró en Lisboa, bajo los auspicios del «Gremio de las Azores», el «Primer Congreso Azoreano», participando en él, personalidades y representantes de las fuerzas vivas de aquel Archipiélago.

Los acuerdos tomados en el Congreso tienden naturalmente, a mejorar las condiciones morales y materiales del Archipiélago azoreano, intensificando su comercio y vías marítimas, proyectando puertos y carreteras, creando puestos meteorológicos y sanatorios, fomentando la propaganda para el turismo, y tratando de simplificar las relaciones entre las autoridades isleñas y las centrales.

Entrega de una bandera cubana en homenaje al Coronel Huston

El señor Luis Perdomo, Cónsul de Cuba en Savannah, Georgia, E. U. A., ha informado a la Secretaría de Estado sobre el homenaje celebrado en memoria del coronel T. L. Huston, veterano de la guerra Hispano-Americana.

El acto tuvo lugar ante la tumba del coronel Huston, en Frederica, St. Simons Island, Georgia, a donde concurrió el Cónsul de Cuba, señor Perdomo, quien llevaba la representación del Presidente; coronel Federico Laredo Bru.

Las organizaciones de veteranos norteamericanos: Legión Americana, Veteranos de la guerra Hispano-Americana y Veteranos de la Gran Guerra, rindieron un tributo a la memoria del coronel Huston colocando un emblema norteamericano en su tumba. El Cónsul Perdomo, en nombre del Presidente y del pueblo de Cuba, pronunció unas palabras en el momento de cubrir la tumba con la bandera cubana, que fuera enviada con ese objeto por el Presidente Laredo Bru.

Además, el Cónsul Perdomo ha remitido a la Cancillería varios recortes de periódicos en los que aparece reseñada dicha ceremonia. La prensa de Savannah copia las palabras del Cónsul cubano y da especial relieve a la participación del Gobierno de Cuba en el homenaje rendido al veterano norteamericano.

MIGUEL DE MARCOS SERA RECIBIDO EN LA ACADEMIA EL JUEVES, 30 DE JUNIO

El jueves 30 de junio, a las nueve de la noche, se reunirá la Academia Nacional de Artes y Letras, para recibir en su seno al académico electo de la Sección de Literatura, doctor Miguel de Marcos, redactor de «Avance», figura destacada de nuestra intelectualidad, cuya obra literaria desenvueltá con magnífica elevación a lo largo de muchos años, le vale ahora esta consagración académica tan merecida.

Ya han comenzado a circular las invitaciones para la recepción académica de nuestro admirado compañero, que cuenta en el DIARIO DE LA MARINA con tan vivas y cálidas simpatías. Puede afirmarse, sin temor a equivocaciones, que dicha recepción constituirá un verdadero suceso literario, y que en la misma estarán presentes, para testimoniar su afecto y devoción a Miguel de Marcos, periodista ilustre y altísimo hombre de letras, las figuras más relevantes y caracterizadas de nuestro mundo cultural, social y político.

Será una gran noche en la Academia Nacional la del 30 de junio, no sólo porque existe la seguridad de que el discurso de ingreso de Miguel de Marcos asumirá todas las formas de «esprit», sino porque la contestación al mismo estará a cargo del doctor Antonio Sánchez de Bustamante y Montoro, personalidad jerárquica de las letras cubanas.

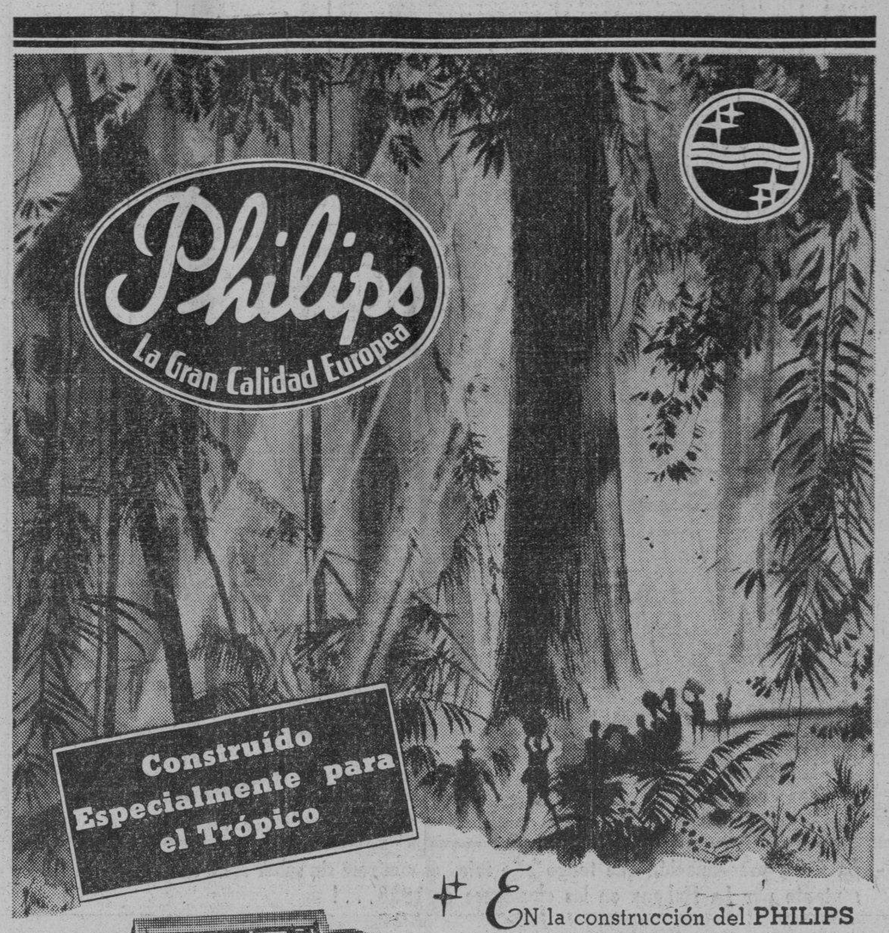

MODELO 362
De diez tubos – Cinco bandas – 5 a 580 metros (517 a 60,000 kc.) – Silenciador entre estaciones

EN la construcción del PHILIPS sólo se emplean materiales cuya resistencia al calor y humedad del trópico ha sido plenamente comprobada. Los Radios PHILIPS son sometidos a su llamada "prueba de estufa" antes de abandonar las fábricas, en la que deben resistir mayor grado de humedad y de temperatura que la del clima tropical más riguroso.

Philips

Philips

MODELO 462
De cinco tubos – 13.5 a 125 metros (2400 a 22000 kc.) · 526 a 1579 kc – Mueble de baquelita

representa el mayor valor intrínseco – precio por precio, cualidad por cualidad – que haya sido ofrecido en un Receptor de Radio en cualquier tiempo

GIRALT
O'Reilly 61 - Tels. M-9944, M-9945, M-9946

"Nueva y mejor audición"

EL DIA 25 DEL ACTUAL HAN DE FINALIZAR LOS TRABAJOS DEL TRANSITO EN LA HABANA

Se confeccionará un libro registro para anotaciones del Bosque habanero. Una subasta para reparar el remolcador «Cárdenas» de O. P. El ingeniero Ruiz William a EE. UU.

Por la superioridad de Obras Públicas se han dado órdenes para que el 25 de los corrientes, en que ya habrán terminado los trabajos de confección del Censo de Tránsito de la Ciudad de la Habana, se reintegren a sus respectivos Negociados los empleados que estaban cumpliendo esa comisión. El Coronel Alfredo Lima informó de la labor rendida estimando que es una obra acertada y útil.

El Libro Registro del «Bosque de la Habana»

Por disposición del Secretario señor Ruiz Williams, el director de las obras del «Bosque de la Habana» ingeniero Francisco J. de Sola, ha ordenado confeccionar el Libro Registro del Bosque, donde constarán los donantes de árboles, la clase de éstos y el nombre de los difuntos cuya memoria se desea perpetuar, así como todo otro detalle relacionado con la expansión del Bosque. El libro será abierto por el propio señor Presidente de la República el día primero de julio.

Subasta para la reparación del remolcador «Cárdenas»

Se están preparando los pliegos de condiciones que han de regir en la subasta para la reparación del remolcador «Cárdenas», destinado al servicio de transporte de la basura.

Tributo a un gran profesor fallecido

Como informamos ayer a nuestros lectores se había autorizado para sembrar algunos árboles—que habían sido enviados—en el «Bosque de la Habana», cuya siembra no podía demorarse hasta el primero de julio. Además de los que dimos cuenta, también se verificó la siembra de un árbol por un gran número de alumnos del difunto profesor Sr. Luaces, en tributo a su memoria.

Cesión del Anfiteatro para una fiesta escolar

Ha sido cedido el Anfiteatro Nacional, para que en el mismo se lleve a efecto un reparto de premios entre el alumnado del Curso de Inglés de profesores de I. P. La Banda Municipal amenizará dicha fiesta.

Protestas contra la variación del trazado original

Han enviado protestas algunos vecinos interesados, a Obras Públicas, por la variación que se quiere hacer por algunos particulares en el curso del Bosque de la Habana. Desean que no se modifique el trazado y ampliación de la calle 32, como en un principio se había acordado. El señor Ruiz Williams estudia el asunto.

El Secretario de O. P. saldrá hoy para Estados Unidos

En horas de la tarde embarcará para los Estados Unidos el señor Secretario de Obras Públicas, donde estudiará personalmente, los nuevos métodos de construcción de caminos allí en uso. Permanecerá en la nación vecina hasta los primeros días de julio.

Interinamente ocupará el cargo el ingeniero señor Amadeo López Castro, Secretario de Agricultura, el que se espera tome posesión hoy al mediodía.

No está conforme con el comienzo de las obras de la ruta a Caimanera por el kilómetro 18

Estuvo a ver al Secretario del Ramo, el Representante señor Fernández Junio, quien manifestó a los reporters que se encontraba disgustado con el propósito de que, en lugar de seguir las obras de Guantánamo hacia Caimanera, según su proyecto de ley, se comiencen ahora por el kilómetro 18 a mucha distancia de lo ya construído.

El Jefe del Distrito de Oriente

También estuvo a ver al Sr. Secretario el ingeniero señor Humberto Monteagudo, Jefe del Distrito de Oriente, con el propósito de traer de la necesaria situación de fondos, que ya está acordada, para las obras de urgencia que viene realizando en la carretera central, en el tramo de Oriente, pues los obreros se quejan de la falta de pago de sus labores.

Autorizada la aplicación de fondos a distintas obras

Por Decreto presidencial ha sido autorizado el Secretario de O. P. para que ponga a disposición del Jefe del Distrito Local de Cienfuegos los sobrantes de la recaudación del Acueducto de dicha ciudad, para aplicarlos a la continuación de los trabajos de construcción de las carreteras de Cienfuegos a Rodas, la de Cienfuegos a Manicaragua, y la de Abreus a Dos Hermanos.

También por Decreto presidencial se ha confirmado, con carácter definitivo, el permiso provisional otorgado por la Secretaría de O. P. a la «Havana Marine Inc», para llevar a cabo obras de ampliación del varadero que posee dicha Compañía en el litoral de Casa Clanca, en el puerto de la Habana, quedando subsistentes las cláusulas de la concesión otorgada por el decreto 522, de 14 de abril de 1915, en cuanto le sean aplicables.

VEINTIDOS COMUNISTAS CONDENADOS A PENA DE PRISION EN EL BRASIL

RIO DE JANEIRO, junio 20. (AP). El Tribunal de Seguridad Nacional condenó a 22 acusados de participación en el movimiento comunista de Ceara Mirin, Estado de Río Grande del Norte, en 1935, y absolvió a otros 43 por falta de pruebas.

Catorce de los condenados lo fueron a ocho años de prisión y los restantes a cinco años.

Ahora serán juzgados 172 miembros de la Armada y otras 200 personas que participaron en el movimiento de Pernambuco.

AMALIA MOLINA VISITA EL 'DIARIO'

Amalia Molina, la emperatriz de las castañuelas y la maja de la gracia encendida, chispeante en el decir que recuerda su tierra gitana, visitó anoche nuestra redacción.

Acaba de llegar a la Habana, que ya ha sido escenario de anteriores triunfos suyos, con los crótalos en las manos como quien dice y los pies prestos para los pasos de bailes españolísimos, envuelta en un mantón, con la mirada viva y en los labios floreciendo la frase donosa que ha de decir a su público, que es todo el público, porque su arte es de los que se desborda, se infiltra y llega a todos los corazones.

Se propone presentarse varias veces en teatros de esta capital, que la ha aplaudido tanto y que la recuerda con verdadero gusto.

Nosotros que sentimos admiración por sus bailes, que son arte puro de la España imperecedera, no podemos menos que agradecer su visita y vaticinarle grandes éxitos—verdaderos reverdeceres de laureles de otros días—entre nosotros.

Se rifarán hoy en el Anfiteatro dos libretas de ahorro

Pospuesto el homenaje al Secretario Gómez. La Caja Postal objeto de inspección

Esta noche, a las ocho, tendrá efecto en el Anfiteatro Nacional el acto de entrega de los certificados de aprobación de curso a los alumnos de primero, segundo, tercero y cuarto grado que cursan el idioma inglés en nuestras escuelas públicas. Entre los mismos serán rifadas dos libretas con depósito de $5.00, donadas por la Caja Postal de Ahorros, a solicitud de la señora Elena Diago, inspectora auxiliar de Inglés de la Secretaría de Educación.

El homenaje al Secretario de Comunicaciones, ha sido pospuesto para el 9 de julio

El homenaje en honor del señor Francisco Gómez, Secretario de Comunicaciones, ha de resultar, sin duda alguna, una grandiosa manifestación pública de la simpatía y merecimientos a que se ha hecho acreedor el señor Gómez por la idoneidad y acierto demostrados en el desempeño de su alto cargo.

Accediendo a numerosas peticiones de personalidades del interior de la República, que desean asistir al acto en los jardines de La Tropical, la Comisión organizadora ha resuelto posponer su celebración para el 9 de julio próximo, a las doce y media de la tarde, en lugar del día dos, como se venía anunciando.

Son muy numerosas las adhesiones que constantemente se reciben. La Comisión organizadora desea aclarar que para todo lo relacionado con este homenaje deben dirigirse al Bureau de prensa de la citada Secretaría.

Entre las adhesiones ya recibidas figura el alcalde de Pedro Betancourt, señor Manuel Camaraza, que asistirá presidiendo una nutrida comisión de personas representativsa de dicha localidad, que es el pueblo natal del señor Francisco Gómez.

Inspección a la Caja Postal.

Cumpliendo órdenes del señor Subsecretario de Comunicaciones, doctor Emilio Campos Lozano, han girado una visita al Negociado de Tesorería de la Caja Postal de Ahorros los inspectores de la Secretaría, encontrándose presente en dicho acto el Director de la Caja Postal, señor Alberto Arellano. Resultó correcto el balance efectuado, que demostró un capital de $181.372.64 en esa institución.

LUIS DE POSADA

Luis de Posada, nuestro «cronicqueur» de la sociedad habanera, celebra hoy su fiesta onomástica.

Nuestra «élite», que lo estima de veras, se desbordará en halagos y congratulaciones para el querido compañero de redacción, que ha hecho de la actividad perenne de la vida social su propia vida.

Y ello, que a simple vista parecería nada, si no fuera por su devoción periodística representaría un verdadero sacrificio, pues mientras en los grandes salones todo es bullicio y algazara, música, danzas, canciones y alegría contagiosa, que convida al placer de vivir, mientras todo el mundo ríe y se divierte, él trabaja y se regocija trabajando.

Y así día a día, a través de los años, feliz viendo como otros se divierten y teniendo para cada cual una frase amable, una sonrisa y un adjetivo.

Para él, pues, que hace un verdadero derroche de felicitaciones y saludos en sus notas galanas, que constituyen los anales de nuestra vida social, no podía faltar nuestro saludo y nuestra felicitación.

ANUNCIOS Y ANUNCIANTES

Sr. Dr. José I. Rivero,
Director del DIARIO DE LA MARINA.—Ciudad.

Mi querido amigo:

En mi último recorrido por la carretera Central me vi obligado a meditar acerca de los anuncios pintados o clavados en el tronco de las palmeras; el atrevimiento pasa de lo censurable, implica un atentado al símbolo natural de esta tierra, creado quizás para que los cubanos aprendamos tradicionalmente a mirar hacia el cielo y a pensar alto, y encontrando en la belleza de las palmeras—ritmo y canción de nuestros campos—el optimismo sano que da intensidad a la vida y justifica el lento dolor de vivirla.

En Cuba no respetamos... ni el respeto. A un industrial cualquiera le daría vergüenza que el nombre de su producto manchara el tronco indefenso de los árboles, si determinados principios fueran conocidos a este respecto. En cierta industria donde los árboles no forman parte del paisaje, sino que son necesarios para beneficio del producto, he visto hoy una ceiba que, además de servir con perjuicio de su base y raíces, de soporte a un cable tensor de varios postes, exhibe cinco anuncios distintos, en lata, en cartón, en madera y pintados.

En el camino carretero, de 400 metros, es el único de sombra aprovechable. Por allí pasan turistas que verán la acción reprobable y juzgarán a los cubanos deductivamente. Palparán que todo eso que choca groseramente con nuestra naturaleza alta, tan bonita, es en lo bajo la obra de los anunciantes. Y pensarán muy mal, seguramente, de quienes hacen de la Habana una ciudad de muladares, con mucho de suburbio, a cada paso.

En los portales, no se nos ocurra echar una ojeada. **En sólo uno**, de menos de cien metros de largo, frente al Parque **Central**, corazón de la **San Cristóbal de la Habana**, hay 17 negocios de postalitas nudistas y algo más, limpiabotas en sillas que pagan renta desde el inicio de la República; cajones con revistas, sacos, periódicos, y en las paredes cuadros con barajitas, libros nuevos y viejos, fotografías... En los toldos, no hablemos: churre, telarañas, agujeros, colgajos. La gente cruza, por hábito, de milagro, dando cortes a derecha e izquierda. Eso sí, en los repartos, tiramos las vallas. Y en la plaza de la **Catedral**, abofeteándola, hemos vallado un portal con unas jardineras de tablas y anuncios grandotes.

Volveré sobre el asunto; se trata de un anticipo sobre el tema. Y para hoy, basta.

Espero, porque es de esperar, cooperación de los anunciantes razonables y cultos, y también de los periódicos y revistas en donde los anuncios inteligentes y artísticos producen resultados incomparables.

Muy cordialmente tuyo,

Escipión PUJOL.

UNO DE LOS DEFENSORES PIDE QUE LAS SESIONES DE DICHO ACTO SE DECLAREN PUBLICAS

«Por la tranquilidad de la gran familia universitaria, debe absolverse a los acusados», declara el Dr. Guerra López. Un profesor madrileño dará conferencias en Cuba

Un recurso de reforma contra el acuerdo del Consejo Universitario que ratificara el carácter privado de los consejos disciplinarios ha interpuesto el doctor José Guerra López, distinguido profesor de la facultad de Derecho Civil y defensor de uno de los estudiantes de Medicina, acusados, el cual estima que el juicio debe celebrarse público.

Ayer tampoco se celebró el Consejo de disciplina contra los tres estudiantes de Medicina acusados en la Universidad de alteración de orden e injurias a una autoridad de la facultad, pues a la hora en que se iba a constituir, los defensores, doctores José Guerra López, Juan B. Kourí y Alberto Giraudy, presentaron un recurso en que alegaban que no era posible que se reunieron cuando, oficialmente, a ellos no se les había comunicado el acuerdo del Consejo Universitario y, por otra parte, el asunto se encontraba bajo un procedimiento «sub judice», ya que se encontraban en el período de apelación.

El doctor José Guerra López nos declaró ayer tarde en el decanato de Derecho Civil que sostenía la opinión de que no había habido injurias en el desorden producido cuando se celebraban unas oposiciones en Medicina, puesto que el murmullo, los comentarios, la algazara, habían desaparecido al primer llamamiento al orden.

Asimismo nos declaró que las opiniones sobre la actuación pública de un individuo desde el punto de vista cívico, no constituía injuria, aunque pudiera resultar mortificante y que no era tampoco el caso de la competencia de tribunales disciplinarios.

«Para tranquilidad y armonía de la gran familia universitaria—terminó diciéndonos—yo espero la absolución de los estudiantes».

Necesita atención la cátedra de Parasitología

De seis semanas constará el curso que sobre Parasitología y Enfermedades Tropicales se ofrecerá en la Universidad de la Habana a los enviados de la Universidad de Cornell, institución clase «A», con la que se acaba de establecer un intercambio cultural.

El doctor Pedro Kourí, director del cursillo, ya ha confeccionado los programas y ha realizado la distribución de las materias; el curso en total constará de 170 horas, en seis semanas, cuatro de las cuales se invertirán en Parasitología y las dos restantes, una en Clínica Médica y otra en Piel y Avariosis.

Los enviados de Cornell son: Raymon R. Brown, Eduard Kiorgie, Joseph Sullivan y Henry Goebels, y los profesores que ofrecerán el curso los doctores Kourí, Basnuevo, Cárdenas, Saladrigas, Tiant y Pardo Castelló.

El curso comenzará el día primero de Julio.

La cátedra de Parasitología, donde se realizará la principal labor, debe ser atendida por los altos organismos universitarios económicamente.

Las oposiciones a Teoría General del Estado

Hoy por la mañana comenzarán los ejercicios de oposición a la cátedra de Teoría General del Estado en la Universidad.

El Tribunal de oposiciones lo integran los doctores Emilio Fernández Camus, Pedro Cué, Juan Clemente Zamora, Andrés Angulo y Ramiro Capablanca.

Los opositores son los doctores Pablo F. Lavín, catedrático de la facultad; Enrique Hernández Corujo, Ataúlfo Fernández, García Rivera y Ramón Infiesta.

Vendrá un profesor de Madrid

El doctor José Goas, profesor de la facultad de Filosofía de la Universidad vendrá a la Habana próximamente.

Según nos manifestó ayer el doctor Roberto Agramonte, profesor de la facultad de Filosofía de la Universidad de la Habana, probablemente ofrecerá un ciclo de conferencias en nuestra Alma Máter.

El coronel Batista ofreció un Ponche de Honor al comandante de la fragata "Saldanha", y sus marinos brasileros

Se brindó por Brasil y por Cuba. El Jefe del Ejército irá a Santa Clara y Camagüey en los primeros días de Julio. Inaugurará varios edificios en esas provincias

El Jefe del Ejército, coronel Batista, recibió ayer tarde en su despacho de la Escuela de Aplicación al comandante del buque de guerra brasilero «Almirante Saldanha», Capitán de Fragata señor Washington Peary. Iba éste acompañado del Encargado de Negocios de los Estados Unidos del Brasil en Cuba, señor Leopoldo Texeira Leite; del comandante Rodolfo de Miranda, Jefe del Protocolo de la Secretaría de Estado; de un alférez del navío brasilero y del capitán León Blanco, ayudante del Jefe del Ejército.

El coronel Batista departió extensamente con el distinguido marino y sus acompañantes, y entre el primero y el segundo se cambiaron frases de gentil reconocimiento y se hicieron votos mutuos por la prosperidad del Brasil y Cuba.

El Jefe del Ejército invitó a sus huéspedes a un ponche de honor.

Los periodistas se entrevistaron brevemente con el Capitán de Fragata señor Peary, quien les comunicó sus impresiones del día. Por la mañana habían salido con el capitán León Blanco para visitar el Instituto Cívico Militar, donde realizaron un extenso recorrido habiendo quedado sorprendido de la belleza y organización del Centro Tecnológico de Ceiba del Agua. Más tarde partieron los distinglidos visitantes rumbo al Mariel, almorzando allí en la Escuela Naval y recibiendo de los jefes y profesores de ese plantel oficial gentiles muestras de simpatía.

Antes de girar una visita por el Cuerpo de Aviación y la Ciudad Militar del Capitán de Fragata, señor Peary, nos habló de la personaldad del coronel Batista y del placer que había experimentado al conocerlo. En el Instituto Cívico Militar fué invitado a poner su firma al pie de un pensamiento, lo que hizo gustoso. El Capitán Peary escribió lo siguiente: «La obra del coronel Batista debe servir de ejemplo a todas las Repúblicas americanas.»

Próximo viaje de Batista

Los reporters encargados de la información militar aprovecharon ayer unos instantes en que vieron al Jefe del Ejército para preguntarle acerca de su próximo viaje al interior de la República.

—El jueves—nos dijo el Coronel—no podré ir a Remedios acompañando al señor Presidente de la República, debido al cúmulo de trabajo que tengo que rendir en estos días. Sin embargo, en los primeros del entrante mes de julio visitaré las provincias de Santa Clara y Camagüey, donde inauguraré casas del Hogar Campesino, un hospital de Emergencia en Camagüey y otras construcciones de carácter público.

El coronel Batista pasará tres o cuatro días por la región central de la Isla.

Visita Batista nuevo edificio

Pasadas las cinco de la tarde, después que el coronel Batista recibió a la misión militar del «Almirante Saldanha», partió en compañía del coronel Manuel López Migoya y del Teniente Coronel Sosa de Quesada rumbo al nuevo edificio, ya terminado que se levanta en la Calzada de Columbia y que será destinado a Tribunal Superior de Jurisdicción de Guerra y a planta de radio del Ejército Constitucional.

En la flamante fabricación, que cuenta tres plantas, esperaban el Comandante Antonio Bolet Tremoleda, Jefe de la Sección de Ingeniería del Ejército; el Teniente Saladrigas, Director Técnico de la obra; el contratista de la misma, señor Pizarro; el Comandante Asencio, jefe de la Sección de Radio; el Teniente Enrique Morales, del mismo Cuerpo; el Capitán García y otros oficiales.

El Coronel Batista recorrió todo el edificio. La primera planta será dedicada a Comisión de Retiro y Pensiones; la segunda se destinara a Tribunal Superior de Guerra y la última a Estación trasmisora y receptora de radio.

El Comandante Asencio explicó que ésta sería la mejor estación de la América de habla española en cuanto a adelantos científicos se refiere, así como que la misma está fabricada de acuerdo con los últimos detalles que poseen las más acabadas estaciones de los Estados Unidos.

El Comandante Asencio y el Teniente Morales presentaron un memorándum para el mejor funcionamiento de la planta, en el cual el Coronel Batista apreció no pocas innovaciones de carácter práctico. Sin embargo, el Jefe del Ejército ratificó lo que había declarado en otras ocasiones, es decir, que la finalidad principal de la planta sea la de llevar la cultura y la enseñanza a las Escuelas Rurales Cívico Militares, especialmente a aquellos lugares donde la luz civilizadora del siglo no ha penetrado aún.

La planta no será inaugurada todavía. Faltan algunos detalles técnicos y la instalación de nuevos aparatos que el Comandante Asencio adquirirá dentro de poco en los Estados Unidos. La Estación poseerá ondas corta y larga y llegará a los más apartados lugares de Cuba y a los más lejanos de la tierra.

Poco después de las ocho de la noche, el coronel Batista y sus acompañantes partieron nuevamente para la Escuela de Aplicación, donde el Jefe del Ejército, altamente complacido, siguió despachando los asuntos pendientes y de mayor urgencia.

SESION ORDINARIA DE LA SOCIEDAD NACIONAL DE CIRUGIA

La Sociedad Nacional de Cirugía celebrará en la noche del jueves 23 del actual, a las nueve, en el Hospital Municipal de Infancia, calle F esquina a 27, Vedado, una sesión ordinaria, en la cual presentarán trabajos los doctores José Pérez Lorié, Ricardo Núñez Portuondo y Pedro Sánchez Toledo.

M.E.C.D. 2016

DIARIO DE LA MARINA

(S. A.)
FUNDADO EN 1832.
(Dirigido hasta 1919 por D. Nicolás Rivero y Muñiz)
DIRECTOR: Dr. JOSE I. RIVERO — ADMINISTRADOR: D. CELSO GONZALEZ
Domicilio Social: PASEO DE MARTI, número 103
Joshua B. Powers, Ins. 220 East. 42nd. St. New York City

Editado por la Cía. DIARIO DE LA MARINA, (S. A.), cuyo programa consiste «en la defensa de los intereses generales y permanentes de la Nación cubana, de los especiales de la Colonia Española establecida en la misma y de la unión y armonía entre los diversos elementos que conviven en el país». Art. 1o. de los Estatutos.

TELEFONOS DEL DIARIO

Dirección	M-2856
Administración	M-7941
Suscripciones	M-7911
Quejas	M-7911
Clasificados	M-7915
Jefe Redacción	M-1287
Redacción	M-7913
Sports	M-7912
Ag. Guanabacoa	XO-1584

PRECIOS DE SUSCRIPCION

	Territorio Nacional	Extranjero	Países Fuera del Convenio Postal
Año	$ 13.00	$ 17.00	$ 20.00
Semestre	7.00	9.00	11.00
Trimestre	3.75	5.00	6.00
Mes	1.30	—	—
Dominical Semestre	—	5.00	7.00

La alianza suicida

El «Noticiero del Lunes» publicó ayer una nota que ha aparecido en algunos diarios franceses y cuya elocuencia es decisiva. En ella se detalla el alza considerable que han sufrido los precios de los artículos de primera necesidad bajo el gobierno del Frente Popular. El pan, el vino, la leche, el azúcar, la carne, el carbón, productos todos de gran consumo, cuestan hoy el doble y hasta el triple, de lo que costaban antes. ¿Quién padece las consecuencias? de este encarecimiento? ¿Las clases ricas? No. Las clases pobres, el obrero, el empleado, el menestral, toda esa gente entre la cual el Frente Popular ha reclutado sus adeptos, prometiéndole para el día de su triunfo poco menos que el paraíso en la tierra.

El balance, sin embargo, ha sido ése que la prensa francesa sensata publica con justo destaque. El déficit de ese balance lo paga el pueblo, engañado por los agitadores sin escrúpulos, conducido a una alianza funesta con el comunismo, partido al cual no le interesa ni la ruina de una nación ni la miseria de sus habitantes, con tal de servir a su señor único, a Stalin, el sombrío autócrata del Kremlin, monstruo sediento de sangre humana.

La vida de Francia bajo el gobierno del «Front Populaire» ha sido de desorden, de inquietud, de caos. Un país tan lleno de buen sentido, tan amigo del equilibrio, tan burgués en su última esencia, se ha visto conmovido por rachas de demagogia que han quebrantado seriamente su economía, mermado sus defensas y llevado al pueblo al borde de la guerra civil. Realmente el pueblo francés, tan acendradamente patriota, tan amante de la libertad, tan cristiano por su historia, por sus tradiciones y por su espíritu, es digno de mejor suerte. No comprendemos cómo ese pueblo ha podido sustituir el hermoso evangelio de los Derechos del Hombre por la cartilla, grosera, materialista, del marxismo. Hay en el francés un fondo de caballerosidad que tiene forzosamente que repudiar el contacto con los comunistas, hombres sin moral, sin patria, sin Dios, para quienes el honor, la familia, el hogar, la religión, son «prejuicios burgueses» con los que hay que barrer sin contemplaciones.

Todo indica, sin embargo, que Francia empieza ya a reaccionar contra la coacción comunista. De todas partes se levantan voces contra una política que lleva al país a la bancarrota y que acabará por conducirlo a una contienda fratricida de tan altas proporciones como la española. Y esas voces no surgen sólo de las derechas. No son los pintorescos «camelots du roi» los que, fieles a su monarquismo tradicional, atacan al lobo marxista disfrazado de cordero democrático. No son tampoco los «cagoulards» ni los realistas apasionados de la «Acción Francesa» que León Daudet dirige; son republicanos de historia, demócratas de indiscutible autoridad, hombres nada sospechosos de conservadorismo, pero convencidos de que toda fusión o alianza con los comunistas es, en fin de cuentas, ruinosa para la democracia y para la República. Desde que Jacques Doriot, comunista militante, abandonó dicho partido después de un viaje a Moscú que fué para él una revelación salvadora; después que Gide, el gran novelista, puso al desnudo en dos libros los horrores de la Rusia staliniana, son numerosos los hombres de izquierda que, luego de examinar por cuenta el problema, han optado por colocarse al lado de Francia y contra Moscú. Eran, sin duda, hombres de buena fe, engañados por la prédica pseudohumanitaria del comunismo.

El Frente Popular parece tener sus días contados en la tierra heroica de Rolando. Por lo pronto, los comunistas se han quedado aislados en él. Hasta los mismos socialistas les han negado últimamente su apoyo. Y Daladier se mantiene firme, pese a las interpelaciones de los rojos.

Los hechos no tardarán en demostrar que el comunismo es el Enemigo Público número 1 de la Democracia y que toda alianza con él es suicida.

Momento propicio para el transporte turístico

El señor Angel Garri, cuyo celo por el fomento de la economía nacional, y cuya pericia en estos asuntos son, para todos notorios, nos excita a que prosigamos en nuestra campaña para facilitar el transporte de los turistas norteamericanos a Cuba. A él, como a nosotros, le parece ésta la ocasión más propicia para la consecución de este fin. La gran carretera trazada desde Miami a Cayo Hueso ha de contribuir de un modo excepcional al acrecentamiento del mejor y más provechoso turismo; de aquél que con su equipo automovilístico viene dispuesto, no sólo a conocer la Habana, sino también a recorrer la Isla en excursiones tan beneficiosas para él como para el acrecentamiento económico de los lugares visitados.

Sería, a la verdad, insigne torpeza no aprovecharnos de ésta tan propicia ocasión. No lo hará así la Corporación Nacional del Turismo que ha demostrado bien palpable y concretamente sus afanosos empeños en cumplir con la mayor eficiencia y plenitud a su misión transcedental. La citada carretera y la precaria situación en que, carentes del subsidio oficial que venían percibiendo, se encuentran algunas de las Compañías navieras norteamericanas visitadoras de Cuba, han de propulsar naturalmente contratos ventajosos para nosotros. Ya ha habido ofertas concretas en este sentido. Ya algunas de las aludidas compañías están dispuestas a prestar en la próxima temporada turística sus servicios desde Cayo Hueso a la Habana. Ha de redoblar, por lo tanto, sus gestiones el Comité Ejecutivo de la Corporación Nacional del Turismo para que el Gobierno logre beneficiarse con dichas ofertas todo lo posible.

Se necesitan, sin embargo, para ello algunas condiciones. No se ha de ir, ante todo y sobre todo, a contrato ninguno sin sólidas y completas garantías. Se han de elegir para estos servicios aquellas Compañías de cuya seriedad y de cuya seguridad en el exacto y fiel cumplimiento de sus servicios no se pueda dudar. Es el turismo lo que con ellos se trata de fomentar. Sólo a los intereses del turismo se ha de atender, por lo tanto, en los convenios que con las empresas navieras se realicen. Cualquier desviación en esta materia merecería las más acerbas censuras.

Hay otra circunstancia que se ha de tener muy en cuenta en este asunto. Cuba carece casi por completo de marina mercante y turística propia. Las necesidades, cada vez más imprescindibles del turismo y del comercio, la de la exportación de frutas, por ejemplo, exigen dicha marina. Ya que las referidas compañías norteamericanas brindan a Cuba sus servicios de travesía, es lógico que entre las condiciones del contrato con ellas se cuente la de que sus buques se abanderen como buques cubanos. Hemos de ir despojándonos del hábito de acudir siempre a auxilios y a servicios ajenos. Ya es hora de que en problemas tan nacionales como éste sepamos andar y movernos con nuestros propios recursos. Ya es hora de que sacudamos ese tutelaje marítimo. Su misma condición de Isla y de guión entre las dos Américas, le da derecho a Cuba a poseer una marina comercial bajo su bandera para cubrir, por lo menos, exigencias tan vitales y tan apremiantes como la del turismo. Sería mucho lo que esa marina habría de contribuir a su afincamiento y acrecentamiento. Con ella no habíamos de estar expuestos a las vicisitudes y a los contratiempos que forzosamente hemos de sufrir con el sometimiento a servicios extraños, siempre inestables y precarios.

En cuanto al presupuesto que para este fin se requeriría, se ha de considerar que estamos convencidos de la imperiosa necesidad de aprovecharnos de todas aquellas fuentes de riqueza de que la naturaleza del país nos ha dotado, y de que entre esas fuentes se encuentra, como principal, como una segunda zafra, aunque nunca bien explotada hasta ahora, la del turismo.

LA GUERRA NO ES INEVITABLE

Por Henry BERENGUER

Presidente de la Comisión Senatorial de Relaciones Exteriores

El señor William Bullitt, Embajador de los Estados Unidos en Francia, ha pronunciado en honor del Memorial Day de los soldados americanos, un discurso oportuno, que nos parece necesario subrayar dada su importancia y sus posibles consecuencias.

El señor Bullitt combatió vigorosamente con sus palabras los sectorios de las ideologías, que por su violencia tratan de propagar la idea de «la guerra inevitable».

«No hay guerra inevitable» ha dicho con fuerza M. Bullitt. Y agregó: «No es bajo ningún pretexto necesario devastar un continente para apaciguar un conflicto».

En diversas ocasiones he escrito y repetido que sería estúpido y criminal hacer matar a veinte millones de hombres y arruinar tres continentes, para llegar necesariamente a tratados de paz que se hubieran podido firmar antes de las guerras y no después.

M. William Bullitt cuya cordura va pimentada con frecuencia de ironía, ha comparado en su discurso las querellas de ideologías a las guerras de religión en los siglos XVI y XVII. Esas guerras, ha dicho, nos parecen ahora como cuentos contados por locos. Y añadió que las disputas sanguinarias de nuestros fanáticos parecerán aún más ridículamente despreciables a las generaciones futuras.

Me es extremadamente satisfactorio, el ver que el pensamiento del Embajador americano, coincide con el mío, pues muchas veces he escrito en estos últimos años que nuestras querellas sangrientas por o contra el «totalitarismo» serían tan incomprensibles a nuestros descendientes como lo son hoy la gracia eficiente, o también la herejía de Pelagio o la querella de los universales por los cuales, sin embargo, se desencadenaron guerras a través de tres continentes, durante varios siglos.

El Embajador americano, ha recordado por fin que la sangre de sus ciento veinte millones de compatriotas, es una mezcla de casi todas las sangres del mundo y que deben a esta mezcla la riqueza de su desarrollo. «Esto es una razón más, terminó el Embajador, para creer en la unidad de la civilización y afirmar que una guerra europea no sería más que una horrible guerra civil entre hermanos».

Estas son las ideas esenciales, que me he esforzado en pregonar desde hace varios años. Al ser ilustradas hoy por el eminente embajador americano en París, adquieren más autoridad y mayor esplendor.

Alta California

Por el Camino Real hacia Santa Bárbara.—Los hombres de tosco sayal y de alma fina.—¿Por qué caminar?.—Malibú «beach».—Ruinas postizas.—¡Oh inocencia arqueológica!

por ENRIQUE UHTHOFF

Vamos hacia la vieja misión de Santa Bárbara; vieja del siglo XVIII, el de los enciclopedistas, que, no obstante estar «aquí, al lado» en el tiempo, para estas gentes flamantes de California aparece con nebulosidades y misterios de prehistoria. Aquí todo es de ayer: fusión de razas de ayer, sistemas de ayer, casas de ayer, «caminos de ayer», y qué caminos, amplios, rayados en blanco en toda su extensión, así sea de centenares de millas, para el orden circulatorio, lisos y pulidos como «parquet»... Aquí todo es de ayer, menos las misiones que son de anteayer. Tiempo menudo ha transcurrido durante el cual se han hecho tantas cosas a jalones, de progreso sorprendente, aunque no tan altas y tan nobles, por lo espirituales, como las realizadas por esos hombres de tosco sayal y de alma fina que regaron la fe católica por estos campos ubérrimos, difundieron enseñanzas, el cariño al trabajo, la cristiana mansedumbre entre los indígenas. Frailes heraldos de la civilización y la cultura españolas—las más considerables de entonces—que no conquistadores de lanza y adarga... Fueron Fray Junípero Serra y los suyos, nietos espirituales, seguidores de la conducta celestial de aquel Fray Martín de Valencia, el Iniciador, ante el cual don Hernando Cortés, en la mañana cristalina de Tenextitlán, sonora y nupcial, precursora de una nueva raza, dando ejemplo de humildad a su bizarra gente, prosternóse hasta hincar la rodilla en tierra, lo cual asombró a los indios en gran manera, pues creían que aquel hombre había nacido para recibir siempre pleitesía y nunca para rendirla. El capitán deificado por la admiración, que debiera permanecer siempre en la actitud hierática, impasible, del ídolo, poniéndose de hinojos ante un fraile con traza de pordiosero. La fuerza se prosternaba ante la bondad y el pensamiento, porque «Dios sobre todo, y sobre todo lo demás la idea.

*

Vamos hacia la vieja misión de Santa Bárbara un español y un mexicano, dos sucesores de las gentes que a estas tierras vinieron, «que todo lo ganaron y todo lo perdieron», como en el verso de Manuel Machado. El español se llama López Rubio, y es inteligente y guasón como buen madrileño; le regocija la befa, pero sabe ponerse serio.

Al salir de Hollywood, un letrero en buen castellano, colocado en un mástil del que pende una campana, nos señala el rumbo: **«Camino Real».** Y comienza la carretera perfecta, lisa como «parquet», que hasta el siglo pasado sería camino pedregoso, por muy real que fuera. Por allí transitaban, y aun a campo traviesa, sangrantes los pies, extenuado el cuerpo pero vivaz el ánimo, los frailucos pobrecitos... que fueron sembrando—siembra de piedad y de amor—sus sencillas iglesias, sus abadías de arcadas macizas, con fuente cantarina en el centro del huerto que circundan; sus refugios para los indios, que allí recibían los panes blancos: el candeal, el de la eucaristía, el del espíritu... Siembra de piedad y de amor a la manera antigua, por estas comarcas, ahora animadas por el impulso anglo-sajón y que, por su belleza natural aliñada por el hombre rubio, por la dulzura de su clima, por sus riquezas, por su incesante florecer, forman uno de los lugares más interesantes y atractivos del mundo.

Y allí va raudo nuestro automóvil por el Camino Real—ahora sí verdaderamente real aunque estemos bajo régimen republicano—ahí va cruzando por entre centenares y centenares de automóviles, pues en California cada quisque lo posee, porque llegan a tener precio de velocípedo... A fuerza de castigarles el valor en sus diversos «avatares», valen lo que un patinete, y que se me perdone la hipérbole. En uno de esos solares donde se venden automóviles de todo linaje y de toda clase y de toda antigüedad, había uno del tiempo de Regino López, con un letrero que a la letra rezaba: «¿Por qué caminar? Precio: $40.00».

*

Estos primorosos bungalows rodeados de jardinillos, parecen hechos todos provisionalmente; forman conjuntos y calles como de «sets» cinematográficos; parecen una prolongación de los estudios. Parecen casucas de cartón, construídas bonitas pero con poco dinero, para pasar amablemente este «weeck-end» que es la vida; construídas para la familia actual, sin preocupación de herencia. El que venga atrás que arree... Los hijos ya trabajarán, ya trabajan, vendiendo periódicos si es menester, aunque sus padres tengan un buen pasar. Además, los propietarios de los «bungalows» de cartón saben que en sus terrenos se levantarán rascacielos en plazo breve, y están aguardando el negocio de la venta. En cuanto ésta llegue, con la pingüe ganancia, que aumenta día con día, le dan un soplido al «bungalow» y todo queda arreglado; o se lo llevan sobre una plataforma. Aquí es frecuente ver la mudanza de casas; de las casas de naipes...

*

—Por estos lugares lo único consistente son las misiones.

—¡España y su hijo México construían con cal y canto y piedra berroqueña, con un sentido de eternidad!

—Y ya ve usted...

—Las misiones son lo único que queda en pie del siglo XVIII por estos campos-ciudades flamantes; y también lo que las misiones significaban queda en pie... Comentan el español y el mexicano.

*

De repente, en el esplendor del panorama, aparece el mar; la plancha de lapislázuli con reflejos de oro de sol del mar Pacífico. Rápida visión de la playa de Malibú, donde las figuras cimeras del Cinematógrafo, ellas y ellos, se tuestan la piel para parecer mulatos. Leves extravagancias en la moda del pigmento... Alcanzamos a ver a unas ninfas cuasi escuálidas y a unos garridos mancebos retozando sobre la arena y entre las azules linfas coronadas de espuma. Casi desnudo integral...

*

Me había llamado la atención ver a la vera del camino, del Camino Real, muros rotos, torrecillas derruídas, algunas almenas caídas...

—¿Qué es eso?—pregunté al español, buen conocedor de la región.

—¿Eso? Ruinas imitadas...

—¡No!

—Sí, señor; ruinas postizas.

Y como yo dudara aún, lleno de regocijo por la «boutade» sin par, me acercó a una de aquellas ruinas de mentirijillas, paradigma de candidez; me mostró el adobe barnizado para simular piedra y, hurgando, dimos con el armazón de tejamanil...

—¡Oh inocencia arqueológica!... ¡Oh juego infantil de los hombres infantiles!... ¡Oh sorpresa!... ¡Oh risa!...

Vamos hacia la verdad, en la vieja misión de Santa Bárbara...

HOLLYWOOD, junio del 1938.

PRESENTIMIENTO

Por Roseñada

—La única preocupación que tengo hijo mío, es morirme sin saber si mi abuelo salió Representante por La Habana en las elecciones de 1938...!

GALERIA DE ARTISTAS HISPANOAMERICANOS

Los revolucionarios de Madero mataron a su padre, el coronel Sierra, cuando Paco tenía solamente 5 meses de nacido.—Lo que le ocurrió cuando fué con su madre a comprar un disco de Titta Ruffo.—Debutó en la Habana como profesional, y al volver a Méjico conoció a Esperanza Iris, con la que se casó

Por ANTON CABALLERO

NEW YORK, (E. Press).—Por Paco Sierra lo conocen los públicos de Cuba, Méjico y los Estados Unidos. Por Paco Sierra lo conocerán en todos nuestros países cuando, dentro de poco, debute en el cine. Su nombre de pila es Francisco Sierra Cordero y nació en Chihuahua, la tierra de Pancho Villa, allá por el año 1920.

Cuando se dice que Esperanza Iris, que es la esposa de Paco Sierro, ha sido también su maestra, uno se explica el éxito del chico, que es un cantante-barítono de refinada escuela, y un actor que puede competir dignamente con todo lo que el cine mejicano puede ofrecer en la línea.

El padre de Paco Sierra era coronel del Estado Mayor de Don Porfirio Díaz,—el presidente que rigió durante treinta años los destinos de Méjico—, que había combatido contra los indios mayas de Yucatán y los yaquis de Sonora. Cuando Madero inició la revolución contra Porfirio, el coronel Sierra les hizo frente a sus fuerzas en Saucillo y murió gritando, ¡Viva Méjico!

Los revolucionarios tuvieron a bien incautarse de las propiedades que habían sido del coronel Sierra, y a los cinco meses de nacido Paco se quedó sin padre y sin protección de ninguna clase, pese al hecho de ser sobrino de don Justo Sierra, prócer de la política mejicana, que fué Ministro de Educación.

Pero la madre de Paco Sierra, era una señora que sabía cumplir con su deber y que decidió educar apropiadamente a sus dos hijos—Paco y una niña—aunque hubiera cincuenta revoluciones. De manera que se trasladó a Chihuahua, la capital del estado, y allí puso una tiendecita, y se dedicó a trabajar con todo su vigor, sin tener otras expansiones que sus visitas periódicas a la iglesia y al cementerio, donde reposaban los restos de su bravo marido.

La lucha por la existencia fué difícil. Vino el período, que parecía inacabable, de la revolución, con sus sucesivos líderes y sus ríos de sangre. Los nombres de Pancho Villa, Madero, Carranza estaban en todos los labios, y los negocios paralizados en todo el país. Un día, cuando Paco era ya mocito, se enteró de que su madre tenía compromisos económicos que cumplir, y que no podría hacer frente a ellos como no ocurriera un milagro. Entonces Paco y su hermanita se privaron durante mucho tiempo del cine, de los caramelos y hasta de la merienda, y fueron reuniendo una cantidad que destinaban a sacar a su mare de cualquier apuro que se le pudiera presentar. Y un buen día, cuando la señora se hallaba más desesperada por la imposibilidad de hacerle frente a un compromiso, la llenaron de sorpresa y alegría al proporcionarle los medios de pagar una cuenta apremiante.

Paco Sierra (Barítono mejicano)

Paco Sierra se educó en un colegio de religiosos. La primera vez que cantó en público, lo hizo en unión de otros seiscientos muchachos. Desde el primer día sobresalió su voz, y a las tres semanas de estar cantando, el Padre Aguilar lo hizo primer solista de la Catedral de Chihuahua. Tenía entonces 10 años.

A los once debutó en el teatro, en el papel de el señorito Pepe de «El Puñao de Rosas». A los catorce años cambió la voz y a los quince años hacía gala de un excelente timbre de barítono, cantando como solista en un coro de profesionales —30 voces—el «Pro Pecatis» del Stabat Mater de Rossoni.

Las aficiones del muchacho lo encaminaban ya por entonces hacia la ópera, por lo cual procuraba comprar todos los discos de los grandes cantantes que podía. Una vez entró con su madre en una tienda de música, e hizo que le pusieran la conocida romanza del Barbero de Sevilla, en la que Titta Ruffo, hacía alarde de sus «fígaros». Su madre, al oir tantos «pícaros», estimó que aquel disco no debía ser apropiado para su muchacho y se negó a comprarlo. Paco Sierra tuvo que realizar no pocos esfuerzos para convencerla de que no era «pícaro», sino «fígaro» lo que decía el inmortal cantante italiano.

La señora Viuda de Sierra, no tenía su comercio asegurado. Un día en la casa de al lado, propiedad de otro comerciante, se declaró un fuego que Paco estima que fué intencional. Las llamas se propagaron al establecimiento de los Sierra, que de ese momento se quedaron poco menos que en la calle. Pero entonces Paco ya era un hombre, y tenía el título de perito mercantil en el bolsillo. De manera que, decidido a trabajar, fué enviado por un pariente a un comercio de la montaña, donde el primer trabajo que el barítono realizó fué el de cargar sacos, como los demás dependientes.

El comercio, sin embargo, no lo atraía. Decidido por el contrario a seguir la senda del arte, organizó un concierto en Chihuahua que le dejó abundante dinero, y aceptó un contrato para ir a cantar a la Habana. Y fué en la capital de Cuba donde Paco Sierra inició su carrera de profesional.

Al retornar a Méjico conoció a Esperanza Iris en su teatro de la capital, y en diciembre de 1934 se casaron. Paco dice que quiso rescatar a la gran artista, entonces retirada, para el arte. Con ella recorrió después todo el país, cantando 212 operetas, una de las cuales «Sangre de Artista», estudió solamente cuatro horas. Paco Sierra asegura que todo lo que es se lo debe a Esperanza Iris, ya que la simpatía que le inspira al público, es solamente un reflejo de la de ella.

A Paco Sierra le habían ofrecido un contrato para cantar ópera en el Teatro Bellas Artes de la ciudad de Méjico, cuando lo instaron para ir a Nueva York, en unión de Esperanza Iris, donde se estrenaba la película de la preclara artista «Noches de Gloria». Por cierto, Sierra es uno de los dos productores de la mencionada cinta, una de las mejores hechas en la tierra azteca. El notable barítono de la figura de artista de cine, había cantado antes con el célebre Mojica, las óperas «Traviata» y «Manón».

FRANQUEZA

—El traje que llevas, María, es un crédito para tu modisto.

—No, hija, es una deuda. (Companion).

SIN EXPERIENCIA

Qué poco sabe de matrimonio ese magistrado de Leeds que dijo a un marido que se quejaba de la conducta conyugal de su mujer: «A veces un regalo de una caja de chocolates sirve más que todos los argumentos». A ese juez nunca le tiró su mujer una caja de chocolates por la cabeza después de haberle tirado muchas otras cosas. (Picallili).

EPISTOLARIO DE OTEYZA

Sr. Roland Marcel.
París.

Muy señor mío:

Comprendo que usted, como director del Comisariado General del Turismo en Francia, procure atraer visitantes a ese país por todos los medios imaginables. Siempre sería tal su obligación; pero ahora lo es más que nunca. De algún tiempo a esta parte, las pugnas societarias que en su patria se desarrollan y las complicaciones internacionales que a su patria amenazan, antituristicas resultan.

En efecto, ¿quién irá de visita a una casa donde la familia se está tirando los muebles a la cabeza y el incendio pueda envolverla con riesgo de consumirla hasta los cimientos...? Todavía, por imperioso deber, lo hará algún héroe; pero por gusto ¡ni los héroes siquiera!

Así es lógico que el turismo en Francia disminuya, e igualmente lógica es la consecuencia de que usted, dado el cargo que ocupa, esfuerce su inventiva para fomentarlo. Pero, ¡caramba, señor Marcel!, ha inventado usted una diablura que al mismísimo Demonio no se le hubiese ocurrido. Me refiero, claro está, a ese concurso literario para turistas, en el que serán premiados con largueza—veinticinco y quince mil francos, respectivamente—el libro y la colección de artículos que describan mejor las bellezas de Francia.

Dirá usted que ningún mal hay en esto. Pero lo dirá por su condición de francés. Y ocurre que el francés, según observó tan acertadamente Bismarck, «es un señor condecorado que no sabe geografía». Usted tendrá, pues, alguna condecoración—por lo menos las Palmas Académicas, ¿verdad?—y una ignorancia geográfica casi absoluta. De geografía sabrá usted sólo que existen países extranjeros, y eso porque le han encargado que atraiga de ellos visitantes. Pero de cuanto se refiere a los tales países no tiene usted ni idea.

Desconoce usted así algo terrible que en ciertos países llamados hispanoamericanos ocurre. Y es que por acá, todo el que sabe no diré yo escribir, diré siquiera juntar las letras formando palabras y construyendo frases, se cree en el caso obligado de hacer eso mismo que usted, con temeraria imprudencia, incita ahora que se haga: un libro o una colección de artículos describiendo las bellezas, si no de Francia entera, cuando menos de su capital. París—Ho lá, lá!—es el tema que inspira más renglones en esta América ex-nuestra—de los españoles—, que ha pasado literariamente a ser de ustedes —los franceses—, en vez de pasar a ser de ellos—los americanos del Centro y del Sur—como correspondía que pasase. Grave mal, que, con el concurso abierto por usted, se agravará considerablemente.

Por que si tantos, de espontánea manera, ya venían escribiendo sobre la capital de Francia, ¿cuántos escribirán ahora, con la esperanza de obtener esos premios...? Su número pasará a ser infinito, como el de las cifras que no son divisibles más que por sí mismas y por la unidad, ejemplo que pongo para no poner otro peor. Y el tormento que venimos padeciendo los lectores aquí, no tendrá límites en la escala del sufrimiento humano.

Sin provecho alguno para el utilitario fin que usted persigue, además. ¡No crea usted que, antes de ponerse a escribir sobre Francia, irán a verla! Por lo general, y hasta por lo generalísimo, subiendo la graduación, los escritores de estas latitudes que al meridiano de la torre Eiffel se atienen, ni han ido nunca a París ni desean ir jamás. Conocí a uno, gran cantor del parisiensismo, que me decía: «No quiero ir a París, porque temo quedar defraudado».

Ese concurso será inútil para el turismo francés y será perjudicial para la literatura hispanoamericana. Debe usted anularlo, cosa que le agradecerá infinitamente su atento s. s. q. e. s. m.

Luis DE OTEYZA.

La Habana, 21 de Junio de 1938.

A TRAVES DE LA VIDA

EL CREPUSCULO DE LOS IDOLOS

Conservarse sereno frente a una causa sombría—ha dicho Federico Nietzsche—no es cosa trivial. Tal es la tarea que ha echado sobre su juicio de analista el eminente sociólogo Ramón Vasconcelos, insigne cubano de superior mentalidad.

El libro más reciente que acaba de publicar, —en la luminosa serie de siete volúmenes que son acabados estudios de sociología y profundas investigaciones psicológicas—, se titula **República Española Número 2** y como el nombre indica se refiere a esta república que los españoles recibieron mansamente y que si nada les costó conquistarla el mantenerla ha sido el mayor de los sacrificios.

La obra es un estudio analítico de un largo período en el que se presenta el terreno que ha de servir de escenario a la nueva forma política y al cambio ¿radical? No siempre—de las formas y las instituciones.

Van conociéndose las ciudades con sus caracteres, sus prejuicios y su idiosincrasia; después vienen los hombres, la larga pléyade de sentimientos, de aspiraciones, competencias e incapacidades. Minuciosamente se estudian los individuos y se penetra hasta el fondo de sus almas que se reflejan en las obras literarias, políticas o sociales que han producido. Es una dirección exquisita de hombres y cosas, en que es maestro el señor Vasconcelos y que deduce bien porque es conocido el axioma de que «no hay sentimiento bien oculto que la conducta no revele».

No es prolijo este estudio minucioso, porque es necesario conocer bien a fondo el espíritu y el alcance de una sociedad que se abroga el derecho de cambiar el orden establecido. En esta Segunda República, (el número 2 en el orden cardinal) hay que contar con los políticos, los hombres de letras y las mentalidades superiores. Todos los nombres que han figurado en la España contemporánea tienen su capítulo según su importancia. Algunos, como Pío Baroja «un poco demasiado». Esta es una apreciación personal que me pertenece. Los novelistas han pasado, todos, por el tamiz analítico que se expresa elocuentemente con una sencilla exposición.

Pero también era necesario descender a los detalles y a la forma de cómo en la vida nacen los sentimientos. Vasconcelos conoce a España étnicamente y la ha vivido en todos sus confines. Ha podido apreciar el alcance intelectual de aquellos caracteres tan discrepantes y la psicología de los individuos y de las ciudades que son en cierto modo el reflejo de sus moradores.

Con este enorme caudal de conocimientos el lector tiene su propio criterio para emitir su juicio y la sana razón que le indica a dónde inclina la balanza los sentimientos de simpatía.

Es un libro que enseña mucho y que absorbe grandemente, porque en cada nuevo capítulo hay una revelación o un descubrimiento de lo que vivía disimulado. Si el estilo mordaz, sarcástico e irónico de Eca de Queiroz pudiera aplicarse a la obra de Vasconcelos que es un estudio político, serio y reflexivo, el gran autor de «La Reliquia» no habría vacilado en titularla «La España paseada y comentada».

En suma: es un libro encantador que no cae de las manos y que expone observaciones de un estilo enteramente francés por lo espiritual y oportuno como cuando tropieza con ideas como la de que España «despilfarra su ingenio en las tertulias del Casino o en las chácharas del café». Otra observación exacta y juiciosa es la de que el español «desprecia el método».

Lo que es innegable es que desprecia, sobre todo, la vida, cuya privación—decía Pascal—es el mayor de los males.

Héctor DE SAAVEDRA.

DESDE PARIS

EL BESO DEL MOTOCICLISTA

La cosa acaba de pasar, aquí mismo en París. Exactamente en la Puerta de Saint-Cloud.

La presencié yo. Fué una escena rápida, fulgurante casi. Era sábado por la tarde, día y hora en que tradicionalmente todos los parisienses abandonan su capital para irse, hasta el lunes, desparramados por todas las Puertas, hacia la pequeña y la gran «banlieue», a orillas del Sena, a orillas del Marne, a orillas del Oise, a orillas del Yonne, en el bosque de Senlis, en todas las florestas, verdaderos pulmones de la inmensa ciudad.

Mi automóvil se detuvo en el puente que une la terminación del Bosque de Bologne con la ciudad de Saint-Cloud, porque había congestión. En esos momentos el puente es un curioso y hasta cómico muestrario de autos. Charoles rojos, charoles verdes, charoles grises, charoles negros. Autos familiares de siete personas, generosos como un hogar. Autos de un solo asiento, ferozmente individualistas. Autos recién nacidos. Autos que nos cuentan sus «memorias» de la época 1900. Autos silenciosos como fantasmas que nos dicen una confidencia. Autos trepidantes, petaradantes, rimbombantes, pedantes, que truenan al andar, como ciertos individuos. Todos los autos, todos!

¡Fiiiiii!

El silbato del policía de tránsito. Aquella enorme masa amorfa y policroma se pone en emoción, erizada de pronto. Todos los pies se hunden en el pedal de arranque, todas las manos derechas se inclinan sobre el tallo delgado y resistente de los frenos. La masa se pone en marcha, lentamente. El puente en el fondo no es más que una garganta estrecha, por la cual la circulación del alimento humano transita con dificultad. Olor a gasolina quemada. Y bajo los parabrisas, caras de hombres, caras de mujeres, con anteojos, sin anteojos, barbadas, lampiñas, bellas, feas, inexpresivas, nuevecitas, usadas...

La masa toma impulso. De la primera se pasa a la segunda velocidad. Se desemboca en la plaza de Saint-Cloud, frente al Pabellón Azul. A la altura de los primeros jardines de la inmensa posesión histórica, se pasa de la segunda velocidad a la «prisse directe». Hay algo de vuelo de pájaros, de pájaros que tuvieran las alas de metal charolado.

Y de pronto sucedió la cosa. La cosa que «sucedió en París».

Yo vi que una mano, una mano fina, desnuda, blanca, de uñas rosadas y pulidas como joyas; yo vi que una mano leonardesca, digna de ser cantada en un soneto herediano o esculpida por Fidias, asomó por la ventanilla izquierda, indicando a la masa de automovilistas que rodaba tras ella «que doblaba a la izquierda»...

Y de pronto, un motociclista, que la seguía de cerca, vió aquella mano extendida casi a la altura de su cabeza, de su cabeza de monstruo primitivo, forrada en cuero, con dos grandes anteojos que le comían la mitad de la cara. Hubo un instante, uno solo, de espectación. Las escenas eléctricas se comunican a todos los que asisten a ellas de lejos o de cerca. En aquel instante en que la mano divina, extendida a la altura de la cabeza del motociclista, persistía en salir por la ventanilla, todos sentimos «que algo sorprendente iba a pasar». Palpitó en el aire como una telepatía viva, como un papirotazo. ¡Rasss! Pasó lo que tenía que pasar. Sin dejar de lanzar su motocicleta a todo gas, y sin que la mano tuviera tiempo para entrar, el motociclista hizo estallar un beso sobre la mano. Un beso sensacional y devoto al mismo tiempo, teatral y fulgurante y sensitivo y tierno. Ignoraba yo que los motociclistas supieran besar con tanto arte y con tanta emoción. Ningún automóvil, os lo aseguro, tuvo fuerzas para moverse más. Aquel beso, aquel supremo homenaje a la belleza de una mano de parisiense, nos había electrizado. La mano entró, una risa cristalina rompió el aire, y todos vimos que a lo lejos se perdía, en la cuesta de los jardines, como un bólido, el motociclista que había besado la mano de Fidias, la mano de Leonardo, la mano de Heredia...

EDUARDO AVILES RAMIREZ.

FECHAS Y ANIVERSARIOS

JUNIO 21

o—Se cumplen 19 años de uno de los más dramáticos episodios que constituyeron el último capítulo de la Guerra Europea. El 21 de junio de 1919 frente a la bahía de Kirkwall, una de las escuadras alemanas que en un tiempo fuera orgullo de la Armada del Kaiser, y que ya estaba en poder de los aliados en virtud de las condiciones del Armisticio, fué echada a pique por su tripulación en Scapa Flow. Dicha flota alemana, en la que figuraban entre otros el poderoso acorazado «Hindenburg» y el crucero «Nurenberg», se hallaba en Scapa Flow para ser más tarde distribuída entre las potencias aliadas victoriosas en la gran guerra.

o—En 1837 nació Luis Benjamín Cisneros, escarecido patriota y poeta peruano.

o—En 1813 nació en Edimburgo, William Edmonstoune Aytoun, poeta y humorista escocés.

o—En 1377 murió Eduardo III de Windsor, Rey de Inglaterra, hijo mayor de Eduardo II y de Isabel de Francia. Había nacido el 13 de noviembre de 1312 en el castillo de Windsor, y reconocido como Rey en el Parlamento inglés el 13 de enero de 1327. Eduardo III fué el monarca inglés que legisló pena capital para el matrimonio entre ingleses e irlandeses, por medio de la ley Kilkenny (1366) que estuvo en vigencia 200 años.

MODISMOS

Por E. Fortún

Hay una serie de términos, que están de moda, que se emplean unas veces inapropiadamente y otras se repiten tanto, que resultan chocantes.

Las palabras propiciar, captar, estructurar, percatar, plasmar, roturar, (confundida a menudo con rotular), para no citar más que algunas, se repiten tanto en discursos y escritos, que llega uno a imaginarse que el orador o el escritor se han enamorado del término escogido.

En una reunión de profesionales repitió uno de ellos tantas veces la palabra captar, que decidí marcar con una rayita cada vez que decía la palabra. Conté treinta y cinco y eso que el discursito no duró más que diez minutos, que no anoté las primeras y que la última quedó truncada porque en el momento de pronunciarla el orador, se apagó la luz; o la apagaron.

El otro día cayó en mis manos, casualmente, una carta dirigida a una joven en la que se leía: «He pensado canalizar la ruta de mi vida y me he acordado de tí». En los mataderos se oye muy amenudo decir refiriéndose a una res o a un cerdo «abrir en canal» es decir seccionarlos en

CRONICA HABANERA

EN LOS QUINCE

Martha Hernández Figueroa, señorita plena de gracia, de belleza y simpatía, que comienza a hacer sus primeras salidas a sociedad, ofrecerá esta noche, de siete a doce, una fiesta para festejar sus quince años, que cumplió el pasado día 18.

Fiesta de juventud que tendrá lugar en la residencia de sus padres, el conocido caballero Oscar S. Hernández Trelles y su distinguida esposa, Mercedes Figueroa, en el Vedado.

La reseñaremos.

SAN LUIS GONZAGA.—Gran festividad celebra hoy la Iglesia Católica.

Nos referimos a la de San Luis Gonzaga, bajo cuya advocación está de días un grupo numeroso de damas y caballeros.

Sea nuestro primer saludo para una dama del gran mundo habanero que brilla en rango de elegancia y distinción: la Condesa de Revilla de Camargo, nee María Luisa Gómez Mena.

La Condesa de Revilla de Camargo, tan querida y tan bien relacionada en nuestra sociedad, se encuentra actualmente de temporada en los Estados Unidos.

Otro saludo, de los primeros, para la respetable señora María Luisa Longa de García Echarte y para su encantadora hija Nenetica, señorita perteneciente a nuestra mejor sociedad.

Seguimos la relación con este grupo selecto.

María Broch, la siempre bella e interesante esposa del conocido caballero Serafín Fernández.

María Luisa de los Santos de la Sierra, distinguida dama y su hija Luisita, la gentil señorita.

Entre el grupo joven, en primer término, la gentilísima María Luisa de la Torriente, esposa del doctor José Enrique Sandoval.

María Luisa Gómez Mena, Nenita Aspiazu y María Luisa Cosío de Hernández Corujo.

María Luisa Martino, bella esposa del señor Esteban Goizueta y su graciosa hijita, May.

Y María Luisa Bilbao, la joven y encantadora esposa del querido amigo Tonito Montoto.

María Luisa Nadal, vda. de Lasa, dama muy estimada, madre amantísima del querido amigo Rogelio Lasa.

María Luisa Benítez de Márquez.

Luisa Hernández de Medel, Luisa Zimmerman de Martí, María Luisa Moneyra de Alba y Luisa C. de Collado.

Luisa Cortés, bella esposa del doctor Edelberto Fraga.

María Luisa Bruzón de Alonso.

María Luisa Corujedo viuda de Cañal, tan estimada en nuestra sociedad.

María Luisa Delgado, gentil esposa del estimado caballero Edwin F. Alexander y su hija tan bella, María Luisa Alexander.

María Luisa Faura de Rodríguez madre del estimado compañero Enrique Rodríguez Faura.

Señoritas:

En término preferente Luisa Carlota Párraga y María Luisa Arellano, pertenecientes las dos al gran mundo habanero, donde son altamente estimadas y queridas.

Mari de los Reyes y Delgado, la dulce y encantadora señorita, gala de nuestros salones.

Bebita Lasa y Broch, lindísima señorita de nuestra mejor sociedad que se destaca por su belleza y simpatía.

Una jeune fille de belleza ideal: María Luisa Sánchez y Maciá, hija de los conocidos esposos Bernabé Sánchez y Ana María Maciá.

María Luisa Morales y de Cárdenas, una graciosa jovencita.

María Luisa de Cárdenas y Goicoechea, tan linda.

Maritza Alonso, la exquisita recitalora.

María Luisa Porto. María Luisa de Llano y Clavijo, Luisa García Casariego, Luisa Lugo, Luisa Acosta, Armanda Pareja, María Luisa Villapana, Luisa Posada.

María Luisa Pumariega, hermana del estimado compañero Juan Antonio Pumariega, editorialista del DIARIO DE LA MARINA.

Luisa Márquez.

Olga Luisa Pertierra y Raymat, linda hija del señor Enrique Pertierra y Morales y de su esposa Amalina Raymat.

Los caballeros:

El doctor Luis de Solo, abogado muy conocido en el foro habanero y su hijo el joven Luis René de Solo y Suárez Murias, tan simpático y tan caballeroso.

El doctor Luis Grau y Triana, joven y talentoso letrado.

El doctor Luis Rodríguez Baz.

El doctor Luis Alonso Ruiz.

Luis Márquez, Luis Domínguez, Luis Navarro y de la Torre, Luis Milanés Alvarez.

El doctor Luis Rodríguez Cáceres.

Luis Angulo, el amable amigo.

El doctor Luis Grau Agüero, secretario de la Comisión Nacional de Propaganda y Defensa del Tabaco Habano y Representante a la Cámara.

El doctor Luis de Soto, figura destacada de nuestra juventud intelectual, en la que brilla por su talento y su cultura.

Luis Comas Roca, miembro muy estimado del Unión Club y su nieto Luis Comas Comesañas, aventajado estudiante.

Luis M. Santeiro, caballero muy querido en esta sociedad y su hijo, el simpático joven Luis Santeiro y Crusellas, amigo de nuestro mayor afecto.

Luis Oca Mestre y su hijo Luis Oca Pérez Guerrero.

El doctor Luis F. Ajamil, especialista de gran prestigio.

Luis Fernández Valle, clubman muy conocido que goza de infinitas simpatías.

El distinguido amigo Luis Trías, condueño del famoso jardín «Casa Trías» que el sábado embarcó para Europa.

Los jóvenes Luis de la Cuesta, Luis Rodríguez Flacencia, José Luis Azqueta, Luis Roca y Cebreco y el estimado Luis Weaver.

El doctor Luis Milanés, Juez Municipal de Limonar.

Luis de Velasco y Castellanos.

Luis García Alvarez, nuestro estimado amigo y su simpático ahijado Luis Pérez Arecos.

Luis Ruiz, agente de ventas de la Compañía Cubana de Electricidad.

El doctor Luis J. Botifol, abogado distinguido del Bufete Barraqué, Botifol, Cruz Planas.

Luis Alexander.

El teniente Luis Martínez Rodríguez de la Policía Nacional.

Entre los del periodismo, Luis Rodríguez Lamult, compañero muy querido que laboró durante largos años en el DIARIO y que hoy redacta en el periódico «El Mundo».

Luis S. Varona, Cronista de «El Crisol» y Presidente de la Asociación de la Prensa.

Luis de Juan Puñal, redactor político de «El Crisol».

Luis Pallás, el estimado compañero que es jefe del linotipo del DIARIO.

Y por último, Luis de Oteyza, ex Ministro de España en Venezuela y periodista español de sólida pluma que tanto éxito viene obteniendo con su sección del DIARIO titulada «Epistolario de Oteyza».

Otra festividad de hoy, es San Raúl.

Están de días y nos complacemos en saludar a los siguientes caballeros:

El doctor Raúl de Cárdenas, representante a la Cámara y abogado de gran prestigio, muy bien relacionado en nuestros círculos.

Otro abogado y notario muy conocido, el doctor Raulín Cabrera.

El ingeniero Raúl Pérez Briñas.

El doctor Raúl Menocal, para el que tenemos un saludo especial.

(Continúa en la página SIETE)

LA MUERTE DE UN VIGILANTE SERA VISTA EN JUICIO ORAL HOY EN NUESTRA AUDIENCIA

Se acusa a un chofer de este homicidio por manejar por el Vedado, sin tomar precauciones. Se verá el sábado también el juicio por la muerte de un niño en la calle Inquisidor

Por la muerte del vigilante de la Policía Nacional Benito Hernández Ferrer el 31 de enero último, en Veintinitrés entre Veintiséis y Veintiocho, Vedado, será juzgado esta tarde el chofer Oscar Vila Sánchez a quienes acusan el Fiscal y el doctor Manuel E. Sainz Silveira, director éste de la acusadora particular de haber causado por su imprudencia el accidente en que pereció aquel, ya que no tomó las debidas precauciones cuando transitaba por el citado lugar guiando un automóvil. Ambas representaciones interesan que Vila sea condenado a un año y un día de prisión, y fijan indemnización que debe pagar a los herederos de la víctima en $5,000.00; pero el defensor, doctor José M. Carballido, del bufete De Solo-Cárdenas-Carballido, rebate esas argumentaciones, e interesa que se le absuelva, porque, como tratará de demostrar al tribunal, Sala Tercera de lo Criminal de la Audiencia, Vila no fué imprudente, sino Hernández Ferrer, que atravesó la vía, que es sumamente ancha, sin tomar precauciones, interponiéndose inesperadamente ante el vehículo que lo arrolló y mató fortuitamente.

Otro juicio señalado para hoy en la Sala Primera de lo Criminal de la Audiencia, es el de la causa contra el chofer Juan Arana Martínez, señalado por el acusador particular, doctor Raúl Alfonso, de causar por imprudencia la muerte del menor Antonio Domínguez Aurrecoechea, de diez años, cuando con su hermanito de nueve años, Miguel, estaba frente a la casa Inquisidor 39, el 18 de diciembre último. El Fiscal no pide pena, estimando que Arana no fué responsable en ninguna forma, pero dicho acusador interesa que se le castigue con un año y un día de prisión y que pague la indemnización de $1,000.00 a los herederos de la víctima. Defiende a Arana el doctor Alejandro E. Riveiro, hijo, el que mantiene conclusiones de absolución, al igual que lo hace el doctor José Eugenio Urioste, defensor del presunto tercero civilmente responsable Jaime Gomila.

Ultimas sentencias dictadas por las Salas de la Audiencia

Mario Alvarez Fernández, por daño a la salud pública, es condenado a cuatro meses de arresto y multa de $300.00; José Pedro Quintanol Fernández, por lesiones, a un año, ocho meses y veintiun días de prisión; Domingo González González, por daño a la salud pública, a cuatro meses de arresto y multa de $300.00; Eleuterio Padilla Martínez, por rapto, a un año, ocho meses y veintiun días de prisión.

Juan Sellés García, propietario de Madruga, al que acusaron el Fiscal y la acusación particular de usurpación de terrenos en la finca «La Eficacia», de dicho pueblo por la suma de $10,000.00, y para quienes pidieron fuerte pena de presidio e indemnización, ha sido absuelto por la Sala Segunda de lo Criminal de la Audiencia, conforme al pedimento de su defensor, doctor Alberto Sánchez Ocejo, quien demostró la no existencia del delito.

HOY SAN LUIS

Exquisitos Helados, Ponche, Bocaditos y Dulces.

También bonitos estuches de bombones propios para regalos.

"EL CARMELO"

Calzada y D. — Vedado. Tel. F-2828 y F-6066. SUCURSAL: 23 entre G y H — Vedado, al lado del Cine «RIVIERA» Teléfonos F-2766 y F-6363. ¡Servicio rápido a domicilio!

ARROLLADO

El menor José Santi Puerta, de 13 años y de Animas 18, fué asistido en el segundo centro de socorro de lesiones menos graves, que le causó en la esquina de Aguila y Concordia el auto 38,621, que manejaba José Manuel Bueño Grego, vecino de San José 113.

RIÑA Y LESIONES

Antonio Pérez González, sin domicilio, fué arrestado por el vigilante 2382, Vicente Márquez, de la Tercera Estación, por ser la misma persona que se encuentra reclamada por el Juez Correccional Sección Sexta, en juicio por lesiones en riña.

APUNTACIONES

Eugenio Morffi Hernández, de 16 No. 58, Vedado, fué arrestado por el vigilante 970, José M. Rodríguez, de la Octava Estación, porque en el café «El Paradero», hacia apuntaciones para los números de los Boletos de Beneficencia, ocupándole 99 centavos y dos listas, así como un lápiz.

¿KABUL? Sin rival para las CANAS

Busto desarrollado y reconstituído con las saludables y reconstituyentes

PILDORAS ORIENTALES

Solicite gratis hoy el folleto descriptivo, se lo enviamos bajo sobre sin membrete. Dirijase a P. ORIENTALES, Apartado 1244, Habana

EXAMENES POR ENSEÑANZA LIBRE EN EL INSTITUTO DE SEGUNDA ENSEÑANZA DEL VEDADO

El orden y la disciplina que ha sabido implantar y mantener en ese centro docente el Dr. Ciro Espinosa. Brillantes exámenes efectuados por alumnos del «Colegio-Academia Caballero».

Muy animado ha estado el Instituto de Segunda Enseñanza del Vedado durante la semana última, con los exámenes por enseñanza libre. Allí vimos numerosos grupos de alumnos pertenecientes a colegios bien conocidos, que son los que habitualmente surten las aulas del referido Instituto, tales como «Las Dominicas Francesas»; «Sánchez y Tiant»; «Baldor»; «Colegio-Academia Caballero»; «La Gran Antilla»; «Bravo»; «Arturo Montori» y otros.

Un orden admirable, una disciplina perfecta son las características que han sabido imprimir a ese plantel su competente Director Dr. Ciro Espinosa, con la colaboración eficiente de la culta Secretaria General, Dra. Triny García Rivera.

Integran la matrícula 1,400 alumnos de enseñanza oficial y 350 de enseñanza libre, habiéndose despachado en estos días los diplomas de 160 que acaban de graduarse de bachilleres y 20 de agrimensores, cuyos títulos se entregarán solemnemente en la fiesta que se prepara titulada «El Día del Graduado», en el Auditorium.

En los exámenes de ingreso fueron objeto de efusivas felicitaciones los alumnos presentados por el plantel que dirige nuestro estimado compañero en el periodismo Dr. Juan Manuel Caballero, por la preparación excelente que demostraron poseer.

Los alumnos del «Colegio Caballero» obtuvieron las siguientes calificaciones: Rodolfo Vázquez Huertas, Sobresaliente. Aprovechados: Charito Ardura; Aida González; Clemente Vila, Leticia Alfonso; Salvador Díaz; Hugo Ferrer; Olga Calafell; Rafael González; Carlos Miranda; Antonio González Sánchez; Isela León; José Mateo y Jorge Morales. Aprobados: Alberto Capote. La Srta. Isela León aprobó también las asignaturas del primer año de bachillerato.

La Secretaría de Educación ha extendido Certificados de terminación de Octavo Grado, con la calificación de sobresaliente a los siguientes alumnos de la «Academia Caballero»: Aida Pinart Pérez; y Siomara Díaz Garmendia para ingresar en la Normal de Maestros. A José Mateo Quintana; Luz García; María Luisa Parets y Wifredo Alvarez del Real para ingresar en la Escuela Profesional de Comercio y a Zoraida Rivero Romero; Consuelo García Pérez y Aurelio Núñez Balbona, para ingresar en el Instituto de Segunda Enseñanza.

Nuestros plácemes a esos aprovechados estudiantes, y a su competente director el Sr. Caballero.

LAS CAMISAS VITI ELEGANTIZAN.

COMIENCE EL DIA BIEN

Libre de ira, mal humor, pesimismo.

Para asegurar una mañana alegre, decida la noche anterior limpiar bien el sistema de los venenos acumulados por el estreñimiento.

Hay varios medios de hacerlo. Uno de los más recomendables es el inventado por el Dr. Benjamín Brandreth, famoso médico inglés, y seguido por millones de personas en más de 70 países del mundo. El método del Dr. Brandreth consiste en restablecer fácil e inofensivamente las funciones normales de la Naturaleza.

Para ello, el famoso médico inglés concibió una fórmula, compuesta de seis valiosos ingredientes vegetales, combinados en unas píldoras de acción suave, eficaz e inofensiva. Las Píldoras de Brandreth no irritan, y como que obran solamente sobre el intestino grueso, pueden tomarse diariamente sin temor de afectar la digestión, de que envicien ni de que haya que aumentar constantemente la dosis.

Muchas personas las llaman "las Píldoras del bienestar" porque al eliminar los desperdicios fermentados de la digestión, aclaran el cutis, les dan una renovada brillantez a los ojos y producen esa sensación de bienestar que es la base de la verdadera alegría de la vida.

Compre una caja, observe su maravillosa acción una semana siquiera, y no volverá a tomar más nunca ningún otro laxante. Las venden todas las buenas boticas.

LOZA CRISTAL PORCELANA

Inmensidad de Vajillas, de finísimos dibujos y colores atractivos, juegos de copas. Nuestros precios e excepcionales: Ferretería OLAVARRIETA. Neptuno 106 entre Campanario y Perseverancia.

A-9480, LA LLAVE

¿Le agradaría comprarse otro Corte de Vestido?

Con una suma bien pequeña puede hacerlo en FIN DE SIGLO. Con la ventaja de que para escoger tiene usted uno de los surtidos más extensos y completos, donde las calidades son inmejorables, los tejidos nuevos, y los matices y colores, de una positiva elegancia. Observe esta pequeña relación:

a 1.98 las 4 varas!

CREPE CANTON en un tejido uniforme y suave, de contextura fina. Más de cincuenta colores de novedad para elegir.

a 2.98 las 4 varas!

CREPE de gran fantasía, en un tejido nuevo a manera de rejilla. Extraordinaria variedad de colores nuevos, todos muy finos.

a 3.60 las 4 varas!

"SHARKSKIN", muy empleado para vestidos de sport, una tela que lava admirablemente y tiene deliciosa caída.

a 1.15 la vara!

"STUNZI CREP", una seda de contextura muy suave, con la superficie estriada, a manera de olas. Gran variedad de tonos.

a 1.25 la vara!

"ROMAIN CREP", el tejido más usado en la temporada, por su gran caída y fina calidad. En todos los colores de moda.

Y muchos otros...

que harían esta relación interminable, no sólo en color entero, sino también en estampado. Véalos en la planta baja

fin de Siglo

san rafael y águila, m-5991-92-93

BORDADOS PLISADOS — LABORES HNAS. CAMPS LINEA y 12 — F-5402 VEDADO.

HOY: San Luis

El viernes, 24: San Juan

El día 25: S. Guillermo

Acompañe usted su tarjeta de felicitación en esas fechas con un Obsequio seleccionado en FIN DE SIGLO. Costando lo mismo, su Regalo será más apreciado por la elegancia y buen gusto que nuestra etiqueta lleva implícitos.

fin de Siglo

san rafael y águila, tlfns: m-5991-92-93

VIERNES 24: SAN JUAN

Haga Regalos Prácticos, cuyo recuerdo perdure, seleccionándolos en "LE TRIANON", La Casa de los Regalos Artísticos.

M.E.C.D. 2016

ESCENARIO Y PANTALLA

ENCANTO: «DON BOSCO»

Por lo general se asocia la idea de santidad a la idea de antigüedad. Tal vez se deba ello a que por dondequiera que hoy echamos la vista sólo encontramos pícaros. Nos parece raro que lo que Rodolfo Otto llama «la esencia de lo numinoso» pueda encontrarse entre los ruines chalaneos de la vida moderna.

A esto puede atribuirse—virtudes y milagros aparte—la gran devoción que el mundo católico siente hoy por el venerable Don Bosco Giovanni, el sacerdote piamontés recientemente canonizado. Don Bosco es un santo moderno. Nació en 1825. Murió poco antes de terminarse el siglo pasado. A pesar de que su historia no ha tenido tiempo de advenir leyenda y de que su biografía puede escribirse y de hecho se ha escrito con el mismo estilo mundano que la de otras personalidades ilustres de la anterior centuria, civiles o militares, profanas o religiosas, políticas o literarias, Don Bosco ha logrado un predicamento no menor que el de un San Antonio, un San José y otras figuras ya clásicas del Santoral. Dijérase que los católicos de todo el mundo se han puesto de acuerdo para demostrar que, a pesar del materialismo y la incredulidad de los tiempos, la flor de la santidad permanece inmarchita y su perfume sigue impregnando a las almas piadosas de hoy con la misma intensidad con qus impregnaba a las de antaño. Don Bosco, santo del siglo romántico y libertario, que vivió, laboró y predicó en el apogeo del agnosticismo y en los albores de la lucha social, es, en tal sentido, el más cercano ejemplo.

La película estrenada ayer en el «Encanto» nos muestra, con respeto y arte, algunos episodios de la vida de Bosco Giovanni, desde su niñez pobre y oscura en el Piamonte, hasta su muerte nimbada de veneración y de prestigio. La santidad en Don Bosco reviste las formas de la más candorosa sencillez. Era un hombre enteramente bueno, amante de los niños, amigo de los humildes, aficionado a todos los menesteres de la artesanía. Quiso resucitar en el siglo pasado el concepto medieval del trabajo y fundó, sobre las bases de su primer oratorio en Turín, la Congregación Salesiana, para la enseñanza y práctica de los oficios. «Ora et labora» era el lema de su fundador. En el trabajo manual hallaba Don Bosco una eficaz preparación para la gracia. Hay una gran dignidad entrañada en los oficios más pequeños, que mantienen sano el cuerpo y alegre el espíritu. En las comunidades por él fundadas había un sentido inlaterable de la fraternidad humana, basado no sólo en el ejercicio común de tareas diversas, sino en la unidad espiritual de todos los congregados.

La película está realizada sobre los mismos lugares que recorrió el Santo. Los panoramas de campo y de ciudad son bellísimos. Las «fotos», de primer orden casi siempre. El director ha realizado una labor esmerada y seria, imprimiendo un ritmo justo y bastante cinematográfico a las peripecias en que interviene Don Bosco. Hay pasajes absolutamente documentales, como los de las misiones y el final en que, muerto ya Don Bosco, se describe en algunos aspectos la resonancia de su obra.

El actor que hace de Don Bosco ha cumplido muy discretamente con su papel. Tiene una noble apostura, una viril dulcedumbre en el rostro y un reposado hablar de finos timbres.

«Don Bosco» es película piadosa, pero sin melosidades ni beaterías inútiles. Asistió a sus exhibiciones de ayer un público muy numeroso, que la comentó muy favorablemente.

Francisco ICHASO.

N O T A S

«LAS AVENTURAS DE MARCO POLO», HOY, EN EL FAUSTO

Pocos personajes nos ha dado a conocer la historia, tan fascinantes como Marco Polo, este audaz navegante y aventurero, hijo de la Venecia de los Dogas y los canales con sus góndolas y sus puentes y palacios de maravillas...! Su personalidad recia y cautivadora se agiganta al conocerla íntimamente en «Las aventuras de Marco Polo», un film extraordinario que solamente el genio de Samuel Goldwyn, podía realizar...! ¡Conozca a Marco Polo: el hombre que supo «hacer amor», crearse enemigos, encontrar nuevos horizontes para el mundo civilizado y hacer historia...! Conozca a Marco Polo, el hombre más famoso del siglo XI...! el navegante, explorador y aventurero que «descubrió el Asia y fué honrado como ningún otro hombre por el temido Gran Khan: el sultán más famoso del lejano Oriente...! Gary Cooper, el formidable astro nos da su más brillante creación en esta gigantesca y espectacular super-producción. Colaboran con él, la nueva estrella Sigrid Gurie, Binnie Barnes, Basil Rathbone, Alan Hale, H. B. Warner y miles de extras. «Las aventuras de Marco Polo» se estrena hoy acompañada de la film de gran acción y dinamismo, titulada «A toda velocidad» con Frankie Darro.

Gary Cooper en «Las aventuras de Marco Polo», grandiosa film que se estrena hoy en el Fausto y Riviera.

Completa el programa el graciosísimo cartón en colores «Aires Musicales» y el Noticiario Fox Movietone. Los precios: 30 centavos de 2:30 a 6:30 y 40 centavos después. Niños a todas horas 20 centavos y Tertulia familiar 15 centavos.

Un poema de amor...! ¡Un himno glorioso a la juventud...! ¡Un bálsamo milagroso para el corazón y para el alma...! ¡Del manantial glorioso de donde surgen las más bellas y fecundas inspiraciones; de las entrañas palpitantes de la juventud: ¡divino tesoro!, que dijera el poeta, extrajo Mark Twain, la divina esencia de su más fascinante creación: «Aventuras de Tom Sawyer» y de este cuento maravilloso, deleite inapreciable de millones de grandes y chicos y exquisita y admirablemente bordados, como solo su genio es capaz de hacerlo, David O. Selzenick ha realizado en tecnicolor, la más emotiva tierna, cautivadora y sentimental de todas sus películas, magistralmente interpretada por un chicuelo que no solo se adueñara instantáneamente de todos los corazones, sino que también os hará reir y llorar a su voluntad con las vicisitudes del personaje que caracteriza y crea. «Aventuras de Tom Sawyer» en una semana de gran gala, el próximo martes.

HOY EL PROGRAMA MAS COMICO DEL AÑO EN EL CAMPOAMOR

¿Está usted preocupado?... ¿Sus negocios no marchan todo lo bien que usted quiére?... ¿Su salud no es perfecta?... ¿Está usted preocupado por la crisis?... El mejor remedio para que usted pueda olvidar y a la vez divertirse como hacía mucho tiempo no lo hacía... es viendo el programa ultra-comiquísimo que hoy presenta la empresa de este simpático teatro: Joe E. Brown, el popular «Bocaza», el as de la alegría, en su mejor creación, «Financiero sin dinero».

Conjuntamente se estrena la archi-musical comedia «Cantos de Juventud» con Jimmy Durante al frente de un selecto reparto, que incluye a: Walter Connolly, Joan Ferry, Charles Starret, los tres Chiflados, Gertrude Niesen, Hal LeRoy y las chiquillas más lindas y esculturales del universo.

Completa el programa el hilarante cartón «Coronación de Budy» y el Noticiario Universal. Los precios: 20 centavos de 1.30 a 6:30 y 30 centavos después. Niños a todas horas 15 centavos y tertulia 10 centavos.

El viernes: Paramount presenta con orgullo la espectacular superproducción en tecnicolor «Pasión Salvaje», admirablemente interpretada por la exótica y escultural Dorothy Lamour y el gran favorito Ray Milland. Una historia de amor en la jungla en una de las pirílicas islas de los mares del Sur... Paraíso de romance y la aventura... donde las escenas de terror y ternura, le harán vivir la realidad en sueños... «Pasión salvaje» es la producción que usted mencionará entre sus amigos, cuando se hable de las mejores que se han exhibido... ¡También se estrenará el intenso y crispante drama de misterio, titulado: «Rayos siniestros» con Don Terry y Rita H

RADIO CINE: ROBIN HOOD CON ERROL FLYNN

Hoy otra vez presenta su máximo orgullo la Warner Bross, en el amplio Radio-Cine, super-producción titulada: «Las aventuras de Robin Hood», en cuyo rol estelar aparece de principal intérprete el actor más famoso de los amantes del cinema, Errol Flynn, interpretando una hermosa leyenda caballeresca totalmente filmada en tecnicolor y al que se cundan Olivia de Havilland, Basil Rathbone, Claude Rains y otros muchos.

Lo nunca visto en películas, lo más emocionante, lo que nunca usted olvidará puede verlo ahora en las Aventuras de Robin Hood. Una verdadera maravilla del arte.

No pierda la oportunidad de verla ahora en el teatro más amplio de Cuba, pues es exclusiva de Radio-Cine, hasta el mes de septiembre.

También se exhibe un precioso documental explicado en español que se titula: «La perla del Pacífico», un gracioso cartón en colores, titulado: «Una Araña que no Araña» y como de costumbre el último Noticiero con los más recientes sucesos mundiales.

Los precios: luneta y primer piso 50 centavos antes de las 6 y media y después 60 centavos los niños 20 centavos y la tertulia entrada por Concordia 20 centavos.

Mañana: este mismo programa.

El lunes: Un doble programa con «Maniquí» de Joan Crawford y Spencer Tracy, y la lindísima comedia de largo metraje, titulada: «Casorio en Puerta» de Robert Young y Florence Rice.

«Maniquí», es la mejor producción dramática que ha interpretado Joan Crawford después de estos últimos cinco años. Muy pronto: La película filmada recientemente en Cuba, titulada: «Sucedió en la Habana» con Juan Torena.

SANJUAN DIRIGIRA EL DOMINGO UNA OBRA SUYA

El próximo domingo, a las 10 y 30 a. m., será el homenaje que la Orquesta Filarmónica de La Habana, ofrece al maestro Pedro Sanjuán, que por tanto tiempo fué su director.

El ilustre músico español dirigirá la orquesta esa mañana. Hay verdadero interés por asistir a este importante suceso artístico. Sanjuán es un director apasionado, brillante. Su batuta es segura y, a la vez, inspirada, vibrante.

Pero tiene además este concierto un poderoso aliciente y es que el maestro Sanjuán dirigirá una de sus obras más bellas y famosas: «Iniciación» primer tiempo de la «Liturgia Negra», la sugestiva «suite» sobre motivos afrocubanos, que ha sido estrenada por las más importantes orquestas del mundo y que en Europa le ha valido a Sanjuán los aplausos de los críticos y musicólogos más ilustres.

«Iniciación» terminará la primera parte de un programa que comenzará con la «obertura» de «Los maestros cantores» y seguirá con el Concierto en La Menor de Schumann para piano y orquesta, con la eminente pianista cubana Mercedes Soler Lezama como solista.

Terminará este hermoso concierto-homenaje con la Quinta Sinfonía de Tschaikowsky.

Se han señalado precios populares, a base de UN PESO la luneta y treinta centavos el paraíso. Las localidades pueden separarse por los siguientes teléfonos: A-8700, F-6863, A-6914 y desde la víspera en la taquilla del «Nacional».

BERTA SINGERMAN SE VA DE CUBA

Berta Singerman se va de Cuba. Después de una temporada magnífica y seguirá su peregrinaje lírico llevando en su recuerdo el afecto y el fervor que le ha brindado nuestro público.

Berta Singerman

Dará dos recitales más de carácter popularísimos para decir adiós a La Habana. Estos se realizarán los días jueves y sábado próximos a las 5:30 de la tarde en el Teatro «Principal de la Comedia». Dos programas diferentes y magníficos.

En el recital del jueves dirá fuera de programa correspondiendo a múltiples pedidos. El poema de García Lorca, el fragmento de «Llanto por Ignacio Sánchez Mejías», titulado: «Cogida y Muerte», más bien conocido por «A las cinco de la tarde», siendo el programa total como sigue: I. «Cuento a Margarita«, «Letanía de Nuestro Señor Don Quijote» y «El clavicordio de la abuela» de Rubén Darío; «Quién supiera escribir» Campoamor; «Polirritmo del jugador de futbol» Parra del Riego. II. «Cantar de Cantares de Salomón». (Este poema milenario de amor, es una de las más recias y magníficas interpretaciones de Berta Singerman). III. «México-Pregón», Lira; «Canciones de Cuna», Monwell; «Riverana», Anónimo; «Nocturno» Silva «Comparsa Habanera» Emilio Ballagas.

En el programa del recital del sábado, el definitivamente último, figura el monodrama en un acto de Jean Cocteau «La Voz Humana».

Los precios son: Palcos 3.60, lunetas 0.60, butacas 0.40 y 0.30. Las localidades numeradas están a la venta en la taquilla del teatro, teléfono A-6737.

MARTI: RADIO THEATRICAL, HOY NUEVO PROGRAMA

Con éxito lisonjero, sigue desenvolviéndose en «Martí» la temporada popular de Radio Theatrical Ten Cents, en combinación con «La Escala de la Fama» y sus concursos ya famosos de aficionados teatrales.

Hoy Radio Theatrical Ten Cents, anuncia nuevo programa bajo el título «Carteleras animadas», en el cual toman parte la famosa pareja de bailes Marque and Marquette, las dinámicas y aplaudidas Hermanas Milanés, el bailarín cómico Bill Knipper y el cuerpo de baile, y además hacen su debut el conjunto Félix Villalón y sus tres diablos especializados en la interpretación de las canciones del Sur de los Estados Unidos, y la exquisita cantante intérprete de nuestro folclore, Estela Echezábal. El show con su numeroso personal artístico, ocupa la escena en los turnos de 5:30, 9 y 11 de la noche, y en los intermedios desde las tres de la tarde; en la pantalla cinematográfica se exhiben selectas películas entre éstas: «El Secreto de Vivir», por la pareja estelar Gary Cooper y Jean Arthur y cartones y comedias.

Los precios son: 15 centavos hasta las 6 de la tarde y 20 centavos después, pudiendo entrar y salir el público a la hora que lo desee, pues el programa es rotativo.

«La Escala de la Fama» que celebr ayer con gran éxito su segundo concurso de aficionados, vuelve a anunciar para el Jueves a las 5:30 concurso de niños y para por la noche al final del turno de las 9 concurso de aficionados mayores, siempre con muchos y buenos premios en efectivo.

The Theatrical Ten Cents fué el primero en establecer en la Habana, estos concursos de aficionados que tanto llaman la atención del público, y ahora será quien por primera vez abra a los aficionados que revelen aptitudes la puerta del éxito, ofreciéndoles oportunidad en gran escala para lucir sus condiciones artísticas.

HOY: «VUELAN MIS CANCIONES» EN EL ALKAZAR

Hoy y mañana, presenta por última vez, la empresa de este amplísimo y refrigerado Coliseo, el programa musical más extraordinario de todos los tiempos, como homenaje a las dos producciones más hermosas de 1938: «Vuelan mis canciones» con la excelsa diva Marta Eggerth, y «Loca por la Música» por Deanna Durbin.

Completa el programa el Noticiario Fox Movietone. Los precios: 20 centavos de 1:30 a 6:30 y 30 centavos después. Niños a todas horas: 15 centavos y tertulia familiar 10 centavos.

Charles Chan, el detective más famoso del mundo, investigando un crimen cometido en el lugar más siniestro y más alegre de Europa, «Montecarlo»...! ¡Toda su parsimoniosa calma, su perspicacia, su profundo conocimiento humano, características de su mentalidad oriental, fué necesaria para descubrir un crimen en él que hasta él mismo aparecía como autor...! Vea el próximo jueves a Warner Oland en «Charlie Chan en Montecarlo» y vivirá una historia que le hará atravesar por las más intensas emociones...! Conjuntamente se estrenará la super graciosísima y archi-simpática comedia «Perdiendo se gana» con la «Calamidad Pública número 1», Jane Withers y Slim Summerville.

El lunes, el programa más sensacional del año. Siniestra... Una página terrífica que le trae un mensaje que usted no puede ignorar... «Angeles vengadores», la producción que pondrá un escalofrío en su columna vertebral y le hará vivir momentos de intensa emotividad en las redes del crimen...! ¡Un Ku Kux Klan de criminales, que invocando un nacionalismo recalcitrante, solo servía para cometer desmanes y crímenes que facilitaban la ambición de un juez sin moral ni principios humanos...! Otra gran atracción de este programa es el estreno de la espectacular producción de Alexander Korda, «La vuelta de Pimpinela Escarlata».

GACETILLAS

AUDITORIUM: «LOS HOMBRES NO LLORAN» y «AUDIOSCOPIA»

Tres atracciones Metro, anuncian para hoy las carteleras de este favorito teatro. Para ser exhibidas en los turnos de 5:15 y 9:45, dos de las mismas. «Los hombres no lloran», la historia de un noble inglés que por dieciseis veces consecutivas, trata de ganar el Derby americano y cuando tiene su mejor oportunidad, el jockey se le vende.

Tan rudo golpe le causa la muerte y entonces su nieto se hace cargo del caballo y lo lleva a la victoria con el mismo jockey causante de la desgracia, arrepentido ya. Judy Garland, Mickey Rooney y Ronald Sinclair, tres grandes estrellas infantiles, interpretan los roles principales. Y conjuntamente con «Los hombres no lloran», se exhibe la nueva Audioscopía, la película que hay que ver con espejuelos y que le emocionará y entusiasmará hasta el límite. Para las tandas de 4 y 8:30 «Paso a la juventud» con Cecilia Parker, Frank Craven y Lewis Stone.

El jueves: Complaciendo múltiples peticiones, la estrella favorita de todos, Deanna Durbin en «Loca por la música».

El viernes: el gran actor Wallace Beery con Virginia Bruce, Lewis Stone, Bruce Cabot y Joseph Calleia en la interesantísima y sensacional super-producción «Alma Bravía» y a Florence Rice y Frank Morgan en la super- «Castillo de Naipes».

TRIANON: «JUVENTUD, MUSICA Y ALEGRIA»

Vuelve a presentar esta empresa su grandioso programa de ayer, con la super-producción de la Warner Bros., titulada: «Juventud, Música y Alegría», preciosa comedia-musical donde el espíritu juvenil estudiantil se no muestra en esta película, con bellos coros y escenas espectaculares dirigidas por Busby Berkeley, tomando parte la célebre orquesta de Fred Warring, más conocida por los «Pensylvanians». En el role estelar figura el popular tenor Dick Powell, secundado por las hermanas Rosemary y Priscilla Lane, T. Healy y Lee Dixon. A las 4 y 8:30 la emocionante joya «Silencio que condena», por la encantadora Joan Blondell Pat O-Brien. Se completa el programa con Noticiero y cartón.

Mañana: Gran programa Paramount con la preciosa película toda en tecnicolor titulada: «Pasión salvaje» por la bella selvática Dorothy Lamour, Ray Milland y Lynne Overmann.

El jueves: La función de la risa. 180 minutos de alegría y carcajadas. 10 cartones en colores. Comedias por Laurel and Hardy, Charles y Patsy Kelly, además de la variedad musical «Lluvia de estrellas».

VEASE MAS GACETILLAS EN LA PAGINA OCHO

FAUSTO HOY RIVIERA
POR GLORIA... POR AMOR... POR SED de AVENTURAS...:
Gary COOPER
en el GIGANTESCO y FASCINANTE ESPECTACULO que trae a la vida una de las mas extraordinarias figuras de todos los tiempos
"Las Aventuras de MARCO POLO"
The adventures of Marco Polo - con SIGRID GURIE, Basil Rathbone, Binnie Barness y MILES de EXTRAS
MAXIMO ORGULLO ARTISTAS UNIDOS!
50¢ 40¢ Niños 20 Tert. 15

ENCANTO HOY
La película de alta poesía humana y religiosa
La VIDA DE SAN JUAN BOSCO
50¢ Mayores Niños 20¢
MAÑANA
Encanto y Riviera
La mejor comedia de la temporada!!!
COLUMBIA presenta a Joan BLONDELL y Melvyn DOUGLAS en "Siempre hay una Mujer"

Cartel del día

POR LOS TEATROS

PRINCIPAL: A-6737. A las 9: «Volando desde Miami» y «El potro del martirio».

MARTI: M-2724. A todas horas: «El secreto de vivir», comedia y variedades.

POR LOS CINES

FAUSTO: M-7800. A todas horas; «Las aventuras de Marco Polo», «A toda velocidad» y cartón.

ENCANTO: M-6055. A todas horas: «La vida de San Juan Bosco», «Alfombra» y revista.

CAMPOAMOR: A-7054. A todas horas: «Financiero sin dinero», «Canto a la juventud» y cartón.

NACIONAL: A-6700. A todas horas: «Por mis pistolas», «La paloma» y revista.

AUDITORIUM: F-4455. «Los hombres no lloran», «Audioscopía» y «Paso a la juventud».

TRIANON: F-2403. «Juventud, música y alegría» y «Silencio que condena».

RIVIERA: F-2040. «Las aventuras de Marco Polo» y «Adiós Broadway».

RADIO-CINE: M-1407. — «Robin Hood» y cartón.

PAYRET: A-7157. «El último encuentro» y «Los cadetes de la armada».

NEFTUNO: M-1515. «Loca por la música» y «El ídolo de la calle».

FLORENCIA: U-3533. «Loca por la música» y «La muerte anónima».

OLIMPIC: F-3711. «Loca por la música» y «Tres señoritas a la moderna».

INFANTA: U-3700. «El maestro Levita» y «Melodías porteñas».

ROXY: FO-3255. «La baronesa y el mayordomo» y «Entre tú y yo».

RIVOLI: FO-1130. «Un yankee en Oxford» y «Muñecos infernales».

REINA: M-2272. «Huapango» y «Vivan las jiras».

RIALTO: M-1831. «El último bandido» y «Paso a la juventud».

LARA: M-2421. «Segunda luna de miel» y «Peligrosamente tuya».

PRADO: M-2822. «La venganza de Tarzán» y «No se puede tener todo».

VERDUN: A-9206. «La ley que olvidaron» y «Un tipo con suerte».

ACTUALIDADES: M-5575. «El ruiseñor del cabaret» y «El corsario negro».

LIRA: M-4474. «Paraíso para dos» y «El último de los mohicanos».

BELASCOAIN: U-5200. El jueves, gran inauguración.

MAJESTIC: M-4477. «Allá en el rancho chico» y «Jalisco nunca pierde».

CUATRO CAMINOS: M-3676. «El maestro Levita» y «La muerte anónima».

VIVES: F-3128. «Morena clara» y «El barbero de Sevilla».

GRIS: F-4292. «Feliz desengaño» y «Gracias, Mr. Moto».

MODERNO: M-1305. «Loca por la música» y «100 hombres y una muchacha».

SANTOS SUAREZ: I-4600. «Ora Ponciano» y «Carne de cabaret».

WILSON: U-5863. «Hotel Hollywood» y «La casta Susana».

TOSCA: I-3099. «Boda por partida doble» y «Un mal sujeto».

INGLATERRA: M-5527. «No me quieras tanto» y «Esposa, doctor y enfermera».

CUBA: M-9796. «Cárceles sin rejas» y «Ora, Ponciano».

ROJO: M-4794» «Mamá Colibrí» y «El encanto de la bohemia».

UNIVERSAL: (Egido y Monte). «Los crímenes del barrio chino» y «Los jinetes del monte».

BELGICA: A-9128. «Allá en el rancho chico» y «La conquista de los páramos».

VIOLETA: M-3238. «Allá en el rancho chico» y «Cojan al asesino».

NACIONAL HOY EXITO 20 y 30¢
LA PALOMA
SUPERPRODUCCION en ESPAÑOL con
Medea de NOVARA
Alfredo del DIESTRO
Carlos ORELLANA - (TIO LAMPARITA)
ARTURO de CORDOVA y ENRIQUE HERRERA
ADEMAS se ESTRENA
"POR MIS PISTOLAS"
Fernando SOLER - Sara GARCIA y D. y J. SOLER

LA COMEDIA: UN GRANDIOSO PROGRAMA

La Compañía Alberto Garrido ofrece esta noche un gran programa subiendo a escena «Volando desde Miami», un verdadero éxito de risa, y «El Potro del Martirio», la última revista de actualidad de Carlitos Robreño.

A las 9 de la noche se inicia la función corrida, con localidades hasta de 30 centavos butacas del primer piso, toda la noche. Tres horas en el reinado de la gracia y de la risa. La única compañía teatral que actúa en la Habana.

Pasado mañana, jueves, debutará en la Compañía Alberto Garrido el popularísimo actor cómico Ramón Espigual, conocido por «El Rey del Chiflido». La obra de debut es «El Espiritista», uno de los éxitos de risa más destacados del teatro cubano de todos los tiempos. La función del jueves, pues, tiene una doble atracción: un estreno y un debut.

Estamos en vísperas del gran acontecimiento artístico que constituye la presentación de la gran cantante mexicana Lina D-Acosta.

Además de cantante exquisita y de alta escuela, Lina D-Acosta es una actriz destacada.

Por eso antes de abandonar nuestro país ha accedido a cantar una obra cubana. La obra elegida no es otra que «María Belén Chacón», la bellísima obra en dos actos original de José Sánchez Arcilla, con música de Rodrigo Prats.

PAYRET: «EL ULTIMO ENCUENTRO» (EXITO)

Encantadora; esta fué la exclamación de miles de personas que presenciaron ayer la bellísima película que estrenó «Payret» «El último encuentro», siete canciones a cual mejor, siete hits musicales, sobresaliendo el vals-canción «Al fin te encontré», que ya se está haciendo popular.

«El último encuentro» es interpretada por Floren Delbene con Amanda Ledesma, joven y bellísima actriz con voz encantadora. «El último encuentro» está llamada a ser el éxito del cine argentino, tanto su música que es de Scimarella, el mismo que escribió «Ayúdame a vivir» como su interpretación son maravillosas. El programa se completa con «Los cadetes de la armada», super producción R. K. O. Radio por Harry Carey y un selecto reparto de estrellas. Una revista de asuntos mundiales y un cartón.

Los precios son: 20 centavos hasta las 6 y 30 y 30 centavos después. Niños 15 centavos. Tertulia 10 centavos.

Mañana: Este mismo programa.

RADIO CINE HOY
EXITO del ESPECTACULO WARNER con
Errol FLYNN
Olivia de Havilland, Basil Rathbone, Claude Rains
Las AVENTURAS de ROBIN HOOD"
50 Antes de 6½ Despues 60¢ Niños 20¢ Tert. 20
Toda en TECHNICOLOR
Exclusiva de RADIO CINE hasta Septiembre

NEPTUNO: MAÑANA: «LOCA POR LA MUSICA»

Hoy, presenta por última vez la Empresa de este favorito teatro, a la Reina del tango Libertad Lamarque, en su más gloriosa creación «La Ley que olvidaron».

Conjuntamente el intenso drama: «El ídolo de la calle» con Jackie Cooper. Completa el programa el Noticiario Paramount. Los precios: 15 centavos de 2:30 a 6:30 y 20 centavos después. Niños a todas horas 10 centavos.

Mañana, grandioso homenaje a la maravillosa Deanna Durbin, presentando sus dos más encantadoras creaciones: «Loca por la música» y «100 hombres y una muchacha».

El viernes, Sonja Henie, Don Ameche y César Romero, en la fastuosa y magnificente super-joya musical: «Feliz Desengaño» y Anna Neagle y Tulio Carminatti en la exquisita film «Cuidado con el amor».

El lunes, la excelsa, diva Gladys Swarthout, John Boles y John Barrymore en «Romance Oriental» y George Bancroft «La voz de la conciencia».

OLIMPIC: DEANNA DURBIN EN «LOCA POR LA MUSICA»

Un grandioso homenaje rinde hoy la empresa de este preferido teatro a la maravillosa Deanna Durbin, presentándola en sus dos mejores creaciones: «Loca por la Música» y «Tres señoritas a la moderna».

Completa el programa el Noticiario Fox Movietone. Los precios para hoy son popularísimos a base de 20 centavos mayores tarde y noche, 10 centavos la tertulia y 10 centavos los niños.

Mañana, la hermosísima film católica de alta poesía humana-religiosa «La vida de San Juan Bosco». Parte de la recaudación que se obtenga en esta función será destinada a la Congregación de los padres Salesianos.

El jueves: Joan Blondell y Melvyn Douglas en un glorioso entretenimiento... una gran comedia que le hará reir como nunca lo haya hecho hasta ahora, «Siempre hay una mujer». No se sonría escépticamente si oye decir que «Siempre hay una mujer» es una sinfonía de carcajadas... ¡porque muy absurdo que parezca el concepto... en la realidad de los hechos, se queda corto..! Conjuntamente se estrenará la magnífica film «Conocía las mujeres con Rochelle Hudson y Michael Whalen.

El viernes, homenaje a la adorable Annabella, presentando sus dos mejores películas, «La baronesa y el mayordomo» y «La ciudadela del silencio».

FLORENCIA. Deana Durbin en «LOCA POR LA MUSICA»

Hoy, complaciendo innumerables peticiones, presenta la empresa de este preferido coliseo, a la maravillosa estrella, Deanna Durbin, ídolo del mundo entero, en su más gloriosa creación «Loca por la Música».

Completa el programa el intenso drama: «La muerte anónima» con Fay Wray y Richard Arlen. Además el Noticiario Fox Movietone.

Los precios: 15 centavos de 2:30 a 6:30 y 20 centavos después. Niños a todas horas 10 centavos y tertulia familiar 10 centavos.

Mañana, Paramount presenta el épico y gigantesco fotodrama de F. Lloyd, «Una nación en marcha» con Joel McCrea y Frances Dee.

También se estrenará el intenso drama «El chico de la calle» con Jackie Cooper.

El jueves: Bob Livingston en el sensacional drama: «Los reyes del trapecio» y a petición, la lindísima super-joya musical «Cuando manda el corazón» con Marion Talley y Michael Barlett.

INFANTA: «EL MAESTRO LEVITA»

Para hoy señala la cartelera del gran teatro «Infanta», del circuito Carrerá, sito en Infanta y Neptuno, teléfono U-3700, un magnífico programa totalmente hablado en español, siendo la cinta principal: «El Maestro Levita», con Pepe Arias, Mecha Ortiz, y María Santos. Una magnífica producción melodramática, plena de emotividad y humorismo, que nos relata la vida de un maestro rural en la Argentina... y donde abundan escenas realistas y sentimentales... le sigue en turno el estreno de la cinta titulada: «Melodías Populares», con Marcos Caplan y Amanda Ledesma, una cinta musical... completa el programa el Noticiero y la comedia «Enamorados».

Mañana: «La baronesa y el mayordomo» por William Powell y Annabella.

El viernes: «Goldwyn Follies»

PAYRET HOY ¡GRAN EXITO!
TROPICAL Films de Cuba presenta la mas bella de las películas, la mas perfecta! GRAN ARGUMENTO!!!
EL ULTIMO ENCUENTRO
con la NUEVA PAREJA del ROMANCE PERFECTO!
Amanda LEDESMA y Floren DELBENE
5 HITS MUSICALES! OIGALOS!!! Pistolerismo! Amor! Tangos! Melodias! Fox! Valses! del mismo autor de "AYUDAME a VIVIR". Un Orgullo de Argentina. Sono Film!
Oiga cantar a Amanda LEDESMA!!!

HOY: «LAS AVENTURAS DE MARCO POLO» EN EL RIVIERA

Todas las emociones que puedan hacer vibrar intensa y humanamente los corazones...! Todas las exaltaciones que enardecer puedan a un auditorio, por acostumbrado que estuviere a los espectáculos de esta naturaleza, nunca habrán alcanzado un tan alto e insuperable grado como el que «Las aventuras de Marco Polo» lograra...! ¡Solamente un Samuel Goldwyn es capaz de un film con tantos y tan incomensurables valores técnicos, artísticos y emocionales...! Un espectáculo gigantesco y fascinante que trae a la vida una de las más extraordinarias figuras de todos los tiempos: Marco Polo, el hombre que cambió el curso de la historia de la humanidad. Gary Cooper el formidable astro realiza su más genial creación en esta film de excepcional belleza con la colaboración de la nueva estrella Sigrid Gurie, Binnie Barnes, Basil Rathbone, Alan Hale, H. B. Warner y miles de extras.

«Las aventuras de Marco Polo» se estrena hoy acompañada de la ultra-simpatiquísima producción musical «Adios Broadway» con Alice Brady y Charles Winninger.

Completa el programa el Noticiario Universal. Los precios: 30 centavos por la tarde y 40 centavos por la noche. Niños tarde y noche 20 centavos y tertulia 15 centavos.

El jueves, Dorothy Lamour y Ray Milland en el maravilloso espectáculo en tecnicolor «Pasión salvaje» y a petición, la lindísima opereta «Los Jinetes del Rey» con Earl Brisson, Mary Ellis y Edward Everett Horton.

Mañana, la mejor comedia del año: «Siempre hay una mujer» con Joan Blondell y Melvyn Douglas.

El lunes, la extraordinaria film: «Angeles vengadores». Siniestra. Sensacional. Una página terrorífica que le trae un mensaje que Ud. no puede ignorar... aunque sienta que su sangre hierve al ver en peligro la libertad, el orden y la ley que ama todo hombre de bien...!

HOY: «LA VIDA DE SAN JUAN BOSCO» EN EL ENCANTO

Nuevamente presenta hoy la empresa de este aristocrático teatro la hermosa film católica de alta poesía humana religiosa «La vida de San Juan Bosco», un Santo que fué el héroe de los escolares y el defensor de los sin trabajo...! ¡Parte de la recaudación que se obtenga de la entrada es para la Congregación de los Padres Salesianos. Completa el programa la Emoción Cameril «Riéndose de la muerte aventurera» la alfombra mágica «Siluetas de Portugal» y el Noticiario Paramount. Los precios: 50 centavos de 2:30 en adelante y 20 centavos los niños.

¡Pobrecitos: Adán, Marco Antonio, Napoleón y Romeo... si sus adoradas «costillas» Eva, Cleopatra, Josefina y Julieta... se gastaran el geniecito de que hace gala Joan Blondell con el «pobrecito» Melvyn Douglas en la archi-simpatiquísima super-comeda de la Columbia, «Siempre hay una mujer». ¡No habrían hecho historia...! Usted está acostumbrado a ver martirizar a los reos presuntos, cuando tratan de arrancarles una confesión...! Bien se ve, que aun no ha visto «Siempre hay una mujer», donde Joan Blondell, fué acusada, y sometida a la tortura del tercer grado... pero, dejó vencidos a sus inquisidores...! ¡Su propio marido entre ellos...! ¡al resultar el reo más fresco que había caído en las manos de cualquier policía del mundo. La crítica americana ha clasificado esta escandalosa producción como la mejor comedia filmada hasta ahora...! ¡Siempre hay una mujer», se estrena mañana, conjuntamente con el intenso drama «Corrupción» con Prestin Foster, Evelyn Knapp y Michael Auer.

El lunes: dos formidables estrenos en Cuba de la Paramoun: Akim Tamiroff, Gail Patrick, Anna May Wong en «Verdugo de sí mismo» y Lloyd Nolan, Mary Carlisle, Evelyn Brent y Larry Craver en «Piratas de Encrucijada».

El jueves: Dolores del Río y George Sanders en la espectacular super producción «Zona Internacional» y Ricardo Cortez, Phillis Brooks y Robert Wilcox en «Quién mal anda»

NACIONAL: «POR MIS PISTOLAS» Y «LA PALOMA»

Un gran programa, totalmente hablado en español, en el teatro «Nacional» hoy: «Por mis pistolas» producción de gran comicidad, inspirada en la canción picaresca del mismo título, dirigida por el conocido actor argentino José Bohr, e interpretada por los tres hermanos Soler, actores de mucha popularidad en México y que se llaman: Fernando, Julián y Domingo.

También se exhibe «La Paloma» el espectáculo magno de la cinematografía mexicana por Alfredo del Diestro, Medea de Novarra, Arturo de Córdova, Enrique Herrera, el trío de cancioneros Tariacuri y el actor cómico Don Catarino actuando también el famoso «Tío Lamparita», Carlos Orellana. Los precios de hoy: serán 20 centavos tarde y 30 centavos noche. «La Paloma», se exhibe a las 2:25, 6:05 y 10 p. m.

Mañana, último día de este programa, el jueves, por primera vez a precios populares la maravilla cinematográfica de 1938: «Blanca Nieves y los siete enanitos», la película que glorifica a Walt Disney toda en colores y hablada y cantada en español. Además se estrena: «Los mensajeros del peligro» por John Beal, Sally Eyllers y Harry Carey.

Los precios serán 20 centavos tarde y 30 centavos noche, pero los pases quedan totalmente cancelados, y habrá en la puerta un representante especial de Walt Disney.

El lunes: «Almas sin rumbo» una preciosa película Universal, por J. Boles, y Madge Evans. Después se estrena «Nueva York Turbulento», con una constelación de estrellas: Leo Carrillo, Ann Dvorack, Luis Alberni, Hesry Armetta, las orquestas de Cab Calloway, Ted Lewis y Las Estrellas Negras de Harlen» que hace algunas semanas estuvieron en la Habana.

El MAESTRO SANJUAN DIRIGIRA el DOMINGO la FILARMONICA

El maestro Sanjuán —batuta segura, enérgica, vibrante— dirigirá el domingo la Orquesta Filarmónica, entidad musical de grandes prestigios de la que él fué fundador y bajo cuya dirección estuvo durante muchos años.

Será con motivo del homenaje que le han organizado la directiva y el profesorado de la benemérita entidad que hoy dirige el maestro Roldán.

Sanjuán ha escogido un programa en verdad brillante. Lo abrirá la obertura de «Los maestros cantores» de Wagner; seguirá con el magnífico concierto en La Menor de Schuman, para piano y orquesta, con Mercedes Soler Lezama, la joven y valiosa pianista cubana, como solista. Terminará la primera parte con «Iniciación», el primer tiempo de la hermosa «Liturgia Negra», la obra que ha colocado a Sanjuán entre los primeros cultivadores de la música afrocubana que hoy existen en el mundo. La segunda parte será cubierta con una obra sinfónica de singular belleza: la Quinta Sinfonía de

VIBORENAS

San Luis Gonzaga

Un saludo dedico a las siguientes damas:

María Luisa Faura de Rodríguez, amada esposa del querido amigo señor Enrique Rodríguez, e idolatrada mamá de mis muy queridos compañeros los caballerosos confreres Enrique, Luis, Raúl y Jorge Rodríguez Faura, de mi mayor afecto.

Vese impedida de recibir a sus amistades en su hogar, en el que impera la bella princesita Angelina, y así las dejo advertidas.

Una dama de la mayor estimación, la distinguida señora María Luisa García, amada esposa del afamado y muy popular médico doctor Octavio Mañalich, invariable en su carácter servicial, esposos a los que con mi cariñoso saludo deseo las mayores venturas terrenales, correspondiéndoles al afecto que siempre me han dispensado.

También celebra sus días su hija, la joven señora Nena López.

Presente tengo a la bondadosa dama María Luisa G. Regalado de Calvo, autora de los días de la bella figulina Estela Calvo.

La joven y bella dama María Luisa Yero, conterránea muy distinguida.

Las señoras María Luisa Echezarraga de Malla, María Luisa M. de Estévez, María Luisa García de Roa, María Luisa Rodríguez de Granda, Luisa Nogal de López, Luisa María Pardo de Pujal, Luisa Hernández de Villar, Luisa Rodríguez de Rodríguez, María Luisa Garrido de Morales.

La joven y bella dama María Luisa Ruiz de Soto, queridísima prima de la elegante y joven dama Dulce Ruiz, impedida de recibir a sus amistades.

María Luisa Tapia de Dalmau, María Luisa Lima de Dueñas, Luisa Estrada de Fernández, María Luisa Pérez de Fernández Velasco, Luisa Acosta de López, María Luisa Bosch de Puig, María Luisa Pruna de Valles, María Luisa Montes de Pina, Luisa Castro de Corrales, María Luisa Gómez de Llorens.

Presentes tengo a las siguientes señoritas:

La distinguida y bella señorita María Luisa Partagás.

Luisita Santa Cruz, Luisa Valle, María Luisa Rivas, Luisa Portuondo, Luisa Pimienta, Luisa Domínguez, Luisa Montané, Luisa de la Cruz, Luisa Vallejo, María Luisa Méndez, Luisa Milán, María Luisa Dueñas, Luisa Padilla, María Luisa Díaz Florido, Luisa Merino, María Luisa Rivas Sánchez.

La bella trigueña María Luisa Donate.

María Luisa Serra, María Luisa Montequín, María Luisa Aguiar, Luisa Villar, María Luisa Martínez Godoy, Luisa Conde, Luisa Ordóñez, Luisa María Rivero, Luisa Olmo, María Luisa Rocha, María Luisa Pubet, María Luisa Porto.

También son numerosos los Luises.

El joven y reputado galeno Luisito Domínguez Castellanos, hijo del inolvidable amigo, popularísimo en esta Ciudad Nueva, doctor Luis Domínguez, al que gran afecto profeso desde mi infancia.

El querido amigo Luis Pujols, propietario del antiguo establecimiento «El Crisol», en la capital.

El querido amigo Luisito González Moré, en cuyo hogar le deseo inquebrantable felicidad con su joven y bella esposa Carmita Valles.

El estimado compañero en la prensa, Luis Rodríguez Lamult.

El estimado joven Luis de Arias García, hijo de mis distinguidos amigos el arquitecto Federico de Arias y de la decana profesora de piano, señora Asunción G. de Arias.

El doctor Luis Suárez Martín.

Luis del Valle, Luis Arenas, Luis de Cárdenas, Luis Ramírez, Luis Domínguez Triay, Luis López, Luisito Bueno, Luis Martínez Carreras, Luis Graña, Luis del Pino, Luis Soriano, Luis Rivas Lara, Luis Vidal, Luis Rodrigo, Luis Pérez Mesa.

Con mi mayor afecto felicito al querido y cumplido amigo Luisito Puig y Méndez.

El cumplido confrere Luis de Posada, atildado cronista de este diario.

A todas y a todos deseo el disfrute de las mayores prosperidades y felicidades.

Raúl Rodríguez Faura

Tan caballeroso y querido confrere, cronista viboreño de «La Discusión» y redactor de la crónica social de la revista del «Club Náutico de Marianao», celebra hoy sus sus días, y los que tanto afecto le profesamos apreciando sus valiosas dotes, nos complaceremos en darle pruebas de nuestro cariño y de la distinción en la que lo tenemos.

¡Además de un fuerte abrazo!

Linda niña

Con toda felicidad ha llegado al dichoso hogar de los jóvenes y estimados esposos Pura Moure y Juan Sousa, su primogénita, mensajera para ellos de la más intensa alegría.

Les dedico mi más expresiva enhorabuena, con mis votos por la más feliz vida de su tierna hijita.

Nuevo cristiano

Lo es desde el domingo el niño Florentino Ramón, hijo de los jóvenes esposos bella dama Isabel Puig y el estimado amigo Miguel Angel Chacón, que recibió las aguas del Jordán en la parroquia de Jesús del Monte.

Fueron sus padrinos la gentil señorita Aurora Puig y el joven Virgilio Chacón, sus tíos.

Un pergamino elegantemente impreso fué dedicado a sus amistades, como souvenir de la entrada en la grey cristiana de Florentino Ramón, al que deseo la más dichosa vida, con mi cariñosa enhorabuena a sus padres y padrinos.

Señorita Marcia Estrada

Un expresivo saludo dedico en sus días a tan gentil figulina, que también celebra su cumpleaños.

Por su encargo advierto a sus relaciones sociales se ve impedida de recibirlas, como eran sus deseos.

La complazco y deseo a tan admirada amiguita las mayores felicidades.

Urbano del Castillo.

En Plena Temporada

LA OPERA *le ofrece los mejores*

ARTICULOS DE PLAYA

para Señoras, Caballeros y Niños

A LOS PRECIOS MAS BARATOS DE LA HABANA

NO DIGA que ha visto TRAJES DE BAÑO si no ha visto antes el surtido de

LA OPERA

Galiano y San Miguel (La Esquina del AHORRO)

¡¡¡¡¡SENSACIONAL!!!!!

está siendo la grandiosa venta de

RETAZOS

de Fábricas, en todos tamaños, calidades y colores.

¡VENGA HOY A VERLOS!

"LA OPERA" GALIANO Y SAN MIGUEL La Esquina del Ahorro

¿LA CARA LLENA DE ERUPCIONES?

Si Vd. tiene el cutis áspero y encrecijado, y los poros están tupidos con espinillas y barros, hágase el tratamiento Resinol, que no ofrece peligro, que es un benigno pero eficaz tratamiento externo, y contribuirá a restaurarse un cutis limpio y sano.

Láveese bien la cara dos veces al día con la pura y no-irritante espuma del Jabón Resinol. Enjúaguese bien, séquese con la toalla dándose golpecitos sin frotar, y aplique generosamente Ungüento Resinol a las erupciones y lugares que arden. Verá que pronto la irritación se alivia y el cutis se le pone mas suave, mas claro y mas fino. Su farmacéutico tiene a la venta el Ungüento y el Jabón Resinol— ¿Porqué no empieza Vd. este tratamiento hoy mismo?

Resinol

UN TONICO ENERGICO PARA EL CABELLO Y EL CUERO CABELLUDO

Un cuero cabelludo seco no es saludable—trae como consecuencia la caspa, la caída del cabello y, con el tiempo, la calvicie.

La Danderina usada diariamente evita la sequedad, estimula las raíces inactivas del cabello, elimina la caspa y mantiene limpio y saludable el cuero cabelludo.

Los folículos del cabello secados por el viento, el agua y el sol, son limpiados y revitalizados por los ingredientes activos y científicos de la Danderina.

Use Ud. también Danderina para proteger su cuero cabelludo y conservar su cabello.

La Danderina es el tónico para el cabello que usa la gente de buen gusto.

CRONICA HABANERA

DE DIAS

Celebra en esta fecha su onomástico la señora Luisa Coblán, interesante esposa del conocido comerciante de esta plaza señor Manuel Otaolaurruchi.

Reciba nuestro saludo.

SAN LUIS GONZAGA — (Continuación)

El doctor Raúl Cortada, distinguido abogado.

Raúl Mendoza y Freyre.

Un grupo de jóvenes asiduos a nuestros clubs: Raúl del Monte, Raúl Fowler, Raúl de Armas, Raúl Arango, Raúl Fernández de Castro, Raúl Cabrera, Raúl Armas y Barnet.

Raúl Rodríguez Walling, Raúl Valdés Fauly, Raúl Jiménez, Raúl Benavides, Raúl Pina, Raúl Benítez, Raúl Fortela y Martínez y Raúl Campos y Sedano.

Raúl Cay y Hernández, el caballeroso y correcto joven para el que tenemos una felicitación especial.

Raúl J. Carrerá, el distinguido caballero, y su hijo Raúl Carrerá y Machado.

El joven y estudioso cirujano, el doctor Raúl Rodríguez Gutiérrez notable ortopédico y su monísimo hijo Raulito.

El doctor Raúl Montero, odontólogo y yachtman.

El doctor Raúl Cañizares Versón, ginecólogo, cirujano residente y ex-director del Hospital Mercedes.

Raúl Acosta y Campuzano.

Raúl Rubio y Monteresi.

Raúl Ross. Subgerente de la firma naviera William H. Smith Co., y su hijo Raúl.

Un joven y notable odontólogo que goza de bien ganada reputación, el doctor Raúl Mena Serra, cuyo gabinete de la calle de San Lázaro se ve siempre muy visitado.

El doctor Mena Serra acaba de recibirse de médico en la Universidad Nacional, donde desempeña con éxito una cátedra.

El doctor Raúl Alvarez Maruri, joven Fiscal del Tribunal Supremo.

Un compañero de esta casa muy querido y estimado, el doctor Raúl Maestri, periodista de amplia cultura y talento, actualmente jefe del Departamento de Prensa en la Secretaría de Estado.

Otro compañero no menos querido, Raúl Quintana, perteneciente a la redacción de «Avance».

Por último un gracioso chiquillo, Raúl Baguer y Bosque el más pequeño de los hijos de nuestro compañero Miguel Baguer, cronista social de «Avance y de su esposa Tulita Bosque.

CHEZ ANAYA MURILLO.— La finca María Antonia ubicada en el vecino pueblo de Vereda Nueva, retiro campestre de belleza incomparable, fué marco espléndido el domingo último de una fiesta hermosísima que ofrecían sus dueños, el doctor Leonardo Anaya Murillo, prestigioso Fiscal del Tribunal Supremo y su bella y gentilísima esposa Cuca Quintana la popular Representante a la Cámara.

La señora de Ana Murillo que tantos afectos y tantas simpatías ha sabido captarse en nuestra sociedad, festejaba de esta manera su onomástico acaecido el pasado día 13.

Allí, en un almuerzo de carácter informal, reunió al grupo íntimo de sus amistades que disfrutaron un día de gran animación, de sana y completa alegría.

Los señores de Anaya Murillo, rumbosos y espléndidos, supieron reunir detalles muchos y alicientes innumerables que hicieron de aquella fiesta un acontecimiento inolvidable para todos los invitados.

La casa de la finca, bonita y graciosa, rodeada de alegres terrazas y de lindísimos jardines, fué el lugar principal donde se desarrolló el acto.

A las dos fué servido el espléndido almuerzo en una gran mesa decorada con larga corbeille estilo «Capitolio».

Para la comodidad de los asistentes se distribuyeron, bajo la amable fronda del arbolado numerosas mesitas, que también aparecían alegremente decoradas con flores naturales.

Al costado de la casa se instaló el bar que no dejó de funcionar un solo momento.

Y en las terrazas del costado fueron numerosas las personas que más tarde se dedicaron al juego improvisando mesas de bridge poker y dominó.

La señora de Anaya Murillo, con acierto indiscutible, tuvo como grata sorpresa para sus invitados, un magnífico show, que presentó al caer de la tarde actuando como maestro de ceremonias el simpático Antonio Valdivia.

Allí se lucieron la pareja Lazo de Argos y el duetto cómico Ramón Espigul y Alicia Rico quienes arrancaron grandes aplausos de la concurrencia.

Después recitó, a petición, la gentil dama Conchita Valdivia de Santo Tomás cuyo arte es tan admirado en la sociedad habanera.

No podríamos dejar olvidada a la monísima niña Lourdes Anaya Murillo y Quintana, hijita adorada de los dueños de la casa, que cantó con la guitarra y bailó, luciéndose en ambas cosas entre los aplausos y celebraciones de todos.

Hasta bien entrada la noche reinó la animación, y el baile que amenizó un magnífico septeto.

Citaremos la concurrencia.

Empezaremos la relación con los matrimonios.

El Presidente de la Cámara de Representantes, doctor Antonio Martínez Fraga y su lindísima esposa Gloria Valdés Reimundo.

El Senador José Ambrosio Casabuena y su dulce y gentil esposa Nena Suárez Rivas.

Henry Senior y Elsa Penso, Manolo Rodríguez y Aida López, Moisés A. Vieites y María Romero, Agustín Goytisolo y Lolita Recio, Eugenio Rayneri y Rosita Cadaval, Juan Lliteras y Hemelina López Muñoz, Juan de Dios García Kohly y Renée Molina y Atilio León y Eva García.

El teniente Juan del Pino y su esposa, tan bella Blanca Tous.

Gonzalo E. Aróstegui y Maggie Orr, Ignacio del Valle y Rosa Perdomo, Salomón Maduro y Bibi de Lima, Francisco Hernández y Celia María Recio, Fausto Menocal y Ofelia Brito y Arturo Fernández y Elena Sánchez.

El Representante a la Cámara Juan O-Naghten y su gentilísima esposa Rita María Arango.

Salvador Fondón y Carmelina Laurrieta, Agustín Reyes y Marilita Hernández Guzmán, Antonio Sobo y Teté Polo, Armando Cabrera y Margot Morera, Humberto Santo Tomás y Conchita Valdivia, Pedro Gómez Cueto y Mary Mac Carthy, Guillermo Villalba y Cusa Portela y Mario Alfonso y Carmen Sánchez Galarraga, la bella y elegante dama.

Paco Arce y Margot Andreu, León Lleó y Margot Sotorrio, José Antonio Fernández y Alma Jiménez y el joven Tte. Fiscal del Supremo Dr. Raúl Alvarez Maruri y Esther Carranza.

El Agregado Comercial de Chile Camilo Riccio y su esposa tan encantadora Anita Alonso.

El Representante Máximo Rodríguez y señora Aurora Aragón.

El Representante Delfín Yebra y señora Isabel Sánchez.

Nuestro querido compañero Miguel Baguer y Tulita Bosque.

Y completando esta parte de la relación el respetable matrimonio Rafael Quintana y Natalia Herrera con el grupo de sus hijos, el ingeniero Juan M. Rodríguez Valiente y su bellísima esposa Talita Quintana, el doctor Santiago Codina y señora Machú Quintana, el Representante José Manuel Quintana y señora Otilia Rodríguez, Rafael Quintana y señora Manuelita Gómez y la encantadora y joven dama Rosita Quintana de Lagueruela.

Entre las señoras, además,

La Marquesa de Villalta.

Mercedes Marty viuda de Baguer, Mina Pérez Chaumont viuda de Walsh, Cheita Tagle, Cucuca Llansó de Carreño, Georgina Menocal de Sardiña, Gloria Ricart, Fefa Rodríguez de Jaquet, Alicia Herrera y América Codina.

Señoritas.

Ena Senior, lindísima.

Rosita, Margarita y Enita Rayneri, Cristina Castellví, Loló Goytisolo, Baby Reyes, Luisa Rodríguez López y Carina de Posada.

Hilda Valdés Reimundo.

Cuca Díez, Raquel Jaquet, Mimí Suárez Rivas, Janet Davis y Betty Githins.

Además estos caballeros.

El general José Martí.

El Marqués de Villalta.

César Rodríguez, Antonio Corcalles, Paúl y John Hernández, Armando Mencía, Chuchú Valdés Crespo, Luis Soria, Marcos Kohly, Francisco Hernández Recio, Luis Sánchez, Panchito Herrera, Billy Castellví, Antonio Fuentes, Monino de Armas, Miguel Miquel, Antonio Soto Jr. Pablito Mendieta.

Nuestro querido compañero Mario Castellanos.

Y el cronista.

(Continúa en la página NUEVE)

¡OPRIMA UN BOTÓN Y OBTENDRA SU ESTACIÓN! RCA Victor 1938

La sintonización eléctrica automática, exclusiva del RCA Victor 1938 representa, además de su máxima comodidad y simplicidad, la única forma posible de llegar a la sintonización perfecta. En muchos casos, ni oído ni tacto defectuosos, pueden lograr el punto exacto, ¡tan difícil por lo variable! de la sintonización.

Vea y oiga este maravilloso receptor con cerebro, ojo y voz mágica. ¡Oprima un botón y obtendrá su estación! RCA Victor 1938.

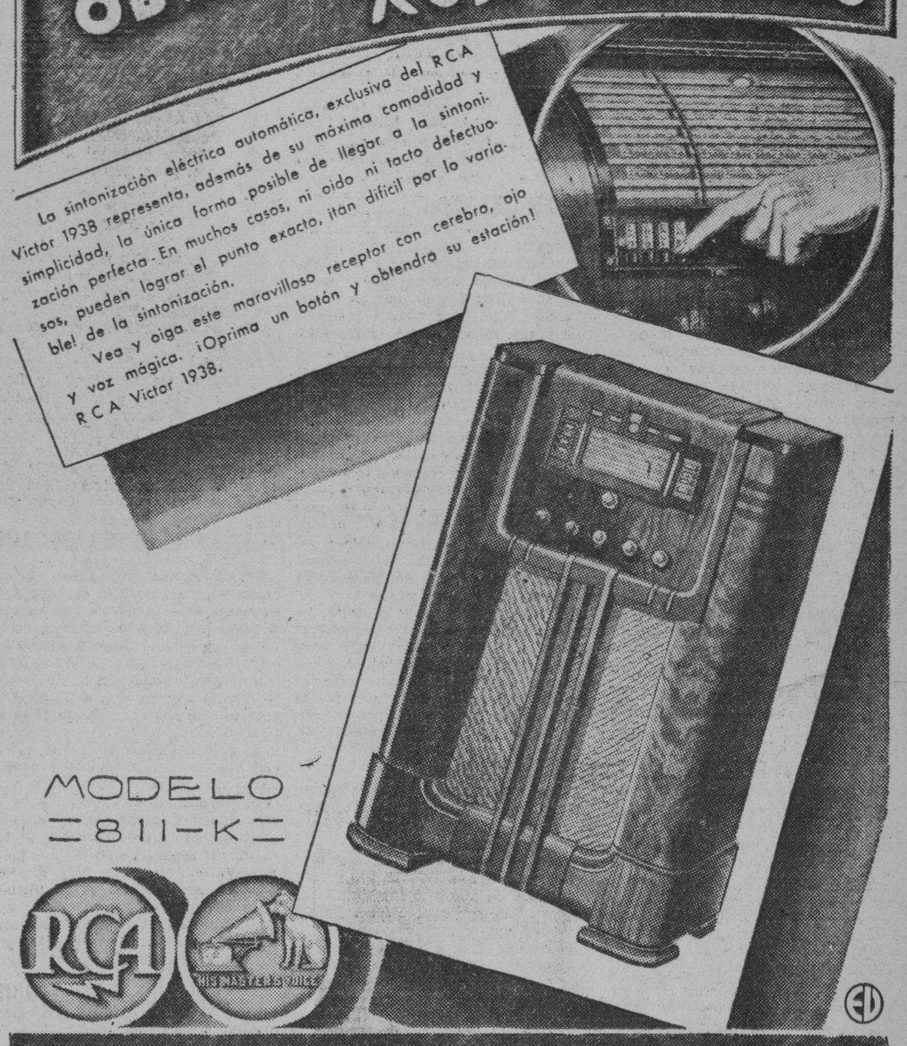

HUMARA Y LASTRA, S. EN C. MURALLA 85-89 TELFS. M-1640 M-9095 — CÍA CUBANA DE FONÓGRAFOS O'REILLY 89 TELÉFONO M-1208 — UNIVERSAL MUSIC CO. SAN RAFAEL 10 TELÉFONO M-2932 — LA CASA DE LA MÚSICA BELASCOAIN 22 TELÉFONO U-5458 — CASA BARRIÉ O'REILLY 57 TELÉF. M-8598

HOY SAN LUIS y el 24 SAN JUAN

Si tiene que adquirir un regalo para esas fechas, recuerde que la

***Joyería* "BARQUET"**

acaba de recibir inmensidad de objetos preciosos para regalos. La casa de dichosos anillos de compromisos.

SAN RAFAEL 1½

GUANABACOA AL DIA

Adhesiones

El Comité organizador del banquete homenaje al estimado y cumplido compañero Pepito Sánchez-Arcilla, está recibiendo numerosas adhesiones.

Y como había prometido ir dándolas a conocer, comenzaremos hoy a cumplir lo ofrecido.

Figuras entre los primeros los señores Cayetano García Lago, Presidente del Centro Gallego; Ceferino Pérez, miembro del ejecutivo; Lcdo. Secundino Baños, Domingo Cabo Bello, Vicepresidente del Centro Gallego; señora Catalina Alonso de Cabo; Amelita Cabo Alonso; Alí Marcuello, Ruben Valhuerde y señora; Domingo Ramos, Secretario de la Administración Municipal; Moisés Gutiérrez, Manuel Suárez; Ramón Fonseca, Presidente del Club Rotario; doctor José I. Fonseca Febles; doctor Gabriel Cubría Puig, Director del Hospital Civil; José R. Arango, Administrador de Correos y señora Obdulia Casado de Arango; Manuel Cuervo Muñiz, Gerente de la tienda «Los Precios Fijos»; Francisco Fernández y señora Leocadia Mayo; Valerio Presmanes Pérez, Presidente del Casino Español y señora Virginia Cuervo de Presmanes; señoritas, Mercedita, Nena e Isabel Presmanes Cuervo; Rafael García, Secretario del Casino Español; Nicolás Fernández Cabo; Segundo Presmanes Pérez; Enrique Meiras Meiras; Oscar González; doctor José A. Carreño, Jefe Local de Sanidad; Lorenzo Díez Rogi; doctor Mario Yáñez y señora doctora Ofelia Armor de Yáñez; Gerardo Hevia; Mario Alvarez; Amador González; Moreno y Hermanos; Faustino Albuerne; Maximino Blanco; Marcelino Díaz y señora María Carral de Díaz señoritas Aida Presmanes, Manuel Ordiz y señora Eusebia Uriarte de Ordiz.

Continuaremos dando a conocer las nuevas adhesiones, en próximas notas.

Exposición

El domingo último, quedó inaugurada la exposición de los trabajos de alumnos del primero al sexto grado de las Escuelas Pías.

Su clausura está señalada para el próximo jueves día veinticuatro.

Y las horas señaladas para visitar tan interesante exposición están comprendidas entre las nueve a las once de la mañana y de tres a cinco de la tarde.

De días

Está hoy de días el señor Luis Gurdiel, venerable figura de nuestros círculos sociales y socio de Honor del Casino Español.

El distinguido «confrere» Luis de Posada, redactor de la Crónica Habanera del DIARIO DE LA MARINA.

Para quienes tenemos nuestros mejores deseos por su felicidad.

Sean estas líneas portadoras del más afectuoso mensaje de felicitación.

Capitán Rogelio Orive Valdés

Encuéntrase al frente del Escuadrón 2 del Regimiento 5 «Martí» de la Guardia Rural, el caballeroso capitán Rogelio Orive Valdés.

Por haber sido trasladado el también Capitán Pilar García.

La sociedad guanabacoense se complace en saludarlo y desearle éxitos en el desempeño de su cargo que a no dudarlo han de ser en beneficio de esta Villa tan necesitada de la atención de las autoridades.

Reciban uno y otro nuestro saludo.

Operado

Por el doctor Elpidio Stincer, prominente cirujano de la Clínica de Damas la Covadonga, fué operado de apendicitis el pequeño amiguito Guillermito Moreno de Armas.

Hijo de los esposos Guillermo Moreno y Emilia de Armas.

Intervención quirúrgica realizada con éxito.

Lo que nos hace abrigar las esperanzas de que muy pronto esté restablecido.

Teatro Fausto

En las carteleras del popular teatro «Fausto» aparecen anunciadas para hoy las siguientes films.

«Aquí viene la armada», por James Cagney.

«Condenados al infierno» por Horripi Lane.

Y el quinto episodio de Dick Tracy.

Enfermo

Encuéntrase recluido en la clínica de la Asociación Cubana de Beneficencia, padeciendo de molesta enfermedad el niño Jesús Fernández Vilarello, hijo de los esposos Jesús Fernández y Josefa Vilarello.

Su estado no es grave, pero sí requiere la especial atención del facultativo que lo asiste.

Deseamos poder dar a conocer dentro de breve tiempo su restablecimiento.

Teatro Carral

En las tandas de hoy serán proyectadas en la pantalla del teatro Carral, las films Cuidado con el amor» por Tulio Carminati y «Nitchevo» por Harry Baur.

Dos verdaderas joyas de la cinematografía que han de gustar mucho a nuestro público y al igual que ha sucedido en sus exhibiciones ante otros públicos.

María Luisa Norman Requejo

En la festividad de este día celebra su santo la encantadora «Jeune-fille» María Luisa Norman Requejo.

La que por sus simpatías tendrá el regocijo de recibir innumerables congratulaciones que la harán pasar su día muy halagada.

A esas demostraciones unimos las nuestras.

José R. Arango de la Maza.

LOS ACCIDENTES son cosa de todos los días: contusiones, magulladuras, golpes, hinchazones, ¡es lo de nunca acabar!...

Hay, además, esa infinidad de malestares y quebrantos tan generalizados y que se acentúan con la edad: los "golpes" de aire que, de descuidarnos nos mandan a la cama; los ataques reumáticos, lumbares y de ciática, y el dolor a las coyunturas y de espalda.

EL ACEITE DE SAN JACOBO es el remedio casero por excelencia. Penetrante y calmante, al frotarse se introduce en la piel, extrae la inflamación y proporciona alivio casi inmediato.

Aceite de **SAN JACOBO**

S111

¿Purgantes drásticos? ¡No! ¡Ahora dedico 3 minutos a mi bienestar!

Así es; y me resulta un remedio mucho mejor para aliviarme del estreñimiento! Mi método consiste en masticar tres minutos un chicle Feen-a-mint. Es delicioso . . . ! y es eficaz! Pruebe esta noche mismo, antes de acostarse . . . El agente laxante en Feen-a-mint desciende con la saliva. Su efecto es gradual, fácil y no sin razón todos en la familia dicen: "No queremos más los viejos purgantes—es mejor mascar Feen-a-mint."

Feen-a-mint EL CHICLE LAXANTE

El Viernes es **SAN JUAN**

¡MAGNIFICA OPORTUNIDAD!

Para Comprar REGALOS FINOS, Economizando Dinero.

CADA DIA ES MAS ARROLLADORA NUESTRA

VENTA de CIERRE

VAJILLAS — BACCARAT — PORCELANAS — CUBIERTOS
LAMPARAS — ARTICULOS PARA REGALOS
TODO MARCADO A PRECIO FIJO

CASA VERSALLES

NEPTUNO 24 Entre Industria y Consulado (Frente al Teatro «Encanto»)

Dr. HUMBERTO FAZ TABIO

Especialista en ENFERMEDADES DE NIÑOS.
CALZADA No. 90 entre PASEO y A. CONSULTAS de 3 a 5 P. M.
VEDADO Teléfono F-2679

Para la playa, la calle, la oficina y para trabajar cómodo y fresco use guayaberas.

"Rivón"

BAR Y RESTAURANT **EL JARDIN**

ESQUINA DEL FRESCO
LINEA Y C, VEDADO.—TEL. F-6070
Servicio de Mensajeros.

Helados Elaborados en LA CASA
Sodas y Refrescos
Lunch. Recibimos órdenes.

Hoy es

S. Luis Gonzaga

Para felicitar a sus amigos que estén de días, no hay nada más indicado que uno de los deliciosos

Wardway Cakes

que tan merecida popularidad han ganado por sus incomparables cualidades de

Distinción - Calidad - Economía

A la venta en todas nuestras tiendas.

Cremería de Ward

P. D. - El viernes día 24 es la festividad de San Juan. - Por ser este u día muy popular, en el que tenemos gran demanda de cakes, le aconsejamos, si usted desea obtener alguno, que coloque hoy su orden, pagada por adelantado, en cualquiera de nuestras tiendas.

M.E.C.D. 2016

G A C E T I L L A S

ROXY: «LA BARONESA Y EL MAYORDOMO»

El concurrido «Cine Roxy», de 14 y Primera, Almendares, brinda hoy a sus asiduos el pre-estreno de una de las producciones más divertidas e interesantes que se han visto en la pantalla: «La Baronesa y el Mayordomo». Sus principales y felices intérpretes son la estrella francesa Annabella y el conocido actor William Powell. Annabella es la gentil y sentimental baronesa que casada con un viejo se enamora perdidamente de su mayordomo, role que interpreta William Powell, que llega a ser más tarde diputado y Presidente del Gobierno, sucediendo a través de toda la trama innumerables escenas cómico sentimentales que causan gran hilaridad al público por el ingenio con que han sido presentadas.

Completa el programa el último Noticiario con los más recientes acontecimientos mundiales, y la interesantísima película de Robert Taylor, «Entre tú y yo». Los precios para hoy serán: 20 centavos luneta por la tarde y 30 centavos por la noche. Niños y tertulia 10 centavos.

Mañana: «Ora, Ponciano», la película que lo tiene todo: drama, baile, gracia... emoción y amor... y sobre todo, dos protagonistas insuperables, Chaflán y Chato Ortín.

RIVOLI: «UN YANKEE EN OXFORD»

Nuevamente vuelve hoy a la pantalla del «Cine Rívoli», el elegante saloncito de 4ta y 5ta., Reparto La Sierra, la exquisita comedia dramática: «Un Yankee en Oxford», el «hit» de todos los «hits» con Robert Taylor. Aventuras estudiantiles de un ambiente insuperable, las más emocionantes escenas de las mundialmente célebres regatas entre los «crews» de la Universidades de Oxford y Cambridge, el Robert Taylor que usted ansiaba ver, conquistando amor y honores y a su vez conquistado por la adorable Maureen O-Sullivan, en una trama cuya acción apasiona y cautiva, por su originalidad y gracia.

Completando el programa se estrenará el último Noticiario y a petición se exhibirá una notable película de Lionel Barrymore, «Muñecos infernales», de argumento interesantísimo.

Los precios serán corrientes: 15 centavos luneta por la tarde y 20 centavos por la noche. Niños 10 centavos.

Mañana, estreno de la lujosa y regia producción española, «El barbero de Sevilla» por Miguel Ligero, Estrellita Castro y Roberto Rey.

REINA: «HUAPANGO» Y «VIVAN LAS JIRAS»

«Huapango»! Una soberbia producción musical mexicana donde compiten bailadores cantantes, haciéndonos ver y oír lo más grande del arte popular en huapangos sones. Un drama de intensa emoción donde el amor y el egoísmo de los protagonistas nos intrigan apasionadamente, un reparto de admirable encabezado por J. J. Martínez Casado, Gloria Morel, Manolo Noriega y otros de reconocidos méritos, una trama movida y repleta de situaciones simpatiquísimas que harán las delicias del público; la interpreta Shirley Deana.

Un cartón y el estreno de la revista Fox Movietone completará el programa. Los precios serán a base de 15 centavos la luneta hasta las 5 y media y 20 centavos después, la cómoda tertulia familiar más fresca que ninguna 10 centavos.

Mañana: «Feliz Desengaño».

RIALTO: «EL ULTIMO BANDIDO»

Hoy, nuevamente desde las 2 y 30 abre sus puestas el ventilado teatro «Rialto» para continuar el éxito rotundo que obtuvo ayer con la exhibición del drama más emocionante del año, «El último bandido» donde podemos ver el romance del periodista y la desilusionada mujer de un pistolero a quien él ampara y protege en medio de la tragedia, así como las reacciones sentimentales del criminal que se creía «intocable» por la inmunidad con que siempre había actuado en su vida al margen de la ley. Un tema que cautiva y sustrae la atención del público, desde su principio, hasta el fin, haciéndole vivir momentos de la más absoluta emotividad. La interpretan Edward G. Robinson, James Stewart y Rose Stradner. Conjuntamente se exhibe el drama titulado «Paso a la juventud» una película que le hará vivir momentos de absoluto interés, la interpreta Lewis Stone, Cecilia Parker y Mickey Rooney.

Se completa el programa con el estreno de la revista de asuntos mundiales y un cartón.

Los precios para hoy mayores 20 centavos hasta las 5 y 30, despues 30 centavos. Niños, 15 centavos.

Mañana se exhibe el mismo programa.

LARA: «SEGUNDA LUNA DE MIEL». 10 CTS.

Un programa precioso y soberbio, es el que anuncia hoy rigiendo el más popular precio, el elegante y confortable cine de las familias «Lara», de Prado y Virtudes, con el teléfono M-2421.

Hoy, en función continua de 2 de la tarde a 11 y 30 de la noche se exhibirá revista, comedia, estreno de la preciosa, regia, grandiosa super-joya «Segunda luna de miel» con Loretta Young y Tyrone Power y estreno de la colosal simpática, soberbia producción «Peligrosamente tuyo» con César Romero.

Precio: luneta 10 centavos a todas horas. Entre y salga cuando quiera. La función es continua.

Mañana: «El hijo de Alí Babá» con Eddie Cantor y Locos de remate»

PRADO: «LA VENGANZA DE TARZAN»

Para hoy tiene «Prado» el concurrido y elegante teatro de prado y trocadero como siempre matinée a las 2 y tandas a las 5 y 8 y 15, con dos magníficas películas por el más bajo precio de 10 centavos. Exhibiendo en primer lugar la bonita y entretenida comedia musical «No se puede tener todo» por el gran actor Don Ameche y el estreno de las aventuras que han entusiasmado a los pequeños y mayores de 3 generaciones «La venganza de Tarzán» por Glenn Moris y Eleonor Holm. Completando el programa una revista y un gracioso cartón. Mañana nuevamente «Las venganzas de Tarzán» y el precioso romance amoroso «Idilio incógnito» por Sonja Henie y Tyrone Power. El jueves un formidable programa «Corazones sin rumbo» por Charles Boyer y «Batalla de Gigantes» por Gary Grant.

VERDUN: «LA LEY QUE OLVIDARON»

Un formidable drama de intensa sentimentalidad es el que vemos desarrollarse en la extraordinaria producción «La ley que olvidaron», en la que Libertad Lamarque, la alondra argentina, nos brinda dos bellísimos tangos titulados «Yo soy María» y «Triste destino». En el reparto figuran también Santiago Arrieta, Herminia Franco y una niña que es un encanto: Pochita, verdadera esperanza del arte. Conjuntamente se exhibe la interesante cinta «Un tipo con suerte», con Bill Boyd. Completándose el programa con el Noticiero y un cartón.

La función que es continua dará comienzo a las 2 de la tarde a los precios de costumbre, 15 centavos luneta hasta las 5 y 30 y 20 centavos después. Los niños 10 centavos y la tertulia con butacas 10 centavos a todas horas.

Mañana: «La ley que olvidaron» y «La juventud del mañana». El jueves, «Feliz desengaño» con Sonja Henie y César Romero.

ACTUALIDADES: «EL RUISEÑOR DEL CABARET»

Un programa muy grandioso, rigiendo precios populares es el que anuncia hoy el favorito y confortable cine de las familias «Actualidades» de Monserrate 8 y 10, con el teléfono M-5575.

En su función continua, de 2 de la tarde a 11 y 30 de la noche, se pasa, por la pantalla revista, comedia, estreno de la grandiosa, regia, preciosa, super-joya musical de bello argumento «El ruiseñor del cabaret» creación de Lily Pons y Jack Oakie y estreno de la sensacional formidable producción de aventuras «El corsario negro» con Ada Biagini y Ciro Berrati.

Mañana: «El gran Garrick» con Brian Aherne y Olivia de Havilland y «Los Pequeños Mosqueteros».

El jueves: «La escuadrilla 37 y «Chiflados del aire».

LIRA: «PARAISO PARA DOS»

La empresa del favorito y elegante cine de las familias «Lira», de Industria y San José, con el teléfono M-4474, ha combinado para hoy un programa muy regio.

En función continua de 1 y 30 de la tarde a 11 y 30 de la noche se exhibirá revista, la variedad en colores «Fiesta en Santa Bárbara», la preciosa, regia, soberbia producción «Paraíso para dos» con Patricia Ellis y Jack Hulbert y estreno de la estupenda, formidable, colosal superproducción «El último de los mohicanos» con Binnie Barnes y Randolph Scott.

Precios: mayores 10 centavos hasta las 6 y 30 y 15 centavos después. Los niños 5 centavos a todas horas. Entre y salga cuando quiera.

Mañana: «Huracán» con Dorothy Lamour y John Hall, «Una intriga en la China», «El gran gallo» y revista.

MAJESTIC: «ALLA EN EL RANCHO CHICO»

Dos formidables super-joyas en español presenta para hoy la conocida empresa del elegante teatro «Majestic» situado en Consulado 116 con el teléfono M-4477. Comenzando la función a las 2 de la tarde y además de una interesante revista, un cartón y una graciosa comedia se exhibirá la interesante producción musical, toda hablada en español, «Jalisco Nunca Pierde» interpretada por Jorge Vélez, Lorenzo Barcelata, Chaflán López y Joaquín Pardavé. Las más hermosas canciones, el más hermoso argumento y las más hermosas interpretaciones lo encontrará en «Jalisco Nunca Pierde», la película más completa que se ha filmado en castellano. Conjuntamente, y por última vez, se presentará la graciosa producción mejicana interpretada únicamente por niños entre los que sobresalen Luchita María Aila y Chato Ortín Jr. «Allá en el Rancho Chico». No pierda esta entretenida producción y se reirá como nunca se ha reído. El mundo es de los pequeños, y «Rancho Chico» está ahora en manos de los «Fiñes»; ellos se pelean, ellos cantan, ellos se divierten, ellos ríen y ellos aman. Precios: Luneta y Preferencia, antes de las 6 y 30, 10 centavos. Después 15 centavos. Niños, 10 centavos a todas horas. Tertulia, damas y niños 5 centavos, caballeros 10 centavos.

Mañana: Formidable estreno: Rafael Falcón y Vilma Vidal en «La Canción del Alma».

4 CAMINOS: «EL MAESTRO LEVITA»

Hoy por última vez figura en la cartelera del coliseum de Belascoaín 63,7 teléfono M-3676, «El Maestro Levita» con Pepe Arias, el insuperable artista máximo del cine Universal en su sublime como inolvidable producción.

«El Maestro Levita», es la más grandiosa, de cuantas películas Vd. haya seleccionado. En ella encontrará comicidad... ternura... emoción... curiosidad... sacrificio... El maestro rural aprendió a vivir.... pero sí a enseñar.

«La Muerte Anónima» con Richard Arlen y Fay Wray. La interpretación más singular que se conoce por su trama inigualable.

Un cartón y una revista

Los precios: 15 centavos antes de las seis y media y 20 centavos después. Niños y la regia tertulia familiar con las más cómodas butacas 10 centavos a todas horas.

Mañana: «Feliz Desengaño» y «La Muerte Anónima».

El jueves: «La voz de la conciencia».

INGLATERRA: «NO ME QUIERAS TANTO»

Inglaterra en San Rafael y Consulado, M-5527; 10 cts., de 1:30 a 6:30 y 15 cts., después, niños 10 cts., a todas horas.

La mejor proyección, y el más perfecto sonido de la Habana, con el nuevo equipo sonoro Sincrofilm Philips con pantalla de cristal.

Hoy, tarde, y noche, la revista semanal (Fox Sound New) y el cartón, especial «Cafetín Gatuno», y las super atracciones; «No me quieras tanto» una formidable joya extraordinaria de la Fox, interpretada por la encantadora Simone Simon, con Ben Bernie, y W. Winchell; «Esposa doctor y enfermera» regia super producción, interpretada por Loretta Young, Warner Baxter, y Virginia Bruce.

A las 5 p. m., «No me quieras tanto» por Simone Simon, y Ben Bernie y «Esposa, doctor y enfermera» por Loretta Young y Warner Baxter.

Mañana, «Caprichos del corazón» una suprema producción joya de la Warner, interpretada por Bette Davis, Olivia de Havilland y Leslie Howard; y «El rey y la corista» magnífica opereta interpretada por Fernand Gravet, y Joan Blondell.

Jueves entrante; «¡Valiente familia!» una estupenda comedia burlesca de la Fox, interpretada por Ann Sothern, y Edward Everett Horton; y «Boda por partida doble».

EL CINE BELASCOAIN SE INAUGURA EL JUEVES

Terminándose están los últimos detalles para verificar la gran inauguración de este nuevo coliseo cinematográfico, la que tendrá efecto el próximo jueves, pasado mañana, a las cinco de la tarde. El cine «Belascoaín» está situado en la Calzada de su mismo nombre con el número 171 esquina a Peñalver y tiene el teléfono U-5200.

El cine «Belascoaín» ha sido dotado de todos los adelantos y comodidades que exige en la actualidad, la construcción de salas cinematográficas. Sonido y proyección insuperable, dado que las marcas que los ampara son de reconocida garantía, tales como RCA Photophone Alta Fidelidad y Super-Simplex E-7, el más moderno y costoso modelo en su clase, introduciéndose en el mismo, la ya necesaria veleta trasera y delantera. Poderosas Lámparas Peerless, cuya flamante luz es recibida sobre una semi-gigante pantalla de Plata marca Walker. Ventilación moderna que mantiene el más agradable ambiente, ofreciendo una temperatura fresca y deliciosa, obtenido esto por la renovación constante del aire, por medio de grandes turbinas y extractores, especialmente construídos para el cine «Belascoaín».

Y para que la referida inauguración resulte todo lo brillante imaginable, Edelberto de Carrerá, el conocido empresario del circuito de su nombre, al cual viene a formar parte este nuevo Cine, ha dispuesto que sea la mejor película actualmente en la Habana, «Blanca Nieve y los siete nanitos», la que tenga el alto honor de esta llamativa distinción.

«Blanca Nieve y los siete enanitos» ha triunfado en la Habana como ha triunfado donde quiera que se ha exhibido.

VIVES: IMPERIO ARGENTINA VS. ESTRELLITA CASTRO

Vives, el coquetón cine del Vedado, teléfono F-3128, llenará hoy su sala de bote en bote, con motivo de presentar frente a frente a las dos artistas más valerosas de España, Imperio Argentina vs. Estrellita Castro, en una formidable función dedicada a los amantes de las buenas películas, tandas de 4:30 y 8:30, con una revista Fox, la copia nueva de Morena Clara, con Imperio Argentina dejándose oir en Farsa Monea, Er día que nasí yo, Echale guindas al pavo, y a Estrellita Castro en el Barbero de Sevilla,» donde le escucharemos, «Mi tarara,» «El pregón de las flores» y «Puerto Camaronero»; en ambas películas figuran artistas tan notables como Miguel Ligero, Raquel Rodrigo, Manuel Luna, Pepe Calle, Roberto Rey y Fernando de Granada. Precios populares: Tarde, mayores 10 cts. Niños y tertulia 5 cts. Noche, mayores 15 cts. Niños y tertulia 10 cts. Mañana, Carole Lombard en «La divina embustera» con Fredric March, y «La Batalla», por Charles Boyer y Annabella. El jueves, la serie de «Los tres mosqueteros».

GRIS: «FELIZ DESENGAÑO»

El elegante y favorito cine Gris, de Baños y 17, en el Vedado ofrece hoy un programa muy grandioso a sus asiduos, habitualmente combinado por su empresa Heydrich-Fernández Ledón.

En tanda a las 4 y nocturna a las 8:15 se exhibirá la emocionante y soberbia producción «Gracias, Mr. Moto» con Peter Lorre y Pauline Federick.

A las 5:30 y 9:45 revista, la comedia «Hamleto moderno» y estreno de la preciosa, regia super joya «Feliz desengaño» con Sonja Hennie, don Ameche y César Romero.

Precios: mayores 20 cts., y niños y tertulia 10 a todas horas.

Mañana: «Domando al bebé» con Katherine Hepburn y «El cazador furtivo.»

MODERNO. «LOCA POR LA MUSICA». FOTOS

Hoy ofrece el teatro Moderno un grandioso programa en homenaje a la encantadora Deanna Durbin, con dos de sus mejores películas. «Loca por la música» de Deanna Durbin, Herbert Marshall; y «100 hombres y una muchacha», de Deanna Durbin, Leopold Stokowski; el episodio final de «Robinson Grusoe» y una Revista ta Universal. A todas las damas y camitas que asistan a este homenaje a Deanna Durbin, serán obsequiadas con lindas fotos de ella, y con bonitos lacitos de los que ella ha hecho una creación. Hasta las 6:30 15 cts., después 20 cts. Niños 10 cts. Tertulia familiar 10 cts., a todas horas.

Mañana; grandiosa función homenaje a la niña Adria Catalá, triunfadora en el concurso de la Corte Suprema del Arte, tomando parte todos los artistas de dicha corte. Habrá dos monumentales tandas; una a las 4, dedicada a los niños de esta barriada y la función a las 8:30. Muchas películas, muchas variedades. Luneta 20 cts. Niños 10 cts.

TOSCA: «BODA POR PARTIDA DOBLE»

Tosca, en 10 de Octubre 1007, entre San Francisco y Concepción, en la Víbora, con el teléfono I-3099, de la empresa Alvarez-Hernández brinda un programa colosal.

En tandas a las 5 y nocturna a las 8:30 se exhibirá revista, cartón, estreno de la colosal, magnífica producción de interesante argumento «Un mal sujeto» con Bruce Cabot y Virginia Grey y estreno de la preciosa, regia, soberbia super joya «Boda por partida doble» con Mirna Loy y William Powell.

Precios: mayores 10 cts., en la tanda y 15 cts., por la noche. Niños y tertulia 5 cts., a todas horas.

Mañana: «Despedida de soltero» con Jean Parket y Douglas Montgomery y «Penitenciaria» con Walter Connolly.

WILSON: «HOTEL HOLLYWOOD»

Wilson, en Belascoaín y San Rafael, M-5863; 10 cts., de 1:30 a 6:30 y 15 cts después, niños 10 cts a todas horas.

La mejor proyección y el más perfecto sonido de la Habana, con el nuevo equipo sonoro Sincrofilm Philips con pantalla de plata.

Hoy, tarde, y noche, la revista semanal (Fox Scund New) la variedad especial explicada en español «Trajes Nacionales» y el cartón «El buque tantasma» y las super atracciones, «Hotel Hollywood» formidable super comedia musical de gran espectáculo, interpretada por Dick Powell, y Glenda Farrell; y «La Casta Susana» magistral joya extraordinaria, interpretada por Meg Lemonier, y Henry Garat, basada en la opereta de su nombre.

A las 5 p. m., «Hotel Hollywood» por Dick Powell y Glenda Farell, y «La Casta Susana» por Meg Lemonier y Henry Garat.

Mañana: «No me quieras tanto» estupenda super producción Fox, interpretada por Simone Simon y Ben Bernie; y «Esposa doctor y enfermera» regia joya interpretada por Loretta Young, y Warner Baxter.

SANTOS SUAREZ: «¡ORA, PONCIANO!»

Las carteleras del Santos Suárez, el elegante cine sito en Santos Suárez y San Benigno, con el teléfono I-4600; proyección de alta intensidad, sonido alta fidelidad R. C. A., cómoda y ventilada sala, anuncia hoy un programa formidable, todo en español.

En tanda a las 5 y nocturna a las 8:15 se eqhibirá revista, comedia, estreno de la colosal, estupenda producción en español «Carne de cabaret» con Lupita Tovar y Ramón Pereda y estreno de la grandiosa, regia, preciosa super comedia meqicana «Ora Ponciano» creación de El Chaflán, el Chato Ortín, Barcelata y otros.

Precios intermedios rigen hoy.

Mañana: «El barbero de Sevilla» con Estrellita Castro, Miguel Ligero y Roberto Rey y «La hermana San Sulpicio».

CUBA Y ROJO: GRANDES ESTRENOS

Dos colosales películas forman el programa que anuncia hoy el predilecto y elegante cine familiar Cuba, de Suárez y Corrales.

En tanda a las 5 y nocturna a las 8:15 se exhibirá revista, comedia, estreno de la emocionante, colosal film «Cárceles sin rejas» con Rosalind Keit y Paul Kelly y estreno de la monumental, regia, preciosa super comedia mexicana «Ora, ponciano» con El Chaflán, el Chato Ortin, Barcelata y otros. Precios mayores: 10 cts., en la tanda y 15 cts., por la noche. Los niños 5 cts., a todas horas. Mañana: «La honradez es un estorbo» y «Alma jarocha».

Dos grandiosos estrenos anuncian las carteleras del favorito cine Salón Rojo, de Monte y Antón Recio, para hoy martes. En tanda a las 5 y nocturna a las 8:15 se exhibe revista, comedia, estreno de la sensacional, grandiosa joya «Mamá Colibrí» con Huguette Duflos y Jean Pierre Aumont y estreno de la maravillosa joya musical «El encanto de la bohemia» con Martha Eggerth y Jean Kiepura. Precios: damas y niños 5 cts., y caballeros 10 cts., en la tanda y mayores 10 cts., y niños 5 por la noche. Mañana: «Jalisco nunca pierde» y «Bajo el cielo de México».

UNIVERSAL: «LOS CRIMENES DEL BARRIO CHINO» (Serie)

Un programa sensacional, en el que figura la exhibición completa de una emocionante serie es el que brinda hoy el Universal, el confortable y concurridísimo cine de Egido entre Muralla y Sol.

Hoy en función continua de 1 a 11 se exhibirá revista, la serie completa en 15 episodios (30 rollos) «Los crimenes del barrio chino» y estreno del emocionante, estupendo drama del Oeste «Los jinetes del monte» con Tex Ritter.

Precios: damas, niños y tertulia 5 cts., y caballeros 10 cts., hasta las 6:30 y mayores 10 y niños y tertulia 5 cts., después.

Mañana: «Conquistadores de fronteras (estreno) y «El escuadrón del diablo».

BELGICA Y VIOLETA: «ALLA EN EL RANCHO CHICO»

Un grandioso programa anuncian para hoy las carteleras de este gran cine favorecido por las familias sito en Egido y Corrales con el teléfono A-9128 pasándose en todos los turnos la grandiosa producción mexicana interpretada por L. María Avila, Chato Ortin Jr., y otros que lleva por título: «Allá en el Rancho Chico» y cmplimentando el programa con cartones y revistas y la interesante producción interpretada por John Wayne titulada «La conquista de los paramos». Para mañana, la más grandiosa producción del año: «Huracán por John Hall y «El super loco» por el Chato Ortin.

Un grandioso programa es el que ofrece la empresa de este concurrido cine de Monte y Rastro, «Allá en el Rancho Chico», interpretado por L. Ma. Avila y el Chato Ortin Jr., que será pasado en todos sus turnos al precio de 5 cts., para damas y niños en matinée y tanda, y como complemento la interesante producción interpretada por Wallace Ford titulada «Cojan al asesino.

Mañana: «La Zandunga» por Lupe Velez y Chaflán y «Tres hombres valientes» por Bob Livingston.

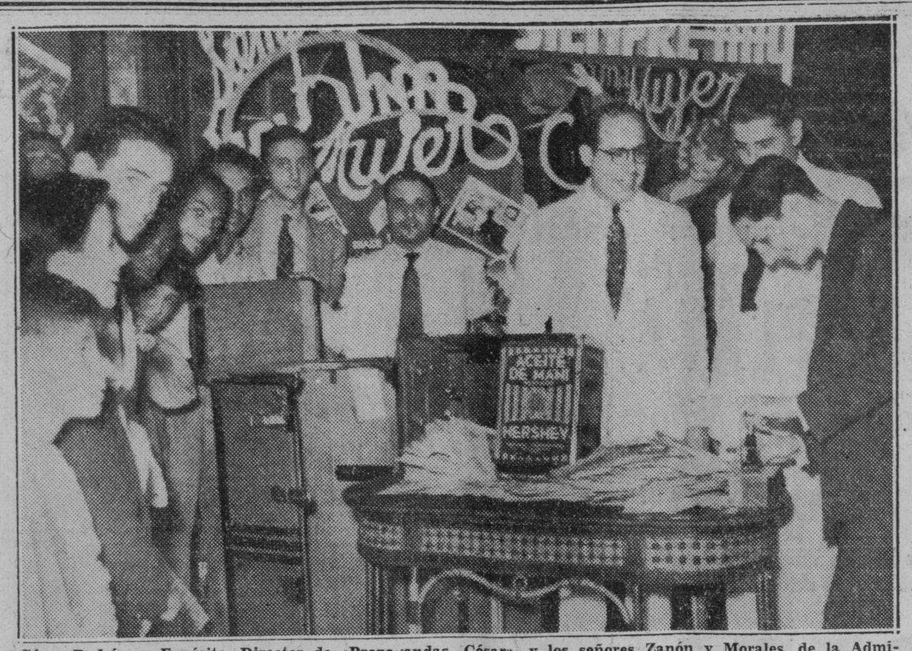

César Rodríguez Expósito, Director de «Propagandas César», y los señores Zanón y Morales, de la Administración del Circuito Teatral Ernesto P. Smith, aparecen foleando la correspondencia recibida con motivo del original concurso del baúl del vestíbulo del «Encanto», que contenía una lata de Aceite de Maní Hershey. Por la estación «CMOA», en 1440 kilociclos, se ofrecen todos los detalles de la distribución de los obsequios de este concurso que la Radio Cadena del Aceite de Maní Hershey ha ofrecido en combinación con la deliciosa película de Joan Blondell «Siempre hay una Mujer», que se estrenará mañana 22 en el teatro «Encanto».

Antagonismos entre compañías de vapores de EE. UU., a causa de la línea entre Key West y La Habana

Se ha creado un fuerte antagonismo entre las compañías americanas de vapores que quieren establecer servicio entre Cayo Hueso y la Habana, aprovechando la corriente de viajeros que en sus propios automóviles o por las líneas de ómnibus que han de hacer un recorrido regular Miami-Cayo Hueso, se acercarán a nuestras costas deseosos de gozar de los atractivos del sin igual paseo rodado sobre el mar, al inaugurarse oficialmente el enorme viaducto que el Gobierno de los Estados Unidos ha construído aprovechando los puertos del ferrocarril construído por Mr. Flagler.

Una prueba de ese antagonismo es la carta del doctor Guillermo Belt, interesado con la West Indies Company en establecer una línea de vapores, dirigida al señor José Cidre Ochoa, conocido operador naviero de la Habana, y que reproducimos a continuación:

He leído en la prensa de Cuba unas manifestaciones del señor Detwiler y como no se ajustan a la verdad deseo hacer la siguiente aclaración:

«Es absolutamente incierta la afirmación que hace el señor Detwiler de que la Key West-Havana Ferry Corporation haya obtenido una subvención del Gobierno Americano ascendente a la suma de tres millones de pesos, pues la compañía que él representa no es dueña de barco alguno y sólo tiene un capital no suscrito muy reducido, no ha llenado los requisitos exigidos por la Merchant Marine Act para poder solicitar una subvención.

La única compañía que ha llenado los requisitos necesarios de acuerdo con la Merchant Marine Act y que ha solicitado una subvención del Gobierno americano, es la West Indies Company; a cuyo fin el día tres de los corrientes se celebró la correspondiente información pública ante la Maritime Commission en Washington D. C.

Si la Maritime Commission resuelve favorablemente esa petición de acuerdo con la ya citada Ley, ninguna otra compañía podrá obtener una concesión similar; y para cualquier otra será prácticamente imposible entablar competencia.

Los accionistas directores de la West Indies Company son en su totalidad personas que se han dedicado a negocios de navegación durante muchos años y en la actualidad las compañías de las cuales forman parte son dueños de dieciseis barcos, habiendo transportado una sola de dichas compañías, desde el año 1927 hasta esta fecha 1.038.878 vehículos y más de 750.000 pasajeros.

La solvencia de la West Indies Company y la necesidad del servicio y que dicha compañía establecerá, ha quedado plenamente demostrada ante la Maritime Commssion por 84 cartas y telegramas enviados por las principales autoridades de la Florida, así como por algunas autoridades y entidades cubanas que recomendaron que se accediese a la solicitud de la West Indies Company. Todo esto es fácil de comprobar porque constan documentalmente.

Los directores de la West Indies Company, tienen la seguridad de que el servicio diario que se proponen establecer entre Key-West y la Habana, será para beneficio mutuo de los Estados Unidos y Cuba; y para llevarlo a cabo sólo cuentan con los recursos propios que en la actualidad tienen y con la subvención que confían obtener del gobierno americano.

Para terminar, sólo me resta sugerir a las autoridades cubanas y a cualquier persona que tenga interés en este servicio, que soliciten referencias bancarias o informes de cualquier otra índole, sobre los directores y accionistas de la West Indies Company; y que lo mismo hagan con respecto al señor L. B. Detwiler y a la Key West-Habana Ferry Corporation.

Tendré mucho gusto en suministrar cualquier informe adicional sobre este asunto a quien lo solicite».

(Fdo). Guillermo BELT.

250 obreros que se ven desplazados de su labor, protestan

Acuden a la Secretaría del Trabajo buscando solución. No hay problemas en Orozco

El Director General de Trabajo, señor Juan V. Govea, estudia la solución que pueda dársele al problema planteado por la Compañía «Almacenes de la Habana S. A.», sucesora de la empresa naviera Munson Line, la que al reducir sus actividades en los muelles de la Habana, tiene necesidad de rebajar a más de ciento veinte obreros.

Ayer celebraron un cambio de impresiones con ese motivo el Director General del Trabajo, el Capitán del Puerto de la Habana señor Eduardo Hernández, el Jefe del Servicio de Inteligencia Militar Sr. Santa Cruz y el Delegado de los Asuntos Marítimos de la Secretaría del Trabajo, pues la nueva entidad explotadora de ese negocio explica que de los 250 obreros que prestaban servicios sólo puede utilizar unos 120, los cuales podrían trabajar uno o dos veces a la seman.

Los 250 obreros desplazados concurrieron ante el señor Juan V. Govea, interesando de éste que interponga sus buenos oficios para conjurar este conflicto. El Director del Trabajo ha invitado a los patronos para que hoy martes concurran a dicha dependencia, y expongan con más detalles la situación.

No existe problema en el Central «Orozco»

Con el Director General del Trabajo se entrevistó al medio día de ayer el señor Jorge Alonso Patiño, Administrador General del Central «Orozco», de Pinar del Río, dándole cuenta de la sorpresa que le ha causado saber por la prensa que los obreros y empleados de esa finca azucarera tienen problemas con los patronos. Dijo que esperaba ser llamado ante esos obreros y empleados para conocer ese asunto.

Dos mil planillas más en el censo Patronal

El Jefe del Negociado del Censo Patronal y de Trabaadores, doctor Helio Medel, dijo ayer a los repórters que en estos últimos dos días habían llegado del interior de la isla más de dos mil planillas, remitidas por los Patronos, que trataban de cumplir con las disposiciones legales.

PIDE EL PRESIDENTE DEL ROTARISMO INTERNACIONAL LA SOLUCION DE PROBLEMAS

SAN FRANCISCO, junio 20. (AP). Maurice Duperrey, de Francia, presidente del Rotarismo internacional, reclamó hoy el arreglo del problema de la distribución de la riqueza así como de las dificultades que existen en el mundo para la comprensión mutua.

«Los rotarios que en muchos países dirigen la industria, el comercio y las finanzas saben por experiencia —dijo— que las soluciones violentas de los problemas son sólo remedios fugaces que no resuelven las dificultades en sí».

Entre las medidas estudiadas por el consejo sobre legislación figura una proposición del Club de Chicago para alterar el procedimiento de designación de los candidatos para presidente, tesorero y directores internacionales.

EN E. UNIDOS, CANADA E ITALIA HAN CONQUISTADO YA UN RITMO ECONOMICO ANAGOLO AL DE 1929

No ha sucedido lo mismo en países industriales como Japón, Inglaterra y Alemania. Se necesita el intercambio con otras naciones para mejorar el standard de vida

Durante el verano pasado, dice el señor Harold Butler, Director de la Oficina Internacional del Trabajo, alcanzó su clímax el mejoramiento de la actividad económica mundial, desde su última crisis.

El señor Butler, autoridad en la materia, ha hecho recientemente unas sensacionales declaraciones sobre este asunto que el señor Jorge Izquierdo, Corresponsal interino en Cuba de la Oficina Internacional referida ha tenido la amabilidad de permitirnos su publicación.

La influencia de ciertos acontecimientos políticos

«En anteriores informes, comienza diciendo el Sr. Butler, hemos puesto de relieve la perniciosa influencia de ciertos acontecimientos políticos sobre el progreso económico. Nadie puede poner en duda el siguiente hecho: si, gracias a una fórmula mágica, fuere posible garantizar la paz para los próximos diez años, el ritmo de la actividad económica mundial se aclararía en un modo tal que fácilmente serían superados todos los puntos máximos alcanzados hasta la fecha. Lo que más sorprende en el reciente movimiento de recuperación industrial es que el mismo haya logrado tanta amplitud no obstante los obstáculos que encontró. He ahí una prueba indubitable no sólo del tenaz optimismo de la humanidad, si no también de sus infinitas posibilidades de expansión económica. Y no olvidemos que, desde 1932, el mundo ha vivido en medio de incesantes perturbaciones políticas que se han traducido, efectivamente, en cuatro guerras, y que las naciones han seguido, abiertamente, en lucha económica como consecuencia de las medidas tomadas por los gobiernos para proteger a sus respectivos súbditos contra los peligros inmediatos de la crisis o contra los peligros futuros de otros conflictos armados. Durante ese período, las corrientes del comercio internacional han sido detenidas o desviadas por diversos obstáculos: aumento de las tarifas aracelarias, limitaciones, subvenciones abiertas o disimuladas, fluctuaciones monetarias, control de cambios, en una palabra, por todos aquellos inventos económicos producidos por el deseo de realizar la autarquía o por el temor a una posible carestía en tiempo de guerra».

Producción superior a la de 1929

El señor Butler analiza luego los progresos realizados en 1937. En ese año, la producción industrial mundial (excluyendo a la U. R. S. S.) ha sido superior a la de 1929. La recuperación industrial, desde luego, no ha sido igual en los principales países industriales; en algunos (Japón, Suecia, Gran Bretaña, Alemania) la cifra lograda es inferior a la de 1929; en otros (Estados Unidos, Canadá, Italia) la actividad ha alcanzado un ritmo casi igual al de 1929. En lo referente al desempleo, se ha notado también una fuerte disminución del número de sin trabajo. Muy favorable, igualmente, aparecen las estadísticas del comercio exterior, inclusive para aquellas naciones que, como Alemania, desean independizarse del extranjero.

El Director de la O. I. T. afirma que no es posible determinar con exictitud hasta qué punto la ola de actividad industrial y comercial ha sido provocada por la anormal producción de las industrias de guerra. Algunos expertos en estadísticas han calculado que, en 1936, lo gastado en armamentos equivalía por lo menos al once por ciento de la producción neta de la industria mundial. Dicha proporción debe haber sido mayor en 1937. En todo caso, «la prosperidad real hubiese sido mayor, y más claramente determinadas aparecerían sus perspecivas de duración, si los recursos nacionales de la mayoría de las naciones no hubiesen sido desviados, en modo tan excesivo, de las industrias de paz para ser utilizados en la preparación de un aparato de guerra».

Refiriéndose a la marcada tendencia a la autarquía que caracteriza la política de casi todas las naciones, el señor Butler estima que deben siempre tenerse en cuenta estas dos esenciales verdades: la primera, que cualesquiera que sean los esfuerzos realizados dentro del marco nacional, y cualesquiera que sean los éxitos obtenidos, no es posible lograr un standard de vida elevado únicamente mediante el esfuerzo nacional. No bastan tampoco los acuerdos bilaterales, pués no puede haber «reprise» duradera del comercio internacional si no se desarrollan los intercambios multiangulares de mercancías y de servicios. La segunda verdad es que la paz, como la prosperidad, está ampliamente subordinada al estado del comercio internacional. Hay que tener presente que las naciones cuyo porvenir económico es incierto, están a punto de convertirse en una amenaza para el mundo.

La prosperidad apuntada durante el año 1937 no ha sido totalmente pura. Tres fenómenos, que han seguido manifestándose durante los primeros meses de 1938, tienden a detener la marcha del movimiento económico. Primeramente, en varios países y muy especialmente en los Estados Unidos, se viene notando una fuerte baja en los valores. En segundo lugar, el aumento de los precios al por mayor ha tenido como consecuencia un aumento del costo de vida. Por último, se han derrumbado los precios de una serie de materias primas. No obstante, el señor Butler piensa que el mundo dispone de un margen de acción que ha de permitirle, en cuanto quiera o pueda utilizarlo, llevar su actividad industrial a niveles mucho más altos que los actuales.

No debe reinar optimismo

«Insensato sería, sin embargo— prosigue Butler — considerar con demasiado optimismo la situación general presente. En los momentos actuales, en que la guerra azota las poblaciones del Extremo Oriente y de España, en que Europa se ha convertido, una vez más, en un campo atrincherado, en que el temor a nuevas y mortíferas luchas preocupa a la humanidad pudiera pensarse que las ideas y los proyectos de progreso social serían más apropiados para otro planeta. Ya no es un misterio la intensidad de los preparativos militares en numerosos países; poco a poco, la vida nacional y la actividad de cada individuo se van subordinando a las necesidades creadas, para el Estado, por la posibilidad de un conflicto. Toda nación que se siente amenazada o no se cree suficientemente en seguridad, es llevada a la fuerza por el mismo camino. Las necesidades primordiales de la defensa nacional paralizan siempre más la libertad individual y la expansión económica. Enormes sumas, que hubiesen podido dedicarse con tanto provecho, a la lucha contra las enfermedades, a la propagación de la higiene, a la protección de la vejez desvalida, al desarrollo de los conocimientos y de la cultura de la humanidad han sido desviadas de esos benéficos fines para ser utilizadas en la destrucción de lo que los hombres adquieren o crean con el sudor de su frente, para servir a la fabricación de instrumentos de muerte capaces de aniquilar la vida humana con tada la eficacia y el honor que la ciencia sabe inventar. Quién puede ignorar, dijo lord Baldwin, que una nueva guerra en Occidente causaría el derrumbe de nuestra civilización en medio de convulsiones tan violentas como aquellas que acompañaron la caída de Roma».

El problema del desempleo

El Director de la Oficina Internacional del Trabajo estudia, en la segunda parte de su Memoria, los progresos realizados en el campo social durante el pasado año. Refiriéndose al problema del desempleo, el señor Butler considera que, en la mayoría de los países, ha mejorado notablemente la situación del trabajador industrial. «A primera vista—dice—, contemplando el conjunto de naciones, el estado actual del mercado de empleo produce una impresión favorable. Sin embargo, esa situación no puede considerarse como absolutamente sana. Vemos nuevamente en acción algunas de las causas que lograron reducir al mínimo el desempleo durante la guerra mundial. Los fondos públicos, obtenidos generalmente por medio de empréstitos, se invierten en armamentos. Ya se viene notando, en algunos países, la competencia entre la fábrica y el ejército pues ambos necesitan brazos. Las fabricaciones civiles ceden ante las necesidades militares. El comercio de exportación resulta sacrificado a las necesidades de la defensa nacional. Posiblemente, durante algún tiempo, esos hechos servirán de estímulo para el desarrollo del empleo, pero es evidente que están preparando el camino para un próximo desempleo».

Considerando las estadísticas de salarios, el Sr. Butler apunta una alza general de los mismos en todos los países, con excepción de Alemania. Pero el caso de Alemania es excepcional porque en dicha nación los tipos de salarios han sido estabilizados por decretos, al mismo tiempo que los precios han sido mantenidos al nivel correspondiente.

Muy favorablemente ha sido el desarrollo de los seguros sociales. En la mayoría de los países, las disintas cajas de seguros han recuperado las pérdidas sufridas durante la crisis. Notable es el hecho de que naciones empobrecidas por la baja de los precios agrícolas, como Rumanía, Yugoeslavia, Hungría, Polonia, hayan podido restablecer y hasta mejorar sus seguros sociales.

Tendencia a aumentar las horas de trabajo

En lo concerniente a la duración del trab

Cardenenses

HOMENAJE DE DOLOR
Mimí Gutiérrez de González
Triste aniversario.
Que no puedo olvidar.
Cuatro años se cumplen el martes
de la dolorosa pérdida de esa da-
cardenense, símbolo de virtudes
de bondades que se llamó Mimí
Gutiérrez de González, la que fué
esposa de mi buen amigo el
Don Nicolás González, propietario
la farmacia «La Reunión».
Mimí Gutiérrez.
Cuántos a llorarla!
Cuántos a llorarla en esta fecha
que exactamente hace cuatro
se alejara de este mundo, para
sumidos en el más profundo
a su esposo, a su hijo único
todos los suyos.
oración por su alma.
oración al cielo.

Los Raúles
De días el martes.
Los Raúles.
Saludaré entre los que recuerdo al
ariero Raúl Castro, y su hijo el
Raúl Castro Muxó, Raúl Busto
querido amigo, muy amable
cumplido y competente administra-
del Club Náutico Varadero; Dr.
Smith Mora, Raúl García, Raúl
Raúl Liaño, Raúl Morera,
Reynaldo, Raúl Suárez, Raúl
del Casillo, Raúl Zayas.
todos mi felicitación.
a los que olvido.

El doctor Ciro Raúl Jones
Otra felicitación.
También sincera.
Muy afectuosa la mando para el
doctor Ciro Raúl Jones, aboga-
prestigioso y elemento sociable,
posee don de gente, amabilidad
cualidades.
Sabe Raúl lo distingo.
Le deseo lo mejor que anhele.

San Luis Gonzaga
Otra festividad.
El martes 21.
Saludaré al atento Luis A. Ruiz,
afable sacerdote Rvdo. Padre Luis
José Luis Izquierdo, Jorge
Zapico y la elegante y aprecia-
dama señora María Luisa Hon-
Martínez.
A todos saludo.
Pasen feliz día.

De días
Un amiguito hoy.
Muy gracioso.
El simpático Paulito Iglesias Gon-
hijo de los apreciados esposos
Estrella González y el señor
Domingo Iglesias, acreditado indus-
Tenga alegrías.
Halagos mil.

Otro cumpleaño
De un joven.
El pasado sábado.
Modoaldito Sánchez Toledo, co-
joven hijo de los apreciados
señora Rosa Amelia Toledo,
dama y el afable Modoaldito
Ibáñez.
Saludo al amigo.
Tarde pero con afecto.

El último compromiso
Una grata nueva.
Que me place recoger.
Data de la tarde del domingo úl-
en la que fué pedida en ma-
la bella y atractiva señori-
Cuca Triay Oliva, que a sus en-
personales une una prepara-
exquisita y una vasta cultura
el correcto y caballeroso joven
Benjamín Vega y Rodríguez, hijo
aquel inolvidable amigo del Cro-
y acreditado comerciante que
llamara Benjamín Vega y que
«La Concha de Venus».
Tuvo Cuca un recibo.
En la tarde del domingo.
Muchas flores llegaron hasta ella
la sanción de su compromiso de
Me place felicitarlos.

Grata visita
De un compañero apreciado.
En la tarde del sábado.
Llegó a Cárdenas, a esas horas,
procedente de Ciego de Avila el cul-
periodista de los diarios «El Cen-
y «El Camagüeyano», el socia-
joven Rolando F. Hernández,
que fué visita de mi casa y que vi-
a disfrutar del baile del Depor-
en el Europa.
Reciba mi saludo.
Con estas líneas.

Las fiestas de San Juan
El viérnes 24.
En Méndez Capote.
Grandes fiestas populares y socia-
con motivo de celebrarse el Pa-
de aquella barriada cardenen-
Van de aquí grupos.
Incontables!

Las Regatas de Cienfuegos
El 10 de julio.
El evento náutico-social.
Cienfuegos siempre acogedor y
cordial, se prepara ya para recibir
sus huéspedes en esas fiestas que
llevan a la Perla del Sur a lo más
selecto de la sociedad cubana.
Estará aquello de gala.
De gran gala.
La comisión para atender a los pe-

¿Qué prefiere Ud., ser "valiente" a medias, o ser valiente?

Es lo que Ud. diría: abandonarse calladamente a los sufrimientos físicos no sería valor, sería una torpeza atroz; y cuando se vive en perenne malestar porque la Salud falta, valentía es luchar por ella, readquirirla, poseerla otra vez y para siempre.

* *

Cuide Ud. celosamente su Salud si es buena; y si ya está quebrantada por enfermedades del

ESTOMAGO

afecciones concomitantes al

hígado y VESICULA,

úlcera gástrica o duodenal, COLITIS - intestinos,

oriéntese en la mejor dirección para recuperarla: Use

BISMÁGEN

La misión **importantísima** de restaurar la Salud debe confiarse al remedio famoso que la Ciencia y la Experiencia sancionan como **infinitamente superior a cuanto existe:** ¡¡Bismágen!!

ATENCION—Si al pedir Bismágen le ofrecen "una de tantas" imitaciones, haga Ud. lo que haría con la MONEDA FALSA: **¡Rechácelas!**

* *

¿En qué forma se manifiesta su enfermedad?

Dolor de Estómago, Digestiones lentas o dolorosas, Empacho gástrico, Vómitos de líquido o de sangre, Acidez, Eructos agrios, Ardentía, Gases, Dilatación, Mala respiración, Mal aliento, Espasmos, Cólicos, Fermentaciones intestinales, Diarrea o estreñimiento, Inapetencia, Desnutrición; ¿presenta el mal alguno de estos síntomas?

—Olvídelos; un prodigioso cambio en su Salud va a tener lugar: Ensaye con un frasco del **maravilloso patente Bismágen y**

¡bendecirá la hora en que decidió tomarlo!

riodistas visitantes ha quedado integrada por los queridos compañeros señores Julio Vetis, Nicolás Machado, Obdulio A. García, Heriberto Palenque, Arnaldo Díaz y otros.

Guardo recuerdos de Cienfuegos.

Muy gratos recuerdos.

El homenaje a Luis del Valle

El 30 de junio.

Fecha fija.

Magno homenaje al querido hijo de esta ciudad señor Luis del Valle Esnard, al que el gobierno de la República acaba de otorgarle la orden de Carlos Manuel de Céspedes por sus méritos personales.

Será por la noche el acto.

En el teatro Martí.

Un gesto bello de Luis del Valle ha sido el rehusar el banquete que se le iba a ofrecer y que el producto de la venta de cubiertos se destine a los Asilos de Ancianos, Industrial y San José, de esta ciudad.

Un gesto noble.

Que abundan en él.

LA VISITA DE RICARDO YORK
Un almuerzo íntimo en el Club de la Playa

Ricardo York

Nuestro huésped el jueves.

Joven, apuesto y admirado recitador cubano, vino a Cárdenas Ricardo York, para traernos las galas esplendentes de su arte de dominar el verso, que al posarlo en sus labios le da vida forma, expresión.

Un artista consagrado.

El joven York.

Hijo de la Perla del Sur, de la hermosa ciudad del Damují, la Perla del Norte, siempre hidalga y cariñosa para con sus huéspedes, no pudo haber permanecido inactiva, indiferente, al pisar su suelo un compatriota tan valioso como Ricardo York.

Tuvo dos fases su visita.

Social y artística.

En lo social, la halagadora acogida que le brindara la Unión de Caballeros Católicos de Cárdenas al recibirle cariñosamente, muy especialmente por parte de su querido presidente, el joven médico cardenense doctor Pedro J. Sierra que ofreciera un almuerzo íntimo en el Club Náutico de Varadero a Ricardo York.

Fué visita de Varadero.

Ambos a Cárdenas.

Con el doctor Pedro J. Sierra, el doctor Antonio Pola González Llorente, el señor José Esteban Fernández Llebrez y el Cronista que suscribe, invitado gentilmente por el primero citado, fuimos visita de Miramar, para más tarde almorzar en el Náutico, saboreando los exquistos platos ed su magnífica cocina y visitar el fascinador Kawama Beach Club al retorno a la ciudad.

Tenía Varadero un día azul.

Uno de sus días maravillosos.

Al beso de las brisas de aquel ambiente marítimo almorzamos en el comedor del Náutico teniendo Ricardo York a su lado a ese brillante galeno que prestigia el Cuerpo médico de Cárdenas, el doctor Pedro J. Sierra y completando el grupo el doctor Antonio Polo y González Llorente, recto Juez Municipal y atento amigo y el culto compañero José Esteban Fernández Liebrez que con el inteligente y sagaz periodista Adolfo Díaz Pérez de Corcho, cuya falta noté en aquella mesa, pero que se excusó por motivos particulares, llevaron el peso de la organización del recital de Ricardo York.

Tras del almuerzo la sobremesa.

En una de las galerías del club.

Refería Ricardo York sus excursiones artísticas a los que le acompañábamos y observaba el Cronista que sus miradas se extasiaban en ese mar tornasolado de Varadero, que él marcaba entre los rincones sublimes del mundo para encanto y placidez de la vida.

Paraíso de los que sueñan.

Dulce fuente de inspiración.

El Recital de York en la Sala de los Católicos

Un acto brillante.

Como lo había previsto.

Fué en esa noche del jueves el recital poético de Ricardo York en la magna sala del Palacete Católico que llevó a ese flamante recinto a un auditorio selecto y escogido, que tenía ansias de escuchar al elogiado recitador.

Triunfó el artista.

Cautivó con su expresión.

Su figura joven y apuesta de elegante presentación, sus gestos y la calidad de su voz, son cualidades que bien le hacen un consagrado de su arte.

Su programa superior.

Muy bien combinado.

A medida que fué desarrollándose éste, cautivaba más al auditorio Ricardo York y a nuestro juicio, modesto pero sincero, donde más nos encantó fué en «El Forjador de Acero», de S. Pitarra; en «Las Campanas», de Edgard Allan Poe, donde el metal de su voz imita maravillosamente al metal de las campanas que dejan oír sus ecos tristes y sus ecos jubilosos y en «Preciosa y el Aire», de Federico García Lorca.

Alcanzó ovaciones.

El admirado Ricardo York.

Cuando por última vez la cortina escénica del proscenio de los Católicos caía, aplausos y más aplausos eran tributados al joven artista cubano que cruza una senda de triunfo bien merecidos.

Domina su arte.

Hace sentir la poesía.

Graciella Castro Muxó

Un saludo y un elogio.

Para un lirio fragante.

La linda y espiritual Graciella Castro Muxó, que acaba de llegar del Norte, procedente de Sharon Hill, donde cursa sus estudios.

Viene de vacaciones.

Al Varadero Azul.

A esperarla al Puerto de La Habana por donde desembarcó fueron sus queridos padres los distinguidos esposos señora Hortenia Muxó de Castro y el ingeniero Raúl Catro, estando ya todos de regreso en nuestra Perla del Norte, haciendo los preparativos para el traslado a la playa.

Mi bienvenida a Graciella.

Jovencita angelical.

La Convención de las Antiguas Alumnas del Apostolado

En Cienfuegos este año.

La gran convención.

Celebrada el pasado año en nuestro Varadero, se ha elegido esta vez a la Perla del Sur para esa concentración de las Antiguas Alumnas del Apostolado.

Van de aquí muchas.

Incontables!

Natalicio

De un amiguito.

El pasado viernes.

Lo celebró en esa fecha el gracioso Ramoncito Iturrioz Rodríguez uno de los encantos de los felices esposos señora Virginia Rodríguez y el señor Ramón Iturrioz.

Felicito a ese baby.

Domingos de la Playa

Con los mejores deseos.

Del verano que empieza.

Llega uno más.

Día de alegría y bullicio en Varadero, son los domingos d ela Playa rodeados de atractivos en el poético Arcachón Cubano.

Viene un gentío.

Cada vez más.

Francisco González Bacallao

ELIMINE LA EXCESIVA GRASA DE SU CUTIS CON

JABON DE MAX FACTOR HOLLYWOOD

Est. Plumell.

EL ALCOHOL DE LAS FAMILIAS

ALCO ELITE

PRODUCTO - ARECHABALA

Venenos en los Riñones

Causan Frecuentemente Síntomas Peligrosos

Prescripción Médica que Combate los Venenos que Pueden Causar Frecuentes Levantadas Nocturnas, Pérdida de Energía, Exceso de Acidez, Debilidad en la Vejiga, Etc.

Mire en el esquema a la derecha los síntomas numerosos que anuncian trastornos que pueden ser causados por la existencia de Venenos en los Riñones, Vejiga y Sistema Urinario. Estos Venenos se infiltran en los Riñones a consecuencia de Catarros o de otras infecciones tales como Caries Dentales, Amigdalitis o enfermedades de origen bacterial. Así pues no es de sorprender que casi todas las personas estén expuestas al peligro de Venenos en los Riñones.

Estos Venenos pueden ser la causa real y verdadera de todos sus trastornos y de síntomas tan peligrosos como Levantadas Nocturnas Frecuentes, Acidez Excesiva, Dolores en las Piernas, Catarros y Jaquecas Frecuentes, Dolores de Espalda, Reumatismo, Dolores en las Articulaciones, Ojeras Muy Pronunciadas, Piel Reseca y Terrosa, Pérdida de la Energía y Ardor y Comezón en los Conductos.

Ayuda a la Naturaleza de 3 Modos

Afortunadamente para quienes sufren de trastornos en el Sistema Urinario las farmacias ofrecen ahora un tratamiento en forma de pastillas genuinas llamado **Cystex** que es una prescripción médica. **Cystex** combate de 3 modos estos trastornos: 1. Combate los Venenos que causan desórdenes en los Riñones y la Vejiga. 2. Calma el dolor. 3. Estimula suavemente los Riñones y los ayuda en su función de remover el exceso de Acido Úrico y otras materias de desecho que se convertirían en venenos del sistema si se les permitiera acumularse.

Elogiado por los Médicos

Más de 5 millones de hombres y mujeres, en todos los continentes del mundo han usado **Cystex** y los expertos en la materia consideran que **Cystex** ha tenido notable éxito. Miles de Médicos prescriben **Cystex** y muchos de ellos aun se toman el trabajo de escribirnos elogiándolo. Por ejemplo, el Doctor Van Straubenzee notable médico europeo dice: "Considero que **Cystex** es una de las fórmulas de mas mérito que he examinado y lo recomiendo ampliamente." Y el Doctor C. J. Roberts del Hospital General de Filadelfia declara: "En mis años de practica he empleado muchas medicinas y prescripciones para mejorar el trabajo funcional de los Riñones y es mi opinión que ninguna preparación supera a **Cystex.**"

Debe Beneficiarlo o se le Devolverá su Dinero

Pida **Cystex** en su farmacia hoy mismo. Pruébelo. Vea exactamente lo que puede hacer por Usted. **Cystex** debe hacer que se sienta mas joven, mas fuerte y lleno de vida y energía, satisfacerlo en todo sentido y probarle que es la medicina que Usted necesita o Usted devuelve el paquete vacío y se le retorna el dinero que pagó sin descuentos. Usted es el único juez de su propia satisfacción. Durante el primer día aproximadamente Usted va a notar marcada mejoría en su condición general pero deseamos que tome la dosis para 8 días y vea por Usted mismo el enorme bien que el tratamiento completo puede hacerle. Pida **Cystex** a su farmacia hoy mismo. Nuestra garantía lo protege.

E. P. D.

EL SEÑOR

EMETERIO SANTOVENIA Y PESQUERA

HA FALLECIDO

Dispuesto su entierro para hoy martes, día 21, a las 9 a. m., los que suscriben, su viuda, hijos, hijos políticos y nietos, invitan a las personas de su amistad se sirvan concurrir a la casa mortuoria, Calle San Mariano No. 72 moderno, esquina a San Lázaro, Víbora, para desde allí acompañar el cadáver hasta el Cementerio de Colón, favor que agradecerán.

La Habana, junio 21 de 1938.

Antonia Echaide Vda. de Santovenia; Ramón, Emeterio S., Leopoldina, Angela, Mario, Raquel, Lucila y Antonia Santovenia y Echaide; Agueda Lazo de Santovenia; Elisa Cuétara de Santovenia; Carmelina Vilela de Santovenia; Alberto Ruiz Colomé; Rafael Córdoba; Lilia y Orlando Santovenia y Lazo; Alberto, Oswaldo y Ernesto Ruiz Santovenia; Mario Antonio y Emeterio Santovenia Vilela.

CRONICA HABANERA

CASINO DE LA PLAYA

Muy concurrido promete verse esta noche el elegante y favorecido Casino de la Playa, con motivo de su martes de moda.

Desde hora temprana acudirán allí distinguidos elementos de nuestra sociedad para disfrutar de la magnífica fiesta que se celebra.

Entre los numerosos parties que se reunirán allí figura uno que ofrecen los condes de Cintra en honor de la oficialidad del buque-escuela de la Marina de Guerra brasilera «Almirante Saldanha».

Los salones del Casino aparecerán decorados bellamente con plantas y flores y con las banderas de Cuba y del Brasil.

El jazz band del buque nos dejará oír preciosos números brasileños, entre ellos cariocas, tangos, etc.

El baile estará amenizado por la orquesta «Casino de la Playa» y por el «Conjunto del Ritmo» de Valdespí.

Y actuará, como de costumbre dos veces en la noche, el show del Casino, en el que figuran la magnífica pareja de bailes internacionales integrada por D'Angelo y Porter; la bailarina de «ballet» Eleanor Tennis, y la bailarina española Angelita Campos.

Para reservar mesas puede llamarse al teléfono FO-7165, al caballeroso maitre señor Raúl.

Será una noche animadísima.

La fiesta del sábado último se vió plena de concurrencia.

Aquellos preciosos salones, que se veían radiantes de animación y de alegría, resultaban pequeños para dar cabida a la numerosa y selectísima concurrencia, integrada por distinguidas familias de nuestra sociedad y del turismo.

A continuación ofrecemos algunos de los parties.

El director social del Casino, señor Ricardo Garmendía, y su bella esposa María Elena Martínez Pedro, invitaban al doctor Rafael María Angulo y señora Nena Rivero, y al doctor Raúl de Cárdenas, representante a la Cámara, y señora Dulce María Blanco.

Tres distinguidos matrimonios en otra mesa: el doctor Gonzalo E. Aróstegui y Maggie Orr, el señor Francisco Pla y Raquel Larrea, y el señor Luis Mendoza y Consuelo Lamar.

Los condes de Cintra invitaban al capitán de la Marina de Guerra del Brasil, señor José Domínguez Barbosa, al capitán Oscar López Fabián y a los esposos Miguel Hernández Bausá y Pilar Hernández Bauzá.

El Excmo. señor Ernesto B. Fábregas, ministro de Panamá, y señora Lumi de Fábregas, con el señor Víctor Bilbao y María Antonieta Sierra de Bilbao, y el señor Mario F. Rocquais y señora Franchette de Rocquais.

Tres matrimonios ocupaban otra mesa: Antonio Vinent y Maricusa Sampedro, Alfredito Fernández y Esther López, y José Benítez y Esther Heymann.

El señor Jesús María Barraqué y su gentil esposa Bertha Ponce con las señoras Victoria Bravo de Quiroga y Carmela Suárez Llata de Cao.

El señor Félix Gronlier y su distinguida esposa Amelia de Céspedes, se encontraban en una mesa con el señor Joaquín Estefani y Gloria Rescalvo de Estefani, Federico S. Fabré y Esther Seiglie de Fabré, y la señorita Ofelia Tejera con el joven Roberto Pérez Echemendía.

Nuestro querido compañero Julio de Céspedes, cronista social de «¡Alerta!», y señora Evangelina de la Vega, chaperoneaban estas tres parejitas: María Julia de Céspedes y Fernandito Scull, Jr., Beba García Rivero y Jaime Oteyza, y Martha García Rivero y John L. Smith.

Tres simpáticas parejitas en otra mesa: Bertha Soto y Alfonso Albacete, Bertha Barraqué y Jorge Vieites, y Alicia Barraqué y Agustín Benítez.

Y en otra, las lindísimas señoritas Gloria Garmendía y Josefina y Hortensia de Cárdenas, con los jóvenes Roberto de Cárdenas, René Portela y Eduardo Castellanos.

Una mesita ocupada por dos matrimonios conocidos: Aurelio Collazo e Isabel Mestre, Ismael Goenaga y Armantina Pasalodos.

Manuel M. Suárez y Aimé Mendizábal de Suárez, con Enrique Llaca Escoto y Bertha Orbis de Llaca, en otro party.

El doctor Mario Remírez y su bella esposa María Antonia Souza.

En una petite table: Silvia Aróstegui y Paul Mendoza.

Cuatro simpáticas parejitas integraban un party animadísimo: María Antonia Remírez y Antolín de Cárdenas, Delia Salcedo y Luis Rodríguez Molina, María Luis Quiñones y José A. Villamil, y María Victoria Quiroga y Pedro Mora.

El doctor Mario B. de Rojas y Sarah Ledo de Rojas, con el doctor J. M. Ledo y Beba Mier de Ledo, y el doctor Carlos J. Acosta y Pura Ledo de Acosta.

Los jóvenes esposos Ramón Nava y Leonor Lezama, con la señorita Fidelia Gutiérrez y el doctor Emilio Soto.

José Rueda, Jr., y Dulce Alvarez de Rueda, con el doctor Tomás Quesada y Carmela Caballero de Quesada.

La señora María C. de Bosch con Ena Lejarza y Bebo Rodríguez Franca, y Ada Bosch y Enrique A. Baradat, Jr.

El señor José María Franco y su gentil esposa Isolina Illas, con el doctor Emilio Cueto y Carmen Suárez de Cueto, y el doctor Manuel Mellado y Mercedes del Cueto de Mellado.

Los simpáticos esposos Fernando Fiorit y María Antonia Alvarez con Carminia Rodríguez Bacardí y Tato León.

El señor Angel Hoyo Nazábal con su hija María Elena y el doctor Alfredo Martínez.

El representante a la Cámara, señor Aurelio Riverón y señora Gloria Wheeler.

Los jóvenes esposos Thomas Hidalgo Gato, Jr., y Alina Freyre, con Miss Ruth M. White y Mr. Gavin Whitsett.

El doctor Fernando G. Carratalá y señora Elsie Koesy chaperoneaban estas parejitas: Adelaide Buchanan y Gustavo Alonso Pujol, Martha Jané Jones y Melchor Gastón, e Irma G. Carratalá y José Carrillo.

El señor Armando Martini y su esposa Matilde Eva Ortega, con Norma Martini y Antonio Todaro, Carlos Blasco y Manuel Jaquet, y Alicia Ordetx y Julio Alvarez.

El doctor Natalio Chediak y su encantadora esposa Gloria Rosaínz con los esposos doctor José Argote y Margot Roig.

El señor Jesús Fernández Prieto y América Siré de Fernández, con Mariano Pie y Mariana Siré de Pie y la señora Cristina Sánchez de González.

Las señoras Caridad G. de Bonachea y Carmen Angulo de Vignau, con estas parejitas: Olga Soley y Silvia Leal, Bertha Bonachea y Orlando Pita, Alicia Vignau y Octavio Mestre, Margarita Bonachea y Oscar Vignau y Gisela G. Espinosa y Gustavo Santana.

Las señoras de Llanos y de del Valle con Gonzalo Pérez Andral y Josefina Ros, Alicia Llanos y Bernardo García, Lolita del Valle y Fernando de Mena, Alicia del Valle y Jorge Alacán.

El doctor Rafael Inclán y Margot Córdova de Inclán, y la señora Juanita A. de la Torre con Micho de la Torre y Carlos Inclán, y Ofelia de Freixas y Jack Fredman.

El señor Manuel J. Betancourt y Emelina G. de Betancourt con Fernando López Ortiz y María Llovet de López, y Juan Joaquín Otero y Modesta de Armas de Otero.

Los esposos Antonio Goicuría y Marta Gil de Goicuría, con la señorita Mercedes Goicuría y el señor Roberto de la Maza.

La señora Vda. de Matario con Berta Albarrán y Francisco Escobar, y Tony Chicoy y Pedro E. Segrera.

Mrs. Wagner, con Peggy Warner y Carlos Zayas, Jr.

Las señoras Rosa Quesada de los Reyes y Carmen Torra de Pereira, y los señores Rafael y Walfredo de los Reyes, Liduvino Perera y Guillermo Portela.

Mr. y Mrs. Irwing Levin, Mr. y Mrs. L. Spector.

El señor Aldo E. Díaz y señora, el señor Guillermo Guerrero y señora, y el señor Antonio García y seora.

A BORDO DEL «ALMIRANTE SALDANHA».—Brillantísima resultó la recepción celebrada el sábado último, en horas de la noche, a bordo de la fragata de la Marina Brasileña «Almirante Saldanha» que es visita de nuestra capital.

Fiesta de animación y alegría que ofreció el comandante Washington Perry y la oficialidad de a bordo, en honor de la sociedad habanera, nuestras altas autoridades y cuerpo diplomático.

Muy linda lucía la hermosa nave desplegando sus mejores galas.

Sobre cubierta, donde se bailó con la orquesta de a bordo y con la muy famosa de los hermanos Le Batard, podía admirarse banderas y más banderas que ponían una nota de belleza y de alegría.

En el piso inferior fué servido un espléndido bufett rociado con toda clase de bebidas.

Junto con el comandante Washington Perry y la oficialidad hizo los honores de la fiesta el Encargado de Negocios del Brasil doctor Leopoldo Teixeira Leite.

En la imposibilidad de anotar todos los nombres de la concurrencia, daremos cuenta solamente de las señoras y señoritas.

Señoras:

Gloria Valdés Reimundo de Martínez Fraga, esposa del Presidente de la Cámara de Representantes.

Graciella de la Torre de Alonso Pujol, esposa del Secretario de Justicia.

María Ojea viuda de Guzmán.

Demelina López Muñoz de Llíteras, Carmen Sánchez Galarraga de Alfonso, Rosita Cadaval de Rayneri, Consuelo Sánchez de Colás, Blanca Tous de del Pino, Carmelina Laurrieta de Fondon y Mrs. Marine.

Cucuca Llansó de Carreño.

Wicha Valdés Chacón de Kindelán.

Emma S. de Quilez, Virginia Rasco de Verdeja, Rosilda Verdeja de Guerra, Graciella Loret de Mola de Xiqués, Nena Suárez Rivas de Casabuena, Paquita Morales Pasalodos de Rodríguez Cáceres y María Esperanza Bernal de Bernal.

María Antonia Alvarez de Florit.

Dinorah Boyez de Alexander.

Usenda Deus de González Labarga, Emma Recio de Cowley, Bebita Díaz Bridgan de Rivero, Blanca Tous de del Pino, María Fernández de Bonich.

Ana María Herrera de Gounaurd.

Consuelo Villarrolla de la Torre, Hilda Polledo de Arras, Bertha Singerman de Stoleck, Angélica Fernández de Sánchez, María Antonia Dumas de Varela Zequeira y Alicia Herrera.

Señoritas:

Hortensia Colás, Cristina Castelví, Lydia Menocal, Flora María Lamar, Elena Alfonso, María Teresa Gómez Waddington, Graciella Ruiz Herrera, Alicia Ruz e Hilda de Cárdenas.

María Teresa Alonso.

Hilda Valdés Reimundo.

Armantina Rodríguez Cáceres, Carina de Posada, Esperancita Bernal, Rosario y Elena González Labarga, Delia Salcedo, Ofelia Bernal, Olga Carrera, Aidita Muñoz, Olga Quílez, Emma Arocha y las lindas Bebita y Silvia Caminero.

Carminia Rodríguez Bacardí.

Nonó Larrea, Isolina Falcón, Nena Varona, Lelia Maruri, Patricia Mencía, Estela Fiallo, Hortensia y Josefina Knight, Geraldine y Margy Fitzgerald, Esther Febles, Olga Wylrick, Margarita Morales Robelín y Teté Anrich.

Carmen Sofía García Benítez.

Hazel Nufer, Julie Abreu, Graciella de la Campa, Armantina de la Campa, Angelita Guilló, Yoska Pichardo, Josefina de la Riva, Olga Hinze, Chiquitica Sánchez, Doris Bacon.

Susanita de la Torre.

Julieta Secades, Betty Alba, Mirtha y Graciella Diago, María Julia Moreira.

MISA DE REQUIEM.— Mañana miércoles, a las nueve de la mañana, se dirá una misa de requiem en la Iglesia de Monserrate por el alma del doctor Octavio Lima al cumplirse el primer mes de su fallecimiento.

Invita para este acto su viuda, Carmela Romero y su hija Gisela Lima de Romano.

(Continúa en la página ONCE)

HOY DIA 21

SAN LUIS

VIERNES 24

SAN JUAN

Lo mismo para las damas que para los caballeros, que para los niños, «LA EPOCA» pone a su disposición el surtido más formidable de artículos selectos y propios para regalos.

Cualquiera que sea la cantidad que desee gastarse en hacer un obsequio, resolverá usted el problema con gran facilidad y a su entera satisfacción.

Después sentirá usted deseos de hacer uso de estas exclamaciones ya generalizadas:

¡En La Epoca con poco Dinero se hacen Verdaderos Prodigios!

¡ES LA TIENDA MEJOR SURTIDA Y QUE MAS BARATO VENDE!

"la época"

NEPTUNO Y SAN NICOLAS

SI LE COBRAN MENOS DE $0.30, NO ES

PYRAMID

PROMINENTE MEDICO LE CURO

«México, Distrito Federal. «Desde hace tres años venía padeciendo un mal profundo en los riñones, pero habiéndome recetado el Dr. G. Mendizábal (uno de los más prominentes médicos de esta ciudad) la Anticalculina Ebrey, he vuelto a la completa salud, con sólo tres pomos que he tomado de esa bendita medicina. No ceso de recomendar a todos mis conocidos que padecen de este mal de riñones, los beneficios que he obtenido de la Anticalculina Ebrey». **F. Gómez Mayorga.**

Anticalculina EBREY

Evite la vejez prematura, goce del vigor y vitalidad que el normal funcionamiento de los riñones y vejiga trae. Anticalculina Ebrey sana los riñones y vejiga y los hace funcionar debidamente, eliminando los venenos que se acumulan en el organismo que causan la vejez prematura. Otros síntomas del mal funcionamiento de los riñones, tales como dolores de piernas y brazos, hinchazones de los tobillos y coyunturas, ardor e irritación en las vías urinarias, frecuentes dolores de cabeza, micciones nocturnas, vista cansada, círculos alrededor de los ojos, amarillez del cutis, nerviosidad, vértigos, ceden al poco tiempo de usarse el poderoso extracto vegetal Anticalculina Ebrey. Los ingredientes vegetales de que se compone empiezan a actuar a los pocos minutos, quitando la inflamación y descongestionando los órganos. El vigor y agilidad de la juventud se adquiere en corto tiempo. Haga una prueba hoy mismo con Anticalculina Ebrey.

VIERNES 24 **San JUAN**

SABADO 25 **San Guillermo**

Un regalo expresa . . .

DISTINCION Y SINCERO APRECIO

En nuestra exposición encuentra Ud. respuesta a la eterna pregunta — ¿QUE REGALAR?

En nuestros precios, el MAXIMO DE ECONOMIA.

¡VISITENOS!

Joyería "EL GALLO"

«Famosa por sus regalos de Distinción»

SAN RAFAEL E INDUSTRIA

LAS MISAS aprovechan al alma. Las flores satisfacen un sentimiento del corazón. No se excluyan unas a las otras.

Asociación Nacional de Jardines.

Carrier

Refrigeración COMERCIAL e INDUSTRIAL

GASTELUIZO S.A.

Obrapía 61 — A 2158

M.E.C.D. 2016

LA CASONA MONTAÑESA VA A CELEBRAR UNA VELADA

El próximo día dos de julio es el señalado por la Sección de Recreo, Cultura y Bellas Artes del «Centro Montañés», para la celebración de una gran velada bailable, en obsequio a sus asociados.

El señor Antonio Irurzun, presidente de la Sección, secundado por el señor Ignacio Soriano, secretario de la misma, está confeccionando un hermoso programa, que desarrollará el cuadro de declamación «Pereda», del que es directora entusiasta la señora María Sinovas de Rodón, y que pondrá en escena un juguete cómico que será la máxima distracción.

Al mismo tiempo el profesor Enrique Mascaró, Director de la Estudiantina «Juventud Montañesa», del popio Centro, nos manifiesta que para dicha velada-bailable ha comenzado a ensayar un valioso repertorio.

PIERNAS DAÑADAS

Venas varicosas — Ulceras.

Tómese la decisión de ofrecer a las piernas dañadas la oportunidad de sanarse.

Váyase a una buena farmacia y obténgase un frasco original de Aceite Esmeralda Moone que dura muchos días.

La primera aplicación de ese aceite proporcionará alivio y unas cuantas aplicaciones más le convencerán de que su enfermedad de la piel desaparecerá muy pronto.

Téngase presente que el Aceite Esmeralda Moone es limpio, antiséptico potente y penetrante que no mancha ni deja residuos grasientos y que es extraordinariamente eficaz.

FARMACIA DROGUERIA TAQUECHEL Obispo 27-Tel. A-2146 DE TURNO LOS VIERNES

FARMACIA DROGUERIA DE "JOHNSON" DE TURNO LOS LUNES Obispo Nº 30 TELEFONO-A-2129.

LA MAYOR 35 EDIFICIOS 700 EMPLEADOS SARRÁ DROGUERIA ABIERTA TODOS LOS DIAS TODA LA NOCHE LOS MARTES A-8026 A-3041

FARMACIAS DE TURNO HOY MARTES

DESDE BAHIA A PASEO DE MARTI (PRADO)

Calle y No.	Teléf.
Tte. Rey No. 41	A-8026
Mercaderes No. 29½	M-8755
Compostela No. 163	A-5501
Animas No. 1	M-5557
Tejadillo No. 38	M-1120

DESDE PASEO DE MARTI (PRADO) A PADRE VARELA (BELASCOAIN)

Manrique No. 7	M-4231
Reina y Manrique	M-1229
San Lázaro No. 203	M-4268
Escobar y Virtudes	M-2788
Consulado y Colón	M-4640
S. Nicolás y Rayo	M-1060
S. Miguel y Lealtad	U-6743
Monte No. 172	M-4148
Corrales y Cienfuegos	A-7836
Aguila y Barcelona	M-4511
Vives No. 139	M-9976
Salud y Gervasio	M-5416
Neptuno No. 59	M-4176
Virtudes No. 16	M-2737

DE P. VARELA (BELASCOAIN) A AVE. DE MENOCAL (INFANTA)

Infanta y Concordia	U-7070
Infanta y Estrella	U-6668
Carlos III y Oquendo	U-6830
Concordia y Oquendo	U-6841
Monte 485	M-4128
Príncipe 19	U-7097
San José 122	U-2507

VEDADO

17 entre J. e Y	F-6092
15 y 12	F-6192
Calzada y 10	F-6262
23 No. 257	F-4044
Zapata y B	F-6003

VIBORA

10 de Oct. 444 y Chapie	I-7706
10 de Oct. 1310	I-5067
Carretera de Managua	I-5342
S. Francisco y Lawton	X-2329
S. Catalina y Luz Caballero	I-7474
16 y Tejar, Lawton	X-2311

JESUS DEL MONTE Y SANTOS SUAREZ

10 de Oct. y Municipio	X-1711
General Lee 122, esq. a Durege	I-3900
10 de Oct. y Sta. Emilia	I-7570
S. Leonardo y Flores	I-7466

LUYANO

Fábrica y Herrera 54	X-1460
Rosa. Enríquez No. 50	X-2333

CERRO

Calzada del Cerro 599	M-5111
Churruca 16	I-7449
Florencia y S. Quintín	I-7483

Este grupo deberá prestar servicio público todo el día y la noche de los domingos siguientes:

Enero 9, Febrero 20, Abril 3, Mayo 15, Junio 26, Agosto 7, Septiembre 18, Octubre 30, Diciembre 11.

Estos turnos han sido acordados en cumplimiento de lo dispuesto en el Artículo VI del Decreto-Ley 2604 de 1 de noviembre de 1934.

SOCIEDADES ESPAÑOLAS

LOS ELEMENTOS DE SALAMANCA RESIDENTES EN CUBA CUENTAN CON UNA MAGNIFICA SOCIEDAD

Los elementos nacidos en la región de Salamanca —gloriosa por muchos conceptos— cuentan en Cuba con una simpática institución denominada «Colonia Salmantina de Cuba». De cuánto significa dentro de la colonia castellana da una idea el siguiente comentario, que extractamos del libro conmemorativo editado recientemente por el Centro Castellano:

«Allá por el año 1914, surgieron a la vida social, por vez primera, los salmantinos residentes en Cuba. Fué resonsable de este surgimiento, quien tuvo la feliz idea de reunir, en el Centro Castellano, todos los estandartes de las provincias Castellanas. Si no recordamos mal, la iniciativa partió de la Colonia Leonesa, Sociedad la más antigua dentro del Centro Castellano, al pedir a la Diputación Provincial de León un Estandarte, haciendo suya la idea la Directiva del Centro, la que se puso en comunicación con las Diputaciones Provinciales de Castilla. La de Salamanca fué la primera, después la de León, en mandar el Estandarte, y con tal motivo se formó una comisión gestora, de entre los salmantinos, socios del Centro Castellano, que se encargó de la recepción y bendición del Estandarte, llevándose a cabo esta última en el mes de mayo de 1915, en la Mambisa.

«El día 8 de agosto de 1915 quedó constituída la Unión Salmantina, que por causas que no es preciso enumerar, dejó de funcionar en el año 1920.

El 22 de febrero de 1922 fué fundada la Colonia Salmantina, por algunos elementos de la primitiva sociedad y otros nuevos, siendo el primer Presidente el buen salmantino señor José Pablos González.

Las fiestas y actos sociales organizados por la Colonia Salmantina, no pueden ser reseñados en tan poco espacio, pero sí diremos que todos han dejado una estela de brillantez tal, que los que de ellos se recuerdan lo hacen con verdadera fruición, y si son salmantinos, con legítimo y natural orgullo de charros amantes de sus tradiciones. Citaremos algunos de dichos actos.

El día 4 de agosto de 1925, se celebró, bajo sus auspicios, una función en el Teatro Martí con objeto de recaudar fondos para regalar una Ambulancia al Centro Castellano, haciéndole entrega a éste de dicha Ambulancia, libre de todo gravamen, el día de la inauguración del Pabellón Felipe Fernández. Justo es consignar la entusiasta cooperación de la mayoría de las sociedades castellanas, y alguna que no lo era a esta fiesta en la que se obtuvo un buen resultado monetario, pero no lo suficiente, cubriéndose el resto del importe total por medio de suscripciones voluntarias entre los socios de la Colonia Salmantina y fondos sociales de ésta.

«En 1927 adquirió la exclusiva de la película «La Bejarana», exhibiéndose en toda la isla, dándose a conocer las costumbres, que por tales son castellanas.

En el año 1934 quedó terminado el aPnteón Social, habiéndose construído a expensas de los fondos sociales.

En este año de 1938 se ha instaurado el auxilio mutuo para los asociados, en casos de enfermedad o fallecimiento, cabiéndole la honra de esta innovación tan beneficiosa al señor Santiago Vicente Gallego, digno Presidente de la Colonia Salmantina».

LA MASA SOCIAL DEL CENTRO GALLEGO, NO IMPORTA SU FILIACION POLITICA, RECONOCE QUE LOS ACTUALES DIRIGENTES ATIENDEN ADMIRABLEMENTE EL SANATORIO

El mejor exponente de la eficiencia con que se vienen prestando los servicios sanitarios en la casa de salud «La Benéfica» del Centro Gallego es, sin duda de ningún género, el consensus general de los socios, cualquiera que sea su militancia política, que en sendos y frecuentes testimonios dirigidos al Presidente de la institución, exteriorizan su agradecimiento por la capacidad profesional de los médicos y por los solícitos cuidados y atenciones de que han sido objeto durante su hospitalización, lo mismo por los facultativos que por los enfermeros y demás empleados del sanatorio.

Este grado de perfección a que ha llegado «La Benéfica» en estos últimos tiempos, es la resultante de una serie de esfuerzos encaminados a ese fin, y que constituyen la mejor ejecutoria de la actual administración, ya que la Quinta para el noventa por ciento de los socios es todo el Centro Gallego, de tal manera que cuando reclaman un derecho suelen invocar el nombre de aquélla y no el de éste. Todo lo demás es para ellos perfectamente secundario o indiferente.

Con una visión clara de esta realidad, es que la Comisión Ejecutiva, y muy especialmente su Presidente, con la eficaz cooperación de la Sección de Sanidad, han venido dedicando una acuciosa atención a cuanto signifique mejoramiento y perfección en todos los servicios, así facultativos como administrativos, llegando en su plausible propósito a que la casa de salud «La Benéfica» sea hoy considerada como uno de los sanatorios mejor dotados y organizados de la República, lo que constituye una importante partida en el haber del actual gobierno del Centro Gallego.

EL EDIFICIO-BALNEARIO DE «HIJAS DE GALICIA» SE ESTA CONSTRUYENDO RAPIDAMENTE, A FIN DE QUE LAS ASOCIADAS Y SOCIOS MENORES SE BENEFICIEN PRONTO

Con marcada rapidez continúan llevándose a cabo las obras de la Casa para el Balneario Social de la simpática Sociedad «Hijas de Galicia», en sus terrenos del Reparto Miramar, entre la Playa de Marianao y el Miramar Yacht Club.

Hemos visitado la Playa, donde 80 individuos se hallan trabajando activamente bajo la dirección de los contratistas señores Capablanca y Santana, quienes nos han informado que ya se ha procedido al replanteo y a las excavaciones del lugar, donde se está construyendo el edificio y que de un momento a otro quedarán terminados los cimientos y las zapatas, para proceder inmediatamente a levantar los tabiques y muros.

El señor Antonio Bouso y Bouso, secretario general de esta vigorosa institución, hace saber a todas las asociadas que se interesan por el progreso de las obras del balneario, que pueden visitar los amplios terrenos de la Playa a fin de que conozcan el sistema de trabajo que se ha implantado con el propósito de ofrecer a sus miles de asociadas y socios menores, durante esta temporada de verano, los baños de mar.

La comisión administrativa

El señor Eleuterio Neira Campos, Secretario de la Comisión Administrativa, ha cursado las correspondientes citaciones para la reunión que se celebrará mañana, día 22, a las ocho y media en punto de la noche, en la Secretaría Social.

Como quiera que se han de tratar asuntos de suma importancia, se ruega la más puntual asistencia, a las señoritas y señores que integran esta Comisión Administrativa.

También a la misma hora y en el propio local de Secretaría, se reunirá la Comisión de Abasto, bajo la presidencia del señor Tomás Domínguez González al objeto de llevar a cabo la subasta para el suministro de carne al sanatorio «Concepción Arenal» durante un año.

VARIOS MOTIVOS TIENE EL SOCIO PARA DISTRAERSE EN EL «C. DE DEPENDIENTES»

La sala de juegos de ajedrez, damas y dominó del palacio de la «Asociación de Dependientes» es centro de reunión y lugar de esparcimiento. Ella funciona, junto a la sala de billares, en la segunda planta del edificio, en un lugar fresco, cómodo y aireado; y tiene muy cerca para uso de cuantos a ella concurren, la cantina que dirige y sostiene a gran altura, bien surtida y organizada— el señor Cayetano Valdés.

La sección de deportes, que preside el señor Eugenio López, se ha preocupado, con especial interés, por el auge de este salón de juegos lícitos, y en facilitar a los asociados un lugar propicio para distraer las horas libres.

Cumple, además, a este organismo, el gobierno del gimnasio y de la Sala de Armas; y en su dependencia se presta también el servicio de cultura física a las señoras y señoritas asociadas que deseen practicarla bajo la competente dirección de la doctora Ana Swan; asimismo los esgrimistas trabajan dirigidos por el maestro Pío Alonso y los gimnastas por Benjamín González.

EL CASINO ESPAÑOL Y SU GRAN VERBENA DE S. JUAN

Existe la mayor animación entre los señores socios del Casino Español y sus familias para asistir a la tradicional Verbena de San Juan, que dicho club celebrará el próximo jueves 23, en su regio Balneario de la Playa de Marianao, de 8 p.m. a 3 a.m.

Fiesta organizada con esmero por la Comisión de Playa, de la cual es Presidente, con bonitas guirnaldas de foquitos multicolores y farolitos.

Los bailables estarán a cargo de la Orquesta Típica Cubana de Tomás Corman y del aplaudido Trío Matamoros. También habrá un típico organillo.

Se hará la consabida fogata de San Juan, hogueras, etc.

Y habrá Tío Vivo; Tiro de Argollas; Rueda Giratoria; Globos y otras atracciones.

Así como los kioscos de Manzanilla; chocolate y churros, plátanitos fritos, chicharrones y para bebidas de todas clases, a precios corrientes.

Habrá gitanas y gitanos.

En esta fiesta no habrá cuestaciones de ninguna clase.

La Comisión de Playa suplica a las damas el uso del mantón de Manila y a los caballeros el traje blanco.

Una fiesta para los señores socios y sus familiares, exclusivamente.

Que promete resultar brillantísima.

Ha de ser un nuevo triunfo para el Casino Español y su Comisión de la Playa.

HAY MUCHAS MARCAS Y SOLO UNA SE VENDE.

VITI

ACTOS PARA HOY

CENTRO ASTURIANO DE LA HABANA: Toma de posesión de quienes integran las Secciones de Propaganda, Asistencia Sanitaria e Intereses Materiales, a las ocho y media de la noche en el palacio social.

HIJOS DEL PARTIDO JUDICIAL DE LLANES: Junta general de asociados a las ocho y media de la noche en el Centro Asturiano. Cita el secretario señor José Herrera.

CENTRO DE VENDEDORES COMERCIALES: Sesión ordinaria de la Directiva por la noche en sus propios salones de Prado 118, altos, para la cual cita el secretario, señor Eloy Valverde. A la vez se reunirá la Sección de Socorros Mutuos, señor Eloy Valverde. A la vez se reunirá la Sección de Socorros Mutuos, de la que es secretario el señor Roberto Palma.

CENTRO CASTELLANO: Junta de la Sección de Administración por la noche en los salones sociales.

FERROL Y SU COMARCA Y EL VALLE DE LEMUS: Junta de Directiva a las ocho y media de la noche en el Centro Gallego. Citan los respectivos secretarios, señores Andrés Luaces y Francisco Taboada.

CLUB LUARQUES DE LA HABANA: Reunión de la Directiva a las ocho y media p.m. en el Centro Asturiano. Cita el secretario, señor Jesús Castrillón García.

VIVERO Y SU COMARCA: Junta de Propaganda por la noche en el Centro Gallego. Cita el secretario auxiliar, señor Francisco Docal.

SOCIEDAD CASTELLANA DE BENEFICENCIA: Junta de Directiva por la noche en el Centro Castellano para lo cual cita don Luis Vidaña.

FIESTAS PROXIMAS

RENOVACION Y DEFENSA DEL CENTRO GALLEGO: Magno banquete en honor de don Juan Varela Grande, el domingo a la 1 p.m. en el stadium de la cervecería Polar.

CLUB DEPORTIVO DEL CERRO: Hermosa verbena el sábado en sus salones de Cerro 549, al lado del Club de Ferreteros, amenizada por la orquesta Riveiro y el septeto Gloria Matancera.

LICEO DE MEDINA: Magnífico baile el domingo por la noche en sus amplios salones de 23 esquina a D, Vedado, amenizado por Emilio Paradas y Jóvenes del Cayo. Los caballeros abonarán 20 centavos.

CLUB DEPORTIVO CARMELO: Brillante verbena el domingo en su espléndida terraza de Línea y 18, Vedado, amenizada por la orquesta Mojica y el Quinteto Tomé. Caballeros 20 centavos.

AGRUPACION ARTISTICA GALLEGA: Velada teatral el sábado en sus salones de Zulueta 46, altos. El Cuadro de Declamación pondrá en escena la obra «Fiese usted de las santitas», del señor Arturo Montó y Serrano.

6 BUENOS CONJUNTOS EN LA FIESTA DE DOS CLUBS

Las mejores orquestas estarán reunidas en la tarde del domingo 26 en el gran festival bailable que organizan los clubs «Hispano Habanero» y «Apolo» de esta capital en todos los jardines de la cervecería «La Tropical», para conmemorar el primer aniversario de su fusión.

Conjuntos de la categoría de Cheo Belén Puig, Belisario López, Antonio María Romeu, Sonora Matancera, Gloria Matancera y Quinteto Tomé son los contratados por los muchachos de estas dos sociedades para que deleiten a la juventud bailadora, la que, sin duda, se dará cita desde temprano en los hermosos jardines de Puentes Grandes.

Miles de entradas han sido distribuídas ya entre los comercios, industrias y particulares.

La comisión organizadora ruega a todas las personas o entidades que tengan entradas por liquidar lo hagan hoy día 20.

Todos los asuntos relacionados con este magno festival bailable se atenderán en las oficinas de la comisión, Manrique 76.

RESPECTO A LOS BAÑOS HACE UNA ACLARACION LA SOCIEDAD CANARIA

La Secretaría de Propaganda del Centro Canario nos envía una aclaración relacionada con los baños de mar con que esa colectividad beneficia a sus asociados en el conocido balneario «Las Playas» sito en la calle D, en el Vedado.

Dicha aclaración es la siguiente:

Que toda asociada o asociado que desee participar de ese beneficio, debe personarse en la secretaría general, Prado y Neptuno, altos, con su carnet de identificación y su recibo de cuota corriente, a fin de interesar la entrega de los tickets correspondientes. El requisito de la presentación de ambos documentos es necesario también en el balneario.

Esta aclaración obedece al hecho de que muchos asociados interesan los tickets por mediación de otra persona. Para los comensales deberán ser presentados también los recibos y carnets de los mismos.

DON ALFREDO MARTINEZ HABLA EFUSIVAMENTE DE LA QUINTA CASTELLANA

Acaba de ser dado de alta en la casa de salud del «Centro Castellano» el señor Alfredo Martínez, vocal No. 1 de la Junta Directiva, quien después de haber sufrido arriesgadísima operación de apéndice por los reputados doctores Carlos de Valle y Diego Suárez Villlasuso, se halla totalmente restablecido.

Al abandonar el sanatorio el señor Martínez nos ha manifestado su satisfacción por las atenciones de que ha sido objeto en la Casa de Salud «Sta. Teresa de Jesús», dedicando los más cálidos elogios a la servidumbre y al cuerpo auxiliar que presta sus servicios en el Sanatorio, ya que como verdaderos hermanos atienden a cuantos se recluyen en él.

La Junta Directiva nombró de su seno una comisión integrada por los Presidentes de las Secciones para que visitaran al señor Alfredo Martínez, en la Casa de Salud, haciéndole presente el sentir de sus demás compañeros.

MOVIMIENTO DE ENFERMOS HABIDO EN «LA BENEFICA»

Entradas: Juan Conde Novoa, David Alvarez Rodríguez, José Yáñez Lenza, Elías Vicente Valdesuso (de Guantánamo), Pedro López Prieto, Alejandro Taboada Volois, Angel Alasa Canals, Celestino Peña Combarro, (de Aguacate), José López Pais, Amado de Dios González, Manuel Gómez Villaverde, Francisco Farña Lorenzo (de Perico), Alejandro Mazos Cuelos, Manuel Dopico Pico y Rufo Vicente Corredera.

Salidas: Ramiro Rus Cabana (de Caibarién), Wenceslao Otero Pajó (de Esmeralda), Juan Sánchez Pérez (de Guantánamo), Félix Perdomo Ravelo (de Cárdenas), Manuel Rubal Pujol, Eusebio Presa Fernández, Manuel Souto Vázquez, Agustín Díez Fernández, Ramón Mayo Bermúdez, Ruperto Iglesias, Bautista Ramil Novo, Salvador García Partagás, Cándido García López, José M. Gómez Gómez y Roque Tello del Toro.

UNITED FRUIT COMPANY

LA GRAN FLOTA BLANCA

SERVICIO de PASAJEROS y de CARGA desde

New York, New Orleans y Boston a La Habana y Santiago de Cuba.

Desde La Habana a Centro y Sur América.

UNITED FRUIT COMPANY

Departamento de Pasajes: Prado 84, Tel. M-7238, M-9529

Oficinas Generales: Muelle de Sta. Clara Tel. M-6975

DOS EXCURSIONES DE MUSICOS Y EDUCADORES DE LOS EE. UU. LLEGARON EN EL VAPOR CUBA

Esta tarde llegará el «Rotterdam» con una excursión.

En las carboneras de un barco belga hallaron ropas de un individuo que no aparece. Otras notas porteñas

El «Santa Marta»

Procedente de Nueva Orleans, llegó al medio día de ayer el vapor americano «Santa Marta», que trajo carga general y 28 pasajeros para la Habana, así como carga general y 57 pasajeros en tránsito para Centro América hacia donde siguió viaje anoche.

En el «Santa Marta» llegaron Sor María Esther Murga, Inspectora en México y Cuba de la Congregación «Hijas de María Auxiliadora». Vino en compañía de las religiosas Guadalupe Cuéllar, María A. González y Socorro Ortega, así como la colegial mejicana Angelina Zaco.

También llegaron la señora Dulce Padrón, el banquero español señor José Trens, Rosa y Magdalena García, Amparo y Carmen de la Vega, Esperanza y Esther Vázquez, el médico americano Dr. Morris Polsk y señora, Hallie Fisher, Monnie Margot y otros.

El «Saar»

El vapor alemán «Saar», del Lloyd Norte Alemán, llegó ayer de Veracruz con tres pasajeros para la Habana, así como carga general y 10 pasajeros en tránsito para Europa.

Viajeros de Miami

Por la vía de Miami salieron los médicos cubanos Rafael Nozueira y Alberto Inclán; el señor Pedro Inclán José M. Espinosa, y nuestro compañero de redacción señor Pedro Galiana.

El «Cuba»

En su viaje regular llegó ayer tarde a nuestro puerto, procedente de Tampa y Cayo Hueso, el vapor americano «Cuba», correo de la Peninsular y Occidental SS. Co., que trajo cargo general, correspondencia pública y 248 pasajeros de los cuales 55 proceden de Cayo Hueso, por haber utilizado la nueva carretera que une a Miami con el mencionado cayo.

Entre los pasajeros llegados por el «Cuba» figuran 105 miembros de la Federación Americana de Música que vienen en viaje de vacaciones a nuestra capital, después de haber celebrado su convención en Tampa.

También y en viaje de excursión, llegaron en dicho buque 43 miembros de la Asociación de Educadores del Estado de Tennessee, que igualmente permanecerán varios días en la Habana.

Para recibir y cumplimentar a los expresados grupos de excursionistas acudieron al muelle del Arsenal, los delegados de la Corporación Nacional del Turismo, señores Carlos M. Cuartas y René Bolívar, así como la Banda Municipal de Música, que ejecutó varias piezas durante el desembarco de los viajeros.

Además llegaron en el «Cuba» las señores John S. Boyle, Lawrence E. Patterson, Andrés Gutiérrez, Andrés Rico, Adolfo Valdés, agente de turismo; el señor José F. Tomás, José R. Sánchez, Francisco González, Pal Vickers, William J. Costable, Emilio Fernández, Mercedes Pinero, Daniel Gómez, Antonio Pérez, Henry Zollers, H. D. Alvarez, Manuel Menéndez, B. Muñoz, José Escalante, Mario Sarmenti, Blas G. Rodríguez y otros.

Los que se embarcan

En el vapor americano «Cuba» que regresará en la mañana de hoy a Cayo Hueso y Tampa, embarcarán entre otros viajeros, los señores Guido Colli y señora, Grato G. Longoria y familia, José y Esteban Castro y Longoria, R. Molina, Ernesto Caparrós, José Ochoa, Rodolfo David y familia María Fuentes, Roberto Acosta, Juan Magriñat, Celia Rojo, Amado González, Manuel Aparicio, Josefa Blanco de Pérez, Celia García de Rojas y familia, M. Hernández, Jorge Govantes y otros.

El «Orizaba»

Directo de New York arribará en las primeras horas de la mañana de hoy a nuestro puerto, el vapor americano «Orizaba», correo de la Ward Line, que trae 1,414 toneladas de carga general y 108 pasajeros para la Habana así como carga general y 59 pasajeros en tránsito para México.

En el «Orizaba» llegarán los señores G. R. Santos, A. A. Rodríguez, M. Gastón, Dr. J. García Mora y señora, Paula Alegría, A. Alvarez, Giuseppe Battini, F. Bellotti, Francisco Benonni, Andrés B. Callejas, Francisco Chavella, Manuel P. Cosiño, Rafael Díaz y familia, A. S. Duarte, Héctor R. Elizondo, Rafael Estrada, María R. Fernández, E. Gante, Roberto Godoy y familia, Fulvio Llorens, J. C. López, L. T. Martínez, Mary Maville, Lisandro Pérez, Adolfo Paje, Antonio Rodríguez y familia, Benigno Sánchez, Orlando Santa María, José Segredo, Cecil Simón, Anna Solain, E. Zappa, E. C. Ferguson y otros.

También vienen en dicho buque 18 chinos con destino a nuestra capital.

El «Quirigua»

También de Nueva York llegará esta tarde a las cuatro el turbo eléctrico «Quirigua», de la Gran Flota Blanca, que trae 829 toneladas de carga general y 15 pasajeros para la Habana.

Numerosos excursionistas trae el «Rotterdam»

A las seis de la tarde de hoy llegará a nuestro puerto procedente de Nueva York y escalas, el vapor holandés «Rotterdam» que en viaje de excursión conduce 592 pasajeros turistas en tránsito.

Dicho buque trae también dos pasajeros con destino a la Habana.

Otros barcos que se esperan hoy

También son esperados hoy los siguientes vapores: «Dean Emory», que viene de Texas, con carga de petróleo; «Seatrain New Orleans», que procede del puerto de su nombre, con carga general; «Estrada Palma», que viene de Port Everglades, también con carga general, y el sueco «Stuheholm», que viene de Oslo conduciendo carga general y pasajeros, entre los cuales figura la esposa del Encargado de Negocios de Noruega en Cuba.

El «Cuba» cubano

Procedente de Puerto Rico y escalas, llegará mañana en las primeras horas de la mañana el vapor de bandera nacional «Cuba», que trae 87 pasajeros entre los cuales figuran 35 maestras portorriqueñas que después de pasar varios días en nuestra capital, seguirán viaje a los Estados Unidos.

El «Florida»

También llegará mañana a nuestro puerto en su viaje regular, procedente de Miami, el vapor americano «Florida», de la Peninsular y Occidental SS. Co., que conduce carga general y pasajeros.

El Dr. Silvio Rangel de Castro

Por la vía de Miami llegará hoy a nuestro puerto el nuevo Ministro del Brasil en Cuba, Dr. Silvio Rangel de Castro, a quien le serán dispensadas las cortesías de desembarco.

La recaudación de la Aduana

Durante el día de ayer la Aduana de la Habana recaudó $69.835.45.

Franquicias y cortesías

De acuerdo con lo solicitado por la Secretaría de Estado, la Aduana de la Habana concederá las cortesías de estilo y franquicias correspondientes a los siguientes viajeros:

Dr. H. H. Volckers, Ministro de Alemania en Cuba, quien acompañado de su esposa llegará hoy a bordo del vapor americano «Quirigua».

Señor Arturo Bohorques, Cónsul de Cuba en Ciudad Trujillo, que llegará mañana a bordo del vapor cubano «Cuba».

Señora Josefina de Blanco Fombena, esposa del Encargado de Negocios de Venezuela en Cuba, quien también llegará en el propio vapor «Cuba» mañana.

También han sido dispuestas las cortesías de estilo para la señora de Charles Ferguson, hermana de la empleada de la Embajada de los Estados Unidos en Cuba, Cecil Steinhart, y cuya viajera llegará hoy a bordo del vapor «Orizaba».

Permiso para cruzar por Cuba

Por gestiones de la Embajada de Cuba en los Estados Unidos, ha sido autorizado el señor Leopoldo Lemberg, distinguida personalidad alemana, para que con su familia pueda salir de Berlín y venir a la Habana, para seguir luego viaje a los Estados Unidos de Norteamérica.

El doctor Lemberg tiene relaciones de amistad con Mrs. Roosevelt, Presidente de los Estados Unidos.

Productos cubanos

El vapor americano «Munargo» que se encuentra ahora al servicio de la Gran Flota Blanca, tomó en la Habana las siguientes partidas de productos cubanos: Con destino a Miami, 200 cajas de ron, 340 sacos de fertilizante, 1.600 sacos de azúcar de a 100 libras y 74 cajas de aguacates.

Para Buenos Aires vía Nueva York, 8 bocoyes de aguardiente.

Para Nassau, 1.150 sacos de arroz, 1.300 sacos de azúcar y 38 sacos de piedra de mineral.

Para Nueva York, 327 fardos de tabaco en rama, 40 mil sacos de azúcar refinada y 50 bultos de misceláneas.

Cargamento de madera

Con un cargamento de madera llegó ayer de Charleston, el pailebot con motor y de bandera americana «Frank A. Morey».

Las salidas de ayer

Durante el día de ayer salieron los siguientes vapores: «Athelfeam», que se dirige a Hull, Inglaterra, con un importante cargamento de miel; «Elizabeth Van Belgie», para Tampico; «Santa Marta», para Cristóbal.

Hallaron a bordo, ropas y unos documentos

El capitán del vapor belga «Elizabeth Van Belgie», nombrado L. Patliege, hizo entrega en la Estación de la Policía Marítima de unas ropas y documentos que aparecen expedidos a nombre de Isaac Master, que fueron hallados en las carboneras del buque, estimando que alguna persona se introdujo a bordo en el puerto de la Habana con el propósito de ir como polizón a México o a los Estados Unidos, toda vez que durante la travesía de su buque desde Amberes a la Habana no se percataron que hubiera a bordo personas ajenas a la tripulación.

La Policía Marítima está investigando este raro hecho.

ADHESIONES A GRANEL EN TORNO AL AGAPE EN HONOR A D. JUAN VARELA GRANDE

La actuación del señor Juan Varela Grande dentro de la colonia gallega y principalmente las instituciones Centro Gallego de la Habana, Caja de Ahorros y Banco Gallego, Beneficencia de Naturales de Galicia y el partido «Renovación y Defensa Social», del cual es presidente de honor, unido a sus dotes de bondad y caballerosidad, lo hacen acreedor del banquete-homenaje que la Directiva del partido acordó rendirle el próximo domingo, día 26 a la 1 p.m. en los jardines de la Cervecería Polar.

A continuación damos a conocer las últimas adhesiones recibidas por la Comisión Organizadora: Antonio Melián, doctor Jesús de los Heros y Roberto Reigada, Presidente, Vicepresidente y Tesorero, respectivamente, de la Cía. Licorera de Cuba; Juan Freire Rey, Jesús Becerra y señora, Andrés Barguieiras, Rocha y Hermano, José García, Vicente Barro Torrente Benjamín García, Martín Cid, Gerardo Cid, Dorindo Santos, Severino Cruces Daniel Boo, Ramón Lara, Andrés Blanco, Antonio Boizán, José Ramón Díaz Moreda, José Galdo, Francisco Diéguez, Antonio Coladas, Pedro Gómez Blanco, Antonio Freire Dopico, Joaquín García Gutiérrez, Manuel Sánchez Fernández, Juan Pereda Díaz, Juan Moure Fernández, Inocencio Gómez Martínez, Severino Caamaño, Antonio Yañez, Francisco Reigosa y Manuel Martínez Serantes.

También damos a conocer la valiosa adhesión remitida por la firma Digón y Hno., banqueros de esta ciudad, que dice así: Sr. Ramón del Campo, Presidente del Partido «Renovación y Defensa Social», del Centro Gallego. Ciudad. Muy señor mío: Por la presente tenemos el gusto de adherirnos al banquete-homenaje que el Partido «Renovación y Defensa Social» acordó tributarle a su presidente de Honor, señor Juan Varela Grande, el domingo día 26 en los jardines de La Polar, homenaje que encontramos justificado, ya que los méritos del señor Juan Varela son innumerables por todo lo que él ha hecho en beneficio de la colonia Española de Cuba, uniéndonos por lo tanto a dicho acto y al que pueden contar con nuestra adhesión más decidida. De usted muy atentamente, DIGON Y HNOS. (Fdo). **Benigno Digón**, Gerente».

LOS INTEGRANTES DE 3 SECCIONES TOMAN HOY POSESION EN EL ASTUR

En la noche de hoy tomarán posesión de sus cargos los integrantes de las Secciones de Intereses Materiales, Asistencia Sanitaria y Propaganda del «Centro Asturiano, tal como quedaron después de la reciente reorganización. En fecha oportuna publicamos la relación de quienes integran las secciones. Hoy ofrecemos la lista de los vocales procedentes de la junta general que van a la Sección de Propaganda:

Nicolás González Alonso, José González Fernández, Sabino Rodríguez García, Joaquín Fernández Tamargo, José Ramón García Cotarelo, Adolfo Fernández Garriga, Luis Guardado Gutiérrez, Basilio Fernández Solís, Manuel González, Jesús Pérez Lanza, Antonio Noriega Mier, José Moreda Febles Higinio Menes Quintana, Manuel Fernández García, José R. Lorenzo, Justo Alvarez, Manuel Menéndez Alonso, José María Fernández, Manuel Malgor Alvarez, Manuel Valle Sánchez, Alejandro Rodríguez Castrillón, Jesús Valle, Mariano Castro Meana, Ricardo González Granda, Ramón Fernández Caso, Carlos Suárez, Jesús Castrillón García, José Inclán Suárez, Manuel García Bernardo, Eugenio Sánchez Lledías, José Monestina Valle, Manuel Alonso Fernández, Adolfo Caso, Armando Cuervo, Agustín Fernández Maldonado y José Fernández García.

EXHIBICION DE TRABAJOS ESCOLARES

Hasta mañana, miércoles, se exhibirán en una vidriera de la peletería «La Moda», sita en Galiano y San Rafael, las labores a mano y a máquina presentadas por las alumnas del plante «Jovellanos» para el fin de curso.

Dado el primoroso trabajo de las mismas, es recomendable verlas para aquilatar los méritos de la enseñanza en el plantel del Centro Asturiano.

DEL DEPORTIVO ASTURIAS

Los amantes de la buena música están de plácemes. La sección de Recreo y Adorno del «Club Deportivo Asturias», cuyos salones son favoritos de los buenos bailadores, organiza para el próximo 2 de julio la grandiosa verbena «En la Arboleda».

Muchas diversiones y grandes sorpresas tendrán los asistentes a este festival, que será amenizado por Belisario López, Gloria Matancera, Los Melódicos y La Sonora Matancera.

Los caballeros abonarán sesenta centavos y las damitas tendrán entrada gratis.

Directo a España

(CADIZ Y LAS PALMAS)

Saldrá el 28 de Junio

El vapor italiano

"ARSA"

Admitiendo un limitado número de pasajeros

A. BONA & Co.

(Agentes)

EMPEDRADO 4 — M-8087

Pidió el Fiscal cadena perpetua para un acusado de falsificar monedas de cuarenta centavos del cuño nacional

Fué condenado a más de tres años el autor de un robo y absuelto un chofer acusado de matar por imprudencia, a un transeúnte. Celebrado el juicio por reclamación de $45.000

Varios fueron los juicios orales celebrados ayer en la Audiencia contra Gilberto Calderón Morales, por falsificar monedas de a cuarenta centavos del cuño nacional en el solar «El Batey», de la Calzada del Cerro; el Fiscal pidió que se le castigara con cadena perpetua y multa de $2.500.00; defendiéndolo el doctor Ricardo Lombard, que en corto informe pidió la absolución.

Contra Félix Vázquez Armenteros, por lesiones, pidiendo el Fiscal la absolución y que se entregara a sus padres dada su minoría de edad; contra Alejandro Haro Hernández, por lesiones imprudentes en Batabanó a Otelia Díaz, retirando el Fiscal y defendiendo el doctor Jorge Casuso, siendo el encausado menor de edad; y contra René Ramírez, por robo flagrante, Luis Chia, por delito contra la salud pública; Sergio Ruiz, por ultrajes; y Carlos Lozano, por ultrajes, también, manteniendo contra todos la acusación el Ministerio Fiscal.

Un condenado y dos absueltos por el delito de robo

La Sala Segunda de lo Criminal de la Audiencia ha condenado a tres años, seis meses y veintiun días, de presidio correccional a Emilio Sangronis Nordelo, como autor del delito de robo con la agravante de reincidencia; y ha absuelto en el mismo caso a Santiago Evangelio García y a Amado Toledo Fernández, por ser menores

Tres Secretarios del Despacho deben ponerse de acuerdo para el pago del flúido al Campamento de Tiscornia

Un importante fraude ha sido descubierto por Inspectores de Hacienda, en la Aduana de Matanzas. Autorizadas varias transferencias de crédito. Pagarán lo del Desayuno Escolar

La Secretaría de Hacienda, para resolver de una vez el problema del suministro de flúido eléctrico al Campamento de Tiscornia, ha interesado de la Compañía Cubana de Electricidad presupuesto de instalación y costo de consumo, de acuerdo con los últimos meses de uso de flúido eléctrico cargado por la Secretaría de Obras Públicas a dicha dependencia de la Secretaría de Hacienda. La Cía. Cubana de Electricidad ha contestado, manifestando que dichos gastos ascenderán a $544, por jornales y material; al mismo tiempo hace la observación que dicho Campamento está dividido en dos secciones, una que pertenece a la Secretaría de Sanidad y Beneficencia y la otra a la Secretaría de Hacienda; que también existe una Escuela de Reclusas, que pertenece a la Secretaría de Defensa Nacional, estando los tres servicios conectados a la línea principal, por lo que debe ser segregado dicho servicio independientemente, y que los tres servicios deben por tal concepto ser sufragados por las tres Secretarías mencionadas, o sea ciento ochenta y un peso con 33 centavos cada una de ellas, salvo el acuerdo que puedan adoptar los Secretarios de cada dependencia. Hace saber la Cía. Cubana de Electricidad que tan pronto como reciba la conformidad de los tres departamentos acerca del pago proporcional del servicio, procederá a ejecutar los trabajos.

Transferencia de créditos

Por Decreto Presidencial ha sido autorizada una transferencia de dos mil pesos, con carácter reintegrable, para sufragar los gastos que ocasione el envío del Team de Polo del Ejército Constitucional a los Estados Unidos de América, cursándose al efecto el pedido de fondos correspondiente a favor del Pagador del Estado Mayor del Ejército Constitucional.

—Autorizando la transferencia de $5.400 entre consignaciones del presupuesto de la Secretaría de Agricultura dedicando dicha cantidad a reparación y construcción y mantenimiento de edificios de la Secretaría y Observatorio Nacional y para gastos de flúido eléctrico, teléfono y refrigeración de la Secretaría y sus dependencias.

—Otra por $49.000 entre consignaciones de la Secretaría de Defensa Nacional para ampliar y reparar las líneas telefónicas, adquirir aparatos de radio para los automóviles de la Sección Radio-Represivo, así como para reparar la planta de radio, renovar el material rodante existente y continuar las distintas obras de construcción de edificios que está llevando a cabo.

Inspección a la Pagaduría de Obras Públicas

Inspectores de la Dirección General de Contabilidad que venían prestando sus servicios en la Pagaduría de Obras Públicas, efectuando la fiscalización ordenada, han regresado a su Dirección en la Secretaría de Hacienda, después de haber terminado su labor.

Aunque no han rendido el informe oficial al departamento, se sabe que dicha dependencia se encuentra en perfecto estado, y lo confirma el hecho, de que no ha sido reportado ninguna anormalidad, en el período que duró la comprobación de los saldos y la documentación en la referida Pagaduría.

Fraude en la Aduana de Matanzas

Los inspectores de la Dirección de Contabilidad han dado cuenta al Secretario de Hacienda de haber descubierto un fraude en la Aduana de Matanzas, ascendente hasta ayer de unos $5.000.00, haciendo responsable del mismo al Cajero-Pagador de la referida Aduana.

La labor de investigación continúa, para llegar a determinar la ascendencia total de lo defraudado.

El Secretario de Hacienda doctor Giménez Lanier, ha dado órdenes telegráficas a los referidos Inspectores para que den cuenta inmediatamente al Juez de Instrucción correspondiente, con el fin de que actúe contra los que resulten responsables de la defraudación descubierta.

Firma de una escritura

Ayer estuvo en la Secretaría de Hacienda el Senador Capestany, entrevistándose con el Secretario de Hacienda para llegar a un acuerdo acerca de la fecha para la firma de una escritura de cesión de los terrenos que ha donado al Estado en el pueblo de Remedios, con el fin de construir el Hospital de aquella ciudad.

De paso, invitó al doctor Giménez Lanier para que asista a la colocación de la primera piedra de dicho Hospital. La fecha señalada es la de 24 de julio próximo.

Pagarán el desayuno Escolar

Nos informó ayer el señor José Luis Beruff Mendieta, en relación con el pago de las cuentas de desayuno escolar, que el resto del mes de mayo, que todavía no se ha pagado, así como junio, serán abonados en la primera semana del mes entrante conjuntamente con otras atenciones del Estado.

EL HOMENAJE AL CAPITAN ANTONIO DE TORRA

Un grupo de amigos del capitán Antonio de Torra, ha acordado ofrecerle un banquete a su regreso de los Estados Unidos, donde se encuentra en uso de licencia, con el objeto de celebrar el vigésimo quinto aniversario de su ingreso en el periodismo.

El capitán Torra desempeña en la actualidad el puesto de Jefe del Buró de Prensa y Radio del Ejército, con el beneplácito de sus jefes. Se espera que al acto concurran numerosas autoridades civiles y militares.

El capitán Torra, que ocupa una importante posición junto al coronel Batista, retornará en breve de su viaje a Washington.

DEFUNCIONES OCURRIDAS AYER EN LA HABANA

Hasta las 4 p. m.

Lázaro T. González, negro, cuatro meses, Reparto Yaguas.

Eustaquia I. Pacias, blanca, 75 años, San Ignacio 28.

Amado A. Cevadas, negro, 52 años, H. Mercedes.

Lázaro B. Martínez, mestizo, 6 meses, Pedroso 26.

Jesús V. Gómez, negro, 14 meses, Factoría 7.

Antonio S. Nazábal, blanco, 8 meses, Suárez 68.

Angela B. Oquendo, blanca, 75 años, Aguila 85.

Pedro L. Alvarez, blanco, 63 años, I. del Cáncer.

Andrea N. Cruz, blanca, 16 años, H. C. García.

Emeterio S. Pesquera, blanco, 75 años, Cerro 1316.

Elizabeth R. Miran, blanca, 34 años, 23 número 1260, Vedado.

Teresa León, blanca, 41 años, H. C. García.

Miguel Aciego, blanco, 78 años, I. del Cáncer.

Andrés Herrera, blanco, 38 años, H. C. García.

Manuel aGrcía, mestizo, 67 años, H. C. García.

Pilar Crespo, negra, 3 días, H. C. García.

Cecilia Morales, mestiza, 1 d. H. Infantil.

Estanislao I. Ramos, negro, 7 meses, Cerro 336.

María de la P. Martínez, blanca, 86 años, Manila 110.

Juan G. Benegas, blanco, 39 años, Ave. Menocal 46.

Isaura W. Pérez, blanca, 5 meses, Carlos III número 7.

ARRESTADO

El vigilante Victoriano Vega, del Bureau de Investigaciones, arrestó a Generoso García Castillo por ser la misma persona que se encuentra reclamada por el Juez Correccional de la Sección Primera.

INTERIOR DE LOS NUEVOS CARROS
PULLMAN
PUESTOS AL SERVICIO DEL PUBLICO POR LA EMPRESA DE OMNIBUS
Santiago - Habana

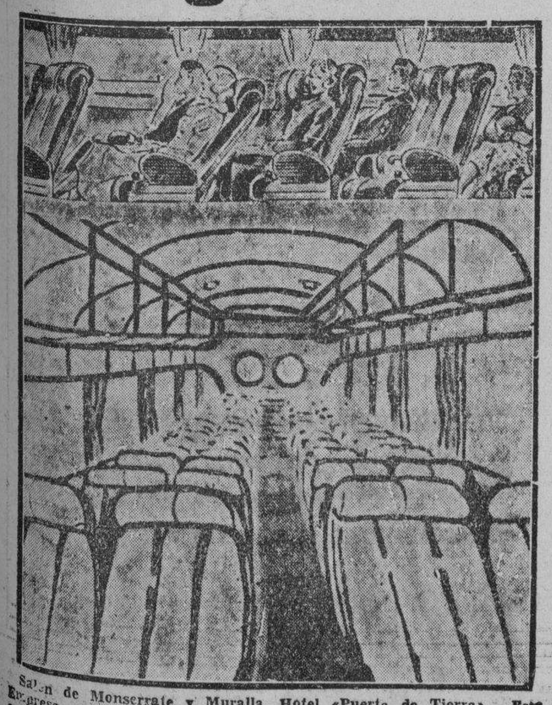

Salón de Monserrate y Muralla, Hotel «Puerta de Tierra». Esta Empresa sostiene relevo de personal cada seis horas, por eso lleva cuatro años prestando servicios sin accidentes.
Reservación de asientos numerados. Puede hacerlo personalmente, por el Teléfono M-2266.

NUEVOS PRECIOS REBAJADOS EL 30%.
ECONOMIA, SEGURIDAD, ITINERARIO FIJO.

CRONICA HABANERA

DEL COUNTRY CLUB

EN EL JOCKEY CLUB.—Un gran día fué el domingo último en el Hipódromo de Oriental Park.

Los innumerables fanáticos del interesante deporte se reunieron allí disfrutando de un programa espléndido de ocho justas.

En la terraza del aristocrático Jockey Club reinó también la animación durante toda la tarde, dándose cita allí distinguidas personalidades de nuestra sociedad.

Desde aquella hermosísima terraza pueden ser presenciadas las carreras con gran comodidad.

Durante toda la tarde amenizó la famosa orquesta «Gran Casino» bajo la dirección del maestro René Touzet, bailándose en los intermedios animadamente.

El premio que ofrecía la empresa a la dama o señorita que asistiera vistiendo más elegantemente y que consistía en fotografías de la acreditada casa «Rembrant» fué adjudicado a la bellísima señorita Eloisa Planas y Rodríguez, que lucía una elegante toilette, de la incomparable hermanas Salas.

Estaba integrado el jurado por la Dirección Social del Jockey Club en la que figura la encantadora señorita Lolo Vinnent y el distinguido joven Pancho Arango.

El sábado y el domingo próximos habrán nuevamente carreras y de ellas nos ocuparemos en su oportunidad.

También daremos a conocer el premio que será ofrecido.

Entre las señoras que asistieron el domingo al Jockey Club, anotamos las siguientes.

Margarita Villalonga de Montero Madrazo, esposa del Encargado de Negocios de España.

María Luisa Morales de la Torriente, Lily Morales de Coroalles, Fe González Pineda de del Peso, María Teresa Herrera de Ruiz Moris, Mrs. Macintyre.

Nenita Rodríguez de Rodríguez.

Toto Mederos viuda de Sampedro, Sara Booth de Schneer, Juanita C. viuda de Arregui, Isabel de Vega viuda de Aenlle, Peira Zurdos de Hernández Sol, María Polo de Angulo, Angelica Martínez Piloto de Figarola.

Leila León de Estévez.

Victoria de Rodríguez.

Delia Villaret de Cano, Grace Mac Intyre de Casanova, Belita de la Hoyuela de Bosch, Armanda S. de Erviti, Caridad Crews de Quijano, señora de Varona.

Lola del Peso.

Maricusa Sampedro de Vinnent.

Esther Lange de Alvarez, María Antonia Coro de Alonso, Alicia Novoa de Fernández, Grieziella Carreras de Linares.

Señoritas:

María Luisa de la Torriente, Lolita Coroalles, Zoraida Lamar, Olga del Pico, Raquel Jaquet, Graziella Ruiz Herrera, Hortensia Tapia, Olga Rodríguez Cáceres,

Lolo Vinent,

Beba Smith.

Rosario González Labarga, Esperancita Bernal, Matilde Camacho, Mercedes Onetti, Graziella Alfonso, Rosita de Zendegui, Emilita Angulo, Hilda de Erviti, Ada Bosch, Carmen Luisa y Marietta Aenlle, Carmen de Posada.

Ivonne Rodríguez.

María Mier, Nenita González y Abella, Berta Moreno Debesa, Liliam Etchegoyen, Mercedes Muiña, Marta Vandes Amable, Nena Varona, Olga Quijano.

María Elena Castañeda.

Silvia Pérez de la Torre.

Olga Beltrons, María Galbie, María Elena Martínez Núñez, Hilda y Luisa Guas, Graziella, Ofelia y Silvia de Freixas, Melba y Ada García, Ruth Gil, Mireille y Graziella Benítez, Regina, Cuca e Hilda Martínez Piloto, Doris Bacón.

Raquel Alonso, Rosario y Francisca Hernández Sol, Eloisa Planas Rodríguez, Conchita García, Emma González Llanes.

Y Thelma y Chacha Salas.

Para quienes no sean socios del Jockey Club, será requisito indispensable presentar a la entrada la tarjeta de invitado, la que puede solicitarse a la Dirección Social del Jockey, por el teléfono FO-7086 con la debida anticipación.

LA ORQUESTA FILARMONICA.—La Sociedad de la Orquesta Filarmónica de la Habana, después de una brillantísima actuación artística desarrollada en estos últimos meses, entra ahora en un receso hasta el mes de octubre próximo en que se iniciará una era de grandes conciertos, prometiéndonos presentar a grandes conciertos, prometiéndonos presentar a grandes artistas, entre éstos al mejor tenor del mundo en los tiempos actuales. Nos referimos a Beniamino Gigli, cuyo nombre por sí solo garantiza el éxito de la nueva temporada que se iniciará con gran concierto sinfónico.

Para lograr un número mayor de questa Filarmónica de la Habana, ha dejado en suspenso hasta el 1 de agosto próximo, el cobro de la cuota inicial de inscripción. Mientras tanto los abonados a lunceta y Primer Balcón abonarán la cuota mensual de $1.50.

Después del 1 de agosto hasta el 30 de septiembre quedará otra vez en vigor la cuota de inscripción normal, de $3.50 para los abonados a luneta y Primer Balcón y de $1.50 para los de Segundo Balcón. Y del 1 de octubre en adelante estas cuotas se elevarán a cinco pesos y $2.50 respectivamente.

Ya desde ayer han quedado abiertas al público las nuevas oficinas de la Orquesta Filarmónica para todo lo relacionado con el abono etc., en la Arcada del hotel Sevilla Biltmore, teléfono A-8700.

Nuestro querido compañero en la prensa, señor Julio de Céspedes, ha sido nombrado director de estas oficinas.

Ninguna designación más acertada.

BODA NOTARIAL.—El sábado último, en la notaría del doctor Carlos Jiménez de la Torre, se celebró en la mayor intimidad una boda de grandes simpatías.

Fueron los contrayentes la encantadora y joven señora Estelita de la Lastra y G. Arenas y el caballeroso señor Antonio Fernández Sánchez, ambos muy estimados en nuestra sociedad.

En calidad de testigos firmaron por ambas partes el señor Maximino Alvarez Mena, secretario de la Comisión del Servicio Civil; el doctor Segismundo Parés, el doctor Félix del Prado y el señor Juan Miguel Aedo, los dos últimos comisionados del Servicio Civil.

Nuestra felicitación a los nuevos esposos.

PRO BALNEARIOS DE CUBA.—El Comité «France-Amérique» de la Habana, conjuntamente con el Automóvil Club de Cuba, continuando sus excursiones periódicas a los balnearios de Cuba, anuncian su próxima visita a San Diego de los Baños, que tendrá lugar el domingo 26 del presente mes.

Se ha fijado la hora de salida a las 9 a. m. partiendo del Automóvil Club de Cuba, Malecón No. 50.

Las personas que por cualquier causa llegaran después de la hora indicada, podrán reunirse con los excursionistas en la carretera o en San Diego, en el Hotel «Cabarouy».

Existe gran embullo para este paseo y tenemos noticias de que se han inscripto diez y siete automóviles.

En otra mesa los esposos José Rocha y Conchita Martínez con la señorita Consuelo Martínez.

Mr. y Mrs. Clarence L. Marine.

El doctor Raúl Cowley y señora Emma Recio con la interesante Patricia Mencía y el señor Fernando de Doria.

Un party distinguido con Ignacio del Valle y Rosa Perdomo Estanislao del Valle y Paula Goicoechea, Manolo Gamba y Carmen Martínez Pedro, la señora María Luisa de la Torrente de Sandoval y la señorita Julia Morales.

En otra mesa Baby Sardiña y Georgina Menocal, Fiquito Mejer e Hilda Sarrá, Pepe Gómez Mena y Elizarda Sampedro, Rosario de Blanck y Pancho Arango.

Con el joven matrimonio Charlie de Cárdenas y Luisita Pla la encantadora Carola Olavarría y el joven John Hernández.

Una mesita con dos parejas,
Merceditas del Valle y
Willy Zaldo
Margaret Stewart y
Fabio Freyre

Con Jorge Alonso y Estela Santeiro, los simpáticos esposos, se reunían dos parejas, Flora María Lamar y Ramón Antonio Crusellas, Carmita Díaz y Manolo Santeiro.

Edwin Alexander y Dinorah Boyez de Alexander.

En otra mesa el doctor Julio García Sevilla y su bella esposa Kattie Brito y las señoras Lolita de la Vega y Josefina de Vega viuda de Posada.

Angelina Ariosa y Manolo de la Cruz.

Nina Gómez y Tony Freyre.

Josefina Piedra y Raúl Valdés Fauli.

Mr. y Mrs. John A. Thomson con su hijja Helen y Mr. John Hoover.

El señor Angel Fernández Rivera y su distinguida esposa con su encantadora hija Mimi y el señor Gaspar Vizoso.

Otra mesa de parejitas ordenadas así.

Virginia Palicio y
Alonso Portuondo
Muñequita Gastón y
Jimmy Fenton
Graciella Portuondo y
Manolo Bustamante
Josefina Delgado y
Bebo Aspiazu
Lalita Salazar y
Fernando Palicio

En otra mesa, Loly Smith y Paco Mendieta, Angela Gisriel y Gerardo Smith y Kitty Mitchell y Herman Stork.

Con Sylvia Aróstegui, Julio Lobo y señora María Esperanza Montalvo de Lobo, Leopoldo de Goicoechea y George Fowler.

Beba Domínguez y Luis Rodríguez Molina.

Sara Giménez y Guido Conill.

Una petite table con Carmen de Posada y Luis Rodolfo Febles y Carina de Posada y Armando Acosta.

Olga Albacete y Luis Douglas.

Más parejitas, Grace Mac Govern y José Carrillo, Liane Salmon y Melchor Gastón.

Y por último la simpática Edith Wright y Pancho Aguirre.

VIAJEROS DISTINGUIDOS.—Embarcan hoy para los Estados Unidos, acompañados de sus graciosos hijos, el doctor Guido Colli y su gentil e interesante esposa Rita María Gómez Colón.

Se dirigen a Miami para de ahí continuar en su automóvil particular hacia el norte, proponiéndose visitar diferentes capitales de la unión.

Los esposos Colli-Gómez Colón, por la premura del viaje, no han podido despedirse de sus amistades y nos ruegan lo hagamos por este medio en su nombre.

Feliz viaje.

NENA PEREZ PIQUERO DE CASTAÑEDA.—Después de haber pasado dos semanas en Nueva York, ha regresado el domingo por la vía aérea, la joven y bellísima dama Nena Pérez Piquero de Castañeda.

Viene muy complacida de su viaje. Bienvenida.

THE PREPARATHORY SCHOOL.—El famoso colegio «The Preparathory School» ligado a la juventud habanera desde hace varios años, anuncia un curso de verano con una sección de ocho a doce del día.

Su directora, la culta profesora Mrs. Adelaide Pawsey, bien conocida de nuestra sociedad, ofrecerá este curso en inglés solo mediante uno de los sistemas más modernos de enseñanza inglesa.

El Preparathory School, cuyo curso completo es de dos secciones, una por la mañana y otra por la tarde, en inglés y español respectivamente, prepara también alumnos para ingresarlos en los colegios norteamericanos donde ya, más de una vez, se han destacado con altos honores.

Para cualquier informe que se desee podrán comunicarse con Mrs. Adelaide Pawsey, teléfono F-4296, calle 11 No. 266 esquina a I, Vedado.

MARGOT ROS.—Desde el sábado se encuentra de regreso en la Habana la notable pianista Margot Ros, que a pesar de sus cortos años ha logrado brillar en los Estados Unidos entre las más destacadas figuras musicales.

Margot Ros viene a pasar las vacaciones con sus familiares y ofrecerá un concierto el día nueve de julio en el Auditorium, donde dará a conocer sus adelantos en el piano con un programa de difícil ejecución.

Bienvenida.

NOTA DE DUELO.—A una edad avanzada, querida y respetada de todos en esta sociedad, ha dejado de existir ayer la señora Concepción González viuda de Hernández.

Su muerte constituye una sensible baja que quedan llorando sus familiares todos, entre ellos sus hijos, nuestro estimado amigo el doctor Pedro Hernández Gonzalo y las señoritas Concepción y Gisela Hernández.

Hoy se verificará su sepelio.

Descanse en paz.

BODAS DE BRONCE.—El doctor Lucilo de la Peña, Senador de la República y caballero que goza de muchos afectos en nuestra sociedad y su bella esposa Conchita López Trigo, celebran hoy un aniversario más de su efectuado enlace.

Los esposos de la Peña-López Trigo cumplen ocho años de casados —Bodas de Bronce— que pasarán sin fiesta ni recibo al calor de los santos afectos familiares.

Un saludo llegue hasta ellos.

EMETERIO SANTOVENIA.—Con profunda pena consignamos el fallecimiento, acaecido ayer en su residencia de esta capital del respetable caballero Emeterio Santovenia y Pesquera, jefe de una distinguida familia.

La enfermedad que desde hace algún tiempo venía sufriendo tuvo fatal desenlace en horas de la tarde de ayer en que exhaló el último suspiro rodeado de los seres para el más queridos.

Allí estaban con su buena y ejemplar esposa Antonia Echaide todos sus hijos, entre ellos el doctor Emeterio Santovenia, ex-Secretario de la Presidencia y distinguida figura de nuestra intelectualidad.

Para las nueve de la mañana de hoy ha sido dispuesto su sepelio.

Nuestro pésame a toda la familia.

MIGUEL DE MARCOS.—El jueves treinta del presente mes de junio se reunirá la Academia Nacional de Artes y Letras para recibir en su seno al doctor Miguel de Marcos, académico electo de la Sección de Literatura.

Ya han comenzado a circular las invitaciones para este acto, calificado con acierto de suceso literario y que constituirá una fiesta cultural de extraordinario esplendor.

El programa se desenvolverá en la forma siguiente: I. Himno Nacional. II. Sinfonía de Ignacio Cervantes, por la Banda Municipal que dirige el Académico de la Sección de Música, maestro Gonzalo Roig. III. Palabras del Presidente. IV. Discurso de ingreso «El arte y la ciencia de informar», por el doctor Miguel de Marcos. V. Discurso de contestación por el doctor Antonio S. de Bustamante y Montoro.

La Habana social, cultural y política estará presente en la recepción académica de nuestro querido compañero el doctor Miguel de Marcos, gran periodista y altísimo hombre de letras, cuya obra va a recibir ahora esta nueva y triunfal consagración

LA CONVENCION NACIONAL DEL CLUB DE LEONES.—El Club de Leones de Cuba celebrará la primera Convención Nacional del Distrito «C» (Cuba) en la ciudad de Camagüey, durante los días 23, 24 y 25 coincidiendo con las alegres y tradicionales fiestas de San Juan, que es cuando allí se celebran los Carnavales.

A la Habana llegará mañana, día 22 Mr. Roderick Beddow, Presidente que fué de la Asociación Internacional de Clubs de Leones y quien representa a dicha organización en la Convención de la ciudad prócer. Mr. Beddow vendrá acompañado de un caracterizado grupo de «leones» de la Florida.

El Club de Leones de la Habana hará a dichos miembros un gran recibimiento y a las doce y media del día tendrá efecto en el hotel Nacional un gran almuerzo.

Seguidamente partirá la caravana de autos hacia Camagüey.

La Convención se inaugurará el jueves 23 a las 2 de la tarde con la asistencia del Gobernador de dicha provincia, que dará la bienvenida a todos los miembros. Por la noche se celebrará un baile de gala en el Country Club de Camagüey.

El viernes 24, habrá una función artística a las 10 de la mañana, a la 1 de la tarde un almuerzo criollo en la Granja Escuela El Lugareño, por la tarde el paseo típico de San Juan en el que tomará parte la Reina de los Leones de Cuba, señorita Betty Cendoya, y por la noche a las 10 un baile de gala en los salones de Camagüey Tennis Club.

El sábado 25 un vermouth de honor en el Gran Hotel ofrecido por el Comité de Damas del Club de Camagüey a las leonas convencionistas; luego la sesión plenaria y un gran almuerzo de Presidente y Secretarios de todos los clubs de Leones, bajo la presidencia del Gobernador Distrital, doctor Ramiro Collazo; por la noche como epílogo de estos brillantes actos será el banquete y baile en el hotel Camagüey.

Entre los miembros del Club de Leones de la Habana prevalece mucho entusiasmo por dicha Convención, primera de esta índole que tiene efecto en Cuba.

EL BRIDGE PARTY DE AYER.—En el Hotel Nacional se celebró ayer, como habíamos anunciado, el bridge party organizado por un grupo de Antiguas Alumnas del Sagrado Corazón con el propósito de recaudar fondos con destino a la continuación de las obras benéficas que llevan a cabo en conmemoración de las Obras de Oro del externado.

Un éxito completo coronó el esfuerzo de este grupo de antiguas alumnas entre las que se cuentan las distinguidas damas Rosa Perdomo de del Valle, María Barillas de Linares, Carmelina Laurrieta de Fondon, María Antonia Alonso de Aspuru, Rita María Arango de O-Naghten, María Antonia Batista de Fernández Morrel, Zoila Noroña de Reyes, Carmen Otero de Menéndez y Mayita Juncadella, a las que tenemos que felicitar por la magnífica labor desplegada.

Desde hora temprana de la tarde se advirtió la afluencia de público y poco después de las cuatro se hallaban todos los salones de juego colmados de familias.

En plena fiesta se rifaron los regalos, resultando premiados los siguientes números:

No. 805, una lámpara de «Le Trianon».

No. 819, un abanico pintado por la señora María de Cárdenas de Zaldo y regalo de la señora Perdomo de del Valle.

No. 815, una bolsa de «La Filosofía».

No. 916, una bolsa de «Fin de Siglo».

Y diez estuches de la afamada Crema Phillips que correspondieron a los números 930, 841, 735, 859, 725, 328, 124, 234, 651, y 616.

La Comisión organizadora nos ruega hacer público su agradecimiento a Mr. Taylor, el caballeroso administrador del Hotel Nacional por haber cedido los salones, y a «La Filosofía», «Le Trianón», «Fin de Siglo», «Guarina» y «Crema Phillips» por los regalos recibidos.

Se sirvió una rica merienda, y ayudando a las organizadoras actuó en esta parte de la fiesta un grupito encantador de señoritas, Bibí y Julita Aspuru, Martha Linares, Anita, Merceditas y Cristina del Valle, María Luisa Sánchez, Conchita Nodarse, Josefina Díaz, Isabel Fernández Morrel, Lourdes Sánchez, Virginia y María Elena Palicio y Elodia de Cárdenas.

A continuación van algunos nombres de la concurrencia:

Elsa Pensó de Senior, Cusa Portela de Villalba, Nena Rodríguez de Santeiro, Leopoldina Solís de Hernández, Dulce María Muller de Gorrín, Hortensia García de López, Lolita Maciá de Pagliery, Cuca Blanco viuda de Laurrieta, Ana María Maciá de Sánchez, Lolita Barraqué de del Monte, Dolores Domínguez de Alcahud viuda de Armenteros, Maruja Barraqué de Sánchez, Nena Adriaensens de Juncadella, Aida Sánchez, Eulalia Juncadella de Valdés Fauli, Consuelo Alvarez Cérice de Arango, Dulce María Blanco de Cárdenas, Nena Pérez Piquero de Castañeda, Ofelia Brito de Menocal, Nena Aranda de Echevarría, María Antonia Bonnet de Domínguez, Poupée Armenteros de Albear, Alicia de Cárdenas de Belt, María Manuela Deschapelles de Zaldo, Josefina Menéndez de Pimentel, Juana María P. de Menéndez Arias, Elvira Pérez de Errasti, la Marquesa de Villalta, Adriana Martínez de Sánchez, María Luisa Someillán de Vidal, Esperanza Solís de Aguiar, y Rosa Rodríguez Cáceres.

Esperanza Cantero de Ovies, Piedad Díaz de Martínez, Adolfina Valdés Cantero de Martínez y Eugenita Ovies de Viurrum.

Consuelo Cancedo viuda de Díaz, Mercedes Marty viuda de Baguer, María Teresa Escarrá de Casares.

Julia de la Guardia de Regil, Enriqueta Schueg de Bosch, Hortensia Benítez de Skirving, Eugenia de Regil y Carmen Aguiar.

Emilia de la Torre viuda de Casanova, Juanilla Du Quesne de Cabrera, Julia Jorrín de Culmell, Cecilia Guzmán de García, Emilia Montculieu, Aurelia Aróstegui, Carmelina Tarafa de Montalvo, Floraida Fernández Rebull, Bertha Plá de Morán, María Elena Alvarez Pedroso, Elsa Krieghoff, Graciella Benítez, María Emma Botet, Ana María Cantens, Eugenia González Plasencia, Bertha Caturla, Sara Caturla, Mireille Benítez, María Teresa González de Bernal, Ana María Gonzalo de Cantens, Aguedita Azcárate de Durán, Chaton Isasi, Ana del Carmen Isasi, Elda M. Machado, Eulalia Machado, Pepilla Duany viuda de Fuentes, Juanita Manduley y Pepita Rivera.

Carlotica Zaldo de Mendoza, Lala Layne de Salazar, Alicia Nadal de Menocal y Carmela Dolz.

Bibí Duplessis de Gómez, Carmen Sánchez Galarraga de Alfonso, José María Arango y Juan O-Naghten.

María Carlota Pérez Piquero de Cárdenas, Amelia Solberg de Hoskinson, Elida Coroalles de Morán, Herminia Navarrete viuda de Ecay.

Estela Alonso de Nodarse, Finita Recio de Freixas, Graciella Heydrich de Madan y Celia María Recio de Hernández.

Nina Reyna de Ariosa, Graciella Mariagliano de Franchi Alfaro, Rosita Cadaval de Rayneri, Gloria Ricart y Eva García de León.

María Carlota Méndez, Mina Valdés, Hortensia Silva y Odela Medel.

Julia Heymann de Menéndez, Rene Molina de García Kohly, Elena Galán de Fernández de Castro y Amelia Rivero de Domínguez.

Nena Nodarse de Beltrán, Angela Herminia Armiñán de Pedroso, Alicia Herrera y Raquel Pérez de Rivero.

Mariana Rodríguez López, Rosita Rayneri, Nono Larrea y Loló Goytisolo.

Conchita Desvernine, María Macías, Julia Macías y Abigail Pardo.

Rosa María Zaldo, Conchita Menocal, Gloria Carrillo y Celita Hidalgo Gato.

Bebita Díaz Bridgman de Rivero, Patricia Mencía, el doctor Rafael María Anguio y el doctor César Camacho.

Hortensia Colas, Madeline Menocal, Flora María Lamar y Adriana Maduro.

Bibi de Lima de Maduro, Zaida Carrera de Fernández Rebull, Rosita Morales y Aída López de Rodríguez.

Josefina Bascuas, Sylvia González del Valle, Mercedes Onetti, Pilar Lombillo, Consuelito Finlay, Carmen Luisa Aenlle, Carmen de Posada, Josefina Lombillo.

Estela Martínez Moles de del Río, Pastor del Río, Josefina Pividal de Vasconcelos y Dr. Emilio Vasconcelos.

Chela Robelin de Morales Broderman, Elena Sánchez de Fernández, Celia Alvarez Rius de Gómez y Mercedes Morales de Gómez Marrero.

Adriana Martínez de Hevia, Georgina Barnet de Van de Griendt, Juanitica Deschapellles y María Luisa Gener.

Juanita Fabián de Mayorkas, María Antonia Taquechel, Nena de la Paz de Camps y Ana Luisa López Lay.

Rosita Barraqué, Macusa Larrea, Alonso Portuondo y Raúl Valdés Fauli.

Concha Bouza de López Blanco, Alicia Crabb de Trémols, Rosa Hilda Moreión de Coye, Virginia H. de Hernández Ibáñez, Beatriz Aguiar, Lola Moya de Romagosa, Isabel C. Moya de Sosa, Nenona Hernández Cartaya, Nena Inclán de Llansillo, Matildita Ruiz de Dumois, Matilde Gil del Real de Galdo, Guillermona Cagigas y Teresa Fernández de Rodríguez.

Ofelia Vidal de García Comesañas, Agustinita F. de Magriñat, Carmelina R. Olivella de Dávalos y Elisa R. Fortún de Torruelle.

Teté Polo de Soto, Gloria V. Reimundo de Martínez Fraga, María Romero de Vieites, Nena S. Rivas de Casabuena, Hilda Valdés Reimundo, Sylvia Laredo de Martínez Aparicio, Amparo Polo viuda de Jorrín y Aurora Zalduondo de Botifoll.

Valeria Marcos de Ascanio, Victoria Bravo de Quiroga, Hortensia Arroyo de Castellanos, Cristina Franca de la Vega, Margarita Villaurrutia de Fernández Ruenes, Lucrecia Aguilera, María Alonso de Arenas, Josefina O. Viuda de Fernández de Velasco, Martha Fernández de Velasco, Dolores de la Vega y Aída Camacho.

Mina Pérez Chaumont viuda de Walsh, Herminita Gómez Colón de Pereira, Serafina Rodríguez de Rosado, Lola de Monasterio, Mimí Castro, Mimí Suárez Rivas, Margarita Soto, Noemí González, Dulce María Chacón de Salas y Lydia C. de Cruz.

Josefina Freixas, Maeta Roces, Noemí Booth y Doris Bacon.

Amelia Guerra de Prats, Mrs. María R. Pecknold, Felicia Guerra y Mercedes Sirven de Díaz Norte.

Paquita Pino, Elsa Collazo, Anita Perkins viuda de Rafecas y Nena Valle de Palicio.

Chefita Tagle, Josefina Cowley, Carlos Alzugaray y Miloch D'Jermanovitch.

Chichita Pons de Izquierdo Angelina Armand, Mercedes Palacios, Clara A. de Ramos y Germana S. de Giberga.

Mercedes Llansó de Valdés Cartaya, Nena Alzugaray de Llansó, Chicuita Armenteros de Zorrilla y Nena Ortiz de López.

Lourdes de Cárdenas de Dardet, Tina Hidalgo Gato de Solís, Billie Boullosa de Díez Burgos, Margarita Alvarez de Rangel.

Dr. Felipe Domínguez y America Alvarez, Merv Gutiérrez de Roberts y Dr. Pedro Montalvo.

Estela Martínez de Fumagalli, Lolita F. de Velasco de Montalvo, Adelina Giscard de García Gómez, Juanita Menéndez de Comas e Isaura de la Cruz de Montiel.

Lourdes Alfonso, Martha Fernández Sánchez, Inés Junco, Peggy Echevarría, Carmelina Sierra, Ofelia Pérez, Berta María Oliva, Elisa Inglés, Mercedes Cabús y Lourdes Cuervo.

María Pepa Recio de Díaz Payro, Angela Freyre de Simó, María Isabel Pardo de Solberg y Angela M. Dávalos.

Delia Martínez Díaz de Suárez, Gloria Diago de Lorenzo, Margarita Hernández de Fonts y Evangelina de la Vega de Céspedes.

María Julia Arenal de Goirigolzarri, Angélica Pedro de Forcade, Marquesa de Tiedra, Celia de Cárdenas de Morales, Sofía Arenal de Cárdenas, Blanquita F. de Castro de Jardines, Poupée Ovies de Andino, Delia Martínez Díaz de Suárez, Victoria Guerra de Galbán, Delfina García de Fernández, Aurora Bures de Bermúdez, Josefina y Ofelia Morales de los Ríos, Elena Tabío, Macusa López de Alvarez Reymunde, Alicia Gómez de Cannavaciolo, Carmen Crews de García, Asunción Yánez, Juanita Figarola de Sánchez Romero, Conchita Valvidia de Santo Tomás, Flor Berenguer, Pilarina del Toro de Piquer, Mericia Gálvez de Lamar, Margarita García Gutiérrez, Panchita Martínez, Amelie Ortiz, Eugenia Martínez, Perla Gumaer, Cecilia Boada, Martha Facio, Josefina Bonnet, Cecilia de la Torriente, Mercedes Cabrera, María Luisa Porto y Caridad López Serrano.

Ritica Fernández Marcané de Crusellas, Teté Mendizábal viuda de Casuso, Ninina de los Reyes, Carmelina Muñoz, Clotilde Bernárdez, Josefina Morales, Irma Miyares, Chiquitica Hernández, Lily Miyares, Pepe Recio.

María E. viuda de Camps, Alina Fuentes, María Luisa Araus, Josefina Hurtado de Mendoza y Andrés Ros.

Matilde Cuadra de Aguilera, Margarita Sórzano de Hernández, Nena Aguilera de Estévez y Mrs. Otto Sosa.

Marinee H. de Clausó, Enriqueta Belista, Conchita Pons y Carmelina Alentado.

Otilia Falcón de Aurioles, Esther Lange de Alvarez, Mrs. G. W. Waddell y Zulema W. Moller.

Lupe Marco de Acevedo, Carmen F. de Sánchez, Amalia M. de Moreira, Elena Moure de Casado.

La mesa del Sunshine con Martha de la Torre de Galletti, Catalina Munguía de Aleio, Lala R. de la Cerda y Margarita Pardias.

Conchita Viñas de Roldán, Avelina G. de Pérez Barros, Mina de la C. de G. del Cueto y Antonia Rodríguez.

Anita Alemán, María Luisa Dueñas, Anita de Blanck, Cristina Pla, Zcida Rezalado, Ana María Solórzano, Georgina Oliva y Sofía Hernández.

Mayita Juncadella, Gloria Crespo, Odelia Bernal de Crespo, Magdalena Sofía Alba de Guantes, Alicia Alvarez Ruelland, María Luisa Malzarrat, Esperanza Bolívar de Hernández, Celia Rosa Morales, Mercy Gastón, Josefina Crespo.

Lelia Fernández de Castro Ofelia Rosainz de Collazo, Gloria Rosainz de Chediak...

CONFERENCIA POSPUESTA.—No pudo celebrarse ayer, como se había anunciado, la conferencia del doctor Ramón Cantos, ingeniero agrónomo de la Escuela Superior de Agricultura de París.

Tendrá lugar a fines de la presente semana en la Sociedad de Ingenieros.

MARIA LUISA DE LA SIERRA.—En la tarde de ayer, mediante la petición de mano, quedó sancionado el compromiso amoroso de la gentil y encantadora señorita María Luis de la Sierra y de los Santos y el distinguido señor Braulio López Alvarez.

Dicha petición fué formulada por la señora Isabel Alvarez de González, madre del novio ante los padres de la novia, el señor Francisco de la Sierra y su esposa María Luisa de los Santos.

Con tal motivo la señorita de la Sierra recibió flores innumerables.

Desde la «Casa Trías» el famoso edén del Vedado, que sabe siempre destacarse por sus trabajos exquisitos, anotamos este grupo de preciosos obsequios.

Un ces

DISMINUYE EL ACUEDUCTO LA DOSIS DE CLORO POR NO UTILIZARSE AGUA DEL ALMENDARES PARA EL CONSUMO

LA PEQUEÑA HISTORIA

Por ALEJANDRO LERROUX

PEQUEÑAS TRAGEDIAS

Capítulo XXVIII

Consideraciones sobre la vida privada de los hombres políticos.—Reflexiones sobre la mía.—Algunas intimidades que hacen al caso.—Su Excelencia me habla por primera vez del Straperlo.—Respuesta desenfadada.—Lo que contenía la denuncia.—Meditaciones sobre el caso.—Lo que yo hubiera hecho en el puesto de Su Excelencia.—O en el lugar de don Niceto.—El Presidente de la República vuelve a la carga.—Mi contestación altiva. — Las espadas en alto.

La vida de los hombres políticos está expuesta a todos los vientos, sometida a todas las fiscalizaciones, intervenida por todo el mundo. Sobre todo los que trabajan por el triunfo de la libertad disfrutan menos libertad que nadie. Carecen de vida privada. El gitano en su ambulancia, el esclavo en su ergástula, el negro en su choza tienen más por suya y también más respetada que el hombre público una parte íntima de su vida, que es la vida privada.

La del hombre público está, como su vida pública, perpetuamente sobre la mesa de disección. Para enaltecerla sus amigos la vuelcan a la calle, desfigurada por la hipérbole. Para criticarla sus adversarios la analizan por el revés, olvidándose del anverso, mientras sus enemigos la deforman por la calumnia en todos sus frentes.

Y si el hombre público ha consagrado parte de sus actividades al periodismo y ha tenido, a su vez, que combatir y criticar, el resto de su existencia lo pasará haciendo penitencia de sus pecados, leyendo cada día referencias a su vida pasada, que no suelen tener de veraces ni la letra, ni la música, ni la interpretación.

Los cenáculos literarios, las redacciones de los periódicos, los pasillos del Congreso, las tertulias de los Cafés, fraguas donde se forja la opinión, sirven a sus clientelas respectivas así la que deben profesar y repetir cada día, como el patrón de la figura de los hombres públicos.

Y, sin embargo, cuando la investigación es guiada por la buena fe, el trabajo se hace sencillísimo. Todos lo sabemos todo, o casi todo, de todos. Nada aparece tan transparente en los hombres públicos como su vida privada. Sobre todo la de los que en su vida pública no ofrecen a la maledicencia o al odio, pretextos para la agresión apasionada y sangrienta.

Es mi caso. La simplicidad de mi trayectoria en la vida política pudiera representarse por una larga línea inflexiblemente recta, ni curva ni quebrada, interrumpida de vez en cuando por los accidentes propios de la lucha en que para que prevalezcan los ideales, hay hacer sacrificios. Paralelamente otra modesta simplicidad, la de mi vida privada, que arranca de una familia de la clase media, entronca con otra tan humilde y forma un hogar honesto. Las vicisitudes, cuya superación suele poner a prueba el temple de las almas, reunieron en el hogar recién formado a los supervivientes del naufragio de aquellas familias, que se quedaron sin piloto, porque no tenían otro puerto de refugio. Y uno de los refugiados que se encontró en la tormenta sin salvavidas, porque había consagrado cinco años de la suya, los más críticos de su juventud, al cuidado filial de nuestro padre, hemipléjico al final de su existencia, fué mi hermano Aurelio. Todavía hay periodistas que le conocieron conviviendo profesionalmente con él; y como conocerle era amarle—tales fueron su bondad y rectitud—aun se hacen lenguas en su alabanza. Pero se murió pronto: la enfermedad que contrajo en la asistencia a nuestro progenitor y que se agravó en los trópicos, a donde le llevaron afanes de independencia e ilusiones y esperanzas muy deprisa frustradas, me lo devolvieron casado y moribundo. Era mi hermano menor; le había visto nacer; le había mecido en mis brazos; le amaba como a un hijo; le lloré como un padre.

Se fué y dejó un huérfano de su mismo nombre. Tenía año y medio cuando tomó posesión de nuestro hogar y se adueñó, como su padre, de nuestros corazones. Yo soy no sé cuántas veces su padre y él es mi hijo no sé cuántas veces. En él amo y venero la memoria del suyo y la del mío, por quien aquél sacrificó juventud, salud y vida. Son tres generaciones en cuyo centro mi corazón es como una colmena de amor y un cáliz de gratitud.

Es una «historia» sencilla y simple, como la de tantos otros hogares donde no ha entrado todavía, por fortuna, el disolvente del puño cerrado que proclama: «hijos sí, maridos no».

La he contado brevemente, no porque sea desconocida de muchos, sino para que sea conocida de todos los que me lean, y para que al llegar al episodio que voy a referir, y que por nada del mundo hubiera escamoteado, sirva de explicación a la fiereza y a la bravura con que lo afronté apoyándome en el cimiento berroqueño de mi conciencia limpia y mi corazón sano.

oOo

A no mucha dstancia de la tarde en que don Niceto me preguntó con tanto interés por la salud de mi hijo, tratando de averiguar, con insistencia que entonces no se me hizo sospechosa, si habitaba o no conmigo en mi propio domicilio, y poco después del incidente referido al hijo suyo que fué militar, una noche, terminado el despacho habitual en su domicilio, el señor Presidente de la República Española, descendiendo—¿estaría mejor dicho degradandose?—de su alto sitial, me planteó la grave cuestión.

Vacilaba, musitaba. Se había quitado las gafas para disimular su mirada tras la celosía de los párpados fruncidos. Y al fin habló pausadamente.

En su Secretaría se había recibido **bajo pliego certificado y acuse de recibo** una denuncia documentada de grave contenido. En ella no se me nombraba ni aparecía yo personalmente mezclado—se apresuró a decirme para avanzar con más desembarazo por el camino tortuoso—. Y añadió: pero desgraciadamente se refiere a persona que lleva su apellido y a otras que figuran con personalidad relevante en el partido Radical.

Y empezó a relatar con la minuciosidad de las memorias privilegiadas y con el gusto de una complacencia morbosa.

Ahora ya pude darme cuenta del objeto de aquella información que procuró hacer hábilmente Su Excelencia en conversación conmigo referida en otro Capítulo.

Se decía en la denuncia que el inventor del Straperlo no había tenido relación alguna conmigo, pero como a la vez se refería que cierta tarde estuvo en San Rafael, en automóvil y saludó a mi hijo en la carretera, delante de mi casa, lo que don Niceto quería certificar era la verosimilitud o posibildad de que aquel sujeto hubiese hablado con mi hijo en mi casa, frente a mi casa o cerca de mi casa, y no lo hubiese hecho conmigo a la vez.

Debió creer, sin duda, que el chantagista había tenido conmigo la misericordia de omitir en la denuncia mi participación en el «negocio».

¡Extraña probidad hubiera sido esa en un miserable que tan fácilmente habría podido añadir un nombre más! Si no es que fué un bárbaro refinamiento para que las gentes sospechasen que yo amparaba mi impunidad a expensas de mi hijo.

Todavía estoy meditando sobre la psicología de don Niceto cuando con tanta «caridad» insistía en el detalle de que mi nombre no apareciese en la denuncia de Strauss. Acaso era incapaz de comprender que yo hubiera hecho con toda mi alma una permuta de nombres, a pesar de la inocuidad del asunto y con más afanoso interés si más grave hubiese sido.

Le referí lo que me había ocurrido, y queda anteriormente relatado, en los dos intentos de chantage, pero no pareció impresionarse cuando le hice ver que el chantagista fracasado al escoger como instrumento de su especulación al abogado Henri Torres, ahora había elegido para su hazaña a Alcalá Zamora, nada menos que Presidente de la República.

La altivez de mi actitud y el desprecio con que yo hablaba del caso dilataron el frunce de sus ojos y dibujaron en su frente con las arrugas superciliares el geroglífico del asombro.

Intentaba llamarme de nuevo la atención sobre detalles de la denuncia y yo le atajé, indignado por el ataque insólito, que empezó a parecerme una «maniobra» de Su Excelencia, impropia de la dignidad de su cargo. Pensaba que podía haberme hablado de otra manera.

La suya... La suya era la del que se ve adivinado y sorprendido en el momento de iniciar una mala acción.

—Piénselo usted, don Alejandro, piénselo usted, me dijo encogiéndome de hombros y alargándome la mano...

Es claro que aquella conversación me hizo meditar largamente, pero no me quitó el sueño.

Busqué en mi archivo, hasta encontrarlo, el documento redactado en francés que había recibido del chantagista. Leído atenta y detenidamente otra vez, no varié de opinión. Desde la primera página se advierte que no se ha dado un solo paso en el asunto sin doblez y malicia. Se había preparado de manera que si no se lograba el «negocio», se obtendría o se procuraría obtener el provecho por la amenaza del escándalo. Esto mismo pudo y debió verlo el Presidente desde la primera lectura.

En resumen, y por violencia que me cueste debo hacerlo, se trataba de lo siguiente:

1.—Un aparato de ruleta en el que su inventor pretendía haber suprimido el «azar» y hacía intervenir el cálculo como factor de posible ganancia para los jugadores.

2.—Un aventurero que se presentaba con el aparato y la patente de invención, pretendiendo que se le autorizase legalmente para explotarlo, puesto que no contravenía disposiciones del Código Penal y traía el precedente de haber sido autorizado en otros países.

3.—Una solicitud que sirve de cabeza a un expediente reglamentariamente tramitado en los centros oficiales.

4.—Un grupo de personas a las que el iniciador busca como socios capitalistas, en Barcelona y en Madrid.

5.—Concesión de permiso para actuar en San Sebastián, que se utiliza unas horas y anulación del permiso.

6.—Gestiones para revocar la anulación que resultan estériles.

7.—Gestiones del «inventor» para obtener de sus socios una indemnización en metálico por perjuicios que supone sufridos.

8.—El «inventor» se dirige a mí formulando la denuncia de lo ocurrido y pidiéndome la indemnización pretendida. Empieza claramente el chantage.

9.—El «inventor» recurre, en vista de mi silencio, a la intervención de un abogado francés que envía a Madrid a su pasante, el cual, avergonzado de su misión, no se atreve a presentarse a mí y tramita su reclamación «amistosa» por medio de tercera persona, sin resultado.

10.—El «inventor» no desiste de su empeño y se dirige con su denuncia al Presidente de la República Española.

Concreta y escuetamente esos son los hechos.

Es bueno recordar que durante toda la tramitación del asunto yo no estaba en el Gobierno, dicho sea no para inculpar a nadie sino para explicar mi total desconocimiento del caso, del que vine a tener noticias cuando, ya en el poder, el chantagista creyó llegada la oportunidad de preparar el asalto para la estafa.

Bien torpe sería si para defenderme ahora, o en su tiempo, de acusaciones difamatorias o injustas acudiese al acostumbrado procedimiento de arrojar a los ojos de mis perseguidores la mostaza de su peculado.

No. Yo no descenderé al nivel en que se ha colocado la «banda». Ni los argumentos que voy a aducir tienen por objeto atenuar culpas, si las hubiese, o rechazar responsabilidades, si me alcanzasen, que harto me alcanzaron ya torturándome el corazón con angustias inenarrables.

Lo que me interesa poner claro como la luz y transparente como el cristal es la conducta de don Niceto en este episodio miserable.

oOo

Como severo relator he procurado dejar establecidos los hechos.

Y ahora voy a colocarme hipotéticamente en el lugar del Presidente de la República para deducir si hubiera podido conducirme de otra manera que la suya, sin faltar a los deberes de mi cargo, ni a los mandatos de una conciencia independiente y escrupulosa.

La denuncia se ha recibido en pliego certificado y bajo acuse de recibo. La Secretaría se habrá cuidado de darlo. Y de presentar el pliego al Presidente, a la vez que un examen verbal del asunto.

El Presidente es hombre político y hombre de Derecho. En seguida comprende la gravedad que puede entrañar desde el punto de vista política si se quiere convertir en bandera de escándalo, pero a la vez reconoce que en la denuncia no aparece probada la comisión de un delito. Con todo, es un asunto delicado y hay que proceder delicadamente. Puede no haber delito y haber sin embargo una indelicadeza que afecte a la moral y al prestigio de los hombres que gobiernan.

Meditado el asunto, ante el deber del Presidente se abre un solo camino llano y seguro: alejarlo de sí, para que su nombre y su representación no aparezcan mezclados en su obscuridad y procurar que se esclarezca, se deduzcan responsabilidades si las hay y se aplique la justicia a los responsables, porque como se ha dicho con razón si las Monarquías viven del honor las Repúblicas viven de la virtud.

Para ello uno de tres procedimientos:

1.—Devolver la denuncia a su autor indicándole la Secretaría que en España hay Tribunales que se ocupan de esos asuntos.

2.—Pasar de oficio el documento al Presidente del Consejo de Ministros para su debida tramitación.

3.—Enviarlo en igual forma al Fiscal de la República, si una consideración de orden personal le aconsejase prescindir de la intervención del Presidente del Consejo.

El Presidente de la República debió sentir desacatada su jerarquía, ultrajada su dignidad cuando descubrió que un súbdito extranjero, a pretexto de habérsele frustrado un negocio de baja índole moral, pretende indemnizarse por medio de un «chantage», eligiendo como instrumento su alta magistratura.

Pero es que, además, la maniobra política saltaba a la vista y semejante intención debió haberle movido a mandar practicar una investigación.

Y hubiera descubierto en seguida que la persona tenía antecedentes penales en varios países y estaba expulsado de algunos; que había fracasado en varios anteriores intentos de «chantage» a pretexto de la misma denuncia; que ésta no podía prosperar ante los Tribunales, porque no contenía figura de delito previsto y penado y que, sin duda por la misma causa, el autor, a base de la índole moral del asunto, quería especular con el escándalo; que para darle mayores proporciones se acudía a su intervención consciente e inconsciente, en lugar de tomar el camino del Juzgado de guardia; que el de su personal intervención no era probable hubiese surgido expontáneamente en el entendimiento del denunciante, por lo que podía sospecharse que mediaban en el procedimiento terceras personas, consejeros conocedores de la política española y sus hombres, y deducirse por ende la existencia de una confabulación política; que llevado el asunto, por uno u otro cauce, a su natural jurisdicción, quedaría reducido a las justas y debidas proporciones de un caso privado, vertido a la publicidad para conocimiento de la opinión que lo sancionaría como se sancionan las infracciones morales, pero sin inferir a la política, al Gobierno y a la República, absolutamente ajenos a toda responsabilidad en el particular, el perjuicio que ocasiona siempre el escándalo hinchado y aventado por la difamación...

En todo eso debió pensar el Señor Presidente de la República, Jefe del Estado; la sabiduría, el sentido jurídico, la prudencia, la templanza, el equilibrio sentado en el más alto sitial de la Nación.

Pero no ya el Presidente de la República, sino simplemente don Niceto, ciudadano, padre de familia, jefe de un hogar, hombre de experiencia, alma de cristiano, debió sentir en su corazón el eco del dolor ajeno que hería tan cruel e injustamente no al prójimo desconocido, sino al amigo leal, al colaborador político, al devoto de un ideal levantado a perpetuo culto, al servidor respetuoso que acatando las paradojas del destino le rendía desde segundo lugar los homenajes que pudo recibir en el primero; y, por fin, al padre de familia, también jefe de un hogar, donde el honor y todas las honestidades podían dar con su ejemplo tácitas lecciones a los más presuntuosos de altas virtudes. Y si don Niceto hubiera sentido en su corazón de ciudadano, de caballero, de padre y de cristiano el reflejo de aquel dolor, hubiera pensado bajo la emoción de su influjo que ninguna razón, ninguna obligación, ningún estímulo le imponían la necesidad de elegir el peor de los procedimientos para tramitar y dar solución o merecida sanción al asunto, si se quiere al conflicto espiritual que le planteaba la denuncia de Strauss.

Voy a repetirlo: yo en el caso del Presidente de la República, hubiera ordenado devolverle a su autor la denuncia con la indicación de que la presentase, si lo estimaba conveniente a su derecho, al Fiscal o al juzgado de guardia; yo, en el caso de don Niceto, se la hubiese entregado al Jefe de mi Gobierno con la indicación de que la tramitase con arreglo a su derecho. Ni más, ni menos.

Y si el Jefe de mi Gobierno no respondía a mi confianza cumpliendo su deber, entonces hubiera sido de razón retirarle aquélla. Porque, por encima de toda consideración debe prevalecer la del interés público, que no puede vivir satisfecho amparando ninguna impunidad, pero tampoco protegiendo ninguna intriga de la perversidad política.

oOo

Su Excelencia volvió a la carga en el despacho de dos días después. Nuevamente planteó el asunto. Tenía prisa. Mi serenidad, manifestación externa de una conciencia tranquila y de un ánimo dispuesto a la lucha contra la injustica, le desconcertaba.

—Don Alejandro —me decía—note usted que cualquiera tarde de estas puede levantarse un diputado en el Congreso y formular una pregunta o plantear una interpelación sobre el caso.

—¿Y qué? —le replicaba yo. —A la pregunta se contestará como proceda. Se accederá a la interpelación cuando el asunto haya tomado estado oficial.

—Es que se desencadenará una tempestad parlamentaria.

—Yo no les temo a las tempestades, señor Presidente. Les hago frente si me asaltan y si naufrago sé nadar.

—Don Alejandro —me replicó— tiene usted una fortaleza de espíritu envidiable. Y alzaba los hombros y abría los brazos y bajaba la cabeza mirando al suelo. Cualquiera adivinará en esa exclamación que lo menos que pensaba, y no se atrevía a decirme, era esto otro:

—Don Alejandro, es usted un fresco.

No; yo no era un fresco. Aquello mismo si hubiera podido producirse veinte o treinta años antes hubiera provocado un magnicidio por estrangulación.

Yo me limité a estrangularle el discurso con un arranque de energía verbal.

—Don Niceto —le repliqué—, lo que yo tengo es la conciencia de mi razón y de mi fuerza. Cuando me comparo con toda esa chusma de la que puede salir el preguntador o el interpelante, y considero que todos ellos están complicados en los crímenes de Cataluña y de Asturias, manchadas sus manos de sangre inocente, rebosantes sus bolsillos del dinero robado a la dinamita en las Cajas del Banco de España, me veo con las proporciones de un atleta. Ellos y sus cómplices ni siquiera me inspiran odio. Desprecio solamente.

Mantuve un momento mi actitud airada y retadora y saludando con una inclinación de cabeza me retiré.

En la habitación contigua se oyó el rumor que interrumpe los silencios angustiosos, demasiado prolongados.

PARTIDARIO EL DR. TAPIA DE RESTITUIR AL ANTIGUO PERSONAL DEL DEPARTAMENTO

Volverá a funcionar la Comisión Pitométrica. Mañana se reúne la Comisión de Hacienda del Ayuntamiento para conocer de una ponencia sobre el anteproyecto presupuestal

Una entrevista de excepcional importancia para el futuro del Acueducto de Albear celebraron en la mañana de ayer, con su administrador, doctor Guillermo Tapia Fluriach, los ingenieros señores E. I. Montoulieu y Abel Fernández, cuya feliz actuación durante los años comprendidos entre 1925 y 1931, en que aquel importante departamento estuvo a cargo de la Secretaría de Obras Públicas, recuerdan todos los habaneros con verdadera gratitud, pues fueron ellos los que acometieron y terminaron entonces las obras de ampliación por tres millones de pesos, culminadas con la captación de los manantiales de Aguada del Cura, que agregaron al caudal potable existente unos veinticinco millones de galones diarios.

Los señores Montoulieu y Fernández departieron más de una hora con el doctor Tapia Fluriach, y después del intercambio declararon a los reporters que lo habían felicitado por su competencia, su espíritu de empresa y su decisión de resolver el problema del agua de acuerdo con las instrucciones del señor alcalde, que tan deseoso se muestra siempre de ello.

«Particularmente—dijeron—creemos que entre los proyectos del nuevo administrador, ninguno más laudable ni mejor inspirado que el de reintegrar a sus antiguas plazas al propio personal que actuó en el Acueducto cuando el mismo era regido por Obras Públicas, ya que la experiencia prueba que nunca estuvo mejor dirigido que en esa época. Ese personal, en su inmensa mayoría, se encuentra fuera del Acueducto, y su reincorporación al mismo garantizaría el triunfo de la gestión del doctor Tapia Fluriach, que así lo propondrá al señor alcalde».

Por su parte, el ingeniero Fernández expuso que se le había encargado, también, el buscar y recomendar a los individuos capaces para componer la comisión Pitométrica, organismo clausurado hace años y que el doctor Tapia Fluriach se propone resucitar, pues lo cree indispensable, dada las condiciones del Acueducto, para deducir por medio de las distintas velocidades las pérdidas profundas de agua.

«Los pitómetros—agregó—hoy en bastante mal estado por el abandono y el desuso, están siendo reparados ya en los talleres de Palatino. Para fin de semana se encontrarán listos para el trabajo».

Palabras del doctor Tapia

Retirados los ingenieros Fernández y Montoulieu, el administrador Tapia departió con los periodistas sobre distintos particulares.

—Por lo pronto—expuso—hoy comienzan los exámenes de mecánicos zapatilleros en Palatino, ante un tribunal presidido por el ingeniero Otero y en el que participarán representaciones de sociedades de plomeros, mecánicos e instaladores. Mi propósito es que para el día 10 entrante, a más tardar, haya cien zapatilleros en funciones, distribuídos en las distintas zonas. Como acabo de recordar en charla con los señores Fernández y Montoulieu, Obras Públicas, durante su gestión en el Acueducto, organizó un servicio de represión del desperdicio y de atención de roturas, tan eficiente, que era una maravilla comparado con lo hecho después. Yo proyecto restablecerlo, pues nos ayudará en mucho para impedir las filtraciones. Además, siempre con este propósito fundamental entre manos, he dispuesto que se comience a reconstruir en seguida una represa auxiliar que hay en Vento y que por su deficiencia actual no llena su cometido, que es el de mantener en equilibrio el nivel del río y el de la taza, para impedir derrames, donde se pierden cuatro o cinco millones de galones.

—¿Y sobre la redistribución del precioso líquido, doctor?—preguntamos.

—Pues, les diré... Ayer estuve unas tres horas en Palatino, con los técnicos Guin, Zanetti, Otero y Castellanos, estudiando ese problema, a fin de lograr una distribución más racional y equitativa. Como ustedes saben, esa función se verifica así: por gravedad en dos tuberías maestras y por medio de bombeo el resto. Pero sucede que por el momento no podemos determinar bien cómo mejorar el servicio, ya que, según informes del jefe de Abasto de Agua, hay más de doscientas roturas importantes en la red, que no se pueden atender por falta de recursos. Por esa vía, se nos van quince millones de galones diariamente, señores...

—Queda el río...

—Sí, pero el mismo Montoulieu me aconsejó que no lo utilizara más que en casos extremos. Ya ustedes saben que desde que tomé posesión del cargo hemos prescindido de esa agua en precario. En una palabra, lucho por resolver el problema dentro de las actuales condiciones del Acueducto, sin recurrir a la línea de menor resistencia: el Almendares...

Festejan los mesilleros al concejal Cossío del Pino

Una comisión de mesilleros del Mercado Unico, compuesta por los señores Juan y José Vega y Rafael Ocampo, estuvo ayer en el Municipio para invitar a los reporters a la gran fiesta que ofrecerán el día primero entrante, en el propio Mercado, al secretario de Gobernación y al concejal Alejo Cossío del Pino, con motivo de ponerse en vigor ese día la tarifa rebajada de contribución, que tanto les beneficia.

Al efecto nos informaron que han remitido invitaciones a todas las entidades agrícolas de la provincia, para que envíen su representación al Mercado en esa fecha.

Todo el vasto local será engalanado y los mesilleros paralizarán sus labores durante la celebración del acto, en el cual se ofrecerá un ponche de honor a los festejados, señores Santos Jiménez y Cossío del Pino.

Otras nuevas protestas

En la comisión de Impuestos Industriales del Ayuntamiento se han recibido, remitidas por el jefe del departamento de Impuestos, las protestas formuladas por los señores Fernández, Menéndez y Compañía, de la calle Máximo Gómez 483-A, y Juan M. Fernández Ramos, de Galiano 47, contra las cuotas asignadas por la comisión del Reparto del Gremio de Fábricas de Lámparas, observándose en el presente caso, como en los anteriores, que no se envía el expediente original del reparto, así como los demás antecedentes necesarios para que le sirva de ilustración a la expresada comisión.

Debido a esa deficiencia, forzosamente se tendrán que declarar con lugar las protestas formuladas y dar por infringidos los preceptos que se invocan, por no tener la comisión otros datos con qué ratificar si tienen o no razón los recurrentes.

Con esta práctica sustentada por Impuestos, se entorpece la buena marcha de la administración, pues el expresado departamento, al elevar las protestas tiene la obligación de remitir conjuntamente todos los antecedentes para el esclarecimiento de los hechos denunciados.

Reclamación declarada sin lugar

Se ha informado por el concejal designado ponente en la protesta formulada por los señores Capín, García y Compañía, propietarios del establecimiento de rastro de Neptuno 39 y 41, contra la cuota de 250 pesos al año que se le asignó por el gremio, e interesando se le fije la contribución de tarifa, que es de 125 pesos.

Recomienda el informante a la Comisión, que declare sin lugar dicha protesta, toda vez que la importancia comercial de la entidad reclamante es nacionalmente reconocida y que de los 154 contribuyentes que integran e referido grupo, la casa Capín, García y Compañía es la más destacada.

Recaudación municipal

El movimiento de fondos ocurrido en la Tesorería municipal el día 18 del actual, según la nota oficial facilitara por el contador, fué como sigue:

Recaudación: Por ejercicio corriente, $1,503.44; por resultas, $136.39; para el Consejo Provincial, $230.48; y por plumas de agua, $576.93.

Existencia en caja: de ejercicio corriente, $27,587.86; de resultas, 13.172 pesos 46 centavos; del Consejo Provincial, $12.123.01; depósitos del Acueducto de Albear, $19,880.95; y por depósitos de todas clases, $180,219.11.

Conversión interesada

Nuevamente se ha dirigido al alcalde municipal la firma propietaria de la cadena de establecimientos denominados Ten Cents, pidiendo la conversión a tienda mixta del Ten Cents de Obispo 42 y 44, a fin de contribuir sólo con la cantidad de 193 pesos al año.

El pasado sábado dimos cuenta de igual petición con respecto a los comercios de ese giro establecidos en la Calzada de 10 de Octubre y en Monte esquina a Suárez.

Una reunión, mañana

Para mañana, miércoles, a las diez a.m., está convocada la comisión de Hacienda del Ayuntamiento de la Habana, a fin de dar cuenta con el dictamen del proyecto de presupuesto municipal para el próximo ejercicio de 1938 a 1939 que deberá ser sometido después a la aprobación de la Cámara Municipal.

El presidente del Ayuntamiento, señor Narciso Rivero San Román, ha informado que probablemente en esta semana se reunirá el Ayuntamiento en sesión extraordinaria para impartirle su sanción al nuevo presupuesto, previas las modificaciones que se estimen convenientes.

A ese respecto celebraron un cambio de impresiones con el alcalde doctor Beruff Mendieta, muchos señores concejales, que conocieron las sugerencias del Mayor de la ciudad en relación con esa ley económica que será aprobada en perfecta armonía entre los señores ediles y el Ejecutivo municipal.

Discutiendo el tenor de cloro al agua de consumo

Para continuar investigando la manera más eficaz y rápida de mejorar la calidad del agua de consumo, el Administrador del Acueducto de Albear, doctor Guillermo Tapia Fluriach, por segunda vez desde que inició su gestión, reunió ayer en torno suyo, en aquellas oficinas, a un grupo notable de bacteriólogos compuesto por los señores Manuel García Hernández, director del Laboratorio Nacional; doctor Asterio Latour, Jefe Local de Sanidad; Ingeniero Agustín Otero, Jefe de Funcionamiento de las Plantas del Acueducto; Francisco Zanetti, químico de la Secretaría de Obras Públicas; Juan A. Cosculluela, vocal ingeniero de la Junta Nacional de Sanidad y Beneficencia; doctor Domingo F. Ramos, Director de Sanidad; Dr. Ernesto R. Trelles, químico e ingeniero Eneas Castellanos, éstos últimos del alto personal de Acueuctod. Motivo principal de la reunión fué la presentación hecha por el administrador Tapia del talentoso bacteriólogo doctor Francisco Zanetti, que por diez años dirigió científicamente el Acueducto y quien actualmente tiene a su cargo los doce o quince que administra el Estado.

El doctor Zanetti —declaró el doctor Tapia Fluriach— viene a colaborar conmigo en un gesto hermoso, que mucho le agradezco. El se hará cargo de la supervisión y vigilancia del tratamiento científico de las aguas del Acueducto.

En consecuencia, inmediatamente, se comenzó a discutir la mejor aplicación del cloro, escuchando la docta asamblea, en primer término un minucioso informe en el cual el doctor Zanetti puntualizó errores y aconsejó varias modificaciones, entre las cuales la más importante consiste en aplicar dicho desinfectante en una dosis que oscila entre 0.1 y 0.2, lo que significa una disminución.

—Acepto la proposición— expuso el doctor García Hernández.

Dos criterios opuestos

Pero el Jefe Local de Sanidad, doctor Asterio Latour y el ingeniero Cosculluela la impugnaron, por entender que todo lo que fuese una clorinización menos de 0.2 era temerario. El primero, particularmente, habló de los riesgos de la temporada veraniega, de la tifoidea, de la responsabilidad común. Como en su peroración llegó hasta considerar la conducción del agua a domicilio, el Administrador Tapia le interrumpió diciéndole:

—Bueno: supongamos que el líquido esté ya, en buenas condiciones, en cada hogar. Nosotros no podemos, sin embargo, garantizar el estado sanitario de la cisterna.

—De eso responde Sanidad —contestó el doctor Latour. Precisamente, en estos días se está efectuando una inspección minuciosa en todas las cisternas de la ciudad, con motivo de haberse aprobado por la Junta de Sanidad un nuevo tipo de tapa, que todos los propietarios están en el deber de adoptar.

Y por ese tenor, el intercambio científico duró cerca de tres horas, adoptándose por último por unanimidad los siguientes acuerdos:

a) Mantenimiento del tenor del cloro señalado por las autoridades sanitarias, de acuerdo con las circunstancias. O sea 0.2.

b) Rectificación de los aparatos de cloro que hay en Vento y los que arrojan una diferencia sensible en cuanto a la cantidad allí aplicada.

c) Modificción en el sistema de aplicación de cloro en los tanques de Palatino, a fin de rebajar la cantidad que en este lugar se administra.

d) Congratular públicamente al doctor Tapia Fluriach por su gestión al frente del Acueducto y por su acierto en haber solicitado y obtenido los servicios del distinguido químico señor Zanetti.

—El nuevo Administrador tiene toda mi simpatía,— nos manifestó al terminar la reunión el doctor Domingo F. Ramos, Director de Sanidad.

El doctor Tapia Fluriach agradeció esa declaración, añadiendo que sólo se limitaba a cumplir las instrucciones que al efecto había recibido de su superior jerárquico, el Alcalde de la Habana.

Interesante la disertación de Javier Pérez Acevedo, sobre la futura Constitución de Cuba

Una conferencia muy interesante la del ex ministro plenipotenciario, distinguido escritor y periodista, señor Javier Pérez de Acevedo, la noche del viernes último en el Instituto de Previsión y Reformas Sociales. Durante hora y cuarto mantuvo la atención del auditorio, basando sus puntos de vista en la experiencia y en la historia, con un lenguaje elegante y atrayente.

No es posible hacer un ligero resumen de cuanto dijo el señor Acevedo. Sólo un índice de sus ideas:

Mantener, si es posible, la Constitución actual, que puede interpretarse ampliamente, completándose su eficiencia por medio de leyes oportunas.

Pero quizás convenga la reforma, sobre todo para sustituir la elección presidencial que tanto pesa sobre nuestra vida republicana. Es el remedio que dicha elección se efectúe por el Congreso, al cual podrían añadirse a ese fin los representantes de los Ayuntamientos.

Huir de los sistemas cerrados, adoptándose uno mixto en el que, además de dicha elección por el Congreso, se podrían adoptar otras prácticas parlamentarias, como la iniciativa del Gobierno en las leyes y la asistencia de los secretarios del despacho a las sesiones legislativas.

Nombramiento por el Ejecutivo de los gobernadores provinciales, pues no cabe confundir a nuestras provincias con los estados, casi soberanos, de Norteamérica.

Una Constitución flexible, estableciendo principalmente los poderes nacionales y su funcionamiento. Nada de llevar a ella cuestiones sociales ni otras análogas, que han de resolverse según las necesidades del momento, no pudiendo preverse por anticipado.

En la cuestión electoral se declara francamente el señor Acevedo contra el sistema proporcional, que crea una máquina pesada y costosa para evitar los fraudes a fuerza de procedimientos dilatorios, no impidiendo al fin que triunfen los hábiles y los pudientes y logrando sólo aplazar el conocimiento de sus resultados. Aconseja que se mire a otros países, entre ellos a Inglaterra, donde se convocan las elecciones quince o veinte días antes de celebrarse, aunque se trate de más de 600 diputados y millones de electores. Pero la reforma debe ser fuera de la Constitución, pues se trata de una ley adjetiva y de circunstancias.

En nuestro entender, es mérito especial de la conferencia de Javier Pérez de Acevedo el desenvolvimiento fuera de todo interés de partido, atendiendo sólo al afianzamiento de la República y las altas conveniencias nacionales.

LA REVISTA «DIVULGACION TAQUIGRAFICA»

Acaba de ver la luz el primer número de la nueva revista militar «Divulgación Taquigráfica», órgano oficial del cuerpo de taquígrafos del Ejército Constitucional, de la cual es fundador el coronel Fulgencio Batista.

La dirección de la revista la tiene el segundo teniente taquígrafo Luis Usatorres y Ubieta, y es su administrador el señor Santiago Torra y Díaz.

La dirección y administración de esta magnífica revista radica en el Buró de Prensa y Radio de la Ciudad Militar, en Columbia.

AUTOMOVILES CIRCULADOS

Por transitar con exceso de velocidad fueron ayer circulados por la policía los vehículos siguientes:

Primera estación: ómnibus 614.

Segunda estación: 37260 y el ómnibus 488.

Quinta estación: ómnibus 1602.

Séptima estación: 14850.

Décima estación: 18795 y ómnibus 1564.

Oncena estación: 8134, 19124, 13581.

UN BOXEADOR LE FRACTURO LA NARIZ DE UN GOLPE

El vigilante 1358, arrestó ayer al boxeador Santiago Marín Sola, de 26 años de edad, vecino de O-Reilly número 51 y a Arturo Ramínez, de 28 años, vecino de Sol número 1'3, por haberlos sorprendido cuando reñían en Progreso y Villegas.

Conducidos ambos al primer centro de socorro, Marín presentaba desgarraduras de la piel en la mano izquierda, de carácter leve y Ramíez una contusión con fractura de los huesos cuadrados de la nariz, de carácter grave.

Manifestó el boxeador Marín, que transitaba por el lugar referido acompañado de su esposa, cuando Ramírez se echó sobre ella. Como lo amonestara por esa actitud, Ramírez lo agredió, viéndose en la necesidad de defenderse.

DESAPARECIO UNA MALETA QUE DEJO EN UN AUMOVIL

Antonio Pardo Zenea, chauffeur del automóvil 14827, vecino de San Nicolás número 253, participó a la policía que dejó guardado el automóvil en el garage Isla de Cuba, pero que al ir a recoger una maleta que tenía en el vehículo, notó que se la habían sustraído.

Agregó el denunciante que en dicha maleta había ropa y objetos propiedad del señor Primitivo Gómez, vecino de Santiago de Cuba, quien se considera perjudicado en 150 pesos.

Notas de "El Encanto"

Homenaje al maestro Sanjuán

El día 26, a las diez y media de la mañana, tendrá lugar en el teatro «Nacional» un gran concierto-homenaje al eminente compositor y musicólogo maestro Pedro Sanjuán, temporalmente entre nosotros, a quien el público de Cuba recuerda con cariño y admiración. El acto, al que presta su valioso concurso la gran pianista cubana Merceditas Soler, está organizado por la Orquesta Filarmónica de la Habana, de la que es fundador y director honorario el maestro Sanjuán. En el programa figuran la obertura de los «Maestros Cantores», de Wagner; el cuadro afrocubano «Iniciación» (Liturgia Negra), de Sanjuán; y la quinta Sinfonía de Tschaikowsky. Las localidades pueden solicitarse en el local de la Orquesta Filarmónica, teléfonos A-8700, F-6863, A-6958 y A-6914, y desde la víspera del concierto, en la taquilla del teatro «Nacional».

El Encanto

Trajes Palm Beach.

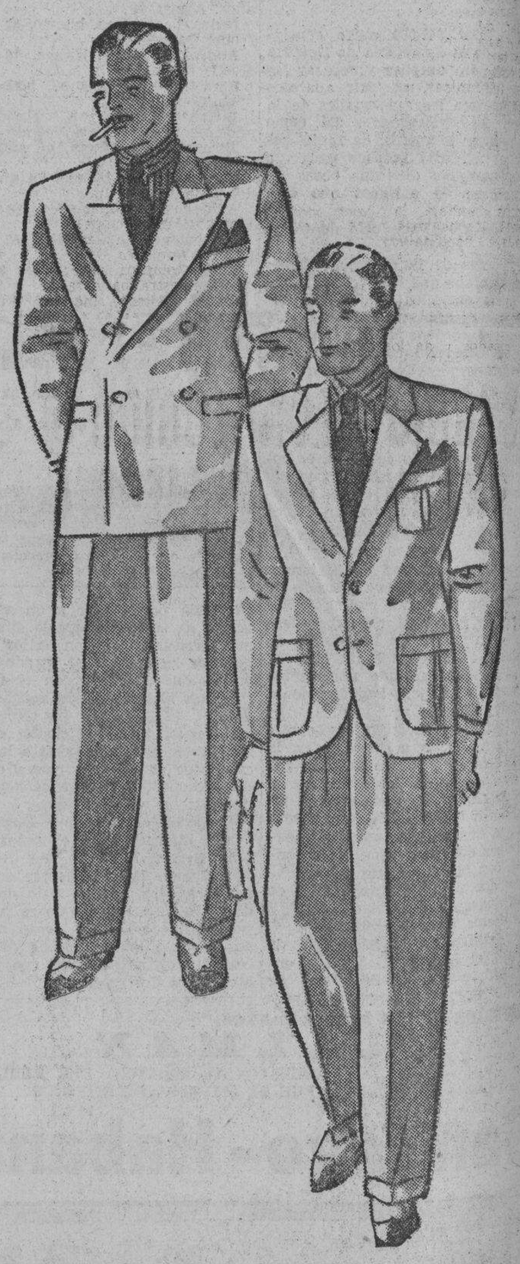

Acabamos de poner a la venta una nueva colección de trajes "Palm Beach" en distintos colores muy propios y en todas las tallas de hombre.

18.00

Vea también nuestros surtidos de crash de hilo, dril blanco y muselina inglesa; están marcados a precios muy interesantes.

CUARTO PISO.

El Encanto

M.E.C.D. 2016

SECCION 2A

TELEFONOS: Dirección . . . . M-2856 · Jefe de Redacción M-1287 · Sección de Sports . M-1912

DIARIO DE LA MARINA

TELEFONOS: Quejas . . . . . M-7911 · A. Clasificados . . M-7915

SECCION 2A

AÑO CVI · ACOGIDO A LA FRANQUICIA POSTAL · LA HABANA, MARTES, 21 DE JUNIO DE 1938 · EL PERIODICO MAS ANTIGUO DE CUBA · PAGINA TRECE

LA ACTUALIDAD

Una consulta sobre la cuestión de la bandera en el C. Gallego

Poco propicios a entrometernos en los problemas interiores de las sociedades españolas, no quisimos hablar del acuerdo tomado por el Centro Gallego sobre la arriadura de la bandera republicana en su palacio social y en su quinta de salud. Pero hemos recibido, acerca de este asunto, la carta siguiente:

Habana, Junio 18 de 1938.
Lcdo. D. León Ichaso,
DIARIO DE LA MARINA.
Ciudad.

Muy señor mío: Vengo leyendo cuidadosamente y con el mayor interés cuanto escribe usted en relación con la guerra española. He podido notar, sin embargo, que pasó por alto uno de los acontecimientos que apasionó muy intensamente a los distintos elementos de la colonia gallega, o mejor dicho, española, que están al lado de uno u otro bando contendiente.

Se trata, señor Ichaso, de la bandera republicana española que dejó de ser izada, como de costumbre, en el Centro Gallego de la Habana.

Y como éste es un asunto de palpitante actualidad y las opiniones se encuentran divididas al respecto, ¿por qué guarda usted silencio? Yo quisiera conocer su opinión, esto es, si el Centro Gallego de la Habana estuvo en lo cierto al proceder de este modo o si, por el contrario, debía seguir izando la bandera republicana como de costumbre.

En espera de conocer, pues, su interesante opinión, quedo de usted su atto. y asiduo lector, **Pedro Pujol.**

La contestación a esta carta nos la da el Presidente de la Asamblea de Apoderados en que se discutió esta cuestión, don Jesús María Bouza, y el Presidente del Centro Gallego, don Cayetano García Lago.

La autoridad del señor Bouza ha de pesar forzosamente mucho entre todos los elementos de la muy benemérita asociación gallega. En todas las circunstancias, aun en las más difíciles y engorrosas para ella, ha sabido el señor Bouza defender sus intereses con el más atinado acierto, con el más viril denuedo y con la mayor eficacia. Y en este problema, indudablemente delicado y tan propenso a exaltados apasionamientos, declaró el señor Bouza que «la Comisión Ejecutiva había acertado al tomar el acuerdo de no izar la bandera republicana para evitar discordias, puesto que en Galicia no existe tal bandera».

La razón no puede ser más aplastante. El Centro Gallego es primordial y directamente representación genuina de Galicia. En Galicia no se iza la bandera republicana. Luego tampoco debe ondear sobre el edificio social y el de «La Benéfica».

Tampoco cabe dudar de la autoridad del señor don Cayetano García Lago que con tan notorio tino y con tan desinteresado celo viene presidiendo en estas difíciles y escabrosas circunstancias su asociación. Afirmó don Cayetano que el Centro Gallego «es una prolongación de Galicia, que allí impera el Generalísimo Franco». «No hay lógica—agregó—en que se enarbole la bandera republicana».

Claro que no la hay. De izarse allí alguna bandera, la lógica más elemental aconsejaría que fuese la bandera nacionalista: la de Franco, que fué la que flotó en Galicia desde los primeros momentos de la contienda y es ya dueña de casi todo el territorio español.

Pesa, además de la opinión de los dos citados y de los demás dirigentes del Centro Gallego, la opinión de un republicano en favor de la arriadura de la mencionada bandera: la del señor José Paredes, quien manifestó que «es republicano de nacimiento y que, sin embargo, está de acuerdo con la conducta seguida por la Comisión Ejecutiva, la cual ha querido evitar apasionamientos colectivos».

Lo sensible y lo lamentable es que esos apasionamientos colectivos impidan izar, por ahora, en el Centro Gallego la bandera gloriosa y triunfal de España: la gualda y roja.

No ha de tardar mucho, sin embargo. Los nacionalistas están tocando ya los talones a la victoria final. Entonces, reconocido por Cuba el Gobierno de Franco, izará airosa nuestra bandera, no sólo en el Centro Gallego, sino también en todas las demás asociaciones regionales españolas.

León ICHASO

VIENDO SU CAUSA PERDIDA, LOS ROJOS ESPAÑOLES DEJAN SIN EFECTO UN PEDIDO DE MASCARAS CONTRA GASES QUE HABIAN ENCARGADO A FRANCIA

EN LOS MESES ULTIMOS SE HA INTENSIFICADO DE MODO NOTABLE EL CONTRABANDO DE ARMAS A LA ZONA MARXISTA

El Gobierno soviético, carente de bastantes barcos para el envío de armas, fletó varios buques griegos

Un americano, detenido en un puerto inglés manifestó que había desertado de las brigadas internacionales al ver los horrores que se cometían. Contrabandistas condenados

BURGOS, junio. (Por correo).—He aquí las últimas noticias sobre el contrabando de armas y municiones para la zona roja:

Estambul.—El contrabando de armas y material de guerra diverso desde la URRSS a la España roja, ha tenido desde hace algún tiempo franca intensificación.

El Gobierno soviético, juntamente con sus propios vapores, cuyo número es actualmente insuficiente, ha fletado ahora algunos vapores griegos, entre los cuales están el «Kalipso Vergottis», el «F. Ploia» y el «Eugenia Cambani». Uno de ellos, el vapor «Victoria», pasó el 7 de mayo por el Bósforo con más de 200 camiones «Lorries», 3.000 cajas de víveres y una inmensa cantidad de planchas de hierro. Todos estos vapores, después de haber salido de los Dardanelos, hacen ruta hacia Orán, de donde las mercancías de contrabando son transportadas a Cartagena y a Alicante.

Cómo se hace el tráfico por la frontera.

París.—Según «Le Jour», el contrabando de armas de Francia a la España soviética ha aumentado considerablemente en los últimos tiempos.

Se tiene tanta prisa en efectuar los transportes por vía férrea que se ha descuidado en absoluto el transporte por vía marítima.

Una gran parte de estos envíos se hacen también en camiones y autobuses, con tal de ganar tiempo.

Los prefectos y agentes de policía franceses no hacen nada para proceder contra este contrabando, por temor a perder su puesto.

París había dado órdenes a las autoridades aduaneras de que no efectuaran ninguna clase de examen de las mercancías que pasan la frontera hacia la España roja.

Alrededor de 40 o 50 camiones pasan diariamente la frontera por Perthus.

Hace unas seis semanas una personalidad de Barcelona fué a París, consiguiendo de la Compañía Nacional Francesa de Ferrocarriles que el tráfico de mercancías procedente de Francia sea enviado diariamente a la estación española de Port-Bou, ya que el personal de Cerbére no podía dar abasto para la descarga y carga de los vagones.

Internacionales yanquis detenidos.

Londres.—El periódico «Daily Telegraph» da cuenta de haber sido detenidos al llegar a un puerto inglés dos desertores de las brigadas internacionales españolas, que habían embarcado sin documentación, burlando la vigilancia de los tripulantes del buque.

Uno de ellos, de nacionalidad norteamericana, manifestó que había venido a alistarse voluntariamente al Ejército rojo, pero después de permanecer en él algún tiempo, y ver los horrores cometidos en la zona marxista, decidió aprovechar la primera oportunidad para evadirse y regresar a su país.

Detención de armamento para la zona roja.

Brest.—Comunican de Niort que han sido detenidos tres camiones, que transportaban otros tantos cañones de 120, dos cureñas y algún otro material de guerra.

Parece ser que este material procede de un lote de seis piezas de 120 de un torpedero desguazado y que fué construído en Japón.

Con dicho lote se asegura que figuraban también dos mil obuses y que todo este material fué adquirido por una Comisión de oficiales estonianos en la cantidad de 275.000 francos; pero en vez de ser facturado al Havre, para su embarque con destino a Estonia, fué cambiada su procedencia y se destinó a la zona roja española.

Condenados por contrabandear armas en la zona roja.

París.—El Tribunal que entiende en el tráfico ilegal de armas y municiones con destino al Frente Popular español ha dictado hoy las siguientes penas:

Una de reclusión durante ocho meses y multa de cien francos, otra de siete meses de arresto y cien francos de multa, otra de seis meses de arresto y cincuenta francos de multa, y a un individuo apellidado Muscó se le condena a dos años de reclusión y multa de mil francos.

Además de la confiscación de las armas que estos individuos traficaban para la España roja, se les exige una indemnización por daños y perjuicios por valor de 154.000 francos.

El contrabando por la frontera franco-catalana.

Todos los días la Prensa francesa denuncia el paso de material de guerra, de contrabando por Puigcerdá y Port Bou.

«La Action Francaise», «Le Journal» y otros publican relatos de cómo se trafica ilícitamente con material de guerra para la zona roja española.

«Le Jour» refiere el siguiente caso:

«Hoy ha pasado un camión de doce toneladas con destino a la frontera española.

Los gendarmes le dieron el alto, preguntándole al chofer:

—¿Qué lleváis?

—Nada; maquinaria.

Uno de los gendarmes levantó el toldo que cubría el camión y vió que llevaba nada menos que cinco cañones».

TOMATE RAFEL
TRIPLE-CONCENTRADO

ESTAMPAS ESPAÑOLAS

EL HOMENAJE A LOS DEFENSORES DE OVIEDO. UNA ENTREVISTA CON EL ALCALDE

Yo no conocía personalmente al Comandante del Cuerpo de Artillería don Plácido Alvarez Buylla, actual alcalde de Oviedo. Sabía, sí, de su gestión altamente encomiástica al frente del Ayuntamiento ovetense, y no ignoraba que es hombre de iniciativas. Suya es la que se refiere a la construcción de un pueblo, en las proximidades de la capital, que sirva de homenaje a los defensores de Oviedo y que, a la vez, proporcione albergue a los familiares de aquellos que se encuentren en más precaria situación. La idea, por lo que tiene de original, de práctica y de espiritual llamó poderosamente mi atención y me decidió a solicitar de él una entrevista.

Esta no se hizo esperar. El señor Buylla, con una gentileza que nunca agradeceré bastante, se puso a mi disposición para fecilitarme cuantos datos necesitara, sin apremios de tiempo. Y así, pude hablar con él extensamente del proyecto para que los lectores del DIARIO DE LA MARINA puedan apreciar el alcance e importancia del mismo.

El señor Buylla es hombre joven. Su hablar, suave y reposado, resulta grato y acogedor. Apenas acciona. Sus gestos son mínimos; su palabra es fácil y amena. En su despacho de la alcaldía, amplio y confortable, hemos pasado media hora de charla. Pese a los importantes asuntos que reclaman de continuo su atención, no ha demostrado en ningún momento deseos de cortar la entrevista. Se había puesto por completo a mi disposición, mejor diré a disposición del DIARIO DE LA MARINA.

—Es un gran periódico—me dice. —Lo conozco. Durante estos años pasados, que la prensa se dejaba arrastrar por presiones extrañas y nada beneficiosas para el público, ese diario supo conservar y defender su ideología con entereza y bravura. Desgraciadamente, una parte numerosa de la prensa no supo o no quiso adoptar la postura patriótica del DIARIO DE LA MARINA. Y ello es lamentable, porque no hay duda que la prensa puede proporcionar muchos beneficios, pero puede hacer, también, mucho daño.

Asentí. El señor Buylla estaba en lo cierto. La prensa, me refiero a la prensa española, salvo honrosas excepciones, hizo mucho daño. No es posible olvidar las campañas de envenenamiento de los espíritus llevado a cabo por la mayoría de los periódicos de España. A ellos se debió en gran parte la situación a que llegó el país en los últimos tiempos, que hizo necesario este resurgir del espíritu nacional en busca de las rutas que le señalan su historia y su tradición, de las rutas auténticamente españolas.

A continuación hablamos de los defensores de Oviedo y del homenaje que se les prepara.

—Un monumento aislado, por hermoso que sea, es cosa fría—me declara. —Nuestra idea es acoplar lo práctico a lo espiritual. De ahí nació el proyecto de construir un pueblo, que sometí a la aprobación de la Junta y que fué aprobado por unanimidad. Los laureles y la gloria están muy bien, pero no hemos de conformarnos con eso y dejar a nuestros héroes abandonados, sin un hogar, por lo menos, que cobije a sus familiares. De esto se ocupa también el Estado de la Nueva España, que procurará vivienda y medios de subsistencia a todos, y muy especialmente a las familias de aquellos que dieron su sangre por la Patria; pero sus disposicones son de carácter nacional. Nosotros debemos atender, de manera particularísima, a los que no escatimaron sangre ni sacrificios en la defensa de nuestra ciudad conquistando para ella la Cruz laureada de San Fernando, juntamente con los preciados títulos de Invicta y Heroica.

—El proyecto —le pregunto—¿ha encontrado calor? ¿Se observa entusiasmo en el público?

—Todo cuanto pueda decirle en este sentido—me contesta—es poco si se le compara con la realidad. Las aportaciones en metálico se suceden, las listas aumentan considerablemente. Pero esto, con ser mucho, no es lo principal. Lo más importante está en las fuertes cantidades que nos anuncian las industrias, especialmente las carboníferas. Habíamos calculado que se recaudaría un millón de pesetas. Después adquirimos la seguridad de que se llegaría a los dos millones. Hoy puedo afirmarle a usted, con toda entereza, que lo que se recaude sobrepasará de esa cifra.

Después de una pequeña pausa, agrega:

—El pueblo estará situado en las proximidades de Oviedo; pero constituirá un pueblo, un verdadero pueblo, aislado de todas las edificaciones ajenas a él. Para ello se establecerá una especie de cordón a su alrededor, formado por algo así como jardines, con su arbolado correspondiente.

—Se necesitará mucho terreno para ello—observo.

—Sí; ya lo creo—contesta. —Se necesitan aproximadamente cuatrocientos mil pies cuadrados. Tenemos ya muy buenas ofertas de propietarios que ceden gratuitamente sus terrenos.

—¿Se sabe dónde se levantará el poblado?

—Aun no; eso tiene que decidirlo la Junta Pro-Homenaje a los Defensores de Oviedo. A la primera reunión que celebre serán sometidos varios lugares para que elija el sitio de emplazamiento. El pueblo constará de una gran plaza circular, que se llamará Plaza del General Aranda. De esta plaza partirán, en forma de cruz, tres calles a las que se darán los nombres de los Cuerpos que tomaron parte en la defensa de la ciudad. En la cabecera de la plaza se levantará una capilla, que será una obra artística de verdadero mérito y de recia edificación a fin de que resulte duradera. Será un monumento, mayor o menor, pero monumento al fin. De este modo, cuando las casas hayan desaparecido por la obra destructora del tiempo, quedará la capilla, que hablará a las generaciones venideras de la gesta heroica de los defensores de Oviedo y guardará, a la vez, sus restos. Ello aparte de que las casas pueden ir siendo sustituídas a medida que el tiempo las acabe. A fin de que la capilla reuna todas las condiciones de arte apetecibles, hemos invitado a colaborar en su decorado a los principales artistas españoles, como Zaragoza, Zuloaga, Sotomayor, Moisés, etc.

—¿Aceptarán?

—Es de suponer que sí. A obra como esta nadie ha de regatearle su aportación, ni en ideas ni en trabajo ni en materiales. Contamos, además, con la colaboración de los más renombrados arquitectos, entre ellos Muguruza, de cuyos méritos no es necesario hablar por ser sobradamente conocidos.

Sonríe levemente, suavemente, y añade:

—Se hará algo que responda a los grandes merecimientos de los defensores de Oviedo.

Hay marcado optimismo en sus declaraciones. Yo no dudo que está plenamente justificado. Oviedo constituye una de las páginas más brillantes de esta historia que hoy está escribiendo España con su sangre, y cuanto se trate de hacer en homenaje de esta sacrificada ciudad y de sus defensores ha de encontrar eco en todas partes y en todos los corazones.

El señor Buylla recoge de sobre su mesa de trabajo varios apuntes en colores y me los muestra. Son apuntes magistralmente hechos, detalles del futuro pueblo.

—Vea usted —me dice. —A esta arquitectura, típicamente asturiana, queremos que se sujeten las edificaciones del nuevo pueblo.

—Es hermoso—le digo.

—Es, sobre todo, de marcado sabor asturiano. Claro está que estos apuntes poco pueden decir, pero servirán para marcar la pauta. Será un pueblo asturianísimo.

—¿Y de América, se han ocupado ustedes para que los españoles que viven allí, sobre todo los asturianos, aporten su concurso a la obra?—le pregunto.

—Nos dirigimos a ellos también. No deben quedar al margen de esta labor, siquiera por lo que tiene de patriótica.

—Y de justiciera—agregó.

—Ciertamente. Tengo la seguridad de que sabrán responder a nuestro llamamiento, que yo les hago hoy por mediación del DIARIO DE LA MARINA. Sé del patriotismo que inspira todos su actos y no dudo que aportarán su concurso a nuestra iniciativa. El DIARIO DE LA MARINA puede también ayudarnos mucho.

—El DIARIO DE LA MARINA—le contesto—está siempre dispuesto a prestar su ayuda a las buenas causas, y ninguna mejor que esta. En cuanto a los españoles residentes en Cuba creo poder anticiparle que no se harán rogar para que su nombre figure entre los que se suman a esta obra de justicia para los defensores de Oviedo.

El señor Buylla esboza nueva sonrisa y dice:

—Yo también lo creo así. Y ello sería magnífico, más que por otra cosa por el significado espiritual que tendría.

El alcalde de Oviedo es optimista en lo que a los españoles residentes en Cuba se refiere. Yo también lo soy. Tengo motivos para serlo porque los conozco y sé que en ellos el sentimiento de la Patria puede más que ninguna otra consideración. Por eso no dudo en decirle:

—Confíe en ellos. Ya verá como saben responder.

Y con un fuerte apretón de manos hemos dado por terminada la entrevista.

Eduardo A. QUIÑONES
Oviedo, mayo de 1938.

En Barcelona se trata de que los empleados y obreros hagan ejercicio militar antes de ir a su trabajo

Los tribunales especiales que funcionan en Barcelona contra los llamados delitos de espionaje no descansan dictando sentencias de muerte, muchas veces por sospechas

PARIS, Junio 20. (SE).—Cerca de un millón de máscaras antigases habían contratado los rojos españoles.

En vista del cariz que han tomado los acontecimientos es decir, de que considera perdida la guerra, el gobierno rojo ha dejado de cuenta de los fabricantes el referido pedido de máscaras.

La comisión de defensa pasiva del distrito del Sena está haciendo gestiones con los fabricantes para aprovechar este pedido dejado de cuenta por el gobierno marxista de Barcelona.

Quieren que antes de entrar en el taller o en la oficina se practique el ejercicio militar

BARCELONA, Junio 20. (SE).—Se viene haciendo una activa campaña en pro del ejercicio militar en todas las profesiones y clases sociales.

Piden los propagandistas que los intelectuales y empleados de oficinas, así como los obreros y personal de talleres que no tengan instrucción militar, practiquen el ejercicio de las armas durante una hora, por lo menos, antes de entrar a trabajar.

Añaden que este aprendizaje del oficio de las armas es necesario por si hubiera que formar el ejército popular con los que hasta hoy permanecen en trabajos de la retaguardia.

Los tribunales encargados de «legalizar» los crímenes no descansan

BARCELONA, Junio 20. (SE).—Los llamados tribunales especiales contra los también titulados delitos de espionaje no descansan.

Los de Barcelona, sobre todo, celebran infinidad de juicios diarios, recayendo, ¡naturalmente!, penas capitales o reclusiones que, desgraciadamente, son eternas, porque los milicianos se encargan de que no lleguen los sentenciados a las prisiones donde hubieran de sufrir la injusta condena.

Además de estos titulados tribunales especiales, actúa en Barcelona un llamado Comité del Partido Obrero de Unificación, que campa por sus respetos y comete toda suerte de atentados.

La tiranía roja en la zona pirenáica

PERPIGNAN, Junio 20. (SE).—Los rojos españoles, viendo su causa perdida, se dedican en la zona pirenáica a toda clase de excesos y de tiranías.

Los habitantes de estos valles están indignadísimos y haciendo votos por la inmediata liberación de sus pueblos y hogares por las tropas de Franco.

Están requisando los milicianos todo el combustible que encuentran en la zona rural, así como víveres y artículos de las más diversas clases.

Todas las mañanas, y sin que nadie lo impida, cruzan la frontera varios agentes rojos, para reconocer a todos los que huyen de la zona roja, con el exclusivo objeto de tomar después represalias con los familiares que hayan quedado en España.

Españoles arrestados en Francia por contrabandear oro

PERPIGNAN, Junio 20 (SE).—El tribunal correccional de Ceret ha condenado a seis españoles a seis meses de arresto, por haber pasado, fraudulentamente, dos lingotes de oro que pesaban en total siete kilos seiscientos gramos.

Dicho tribunal les ha impuesto, además, una multa de 153.000 francos.

Los lingotes han pasado a beneficio del Tesoro.

El automóvil que utilizaban los citados españoles para el contrabando, ha sido confiscado por las autoridades francesas.

Ya sospechan de los viajes de Miaja

MADRID, Junio 20. (SE).—El general Miaja, que estuvo ayer recorriendo algunos sectores del frente, se cree en la obligación de desmentir los rumores que circulaban sobre sus frecuentes salidas de Madrid.

Dijo a los periodistas que, a pesar de que algunas veces se ve obligado a salir, su corazón está en Madrid y que no pierde el contacto con esta ciudad, a la que tanto ama.

Saturnos
LA ROPA INTERIOR MODERNA
Pida los nuevos
SATURNOS
PESO PLUMA

Dr. ROSATI
DENTISTA
O-Reilly 67 — Tel. A-9422

DR. MANUEL VILLAVERDE
De las Universidades de Madrid y de La Habana.
Médico de la Clínica del Profesor Gregorio Marañón, de Madrid.
Medicina General. Secreciones Internas. Consulta previo turno.
Teléfono F-3532. — Calle 17 Número 11. — Vedado.

Camiones y tanques adquiridos en los Estados Unidos para la España marxista, desembarcados en El Havre

Un hijo del General Fanjul, asesinado por los rojos en Madrid, fué nombrado Jefe Provincial para La Coruña, de la Falange E. T. y de las JONS, por su brillante historial

PARIS, Junio 20. (SE).—Según «Le Journal», numerosos camiones norteamericanos, que hace poco fueron desembarcados en el Havre y transportados por ferrocarril a la estación de Banyuls, cerca de la frontera de los Pirineos, fueron entregados a unos «choferes» rojos españoles, los cuales los condujeron a Barcelona.

Dichos conductores llevaban sus uniformes militares.

Añade el periódico que los camiones excedían en volumen a todos cuantos se han visto hasta ahora en la región, y que todos iban cargados con una enorme caja. Uno de estos camiones tuvo un accidente y volcó, quedando al descubierto el contenido de la caja, que era un tanque de guerra.

Según el periódico, los habitantes de la región están muy excitados por el paso ininterrumpido de material de guerra por la frontera y por la actitud provocativa de los milicianos rojos uniformados que hacen de conductores.

La opinión de la prensa inglesa

LONDRES, Junio 20. (SE).—Varios periódicos de esta capital publican noticias recibidas de Hendaya, en las que se describe la situación de la frontera franco-catalana, y se dan datos sobre el transporte de armas y municiones que se está realizando por la frontera francesa.

A este respecto, el «Times» dice que los envíos de material de guerra para la España roja a través de la frontera franco-española han aumentado considerablemente a raíz de la última ofensiva del general Franco.

Añade que últimamente ha entrado en la España roja, procedente de Francia, gran número de cañones antiaéreos y aviones.

Igualmente se han entregado a los rojos españoles, según información del periódico inglés, 200 aviones desde el mes de marzo.

Se dice que gran cantidad del material de guerra facilitado a los rojos vía Francia no es de origen francés, sino que en su mayor parte procede de la Europa central.

El corresponsal en Hendaya del «Times» hace resaltar el hecho de que el transporte de material pasa por Francia sin la menor molestia.

Según el mismo corresponsal, también ha aumentado considerablemente la afluencia de voluntarios extranjeros a la España roja.

Los reclutas de la zona marxista, huyen

SAN JUAN DE LUZ, Junio 20 (SE) El reciente llamamiento hecho por el gobierno de Barcelona de los reemplazos de 1923, 1924 y 1925 está dando lugar a continuos incidentes y deserciones a través de la frontera franco-catalana por parte de los reclutas.

La verdad sobre unos procedimientos judiciales

PARIS, Junio 20. (SE).—Todos los nombres que aparecen en la sección de judiciales de «La Vanguardia», de Barcelona, juzgados por los tribunales de espionaje y alta traición son pura filfa.

Los desgraciados que aparecen condenados a muerte por dichos tribunales, son personas que han sido asesinadas y cuyos cadáveres han sido identificados. Entonces se publican sus nombres en los periódicos como condenados en causa por alta traición.

Esta criminal farsa reemplaza a la ya tan desacreditada de los incontrolados de otros tiempos.

Para que no se diga que existen aun incontrolados, las víctimas aparecen juzgadas por espionaje. Así, por ejemplo, tres mujeres cuyos nombres figuraron últimamente como condenados a muerte por dichos tribunales, habían sido encontradas muertas una mañana en La Rabassada.

Nuevo jefe provisional de La Coruña

BURGOS, Junio 20. (SE).—El Secretario General del Movimiento, señor Raimundo Fernández Cuesta, ha firmado el nombramiento de Juan Manuel Fanjul para jefe provincial de Falange Española Tradicionalista y de las J.O.N.S. de La Coruña.

El nuevo jefe provincial es hijo del general Fanjul, asesinado por los rojos en Madrid; posee un viejo historial en la Falange, y por sus dotes de cultura y por su juventud representa un auténtico valor del Movimiento.

MADRID NO PIERDE SU BUEN HUMOR

MADRID, junio 20. (SE.—Ha sido llamada la quinta de 1942.

Su incorporación en las Cajas de Reclutamiento, según el decreto del Gobierno rojo, es por el momento «para recibir educación militar».

La movilización de esta quinta ha causado en Madrid un movimiento de protesta, que se ha iniciado de un modo original.

Grupos de muchachos, afectados por la llamada a filas, recorren las calles al grito de «¡Pedimos teta!»

El desfile de estos muchachos ha causado indignación y al propio tiempo hilaridad. Los madrileños les llaman ya los de la quinta del biberón.

Los reclutas se han presentado en las Cajas de Rleclutamiento con chupetes, sonajeros y otros juguetes propios de la infancia en lactancia.

Pidiendo el reconocimiento de Franco

PARIS, «L-Epoque», en su artículo de fondo, pide hoy el reconocimiento por el Gobierno francés del Generalísimo Franco.

Dice que es necesario cuanto antes que se establezca contacto oficial entre París y Burgos.

Dice el ministro que todos los billetes emitidos son igualmente válidos, porque cuentan con la garantía del Estado y con las reservas de oro del propio Banco.

La gente se pregunta, sin embargo, dónde está ese oro y dónde está esa garantía del Estado.

Hasta a los inútiles quieren reclutar

MADRID, junio 19. (SE).—Los reclutas de 1930 declarados inútiles, han sido convocados urgentemente a los centros de reclutamiento.

Se cree que se trata de modificar las disposiciones que les declaraban inútiles y enviarles a las zonas de fortificación.

DE ROJO Y NEGRO

MADRID, junio 20. (SE).—Vamos a dar unas cuantas noticias del anecdotario rojo:

Ossorio y Gallardo, el embajador rojo, acaba de declarar que el Gobierno de Barcelona no es un Gobierno marxista, sino un Gobierno exactamente lo mismo que lo era el de antes del movimiento.

¡No sabemos qué dirán a esto la UGT., la CNV. y La Pasionaria!

Martínez Barrio acaba de manifestar que la política de Chamberlain es «funesta» y que si impera esta política los marxistas no tienen nada que hacer.

Los marxistas tienen razón. La política de Chamberlain les ha acabado de anular.

En Barcelona se impide el consumo de agua, como no sea para el abatecimiento.

El azúcar no se puede adquirir más que en las farmacias, a las farmacias no se les permite vender más que diez kilos por día.

«El Socialista» ha publicado una edición en Barcelona. Suponemos que no tardarán los demás periódicos madrileños en adoptar esta solución salvadora...

Intensa agitación política se nota en territorio húngaro

Los nazis húngaros piden al Gobierno que adopte medidas contra los judíos

BUDAPEST, Hungría, junio 20. (Havas). Hungría parece nuevamente sufriendo los efectos de una intensa agitación política. Los socialistas nacionales organizaron el sábado y el domingo dos importantes reuniones en Budapest y Szekesfehvar, en la región occidental de la nación. Se informa que más de trece mil personas asistieron a las manifestaciones organizadas por el Frente Nacional y el partido nacional socialista del comandante Szalassy.

Los «nazis húngaro» reclamaron medidas anti-semitas muy enérgicas y declararon que mientras Hungría no se decida a proceder en esa forma su gobierno no podrá realizar una acción exterior realmente fuerte, y una interior que tenga verdadera envergadura. Según las manifestaciones de Malbassy, uno de los principales tenientes de Shassazy la nación húngara tiene que escoger entre el movimiento nacional-socialista (nazi) y el bolchevismo. Si opta por el primero, puede tener la seguridad de que serán realizados en el país los principios morales del cristianismo.

ESTUDIO TECNOLOGICO DE LOS PRODUCTOS COMERCIALES

Por EVELIO LOPEZ CASALEIZ

Obra eminentemente práctica y de imprescindible necesidad para los agentes y vistas de aduanas; para los comerciantes importadores y para los estudiantes de las Escuelas Profesionales de Comercio cuyo programa de esta asignatura está ampliamente desarrollado en esta obra.

En este libro se exponen de una manera clara y sintética la manera de reconocer todos los productos comerciales sin necesidad de recurrir a análisis de laboratorio, la manera de obtener esos productos y su aplicación práctica más inmediata.

Sin ser un tratado de Química industrial, es la obra más práctica que se ha publicado en español, pudiendo con ella saber por qué tarifa deben aforarse cada uno de los productos importados.

La obra ESTUDIO TECNOLOGICO DE LOS PRODUCTOS COMERCIALES forma un volumen en 4º de 440 páginas esmeradamente impresas y encuadernado en tela.

Precio del ejemplar, en la Habana $3.50
En los demás lugares, franco de portes y certificado 3.75

METODO PRACTICO DE RADIOTELEGRAFIA

Por ARTURO PITA

Unica obra escrita en castellano que responde íntegramente al Programa Oficial para los exámenes de Radiotelegrafistas del Estado que en breve se han de celebrar.

Es un manual práctico de radio en preguntas y respuestas, sencillo, claro, didáctico y de fácil comprensión para los profanos en radio y que además de responder al Programa de la materia, contiene conocimientos necesarios para la instalación de estaciones radiotelegráficas a bordo de los buques y en tierra, la manera de reparar las averías en un transmisor, la teoría del cristal de cuarzo, el alineamiento en receptores superheterodinos, la manera de reparar las averías en los receptores, etc.

El estudiante encontrará en las preguntas y respuestas de este libro todo cuanto necesita saber en materia de Radiotelegrafía para aspirar al título de radiotelegrafista.

1 tomo en 4º profusamente ilustrado, rústica, en la Habana $2.00
En los demás lugares, franco de portes y certificado 2.20

ULTIMOS LIBROS RECIBIDOS

LA MONEDA, por D. H. Robertson. Estudio de economía fiduciaria en el que se estudian los méritos y defectos de la moneda, el valor de la misma, la cantidad de moneda, el patrón oro, la moneda y el ahorro, el problema del patrón monetario, el problema del ciclo económico, etc. etc. 1 tomo en 4º rústica $1.40

BOLIVAR, por Phillis Marschall y John Crane. Estudio biográfico en el que no solamente se hace la historia de Bolivar, sino también de los hombres que con él colaboraron. 1 tomo en 4º rústica $0.90

OBRAS ESTIMULANTES DE PAUL C. JAGOT
EL INSOMNIO VENCIDO.
LA EDUCACION DEL ESTILO.
LAS LEYES DEL EXITO.
EL DOMINIO DE SI MISMO.
Precio de cada tomo en rústica $0.30

HISTORIA DE LOS INDIOS DE LA NUEVA ESPAÑA. Obra escrita en el Siglo XVI por Fray Toribio de Benavente y reimpresa teniendo a la vista las ediciones de Lord Kingborough y García Icazbalceta. 1 tomo en 8º tela $1.20

HISTORIA DEL DERECHO, por Guillermo F. Hegel. Nueva edición con una introducción de Carlos Marx. 1 tomo en 4º rústica $1.00

LA ESTETICA DE LA VISION DEL COLOR, por el Dr. C. A. Barbieri. Sus fundamentos científicos. Obra destinada a los oftalmólogos y a los artistas. 1 tomo en 4º profusamente ilustrado $2.25

RETOQUES A MI REGRESO DE LA U. R. S. S. por Gide. Réplica a las críticas sobre su obra «Regreso de la U. R. S. S. Quinta edición 1 tomo rústica $0.50

EL HOGAR INDUSTRIAL Y ECONOMICO. Colección de 560 recetas útiles y prácticas sobre Perfumería, Consejos culinarios, Tratamientos de belleza, Insecticidas, Medicinales, Lavado y desmanchado de ropa, Barnizado y limpieza de los muebles, etc. etc. 1 tomo en 4º rústica .. $1.50

DIPLOMAS PARA PREMIOS EN LAS ESCUELAS, CORPORACIONES CIENTIFICAS Y ARTISTICAS, ETC.

Contamos con un extenso surtido esmeradamente impresos en excelente cartulina Bristol y Vitela a una o varias tintas. Solicite precios y detalles.

La Moderna Poesía — Obispo 135. Apartado postal 605.
Librería Cervantes — Av. Italia 62. Aptdo. postal 1115
LA HABANA

HOTEL BRISTOL
«Precisamente en el mejor lugar»
Cocina sana como en la misma casa. Fresco como el campo. Cómodo, agradable, familiar. Clientela escogida. Cada habitación, equipada con colchones «Simmons», tiene baño completo, agua fría y caliente y teléfono.
Precios moderados. Ambiente muy indicado para los clientes del interior.
Cía. Hotelera Bristol, S. A.
AMISTAD Y SAN RAFAEL
TEL. M-9831.—HABANA

BAULES y MALETAS
EN PLENA TEMPORADA - PRECIOS ESPECIALES
Baúles escaparate. Baúles de bodega. Baúles de Camarote. Tipos estudiados, prácticos, cómodos y fuertes y solidos.
Maletas de cuero. Maletas de fibra. Lisas. Con correas. Con percheros. Tipo inglés. De fuelle, con gran capacidad.
Y maletines. Sombrereras. Zapateras. Neceseres. Estuches de aseo. Portamantas. En cada cosa un inmenso surtido. Y además, el famoso equipaje JPD-MENDEL— el más moderno del mundo.
LA CASA DEL PERRO
Neptuno 38.— Habana.— Catálogos gratis.

EMBUTIDOS
EL MIÑO
APETITO Y SALUD
S. ABUIN Y Cía
LUGAREÑO 160 y 164 — Tfo. U-3209

M.E.C.D. 2016

UN BUEN GRUPO DE ATLETAS ENTRENA RAURELL PARA LA NATACION

Bajo la especial atención del sensacional Alberto Raurell, el hombre que llevó sobre sus fuertes hombres, como un nuevo Atlas, la tarea de conquistar para Cuba los más altos honores en las competencias de natación de los IV Juegos Deportivos Centroamericanos y del Caribe: auxiliados por otros valiosos «swimmers» criollos, hará su formal debut como entrenador en las próximas competencias de novicias de la Asociación Atlética Femenina de Cuba.

Pero el trabajo preliminar del sensacional nadador criollo radica principalmente en la tarea de seleccionar y entrenar el grupo de niños del Casino Deportivo de la Habana, para las primeras competencias Nacionales Infantiles de Natación y Diving, que se celebrarán durante los días 15 y 16 del próximo mes de julio en la piscina del Club de la Reserva Militar, donde antiguamente estuvo el Columbus Y. Club.

Porque la prestigiosa sociedad de Palatino será uno de los más distinguidos competidores en las grandes justas que prácticamente dejará iniciado el camino de grandes éxitos en la división acuática al reunir por primera vez un entry que sumará más de un centenar de chiquillos y niñas menores de diez, doce y quince años, los cuales ofrecerán exhibiciones que muy pocos fanáticos sueñan, debido esto último a que hasta el presente no se les ha ofrecido el chance de destacarse, interviniendo en competencias formales.

BUEN GRUPO

El trabajo que viene desarrollando Raurell como entrenador de los nadadores de uno y otro sexo del Casino Deportivo de la Habana no es precisamente papa suave, pero el fornido muchachote que parece encaminado a lograr como director los mismos éxitos que significaron sus actuaciones como atleta activo, seguramente demostrará sus valiosas condiciones desde los primeros momentos.

Y, naturalmente, con verdadera especialidad dedicará sus primeros empeños como coach a las categorías infantiles y juveniles, a fin de poder demostrar lo que sabe del deporte. En tal virtud, la representación del Casino Deportivo de la Habana en las competencias infantiles de natación y diving será una de las más selectas, debido a los motivos antes apuntados.

Y con el Casino Deportivo de la Habana asistirán a las estupendas justas del próximo mes otros clubs que prestarán calor y apoyo a las justas y harán posible un meet que hará época en los anales de la natación cubana, siendo ellos el Miramar, el Habana Y. Club, Vedado Tennis Club, Jaimanitas Club, Club Náutico de Marianao, Casino Español, Salvación Army y otros, así como varios colegios y entre ellos el Instituto Edison.

Las posibilidades de que el entry individual y colectivo supere todos los cálculos previos son muchas, porque solamente Habana Yacht Club, Casino Español, Círculo Militar y Naval e Instituto Edison presentarán más de setenta niños y niñas

SPORTS DIARIO DE LA MARINA SPORTS

PAGINA CATORCE LA HABANA, MARTES, 21 DE JUNIO DE 1938 AÑO CVI

ENTRE CAZADORES

—Gastón Villalba ganó en el tiro de pichón.
—Federico Grande Rossi «muñequeó» a Segura
—Bonita tirada de Rodrigo Díaz, en platillos.

BENJAMIN GRABIEL VENCIO EN SKEET

Por «PETER»

El domingo pasado no fué un día de grandes **entries**, por la sencilla razón de que un grupo de **escopeteros**, capitaneado por el más delgado de los **Fatty** que en el mundo han sido, se fué de **pesquería** a las Lomas de Toro, pero en lugar de un curricán, fueron con un buen parque. El tirador, cuando le hablan de ir al campo, lo deja todo. Entre otras razones, muy poderosas todas, porque regresa a la Habana con grandes **perchas** que a lo mejor han sido levantadas por seis u ocho tiradores. ¿Verdad, José?

En la justa del tiro de pichón, donde se optaba por el premio del doctor Manuel Porto Castañeda, compitieron, sin embargo, once escopeteros. El premio era un **gallo tapao**, un sobre cerrado con lacre, que nadie más que su donante sabía el contenido. El hecho de que el campeón de Bejucal no entró en la competencia, hizo creer a algunos que se trataba de una broma. «A lo mejor viene dentro una mamadera!», dijo alguien. Pero a pesar de todo, los muchachos tiraron con gran interés. El doctor Baby Sardiñas, como siempre, erró una, en la tercera salida a la plancha, y aunque luego se mantuvo firme, no pudo participar en la recholata final, porque el capitán Pablo Cruz y Gastón Villalba terminaron la justa sin un solo yerro. Yel desempate entre esos dos individuos se extendió nada menos que hasta el pichón décimo octavo, que fué el que vino a errar Cruz. Y al matarlo Villalba, quedó dueño del sobre.

Dueño Gastón del premio, fué a reclamárselo al doctor Porto. Y al abrirlo, Gastón, se encontró que el contenido del mismo eran unas hojas de lechuga por valor de veinticinco pesos.

A continuación va el score de la tirada:

Nombres	1	2	3	4	5	6	7	8	9	10	11	12	13	14	15	16	17	18	Total
Capitán P. Cruz	1	1	1	1	1	1	1	1	1	1	1	1	1	1	1	1	1	0	17 de 18
B. Grabiel	0	1	1	0	1	1	0	1	1	0									6 de 10
Rodrigo Díaz	1	1	1	1	1	0	1	0	1	1									8 de 10
Carlos Quintero	1	1	1	1	1	1	1	1	1	0									9 de 10
O. M. de Castro	0	1	1	1	1	1	0	1	1	0									7 de 10
Julio Cadenas	1	1	0	1	1	0	1	0	1	1									7 de 10
José M. Cuervo	1	1	1	1	0	0	1	0	1	1									7 de 10
L. Aguilera	1	1	0	1	1	1	1	1	0	1									8 de 10
E. Sardiñas	1	1	0	1	1	1	1	1	1	1									9 de 10
F. Steinhart, Jr.	1	0	1	1	1	1	1	1	1	0									8 de 10
Gastón Villalba	1	1	1	1	1	1	1	1	1	1	1	1	1	1	1	1	1	1	18 de 18

En la justa mañanera de skeet, por el premio de los hermanos Mario y Gastón Villalba, ganó Benjamín Grabiel, después de un desempate que tuvo que tirar con el capitán Pablo Cruz. Esos dos tiradores y Frank Steinhart, terminaron con 42 de 50, pero por el handicap, los dos primeros estaban empatados, teniendo que tirar una tanda más, de 25 platillos, de los cuales el hombre de «El Leader» rompió 18 y el capitán Cruz, 13.

En la justa de platillos, dos tiradores terminaron con 49 de 50, y fueron el capitán Pablo Cruz y Rodrigo Díaz, pero ganó éste por estar más bajo que el militar, en el handicap. La tirada fué muy emocionante, ya que hubo un duelo entre Cruz y Díaz, que habían roto 24 de 25 en la primera tanda, y en la segunda ambos rompieron los 25. En honor a la verdad hay que decir que la tirada de Rodrigo fué casi perfecta. El único platillo que erró fué el primero. Luego rompió los 49 seguidos, pero con una perfección, que ni el mismo Ors en sus buenos tiempos.

A continuación van los scores de las tiradas:

EN SKEET

Tiradores	1o.	2o.	T.
Dr. J. R. Muñiz	20	22	42
Cap. P. Cruz	21	21	42
F. Steinhart, Jr.	24	18	42
G. Villalba	21	19	40
Desempate:			
Cap. P. Cruz	13		
B. Grabiel	18		
B. Grabiel	21	21	42

EN PLATILLOS

Tiradores	1o.	2o.	T.
R. Díaz	24	25	49
Cap. P. Cruz	24	25	49
Dr. S. Quesada	24	23	47
F. Steinhart, Jr.	23	23	46
B. Grabiel	21	21	42
Dr. J. R. Muñiz	21	21	42
Julio Cadenas	20	21	41
O. M. de Castro	16	19	35
G. Villalba	15	17	32

El premio ganado por Rodrigo Díaz fué de gran utilidad: 500 cartuchos Peter. Y el donado por los hermanos Villalba, y que se llevó Benjamín Grabiel, fué una percha de codornices, embalsamadas, que fueron la admiración de todos.

En la justa de rifle ganó Federico Grande Rossi, Jr., que volvió a muñequear al doctor Segura. Se ganó un bonito pavo real de bronce, donado por el capitán Pablo Cruz. Y en revólver, triunfó el doctor José A. López, por el handicap. Se llevó para su casa una pipita de Bacardí, y además, unas cuantas botellas para llenarla.

Véanse los scores de ambas tiradas:

EN RIFLE

Tiradores	Score
F. Grande Rossi, Jr.	497
Dr. Ismael Segura	494
Señora Blanca González	491
Dr. C. Rodríguez Feo	489
Carlos Sauvalle	480
José Benito González	480
Dr. Jorge Isasi	472
Ramón Avellanal	415

EN REVOLVER

Tiradores	Score
Teniente Oscar Feyt	241
Carlos Quintero	240
Guillermo Veranes	239
Dr. J. A. López	230
Francisco Enríquez (1)	—

(1) Este se retiró de la justa al darse cuenta que sus nervios estaban mal.

Por miedo a que le hicieran llenar la pipa, **Lopito** se esfumó tan pronto como terminó la competencia. La medalla de hojalata, no hubo manera de ponérsela a Ramón Avellanal. Se opuso, como un toro.

Pedro Medina, el campeón de los moscas y de los plumas, le ganó el sábado a Kid Jabao, en uno de los bouts estelares de la fiesta de puños. En la foto aparecen los contendientes con sus «seconds» y el referee, Parra.

EL PROBLEMA DIARIO

Con hombres en primera y tercera y un out, el bateador eleva un fly al center field y es out. El hombre de tercera pisa y anota, pero, el de primera es out al salir de la base antes de completarse el out del bateador. ¿Vale la carrera?

RESPUESTA DEL PROBLEMA DEL SABADO

Pueden batearse, efectivamente, dos triples, y cuatro hits, sin que se anote carrera. He aquí la fórmula:

El primer bateador conecta un triple es out en home, tratando de extender el batazo. El segundo perece por idéntica vía. Los dos bateadores siguientes se embasan por singles al center. El quinto logra un infield hit para llenar las bases. Y, entonces, el siguiente conecta un rolling por el cuadro que le da a uno de sus compañeros en la pierna. El batazo se apunta como hit en los scores, y ninguna carrera vale porque el corredor es out en bola bateada.

LOS SEIS DE LA FAMA

Player y Club	J.	V.	C.	H.	Ave.
Averill, Indios	53	198	46	77	.389
Foxx, Red Sox	54	200	51	72	.360
Trosky, Indios	51	186	43	67	.360
Medwick, Cards	47	189	32	67	.354
Martin, Phillies	49	198	33	70	.353
Lombardi, Reds	41	151	19	53	.351

MAX SCHMELING, COMO EL BUHO, CALLA Y OBSERVA

El campeón nazi no hace ya ninguna predicción, pero, se está preparando como nunca

Por WALTER R. DOUGLASS

NUEVA YORK, junio 18. (Exclusivo).—Bajo los pinos aromáticos de Speculator, cerca de la región de los lagos neoyorkinos, casi a la frontera del Canadá, un atleta silencioso lee los periódicos. Nota las jactancias del campeón peso completo del mundo, Joe Louis, y dice: «¿Conque me noqueará en dos rounds?»

Max Schmeling no hace predicciones. Pero en su mente angosta y morena, comienzan a sombrear las arrugas prematuras. El atleta es un pensador. Sus brazos, bien musculados, algo más largos que los del hombre normal, se arquean para dejar ver la musculatura que le dió la dinamita con que hizo estallar de su pedestal al ídolo de crema. Max recuerda aquella noche, hace dos años, en el Yankee Stadium, cuando 80,000 personas lo silbaron al entrar envuelto en una bata color de oporto. Se sonrió al recordar la atronadora ovación que aquellos mismos 80.000 fanáticos que fueron a verlo caer le prodigaron después del duodécimo round, cuando Joe Louis, tendido sobre el encerado, era testigo mudo, pero elocuente, de la capacidad mental y muscular del atleta de los Bosgos.

HABLA POCO

Max habla poco. Piensa mucho. Ha estudiado sobre la tela del cine, la campaña que ha de seguir la noche del miércoles entrante, cuando, por segunda vez se enfrentará con Joe Louis.

Gene Tunney, quien bajo esos mismos pinos frondosos y aromáticos de Speculator, se preparó para subir a la cúspide de la gloria pugilística, vió a Max adiestrarse con sus «chatas». El ojo experto del ex campeón no perdió un solo movimiento.

..«Max, a pesar de sus 33 años, puede todavía vencer a Louis; pero me parece que no ha escogido «chatas» competentes para darle el trabajo que necesita. Creo que debiera ir mejor preparado. Sin embargo, nadie puede quejarse si Max no es muy precavido esta vez, porque tiene ya la confianza de que lo que hizo una vez puede repetirlo».

En las crónicas deportivas metropolitanas decían los reporteros que Joe Louis había asegurado que noquearía a Max en dos rounds. «En la primera pelea—dijo Louis—Max pudo pegarme un golpe peligroso en el tercer round, cuando yo todavía no había comenzado a pelear. No recobré el sentido hasta el quinto y entonces, después que sonó la campana, Max me asestó otro golpe que casi me dejó privado. Naturalmente, no pude pelear; pero en esta pelea no habrá ningún tercer round».

DEJA QUE EL CAMPEON HABLE

Refiriéndose a las palabras de Louis, Max dice: «Es la costumbre del contendiente al campeonato hacer predicciones optimistas. Contra dicha costumbre yo me callo y dejo que sea el campeón quien haga las predicciones. Mis puños hablarán por mí el miércoles». Max recordó que Max Baer se adiestró en este mismo campamento de Speculator y que diez veces al día repetía que derribaría a Louis. Riéndose a carcajadas, dijo: «No quiero representar el papel de Max Baer».

Observando el entrenamiento de Schmeling he podido notar que el atleta teutónico ha perdido algo de su rapidez. Pero Max no se distinguió nunca ni por su rapidez ni por el colorido de su estilo. Fué siempre un muchacho pesado que sabía esperar con paciencia y cuando le llegaba la oportunidad lanzaba una «torta» que generalmente le robaba al adversario cuanta aspiración bélica pudiera abrigar. Por eso creí que a pesar de lo mal que luce con los guantes de 22 onzas, hay siempre la posibilidad de que con guantes de 6 onzas el resultado sea mágico.

Joe Jacobs, el hebreo que maneja los destinos pugilísticos de Schmeling, ni es filósofo ni es mudo. No es preciso darle mucha agua tibia. Jacobs radia al mundo que «mi Max» pulverizará a Louis, en nueve asaltos. En el primero lo dejará inútil y continuará castigándolo hasta el noveno cuando Louis se caerá sin tocarlo.

Algunos expertos admiradores crónicos de Schmeling dijeron que el alemán luce mejor hoy que hace dos años, cuando se entrenaba en Napanoch. Otros expertos que juzgan solamente por la forma sin tener en cuenta la psicología del contendiente, dijeron que no pueden comprender cómo «este hombre tan lento va a tocar a Louis». Es evidente que a los 33 años no se tiene la resistencia física de la juventud, que en el boxeo llega a su apogeo alrededor de los 26 años de edad. Pero como me explicó Machón, el tutor alemán de Schmeling, Max boxea con un propósito definido: El de agotar a Louis y el de colocar sus tortas cada vez que haya una apertura.

Hace 14 años que Max Schmeling comenzó a pelear. Si logra conquistar el campeonato el miércoles, habrá alcanzado algo que ningún otro boxeador ha podido ganar a su edad.

No pierda esa línea...

HAGALA LUCIR DENTRO DE UNA PRIMOROSA TRUSA

B.V.D. MARCA REGISTRADA

Prepárese a recibir la más agradable sorpresa imaginable... una nueva trusa B.V.D. Usted descubrirá el hechizo de una tentadora silueta en el nuevo "brassiere" levantado y la incomparable comodidad del ajuste anatómico B.V.D. Usted que es bella, lucirá divina. No pierda la oportunidad de dar positivo realce a sus líneas, con esta trusa que convierte las posibilidades en risueña realidad.

Trusas B.V.D. MARCA REGISTRADA

De venta en los principales establecimientos

Podrá Louis neutralizar la influencia de la marca del indio en su pelea con Schmeling?

Jack Dempsey no cree que la derrota que le propinó el alemán a Louis hace dos años, será un handicap que trabajará contra el campeón en el bout de mañana. Ambos se encuentran bien

(Por JACK DEMPSEY, especial para el DIARIO DE LA MARINA)

En éste, el tercero de su serie de artículos sobre el encuentro Schmeling-Joe Louis, Jack Dempsey analiza los efectos que la derrota que Schmeling le infligió al campeón del mundo en 1936, pueda tener en Louis y contribuir a su derrota. Mañana dará Jack Dempsey su opinión de quien será el vencedor.

NUEVA YORK, 21 de Junio.—Tras de varias semanas de entrenamiento cuidadoso, Joe Louis, campeón del mundo de todas las categorías, y Max Schmeling, «challenger» y antiguo campeón, se han puesto en una condición física que se puede calificar de perfecta, con miras a su batalla por el título que se llevará a cabo el miércoles en el Yankee Stadium de esta ciudad.

En lo que se refiere a estatura, peso y medidas antropométricas en general, los dos adversarios están tan cerca el uno del otro que parecen gemelos. Y si el resultado del encuentro hubiera que pronosticarlo teniendo solamente en cuenta esas condiciones, la profecía tendría que ser de empate. Pero otras cosas deben ser, también, tomadas en consideración, por lo cual, una vez que han sido pesadas y analizadas nos encontramos con que hay varias razones lógicas que nos inclinan a creer que uno de los dos ha de ganar.

En este encuentro «la marca del indio» debe ponerse de manifiesto. Hace dos años, el 19 de junio de 1936 para ser exactos, Max Schmeling puso fuera de combate a Louis en el décimosegundo «round», de un encuentro de 15, después de darle una tremenda paliza. Cuando se firmó el nuevo «match» entre los dos, la creencia unánime era de que Max iba a disponer contra el campeón mulato de «la marca del indio», es decir, de ese complejo de inferioridad que se desarrolla en el pugilista que ha sido batido decisivamente por otro, y que se torna en un obstáculo imposible de remontar, para el perdedor.

Sin embargo, después de haber estudiado a Louis, después de haber observado su actuación en encuentros posteriores y oírlo hablar en su campamento de entrenamiento, uno se inclina a la creencia de que Louis pudiera resultar una excepción de la vieja regla. Es más, hay gente que tiene la creencia de que en Louis el caso puede ser completamente distinto, toda vez que el mulato de Detroit, aun después de haber ganado la corona mundial, tiene un incentivo que lo induce a pelear hasta el fin.

Louis está en el deber de tratar de liquidar una cuestión que tiene pendiente, y que será un borrón en su «record» mientras no la salde... si es que la puede saldar. Si ha de satisfacer al público y satisfacerse él, tendrá que vengar la derrota que le infligió Schmeling, ya que mientras no lo haga su «status» como campeón del mundo estará en duda.

No deja de ser significativo que durante el tiempo que Louis se estuvo entrenando para su «match» con Braddock, el encuentro en que ganó el título, su cerebro estaba lleno con la idea de volver a combatir a Schmeling. El, aparentemente, estaba cierto de que a Braddock lo vencería fácilmente, y todo se le volvía hablar de su futura «melee» con el alemán. Ello parece indicar que Joe Louis es sincero cuando se muestra confiado en su habilidad para derrotar al germano en este segundo encuentro.

La victoria por k. o. de Schmeling sobre Louis, por haber ocurrido antes de que el moreno ganara el campeonato, acaso no haya saturado su espíritu de la misma inquietud que hubiera llevado a él si el hecho hubiera ocurrido después de ganar la diadema. Con ello quiero decir que a veces una derrota beneficia a un peleador que va marchando hacia la cúspide, ya que le enseña una lección y le da una experiencia que puede serle útil en el futuro. En otras palabras, ha habido muchos buenos pugilistas que han sufrido severas derrotas antes de ganar el campeonato y que, a pesar de ello, han logrado grandeza boxística.

Lo que, entre paréntesis, me recuerda que después del nuevo encuentro Schmeling-Louis, y no importa quién sea el vencedor, «la marca del indio» continuará dominando la situación entre los dos mastodontes. Porque si Schmeling gana, se encontrará con que existe un Max Baer que lo hizo pasar en los Estados Unidos por la humillación del k. o. Y si «la marca del indio» surte su efecto en el caso de Louis contra Schmeling, ¿por qué no ha de producirlo también en el caso de Schmeling contra Baer?

Porque con Louis, Schmeling y Baer se ha dado un caso que, hasta cierto punto, ha sido frecuente en el boxeo. Louis derrotó a Baer, Baer derrotó a Schmeling y Schmeling derrotó a Louis. Y cada uno de los vencedores se cree en posesión, en lo que respecta al vencido, de «la marca del indio».

Fué en junio de 1933 cuando Baer venció a Schmeling por k. o. técnico; en septiembre de 1935 Louis dejó a Baer pegado a la resina, y en junio del año siguiente produjo la sorpresa pugilística de la época «noqueando» a Louis en doce asaltos. A pesar de lo cual fué Joe Louis y no Schmeling, quien se enfrentara con Jim Braddock por el título.

Naturalmente, si «la marca del indio» no trabaja en esta ocasión contra Joe Louis, tampoco es probable que se ponga a prueba en las demás ocasiones, porque Joe Louis tampoco es probable que se ponga a prueba en las demás ocasiones, porque Joe Louis no le volverá a dar a Max Baer la oportunidad de redimirse del k. o. que sufriera a sus manos, ni a Baer le interesaría tampoco un nuevo encuentro con el peligroso Schmeling si éste no había de poner a discusión el título frente a él. Por lo que respecta al alemán, si es batido en esta ocasión por Louis, lo más probable es que se retire del boxeo.

En lo que a Joe Louis concierne, lo más probable es que si «la marca del indio» se desacredita a sus ojos en su encuentro con Max Schmeling, en el futuro le tendrán todas esas cosas sin cuidado, lo que lo convertiría en un pugilista todavía más peligroso.

LOS JONRONEROS

Foxx, Red Sox	19
York, Tigres	17
Greenberg, Tigres	16
Ott, Gigantes	16
Goodman, Reds	15
Medwick, Cards	8
Gutteridge, Cards	8
Lombardi, Reds	8
Collins, Cubs	8
EMPUJADORES	
Foxx, Red Sox	74
Ott, Gigantes	56
York, Tigres	55
Averill, Indios	53

TRES HOMERS EN UN INNING CONECTARON AYER LOS YANKEES

Empataron con ello un record en las Mayores y de paso vencieron a los Browns

SAN LOUIS, junio 20 (AP).—Los Yankees del New York empataron un record en las mayores que ellos tienen con otros clubs al batear tres homeruns en un inning y después derrotar a los Browns, 8 por 4. Con esta victoria volvieron al segundo lugar, un juego y medio detrás de los Indios y tres puntos delante de los Medias Rojas de Boston.

Los tres homers fueron conectados en el sexto inning, y todos a Lee Tietje, habiendo producido cinco carreras. Lou Gehrig bateó su 100. del año después de que Dimaggio había abierto el inning en un triple: Joe Gordon conectó otro con la pelota dentro del terreno haciendo anotar a Tom Henrich delante de él, y Pud Chandler luego la metió en los sands del left.

Chandler, que pitcheó todo el juego, sólo permitió ocho hits y alcanzó su sexta victoria contra una sola derrota.

Anotación por entradas:

New York	0	1	0	0	0	5	2	0	0
San Louis	0	0	0	2	0	2	0	4	0

Baterías: Chandler y Dickey por el New York; Tietje, Walkup y Heath, por el San Louis.

ULTIMOS DETALLES PARA LAS JUSTAS DE NATACION DE NOVICIOS DE LA UAA

La Federación de Natación de la Unión Atlética está ultimando todos los preparativos para sus grandes justas de Novicios. Las inscripciones quedarán cerradas el lunes 27, a las cinco de la tarde, reuniéndose los delegados el martes 28 a las cinco de la tarde. Tomarán parte los mejores nadadores novicios de Cuba. Y estarán representados clubs como el Vedado Tennis, Miramar Yacht Club, Casino Español, Casino Deportivo y Jaimanitas.

El match de las Estrellas tendrá lugar el sábado 2 de Julio. Hay idea de presentar a un conjunto de veteranos en la Liga Nacional, frente a un team formado por los players que han debutado este año en el circuito. Reinaldo Cordeiro dirigirá el team de la Liga Nacional y León Rojas, el exmanager Olímpico, será el Director de la novena de los «hombres del primer año en el viejo circuito».

En el team de «novatos» pueden figurar los siguientes players:

Catchers: Fleitas, del Hershey, Trujillo, del Cienfuegos; Valdés, del ADC.

Pitchers: Castillo, del ADC; Alemán, del Teléfonos; Santiago Ulrich, del Atlético; Marrero, del Cienfuegos; Padrón, del Hershey; Rodríguez, del Cubaneleco.

Primeras bases: Cuervo, del Regla; Quintero, del ADC.

Segundas bases: Pérez, de la Universidad; Bernardo, del ADC; Docal, del Atlético.

Terceras bases: Pedro Bibut, del Teléfonos.

Shorts-Stops: Clemente González, del Teléfonos; Riestra, del ADC; Llanos, del Vedado; Montalvo, del Yara.

Outfielders: Placero Díaz y Sotto del Universidad; Aristondo, del Fortuna; David Pérez, del Cienfuegos; Guerrero, del Teléfonos; Salgado, del Club Naval, y Pérez, del Cubaneleco.

En la tarde de ayer, presidiendo el Dr. Camejo, celebró junta la Federación Nacional de Amateurs de Basket-Ball de la U. A. de A. Tomaron posesión de los cargos de Vicepresidente y Vocal de la Federación, los señores Alberto Barreto y César Temes, respectivamente.

Se acordó celebrar los próximos campeonatos organizados por la Federación bajo las reglas de 1938-39. Se acordó autorizar a Enrique Bru para publicar las Reglas Oficiales adoptadas por la Federación para los próximos campeonatos.

Un prolongado cambio de impresiones celebró el Dr. Camejo con los nuevos miembros de la Federación, tratando con ellos todos los particulares relacionados con sus actividades encaminadas a llevar a efecto, lo que el inquieto Camejo considera que ha de ser la mejor temporada de Basket-Ball.

Por el entusiasmo de los nuevos miembros de la Federación, se desprende que Camejo contará con una valiosa cooperación en sus propósitos.

CON UN RALLY EN EL 13o. LOS DEL CINCI VENCIERON

Lanning que había entrado en ese inning fué la víctima. Fette muy fatal

BOSTON, junio 20 (AP).—Anotando dos carreras a Johnny Lanning, en el 13o. inning los Rojos de Cincinnati superaron hoy a las Abejas de Boston 3 por 1, para mantener su ventaja en el segundo lugar sobre los Cubs de Chicago.

Con un out y Wally Berger en la inicial, Ivan Goodmen bateó un triple al right center para hacer anotar a Berger con la carrera decisiva. Momentos después él anotó al batear McCormick un fly al center.

Ray Davis que alcanzó su tercera victoria pitcheando todo el juego, fué conectado los veces de hit en el ining inicial del Boston, pero con dos outs y hombres en primera y segunda, obligó a English a forzar a Mueller en la intermedia.

Lou Fette, que el año pasado ganó 20 juegos y que en esta seasón no alcanza una victoria desde el 23 de abril, permitió una carrera al Cinci en el primero sin que le conectaran un hit. Frey recibió la base para abrir el inning, fué a tercera cuando Garms permitió que el roller de Berger se le fuera entre las piernas y anotó por fly de Goodman.

Hasta el 5o. no le batearon a Fette el primer hit y sólo le habían conectado cinco cuando en el noveno dió paso a un emergente. Este, que fué Boby Reis, dió un hit para producir la carrera del empate.

Anotación por entradas:

Cinci	1	0	0	0	0	0	0	2	3	7	1
Boston	0	0	0	0	0	1	0	0	1	10	1

Baterías: R. Davis y Lombardi por el Cincinnati; Fette, Lanning y Mueller, por el Boston.

LOS REMEROS CARIBES SALIERON AYER TARDE

Ayer tarde iniciaron su entrenamiento en el río Almendares los remeros Caribes que competirán en las Regatas Nacionales de Varadero, después de varios años de ausencia del deporte.

Celebramos que al fin la Comisión Atlética haya impartido su aprobación, ya que la Universidad dará brillante colorido a las justas de Varadero.

En la flamante canoa «Presidente Clemente Inclán», hecha en la Habana por el popular Oterito, salieron a practicar ayer el kilométrico Perkins, de stroke, Oyarzun, en el tres, Cueto en el dos, el Guajiro en el uno y Yoyo Llambés de timonel.

Todavía se ignora quién dirigirá a los Caribes esta temporada, habiendo recogido nosotros la impresión de que hay dos tendencias en cuanto a la elección del futuro candidato.

Una gran mayoría opina que debe dársele una oportunidad a Salvador Lanz, veterano timonel de la Universidad y del Centro de Dependientes, que posee bellas cualidades para «couchear» en un ambiente fuera de «piñas» y que mucho se sacrificó en tiempos pasados por los remos en la Universidad.

Otros elementos opinan que el candidato debe ser escogido de fuera.

Los Caribes cuentan con un espléndido material para Varadero; pero deben decidir rápido sobre quién recaerá el «coaching».

También deben tratar de buscar entre la masa estudiantil un timonel que haya tenido por lo menos alguna experiencia, pues Yoyo Llambés es difícil vuelva a timonear por excesivo peso, detalle que es una lástima.

El problema de la lancha pueden subsanarlo por el momento buscando una de alquiler, hasta tanto llegue el motor para el casco que está listo.

Caso de que Perkins no pueda competir, entonces los Caribes tendrán en el pimentoso Oyarzún, un excelente stroke. El muchacho es un prospecto de Spuhn y strokeó maravillosamente el año pasado en Cienfuegos, el bote del Habana Yacht Club.

LOS PITCHERS

NEW YORK, junio 20. (AP.)—Los probables pitchers para los juegos de hoy, martes, en las Mayores, son los siguientes:

LIGA NACIONAL

Cincinnati en New York: Weaver (3-1) vs. Hubbell (7-4).

Chicago en Filadelfia: Epperly (1-0) vs. Passeau (3-6).

Pittsburgh en Brooklyn, juego nocturno: Klinger (5-1) vs. Mungo (2-7).

San Luis en Boston: McGee (2-5) vs. Turner (6-5).

LIGA AMERICANA

New York en Cleveland: Ruffing (8-2) vs. Feller (7-2).

Boston en Detroit, dos: Wilson (7-6) y Rogers (1-0) vs. Bridges (4-3) y Lawson (2-4).

Washington en Chicago: Ferrell (9-4) vs. Lee (2-4).

Filadelfia en San Luis: Thomas (3-5) vs. Hildebrand (2-4).

BILL LEE OBTUVO SU OCTAVO EXITO CONTRA BROOKLYN

Ripper Collins y Cavarretta le ayudaron bateando rudamente. Persiguen al Cincinnati

BROOKLYN, jun. 20 (AP).—Detrás del efectivo pitching de siete hits de Bill Lee, que alcanzó su octava victoria, los Cubs de Chicago conectaron un total de 11 hits para derrotar a los Dodgers, 5 por 1, y mantenerse en los talones de los Rojos de Cincinnati.

El ataque de los Cubs incluyó un homer de Ripper Collins con un hombre en base, el cual dió a los chicagoenses sus dos primeras anotaciones, y un sencillo, un doble y un triple de Phil Cavarretta.

Un doble de Dolph Camilli y un single de Ernie Koy dieron la solitaria carrera del team local.

Anotaciones por entradas:

Chicago	0	0	0	2	0	0	3	0	0
Brooklyn	0	0	0	1	0	0	0	1	7

Baterías: Lee y Harnett por el Chicago; Hamlin, Posedel y Phelps por el Brooklyn.

UN PROGRAMA MONUMENTAL HA SIDO PREPARADO PARA EL «CARNAVAL NOCTURNO»

Valiosa representación el grupo de atletas femeninas que controla la Asociación Atlética Femenina de Cuba participará en el Carnaval Nocturno de Atletismo que, dentro de la mayor brillantez, se celebrará en el campo de deportes de la Casa de Beneficencia en los últimos días de la primera quincena del próximo mes; competencias de uno y otro sexo y de todas las categorías que tendrán lugar bajo los auspicios de la Casa Cuna, organizadora, en junio del pasado año, de las primeras justas nocturnas de campo y pista que se han celebrado en Cuba.

En realidad el conjunto de muchachas que intervendrán en los eventos femeninos es numeroso y está, además, suficientemente capacitado para imponerse, debido a que en los últimos «meets» oficiales de la Asociación Atlética Femenina de Cuba se destacaron considerablemente y con particularidad Zenaida Castro, María Elena Hevia, María Comforti, María Luisa Bonafonte, Victoria Perera, Raquel Luján y otras que harían esta relación interminable.

Los directores del Carnaval Nocturno de Atletismo están completamente seguros de ofrecer un evento muy notable debido principalmente, a que en la última temporada del deporte no fué posible celebrar competencias entre atletas «señiors», con excepción de las pruebas para muchachas. Y, por consiguiente, en esta ocasión se presentarán por primera vez en 1938 hombres de la talla de Evelio Espinosa, campeón centroamericano de los obstáculos medios, que defenderá los colores de la Marina de Guerra Constitucional; Jacinto Ortin, el fenómeno de Santa Clara, a quien se pretende colocar contra un buen grupo en la carrera de 60 metros planos a fin de que intente mejorar el record que impuso Acostica en 1937; Mario Cruells, Baldonado, Averhoff, Alcalde, y otros populares atletas.

Un programa interesantísimo se desarrollará en el Carnaval Nocturno de Atletismo, figurando como atracciones principales varias competencias de relevo; las pruebas individuales de 100 metros planos para damas y 60 para los «teos»; obstáculos los altos y medios y al final y como fin del «show» el gran relevo de antorchas que tanto gustó en las competencias del pasado año.

CANSANCIO MUSCULAR

se alivia rápidamente con el remedio de confianza, Absorbine Jr. Al frotarse con él se siente mejoría inmediata...porque sus aceites esenciales, son penetrantes. Absorbine Jr. es el remedio favorito de entrenadores y atletas, para conservar los músculos flexibiles y libre de dolores.

ABSORBINE JR.

Por muchos años el alivio de Contusiones, Quemaduras, Heridas, Picaduras de insectos e Irritaciones de la piel.

M.E.C.D. 2016

NO SE SABE QUIEN GANARA ESTE AÑO LA JUSTA DE BASEBALL AMATEUR

Faltan solamente tres semanas para que termine la primera vuelta del campeonato de base ball de los nacionales amateurs, y nadie sabe aún que club tiene el mejor chance para cargar con los honores... El Hershey favorito de los expertos, ha logrado empatar en el primer lugar, tras de vencer fácilmente al Yara en el desafío del domingo último, pero, otros clubs tienen idéntico porcentage, y amenazan con tanta seriedad, que, nadie sabe hasta donde pueden llegar sus aspiraciones.

El Teléfonos, por ejemplo, ocupa excelente posición en el estado de los clubs, y aunque el domingo perdió con el Naval, víctima del excelente pitching desplegado por Octavio Cabrera, a sus players les sobran condiciones y potencia suficiente para lidiar por el pennant... Los rojos del club Regla, que, poseen el mayor coraje de la Liga, están colocados, también, en brillantísima posición, y algo parecido puede decirse de los Caribes de la Universidad que, aunque fueron conquistados el domingo por el equipo de Cienfuegos, brindaron una resistencia brillantísima, y dieron mucho que hacer a sus rivales.

En el campeonato de este año, repetimos, nadie sabe quien va a ganar, y, aunque es cierto que el Hershey luce grande en el terreno y en el papel, ya ha quedado demostrado que los «llamados teams débiles» pueden hacerle pasar un mal rato a cualquiera...

Ya ustedes vieron lo que hizo el Vedado con el Fortuna y con el A. D. C.... Y no les extrañe que continúen dando sorpresas, porque los muchachos de Ramiro González, que comenzaron la temporada terriblemente, están atacando con más bríos que nunca, y, apoyados en las efectivas prácticas que realizan en el field, han mejorado más de un 75 por ciento, resultando difíciles de dominar... El Cubaneleco, en plena campaña reconstructiva, está metiendo en juego una serie de pinos nuevos que han levantado mucho al team... El Naval ha encontrado su paso natural, y ya tiene tres victorias consecutivas... El Yara, por su punch, y por el entusiasmo de Chichi, resulta siempre un rival peligroso... El Atlético, después de haber hecho una limpieza, ha obtenido su segunda victoria de la temporada y ha demostrado una vez más el viejo espíritu de batalla que siempre ha caracterizado a los Tigres en sus departes..... El Cienfuegos se pone cada vez más fuerte... La Universidad es otro de los teams que hay que derrotar, y el team del Pilar, aunque ha lucido terriblemente en sus últimas salidas, celebrará una importante reunión de jugadores en esta semana, a fin de ponerse de acuerdo y jugar como es debido al baseball...

Por la situación de los clubs en el campeonato, cualquiera que se coloque en plano imparcial tiene que convenir con nosotros en que la lucha es buena para todos, y esto dará motivo a constantes llenos en las tribunas, y desafíos espectaculares en los que no habrá nada decidido hasta el final.

Los choques que se han fijado para esta semana gustarán mucho a los fanáticos... En el VEDADO TENNIS el team del Atlético se enfrentará en el primer turno con el Cubaneleco.... Y el Naval se verá después con el Pilar, un team que, por la ley de los averages, debe salir de su slump para anotarse una buena victoria.

En el Cubaneleco se jugarán dos grandes desafíos... Los muchachos del ADC, que han estado dando traspies, jugarán en el primer turno con el equipo de la Universidad, y el Yara se verá con el Regla, en el segundo... El Fortuna hará su única visita del año a Hershey, para celebrar un desafío que tiene enorme importancia, en el estado general del campnato, y el Vedado se irá de excursión por Cienfuegos, para demostrar que puede repetir ante los muchachos de la Perla del Sur, lo que ha hecho al Fortuna y al ADC.

El estado actual de los clubs es:

	J.	G.	P.	E.
Teléfonos	10	7	2	1
Regla	9	7	2	0
Hershey	9	7	2	0
Fortuna	10	7	3	0
Universidad	9	6	3	0
Cienfuegos	9	6	3	0
ADC	9	5	4	0
Naval	9	3	6	0
Yara	9	3	6	1
Cubaneleco	10	3	6	0
Atlético	9	2	7	0
Vedado	9	2	7	0
Pilar	9	1	8	0

AMATEURS ACES por DAN

NOTICIAS DE TODAS PARTES

Se preparan los crews con entusiasmo para las regatas de Cienfuegos... Ayer hemos sabido que el Buffalo Estévez está «echando el resto» en Cárdenas con los remeros del Náutico, existiendo la impresión entre muchos imparciales de la ciudad que el crew varaderista se impondrá en aguas de la Perla del Sur... Cienfuegos, desde luego, quiere festejar las competencias, triunfando, y el shell de la Marina, que cuenta con el mismo conjunto del año pasado, está realizando prácticas tan impresionantes que se cree que luchará con derecho al triunfo hasta el final... Carlos Nobles es uno de los más convencidos de que «este año harán mejor papel que en 1937», y dice que serán muchos los que se sorprenderán....

El domingo quedó inaugurado el terreno de baseball de la Playa, y el pobre Freyre volvió a perder, siendo el score en esta ocasión de 10x9... Los muchachos han quedado encantados con el field y se disponen a celebrar un campeonato interesante... César Cano y Cubrías han prometido completar en esta semana los trabajos iniciados para que el campo de juego sea perfecto, y, cuando todo esté terminado podrán jugarse admirables desafíos en la Playa... Pato Gallarreta, Menéndez, Cardoso, Morini, que fué un infielder glorioso para el equipo del Cienfuegos Stars Julio Fernández, Solana, Pepe Ruiz, Cuco Ruz, Adolfo González, Joe Rodríguez, en fin «el millón 14», tomaron parte en el match del domingo, y, todos quedaron satisfecho del field.

El domingo se celebrará el segundo juego, a las nueve.

Las competencias infantiles de natación que se han anunciado para mediados de Julio han despertado enorme interés entre los fanáticos, y puede asegurarse, desde ahora, que el día que se efectúen se registrará una concurrencia de record.... La Asociación Atlética Femenina se dispone a reformar sus reglamentos, y es opinión nuestra que esta oportunidad debe aprovecharse para decidir varios puntos oscuros que tiene el mismo... Y, deben eliminarse, DE TODOS MODOS, las competencias para menores de 12 años!!

El pitcher Castillo, que derrotó el sábado al team del Atlético, es cuñado de Oscar Ruiz, hurler del propio team... El ADC incidentalmente, ha estado jugando «pelota perdida» en sus últimas salidas, y será menester que los muchachos se pongan de acuerdo, y no discutan más, para que vuelvan a recuperar el paso ganador que desplegaron en los primeros días de la temporada.... Galate Gómez, que fué héroe de las Olimpiadas, quedó fuera del team del Atlético de Cuba.... Y el sábado jugó del Regla Yacht Club... Los Blanquinegros del Fortuna preparan una gran excursión para el domingo, que juegan en Hershey, y sus organizadores nos dicen que en el club se reciben adhesiones para la misma, llamando al teléfonos, M-1324. ..

«Motorcito» Castañeda, uno de los players de más entusiasmo que hay en las filas amateurs, desempeñó el domingo el conocido role de «Doctor Jekyll y Mister Hyde», jugando contra el Cubaneleco... Primero dejó caer un flay manso, para dejar con vida a un hombre que debió ser out, y después, con las bases llenas y dos outs, en un inning comprometido de los Blanqui-negros, se llevó a todo correr un pop-fly de Guillermito Lafuente que para completar el tercer out de la entrada... Si ese batazo, que era difícil, llega ir a tierra, los tres hombres embasados hubiesen anotado, y el Fortuna hubiese perdido el game....

El Cubaneleco, que está construyendo para el futuro, presentó algunos nuevos players de interés en el field... La primera base lució bastante, aceptando distintos lances con habilidad... El primer pitcher que actuó se defendió mucho, pero, en un instante le ligaron.... Y tuvo que abandonar el box... Minsal, jugó el domingo una tercera monumental, y como su performance está resultando a un número acostumbrado en los juegos del Fortuna, muchos fanáticos creen que es la mejor tercera base del campeonato....

Pepe Betancourt, habrá visto ya, sus mejores juegos, pero, todavía le queda malicia para dominar a sus rivales en los momentos preciosos. Dicen que Ricardo Morales le ganó el domingo al ADC con verdaderos «globitos»... También decían eso de Toñito Casuso, y sus bolas le dieron al Vedado muchos triunfos resonantes... Tip a los players del ADC: Procuren ponerse de acuerdo antes de salir al terreno, porque si siguen peleando van a perder el magnífico chance que tienen de quedar este año entre los primeros... El mascotín de Espinacas Ealo es una de las cosas más curiosas que ha en el base ball... Parece un verdadero «jabuco».

GALIANA A N. YORK

Pedro Galiana, redactor de Sports de DIARIO DE LA MARINA, salió ayer en avión con rumbo a New York. El viaje del querido compañero no tiene más objeto que el presenciar la gran batalla por el campeonato de los pesos pesados, entre Max Schmeling y José Louis, que tendrá lugar mañana miércoles en Yankee Stadium.

Las impresiones de Pedro Galiana, así como las del ex-campeón Mundial, Jack Dempsey, podrán saborearlas los lectores nuestros al día siguiente de celebrado el match.

Deseamos al querido compañero una grata estancia en New York.

SPORTS DIARIO DE LA MARINA SPORTS

AÑO CVI — LA HABANA, MARTES, 21 DE JUNIO DE 1938 — PAGINA QUINCE

TRES PARTIDOS DE MUCHA ATRACCION OFRECERAN ESTA NOCHE EN LA GRAN FUNCION DEL FRONTON HABANA-MADRID

Constante y Aníbal frente a Sarmiento y Uria en el match más importante. Muy buenos los dos otros matches. Vizcayita coloreará el partido inicial de esta noche en la Bombonera

Vizcayita abrirá esta noche el match inicial del gran programa que presenta el Habana-Madrid acompañado de Azpeitia, con el cual forma una pareja magnífica. Pero sus contrarios de hoy son de cuidado y mucho tendrán que jugar los albos si han de lograr la victoria. Ibarlucea está muy subido de juego y Torres lo ayudará muchísimo.

En el segundo habrá una batalla formidable. Constante y Aníbal son dos pelotaris astutos e inteligentes. Y sobre todo eso, muy seguros. Su defensa usualmente impecable es un valladar para el ataque de los rivales. Sin embargo, hay que pensar que los contrincantes de esta noche son dos jugadores veteranos de mucho juego y mayor experiencia.

El Abogado y el vasco se completan bien. Su ofensiva es usualmente impecable es un valladar para el ataque de los rivales. Sin embargo, hay que pensar que los contrincantes de esta noche son dos jugadores veteranos, de mucho juego y mayor experiencia.

El Abogado y el vasco se completan bien. Su ofensiva es usualmente mal intencionada y esto puede pesar mucho en la decisión del partido. De todos modos, la lucha será recia y emocionante, teniendo en cuenta el calibre de los cuatro muchachos que se verán las caras hoy.

A última hora Gabriel II seguirá mostrando su adelanto. Llevará en la zaga una garantía, pues será Miguel Cubota quien lo acompañe. Los contrarios Pascau Rementería atacan y se defienden mucho, pero si el «demente» se presenta bien, los blancos cuentan con muchas probabilidades de victoria.

PROGRAMA DE LA FUNCION DE ESTA NOCHE A LAS 8:30

Primer partido a 25 tantos: Vizcaya y Azpeitia, blancos, contra Torres e Ibarlucea, azules. A sacar los primeros del catorce y medio y los segundos del catorce.

Primera quiniela: a 6 tantos: Vizcaya, Azpeitia, Torres, Ibarlucea, Uria, y Rementería.

Segundo partido a 30 tantos: Constante, Aníbal, blancos, contra Sarmiento y Uría, azules. A sacar ambos del cuadro catorce y medio.

Segunda quiniela a 6 tantos: Constante, Aníbal, Sarmiento, Gabriel II, Cubota. Pascau.

Tercer partido a 30 tantos: Gabriel II y Cubota, blancos, contra Pascau y Rementería, azules. A sacar ambos del cuadro catorce y medio.

FUNCION CELEBRADA ANOCHE

PRIMER PARTIDO

Girón y Azpeitia, blancos	25
Torres e Ibarlucea, azules	16

Ganadores: BLANCOS.

SEGUNDO PARTIDO

Montes y Mir, blancos	26
Sarmiento y Epifanio, azules	30

Ganadores: AZULES.

TERCER PARTIDO

Pedrito y Trecet, blancos	30
Salvador y Montes, azules	28

Ganadores: BLANCOS.

CON LISONJERO EXITO SE INAUGURO EL TORNEO PROVINCIAL DE AJEDREZ EN MATANZAS; PLANAS QUEDO MUY BIEN

En las simultáneas que ofreció el magnífico jugador, obtuvo un record de 27 partidas ganadas y tres tablas. Distinguidas personalidades hicieron uso de la palabra. Se hizo el sorteo

Como se había anunciado, fué inaugurado el Primer Torneo Provincial de Ajedrez de Matanzas. El simpático trascendental suceso, comentario obligado de los círculos y deportivos, fué motivo para que un grupo de personalidades de la ciudad yumurina expusieran sus ideas sobre lo que debía ser el noble juego en Matanzas. César Casas, Alcalde la Ciudad; Hortensia Lamar, de la Agrupación de la Cultura Cubana; Angel de Albear, presidente de la Federación Pan-Americana de Ajedrez y de la Federación Cubana; Angel Pío de Portilla, vice presidente del Club de Ajedrez de Matanzas, y otras distinguidas personalidades hicieron uso de la palabra expresando sus simpatías y deseos en el desenvolvimiento de ajedrez matancero. Estos discursos, así como las alegres notas de la Banda Municipal de Matanzas, fueron radiados por la Emisora CMGH.

Francisco Planas fué presentado por el Secretario General de la Federación Cubana de Ajedrez, señor José Víctor Regueiro, quien dejó constancia de las dotes innatas del señor Planas y el brillante record del gran campeón, hijo de Matanzas. Inmediatamente comenzaron las partidas, figurando entre los contendientes el señor Alcalde, quien disputó brillantemente su partida hasta lograr unas honrosas tablas.

El record del señor Planas fué el siguiente: ganó veinte y siete partidas, entablando con los trece restantes señores: César Casas, doctor Lorenzo Haza Grasso, Arturo P. Bofill, Carlos Sust, doctor Angel Pío de la Portilla, doctor Narciso Forest, Moisés Merzer, Alberto Cruz, Jesús Maya, doctor Joaquín Delgado, Andrés Domínguez—estos tres últimos de la selecta delegación de la Habana, compuestas por doce representaciones— los señores M. Garraga y M. Sanjurjo que tenían la representación del Liceo de Cárdenas.

Terminado este acto ofrecido por el señor Planas, comenzó el sorteo y pareo de los jugadores del Torneo Provincial de Ajedrez de Matanzas, justa importantísima donde participaron veinte jugadores, y donde se disputa el campeonato de Matanzas, y la posibilidad de discutir la representación cubana al torneo de las Naciones.

Puede decirse, sin temor alguno que la fiesta ajedrecista de Matanzas tiene una trascendencia incalculable para el desarrollo del juego-ciencia en nuestra patria, y que la «marca» allí establecida será muy difícil de superar.

CARNAVAL ATLETICO NOCTURNO

Los intercolegiales tendrán también sus competencias especiales. Competirán representantes de los Maristas, Beneficencia y otros planteles privados así como los muchachos de las Escuelas Públicas.

TOPICOS FUTBOLISTICOS

—Cuando más chutaron, ganaron los vascos por dos goals.
—Una actuación brillante del guardameta García.
—Se impuso la ligereza de Italia al tecnicismo húngaro.

Por «PETER»

Se registró un fenómeno en el match último jugado entre la Selección Vasca y la Selección Habana, en el Campo Polar. Se registró la menor anotación, por parte de los forasteros, y en cambio, puede asegurarse que fué el match en el que más tiraron a gol. Pero el responsable de ese fenómeno, fué el guardameta del Deportivo Hispano América, García, que se nos presentó en una de sus tardes de inspiración, y paró lo increíble.

Sobre todas sus actuaciones, la más brillante, la que electrizó a la concurrencia, fué el primer plongeon que realizó para evitar que el chut inicial de Lángara abriera el marcador. Fué una actuación tan estupenda, realizó una estirada tan perfecta, que únicamente viéndola, pudiera uno darse cuenta de la magnitud de la jugada. El plongeon realizado por García, lo hemos visto nosotros en las portadas de las revistas deportivas, y nos ha parecido invención. Desde que vimos ese trabajo de García, ya creemos que todo es posible en la defensa de un marco.

Poco después de aquella gran performance, tuvo otra García. Y aun cuando en realidad no tuvo la importancia de la que había hecho antes, en cambio fué más emocionante. Fué un tiro de Urquiola que García detuvo, pero no pudo retener el balón, que pegó en el larguero, y cayó delante de él, para producir una especie de **melée**, en la que se produjo otro nuevo tiro, y otro golpe de la pelota en el larguero, pero los muchachos locales se defendieron como gatos boca arriba, no permitiendo anotación.

El primer tiempo terminó con un empate a cero. Un resultado lógico, como es natural, después de haberse agigantado en el marco García.

También los de la Selección Habana tuvieron oportunidades en que el goal parecía inminente. En el primer tiempo, y en una especie de trabazón que hubo entre Barcos y Aedo, Pelayo estuvo en un tris de abrir el marcador, pero no pudo ser posible por una actuación casi providencial del Benjamín de los vascos, por Zubieta. Hubo otro momento en que el goal se anotó, y muchos fueron los que lo aplaudieron. Pero se anuló. La jugada vino después de un foul de Cilaurren a Turco. Este tiró el free-kick y Cubaneleco, entrando con gran codicia, remató el cuero a las redes. Pero lo había hecho con las manos, y el truco no pasó inadvertido para el referee.

En esa ocasión, no le sucedió a Pagés lo que le había sucedido antes, cuando George Dávila se había llevado un balón con la mano, pero con tanta maestría, que ni los mismos contrarios parece que lo advirtieron. Al menos nosotros no vimos a ninguno protestar. Afortunadamente, la jugada no culminó en goal.

A los pocos momentos de iniciado el match, Barrios II fué a pegarle de cabeza a un balón, al mismo tiempo que lo iba a hacer Urquiola, y se produjo una colisión entre la frente del vasco y la cara del jugador local, saliendo éste con la peor parte. Se tuvo que retirar de la cancha, y fué conducido al Centro de Socorro para su curación. Lo sustituyó Chuli, que hizo un buen papel.

El goal que prácticamente decidió el match se registró a los quince minutos de la segunda parte. Y fué producto de un mal saque de kick de Panchito que alcanzó Lángara, quien enganchó el esférico con la izquierda, se la pasó a la derecha, y con esta extremidad lanzó un tiro rastrero, que García no pudo detener. Un tanto injusto, si se quiere, porque fué obtenido después de un mal momento del jugador que había estado hecho un coloso en todo el tiempo.

Italia ganó el Campeonato del Mundo, derrotando a Hungría, 4 por 2

Se impuso la ligereza de la «Squadra Azurra» al tecnicismo de los Madgiares. Una nueva demostración de que la rapidez, es el oro puro del futbol

En ese certamen, terminado ya, los brasileros han puesto el grito en el cielo. Se quejan de que los hicieron viajar por toda Francia, de los árbitros y de los malos hospedajes.

Ahora dicen los brasileros que no volverán a competir en el torneo por la Copa del Mundo, y que le darán calor a la formación de una Federación para todos los países de Centro y Sur América.

Tal vez tengan motivos para quejarse los del Brasil contra Europa. Pero, eso sí, tenemos la seguridad de que cuando venga un torneo bajo los auspicios de la Confederación que ahora tratan de hacer, se registrarán casos parecidos o idénticos al del Brasil. Porque cuando se pierde, siempre se trata de achacar la culpa a otra cosa que no sea la superioridad en el juego.

ENERGICAS HAN DE SER LAS MEDIDAS EVITANDO BRAVAS

Para proteger la vida de los jockeys, los stewards han de actuar con mano dura. Notas

Lord Dalton hizo un bello papelazo en la séptima carrera del domingo último para la cual fué instalado como favorito, teniendo en cuenta la ventaja de siete libras que estaba obteniendo de Deer Leap y sus excelentes carreras últimas. Y como Lord Dalton igualmente Whittle se metió en el coro desde temprano momento de la carrera para finalizar solamente delante de Lord Dalton.

Mientras estos dos ejemplares caían tanto que no fueron en ningún momento factores de esa competencia Bobby Buxton tomaba una ventaja tremenda que ni aún en una justa de furlongs suele tomar. Dos contrarios se acercaron algo, Uma y Gawaine y cuando éste, que había hecho un tiempo admirable el día anterior lucía con posibilidades de alcanzar al puntero, nos lo encontramos en el centro de la pista después de haber estorbado a Uma cerca del riel interior. Esa maniobra causó la derrota del ejemplar de «Pulido» que gozaba de un amplio chance de triunfo si hubiera sido montado por otro jinete más cuidadoso o más enérgico que Goicochea.

BRAVAS

En la carrera que ganó Sistova el sábado estuvo a punto de ocurrir un accidente y que se mataran uno o más jinetes. En la última del domingo le dieron un «tranque» a Magic Arrow que por poco causa un accidente grave. Y eso no puede seguir así. Es preciso que los stewards tomen medidas que impidan a los «braveros» campar por sus respetos. Si no se toma una medida enérgica cualquier día va a ocurrir un accidente grave y después que se hayan matado jinetes y caballos no va a haber modo de volverlos a la vida.

Y de paso no estaría de más que se investigaran algunas carreras celebradas recientemente de muy poca diafanidad. Es necesario impedir que algunos desahogados perjudiquen los intereses del deporte hípico. Esto es todavía más grave que los tranques y las bravas, aunque parezca lo contrario. Una medida ejemplar es lo que hace falta para que los que piensen coger los mangos bajitos a costa de los intereses del público salgan por la puerta estrecha.

NOTAS

Bon Mot mostró estar algo corto en su carrera del domingo pasado. Llegó a marcar hasta ventaja de cerca de dos largos, pero se cansó. Para la próxima salida el pur sang del Aevos Stable será un tremendo contrario.

Baraskova no estaba completamente bien de las patas el domingo. Eso explica en gran parte su pobre demostración. Algo adolorida de una extremidad se paró en seguida que sintió dolor en el curso de la carrera.

Beautiful Gean fracasó en sus dos últimas salidas. El sábado terminó en cuarto lugar y el domingo en segundo. Apesar de eso es uno de los ejemplares que mayor número de veces han entrado en el dinero en lo que va del mitin.

GALLOS Por SILEPER

El próximo viernes 24 de junio, en la valla «La Caridad» sita en la calle de Cocos, en Jesús del Monte, tendrá efecto la función homenaje a Emiliano Ibáñez. Es Ibáñez, uno de los más antiguos empleados de las vallas «Cuba» y «La Caridad». Su bonradez acrisolada, su don de gentes y la afabilidad de su carácter, han sido siempre cualidades apreciables por los dueños de empresas galleriles y, por ello, ha desempeñado en distintas temporadas en las vallas «Habana», «Cuba» y «La Caridad», el delicado puesto de «taquillero». Nos invita gentilmente para su función, que será grande y buena. Y hemos prometido asistir. Ya hay para ella la promesa de un concurso decidido, de todas las gallerías que constituyen el elenco de las vallas «Habana» y «Cuba». Todos han prometido asistir y la relación de los nombres de galleros y capataces sería interminable. Como dato curioso, podemos anticipar al público, que hay una pelea concertada a veinte monedas, entre el simpático Juan Vega, hermano de Benito y Don Mauricio Cabrera y Herrera, feliz padre, del no menos feliz Concejal habanero, Armando. Además de ello, también la gente de Matanzas, estará ese día representada en la «Caridad». Por todos esos detalles no vacilamos en augurarle a Ibáñez, un triunfo rotundo en su función, como él se merece.

Catorce peleas muy buenas tuvieron efecto el domingo pasado en la valla «Cuba». Esta valla, sigue triunfando, a pesar de lo avanzado de la temporada. De entre aquéllas, señalaremos como las más importantes tres, celebradas por ejemplares de Benito Vega, teniendo de contrario en una a un ejemplar de Manzanillo. En la otra a uno de Basilio, del Cotorro, y en la otra a un magnífico ejemplar de Ignacio Herrera, que soltó Lazo.

Benito perdió las dos primeras de las mencionadas y ganó la última. Ganó, de las tres, la más importante. Su gallo, un indio. El contrario un pinto. Cuando está de veinte a diez por el ejemplar de Ignacio, el indio de Benito lo mata por un ojo.

Con la inyección que significa el hecho de que Benito esté peleando en la valla «Cuba», y de que ésta ha reforzado sus gallerías con algunas adquisiciones valiosas como las de Marsans y Dueñas, se encuentra garantizado el éxito del resto de la temporada en dicha Valla y sus funciones son cada día mejores.

También la valla «Habana», sigue dando sus funciones de domingo y lunes, muy buenas.

La valla de Guanabacoa, también está en pie. Sus funciones son muy buenas, con mucho público y muchos gallos. Abre los domingos.

EL TEAM BLANCO DERROTO AL AZUL EN POLO, 11 POR 5

Collazo fué el máximo anotador al conseguir cuatro goals. Larrubia no pudo jugar

El juego del pasado sábado, ofrecía el interés de poder ver en acción al equipo que saldrá para Chicago dentro de pocos días, tal como aparecerá en los Estados Unidos en algunos de los juegos que figuran en el programa. El capitán Larrubia malogró tan buena oportunidad, al no haberle sido posible el presentarse; por lo tanto, se inició el partido a base de Collazo Capote y Brown, quienes decidieron jugar contra la cuarteta azul con el propósito de probar las posibilidades de un buen trío y esperar entre tanto la llegada del ausente. Los azules, ante esta situación, decidieron aprovechar lo que consideraron oportunidad magnífica y en formidables avances sobre la meta blanca anotaron tres goals por los blancos uno. La segunda entrada nos ofrece un juego bastante más nivelado sin que los seleccionados puedan aprovechar con éxito sus avances y vemos que ala mitad del tercer chukker entra Salmon a jugar el número tres, pudiendo a partir de ese momento emplearse a Brown con más éxito hasta terminar un juego que se significó por el elevado goleaje. O-Connor hizo su reprise realizando muy buenas jugadas, no tanto con el mallet en cuyo departamento estuvo bastante apático, sino usando su caballo, con cerebro, para descolocar a sus contrarios y evitar anotaciones; y Guzmán jugó su promedio normal. Bien, Belisario en los primeros chukkers y formidable Heriberto en todos los momentos. A pesar de un score adverso para los suyos, ha sido Heriberto uno de los mejores sobre el terreno y sin duda el alma del grupo azul.

Por los blancos fué Brown el hombre temido, cada foul por él tirado, era un goal esperado; la presencia de Salmon en el grupo evitó que lo cuidaran con éxito y en la forma que se presentó la tarde dado el buen arreglo hecho en el terreno nivelando la yerba, hubiéramos tenido record de goals de haber jugado el conjunto completo. Collazo y Capote estuvieron a gran altura y de continuar así nos hacen concebir la esperanza de algunas victorias durante su próximo recorrido.

El partido por chukkers se desarrolló como sigue:

Foul de Heri al minuto que Brown convierte en goal. Formidable avance de Heri que se convierte en goal a los 2 y medio minutos. Anota Belisario a los tres m. Se castiga a O-Conner un ligero zoul por usar el codo. Se reparten varios fouls de Beli y de Collazo, anotando Belisario y con safety contra los blancos que tira muy bien Belisario, evitando Brown la anotación, termina este primer chukker que fué un monumento.

Segunda entrada: Foul que motiva extensa aclaración y que tira Heriberto, out. Buena salida de Brown y gran avance de Capote que malogra el post. Goal de Capote a los 3:23 m. En la salida se lleva Collazo la bola, Heriberto la saca y Capote tira fuera. Tercero: Entra Salmon a lo 3 minutos goal de Collazo por bonito pase de Capote a los 5:36, vencido el tiempo se sigue jugando anotando nuevamente Collazo a los 7:00 m. Cuarto. Foul de Salmon que tira Heri y cuando el goal parecía inevitable, estorba Beli con su caballo pero en la «melee» anota Heriberto. Se castiga a Beli a los 1:50 m.; tira Brown e incrusta la bola, mejor dicho eleva la «Bocha», para anotar un imparable. Hay un nuevo foul de Guzmán que tira Brown aumentando la anotación. Se castiga a uno de los azules por frase inoportuna tirando Brown pegado al poste fuera. Avance de Brown que coloca la bola entre los postes anotando Salmon. Hay varios fouls adicionales que no tienen consecuencias. Quinto: Buen tiro de Heriberto que detiene Brown en el aire evitando el goal. Goal y foul de Guzmán a los 1:30 y 2:00 m.; tira Brown de medio campo rozando el poste goal de Capote a los 5:00 m. Safety de Guzmán. Y en la prolongación del tiempo Brown coloca nuevamente la bola entre los postes para anotar Collazo a los 8:00 m. Sexto chukker. Pase de Capote con anotación de Collazo. Foul de Collazo. Goal de Brown a los 2:00 y con foul de Salmon y de Heriberto, dan fin a un de los juegos más interesantes que se hayan jugado en el Campo de Aviación.

He aquí los scores:

AZULES

Heri Hernández	1	0	0	1	0	0
Cap. Belisario	2	0	0	0	0	0
R. Guzmán	0	0	0	0	1	0
Eddie O-Connor	0	0	0	0	0	0
Totales	3	0	0	1	1	0

Total: 5 goals.

BLANCOS

A. Collazo	0	0	2	0	1	1
Tte. Capote	0	1	0	0	1	0
Salmon	x	x	0	1	0	0
Ed. Brown	1	0	0	1	0	1
Total	1	1	2	2	2	2

Goal técnico: 1.
Total: 11 goals.

SORTEOS BENEFICOS

37

FIJO

078

CORRIDOS

008

063

Tenemos la edad de nuestras glandulas

Verdad es, porque todo el organismo resulta trastornado cuando la glándula germinadora que manda las funciones sexuales está cansada. Si Vd quiere sentirse joven, alerta, vigoroso, hombre poderoso, tome las pequeñas grajeas Forsex, a base de extractos de glándulas de animales fuertes y sanos, que le procurarán la potencia de la primera juventud. Pida Vd el folleto "Forsex" al Distribuidor en Cuba: Le Bienvenu, Virtudes 37, Habana.

UNA DISCULPA RAZONABLE

Este enamorado galán le dice a su bella prometida:

—Lo siento, "mi hijita", pero el día 23 por la noche no puedo venir a verte...

—Sí, ya sé... seguro que te vas para el Malecón a ver el grandioso espectáculo de las Fogatas en el mar; pero como tú todo lo bueno lo compartes conmigo, yo espero que me lleves a ver esa gran fiesta que le ofrece la CERVEZA POLAR al pueblo de Cuba ... y así, esta pareja feliz, como otras miles más, estarán el jueves 23 en todo el Paseo del Malecón para presenciar las más formidables y originales fogatas celebradas en Cuba hasta el presente.

En medio del mar, se quemará un GRAN BERGANTIN PIRATA, resultando un espectáculo grandioso y emocionante, que usted no debe dejar de ver. Grandes fuegos artificiales con un efecto sorprendente lo mantendrán en espectación por más de dos horas.

Lleve a todos los suyos al Malecón el día 23, a las ocho y media de la noche y pasará unas horas muy agradables.

De calle derecha ganaron Elizondo y Maguregui ayer el estelar del Jai-Alai

¿Qué juego sacaría Segundo en La Habana...? De una interesante charla de pelotaris y futbolistas. Nada brillante pudieron conseguir ni Egozcue ni Uriona en el mejor partido de anoche. Un cartel interesante se anuncia para esta noche

El Niño Fidencio, que es el pelotari de las altibajas ruidosas, y Uriona, perdieron de calle el segundo partido de anoche. Si viendo los nombres en el papel había razón para esperar una pelea ceñida, lo cierto fué que Elizondo y Maguregui regalaron a los catedráticos un partido de calle, que viene a ser algo así como una rosa entre tanta espina. Al principio y después Elizondo estuvo bien parado en sus cuadros y el Hércules anoche combatió y atacó hasta agujerear la cesta mágica del milagrero. Fidencio y Uriona nada brillante pudieron conseguir y cuando los otros terminaron, ellos habían realizado trece tantos.

Uriona, que llevaba algunos partidos fuertes, bien peloteados y lucidos, anoche bajó y Egozcue no acertó dos buenos pelotazos seguidos.

Ugalde e Iturriaga perdieron el primero contra Creus y Alvarez.

El tercero fué una hecatombe. Ferrer y Salazar llegaron a 29 cuando Emilio y La Paz tenían 25 y estos últimos rodaron cinco mosaicos de un tirón.

Ayer por la tarde en «La Concha», en charla al sol, algunos jugadores de la selección vasca discutían de jai alai con varios pelotaris del Frontón y se tocó un tema de muchísimo interés. ¡El juego de Segundo! El delantero madrileño, tan discutido, porque a primera vista no tiene nada notable, lleva muchísimos años entre los mejores del mundo y quienes creen entender de pelota dudan que pueda desarrollar en otros frontones, en el de la Habana, por ejemplo, lo que desarrolló en el «México», que sin duda alguna le favorece, por lo mucho que sale el rebote y por ser además una cancha en que se puede jugar sin necesidad de esfuerzos extraordinarios.

Regueiro—el intelectual del balón—que es además aficionado entusiasta a todos los deportes, elogia a Segundo y se manifiesta admirador emocionado de su perseverancia en el peloteo, de su destreza para rebotear y del temperamento precioso que posee para el deporte. Y reconoce: «Parece que no juega nada... Pero es que no pierde una y siempre está metido debajo de la pelota y tiene una seguridad tan grande, que a cualquiera le sale la barba y le entra hambre antes de que Segundo se rinda». La expresión es humorística, pero es cierto y me regocija que Regueiro, que sabe ver los deportes e interpretarlos, tenga de Segundín el mismo concepto que yo he exteriorizado en muchísimas ocasiones.

¿Sería Segundo en la Habana una estrella de la delantera, como lo fué en México? Yo no tengo la menor duda. En el frontón del Distrito Federal durante mucho tiempo fué el que más se acercaba a Pistón y algún momento hubo en que buen tramo les sacaba a los otros delanteros de los estelares. Esa es la verdad que nadie puede negar. Pistón, que oía estas consideraciones en la tertulia de pelotaris y futbolistas vascos, intervino para dar su parecer, que yo recojo gustoso:

«Yo no he visto nunca un pelotari más seguro que Segundo. Sin ser un pegador, es difícil arrollarle, porque lo aprovecha todo y sabe jugar buscando siempre la debilidad de los otros. En este frontón no sale el rebote como en México, pero el zaguero que jugase aquí con Segundo, iría aliviado en el rebote y tendría que jugar muchísimo más. Acaso yo esté equivocado, pero me cuento entre los que creen que el gran cartel que consiguió Segundo en México podría mantenerlo en Cuba».

La cantidad de pelota que juega Segundo—añado yo—con las escasas facultades que él tiene ,es uno de los milagros más interesantes y admirables que ha conocido el deporte vasco.

SECADES

Resultado de la función de anoche

Primer partido

Creus y Alvarez, blancos	25
Ugalde e Iturriaga, azules	18

Ganador: BLANCOS.

Primera quiniela

Ganador: URIONA.

Segundo partido

Egozcue y Uriona, blancos	13
Elizondo y Maguregui, azules	30

Ganador: AZULES.

Segunda quiniela

Ganador: OCHOA.

Tercer partido

Ferrer y Salazar, blancos	29
Emilio y La Paz, azules	30

Ganador: AZULES.

Programa para la función de hoy, martes, a las 8.30

PRIMER PARTIDO, a 25 tantos: Morales y Arrondo, blancos; contra Ochoa y Malluquiza, azules. A sacar ambos del cuadro 10.

PRIMERA QUINIELA, a 6 tantos: Celaya I, Argárate, Arruti, Azpiri, Mendizábal y Goitia.

SEGUNDO PARTIDO, a 30 tantos: Arruti y Celaya I., blancos; contra Argárate y Mendizábal, azules. A sacar ambos del cuadro 10.

SEGUNDA QUINIELA, a 6 tantos: Ibarlucea, Labat Menor, Irigoyen III, Guernica, Eugenio y Gutiérrez II.

TERCER PARTIDO, a 30 tantos: Irigoyen III y Eugenio, blancos; contra Guernica e Ibarlucea, azules. A sacar los primeros del cuadro 9 y medio y los segundos del cuadro 10.

BUENOS ENCUENTROS OFRECEN LOS TEAMS DE LA LIGA ODAC

Los muchachos ofrecieron el domingo par de desafíos de interés, que gustaron mucho

Con un triunfo de ocho por siete para el team de la Unión Fraternal, y otro de seis por dos, a favor del Antilla, se decidieron el domingo último los choques del campeonato de base ball de la Organización Deportiva, que tiene como escenario de sus acontecimientos los terrenos del Stadium Víctor Muñoz.

Los players de ambos conjuntos jugaron admirablemenee a la pelota y dieron una prueba de saber batear a la hora buena, para empujar sus carreras.

El pitcher

COMPARECERA ANTE EL TRIBUNAL DE URGENCIA EL PRESIDENTE DEL CONSEJO PROVINCIAL DE ORIENTE

(COLUMNA DOS)

CEDIDO EN MATANZAS UN CAMPO DE EXPERIMENTACION AGRICOLA PARA ESTABLECER EL HOGAR INFANTIL CAMPESINO

(COLUMNA UNO)

INAUGURADA EN STGO. DE CUBA LA EXPOSICION NACIONAL DE FOTOGRAFIAS CON GRAN EXITO

Dictado auto de procesamiento contra los procesados por el sangriento suceso ocurrido en un cafe de la Ciudad Prócer, hace semanas. 63 nuevos maestros en Oriente

PINAR DEL RIO

Dos suicidas

PINAR DEL RIO, junio 20. DIARIO. Habana.—Rociándose las ropas con luz brillante, se produjo horribles quemaduras que le causaron la muerte, Caridad Lezcano, vecina de la finca «Corojal», en San Juan y Martínez.

También murió, a consecuencia de la ingestión de tinta rápida, la joven Candelaria García, residente en Paso Real de San Diego.

Drogas ocupadas

Miembros del Servicio Secreta ocuparon utensilios y drogas y la suma de 25 pesos, producto de la venta de ésta, que efectuaba en su domicilio el asiático Luis Fong, de Artemisa.—Guillermo Rodríguez, corresponsal.

LA HABANA

SE ANALIZARA EL AGUA EN SANTIAGO DE LAS VEGAS

SANTIAGO DE LAS VEGAS, junio 20. DIARIO. Habana.—El jefe local de Sanidad, doctor Torres O'Hallorans, ha tomado muestras del agua que se consume en el término municipal, para que se analicen en el Laboratorio Nacional y saber si la misma es buena.

Trataron de llevarse un banco del parque

Personas hasta el momento desconocidas trataron de llevarse anoche un banco del parque «Martí», habiéndolo arrancado de su base. El señor Manuel Gardo, presidente del Ayuntamiento, hubo de verlo separado de su base, como a las diez de la noche, al pasar por dicho lugar, dándole cuenta en seguida a la policía, que se encuentra practicando investigaciones. El alcalde, doctor Ramírez, tan pronto tuvo conocimiento del hecho, se personó con el jefe de la policía y el presidente del Ayuntamiento en dicho lugar.—Manuel Perera, corresponsal.

MATANZAS

CESION DE TERRENO PARA EL HOGAR INFANTIL

MATANZAS, junio 20. DIARIO. Habana.—En sesión celebrada por el Consejo Provincial, se acordó, a solicitud del comandante Pérez Arocha, ceder el campo de experimentación agrícola de Guanábana, para el establecimiento del Hogar Infantil Campesino. Espérase que el nuevo jefe del Distrito Militar, teniente coronel Gonzalo García Pedroso, a quien animan los mejores deseos en beneficio de la provincia, convierta dicha granja en un gran centro educativo.—Lovio, corresponsal.

TRATO DE PONER FIN A SU VIDA

MATANZAS, junio 20. DIARIO. Habana.—La joven Zunilda Díaz Portillo, natural de esta ciudad, soltera, de 15 años de edad, trató de privarse de la vida por medio del fuego, por haber sido demandada de la casa en que vivía, en la calle Maceo número 182, recibiendo gravísimas quemaduras de las que fué asistida en el centro de socorro, siendo después trasladada al hospital.—Lovio, corresponsal.

SANTA CLARA

SENTIDO PESAME A LOS SEÑORES PEDRAZA

SAGUA LA GRANDE, junio 20. DIARIO. Habana. Honda pena ha causado la muerte acaecida en esa capital de la señora Gertrudis Cabrera, madre de los señores José E. Pedraza, jefe de la División Central de la Policía Nacional, y del representante a la Cámara, Joaquín Pedraza. Sus innumerables amigos de Sagua y Jurisdicción, envían el más sentido pésame a la familia Pedraza.

Intensa pena

CRUCES, Santa Clara, junio 20. DIARIO. Habana.—Intensa pena ha producido en esta localidad el fallecimiento de la señora Gertrudis Cabrera, madre amantísima del teniente coronel José E. Pedraza, y del congresista señor Joaquín Pedraza. Hacemos llegar a éstos y a su querido padre nuestro más sentido pésame.—Rivero, corresponsal.

La reparación del puente «El Triunfo»

Llenando una sentida necesidad, se espera que sea pronto una realidad el proyecto de ley Suárez Rivas, para la reparación del puente «El Triunfo», que se halla en pésimas condiciones.—Isoba, corresponsal.

CAMAGUEY

AUTO DE PROCESAMIENTO, CON EXCLUSION DE FIANZA

CAMAGUEY, junio 20. DIARIO. Habana.—Se ha dictado auto de procesamiento con exclusión de fianza esta mañana, comunicándolo a los interesados Mario y Rafael N. Martínez y Enrique y Francisco Cabeza Guasch, como inductores del suceso acaecido hace algunas semanas en el café «París» de esta ciudad, en el que perdiera la vida José Fidel Alvarez.

El juez de Instrucción dispuso que fuera puesta en libertad Eva Labrada Hernández, la mujer que fué detenida con el prófugo Alegre, después de un intenso tiroteo en la finca «Ciruelo», de cuyo hecho dimos cuenta. Serán procesados con exclusión de fianza Manuel Alegre Bueno, Miguel Martínez. La Sociedad Protectora de Presos ha elevado un razonado escrito a los poderes centrales pidiendo la amnistía.—Hernández, corresponsal.

ORIENTE

EN EL TRIBUNAL DE URGENCIA

SANTIAGO DE CUBA, junio 20. DIARIO. Habana.—La Sala Segunda de la Audiencia, en funciones de Tribunal de Urgencia, celebrará mañana la vista de la causa por injurias graves e infracción del decreto 292, del Juzgado de Instrucción de Puerto Padre, contra Antonio Pimentel Herrera, presidente del Consejo Provincial.

Se entregarán los títulos a sesenta y tres nuevos maestros

Esta noche, en el teatro «Oriente», se efectuará la Fiesta del Graduado de los alumnos de la Escuela Normal, en la que serán entregados sus títulos a sesenta y tres nuevos maestros. Asistirán las autoridades escolares y civiles, amenizando el acto las bandas de música.—García, corresponsal.

EXPOSICION NACIONAL DE ARTE FOTOGRAFICO

SANTIAGO DE CUBA, junio 20. DIARIO. Habana.—Comunícole que anoche quedó inaugurada en los salones del Palacio Provincial la primera Exposición Nacional de Arte Fotográfico, bajo los auspicios de la Asociación de Pintores y Escultores de Oriente. Dicha iniciativa, a propuesta del secretario señor Carlos Reyes y de la tesorera Raquel Rosell, calorizada por el presidente doctor Eligio Bravo Calzado y director señor Antonio Renau, culminó en un extraordinario éxito, presentando al concurso las seis provincias cuatrocientas fotografías, quedando abierto el período de admisión hasta el día 25 del corriente, existiendo la promesa de entidades y personas de continuar enviando trabajos. El acto de clausura se verificará el día 30, en que se determinarán los premios por el jurado. Es el propósito de la Asociación de Pintores hacer un álbum monumental para recoger los trabajos más destacados, con fines artísticos, culturales y turísticos.—Dr. Pérez André, gobernador provincial.

Honda pena en Consolación del Sur por la muerte del doctor Francisco Rodríguez Contreras

Era Inspector Escolar del Distrito desde hacía 25 años. El entierro constituyó una verdadera manifestación de duelo. Dos hermosos discursos apologéticos junto a la tumba

Una muerte sentidísima la del doctor Francisco Rodríguez Contreras, ocurrida el viernes nueve.

El finado ostentaba el cargo de Inspector Escolar del Distrito desde hacía más de veinticinco años.

Caballero distinguidísimo en nuestra sociedad y miembro prestigioso de una apreciable familia consolareña.

Amigo cariñoso y ejemplar fué de todos el noble y bueno Panchito que hoy deja sumido en el más profundo dolor a sus inconsolables familiares.

Una verdadera manifestación de duelo constituyó su sepelio verificado en la tarde del sábado, en el que estaban representadas todas nuestras clases sociales.

La Asociación de Caballeros Católicos de la que era miembro prestigioso le rindió los honores correspondientes, siendo su féretro cubierto con la bandera de la Asociación.

Valiosísimas y numerosas fueron las ofrendas florales que hasta la cámara mortuoria llegaron.

En primer término una preciosa corona de rosas, gardenias y azucenas de su viuda.

Una corona de gladiolos de su madre y hermanos.

Una monumental corona de gladiolos, azucenas y rosas del Secretario de Agricultura Dr. Amadeo López Castro y señora Corali Rodríguez San Pedro de López.

Una corona de la sociedad «La Unión»; otra de Tomasa y Miguel Angel.

Una corona de dalias rosadas y rojas de Marietta, Gloria y Wifredo.

Una corona de azucenas y rosas de Mario Obeso.

Una hermosa corona de dalias blancas, azucenas y gladiolos de los empleados de la Junta de Educación y maestros consolareños.

Una corona de Antonio y hermanos y otra de Gloria, Nena y Eduardo Mario.

Y un cojín de la familia Ubieta.

El responso fué cantado por Monseñor Reigadas y el Reverendo Padre Cayetano Martínez, siendo tendido el cadáver en el local de los Caballeros Católicos.

En nuestra Necrópolis el señor Rubén Darío Rodríguez despidió el duelo en nombre de sus familiares. En párrafos elocuentes hizo resaltar las grandes virtudes que atesoraba al extinto.

También en nombre de la Asociación de Caballeros Católicos habló el Dr. Pedro Márquez, expresando el dolor profundo que sentían todos sus hermanos por tan irreparable pérdida.

La expresión más sincera de nuestra condolencia la enviamos a su amantísima madre, así como a su inconsolable viuda, hermanos y demás familiares.

Paz a sus restos.

Exposición escolar

Que ha merecido los más cálidos elogios.

Fué la que presentó la cultísima y «Flor Martiana» de la ciudad Militar competente Directora de la Escuela de Columbia, señora Coralí Rodríguez San Pedro de López Castro.

Las más destacadas personalidades de la República han desfilado por aquella escuela modelo elogiando la labor de esta distinguida consolareña que con tanto acierto dirige ese magnífico plantel.

El honorable señor Secretario de Educación Dr. Fernando Sirgo concedió a dicha escuela la más alta calificación consistente en un diploma de Mención Honorífica.

La humilde felicitación de este cronista no podía faltar para tan digna educadora que pone muy en alto el nombre de su pueblo.

De temporada

Para la capital habanera ha partido con el fin de pasar una alegre temporadita la gentilísima y encantadora señorita Hena Rodríguez San Pedro.

Una grata estancia le deseamos en la bulliciosa urbe a tan simpática damita.

Nueva maestra

La simpática señorita María Teresa de la Puente y Ruiz con motivo de haberse graduado de maestra en la Escuela Normal de Pinar del Río. Se ha visto muy congratulada.

Es pues, otra consolareña que triunfa.

Una estrella consolareña

De la Corte Suprema del Arte.

Quedó consagrada en el teatro Nacional el domingo 5 en la glorificación de la CMQ.

Nos referimos al simpático niño Pablín Fernández Vega, que obtuvo el tercer premio en este magno festival con la canción del maestro Lecuona «Ahora que eres mía».

Una gran salva de aplausos recibió Pablín de aquella enorme concurrencia que invadía el teatro Nacional.

Cariñosamente lo felicitamos.

Fiestas escolares

En la escuela No. 61 que dirigen las cultas y gentiles profesoras señoritas Carmela Mantecón y Josefina Sánchez, tuvo efecto una fiestecita para despedir el curso.

Hubo recitaciones de poesías, comedias y cantos escolares por los niños.

Todos fueron obsequiados con dulces.

También se sortearon juguetes entre los que mejores notas obtuvieron.

—En la escuela nocturna de esta villa que con tanto acierto dirige la competente profesora señorita Anita Cabrera López también tuvo efecto una fiestecita para despedir el curso.

Las alumnas recitaron bellas composiciones y cantaron el himno.

La señorita Cabrera sorteó entre todas distintos objetos y las obsequió así como a la concurrencia con un riquísimo ponche.

Reciba tan distinguida profesora nuestra más calurosa felicitación por lo lucida que resultó esta fiesta en honor de los escolares.

Dr. Luis M. Agüero

Se encuentra completamente restablecido de la dolencia que le aquejaba este apreciable amigo nuestro.

Muchísimos nos alegramos.

Mejorada

También se halla muy mejorada de la dolencia que la hizo permanecer en cama varios días, la distinguida señorita Panchita González Arrastia.

Por su total restablecimiento hacemos votos.

Carmencita

En la festividad del sábado 28 cumplió dos años de edad esta graciosa niña, hija de los distinguidos esposos Rosa Montoto de Márquez y doctor Pedro Márquez.

Con tal motivo fué servido un exquisito mantecado entre las muchas amiguitas de Carmencita que acudieron a felicitarla.

Nuestro saludo no podía faltar.

Luis Márquez Meñeru

Acaba de graduarse de doctor en Cirugía Dental, con las más brillantes notas este estimado amigo.

Sinceramente lo felicitamos.

Felo Díaz Yáñez
Cronista Social

DE LA VIDA NACIONAL

PROHIBIDA LA VENTA DE AGUA DE POZO

PINAR DEL RIO, junio 20.—Por el Jefe Local de Sanidad Dr. Eduardo Ubieta se ha dispuesto suspender la venta de agua de los pozos existentes en esta ciudad, hasta tanto no se conozca el resultado de los análisis que han sido ordenados de tan precioso líquido.

Afirman el Dr. Ubieta que la medida obedece al buen deseo de la Secretaría de Sanidad de velar celosamente por la salud pública, por lo que se ha visto en la necesidad de actuar como lo viene haciendo.

Se dijo también, que algunas de esas aguas contenían bacilos nocivos a la salud del público, según pudo comprobarse con los análisis hechos por el laboratorio de la citada Secretaría de Sanidad.

GUILLERMO RODRIGUEZ
Corresponsal.

SOCIALES DE PEDRO BETANCOURT

De nuevo entre nosotros

Para atender nuevamente a su numerosa clientela, se encuentra de nuevo en esta población el querido doctor Walfredo de los Reyes Alonso, prestigioso Cirujano Dentista, que por espacio de más de 25 años ha sabido ganarse el aprecio y estimación de todos.

Las consultas las dará como en años anteriores en la calle del doctor Benigno Souza No. 99 y medio los sábados de 11 a 4 de la tarde.

Sépanlo sus amigos y clientes.

Futuro representante

Según se rumora entre las más distinguidas personalidades de este Término Municipal, nuestro dinámico y joven alcalde, señor Manuel Camaraza y Toledo está decidido en su aspiración como Representante a la Cámara, por la provincia de Matanzas en los próximos comicios.

Méritos suficientes tiene abonados en su haber el celoso y honrado Mayor por lo que no es de dudar sea un triunfo su justa aspiración.

Mucho nos alegraría poder confirmar esta agradable nueva a sus innumerables amigos y simpatizadores.

Fiesta onomástica

El día 13 del actual celebró su fiesta onomástica el gracioso y simpático niño Antonio Rubayo y Acosta.

Para festejar su día, sus tías y hermanas le ofrecieron una bonita fiestecita a la que concurrieron todos sus amiguitos. No faltó una linda piñata, que fué el mayor atractivo de la fiesta.

Ricos helados y sabrosos cakes fueron servidos a todos los asistentes, por sus tías, que atentas como siempre atendían a los invitados.

Muchos regalos le fueron ofrecidos a Antonio y muchas felicitaciones.

No faltó la del cronista, muy sincera.

Bodas próximas

Para fecha muy próxima, tal vez en el presente mes, tienen fijadas sus bodas, el estimado comerciante de esta plaza señor Pedro Pérez Noriega, y la adorable y culta señorita Herminia Gutiérrez y Armas.

—También contraerán matrimonio en el presente mes, el correcto y rico comerciante del central «Cuba» señor Cándido Peruyero, con la gentil y bella señorita Juana Noriega y Pérez.

Un cúmulo de dichas infinitas deseo a tan distinguidos amigos.

Enhorabuena.

Huéspedes distinguidos

Son huéspedes distinguidos en la residencia del respetable matrimonio señor Heriberto Pérez Lima y María Luisa Rodríguez de Pérez Lima, en Pedroso, los jóvenes y estimados esposos señor Domingo Rodríguez, miembro del E. C. y Concepción Castro de Rodríguez, culta y entusiasta Maestra Normalista, residentes en la ciudad yumurina.

Los mayores halagos y una estancia agradable deseo al distinguido matrimonio.

Feliz operación

El martes 14 del actual fué sometida a una delicada operación quirúrgica en el «Instituto del Cáncer» la estimada y distinguida dama señora Angélica González de Rodríguez.

La operación estuvo a cargo del eminente y hábil cirujano Dr. Gros.

El estado de la respetable dama es satisfactorio.

Nuestra felicitación al doctor Guillermo Rodríguez Agostini, esposo de la operada así como a sus hijos y familiares.

El Corresponsal

La bella y gentil señorita Conchita Carbonell, electa Reina de San Juan, de Remedios, con motivo de las fiestas que allí tendrán lugar el próximo día 24

REMEDIANAS

Resultó electa Reina de San Juan la señorita Conchita Carbonell. En medio de la mayor animación se celebró en los salones del Casino Español, el último escrutinio del certamen para elegir la Reina de San Juan y sus 4 Damas de Honor.

En un reñido escrutinio resultó electa Reina la bellísima señorita Conchita Carbonell, cuyo retrato engalana hoy nuestra crónica, la que ha sido felicitadísima por tan merecido triunfo.

Resultaron electas damas de honor las encantadoras señoritas Felicidad Suero, María Luisa Mulkay, Beba Casanova y Cloricia Méndez.

Cada día aumenta más el entusiasmo para las fiestas y el grandioso baile, que se efectuará el día 24 día de San Juan patrono de nuestro pueblo, animación que ha aumentado con el anuncio de que ese día visitará nuestra ciudad el Honorable señor Presidente de la República Coronel Federico Laredo Bru, el Secretario de Hacienda Dr. Manuel Jiménez Lanier ambos hijos de nuestra ciudad, a quienes ese día se le entregarán los diplomas de Hijos Predilectos de Remedios. También se asegura honrarán con su presencia dichas fiestas los Honorables Secretario de Sanidad Dr. Zenón Zamora y de Obras Públicas Ingeniero Ruiz Williams.

Ya se está preparando el programa de los festejos, entre los que figura la colocación de la primera piedra del Hospital Municipal, que se levantará en la carretera que conduce a Camajuaní.

El grandioso baile del Casino Español amenizado por la gran orquesta «Havana Casino» será de gran magnificencia por la coronación además, de la Reina de San Juan y sus damas de honor.

Dada la animación y embullo que existe para las fiestas, podemos asegurar que resultarán magníficas, y esperamos el programa para dar cuenta más exacta de ellas a nuestros lectores.

Alegre fiesta infantil

En días pasados celebró su cumpleaños la linda jovencita América Rebollar, hija adorada del distinguido matrimonio Dr. Arturo Rebollar y su elegante esposa Amada Maiñet.

Para celebrarlo, ofreció una alegre fiesta de la que disfrutamos grandes y pequeños.

Fué servido durante toda la tarde un espléndido buffet.

Muchos regalos recibió la festejada, viéndose rodeada del grupo predilecto de sus amiguitas.

Con los esposos Maiñet Rebollar hacía los honores de la casa, la encantadora señorita María Esperanza Maiñet.

Al terminar la fiesta todos los invitados salieron encantados de las horas tan gratas pasadas en dicho acto.

Don Martín Echenique

Después de larga y dolorosa enfermedad, falleció en la noche del domingo 12 del actual, el estimado caballero Don Martín Echenique, que padre de una respetable familia de nuestra ciudad.

Hacemos llegar nuestro pésame hasta sus familiares.

Los festejos del día 24

Como prometí en mi última crónica, hoy publico el programa de las fiestas que se celebrarán en nuestra ciudad el día de San Juan, Patrono de nuestro pueblo.

Para dichas fiestas reina un gran entusiasmo y ese día visitarán nuestra ciudad el Honorable señor Presidente de la República Coronel Federico Laredo Bru, y el señor Secretario de Hacienda Doctor Manuel Jiménez Lanier, el Secretario de Sanidad Dr. Zenón Zamora y el doctor José Enrique Bringuier, Secretario de la Presidencia, acompañados de sus distinguidas familias.

A continuación reseñamos el programa:

Día 23

A las 2 p. m. Juego de baseball en los terrenos de «Trinidad y Hno.», en esta ciudad entre dos potentes novenas locales.

A las 7:30 p. m. Salve en la Iglesia Mayor. Corona Franciscana; seguidamente será cantada por el coro parroquial la Gran Salve a cinco voces mixtas del maestro Don Hilarión Eslava

A las 9 p. m. Retreta doble en el parque «Martí» por la Banda Municipal.

A las 12 m. Salvas de voladores y palenques, repique de campanas, fogatas y fuegos artificiales anunciando así la llegada del nuevo día.

Día 24

A las 6 a. m. Diana por la Banda Municipal, recorriendo las distintas calles de la población.

A las 7 a. m. Misa de comunión general tomando parte todas las congregaciones de la parroquia.

A las 8:30 a. m. Llegada y recibimiento del señor Presidente de la República, Coronel Federico Laredo Bru y su comitiva en la Estación del Ferrocarril.

A las 9 a. m. Misa solemne cantada por la coral y con acompañamiento a toda orquesta de la gran obra «Messa Dell Inmmacoleta Concezione» del gran compositor italiano Fr. Facini a tres voces de Hombre; en el ofertorio será cantada la gran obra «Tu es Petrus» del maestro Eslava a cinco voces mixtas y acompañamiento de orquesta y órgano. Estando el sermón de la misma a cargo del Reverendo Padre Fr. Justo Anasagasti párroco de la Villa de Placetas.

A las 10 a. m. Colocación de la primera piedra en el lugar destinado para la construcción del moderno Hospital Civil.

A las 10:30 a. m. Carreras de caballos en la explanada de la tenería en la Avenida de Céspedes con $5.00 pesos al vencedor.

A las 11 a. m. Acto de entrega de los títulos de hijos predilectos de esta ciudad de los doctores Federico Laredo Bru, Manuel y Joaquín Giménez Lanier, en el Teatro «Miguel Bru».

A las 12 m. Se esparcirán por el espacio granadas o voladores con anuncios de la «Tropical 50».

A la 1 p. m. Almuerzo en el Hotel Mascotte, en honor de los visitantes.

A las 2 p. m. Visita de los lugares Históricos, Sociedades y demás centros culturales.

A las 3 p. m. Comienzo de los juegos populares en los alrededores del parque Martí, consistentes en juego del zapato; palo ensebado; Carreras en saco; juego de la olla; juego de la sartén, con premio de $3.00 al vencedor de cada uno de estos juegos.

A las 4 p. m. Comienzo de la Hora Artística Popular en la Glorieta «Pando» del parque «Martí», consistente en canto y baile con premios a los vencedores. Este número estará bajo la dirección artística del joven H. Romero Font.

A las 7:30 p. m. Corona franciscana y seguidamente procesión con el Santo Patrono, recorriendo las principales calles de la ciudad.

A las 8 p. m. Retreta doble en el parque «Martí» por las Bandas Municipal e Infantil, quemándose durante la noche vistosos fuegos artificiales y uno de la cervecería «La Tropical», de la «Cerveza 50» y otro del famoso Jabón «La Llave».

A las 10 p. m. Coronación y baile de la Reina de «San Juan» Conchita I y su corte de honor, en el «Casino Español».

Laudelina García Caturla
Cronista social

EXCESIVO EL PRECIO DE LA GASOLINA

PINAR DEL RIO, junio 20. DIARIO. Habana.—El galón de gasolina se viene vendiendo en esta capital al precio de treinta y cuatro centavos y se nos informa que en Consolación del Norte, Guane y otros lugares apartados de la provincia llega hasta más de cuarenta centavos.

Por el Director de la Inspección General de la Secretaría de Comercio señor Enrique Fontova Domínguez, se han cursado las instrucciones oportunas al Jefe Provincial de dicha Secretaría, para que practique las diligencias oportunas, a fin de determinar las causas que han motivado el alza de ese necesario combustible.

Los obreros del volante no pueden ganar ni para el mantenimiento de sus vehículos si el precio de la gasolina se mantiene tan elevado.

GUILLERMO RODRIGUEZ,
Corresponsal.

DE SAN ANTONIO DE LOS BAÑOS

La Corte Suprema del Arte

Magnífica por todos los conceptos, resultó la fiesta de aficionados al canto, en la que tomaron parte los de esta ciudad, y los que gentilmente trajo un Delegado de la emisora C. M. Q., en la noche del lunes, en el Teatro Casino.

Tal acontecimiento artístico fué propiciado por el Comité «Pro Calles y Parques», el que se anotó un nuevo éxito pecuniario

Se organizaron dos tandas: La primera a las 6 de la tarde; y la otra a las 9 y media: ambas estuvieron pletóricas de público, que aplaudió los esfuerzos de los noveles artistas.

De esta ciudad obtuvieron Premios: Ondina González, el Cuarteto Selecto; Carmen de la Osa, Mirely Silva, Aída Alfonso, José Alvarez y Anselmo Hernández que se llevó un Primer Premio.

La graciosa niña Julia Chacón, de cinco años que estuvo admirable y María A. del Fozo.

De la Sección de la Corte Suprema de la C. M. Q.; Ninón Bujones, que cantó Lamento Gitano; Estrellita Díaz, «María la O»; irrepochablemente cantada.

Magady del Valle, Josefina Senra, José Fernández y la bellísima Candita Céspedes, que acompañada de su guitarra cantó: «A Caridad le da el Santo» y la «Negra Mercé», que demostraron sus execentes dotes de ejecutantes de la complicada música Afro-Cubana

Nilda Espinosa cantó: «Flor de Fuego», muy aplaudida.

Nancy Alonso, la blonda muñequita cantó con mucha maestría «Chiri Biribí», y Josefina Quesada «Celos».

«Carioca», el simpático negrito, mascota de la Corte Suprema del Arte, cantó e hizo cuentos, dando fin a una gratísima fiesta de arte y de buen gusto.

Han prometido volver dentro de algunas semanas

Oportunamente lo anunciaremos.

Fidalgo Corresponsal

La enfermedad del cocotero, que tuvo su origen en Baracoa, se va extendiendo por Santa Lucía

El consejo de los técnicos, «cortar y quemar la planta atacada», no es bastante para combatir la enfermedad. Se teme desaparezcan pronto los cocoteros de aquella zona

Al escribir estas notas y mirar el almanaque para tomar la fecha, vemos que el calendario escribe: «San Antonio de Padua» confesor.

Inmediatamente nos han venido a la memoria unos cuantos nombres de amigos nuestros. Les hemos deseado muchas felicidades y que pasen bien el día de su santo. Todo ello «in mente», sin que apelemos al telégrafo a la carta y al estrechón de manos, sin tampoco relacionarlos en estas líneas. Baste la sinceridad de nuestro recuerdo para esos amigos de nuestra estimación.

UN PASEO

El domingo día 12 del actual nos fuimos de paseo al simpático y vecino poblado de Fray Benito. Salimos de aquí en una máquina y nos acompañaban cuatro estimados amigos: los señores José M. Camacho, Emilio Leiva, Juan Torres y José Almaguer.

Y una vez en Fray Benito visitamos a varias personas amigas a quienes profesamos particular estimación. Vienen en primer término el Sr. Marino Gutiérrez y su señora esposa con quienes departimos largo rato; Bartolomé Sintes Verdú (Tomeo) el popular empresario de los camiones «Tomeo» y que tan destacados arreglos ha hecho en nuestros caminos; Rafael Proenza, el Secretario del Juzgado Municipal de allí y su amable señora; a Miguelito Sintes Verdú, a su señora esposa Minin Carrasco, y su señor padre D. José Carrasco, también les hicimos la visita así como a la señora viuda de don Juan Muñoz. Fueron asimismo objeto de nuestro saludo, el Sr. José Pérez Abreu, Procurador Público; Bartolito Sintes Sancho y el Sr. Pedro Blanco, ex-Juez Municipal de aquella floreciente aldea. Finalmente saludamos al comerciante señor B. Sintes Sansó, gerente del establecimiento «La Casa Verde».

Muy agradable fué el rato allí pasado en charlas amenas con aquellos amigos.

Pero como todo no ha de ser felicidad en la «viña del Señor», tragimos un a desagradable impresión. Es ella la existencia de un mal que va adquiriendo cada día mayores y más alarmantes proporciones, que habiendo comenzado en Baracoa, recorrerá en su obra destructora las más ricas comarcas de la República.

Nos referimos a la enfermedad del cocotero. Esa enfermedad conocida con el nombre de «pudrición del cogollo», está ya en Fray Benito, está en Potrerillo, está aquí en Santa Lucía y dentro de poco invadirá a todos los más vigorosos cocotales. Los primeros síntomas apreciables, son la caída de cocos, chicos y grandes, el color amarillento de las hojas y una especie de tizne en el cogollo. La mata languidece y a los pocos días caen todas las hojas quedando el tallo con las últimas pencas colgantes.

Hay que tener en cuenta lo que esto significa. Un cocotero necesita de cinco a siete años para dar sus primeros frutos. Y si tenemos en cuenta que son pocas las personas que se resignan a esperar tan largo tiempo para ver producir una planta, tenemos que llegar a la conclusión de que si de alguna manera no se logra atajar este mal, nos quedaremos sin cocoteros dentro de poco tiempo.

Hay necesidad de pensar muy en serio en la enfermedad de los cocoteros; se necesita que nuestros técnicos agrícolas estudien algo más el caso y nos aconsejen algo más que «cortar y quemar la planta atacada». Necesitamos, si no combatir los casos de acentuada virulencia, al menos prevenir los ataques.

Esperamos que no esté lejano el día en que se dé con la clave y se salve una de las principales riquezas cubanas que lo es sin duda esa amenazada palma.

Y sin otra cosa por el momento, nos despedimos de nuestros amables lectores hasta nuestra próxima.

CAMPO,
Corresponsal.

AVILEÑAS

Club de Cazadores

Estará de fiesta esta prestigiosa y simpática sociedad.

Para el último domingo del presente mes de junio, nos anuncia el Club de Cazadores, una fiesta que promete resultar un acontecimiento social.

Consistirá en un almuerzo bailable, que dará comienzo a las doce del día, para prolongarse hasta las seis de la tarde.

Con esa fiesta inicia el florecente Club de las márgenes del ría «Los Negros», la temporada de verano.

Desde hora temprano, se congregarán en aquellos amplios dominios del Club, que preside el conocido abogado y notario doctor Julio H. Cabrera y gran cantidad de socios y sus familiares para disfrutar de los muchos alicientes que brinda a todos en el verano.

La parte musical ha sido muy bien atendida.

Se presentarán nuevamente los Hermanos Avilés, ese magnífico y popular conjunto oriental, que se ha convertido en el favorito de los bailadores.

El precio del cubierto ha sido fijado en la cantidad de un peso, y las reservaciones se pueden hacer llamando por el teléfono 340, o directamente al Club.

Desde hacía mucho tiempo, no era acogida con tanto entusiasmo una fiesta como la que nos anuncia el Club de Cazadores, para el domingo 26.

En sucesivas notas daremos a conocer detalles muy interesantes, que nos llegarán en relación con este almuerzo bailable, que como decimos anteriormente, culminará en un verdadero acontecimiento social.

Enhorabuena

La hacemos llegar en estas líneas a la bellísima Mirtha García Torres, con motivo de haber terminado el presente curso, en el Instituto de Segunda Enseñanza de esta ciudad, con las más altas calificaciones.

La señorita García Torres, que brilla en nuestro mundo social, se ha visto muy felicitada por todos.

Enhorabuena

A Varadero

Una distinguida dama.

Procedente de Camagley, lugar donde reside, se detuvo varias horas en nuestra ciudad, la señora Tota Meso de Argilagos.

Tan estimada viajera, hermana del prestigioso abogado y notario doctor Joaquín Meso Quesada, siguió viaje para Varadero, donde se propone pasar una temporada con sus familiares.

Le reiteramos nuestro saludo.

Luis Seigle

Ha regresado de la capital de la República, el señor Luis Seigle, secretario de la Administración del Central «Morón».

Vuelve el señor Seigle, después de haber terminado el segundo año de Derecho, en la Universidad nacional, con las mejores notas.

Reciba nuestra felicitación.

Los esposos Gómez Sainz

Con motivo de haberse enfermado su hijo Alberto, han aplazado su viaje a España, el distinguido matrimonio señor Luis Gómez de la Torre, y señora Carmina Sainz Terrones.

Sépanlo así sus numerosas amistades.

Ofelia Melcón

Completamente restablecida de la enfermedad que le aquejaba, se encuentra Ofelia Melcón, señorita perteneciente a una de las principales familias de la sociedad avileña, donde se destaca por su belleza y simpatía.

La señorita Melcón fué asistida por el reputado galeno, doctor Edmundo Irigoyen Selva.

Con gusto consignamos hoy la noticia.

Bautizo

En la residencia de los padres, el pasado día 18, recibieron las aguas de Jordán, dos graciosos y simpáticos niños.

Trátase de Pedro Eulogio y Rafael Vicente Cabrera y Server, hijos queridos de los jóvenes esposos señor David Cabrera Betanzos y Sra. Elena Server de Cabrera.

Los neófitos, fueron apadrinados por la señorita Maruja Burgos Blanco y Pedro Server Rodón y Eulogio Cabrera Pérez y Josefa Betanzos de Cabrera, respectivamente.

Ofició en la ceremonia, que presenció un reducido grupo de invitados y familiares, el reverendo Padre Emilio del Niño Jesús.

Felicidades.

La marquesina del Ritz

Muy concurrida.

Como en las temporadas de verano de años anteriores, se ve muy favorecida con la presencia de nuestros principales elementos, el confortable «aire libre» del Ritz.

Y se explica la predilección marcada que existe por la marquesina del Ritz, porque en realidad es el lugar más bello con que contamos, y el que más alicientes brinda a todos.

Allí se pueden saborear los más exquisitos «cocktails», y helados, a la vez que disfrutar de un ambiente de elegancia y de distinción.

Triunfa la marquesina del Ritz.

Manolo Aragón

La institución "Hijas de María" fundará una escuela de Corte y Costura para pobres en Guanajay

Cuenta para ello con la suma de $240 que recaudó en una función benéfica. Por primera vez, desde la Guerra de Independencia, se celebró allí la Procesión del Corpus

La Institución «Hijas de María», según nuestros informes, ha obtenido un producto de $240.00 de la función de arte benéfico celebrada el 10 de los corrientes, con destino a la instalación de una Academia de Corte y Costura, gratuita para pobres.

Este resultado monetario que pudo ser mayor, debióse al reducido precio de las entradas; un promedio de 15 centavos entre luneta y tertulia.

LA FIESTA DEL CORPUS

Celebróse el 16 de los corrientes, por primera vez desde la guerra de independencia en esta localidad, la tradicional procesión de Corpus Cristi; la adoración, en plena vía pública, a Jesús Sacramentado, en la Eucaristía. Le ha cabido este honor y esta satisfacción a nuestro estimado párroco, el Rvdo. P. José; en cuyas manos la S. Custoria y bajo palio, después de la Misa, dicha a las seis menos cuarto, comenzó el recorrido. Fué éste, desde la Iglesia Parroquial, dando una vuelta al Parque hasta la Capilla que en el Colegio de «Nuestra Señora de los Dolores» tienen las M. M. Escolapias. Integraban ésta que se puede conceptuar de solemnísima y nutrida manifestación del fervor católico, marchando en formación correcta: las «Hijas de María» con sus distintivos; los C. C. de Colón; la naciente y ya robusta Asociación de la Juventud Católica; las Asociaciones del Rosario y el Apostolado y las niñas del Colegio Escolapio y del Catecismo, con albos trajes y portando cestas caprichosas llenas de flores con que iban regando el trayecto. Tan luciente procesión hizo alto en sus visitas y poniéndose toda de rodillas adoró la S. E. ante los bellísimos altares levantados a su paso; en la casa de la señorita Rivero, Presidenta de las «Hijas de María», en la de la señorita Peón, que lo es del Rosario; en la del señor Santiago Cusco; en la de los C.C. de Colón y finalmente frente a la Capilla de las M. M. Escolapias, donde después de las ceremonias de ritual, quedó la S. Custodia.

Ordenadísima y nutrida, selecta y hermosa por todos conceptos, esta procesión ha sido un rotundo triunfo más para nuestro credo católico.

BAUTIZO

La tarde del jueves 16 anotóse un miembro más la numerosa grey cristiana.

Recibió este día las aguas del bautismo, un precioso niño último fruto del matrimonio amigo nuestro, Pedro Blanco y «Cena» Victoria Alma. Ofició en la ceremonia el P. José y recibió el neófito los nombres de Guillermo Francisco, habiendo sido apadrinado por su hermanita Julita Blanco y Alma y su tío Mr. Frederik Alma.

Muchas felicidades.

NOEP.

DE JARUCO

Grandiosa verbena

Gran entusiasmo existe entre nuestra juventud, bailadora para la verbena que se celebrará los días 23, 24 y 25 de este mes, con motivo de la festividad de nuestro Patrón.

Será amenizada por cinco conjuntos musicales de la capital.

Un bonito adorno lucirá el parque de esta ciudad unido a una artística iluminación.

Nota de duelo

En la ciudad de la Habana ha fallecido rodeado del cariño de sus familiares el culto y estimado doctor Evaristo Pérez e la Portilla. Fué el sepelio una sentida manifestación de duelo. Llegue a sus familiares todos, nuestro pésame y en especial a su querida madre y esposa.

Zeida Navarro
Cronista social

LA LLUVIA EN LA REPUBLICA

Según el comunicado cotidiano, por el J

CONTAMINADAS LAS AGUAS DEL RIO CAUTO Y SUS 2 AFLUENTES POR LOS MOSTOS DE 5 CENTRALES AZUCAREROS

HABANERAS

LA MODA ACTUAL

MODELO DE HOLLYWOOD

El célebre estilista hollywoodense Robert Kalloch hace interesantísimos comentarios sobre el difícil arte de crear modelos para las estrellas cinematográficas. Copiamos a Kalloch: «Cuando una dama entra a un salón, lo primero que miran los caballeros es la cara y la cabeza de la dama. Si les agrada, la vista recorre, naturalmente, el resto del atavío.

«A pesar de lo mucho que nos agradaría que la **toilette** que diseñáramos reflejara la impresión que la mujer desee crear, lo cierto es que la base del buen diseño, aparte de las líneas del traje, es darle un marco apropiado a la cabeza, haciendo resaltar el rostro».

Uno de los secretos profesionales que arrancamos a Kalloch es la difícil tarea del diseñador cuando varias **estrellas** tienen que aparecer en la misma escena, como ocurrió en la graciosísima comedia Columbia **Siempre hay una mujer.** Nos dice Kalloch, humorísticamente, que él hubiera llamado **Siempre hay tres mujeres,** pues eran tres las **estrellas** a quienes él tenía que hacer resplandecer en esta comedia: la bellísima rubia Joan Blondell, la aristocrática Mary Astor, de pelo castaño rojizo, y a la sutil Frances Drake, de cabellos color castaño claro. El temperamento artístico de Kalloch venció esta dificultad. Combinó sus creaciones en tal forma que el conjunto de estas tres mujeres juntas era bellísimo pero, sin embargo, miradas individualmente, una no le quitaba brillantez a la otra.

Ilustramos aquí, por cortesía de la Columbia, algunas de las creaciones Kalloch y damos a continuación sus comentarios sobre las mismas.

Para Joan Blondell, que desempeña el rol de una **Sherlock Holmes** femenina, con poco dinero en el Banco pero teniendo que concurrir elegantemente a los cabarets neoyorquinos, Kalloch combinó elegancia y economía en el traje de baile de terciopelo negro que contemplamos en la parte superior izquierda. Este traje, de líneas muy sencillas, es de estilo **princesa** con un volante circular en las caderas y sobre el brazo. El único adorno es un camafeo antiguo. Sobre el traje, Joan usa un abrigo corto, forrado de terciopelo rosa y terminado con un ancho volante en punto negro rizado. Esta **toilette** que luce muy lujosa, puede hacerse muy económicamente.

La sigue Mary Astor, luciendo dos atractivas **toilettes.** En el centro, Miss Astor luce un traje de crepé negro, muy sencillo, que hace resaltar los dos grandes alfileres y botones color coral. El sombrero en forma de gorra, del mismo material del traje, va adornado con un velo circular.

Madame Xenia.

CUIDADOS DEL CABELLO

Nuestro clima impone cuidados especiales para el cabello, resultando del prolongado verano que sufrimos la caída del cabello y otras enfermedades que perjudican grandemente la raíz del mismo, necesitando fricciones y masajes que produzcan una reacción verdadera.

Recomendamos, como un remedio infalible para el embellecimiento del cabello la **Brillantina Iris,** de olor agradable y eficaz para darle brillo al cabello, suavizándolo y asegurando la ondulación.

DETALLES DE BELLEZA

Brevemente nos referimos a las cosas que más contribuyen al éxito de la onda permanente. Lo primero que hay que tener en cuenta es la condición o estado de su propio cabello, por lo cual resulta conveniente acondicionar el pelo para la onda, antes de intentar ésta.

El método para la onda que se seleccione, así como la solución y el tiempo de calentamiento que se emplee, tiene que estar de acuerdo con la clase o calidad del cabello que haya que tratar. Hay muchos métodos excelentes, lo mismo a máquina que sin ella. Procure que sea una persona realmente capacitada la que escoja el método que mejor le convenga a su cabello.

La cuestión de la persona que le haga la permanente, es muy importante, no solamente porque se trata de un trabajo técnico que requiere de los servicios de personas especializadas, sino también porque esa persona le podrá decir cuál es la calidad del pelo y, así, el grado de calor que resiste sin peligro, la solución que se deba usar, etc. Cada persona tiene un pelo diferente, por lo cual todas las precauciones que se tomen, en ese sentido, resultarán pocas. Una onda permanente hecha por un verdadero experto, siempre queda bien, mientras que otra que ha sido realizada por una persona de poca competencia, a las claras va diciendo el mal trabajo que se ha hecho a costa de su apariencia.

JABON DE BELLEZA

Todos los productos de belleza que fabrica el maestro del maquillaje, el gran **Max Factor** en sus estudios de **Hollywood,** pueden usarse impunemente en los climas tropicales. Así en Cuba, donde el sol del verano es tan fuerte, no debe temerse el aplicar sus cremas y jabones que son precisamente indicados para usarlos en la playa o en cualquier lugar donde el sol y el aire castiguen el cutis.

La especialidad del jabón de **Max Factor** es tan conocida que resulta innecesario hablar de ella, sabiéndose que elimina la grasa de la piel haciéndola más suave, fresca y perfumada.

A LA MEMORIA DE BARBERAN Y COLLAR

(20 de Junio de 1933).

Tronaron sus alas llevando en su vuelo
la insignia española con raso relieve...
Pasando fugaces cual céfiro leve,
cruzaron airosos por lo alto del cielo.

Y mientras zumbaba su hélice de acero
surcando el espacio de viento que inflama,
¡los duros cinceles marcaban su fama
sobre los anales del tiempo postrero...!

Cayeron vencidos, de gloria cubiertos,
tronchando su vuelo quedáronse muertos
sobre los laureles de su misma hazaña.

Llenaron sus nombres de excelsa blancura,
¡y más, con su gloria que siempre perdura
llenaron de gloria la historia de España...!

Gil Fernández Garcis

MENU DEL DIA

Almuerzo

Fruta bomba natural.
Tortilla de sesos.
Carnero a la Primavera.
Arroz blanco. Plátanos.
Bocado de la Reina.

Comida

Cantaloup.
Crema de maíz tierno.
Pollo a la Marengó.
Ensalada de lechugas.
Creps Sussette.

RECETAS DE COCINA

Bocado de la Reina

Con seis libras de azúcar se hace un almíbar clarificado y de punto regular. Con las claras de veinte huevos se hace un merengue poniéndole el almíbar con mucho punto. Del almíbar que hicimos con punto regular se echa un poco en una pailita, por cucharadas no muy llenas, se va echando el merengue, se cocina dándole vueltas; se coloca en fuentes planas para que escurran bien el almíbar. Una vez fritos todos los merengues se deslíen las veinte yemas y se les une un jarro lleno de almíbar y otro de leche, se mezcla bien y se coloca en una paila a fuego moderado, se revuelve sin parar con paleta o cuchara de madera hasta que tenga buen punto. Debe cocinarse con un pedazo de vainilla en rama. Se colocan en la dulcera unos cuantos merengues fritos, encima crema, otra vez merengue y así hasta ponerlo todo, se les polvorea con grajeas o canela fina. Cuando se frían los merengues en el almíbar hay que tener cuidado de que éste no tome demasiado punto, lo que se evita echándole un poco de agua hirviendo.

M. R. de FONTANILLS

DELINCUENTE DETENIDO

El cabo 55, Ricardo López, de la Segunda Estación, arrestó a Evelio González Jiménez o Pedro González González, ó José García García, de 24 años, y de Avesterán 16, por haberlo sorprendido en la escalera de su domicilio en actitud sospechosa y al inquirir el motivo de su presencia, por ser un conocido delincuente, no pudo justificarlo.

POR LESIONES

El vigilante 1155, Carlos Sar-Alvarez, de la Segunda Estación, arrestó a Felipe C. Abreu Toledo de Aguila 246, por ser la misma persona que se encuentra reclamada por el Juez Correccional Sección Segunda en juicio por lesiones por imprudencia. Fué remitido al vivac.

NO EXPORTARON LOS ESTADOS UNIDOS 500,000 LIBRAS DE TABACO EN RAMA PARA CUBA

Un error en las estadísticas del Departamento de Comercio de Washington motivó la denuncia formulada por almacenistas cubanos. Acuerdos de los tostaderos de café de Santa Clara

El doctor Luis Grau Agüero, Secretario de la Comisión Nacional de Propaganda y Defensa del Tabaco Habano, nos ha hecho las siguientes declaraciones:

«Hace algunos meses denunció oficialmente la Asociación de Almacenistas y Cosecheros de Tabaco de Cuba el caso de unos embarques de tabaco en rama (cerca de quinientas mil libras, por valor superior a doscientos cincuenta mil pesos, que el Departamento de Comercio de Washington acreditaba como exportaciones de los Estados Unidos a Cuba, mientras que nuestras estadísticas de importación no registraban la entrada de dicha mercancía por ningún puerto de la República.

Actuaron en el asunto la Secretaría de Estado, la Comisión Nacional de Propaganda y Defensa del Tabaco Habano, el Embajador en Washington, el Comisionado Mercantil del Tabaco en las Américas, la Dirección General de Estadística y la propia Corporación denunciante, obteniéndose una aclaración del Jefe de la División del Tabaco en el citado Departamento de Comercio, Mr. Benjamín D. Hill, varias veces reiterada, aclaratoria de que no había habido tales exportaciones de tabaco en rama para Cuba, y que la discrepancia entre las estadísticas oficiales americanas y las nuestras se debía a un error mecánico en las primeras.

Ahora veo en la prensa diaria ciertas referencias, como asunto de actualidad, a una denuncia de la Asociación de Almacenistas y Cosecheros de Tabaco en ese sentido, dirigida a la Comisión Técnica Arancelaria; y previa consulta a dicha entidad, me parece oportuno hacer constar, para general conocimiento, que se trata del mismo caso ya esclarecido en la forma dicha por el Departamento de Comercio de Washington, y no de una repetición de las discrepancias en la materia».

Acuerdos de los tostadores de café de Santa Clara

Terminó el pasado domingo la reunión que celebraban los tostaderos de café de la provincia villareña, preliminar de la II Conferencia Nacional del Café que iniciará sus sesiones el próximo día 24 del actual.

Las dos secciones en que había quedado dividida la Convención—Asuntos Fiscales y Asuntos Generales—trabajó durante todo el día, conociendo, discutiendo y aprobando o rechazando las ponencias presentadas y temarios que deberían darse a conocer en la Sesión Plenaria de Clausura.

Al mediodía se sirvió un lunch en los salones del Gobierno Provincial, y en el Central un almuerzo ofrecido por la Asociación Nacional de Tostadores de Café, reinando una cordial simpatía entre todos, en el que se demostró una vez más el afecto a que se ha hecho acreedor el Secretario de Agricultura, ingeniero López Castro, defensor de la clase.

Asistieron, más tarde, a la Sesión Plenaria los Delegados siguientes:

Oriente: Francisco Guillén, Benito Fernández, Alejandro Pallás y José Fluery. Camagüey: Enrique García Arturo Jiménez, Antonio Arriseco y Pedro García. Santa Clara: Don José A. Cornide, Gregorio Francisco Graviña, Antonio Cornide, José Vázquez, Abundio Rodríguez, Miguel Zapatero Pedro Choy Guay, Octavio Venegas, Campos y García, Daniel y Hno. Mario García, F. Romero, Callejo y Roig, Andreu Mac Namara, Herminio Acebal, Antonio Muñio, Hnos. de Mortera e Iturria y Cía. Matanzas: Esteban Baquedano y Cué y Hnos. Habana: Juan Varela, Sixto Calzadilla, Felipe Lianillo, Suárez y Díaz, José Pérez López, F. Lliopart, Alvarez y Hnos. El Morro, Martínez y Bulnes, Aurelio Coto, Fernández y Cía., Valle y Fernández, L. Portillo, Fernando González, Jorge y Fernando Trueba, Angel Bulnes, Jaime Cools, Pedro Bello, Gutiérrez, Alonso y Cía. M. Soto y Cía., y José Lages de Cintra. Y. Pinar del Río: José Rodríguez y Trueba y Cía.

Después de cuatro horas de continuas discuciones se acordó llevar los asuntos importantes a la Segunda Conferencia de Cienfuegos.

El acto fué clausurado después de haber pronunciado sentidas frases el señor Don José Cornide Grego, Presidente de la Convención y decano de los industriales tostadores de café, haciendo patente su satisfacción por la verdadera compenetración de las representaciones de provincias en labores por un alto sentido patriótico y generoso, desinterés en laborar tan sólo por el bienestar común y la defensa de todos los legítimos intereses de los industriales tostadores de café, armonizándolos con los de los caficultores, obreros y pueblo cubano para propender al bienestar general.

Frutos importados

Durante el pasado día 16 fueron importados por los muelles de esta capital, 8,846 bultos de frutos y vegetales distribuidos en la forma siguiente: 450 sacos de frijoles, 5,326 de arroz, 61 de alimentos para aves, 4 de semillas variadas, 625 de chícharos, 1,800 de cebollas, 75 de vegetales, 300 de afrechillo, 200 de avena, y cinco paquetes de muestras de arroz.

Títulos expedidos

El Subsecretario de Agricultura doctor Gustavo E. Perea ha firmado los siguientes títulos de marcas de ganado expedidos por el Negociado de Registro Pecuario y Marcas de Ganado.

José Gil Rodríguez, Félix Rodríguez Cárdenas, Félix A. López Samper, Ramón Castillo Villafaña, Abelardo Muñoz Alvarez, Gastón Soler Pérez, Miguel Carbonell Echemendía, Alberto Hernández, Eliseo Correa Arteaga, Vicenta Sánchez Fontes, José Méndez Negrín de la provincia de Santa Clara.

Víctor Casellas Cardoso y Antonio Márquez Ramos de la provincia de Camagüey.

Manuela Amaya González, María de la Cruz Arévalo y Antonio Betancourt Gil de la provincia de Oriente.

Las fuerzas vivas demandan que la Comisión de Transporte cumpla su importante función económica

Las clases económicas del país, y en particular la Industria, el Comercio y las diferentes ramas del transporte, incluyendo las organizaciones obreras de los sectores marítimo, ferroviario y terrestre, han demandado de la Comisión Nacional de Transporte una urgente solución a todos los problemas pendientes, tales como la coordinación de los transportes mediante planes científicos y racionales, y el funcionaiento normal de dicha Comisión para el mejor desenvolvimiento económico del país.

La Comisión Nacional de Transporte, que fué creada de acuerdo con la Ley de Rehabilitación del Crédito Público, desde su fundación hasta la fecha no ha resuelto ni un solo problema de los múltiples que confrontan los transportadores y según manifestaciones recogidas en los círculos del transporte y de las clases productoras y mercantiles, así como las representaciones de empresas organizadas de transporte, al parecer se está perdiendo de vista la cuestión vital de la coordinación de los transportes, siendo éste el punto neurálgico de las crisis en ese campo de las actividades económicas de la nación, ya que la anarquía en la aplicación de las leyes sociales, la falta de base para la fijación de tarifas y fletes y la competencia desleal y el clandestinaje con sus efectos tan funestos a la vida de los obreros y de las propias empresas ha colocado en tal estado lamentable el sistema general de transportación y como consecuencia a los porteadores marítimos, ferroviarios y motorizados, pues todos sufren pérdidas y reconocen una situación insoportable.

Aseguran los bien informados que el malestar que se ha producido en las esferas del transporte débese principalmente a que la Comisión Nacional, creada por la misma necesidad de coordinar sobre bases económicas el funcionamiento y vida de las actividades de los porteadores, no da señales de enfocar esos problemas vitales y por el contrario tiende a estructurarse a tenor de antiguos y extinguidos organismos, perdiendo de vista lo que es fundamental e imprescindible: el estudio previo y las proposiciones definitivas para lograr la coordinación y dar a la transportación marítima, ferroviaria y terrestre el lugar que le corresponde en el desenvolvimiento económico de la República.

UN NIÑO PERDIO LA VIDA AL APLASTARLO EL PILAR DE UNA CASA EN LUYANO

En el Centro de Socorro de Luyanó falleció ayer el menor Rolando de la Puente Corzo, vecino de Pedro Pernas 360, de seis años de edad, a consecuencia de los traumatismos que recibió al ser alcanzado por el desplome de un pilar de la casa Pedro Pernas 3 en dicha barriada. Presentaba la fractura del cráneo y lesiones diseminadas por el cuerpo.

Aparece de lo actuado por la Policía que Manuel Fernández López, se encontraba derribando un árbol que estorbaba en la expresada casa, el cual cayó sobre el pilar, derribándolo, pero, con tan mala suerte, que aplastó la cabeza del niño.

Hizo constar Fernández que cuando estaba cortando el árbol se acercaron varios menores, tratando de ayudarlo en su labor, a lo que se negó. A pesar de ellos los menores comenzaron a tirar de las ramas, aunque él les advirtió del peligro que corrían. En esos momentos el árbol cayó, derribando la columna que sostenía la verja de hierro que rodea la casa, siendo el menor comprimido contra el pavimento.

También prestó declaración la señora Calvo, la cual dijo que al crecer el árbol de su jardín, las ramas caían sobre la acera, molestando a los transeúntes, por lo que solicitó los servicios de Fernández para que lo derribara, ocurriendo el accidente en que perdió la vida la criatura.

El cadáver le fué entregado a su padre, Andrés de la Puente Posada, quien expuso que en los momentos de tener lugar lo ocurrido se encontraba trabajando en el rastro que está situado en Marqués González entre San José y Zanja, del cual es condueño.

Con lo actuado se le dió cuenta al Juez de Instrucción de la Sección Quinta, ante cuya autoridad fué presentado Fernández.

AMENAZAS

Juan Emilio Benavides Simo, de Villegas 2, fué arrestado por el vigilante 1040, Manuel César, de la Primera Estación, por acusarlo Juan Zamora de la Vega, de Tejadillo 45, de haberlo amenazado con una cuchilla por un disgusto que tuvieron.

ELEGANCIAS de HOMBRE

Por HENRY WOTTON.—Apartado 1332

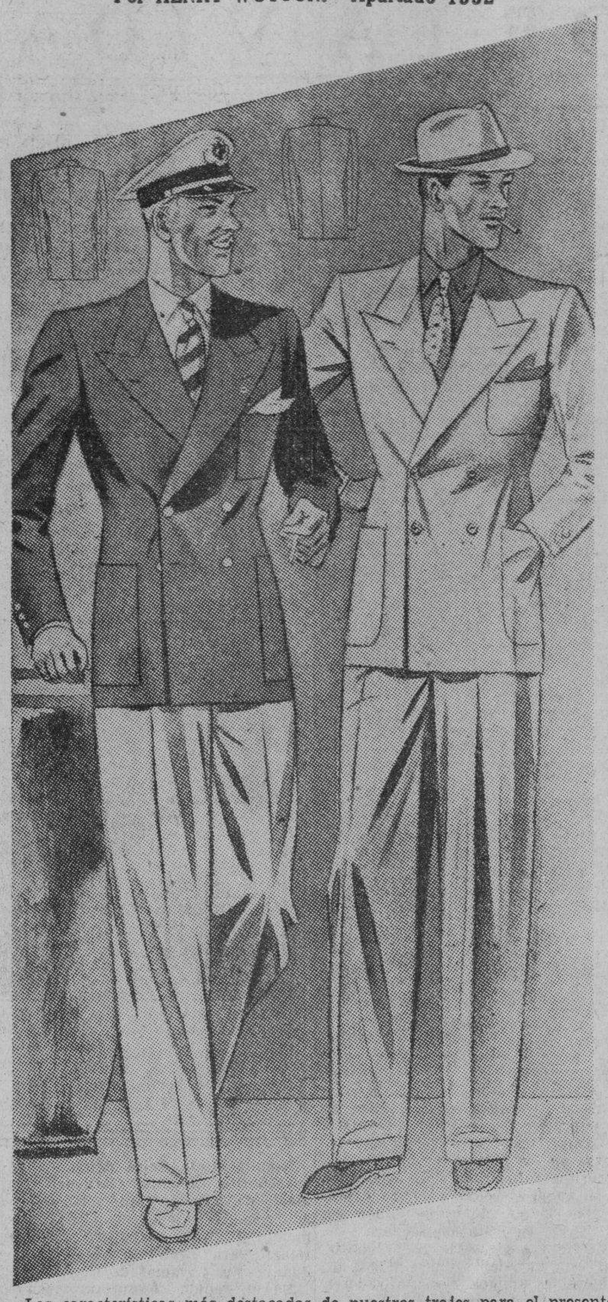

Las características más destacadas de nuestros trajes para el presente verano son ya bien conocidas de nuestros lectores.

La sobria holgura de las americanas, con su talle a la altura de la cintura y sus hombros de líneas naturales, no ofrecen la menor duda.

La pureza de la línea y la amplitud del corte actual complican, paradójicamente, la labor del sastre. Para lograr una americana de hombros amplios, sin hombreras; de pecho holgado, sin relleno y de talle natural y suelto, hay que ser mejor sastre que para ajustarse a los modelos de los años anteriores. Entonces, con más o menos éxito—exagerando más o menos los modelos—cualquier cortador podía interpretar a la Moda.

Por eso es que las firmas sastreriles de segunda categoría, no abandonan estos artificios y mantienen a sus clientes con la silueta falseada.

Los modelos que presenta la ilustración de hoy, están dedicados a los lectores que frecuentan las playas. La figura de la izquierda, viste la clásica combinación de azul con blanco. Las dos prendas están confeccionadas en muselina.

Los botones de la americana pueden tener el distintivo del club o ser de nácar natural.

La camisa deportiva es blanca y la corbata puede ofrecer sus anchas rayas en azul o en rojo; o en ambos colores.

El zapato, modelo «mocassín», es de gamuza blanca.

El modelo de la derecha está logrado en «sharkskin» blanco ostra.

La camisa, también de cuello flojo con botones en sus puntas, está entonada en «burma»; la corbata de «foulard» blanco brinda motivos amarillos.

El calzado deportivo está tratado en gamuza «brown».

Nótese que ambos modelos son cruzados de cuatro botones, marcando así la preponderancia de este estilo; puede ser utilizado para el cierre tanto el botón que está a la altura de la cintura, como el colocado al nivel del bolsillo; detalle que exige un corte especial para la solapa.

CONSULTORIO

JULIO R., de La Habana:

Consulta sobre dinner-jacket. Hace observaciones sobre mi glosa, que trata este tema, publicada el jueves 2 de junio, en el Rotograbado, y solicita mi opinión respecto a determinados detalles.

No es indispensable que el «dinner-jacket» tenga solapas de chal; muy por el contrario, la mayor parte de los modelos de las buenas firmas europeas lo presentan con la solapa corriente.

La solapa de chal no puede favorecer a una persona delgada y de hombros estrechos, como usted anota.

El tejido «sharkskin» está muy bien elegido para esa prenda. Prefiera el tono «ostra» que el blanco puro.

También le recomiendo que conozca, en esa misma casa, la muselina blanca; con mayor motivo si ha elegido, como dice, el pantalón de muselina negro. Es un tejido ligero, que viste muy bien.

Aunque elija un modelo cruzado, le recomiendo que ordene la faja de seda, que en el verano sustituye al chaleco. Es un detalle indispensable, ya que cubre la terminación del pantalón.

GLAMOUR BOY, del Vedado:

Alude al modelo de corbata para lazo, publicado en mi sección del 14 de junio. Desea saber en que momento es correcto usar este tipo de corbata.

La corbata de lazo, nunca ha dejado de usarse totalmente, como usted afirma. Ha sido más o menos popular, pero ha estado siempre en nuestro ropero.

Por algún tiempo se mantuvo en los dos extremos: era nuestra corbata obligada para vestir de frac o de smoking y completaba, en telas y colores apropiados, indumentarias deportivas.

Ultimamente la corbata de lazo se usa con todas nuestras vestimentas. Sólo hay que atender a su pintado.

Podemos llevarla con el chaqué, con la media etiqueta diurna y con cualquier «ensemble» de ciudad.

Actualmente la corbata de lazo es estrecha y sin forma; puede ser cuadrada en sus extremos o terminar en pico.

Le recomiendo para su uso, sin embargo, que atienda a su fisonomía y a su peso. Ella está especialmente indicada para personas de rostro largo y delgado.

DIPLOMATICO, de Santiago de Cuba:

Tiene decidido su matrimonio para la primera quincena de julio. Se efectuará en aquella ciudad, en horas de la tarde y en ambiente semi-formal. Hace algunas observaciones personales.

Si usted ha leído mis glosas sobre los distintos trajes que puede vestir el novio, habrá observado que no recomiendo el traje blanco, cuando la novia lleva el clásico vestido de desposada. Estimo que es de mal gusto que vistan los dos del mismo color y que no haya, por tanto, el contraste entre los dos trajes que exige el bien vestir.

El traje blanco, además, no le brindará más frescura; muy por el contrario, si él es de dril, cualquier tejido ligero de la estación le ofrecerá mayores ventajas y lo vestirá mejor.

Yo le recomiendo un «ensemble» de muselina o de «sharkskin», en un tono sobrio y con accesorios bien elegidos.

De ningún modo lleve el lazo negro, que me indica. Ello es un detalle de mal gusto y no tiene ninguna justificación a esa hora.

Use una corbata larga, de un pintado discreto y armonizante.

Para las compras que me indica y que desea hacer en esta capital, puedo recomendarle al Departamento de Caballeros de «Fin de Siglo». Ellos tienen artículos bien seleccionados y recién recibidos.

T. A. C., de Manzanillo:

Ha ordenado en esta capital, unas camisas para el Verano y se refiere a las marcas; indica las que prefiere y desea mi opinión.

Marcar nuestras prendas de vestir, con nuestras iniciales, es un detalle perfectamente íntimo, que no hay razón para ofrecer a los demás.

Cierto que es corriente ver las camisas marcadas en el lado izquierdo de la pechera; pero, ello nunca puede ser un detalle elegante.

Es de mejor gusto hacerlas marcar en la manga izquierda, cerca del puño, como usted me indica.

Pero, insisto en afirmar que marcar nuestra ropa para los demás, es un detalle absurdo y poco distinguido.

KENT, de La Habana:

Desea adquirir una «cigarrera» y hace pregunta sobre este asunto.

Es un detalle elegante llevar los cigarros en una pitillera; pero, es preferible la caja de fábrica cuando no podemos tener una petaca de buen gusto.

Ella ha de ofrecer el máximo de sencillez. Algo muy simple de metal liso o un trabajo fino de piel.

Evite grabados complicados, esmaltes, iniciales, etc.

Para usar de noche, con nuestra ropa formal, son elegantes las confeccionadas en seda negra.

LLEGARAN EL «ARKANSAS» Y LOS DESTROYERS «ROPER» Y «TILLMAN» EL DIA 26

Para el día 26 del corriente mes tienen anunciado su arribo a nuestro puerto tres unidades de la marina de guerra de los Estados Unidos de América: el acorazado «Arkansas», que será fondeado en bahía, y los destroyers «Roper» y «Tillman», que serán atracados al espigón de San Francisco.

El destroyer «Charleston»

Después de haber permanecido varios días en nuestro puerto, salió ayer por la mañana el destroyer de la marina de guerra de los Estados Unidos «Charleston».

EL SECRETARIO DE SANIDAD ACTUA ENERGICAMENTE PARA EVITAR SE BURLEN LAS LEYES

También se denuncia a la Empresa del «Tuinucú», que contamina el río del mismo nombre con muy grave perjuicio del ganado. Una aclaración acerca de un caso infeccioso ocurrido en Vueltas

El problema del arrojo de mostos a los ríos y al mar es uno de los que ocupa actualmente la atención de los altos funcionarios de la Secretaría de Sanidad y Beneficencia, quienes quieren solucionarlo antes del inicio de las labores de la zafra el próximo año, pero se encuentran, para conseguir tal finalidad, con serios obstáculos, entre éstos el de las influencias poderosas que las empresas azucareras y licoreras ponen en movimiento para burlar las disposiciones vigentes.

No obstante, hasta el momento, el doctor Zamora mantiene su propósito apuntado hace varias semanas y que motivó la actuación del Director de Sanidad, doctor Peña, con la colaboración del Director de Ingeniería Sanitaria Nacional, ingeniero Rogelio Espinosa, en el sentido de apremiar a los administradores de ingenios y destilerías para que informen de los sistemas por ellos empleados para la destrucción de sus residuos.

Una circular se remitió hace tres semanas a las empresas azucareras; el propio ingeniero Espinosa giró una inspección especial a la provincia oriental, haciendo escala en Santiago de Cuba, donde comprobó que dos destilerías, autorizadas por la propia Secretaría de Sanidad y Beneficencia, arrojan sus mostos a las aguas de la bahía que, para lograr sus propósitos, el Capitán del Puerto ha prohibido la pesca en dichas aguas.

Y como resultado de todas las investigaciones que se vienen llevando a cabo, el doctor Peña ha recibido—traslado por la Ayudantía del Jefe de las Fuerzas Armadas—una nueva denuncia contra el central «Tuinucú», ubicado en la provincia de Santa Clara, que arroja sus mostos al río Tuinucú, causando graves perjuicios a los campesinos colindantes que no pueden llevar a abrevar a su ganado, ni utilizar las aguas para sus usos domésticos.

También se han recibido las denuncias de la contaminación de las aguas del río Cauto, el mayor de Cuba, y de sus afluentes los ríos Salado y Contramaestre por los residuos que arrojan a los mismos los centrales azucareros Palma Soriano, Santa Ana, Río Cauto, Cacocúm y Estrada Palma.

Alrededor de estas últimas denuncias se vienen haciendo comentarios entre los altos jefes sanitarios, por cuanto de nada han valido, hasta el presente, las órdenes dictadas para que se evite la contaminación de las aguas de nuestros ríos, única fuente de agua potable que tiene el campesino.

El doctor Peña, con tal motivo, ha de celebrar una nueva reunión con el Secretario de Sanidad, doctor Zamora, para ver la manera de solucionar estos casos.

Investigación urgente

El director de Sanidad, Dr. José Miguel Peña, con la urgencia que el caso requería, tan pronto recibió un despacho telegráfico del doctor Morlote, Jefe Local de Sanidad del pueblo de Vueltas, provincia de Santa Clara, donde consignaba la existencia de un caso de tifus, dispuso que por dicho funcionario se aclarara este asunto, por cuanto de ser cierto sería Tifus Exantemático, de cuya grave dolencia estamos exentos desde hace años.

Llamó la atención del doctor Peña el hecho de que el doctor Morlote, al dar cuenta del estado epidemiológico de su término municipal, asegura la existencia de cinco atacados de Fiebre Tifoidea, nueve de Paludismo, siete de Disentería y, agrega, Tifus, un caso, lo que quiere decir que no puede tratarse de Fiebre Tifoidea cuyo número de pacientes ya consigna anteriormente.

Además el Director de Sanidad ha solicitado del doctor Morlote antecedentes sobre los casos de Disentería, en el sentido de que explique si ha investigado su origen y las medidas adoptadas hasta el momento para evitar su propagación.

Finalmente da cuenta el citado Jefe Local de haber fallecido víctima de un ataque de acidosis la niña de quince meses de nacida, nombrada Oria Pérez.

La Frambesia en Manzanillo

El Jefe Local de Manzanillo da cuenta de la existencia, oficialmente, de 17 atacados de Frambesia y treinta de Paludismo, suponiendo que exista mayor número de casos de ambas enfermedades ocultos en las fincas de esa extensa zona oriental.

Menor mordido por un perro

La Dirección de Sanidad ha remitido al Jefe Local de Bolondrón la serie completa de inyecciones antirrábicas para someter a tratamiento al menor Paulino Hernández, lesionado hace unos días por un perro que, praticada la autopsia, se comprobó había muerto atacado de rabia.

Traslado a «Las Animas»

En una ambulancia del Hospital «Las Animas» ha sido trasladado a dicho centro benéfico el señor Alfonso Hernández, vecino de la finca Monserrate, ubicada en el pueblo de Jaruco, por padecer de Fiebre Tifoidea.

Nuevas disposiciones para combatir la rabia

Todas cuantas medidas han sido dictadas hasta el momento por las altas autoridades sanitarias para evitar la propagación de la rabia entre los perros y por ende, que se trasmita al público, han resultado infructuosas. Los propietarios de perros no cumplen ninguna circular, no ponen bozal a sus animales, no los inmunizan contra la rabia, los mantienen sueltos por calles y paseos y diariamente las oficinas sanitarias facilitan las series completas de suero para el tratamiento indicado en niños y adultos lesionados por esos perros.

Un nuevo esfuerzo ha hecho el doctor Peña, Director de Sanidad, en este asunto. Ha dirigido una nueva Circular a los Jefes Locales que dice así: «Esta Dirección insiste especialmente en el cumplimiento de cuanto se refiere a la vacunación obligatoria de los perros existentes en ese término, practicada por veterinarios legalmente autorizados para ejercer en Cuba y en esa Jefatura Local; en el uso imprescindible del bozal por todo perro que, solo o con su dueño, circule por la vía pública, y en la recogida y destrucción de los perros que infringieren estas disposiciones, con la sanción correspondiente para el propietario».

El doctor Peña solicita también en su Circular de los Jefes Locales que obtengan la cooperación del Jefe del Cuerpo de la Policía Local, como lo va a hacer la Dirección de Sanidad con el Jefe Superior de dicho Cuerpo, para exigir el cumplimiento de las Circulares vigentes, etc, y, además, que informen sobre los veterinarios que ejercen legalmente en su término, manera de confeccionar un censo de perros con sus propietarios.

El problema de la leche de vaca

A las diez de la mañana de hoy, en el Despacho del Secretario de Sanidad, doctor Zamora, y bajo la presidencia del mismo, se reunirán legisladores y técnicos del Departamento para tratar sobre el problema de la industria lechera y productos lácteos, y las leyes pendientes de discusión en el Congreso que se relacionan con ella.

Cesanteados altos Jefes del Hospital Dementes de Cuba

Se trata del Administrador y del Mayordomo, Sres. Menocal y Alonso. Más niños inscriptos

Ha firmado el doctor Zenón Zamora, Secretario de Sanidad y Beneficencia, una Resolución decretando la cesantía de los señores Alonso y Miguel Menocal, Mayordomo y Administrador, respectivamente, del Hospital de Dementes de Cuba, (Mazorra).

De los Concursos de Maternidad

Durante la mañana de ayer fueron inscriptos en el Concurso de Homicultura Local de la Habana, los niños Pastor Pomares Pedraza, Mercedes Ojito Rodríguez, Isabel Serrate León, Georgina Suárez Scull, Dámaso González Llubet, Mercedes Cárdenas Mato, Margarita Rodríguez Hernández, Rogelio García Velasco, Celso Valdés, Miguel Angel Oliva, Sarah Calvo Castañeda, Walfrido Amado Benítez y Mireya Pimienta Fernández.

En el Concurso de Maternidad, Sergio Rodríguez, José R. Rodríguez y Rosario Rodríguez.

En cuanto a la organización de los concursos en el interior de la Isla, el Secretario de Sanidad, doctor Zamora vine recibiendo gran número de mensajes anunciándole el entusiasmo existente entre las clases pobres que han inscripto a sus hijos para optar por los premios en metálico.

La Tifoidea en la Habana. Estado epidemiológico

Tres nuevos casos de Fiebre Tifoidea se han registrado en esta capital, según informes facilitados en la Jefatura Local de Sanidad, siendo las víctimas Florentino Roche, de Pasaje H. Upmann 19, Diego Suazo, sin domicilio, y Carmen Colás, vecina de Vives 135, los cuales han sido recluídos en el Hospital «Las Animas» para su asistencia.

En cuanto al estado epidemiológico, en las seis provincias había ayer 1,392 atacados de paludismo, 327 de Fiebre Tifoidea, 284 de Frambesia o Pian, tres de Poliomielitis Anterior Aguda y uno de Fiebre Ondulante o de Malta.

El caso de carbunclo de Lajas

Se ha ordenado por la Dirección de Sanidad al Jefe Local de Santa Isabel de las Lajas interese la cooperación de los jefes locales colindantes para evitar la propagación del carbunclo sintomático, de cuya enfermedad se encuentran atacados los hermanos Delgado, recluídos en el Hospital Civil de Cienfuegos, así como que informe del resultado de sus investigaciones a la Secretaría de Agricultura.

Firmaron un pacto obreros del ramo de construcciones

Acordaron conceder semana de 44 horas en lugar de 48 y pagar el descanso retribuído

Ante el Director General del Trabajo se firmó al medio día de ayer un convenio colectivo entre la Asociación Patronal le Contratistas de la Provincia de la Habana y el Sindicato General del Ramo de Construcciones.

La parte patronal estaba representada por los señores Jorge Luis Echarte, Nicolás Quintana y Miguel de la Torre. Los obreros por los señores Eduardo Torriente, Rogelio Baró, José M. Céspedes y Manuel Torres. Acordaron, entre otras cosas, conceder a los obreros del ramo de construcciones la «Semana inglesa», o sea, que tratajen 44 horas en lugar de 48 a la semana, siendo las jornadas le ocho horas, que comprenderán desde las siete a las once de la mañana y de la uno a las cinco de la tarde, terminándose las labores los sábados a las once de la mañana.

El pacto de los jornales ratificado

Se hace constar en este convenio que los jornales fijados son los pactados el día 28 de mayo de 1937, los cuales se ratifican por ambas partes.

Estos jornales son de tres pesos para el operario albañil o carpintero encofrador, a las órdenes del contratista principal y de un peso ochenta centavos para los ayudantes o peones.

También fué abordado el problema del descanso retribuído, estipulándose en el contrato que se conceda dentro de los 30 días siguientes a la obtención del derecho, pero que en caso especial se podrá posponer hasta la fecha en que terminen los trabajos de urgencia, aunque siempre dentro de los seis meses que señala la Ley.

E.C.D. 2016

TANTO EN EL MERCADO DE NUEVA YORK COMO EN EL DE LONDRES, LOS CRUDOS NO TUVIERON CAMBIO

BOLSA DE NUEVA YORK

COTIZACIONES AL CIERRE AYER

—A—	
Amer. Crys	9
Am. Radiator	11⅝
Adams Expr	9
Air Reduce	50⅛
Alaska Jun	10¾
Alleghan	⅞
Allied Chem	152
Allis Chal	42¾
Amer. Can	90¼
Am. Car. Fou	17½
Am. F. Pow	3½
Amer Ice	2
Amer Inter	5½
Amer Loco	15⅜
Am. P. Light	5⅛
Amer. Smel	38¾
Amer. Sugar	21¾
A. C. Alcohol	9¾
Amer. T. and T.	132⅝
Am. Tobac A.	71
Am. Tobc B	73¾
Am. W. Works	⅝
Am. Woolen	4⅜
Anaconda C	26¼
Atchison	26¼
Atlan. Coast	16½
Atlan. Ref	21
Ass. D. Goods	6¾
Auburn Auoto	2⅝
Aviat. Cor	3¾
Amer. Metal	30½
Armour and C	4⅝
—B—	
Baldwin Lo	7⅜
Balt and Ohio	4⅞
Bendix Avi	11¾
Best and Co	32½
Beth Steel	48
Borden Co	15⅛
Briggs	18⅞
Brook Man	8⅝
Byers A. M.	9
—C—	
Can. Pacif	5¾
Curt W. A	20
Curt W. com	4¾
Case T. Hach	81¾
Columb. Gas	6⅜
C. de Pasco	36½
Ches an Ohio	24
Chi. R. Islan	—
Chrysler	45¼
Coca Cola	130
Col. Carbon	74
Comm and Sout	1¼
Cons. Gas	25
Cons Oil	9
Cont. Can	40¼
Cont. Oil	29⅝
Corn Prod	65¾
Cont. Motors	1
Cuba Co	⅝
Cub. Amer S	3½
C. Am. Sug. p	59½
Comm-l Solv	7⅞
Chesapeake	31
Cruc. Steel	25¾
Cons R. Cuba	—
Canada Dry	16⅝
—D—	
Del. Hudson	9¼
Del and Lack	5¼
D. Aircraft	46
Drug Inc	4¾
Dupont	101½
—E—	
East. Kodak	154½
El. Aauto Lit	16⅛
El. Pow Lig	10
Elec. Bond	7½
Erie (R. R.)	1⅞
—F—	
Fox Film C	22¼
Frep. Texas	25
Foster Wh	15
Firestone	17⅛
—G—	
Gen. Asphalt	17¼
Gene. Elec	36
Gen. Foods	29⅞
Gen. Motors	31
Guantánamo	—
Gillet Sa	7
Gimbel Bros	6⅞
Gold Dust	6⅞
Goodrich R	13⅛
Goodyear	18⅞
Gen. Bronze	4
Graham Page	¾
Gramby	4
Great North	15⅞
—H—	
Homestake	62½
Houston Oil	7
Hudson Mot	6
—I—	
Illi. Cent	8¼
Interb. R. T.	5¼
Int. Cement	42¼
Int. Nicket	44¾
Inter Tel	9¼
I. Tel F. S.	9½
Illin. Glas	56
—J—	
Johns Mansv	74½
—K—	
Kroger Groc	13¾
Kennecot	32⅛
—L—	
Lambert Co	11⅛
Lgg Myers	98
Loew-s Inc	43½
Loose Wiles	16½
Lorillard	16¼
Louisv. Nas	32½
Ldulum Stl	15¾
Lehman Cor	25½
Liquid Carb	16⅝
—M—	
Macy (H. R.)	31
Montgomeri	34⅝
Miss Pac. c	—
Miss. Pac. p	1½
Murray Cor	5⅞
—N—	
N. Y. Central	12⅛
Nash-Kelvi	7⅛
Nat-l Bisc	24¾
Nat-l Dist	19¼
Nat-l Dairy	14
Nat-l P. Li	6⅝
Nat-l Steel	52⅛
North Amer	19⅞
N. A. Aviat-n	9⅝
Nort. Pacif	8⅛
—O—	
Ohio Oil	10¼
Otis Elev	19⅛
Otis Steel	8¼
—P—	
Packard Mot	3¾
Paramount	7½
Pennslyvania	15½
Pat. Mines	10
P. Petroleum	34⅝
Pullman Co	25¼
Proc. Gamble	48
Pure Oil	10¼
Puerto Rico	17½
—R—	
Radio Corp	5⅝
Rep. I. Steel	14
Reynolds	37¾
—S—	
Schen. Dis	15½
Safeway	14⅞
Sears Roeb	60
Shell Uni	13⅛
Simmons Co	17⅛
Sac-Vacuum	14
St. Paul p	—
So. Pacific	1½
South. Ry	7¼
Stan Brands	7¼
Stand Gas	3¾
Stan. N. J.	48
Stan Oil C	27¼
Stewart War	7⅜
Studebaker	4½
—T—	
Texas Co	40
Texas. Gulf	31⅜
Tinken Roll	35⅝
—U—	
Union Carb	68¾
U. Pacific	65½
Union Oil	18⅞
United Cor	2⅝
Uni. Cor. pfd	25⅞
Unit Fruit	59¾
U. S. Rubber	29
U. Aircraft	26¾
U. S. Steel	45⅛
U. S. Inb. Alc	17¾
U. Gas Corp	3¼
—V—	
Vanadium	15¼
—W—	
Warner Bros	4⅝
W. Broters	2⅞
West, Union	22⅞
West. Elec	80¼
Woolworth	43⅞
Yellow Tr	11⅞

CIERRE DE LOS VALORES EN LA BOLSA DE N. YORK

NEW YORK, junio 20. Como una indicación de la mejoría en los negocios que se espera como resultado de la Ley de alivio y restablecimiento que sólo espera la firma del Presidente, el mercado de valores reflejó hoy un tono mejor en las acciones. Ganancias de dos o tres puntos se hicieron corrientes, especialmente en las industriales acentuándose el avance en los papeles de altos precios que obtuvieron ganancias de varios puntos. Las ofertas estuvieron extraordinariamente moderadas y solo un ligero movimiento de compras fué necesario para sostener el avance de la mañana. Los rumores de devaluación van muriendo finalmente como resultado de los comentarios del Embajador Kennedy a su llegada aquí de Europa, y también por correspondencia procedente de Washington indicando que tal movimiento devaluatorio carece en absoluto de toda lógica y está en franca pugna con la tendencia de ideas que hay actualmente en el Capitolio. El aumento del nivel de operaciones de la industria del acero contribuyó también a la mejoría general del sentimiento del mercado en cuanto a la perspectiva actual de los negocios. Nuevas mejorías en el precio de las acciones en el inmediato futuro son de esperarse tan pronto las fuerzas de restablecimiento—como resultado de la enorme cantidad de dinero que pondrá en circulación la Ley de Préstamos e Inversiones Gubernamentales—comiencen a ponerse en movimiento.—**Thomson and Mc Kinnon.**

MERCADO DE LONDRES

LONDRES, Junio 20. El mercado de valores abrió con los precios generalmente irregulares. Las acciones de oro estuvieron fraccionalmente más bajas, mientras que los papeles internacionales estuvieron firmes. U. S. Steel se vendió a 42.1|4; New York Central 11; International Nickel 42.7|8; Bothelchem Steel 44.3|4; Cables sobre New York $4.97.15.

El cobro estuvo firme, cotizándose pronta entrega 34.13|16; Futuros 35.11|16. Electrolítico de 39 a 40 nominal.

El oro se cotizó a $35.01 la onza fina igual que el sábado. El oro en barras se cotizó a 140 chelines 10 peniques, (sin cambios). La plata se cotizó a 18.13|16 peniques, alza de 1|8 de penique.

MERCADO DE LIVERPOOL

LIVERPOOL, Junio 20. El mercado de trigo debió de abrir de 1.1|8 a 1.1|4 más bajo; abrió de 1.3|8 a 1.1|2 más bajo; a las 12:30 p. m., estaba de 1.1|2 a 1.5|8 más bajo; a la 1:20 p. m., estaba de 1.1|2 a 1.1|58 más bajo.

El mercado de algodón debió de abrir de 6 a 8 puntos en alza; a la 1: p. m., estaba de 9 a 11 puntos en alza; Recibos O Middlings 4.76.

MERCADO DE GOMA

Cierre ayer en New York:

Julio	12.65
Septiembre	12.82
Diciembre	12.97
Enero	13.04

CAMBIOS

Tipos de venta al cierre ayer en Bancos de esta capital:

New York, cable	1/10P.
New York, vista	1/10P.
Londres cable	4.97¼
Londres, vista	4.97
París, cable	2.80
París, vista	2.79½
Madrid, cable	Nominal
Madrid, vista	Nominal
Italia, cable	5.29
Italia, vista	5.28½
Bélgica, cable	17.05
Bélgica, vista	17.04
Alemania, cable	40.46
Alemania, vista	40.45
Toronto, cable	1|2D.
Toronto, vista	1 1/16%D
Hong Kong, cable	30.85
Hong Kong, vista	30.84
Amsterdam, cable	55.20
Amsterdam, vista	55.15
Buenos Aires, cable	26.50
Buenos Aires, vista	26.45
Suiza, cable	23.02
Suiza, vista	23.01
Japón, cable	29.10
Japón, vista	29.05
Suecia, cable	25.85
Suecia, vista	25.84

LOS CUEROS EN LA ISLA

La Secretaría de Agricultura en su «Boletín Agrícola», informa sobre el mercado de cueros de la manera siguiente:

Los precios que actualmente rigen en la República, son los siguientes:

	Libra
Habana	0.07
Pinar del Río	0.06
Matanzas	0.06½
Santa Clara	0.07
Camagüey	0.06½
Oriente	0.06½

Estos precios son para el cuero fresco, porque en el cuero salado aumenta el precio un centavo por libra.

MERCADO DE GRANOS

Cierre ayer en Chicago:

Avena:	
Julio	27⅛
Septiembre	26½
Diciembre	27¾
Centeno:	
Julio	53½
Septiembre	53½
Diciembre	—
Maíz:	
Julio	57⅝
Septiembre	58⅝
Diciembre	57⅞
Trigo:	
Julio	78⅛
Septiembre	79
Diciembre	80½
Trigo de Winnipeg:	
Julio	108⅞
Octubre	87
Diciembre	84⅜

GODOY-SAYÁN
SEGUROS Y FIANZAS
(INSURANCE AND BONDING)
TELEFONOS:
M-9866 M-9867
AGUIAR 77
HABANA, CUBA

TABACO

Después de las importantes operaciones de que dimos cuenta el domingo no ha habido otra cosa en el mercado local. Pero los compradores de Partido siguen registrando de los lotes comprometidos. De estos otros registros daremos cuenta oportunamente.

Durante la semana pasada se vendieron y entregaron, en esta plaza, 2.370 tercios de Vuelta Abajo, Partido y Remedios. Según la recopilación hecha por nuestro reportero, el total dicho se distribuye como sigue:

De Vuelta Abajo	1.643
De Partido	660
De Remedios	67
Total	2.370

Los tercios de Vuelta Abajo eran: 1.328 de tripas varias; 167 de cigarrería, y 148 de rezagos y bancos nuevos.

De cabezas, rezagos varios y catorcenas de banco, eran los tercios de Partido; todos de la nueva cosecha que está llegando a los almacenes procedente de las escogidas que funcionan en esta provincia.

Y los 67 tercios de Remedios eran de capas, sextas y otras clases adquiridas para el consumo doméstico.

Los totales recibidos

Entraron en la plaza durante la misma semana pasada, 3.183 tercios y pacas de Vuelta Abajo, Partido y Las Villas. Correspondieron a:

Vuelta Abajo	1.591
Partido	858
Las Villas	734
Total	3.183

Las partidas que, sumadas por nuestro reportero, hicieron ese total, se recibieron por ferrocarriles y camiones.

Las entradas de ayer

Durante el día de ayer entraron en la plaza las partidas de tercios y pacas que relacionamos a continuación:

De Güira de Melena, para Sabucedo, García y Compañía, 60.

De Caimito del Guayabal, para José Toraño y Compañía, 57.

De La Salud, para Toraño y Compañía, 28.

De Ceiba del Agua, para Junco y Compañía, 19.

De Camajuaní, para la General Cigar Company, 101.

De Placetas, para I. Kaffenburgh's Son, 52.

De Pinar del Río, para la Cuban Land, 142.

De Mendoza, para José Toraño y Compañía, 36.

De Puerta de Golpe, para Constantino González y Compañía, 53.

De Placetas, para estos mismos señores, 200.

De San Juan y Martínez, para José González y Cía., 38.

Precio promedio de los azúcares

Precio promedio oficial en almacén, alcanzado por la libra de azúcar, en moneda nacional, para la primera quincena de Junio de 1938, obtenido por el procedimiento señalado en el Reglamento puesto en vigor por el Decreto Presidencial número 887 de abril 10 de 1936 y sus modificaciones.

Promedios de la Primera Quincena de Junio de 1938

Mariel	1.268780
Habana	1.284165
Matanzas	1.268780
Cárdenas	1.268780
Sagua	1.268780
Caibarién	1.253396
Cienfuegos	1.259797
Casilda	1.223643
Puerto Tarafa	1.281665
Pastelillo	1.281665
Manatí	1.284165
Puerto Padre	1.284165
Banes	1.284165
Antilla	1.284165
Manzanillo	1.249797
Sago. de Cuba	1.276258
Guantánamo	1.259028

Nota: De estos precios promedios oficiales del azúcar, ya están deducidos los impuestos de diez, ocho y nueve centavos, establecidos por las Leyes de 1o. de Julio de 1920, 30 de noviembre de 1930 y 30 de diciembre de 1936 respectivamente.

La Habana, junio 20 de 1936.

Dirección de Industrias
Negociado de Asuntos Azucareros.

Bonos de Cuba

Cierre ayer en New York:

	Comp.	Vend.
Speyer, 5%	101¼	—
Speyer, 4½%	98	99
Morgan, 5%	103⅜	—
Morgan, 5½%	102	103
Obras Públicas, 5½%	69½	70
Cuba Railroad, 7½%	47½	50
Cuba Railroad, 5%	36¼	37¼
Cuba Northen 5½%	33½	33⅞
Manatí Sugar 7½%	22⅝	24
Int. Tel. and Tel 5½%	96⅝	96¾

ACCIONES DE LOS BANCOS

Cierre ayer en New York:

Guaranty Trust Co.	220
New York Trust Co.	82
Chase Nat Bank	29⅞
National City	24¾
Public Nat. Bank	24½
Manufactures Trust	33½
Irving Trust	11⅛
Corn Exchange Bank	45½
Chemical B. Trust Co.	39¼
Bankers Trust	43
First National of N. Y.	1.580
Bank of Manhattan	16⅜
Central Hannover	83½
First Nat. Boston	35½
Royal B. of Canada	168
First Boston Co.	16⅛
Continental Bank	12⅛

LOS CANJES DE CUOTAS DE AZUCAR EN LA BOLSA

Los canjes de certificados de identidad, de las cuotas azucareras, fueron cotizados ayer en la Bolsa de la Habana de la manera siguiente:

	Comp.	Vend.
Libre por Mundial	0.72	0.74
Libre por Retenido	0.02½	0.03
Retenido por Mundial	0.70	0.72
Mundial por Local	0.09	0.10

PIDE LA CAMARA DE COMERCIO SEA CUMPLIDO EL DECRETO 39 DICTADO POR EL SR. ALCALDE

La mencionada corporación recibió un escrito del señor Secretario de la Presidencia, prometiéndole, en nombre del Jefe del Ejecutivo, poner coto a las franquicias

La Cámara de Comercio de la República de Cuba, se ha dirigido al Jefe de la Policía Nacional, sugiriéndole que recuerde a todos los Jefes de Estaciones de Policías de esta capital, el cumplimiento del Decreto número 39 de septiembre 7 de 1937, y que eviten la explotación que se hace por los llamados limpiadores de automóviles, y las molestias y perjuicios que se derivan de ella.

«En septiembre del año próximo pasado —dice la Cámara de Comercio Cubana— dictó el Alcalde Municipal de la Habana, el decreto número 39, que dispone que el servicio de vigilancia o cuidado de automóviles en la vía pública (Teatros, Cines, Comercios, Sociedades y Establecimientos de todas clases), debe ser prestado gratuítamente y por las personas nombradas por las empresas o entidades, en beneficio de sus clientes o visitantes, debiendo estar provistos los cuidadores de la correspondiente autorización del Departamento de Gobernación del Municipio».

«Como no se está cumpliendo lo dispuesto en el citado decreto agrega dicha corporación y son molestados los visitantes de espectáculos públicos que dejan sus automóviles en los alrededores, por personas que se titulan limpiadores y que reclaman propina o gratificación al dueño del vehículo, es por lo que la Cámara de Comercio llama la atención de las autoridades para que dispongan lo procedente, al objeto de impedir que se ocasionen las molestias referidas a los propietarios de automóviles por los titulados limpiadores de los mismos».

La mencionada Cámara de Comercio de la República de Cuba, dirigió en días pasados una extensa exposición al Presidente de la República, que fué dada a la publicidad, por la cual se llamaba la atención del Ejecutivo acerca de la prodigalidad observada en la concesión de franquicias arancelarias, que causan perjuicios a la industria y al comercio de la nación. En respuesta a la exposición de la Cámara de Comercio, se ha recibido en dicha Corporación el escrito que textualmente dice:

«Señor Juan Sabatés. Presidente de la Cámara de Comercio de la República de Cuba. Amargura 11. Habana.

Señor: El señor Presidente de la República recibió el escrito que usted le dirigió con fecha 10 del actual, en relación con los perjuicios que se ocasionan a los comerciantes e industriales con la frecuente concesión de franquicias arancelarias; y considerando muy atinadas sus observaciones, ha trasmitido instrucciones al Señor Secretario de Hacienda, a fin de que se ponga coto a tales concesiones, limitándolas exclusivamente a las importaciones de esa índole que tengan fines de interés público o general.

Quedo de usted, muy atentamente,

(F) José E Bringuier.
Secretario de la Presidencia»

GANADO

LOS PRECIOS EN PIE

Precios que pagan compradores, entregado el ganado en esta capital:

	Ctvs. Libra
Vacuno, de 3½ a	3¾
Cerda, de 7 a	9
Lanar, de 3 a	3½

LOS PRECIOS DE LA CARNE

En los mataderos de esta capital rigen los siguientes precios:

	Ctvs. Kilo
Vacuno, de 12 a	13
Cerda, de 28 a	30
Lanar, de 20 a	25

MATADERO DE LUYANO

Se sacrificaron ayer en el Matadero de Luyanó:

	Cabezas
Vacuno	75
Cerdos	45
Carneros	15

MATADERO INDUSTRIAL

Se sacrificaron ayer en el Matadero Industrial:

	Cabezas
Vacuno	211
Cerdos	96
Carneros	32

ENTRADAS DE CARROS

Ninguna.

BOLSA DE LA HABANA

COTIZACIONES AL CIERRE AYER

COTIZACION OFICIAL
Bonos y Obligaciones

	Comp.	Vend.
República de Cuba:		
1904 (Speyer)	104	109
1904 (Speyer)	104	109
1905 (Deuda Int.)	99	102
1909 (4½)	100	106
1914 (Morgan)	105	—
1923 (5½) (Morgan	105	—
1945 (5½) O. Públicas	70	70¾
Obligaciones Oro 9 cup.	36	50
Obligaciones Oro 7 cup.	29	32
Obligaciones Oro 4 cup.	28½	32
5½ 1940 (Azúcar)	101¼	104
Morgan Seriados 5½% —1927:		
J—Vence 1 julio 1937	102	—
Ayuntamiento Habana 1a. Hip.	95	—
Ayuntamiento Habana 2a. Hip.	94	—
Centro Asturiano	47	—
Agri Oriente Cubano	28	43
Cervecera	54	—
Cervecera (O. no. hip.)	14	18⅞
Curtidora	108	—
Gas	20	—
Hav. Electric. Debentures, Oblgs. no hip.	1	—
Edif. La Metrotopitana	33	—
Mercado Abasto y Consumo 1a. Hip.	75	—
N. Fábrica de Hielo	104½	—
Papelera Serie B	80	—
Teléfonos	92	—

Acciones

	Comp.	Vend.
Banco Tarritorial	7	—
Cervecera	20	—
F. C. Consolidados de Cuba P.	3⅜	4
Cub R. R.	5¼	—
Fábra y Jarcia	78	—
Hav. Elecr. Utilities Co. P. 6%	36½	38½
Hav. Elecr. Utilities Co. P. 5%	7½	11
Hav. Elec(Railway. Co. Pref	¼	—
Hav. Elec(Railway. Co. C.	⅛	—
Jarcia P.	75	88
Jarcia, C.	8	—
Licorera de Cuba	5	6
Mercantil, La (Seguros)	101	—
Merpolitan Auto	101½	—
Naviera P.	14	20
Naviera, C.	1	—
N. Fábrica de Hielo	140	—
N. F. Hielo (Benf).	39	—
Teléfonos P	34⅞	41
Teléfonos C.	16	190
Unidos	1¾	2¼
Unión Oil	2½	3½
Cía. Muelles de Regla	100	200

COTIZACION A TERMINO
Bonos y Obligaciones

	Comp.	Vend.
República de Cuba:		
Speyer 5%	104	108
Deuda Interior	99½	102
Speyer 4½%	99	104
Morgan 5%	105	109
Morgan 5½%	105	107
O. P. 1945	70	71
Obligaciones oro 9 cup.	36	53
Obligaciones oro 7 cup	29	33
Obligaciones oro 4 cup.	29	32
(Azúcar)	101⅜	—
Julio 1937. J. Morgan	102	—
Ayuntamiento, Primera	96	—
Ayuntamiento, Segunda	95	—
Centro Asturiano	50	—
Cervecera Internacional	54	—
Cer. Int. (Oglgs no Hip.	14½	—
Gas y Electricidad	108	—
Hav. Elec. Ry. Co.	25	—
Hav. Elec. Ry. Co. Oblgs No. Hip.	1	1¾
N. Fábrica de Hielo	104½	—
Pepelera Cubana Ser. B.	80	—
Cuban Telephone Co.	92	—
Unidos	9	—

Acciones

	Comp.	Vend.
Cervecera Internaconal	23	—
F. C. Consoldados Prfs	3	4½
Cuba Railroad. Pfs.	5⅞	—
H E. Utilities Pfs.	36¾	38¾
H E. Utilities. Pretes	7	12
Hav Elec. Ry. Co., Pfs.	½	—
Jarcia, Preferidas	76	—
Jarcia, Comunes	8	—
Licorera de Cuba	4	7
Naviera, preferidas	13	20
Naviera, comunes	1	—
N. Fábrica de Hielo	140	—
N. F. de Hielo (benfs)	40	42
Teléfonos, Prefs.	34	—
Ferrocarriles Unidos	2	3
Unión Oil Co.	2½	4

COTIZACION LIBRE
Bonos y Obligaciones

	Comp.	Vend.
Intr. Tel. Convert 4½%	[illegible]	—
Inter. Tel. 5% 1955	55	—
Cuba Tel Co. 7½%	95	—
Cuba R. R. 5% 1952	38	—
Cuba R. R. 6%	37	—
Cuba R. R. 7½% 1936	49	—
Norte de Cuba 5½% 1942	35⅞	—
Manatí Sugar 5½ 1942	20½	—
Vertientes Sugar 7% 1942	10	—
Centro Gallego 6% 1075	57⅛	—
Vlado Tennis 3% 1949	4	—
Pro Arte Musical 7%	40	—
Casino Español 6%	50	—

Acciones

	Comp.	Vend.
Inter Telp. and Tel.	8⅝	—
Cía Cubana de Elect. Pref, $6.00	23	24⅞
Cuban Am. Sug. Pref.	50	—
Cuban Am. Sug. Cm.	3	—
Cuba Co. comunes	½	1½
Aux. Mar. (Suscrepción)	5	10
Seg. La omercial (CSuscrip n)	80	—
Seguros El Comercio	100	—
Central Violeta	4⅛	—
Guantánamo, Pref.	10	—
Guantánamo, Comunes	1	—
Cía Litográfica, Pref	30	—
Litográfica, Comunes	—	—

ORO

Cubano, pago 1.54 prima.
Americano, pago 1.55 prima.
Ptas. Banco Español doy a 3.
RAMON DEL VALLE
M-7611.—TENIENTE REY, 33.

VALORES

El bono de Obras Públicas fué ayer más solicitado que en los últimos días de la semana pasada, y actuó más firme. Se operó en distintas cantidades antes y después de la Cotización Oficial celebrada en la Bolsa local. Durante ese acto se vendieron $15.000 a 70.

Las Obligaciones Oro del Tesoro estuvieron más flojas que el sábado, quedando cotizadas con tipos más bajos que dicho día las de siete y cuatro cupones. Muy poco se operó en esas emisiones.

Hubo algunas operaciones en los bonos de renta fija, especialmente en los de Speyer, Morgan y Deuda Interior, que actuaron muy firmes, como también los de Papelera Cubana, Mercado Unico, Estabilización del Azúcar, Teléfono y Gas y Electricidad.

Igualmente firmes estuvieron las Obligaciones de la primera y segunda hipoteca del Ayuntamiento de la Habana.

De las acciones actuaron sostenidas las preferidas de la Utilities y Jarcia de Matanzas, como también las beneficiarias de la Nueva Fábrica de Hielo. Pesadas estuvieron las otras emisiones. Se operó muy poco en las mencionadas...

El nuevo bono del cuatro y medio, 1977, fué cotizado en la Bolsa a 61 compradores.

Quietos, pero sostenidos, los valores de la Cotización Libre.

Cotizaciones

COTIZACION DE LA LIBRA

La libra esterlina se cotizó ayer al cierre del mercado local a $4.97¼.

COTIZACION DE LA PESETA

La peseta española se cotizó ayer, al cierre del mercado local, nominal.

COTIZACION DEL FRANCO

El franco francés se cotizó ayer en el mercado local, a razón de 35.75 por dólar.

MERCADO DE SEDA

Cierre ayer en New York:

Junio	—
Julio	155½
Septiembre	154
Diciembre	152½

MERCADO DE ALGODON

Cierre ayer en New York:

Julio	8.52
Octubre	8.55
Diciembre	8.60
Enero	8.58
Marzo	8.64
Mayo	8.67

MERCADO DE MANTECA

Cierre ayer en Chicago:

Julio	8.35
Septiembre	8.60
Granel	7.80

MERCADO DE METALES

Cierre ayer en New York:

Cobre	8.82
Plomo	4.00
Estaño	40.25
Níckel	0.35
Zinc	4.39
Manganeso	0.40

CAMBIOS EN NEW YORK

Cierre ayer en New York:

Libra Esterlina	4.97⅛
Francos	2.78⅞
Pesetas	5½N.

Cotizaciones de la Bolsa del Azúcar de Nueva York

NEW YORK, junio 20. (Por el hilo directo de Luis Mendoza y Compañía):

CONTRATO NO. 3

Meses	Abre	Max.	Min.	Cierre
May.	—	—	—	—
Jul.	1.77	1.77	1.77	1.76
Sept.	1.80	1.82	1.81	1.80
Ene.	1.84	—	—	1.84
Mar.	1.88	1.88	1.88	1.87
May.	1.90	—	—	1.90

CONTRATO NO. 4

Meses	Abre	Max.	Min.	Cierre
1938				
Jul.	95	99½	97½	97½
Sept.	95	95	95	95
1939				
Ene.	96½	—	—	97
Mar.	98½	99½	98½	98½
May.	99½	101	100	100
Jul.	101	102½	102½	102
Sept.	102½	103	103	102½

Apreciaciones del mercado del azúcar

JUNIO 20 DE 1938

Costo y Flete	Ant.	Hoy
Pronto embarque a EE. UU.	1.80	1.80
Flete	0.13½	0.13½
Libre a Bordo—Pago Inmediato		
EE. UU. Cuota Libre	1.69	1.68
EE. UU. Cuota Retenida 1939	1.66	1.65
Cuota Mundial conjunto de las 3 clases	0.94	0.95
Cuota Local — Ex-Almacén	0.84	0.85
Todas las Cuotas	1.41¾	1.41½
Cuota de Colonos Almacén después de pagados impuestos Almacenajes	$4.02½	$4.01½

(Esta apreciación es de Luis Mendoza y Compañía.)

EL ORO Y LA PLATA

Cotizaciones al cierre ayer en la Bolsa de la Habana:

Plata contra billete americano	97⅛	97⅜
Oro acuñado contra billete americano	151	—

MERCADO DE CAFE

Cierre ayer en New York:

Julio	4.28
Septiembre	4.37
Diciembre	4.35B.
Marzo	4.36
Mayo	4.26

MERCADO DE PIELES

Cierre ayer en New York:

Julio	8.75
Septiembre	9.05
Diciembre	9.38
Marzo	9.49

LA LONJA Y LA CAMARA DE COMERCIO SE EXTRAÑAN DE LA CREACION DE TRIBUTOS

Los señores José F. Barraqué y Juan Sabatés, presidentes del Comité Económico Mercantil de la Lonja del Comercio de la Habana y de la Cámara de Comercio de la República, dirigieron ayer al doctor Luis Emilio Hernández presidente de la Comisión de Impuestos de la Cámara de Representantes, un telegrama cuya copia se nos remite con el ruego de su publicación. Dice así:

«Doctor Luis Emilio Hernández.
Presidente Comisión de Impuestos,
Cámara de Representantes,
Capitolio, Habana.

Sorprendidos ante acuerdo Senado nuevos impuestos, después de declaraciones públicas gobierno expresando que solamente se modificarían, prefeccionándoles, los sistemas de fiscalización y cobranza, debido a que con acuñación plata se podrá nivelar presupuesto, solicitando usted audiencia con carácter urgente.

Atentamente,
uan Sabatés,
Presidente.
Lonja del Comercio de la Habana
Comité Económico Mercantil
José F. Barraqué
Presidente».

HUBO LIMITADAS OFERTAS DE FILIPINAS Y PUERTO RICO A 2.70, 2.72 Y 2.73 CENTAVOS

La Terminal inglesa cerró más alta que el sábado. Los futuros del contrato tres declinaron en Nueva York, en frente de los del contrato mundial que quedaron más alto

En el mercado de crudos para embarque, no se reportó ayer ninguna venta. En los futuros, las operaciones fueron moderadas y carentes de interés, según las informaciones recibidas. Bajaron los del contrato americano y subieron los del contrato mundial. Cerró algo más alta la Terminal de Londres, en comparación con el cierre del sábado. No experimentaron cambio los crudos en aquel mercado.

Sobre el mercado del disponible de New York, los señores Lamborn, Hutchings and Company, dieron la información siguiente:

El mercado de crudos abrió hoy con un tono encalmado, con limitadas ofertas de azúcares de las Filipinas y Puerto Rico, para llegar en julio, a la base de 2.70, y moderadas ofertas de crudes de la primera de estas procedencias, para embarques en junio-julio, a la base de 2.72, y para embarque en julio-junio, a la base de 2.72, y para embarque en julio-agosto, a la base de 2.73. Los compradores retraídos; probablemente interesados por azúcares, para llegar en posiciones avanzadas especificadas, a la base de 2.70.

MERCADO DE FUTUROS.— De acuedo con el cierre de la Bolsa de Futuros de New York, los crudos del contrato americano quedaron ayer de uno a dos puntos, más bajo que el cierre del viernes, excepción de la posición de mayo que cerró igual. Las ventas fueron: 265 toneladas en julio, 1.400 en septiembre y 450 en marzo.

Los futuros mundiales quedaron de iguales a un punto más altos que el viernes, según posición. Se vendieron: 250 en septiembre, 300 en marzo, 300 en mayo y 100 en julio del próximo año.

MERCADO DEL REFINO.—Según un despacho de Dow Jones recibido por el hilo directo de Luis Mendoza y Compañía, las extracciones del refino fueron moderadas solamente.

MERCADO DE LONDRES.— Sin cambio los crudos. El cierre de la Terminal, comparado con el cierre del sábado, fué como sigue:

	Cierre del 18	Cierre del 20
Junio	5|1-3|4	5|

Solemne distribuición de premios en el Colegio La Salle del Vedado

El afamado colegio de La Salle del Vedado, que con gran éxito dirigen los Hermanos de las Escuelas Cristianas, celebró la solemne distribución de premios del curso escolar 1937 a 1938, el sábado 18.

La labor de este plantel es altamente beneficiosa para nuestra Patria.

Por sus aulas, ha pasado una generación, educándose en ellas cientos de alumnos que hoy ocupan importantes puestos en el gobierno, foro, medicina, ingeniería, banca y comercio.

Los hijos de San Juan B. de La Salle del Vedado educan a sus alumnos desarrollándose sus facultades físicas intelectuales, estéticas, patrióticas y religiosas, formando ciudadanos fuertes e inteligentes, que obran bien y que aman a Dios, a Cuba su patria y a sus semejantes.

El lema de estos profesores es amar la virtud y detestar el vicio que son los más bellos ideales, porque la belleza sólo reside en Dios, que es la unidad, la verdad, el orden y lo bueno por esencia. Todo lo que de Dios emana es un rayo de su belleza.

El sábado 18 el hermoso plantel vestía sus más preciadas galas.

El Patio de Honor estaba ocupado por las más distinguidas familias de la Habana y sus barrios que acudían a presenciar el éxito de sus hijos o familiares.

A las 9 hicieron su estrada en el local los mil alumnos al frente de sus profesores.

Pocos momentos después lo hicieron los señores de la Presidencia acompañados de los Hnos. Director Néstor María y Vicedirector Hno. Victorino.

Fueron recibidos con nutridos aplausos.

Se inició el acto con el Himno Nacional ejecutado por la Banda de la Policía y cantado por todos los alumnos, que saludaban marcialmente la Enseña Patria que adornaba la presidencia.

Siguió en turno, pronunciando un breve discurso el doctor José M. Pérez Cabrera antiguo alumno y hoy en el alto cargo de Director de la Enseñanza Nacional.

Hace un recuerdo de haber pertenecido a los 45 alumnos del colegio de la calle Línea.

Dice que hace 20 años le tocó leer unas cuartillas en la Distribución de Premios al abandonar el colegio y dar la despedida a sus compañeros.

Que hoy lleno de emoción recuerda aquella fecha y que guarda como entonces el mismo cariño, respeto y admiración para el colegio y sus queridos profesores. (Grandes aplausos).

Lo felicitamos con doble motivo por haber sido también alumno del cronista.

«A la Enseña de mi Patria», por el alumno Manuel Reyes, quien ejecutó su trabajo con gran precisión recibiendo grandes aplausos.

Obertura por la banda y La Marsellesa cantada por los alumnos al compás de dicha banda.

«Dulcísimo recuerdo de mi vida», siguió en turno. Fué recitada por el alumno Carlos Quián, que fué premiada con prolongados aplausos.

La banda ejecutó de manera magistral «Dos Hermanas», a) «Damisela Encantadora» b) «Estudiantina», siéndole rendida una ovación por su trabajo.

Himno del Colegio, cantado por los alumnos y ejecutado por la banda fué el último número.

Los Premios

En los intermedios de este programa se entregaron los premios de los Seis Grados, Ingreso y los Cuatro años del Bachillerato, Comercio, Especiales de Francés y Premios Especiales.

Todos los educandos reflejaban en sus rostros la satisfacción que sentían por su triunfo al serle colocadas las medallas sobre su pecho, por que los premios escolares, son una recompensa o testimonio de estimación que se adjudica al alumno, por haber contraído según mérito en aplicación, en conducta o asistencia.

Amenizó el acto la Banda de Música de la División Central de la Policía Nacional dirigida por el Primer Teniente Vicente Braga y cedida gentilmente por el Coronel José E. Pedraza.

La presidencia estaba adornada con numerosas banderas de diversas naciones.

El Patio lucía una artística iluminación formada con miles de bombillos eléctricos de variados colores y potentes focos que daban al local un aspecto fantástico.

El martes día 21 a las 9 p. m. será la investidura de los Bachilleres en los salones del colegio.

La despedida a los que terminan, estará a cargo del alumno Antonio Varona.

La Presidencia le formaron: el Dr. José Pérez Cabrera, Director de la Enseñanza, Excmo. señor Ministro de Francia, señor Secretario de Justicia, señor Gobernador de la Habana y su señora Pilar González, doctor Joaquín G. Lebredo, señor Secretario del Trabajo, doctor Salvador Díaz, Jorge L. Echarte, doctor Asterio Latour, Jefe Local de Sanidad de la Habana, Cristóbal Muñoz, Director General de la Secretaría de la Presidencia, Lcdo. Enrique de Cubas, Leslie Pantín, doctor Pérez Moreno; Angel Loustalot, Hno. Néstor María, Director del Colegio y Victorino, Vicedirector y Gerardo Moré, Delegado del colegio, Sra. María Jaén, Vda. de Zayas.

He aquí la relación de los Alumnos premiados con «Excelencias»:

PRIMER GRADO «A»
Premios de Excelencia

Oscar Seiglie y Llata, Rafael García-Bango y Dirube, Humberto Causilla y Montalvo, Daniel Moor y Ortiz, Miguel Triay y Gornés, Roberto Prohias y Fraga, Ignacio Pérez y Mont-Ros, Roberto López y Alió, Alberto Gómez y Céspedes, José Manuel Valls y Pérez, Carlos Enrique Gómez y Beade, Francisco Capetillo y Montero.

CLASE «B»

Francisco Vives y Gómez Mena, Víctor Delgado y de Aguiar, Felipe Domínguez y Alvarez, Francisco García Meitín y Sandoval, Jesús Barreiro y Méndez, Jesús Oliva y Alvarez, Ruelland, Juan Roig y Beller, Osvaldo Tapia y Ruano.

SEGUNDO GRADO «A»
Premios de Excelencia

Antonio Arias y Villafuerte, Sixto Campano y Luelmo, Jorge Arbesú y Bonillo, Pablo Díaz y García, Jorge Figueredo y Clarens, Ramón Zardón y Mestas, Luis Fernández y Fernández, Guillermo Patterson y Caos, Jaime Roig y Someillán, José Abadín y López, José Ignacio Portela y Gutiérrez.

CLASE «B»

Alberto Galdo y Gulina, Oscar Gutiérrez y Bolívar, Carlos Quián y González, William Gundaker y Alconso, Alberto González y Plasencia, Vicente Cuervo y Fernández, William Gil y D-Arcourt, Agustín Enciso y Seiglie, Francis Johanet y Duplessis, Fernando López y Dirube.

CLASE «C»

Belisario Araujo y Torre, Sergio García y Palacio, Fernando Auñón y Prieto, Arturo Alamo y Pagadi-Labal, Alberto Barreto y Vital, Luis Barrero y Vital.

TERCER GRADO «A»
Premios de Excelencia

Wenceslao Ortega y Lanza, José Ortega y Lanza, Fernando González y Abete, Octavio Eiriz y Núñez, Armando Valdés y Carmona, Ignacio Martín y Belmonte, Avelino Camino y Corripio, Jacinto Sigarroa y Maestri, José Capablanca y Graupera, Juan Berasátegui y Pardo, Gabriel Cadenas y Adán.

CLASE «B»

Ernesto de la Torre y Cabo, Oscar Miguel Cruz y Mir, Miguel Fernández y Fernández, Agustín Sampere e Irízar, Frank Dumois y Ruiz-Cadaval, Carlos González Elías y Noy, Carlos Quintana y Gómez, José Manuel Sánchez y Martínez, Eduardo García-Meitín y Sandoval, Pascual Argaín y Ros, Rafael Oropesa y Téllez.

CLASE «C»

Evelio García y Güemes, Daniel Naredo y Rodríguez, Alfredo Ordeñana y Artze, Simón Rojas y Doy, Oscar Duyos y Durruthy, Ernesto Bustillo y Lezama, Luis Blanco y Ferrer, Alonso Menéndez y García.

CUARTO GRADO «A»
Premios de Excelencia

Eugenio Erquiaga y Urquía, Eddy Casas y Rodríguez, Federico Sánchez y Núñez, Billy Bombino y Gómez, Julio García y Romero, Mario Villar y Peña, Gustavo Valdespino y Gutiérrez, Gustavo Touzet y Gutiérrez, Fernando Hurtado y Pola, Raúl García y Rangel.

CLASE «B»

Arturo Mañas y Cao, Alberto Sueiras y Guigou, Carlos Dobal y Marqués, Arturo Gómez y Giner, Oscar Kramer y Pérez, Arturo Trelles y Martínez, Ramón Díaz Arrastía y Fuentes, Jorge García y Cuenca, Miguel de Marcos y Rivacoba, Carlos Odriozola y Baizán, Alfredo Loret de Mola y Betancourt, Narciso Camino y Corripio, Francisco Montero y Besada.

QUINTO GRADO «A»
Premios de Excelencia

Rafael Martín y Belmonte, Oswaldo Eiriz y Núñez, Jorge Vega y Ripoll, Antonio Tavel y Martín, Marcelo Salup y Mosquera, Armando López y Sánchez, Manuel Solís y Pell, Antonio Ortega y Navarro.

CLASE «B»

Marcelino Suárez y Pedemonte, Diego Pérez-Stable y Carreño, Alberto Ribas y Cardoso, Guillermo Domínguez y Bonnet, Juan Arcocha y Barceló, William Colli y Gómez-Colón, Juan Navia y de la Campa, Salvador Cuervo y Fernández.

CLASE «B»

Lázaro Eiriz Núñez, Cristóbal Gundaker y Alfonso, Eduardo Deschapelles y Duque, Gustavo Ortiz y Faes, Héctor Rojo y Oliva, Juan Víctor López-Silvero y Morales, Oscar Fernández y Prego, Benito Rueda y Vega.

SEXTO GRADO «A»
Premios de Excelencia

Alberto Gutiérrez y Bolívar, Jorge García y Rangel, Rogelio Ribas y Cardoso, Luis Figueredo y Clarens, Sergio Pérez y Ruisánchez, Antonio Dacoba y Aguirre.

CLASE «B»

Aurelio de la Vega y Palacio, Jorge Viadero y Wyatt, Enrique Hurtado y Pola, Mateo Coll y Cowley, Juan Alemán y Calves, Gustavo Erviti y Lescano, Nicolás Quintana y Gómez, Ramón Alonso y Latour, Pedro Castillo y Perpiñán, Donato Argüelles y Usátegui, Gonzalo Erviti y Lescano, Francisco Gutiérrez y Figueroa, Francisco Jayo y Ruiz, William Herrera y Herlihy, Ernesto Despaigne y Pérez.

CURSO DE INGRESO «A»
Premios de Excelencia

Gustavo du-Bouchet y Fernández de Castro, Pedro Ruz y Cué, Sotero Escarza y Pérez, Enrique Meneses y Albertini, Fernando Porcel y Carreras, Eduardo Quintero y Tejera, José Antonio García Meitín o Sandoval, Emilio Contreras y Mejías, Aurelio Piedra y Corvisón.

CLASE «B»

Andrés Valdespino y Gutiérrez, Juan M. Portuondo y Arnaz, José R. García y García, Jorge Mañas y Cao, Julio Paniagua y Tous, Lino Pédez y Gómez, José E. Díaz y Humara.

CLASE «C»

Virgilio Pons y García, Alfonso Méndez y Pesant, Gabriel García y Güemes, Luis Vallejo y Alvarez, Jorge Zimmermann y Monteagudo, Miguel Rizo y Diez, Rafael García Montes y Angulo.

PRIMER AÑO DE COMERCIO
Premios de Excelencia

Noel P. Pérez y Desnoes, Andrés Martínez y Suárez, Alfredo Puig y Serrapiñana.

SEGUNDO AÑO

Ives Fernández y Abril, Mario Forcade y Conesa, Pedro Cals y Bengolea, Juan P. Camino y Corripio, Mario del Castillo y Godínez, José Campos y Piedra, Ernesto Cano y Pérez.

TERCER AÑO

Jesús Picorel y González, Joaquín Rodríguez y Pastor, Manuel Alvarez y Alfonso, Carlos Candales y Nodar.

BACHILLERATO.—PRIMER AÑO «A»

Angel Figueredo y Clarens, Joaquín Viadero y Wyatt, Manuel Reyes y Xiqués, Alberto García y Palacio, Fernando Maciá y del Monte, Rogelio Buznego y Varas, Mario Bartés y Clarens, Guillermo Urbizu y Medina, Antonio López y de la Vega.

PRIMER AÑO «B»

Fausto Hidalgo y Rodríguez, Jaime Collado y Rodríguez, René Muñecas y Caíñas, Alberto Llobera y Moral, Sergio Izquierdo y Díaz, Alberto Madan y Gutiérrez, Rogelio Fornero e Iranzo, Roberto Fernández-Morell y Batista, Félix Hernández y García, Edelberto de Carrerá y Calderón, Carlos Tabernilla y Palmero.

BACHILLERATO.—SEGUNDO AÑO «A»
Premios de Excelencia

David Rock y Moenck, Braulio González y Novo, Victoriano Pardo y Menéndez, Perfecto Gómez y Estradé, Ricardo Dorado y Tolibia, Luis Graupera y Mejías, Francisco Ramírez y Ventura, José A. Sánchez y Martínez, Raúl Casas y Rodríguez, Roberto Smith y Valdepares.

SEGUNDO AÑO «B»

Francisco Méndez-Capote y López-Gobel, Ramón Cuervo y Fernández, César Muñecas y Caíñas, Rafael Vázquez y Fraga.

BACHILLERATO.—TERCER AÑO «A»
Premios de Excelencia

Jorge Casanova y Pellicer, Ramón Casas y Rodríguez, Enrique Collazo y Pérez-Trujillo, Avelino García y Fernández, Juan Florencio Pi y Román, Luis Rubio y Trías, Juan Ruiz y Cué, Gustavo Suárez y Ortega.

TERCER AÑO «B»

Leslie Pantín y de Armas, Fernando Núñez de V. y Palomeque, Roberto Mendoza y Vinent, Ramón S. de Arcos, Mario Bustillo y Aixalá, Héctor Lagomasino y Morales, Leopoldo Manzanilla y Menéndez, Mario Obregón y Bardina, Claudio Mendoza y Zaldo.

BACHILLERATO CUARTO AÑO «A»
Premios de Excelencia

Oscar de Barinaga y Crueils, Fidel Vidal y Sánchez, Luis Echarte y Romero, Francisco Pérez y Ruisánchez, Dionisio Azcona y Ortega, Néstor Porto y Jorrín, Roberto López y López de Haro, Mario de Laosa y Suárez, Ramón Barrera y Cacicedo, Jorge del Alamo y Linares.

CUARTO AÑO «B»

Salvador Villá y Curantaliot, Alejandro Larrinaga y V. Aguirre, Eliseo Pérez-Stable y Carreño, Fernando Boudet y Estevan, Francisco Vázquez y Fraga, Enrique de Cubas y Meléndez, Jaime Cabarrocas y Salazar, Oscar Gómez y Hernández, José Granda y Fernández-Flórez, Rogelio Alfert y Machado, Roberto Castellanos y Hernández.

ALUMNOS EMINENTES

Se concede el título de «Alumno Eminente» a los alumnos que, al terminar sus estudios hayan obtenido un promedio no menor de noventa por ciento en cada una de las asignaturas de Bachillerato.

Alumnos que terminan el Bachillerato habiendo merecido esta distinción

Alejandro Larrinaga y O. Aguirre, Ramón Barrera y Cacicedo, Enrique de Cubas y Meléndez, Luis Echarte y Romero, Salvador Villá y Curantaliot, Oscar Barinaga y Crruells, Jaime Cabarrocas y Salazar, Néstor Porto y Jorrín.

PREMIOS ESPECIALES DE FRANCES

Premios concedidos por el Excelentísimo señor Gastón Morawiecki, ministro plenipotenciario de Francia, a los alumnos de los años tercero y cuarto de Bachillerato:

Luis Echarte y Romero, Salvador Villá y Curantaliot, Jaime Cabarrocas y Salazar, Francisco Pérez y Ruisánchez, Antonio Varona y Battle, Ramón Casas y Rodríguez, Leslie Pantín y de Armas, Mario Laosa y Suárez, Eliseo Pérez-Stable y Carreño, Agustín Roque y Romero, Claudio G. de Mendoza y Zaldo, Néstor Porto y Jorrín, Oscar Gómez y Hernández, Luis Rubio y Trías, Roberto Mendoza y Vinent, Gilberto Chils y Cruz, Fernando Boudet y Estevan, Enrique Collazo y P. Trujillo, Fernando Núñez V. y Palomeque, Dionisio Azcona y Ortega, Enrique de Cubas y Meléndez, Manuel Fernández y Regal, Carlos Rodríguez y Crusellas, Oscar de Barinaga y Cruells, Francisco G. de Mendoza y Vinent, Humberto Fonts y Hernández, Ramón S. de Arcos.

MEDALLAS OTORGADAS POR EL COLEGIO

Jorge García y Rangel, Rogelio Ribas y Cardoso, Viriato Gutiérrez y Falla, Aurelio de la Vega y Palacio, Pedro Castillo y Perpiñán, Ramón Alonso y Latour, Rafael Martín y Belmonte, Antonio Tavel y Martín, Francis Borbolla y Vacher, Diego Pérez-Stable y Carreño, Robert Arzuman y Daoust, Lázaro Eiriz y Núñez, Eugenio Erquiaga y Urquía, Federico Sánchez y Núñez, Arturo Mañas y Cao, Arturo Trelles y Martínez, Alfredo Guas y Hevia, Alfredo Loret de Mola y Betancourt, Frank Dumois y R. Cadaval, Rafael Oropesa y Téllez, Francis Johanet y Duplessis, Alberto González y Plasencia.

ENSEÑANZA COMERCIAL
Premios de Excelencia

obsequio de la fábrica de jabón «La Llave».

The Accountant-s Handbook de Paton

concedido al alumno Jesús Picorel González, que obtuvo el primer puesto en los exámenes del tercer año del curso de Comercio.

Diploma

de Palmer Business Writing «Superior Ability» concedido al alumno Carlos Candales Nodar.

Enhorabuena a alumnos y profesores por el brillante resultado en el pasado curso.

CRONICA CATOLICA

PROGRAMA DE LOS DIVERSOS ACTOS CATOLICOS QUE SE ANUNCIAN PARA MAÑANA EN LOS TEMPLOS HABANEROS

En la Iglesia del Santo Cristo

Los miércoles de Santa Rita de Casia y la Novena al Corazón de Jesús. A las 8, Misa armonizada y Comunión general.

A las 9 a. m. Misa cantada en honor de Santa Rita, según las piadosas intenciones de la familia Argüelles.

Después de la Misa de 8 y de la de 9, se da a venerar la Reliquia de Santa Rita.

A las 5.30 p. m., exposición, estación, Rosario, ejercicio de la Novena al Corazón de Jesús, sermón por el P. Claudio García, O. S. A., cánticos, acompañados al órgano por la señorita Criselda López, ejercicio de la Novena de Santa Rita, reserva, bendición eucarística, Himno de Santa Rita y veneración de su Reliquia.

A las 8 de la noche, los mismos de las 5.30, excepto la Novena del Corazón de Jesús.

El solemnísimo Triduo al Corazón de Jesús, dará comienzo el día 23 en esta iglesia por su Apostolado parroquial de la Oración.

Por la mañana a las 8.

Por la tarde a las 5.30.

La fiesta al Corazón de Jesús se celebrará el domingo 26: Por la mañana, a las 8 y a las 11.

Por la tarde a las 5.30 con grandiosa procesión, según el Ritual del Santísimo Corpus Christi.

En la Iglesia de la Merced

La Guardia de Honor del Corazón de Jesús de la Iglesia de la Merced, celebra los siguientes cultos:

Solemne Triduo.—Los días 21, 22 y 23 de junio: A las 8.30 de la mañana, Misa solemne con sermón, exposición, ejercicio y bendición con el Santísimo Sacramento.

Día 24 de Junio.—Fiesta del Sagrado Corazón.—A las 9 de la mañana, Misa de Comunión general de la Archicofradía.

A las 9 a. m. Misa solemnísima, panegírico por el Rvdo. Padre Director de la Archicofradía.

Su Divina Majestad estará de manifiesto todo el día.

Por la tarde, a las 5.30, procesión del Santísimo, según el Ritual del Santísimo Corpus Christi, Consagración y reserva.

Nota.—Se suplica una limosna para costear estos actos piadosos.

En la Iglesia del Santo Angel. Triduo.—Los días 21, 22 y 23 del actual, solemne Triduo:

A las 8 de la mañana, Misa cantada y ejercicio.

A las 5 p. m., exposición, estación, Santo Rosario, ejercicio del Triduo al Corazón de Jesús, cánticos, bendición y reserva.

Fiesta al Corazón de Jesús.—El viernes 24, a las 8 de la mañana, Misa de Comunión general e imposición de Distintivos a Celadores y Socios del Apostolado parroquial de la Oración.

A las 5, exposición, estación, Santo Rosario, ejercicio, Consagración, Letanías del Corazón de Jesús, bendición eucarística y procesión con la venerada imagen del Corazón de Jesús.

En la Iglesia de San Francisco

La Asociación Los Verdaderos Amigos del Corazón de Jesús, celebran en la Iglesia de San Francisco, los siguientes cultos:

Solemne Triduo.—A las 5 de la tarde, exposición, Corona seráfica, ejercicio del Triduo, cánticos, sermón, bendición y reserva.

Fiesta al Corazón de Jesús.— El viernes 24, a las 7.30 a. m. Misa de Comunión general. A las 9 a. m., exposición del Santísimo Sacramento en el altar mayor y Misa solemnísima en el altar del Corazón de Jesús, que es del Sagrario y sermón. Después de la Misa, Letanías del Corazón de Jesús, Acto de Consagración, bendición eucarística y procesión con la Imagen del Corazón de Jesús. A las 7.30 de la noche, iguales cultos que los Primeros Viernes de mes.

Se invita a las Ordenes Terceras y Asociaciones de esta iglesia.

El Jubileo Circular

En la Iglesia parroquial de Jesús del Monte, el Jubileo Circular.

La exposición, después de la última Misa, que en esta iglesia se celebre.

A las 5 p. m. Rosario, Visita a Jesús Sacramentado, cánticos, bendición y reserva.

En la Capilla de los Padres Redentoristas

La Archicofradía de Nuestra Señora del Perpetuo Socorro, de los Padres Redentoristas de Pedro Pernas y Juan Alonso, en la Barriada de Luyanó, celebra los siguientes cultos en honor de su celestial Patrona:

A las 7.30 a. m. Misa de Comunión e invocaciones a Nuestra Señora del Perpetuo Socorro.

A las 5.30 p. m. exposición, estación, Santo Rosario, ejercicio de la Novena, plática, cánticos, bendición y reserva.

En Jesús, María y José

Mes del Sagrado Corazón de Jesús con el siguiente programa: exposición de Su Divina Majestad, rezo del Santo Rosario, ejercicio del mes y bendición eucarística, a las 5 p. m.

Iglesia parroquial de San Nicolás de Bari

A las 7 y cuarto a. m., Santo Rosario, ofrecimiento de las Obras del día, ejercicio del mes del Sagrado Corazón de Jesús. Su fiesta la celebrará el domingo cuarto de mes, o sea el 26 del actual.

Grandioso Triduo y suntuosa función del Apostolado de Reina

El famoso Apostolado de la Oración de la Iglesia de Reina, celebra grandioso Triduo y suntuosa función con el siguiente programa:

Triduo.—Los días 21, 22 y 23 se tendrá Misa solemne de Comunión general, a las 8 a. m.

Por la tarde, a las 5 habrá sermón y se rezarán las preces del Triduo.

Fiestas del Corazón de Jesús.—Misas rezadas, a las 5.30, 6.30, 7., 7.30, ésta de Comunión general, 8 y 9.

A las 8.30 a. m. Misa solemne y sermón.

A las 4.30 de la tarde, Consagración de los niños de ambos sexos al Corazón de Jesús.

A las 5.30 p. m. Procesión del Santísimo, Cinco Visitas, Consagración al Sagrado Corazón de Jesús, bendición eucarística, alocución de Director e Himno Eucarístico.

Concurren a éstas millares de fieles.

Velarán al Santísimo, que queda expuesto todo el día, los Socios y Socias del Apostolado.

En la Iglesia Parroquial del Vedado

Novena al Corazón de Jesús en la Iglesia parroquial del Vedado de la cual es su Titular, con el siguiente programa: A las 9, Misa solemne y bendición eucarística.

A las 5 de la tarde, exposición de S. D. M., estación, Rosario, ejercicio, sermón, bendición y reserva.

Vigilia de Adoración.—El Tercer Turno adscripto a esta iglesia, y que tiene por Titular al Corazón de Jesús, celebra Vigilia de Titular de Turno en la noche del 23 al 24. El Párroco y Capellán del Turno, invita a los fieles, pues las puertas permanecerán abiertas.

La Misa de la Adoración, será a las 5 de la mañana del viernes.

La Fiesta del Corazón de Jesús.—A las 9 a. m., Misa solemne, cuya parte musical será ejecutada por un Coro de alumnas de la afamada Profesora Julia Lucignani.

A las 5 de la tarde, ejercicio como de costumbre, con Panegírico por el R. P. Fray Pablo del Olmo, O. P., Párroco del Vedado, bendición eucarística y procesión del Corazón de Jesús.

Nota.—El Santísimo queda expuesto, desde la Misa de 9 hasta finalizar el ejercicio de la tarde.

Los Coros del Apostolado del Vedado, se encargarán de velar al Santísimo, turnándose de media en media hora.

Misa de Comunión en honor de Mons. Lobato

El viernes 24 del actual con el plausible motivo de celebrar sus días, Mons. Juan José Lobato, Venerable Párroco de San Nicolás de Bari, el día 24 a las 8 a. m. Misa cantada de Comunión general. A continuación de la Misa, exposición.

Se invita a las Asociaciones de esta iglesia.

Jubileo del Sagrado Corazón

En todas las iglesias que se han celebrado con solemnidad los cultos del mes del Corazón de Jesús, se puede ganar el Jubileo del Sagrado Corazón de Jesús, el cual se lucra en la misma forma que el famoso de la Porciúncula.

Por lo tanto: Confesión, Comunión y visita de iglesia, debiendo rezarse seis Padre Nuestros, Ave María y Gloria Patri. Cinco a Jesús Sacramentado y uno según las intenciones del Papa.

Empieza el sábado 25 a las 12 y concluye el domingo 26 a las 12 de la noche.

Misa en honor del Párroco de Monserrate

El 24 del actual, a las 8 de la mañana, Misa de Comunión general en la Iglesia de Monserrate en honor a su distinguido Párroco, R. P. Juan Lobato Farrugia, como homenaje en sus días.

Se ruega la asistencia a sus feligreses y Asociaciones, canónicamente erigidas en su templo parroquial.

EL SEÑOR EMETERIO SANTOVENIA Y PESQUERA

A edad avanzada, y rodeado de los solícitos cuidados de la ciencia y sus familiares, dejó de existir ayer en esta capital el señor Emeterio Santovenia y Pesquera.

Persona dotada de relevantes prendas personales, supo imprimir a su hogar sus acrisoladas virtudes. Dedicado a los negocios tabacaleros durante largos años en la provincia pinareña, deja de su paso por la vida una estela de hondos afectos, captados por su honradez y por su carácter afable y bondadoso. Por ello, cuantos hubieron de tratarlo en vida, han de sentir profundamente su desaparición.

El sepelio tendrá efecto a las nueve de la mañana de hoy, martes, desde la casa mortuoria, calle San Mariano número 72, moderno, esquina a San Lázaro en la Víbora, hasta la Necrópolis de Colón. Triste acto que habrá de constituir una sentida manifestación de duelo.

Al hacer presente la expresión de nuestra sincera condolencia a los atribulados familiares del extinto, lo hacemos de manera especial a su viuda inconsolable, la señora Antonia Echaide viuda de Santovenia y a sus hijos, entre los que se cuenta el doctor Emeterio S. Santovenia, historiador ilustre, gran escritor, ex-Secretario de la Presidencia de la República, que tantos afectos cuenta en el periodismo cubano.

Anuncios Clasificados de Ultima Hora

Más Anuncios Clasificados de ULTIMA HORA en la Pág. 20

COMPRAS

19 LIBROS E IMPRESOS

NO REGALE SUS LIBROS ANTIguos a librerías de viejo. La librería **Albela** se los compra, pagándole más que nadie. Belascoaín casi esquina a San Rafael. Telf. U-5783.

OBJETOS VARIOS

DESEO COMPRAR DISCOS PARA aprender inglés, en buenas condiciones. Escribir: Sr. Quesada, Justiz 1, Habana.

Arrendamientos

50 FINCAS RUSTICAS

SE ARRIENDA POR EL VERANO, finca de media caballería, a 20 kilómetros del Capitolio, con buena casa, agua, luz, caballeriza, etc. Inquilino puede utilizar vaca, caballos, gallinas y suplirse de viandas sembradas. Lage. Apartado 669, Habana.

Reparaciones

42 MUEBLES Y PRENDAS

TALLER DE BARNIZAR

Reparamos sus muebles, dejándolos completamente nuevos. Tapizamos, esmaltamos y decoramos. Absoluta garantía en los trabajos. Zanja 67-F. Tef. U-2153.

REPARACION DE MUEBLES. SE barniza a muñeca, encera, se reforman, se hacen muebles por el estilo más moderno. Esmalto, y arreglo neveras de fondo, como nuevas. Tapicería en general. Llame: Telf. U3736 y se convencerá. Serbio.

VENTAS

48 CASAS

ALMENDARES 4 CASAS ESQUINA, con comercio $5.500, dos accesorias, 6 cuartos y solar $2.600, casita pequeña en $1.650, parcela $850, otra $250. FO-1234. Sr. Dorado.

REPARTO LA SIERRA

Vendo lujoso chalet sin estrenar, esquina sombra, estilo Colonial, todo citarón: jardín, portal, sala, comedor, 3 amplios dormitorios, lujoso baño, pantry y cocina, patio estilo sevillano, garage y cuarto alto, carpintería de cedro. Admito traigan ingenieros. Para verlo todas horas: calle 9 y 12, reparto Almendares, oficina Sr. Alpendre: FO-2542.

UNO QUE SE EMBARCA Y QUEMA SU CASA

La ganga mayor que se ha visto. 750 metros, 15 por 50: jardín, portal, sala, hall, 3 cuartos, comedor, cocina y pantry, terraza cubierta al fondo, garage etc. Precio: $4,750. Calle Antonio San Miguel frente a lujosa mansión que ocupa Hornedo y al fondo la iglesia y hospital de Paula. Ruta 13 por el frente, cada 5 minutos. Para verla e informes: Manuel Rico; Industria 72 y medio, altos. Telf. M-9300.

¡¡ATENCION!! POR LIQUIDAciones de herencia, se venden cuatro casas: Cuba, gran punto: 4,500 pesos; Esperanza, 2 plantas: $6,800, renta $65.00; otra, Campanario, 2 plantas, en $8,500, renta $80.00; otra, a media cuadra Esquina Tejas, con 360 metros, fabricación moderna, renta $75.00, en $550.00. Informes: Sr. López, Sitios número 93. Telf. A-9786.

PARA RENTA: VENDO UNA CAsa, calle San José de Belascoaín a Galiano, dos plantas rentando $250.00, con una superficie de 300 metros. Precio: $17,000. Informes: Chacón 23: M-8182.

VEDADO: CALLE 10 PROXIMO A 23. Casa moderna, una planta: jardín, portal, sala, comedor, 3 cuartos, baño intercalado, cocina patio, techos monolíticos y construcción moderna. Precio: $5,500. Informes, Chacón 23: M-8182.

REPARTO MIRAMAR: QUINTA AVE nida, vendo casa moderna, una planta. Mide 20 por 50: 4 cuartos, sala, comedor, cocina y demás comodidades. Precio: $12,000. Informes, Chacón 23: M-8182.

SE VENDE MAGNIFICA RESIDENcia en el Vedado, Calle E. 456, entre 19 y 21, el mejor lugar, estilo chalet, construcción moderna; grandes comodidades, dos plantas, siete habitaciones, patio, garages, árboles. Informan en la misma los dueños.

VEDADO: CALLE 19, CASA MODERna, una planta: jardín, portal, sala, comedor, 3 cuartos, baño intercalado, cocina garage cuarto y servicio de criados pasillos laterales. Precio: $8,500. Informes, Chacón 23: M-8182.

VENDO CASA MADERA, PISOS MOsaicos, baño moderno de mampostería con cuatro piezas nuevas, cocina mampostería también, servicios criados, sala, saleta, dos cuartos, comedor, garage, árboles frutales con 800 metros cuadrados. Calzada de San Miguel. Informes: Sr. Salinas. Telf. M-1185.

$800.00 CONTADO Y $490.00 A pagar doce pesos mensuales. Vendo amplia y cómoda casa en Santa Amalia, con 750 varas. Verse todo el día, con sereno del parque Santa Amalia.

49 SOLARES

VEDADO: VENDO SOLAR PROXIMO a Línea, 13.66 por 50. Precio: a $10.00 metro. Informes: Chacón 23: M-8182.

50 FINCAS RUSTICAS

SE ALQUILA O VENDE FINQUITA de recreo, casa mampostería toda clase de comodidades. Finca Rosario, casa Villa Pilar, Lucero. Sr. Vega. 50

VENDO CEIBA DEL AGUA FRENTE carretera, dos caballerías, fabricadas; arboleda frutales, palmar, cocal, pozo, $9.000; facilidades. Acepto cambiando, casa menos valor. Juan Miguel Fernández. Vereda Nueva.

CARRETERA CENTRAL: VENDO finca 3 cuartos caballería, tierra primera de primera, con casa de campo, madera y guano, gran pozo, muchos frutales. Precio: $4,000. Informes: Chacón 23: M-8182.

51 ESTABLECIMIENTOS

POR RAPIDO EMBARQUE SE VEN de casa de pensión bajo precio. También un juego de mimbre y nevera eléctrica nuevos U-3342

NEGOCIO: SE VENDE UN TALLER de confecciones, con o sin existencias, o se cede el local con sus armatostes. Lugar céntrico y poco alquiler. Informan: Compostela 113.

POR NO PODERLO ATENDER VENdo un garage con mucha clientela y barato. Informan Monte 86 de 9 a 12 p.m.

BARBERIA BIEN MONTADA, VENdo o arriendo, calle de Salud casi esquina a Belascoaín. Informes en la ferretería «La Inglesa». Telf. A-9877.

VENDO LECHERIA MODERNA; 300 pesos, contrato de, resto de $1,000 plazos cómodos. Se exige persona competente. Ocasión única de negocio. Cuneya, café «Independencia», Belascoaín y Reina.

BODEGUITA: SOCIO CON $200.00; lechería, sitio comercial, esquina: $1.600; vidriera, la mejor de esta capital: $1.500; bodega Calzada, cantinera: $2.000; fonda: $250.00. Cuenya: Reina y Belascoaín, café «Independencia».

VENTAS

53 AUTOMOVILES - ACCESORIOS

SEDAN DE 1937 DE LUJO CON PIEL casi nuevo y precio muy rebajado, con toda garantía. Se admite otro carro en cambio. Agencia Ford de Marianao.

MAGNIFICO CAMION V-8, «FORD», chassis de 1935 reforzado y muelles auxiliares con doble gomas nuevas. Se vende barato y con facilidades. Agencia Ford de Marianao.

MAGNIFICO CONVERTIBLE: CUAtro puertas de 1935, está como nuevo: admitimos carro en cambio y facilidades para el pago. Agencia Ford de Marianao. FO-9220 y FO-9240.

CHEVROLET DE 1934, 4 PUERTAS, de rodillas, como nuevo de pintura, mecánica, vestidura y gomas; lo damos con poca entrada y muchas facilidades. Agencia Ford de Maianao. FO-9220 y FO-9240.

TRAYLER AERO-CAR, PARA 10 PAsajeros, costó $900, y está muy bueno. Propio para remolcarlo con un carro de paseo. Se vende en $100. Agencia Ford de Marianao.

POR NO NECESITARSE SE VENDE un sedan Ford 1935 en $290. Lo tengo en la Agencia Ford de Marianao, en pago de una cuenta. Véalo y lléveselo.

VENDO V-8 DEL 36, CUATRO PUERtas: azul. $550 contado; me embarco. Farmacia R. García. 23 esq. a L Vedado.

USTED TIENE UNA CUÑA, PERO ahora —por H o por B— porque se va a casar, o...porque le da la gana, quiere un carro de cinco asientos. Su cuña está magnífica, es moderna y es bonita y sin embargo tendrá que sacar un buen dinero para cambiarla por un carro nuevo de cinco asientos. En cambio, no dejará de haber quien tenga un sedan de 5 pasajeros y quiera tener una cuña para enamorar a una chiquita. El problema es igual y lo mismo puede ocurrir con tipos cupé, coach, turismo, sedan de siete asientos, etc. Para todos los casos Ulloa tiene solución. Con unos pocos pesos tal vez pueda cambiar su carro por otro flamante, como nuevo, del tipo que usted necesite. Pregunte el plan a J. Ulloa y Cía., Prado 3, Teléfono M-7951.

STUDEBAKER 1937, DE CUATRO puertas, cuero, radio, reflector, farolitos guardafangos. Magnífico de mecánica, pintura sin un arañazo. Precio económico, con facilidades. J. Ulloa y Cía. Prado 3.

CHRYSLER 1936, SEDAN SIETE asientos propio familia numerosa. Cuero, seis ruedas, radio, todo en flamante estado. Carro de aspecto lujoso pero económico en el mantenimiento. Precio muy reducido con facilidades. J. Ulloa y Cía., Prado 5.

APROVECHE ESTUPENDO «FORD» de 1938, cuatro puertas, igual que nuevo. Modelo 60 muy económico. Pintura sin un arañazo Mecánica, gomas, etc., como de paquete. Verlo en la casa de los carros usados baratos. J.

Anuncios Clasificados de Ultima Hora

Más Anuncios Clasificados de ULTIMA HORA en la Pág. 19

ALQUILERES

87 HABANA

ALQUILO 30 PESOS JESUS PEREgrino 91, altos, casi fondo Hospital Emergencias. Casa moderna, cuatro cuartos baño intercalado, sala, recibidor comedor al fondo. Informan teléfono U-5005

SE ALQUILAN BAJOS DE CRISTO 17: sala, tres cuartos, patio y traspatio: $30.00.

ALQUILO PARA FAMILIA DE GUSto, la casa de una planta, Escobar 125, entre Reina y Salud; portal, hall, recibidor, 4 cuartos con closets, baño de lujo, comedor, cocina, pantry, patio sevillano 2 cuartos, baño, lavadero en azotea. Informes: Muralla 98, apartamento 107.

ZULUETA 40, ENTRE DRAGONES Montes, nueva: cuatro habitaciones, baño color, sala, comedor, cocina, servicio criados. Llave en los bajos. Informes: FO-2491.

REFUGIO NUMERO 1-B., ENTRE Prado y Morro. Se alquilan unos hermosos bajos, son frescos y ventilados y se componen de tres cuartos, sala, saleta y comedor. La llave en los altos. Informes: Amistad 43. Telf. A-7741.

$24. ALTOS FRESCOS. LEALTAD 151 entre Reina y Salud; sala, dos habitaciones; abierto de 3 a 5. Genios 17 altos, con sala, habitación, baño moderno; $18 y $23. Abierto 9 a 3.

SE ALQUILA CASA MODERNA CON sala, tres cuartos, comedor, etc., sita en Mazón, entre San José y Valle. Informan: X-1729. Se alquila en $34.

ALQUILO CASA UNA PLANTA DEsagüe 63, casi esquina Oquendo, con sala, comedor, dos cuartos, baño, cocina, patio, agua garantizada; llave en la misma.

EN 55 PESOS SE ALQUILA EL BAjo de Malecón 12, con sala, comedor, cinco habitaciones, baño completo, cuarto servicio criados; la llave en la misma.

XIFRE 20, ENTRE ESTRELLA Y Maloja, altos, casa para hombre de gusto. Informan: Cerro 532. Telf. I-7048. Precio: $20.00.

$50.00: CONCORDIA 172, UNICA planta, entre Aramburo y Hospital, estupenda casa moderna, fresca y cómoda: sala, comedor, 4 cuartos, baño intercalado y demás servicios. La llave en el 174, encargada.

SE ALQUILAN LOS MODERNOS ALtos de la casa San Lázaro 299, entre Soledad y Aramburo, compuestos de sala, comedor, hall, 4 habitaciones, baño intercalado y cocina. Precio $60. Pueden verse a todas horas. Informes Teléfonos A-7501 y A-6754.

ALQUILO PUERTA CERRADA 55, altos, esquina a Alambique, después de grandes mejoras: sala, comedor, dos cuartos, cocina, baño y azotea: $25.00. Rutas 23 y 24 y tranbús por el frente. López: M-8628.

SAN LAZARO NUMERO 122, CASI esquina a Aguila. Piso de gusto con hermosa terraza al fondo con vista al Malecón: sala, recibidor, comedor, tres cuartos, baño y servicio de criados. Edificio moderno. Elevador día y noche. Informes misma. Telf. M-5996.

ALQUILO: CALLE HABANA 121, ALtos, esquina Muralla, cuarto grande, vista la calle, entrada independiente, agua fría, caliente, teléfono, otro interior. Informan: Telf. M-1185.

HABANA 183, BAJOS, IZQUIERDA Se alquila esta hermosa casa de 4 habitaciones, sala, comedor, baño y servicio de criados. Informes: Habana 110. Telf. A-9619.

SE ALQUILA

La casa Sitios 145, bajos: sala, 2 cuartos, patio, dos cuartos. Altos: $25.00. La llave en la bodega esquina. Dueño: Monte y Zulueta, café «Internacional». Sr. Pérez, 2 a 4.

SAN RAFAEL 152, ESQ. A OQUENdo, altos, $30: sala, comedor, tres habitaciones, baño y cocina. Informes Bufete de Arellano. M-3936.

ALQUILO: AMPLIA CASA MANRIque 82, esq. San Rafael. Informan en la misma de 9 a 12 y de 3 a 5. Teléfono M-7174.

VIRTUDES 98, ALTOSS MODERNOS, entre Escobar y Lealtad; sala, comedor, dos habitaciones, baño, cocina; para verla de 2 a 5.

ALQUILO: $70.00: SAN LAZARO No. 336, bajos, entrada por Malecón, entre Gervasio y Belascoaín: Portal, 2 salas, 3 recibidores, 5 habitaciones, 2 baños, comedor, cocina, patio y zaguán. Informes: Leyte-Vidal. M-2222.

¡VIVA FRESCO! ARAMBURO No. 13 «A». Altos, entre Animas y Virtudes. Balcón, sala, comedor, 3 habitaciones, baño completo y cocina, agua por motor. $30.00. Informes: Leyte-Vidal. M-2222.

ALQUILO: $40.00: VIRTUDES NUmero 145, segundo piso, entre Gervasio y Belascoaín; balcón, sala, 3 habitaciones, baño intercalado, pasillo lateral, comedor, cocina y servicio criados. Informes: Leyte-Vidal. Teléfono M-2222.

GALIANO 12, ESQ. LAGUNAS, PRImer piso; sala, dos habitaciones, baño intercalado, patio, comedor, etc. todo con balcones a la calle, muy confortable. Verse en horas hábiles. Teléfono U-1428.

SUBIRANA 52, ALTOS ESQUINA A PEÑALVER

Se alquila esta casa, compuesta de sala, saleta, 3 habitaciones, comedor, cocina, cuarto y servicio de criados. Se puede ver de 2 a 12 y de 2 a 6.

Oficinas: Genios y Morro. Teléfono: M-6747.

INFANTA 106-B, (411 nuevo)

Se alquilan estos magníficos altos, compuestos de sala, galería, terraza, 4 habitaciones, hall, baño, cocina y cuarto y baño en los altos, (azotea). Para verla, de 8 a 12 y de 2 a 6.

Oficinas: Genios y Morro. Teléfono: M-6747.

LINDERO NUMERO 24

Se alquila esta magnífica casa, compuesta de sala, comedor, tres habitaciones, baño y cocina. Se puede ver a todas horas.

Oficinas: Genios y Morro. Teléfono: M-6747.

INQUISIDOR 27, ACCESORIA POR LUZ

Se alquila esta accesoria de sala, dos habitaciones, baño y cocina. Se puede ver a todas horas.

Oficinas: Genios y Morro. Teléfono: M 6747.

86 VEDADO

SE ALQUILA CHALET CON PORTAL sala, hall, comedor pantry cocina cuarto criada, garage; cuatro cuartos dos baños, closets. 5a 559 entre 2 y 4 Vedado.

SE ALQUILA EL CHALET DE J. NUmero 158, entre 9 y 11: terraza, sala, recibidor, hall, 4 cuartos, dos baños intercalados, comedor, cocina, pantry, cuarto y servicio de criados hermoso patio con tres garages y 4 cuartos de criados con servicios. Puede verse e informes en la misma, de 9 a 1 y de 3 a 5 p. m. Telf. U-7011.

SE ALQUILAN: CALLE 16 NUmero 3, entre 9 y 11, Vedado, apartamentos de recibidor, sala, 2 habitaciones, baño intercalado, comedor, cocina, cuarto y servicio de criados. Llaves en los mismos. Informes: U-5858.

K, NUMERO 353, ENTRE 19 Y 21, VEdado, alquilo casa acabada pintar, compuesta de jardín, portal, hall, sala, cuatro dormitorios bajos, comedor, gran baño, cocina, dos espléndidas habitaciones altas con servicios. Llaves al lado en el 355. Informes: Romeo y Julieta; U-5166 y U-5738.

VEDADO: TERCERA 116 ENTRE Baños y D. Bonita casa moderna, portal, sala, hall, comedor, cuatro habitaciones, baño intercalado, cuarto criada, demás comodidades. Informan F-3859. Tercera 118.

ALQUILO AMUEBLADA A FAMILIA sin niños, casa calle «E», núm. 35, entre 14 y 16, Reparto Almendares; cuatro habitaciones, baños, garage, et. Precio módico.

ALQUILO $120.00: HERMOSO CHAlet calle I, núm. 305, entre 15 y 17, Vedado. Bajos: jardín, portal, sala, recibidor, pantry, cocina, cuartos de criados, saletica con lavabo. Altos: 6 habitaciones, 1 habitación costura, 2 baños, terraza, patio frutales. Informes: Leyte-Vidal. M-2222.

VEDADO: ALQUILO CALLE 4 NUM. 462, bajos modernos; jardín, portal, sala, recibidor, comedor, 3 habitaciones, baño intercalado, cuarto servicio criados. Informan la misma encargado.

90 MARIANAO - REPARTOS

ALQUILO LA CASA MAS FRESCA ampliación de Almendares frente carros, confortable, moderna, jardín, portal, sala, baño intercalado, hall 4 habitaciones, comedor cocina, garaje patio con lavadero, arboleda $45. Informes Avenida de los Presidentes 554 altos, entre 23 y 25 Vedado.

REPARTO ALMENDARES; ALQUILO casa reconstruída: portal, sala, 2 2 habitaciones, comedor, baño, terraza fondo, garage y 2 habitaciones, mucho patio con árboles servicio de criados. Precio: $35.00, 16 entre 5 y 7. Telf. F-2568.

ALQUILO SAN JULIO No. 16, ENtre Medrano y Avenida Columbia. Marianao; jardín, portal, sala, hall, 3 habitaciones con closets, baño, comedor, pantry, cocina, lavandería, servicios criados. Altos: 3 habitaciones, baño, garage, patio frutales; $70.00. Informes: Leyte-Vidal. M-2222.

ALQUILO INMEJORABLE PUNTO «La Sierra», casa amueblada elegantemente. Informes FO-2493.

Octava entre 5a. avenida y Línea, Miramar

Magnífica casa, compuesta de sala, comedor, 4 habitaciones, hall, dos baños, garage, patio, etc. Se puede ver de 8 a 12 y de 2 a 6.

Oficinas: Genios y Morro. Teléfono: M-6747.

BARRIOS DEL MONTE - VIBORA

DELICIAS No. 126, ALTOS, ENTRE Mangos y Princesa; sala, comedor, tres habitaciones grandes, baño interior, cocina, dos cuadras de la Calzada. Verla 9 a 12.

ALQUILO $38: O-FARRILL 460, ENtre J. Delgado y Goicuría: Jardín, portal, sala, saleta, comedor, hall, 3 habitaciones, cuarto y servicio criados, patio frutales. Informan misma 2 ad. Teléfono I-6567.

SE ALQUILAN ALTOS MODERNOS frescos alegres, tres cuartos, sala, comedor grande, baño, cocina para corta familia tranquila. Exígense referencias. Calle Goicuría 24 esquina a Luís Estévez, Villa Lourdes.

VIBORA: ALQUILO GRAN RESIdencia. Calle Gertrudis y Revolución; 12 habitaciones, 4 baños, garage 2 máquinas, grandes jardines y demás comodidades. Informan la misma y Teléfono F-2447.

VIBORA: DELICIAS CASI ESQUINA a Pocito. Alquilo en $17.00, fresca casita con sala, comedor, dos cuartos, patio y demás servicios.

ALEJANDRO RAMIREZ 4

FRENTE A LA QUINTA DE DEPENDIENTES

Se alquila esta casa de sala, dos habitaciones, comedor, baño y cocina. Se puede ver a todas horas.

Oficinas: Genios y Morro. Teléfono: M-6747.

93 LUYANO

ACIERTO Y VELAZQUEZ, DETRAS de la Benéfica. Se alquila casita independiente, con sala, comedor, una habitación y demás servicios en $12. La llave al lado. Informan: F-2791.

ALQUILERES VARIOS

FINCA «NEPTUNO EN EL CANO, se alquila la casa de vivienda chalet con media caballería de tierra. Teléfonos M-7174 y F-1-7481

SE SOLICITAN

102 AGENCIAS - COLOCACIONES

LUCAS. M-8195. MODERNA AGENcia de colocaciones con personal selecto y competente para cualquier clase de trabajos domésticos con referencias y domicilio reconocidos. San Lázaro No. 201 y Lealtad. Teléf. M-8195

103 CRIADAS - CRIADOS

SOLICITO CRIADA PARA COMEdor, que sea blanca, joven, limpia y trabajadora, doce personas en la mesa; buen sueldo; dormir en la colocación. Se exige planche bien y sea blanca. Dormir en la colocación. Si no sabe cumplir bien, no molesten. Traer referencias. Calle D, núm. 205, altos, entre 9 y 11, Vedado.

SE SOLICITA UNA SIRVIENTA PAra todos los quehaceres de una casa pequeña, tres de familia. Se da buen sueldo. Cortina 519, entre Patrocinio y O-Farrill, Loma del Mazo, Víbora. Ruta 15, apéese en Acosta y Cortina.

104 COCINERAS Y COCINEROS

SE SOLICITA COCINERA: CALLE 30 entre 5a. y 3a., Marianao. Sueldo 12 pesos. Puede dormir en la colocación; ha de saber cocinar y tirar referencias; después de las diez de la mañana.

SE SOLICITAN

104 COCINERAS Y COCINEROS

SE SOLICITA BUENA COCINERA del país que duerma en la colocación y traiga recomendaciones, sueldo 15 pesos. Línea Nro. 9 esquina a N, Vedado.

SOLICITO COCINERA ESPAÑOLA de primera clase, que duerma en la colocación. No pase de 40 años y tenga referencias, 19 número 3, Vedado.

105 MANEJADORAS

SE SOLICITA UNA BUENA MANEjadora de mediana edad, para niño recién nacido. Si no tiene buenas referencias, que no se presente. 19 esquina a K., altos número 158.

SOLICITO MANEJADORA BLANCA, de buena presencia, sea cariñosa. Informes: FO-2232.

109 COSTURERAS - MODISTAS

SE SOLICITAN COSTURERAS BUEnas y rápidas, para trabajar en taller confecciones señoras. Calle E. número 33, entre 14 y 16, reparto Almendares.

114 AGENTES - VENDEDORES

TRES VACANTES PARA PERSONAS con deseos de labrarse un porvenir y de ganar dinero en empresa seria. Necesario buena presentación y buena referencia. Dirigirse a M. Landaluce, Manzanade Gómez No. 309, de 5 a 6 p.m.

116 SOCIOS

SOLICITO SOCIO PARA BODEGA sola en esquina en la Habana por tener también una lechería que atender; ha de administrarla él. Con $400 hago negocio; tiene que ser persona honrada. Informes: Estrella y Franco, lechería; Andrés.

SOLICITO SOCIO PARA ADMINIStrar una bodega en la Habana, esquina, por tener que atender una lechería, con 400 pesos, que sea honrado. Informan en Estrella y Franco. Lechería, Andrés.

SOCIEDAD

Para industria Ya en producción, con artículos en el mercado, camiones nuevos, agentes en casi toda la isla, se solicita un socio que sea trabajador, con capital de 3 a 5 mil pesos, para agigantar el negocio. Sociedad honesta y de buena fe. Rodríguez. Telf. U-1756, 2 a 4.

SOLICITUDES VARIAS

SE SOLICITA

Traductor inglés y español para traducir un libro. Informes: Calle 20 número 216, Vedado. Sr. Maldonado.

SE OFRECEN

118 CRIADAS-CRIADOS

SE DESEA COLOCAR UNA MUCHAcha española para criada de mano o cuartos, con referencias. Llame: Telf. F-6093.

SE DESEA COLOCAR MUCHACHA española para cuartos y coser o de manejadora; tiene referencias. Teléfono F-5973.

SE DESEA COLOCAR UNA JOVEN española para criada de cuarto o comedor o atender matrimonio solo; dormir fuera. Se coloca una muchacha de color por hora. Teléf. F-5028.

DESEA COLOCARSE MUCHACHA esuañola para criada de mano. Tiene recomendaciones de donde trabajó. Informes: U-6565.

SE DESEA COLOCAR UNA JOVEN española para cuartos o comedor, sabe lavar ropa fina y sabe servir muy bien; es muy formal y muy amable. Tiene muy buenas referencias. Telf. I-6990.

SE OFRECE UN INGLES DE CRIAdo. Tiene buenas referencias, con familia americana. Telf. A5-1561.

DESEA COLOCARSE DE CRIADA DE manos una señorita del campo en casa de moralidad A-8003

SE DESEA COLOCAR UNA JOVEN española para cuartos y coser o criada de manos, tiene referencias sabe cumplir con su obligación teléfono M-4771

SE DESEA COLOCAR JOVEN ESPAñola, de criada de mano o de cuartos, sabe servir a la rusa. Tiene buenas referencias. Telf. M-2042.

SE OFRECE SEÑORA ESPAÑOLA, mediana edad, para criada de mano o manejadora; prefiere niño chiquito, desea familia moralidad. No se coloca menos de $15.00. Cumplidora y tiene referencias: M-4860.

SE OFRECE UNA CRIADA DE cuartos o de mano, sabe zurcir bien y coser algo. Tiene referencias. Colón 35. Telfs. M-2545 y M-4525.

SE DESEA COLOCAR UNA ESPAñola para criada de mano o para lavar y planchar solamente, es seria y formal. No le importa salir de La Habana. Telf. U-5470.

UNA JOVEN ESPAÑOLA, BUENA presencia, desea colocarse para criada de cuartos o de mano; entiende de costura, lava y plancha ropa de seda. Tiene buenas referencias. No menos de 15 pesos. Telf. I-3971.

SE DESEA COLOCAR UNA ESPAñola para criada de mano. Tiene referencias. Telf. A5-5052.

CRIADO: SE OFRECE ESPAÑOL EN casa particular; práctico en el servicio de comedor; sirve a la rusa; con referencias. Tintorería «La Bionesa». Cienfuegos 35. Teléfono A-9702.

DESEA COLOCARSE UNA MUCHAcha española para cuarto y coser; tiene referencias de las casas en que ha trabajado. Teléfono M-2080

SE OFRECE BUEN CRIADO ESPAñol, buena presencia y respetuoso; muy acostumbrado al servicio de comedor; referencias inmejorables de buenas familias; sin grandes pretensiones. F-2975, Línea 361, esquina a G, Vedado.

DESEA COLOCARSE UNA MUCHAcha de color para limpiar a corta familia. Informes al M-5757.

SE OFRECE UNA JOVEN ESPAÑOla para criada de manos, cuartos o comedor; tiene buenas referencias; duerme en la colocación. Tel. FO-2759.

SE DESEA COLOCAR ESPAÑOLA de mediana edad para criada de mano, trabajadora y formal; desea casa seria. Teléfono M-1288; María.

SE DESEA COLOCAR UN JOVEN del campo para criado de mano o para ayudante en un hotel o café; tiene referencias. Teléfono F-6105.

UNA JOVEN DESEA COLOCARSE de criada de manos o para los quehaceres de matrimonio solo; tiene referencias; no importa ir al campo. Animas 148, letra B, después de las diez a. m.

DESEA COLOCARSE UNA JOVEN de color, para criada de mano o de cuartos, tiene referencias, duerme en la colocación, va al campo. Teléfono FO-1200.

DESEA COLOCARSE JOVEN ESPAñola para criada de cuartos, comedor o de mano; tiene referencias, va las playas. Informan Teléf. M-3484.

SE DESEA COLOCAR UNA JOVEN modista para coser y ayudar a la limpieza en casa particular. Telf. M-2795.

JOVEN ESPAÑOL SE OFRECE PAra comedor, criado de manos o ayuda cámara, fino y está acostumbrado a trabajar en buenas casas, de ellas tiene referencias; sabe hacer cocteles. Para informes: U-6450.

DESEA COLOCARSE UNA MUCHAcha con muy buenas referencias de criada de cuartos o comedor; sabe lavar y planchar ropa muy fina de señora. Monte, 398. Teléfono A5-2702.

SE OFRECEN

CRIADAS - CRIADOS

SE DESEA COLOCAR UN JOVEN DE color para limpiar o cocinar corta familia. Buenas referencias, sin pretensiones. Telf. M-4082.

DESEA COLOCARSE UNA BUENA criada de mano española. Tiene referencias, duerme en la colocación. Es limpia y sabe trabajar: M-3339.

DESEA COLOCARSE UNA CRIADA de mano, con magníficas referencias. También se coloca de manejadora. Informes: Herrera. Telf. F-5921

SE OFRECE UN JOVEN BLANCO del campo, para criado de mano o para cualquier clase de trabajo, sin pretensiones. Tiene referencias. Telf. F-3060. Rodríguez.

SE OFRECE UN CRIADO ESPAÑOL, muy práctico en servicio fino. Tiene buenas referencias. Informes: Telf. F-2255.

JOVEN BLANCO DEL PAIS, OFREcese como criado, dependiente de comercio, ayudante de cocina, camarero, atender jardín o trabajo general. Tiene referencias, no tiene pretensiones sueldo. Informan: FO-1077.

SE OFRECE CRIADO ESPAÑOL, DE mediana edad, con seis años en una casa. Tiene referencias de la misma, sirve a la rusa, entiende de jardín u otros trabajos. No le importa salir al campo: F-2617.

SE DESEA COLOCAR JOVEN ESPAñola para criada de mano o de cuartos; tiene referencias. M-4611.

DESEA COLOCARSE MUCHACHA española para criada de manos; tiene buenas recomendaciones de su trabajo. Teléfono U-6565.

SE OFRECE JOVEN ESPAÑOLA DE criada de cuartos o comedor; lleva tiempo en el país y tiene referencias. Teléfono I-7782.

SE OFRECE CRIADA PARA CUARtos o comedor, con referencias; o para toda limpieza. Salgo a los repartos y a cualquier lugar. Aguiar, 231. Teléfono M-1149.

SE COLOCA CRIADO DE COLOR, sabe servir bien y limpiar bien. No tengo pretensiones. También se algo de cocina. Tengo buenas referencias. No menos de 15 o 12 pesos. Quiero ir a los repartos: F-3477, tintorería.

119 COCINERAS-COCINEROS

SE DESEA COLOCAR SEÑORA DE color, de cocinera; mediana edad; cocina de todo. Informan M-4432. Sueldo no menos de $10.

SE OFRECE UNA JOVEN ESPAÑOla para cocinar; sabe de repostería; tiene buenas referencias y duerme en la colocación. Teléfono M-6404.

DESEA COLOCARSE UNA MUCHAcha española para cocinar y limpiar a matrimonio solo o cocinar solo; no se coloca menos de $18. Teléfono U-5470.

SE OFRECE ESPAÑOLA PARA COcinar, sabe de repostería. Tiene referencias. No se coloca menos de $20.00. Informes: M6262.

SE DESEA COLOCAR ESPAÑOLA para cocinar y limpiar a corta familia; es formal y duerme en la colocación; llamarla de nueve en adelante. M-2183.

SE OFRECE COCINERA DE MEDIAna edad, para cocinar solo; prefiriendo una buena cocina, o cocinar y ayudar; tengo buenas referencias; duermo en la colocación y salgo a los repartos. Informes: M-1149.

COCINERA Y REPOSTERA ESPAñola, desea colocarse en casa honorable. Es honrada y cumplidora de su deber. Tiene buenas referencias. Informes: Telf. A5-5462.

SEÑORA DE MEDIANA EDAD, INglesa, ofrécese para cocinera, criada o lavandera, separadamente. Conoce los tres oficios y es cumplidora. Va al campo: $12.00 adelante. FO-2015

OFRECE JOVEN DEL PAIS, CON referencias, como cocinero, entendiendo repostería, o para criado de mano. Sirve a la rusa y sale al campo o playas: FO-1077.

SE OFRECE UNA COCINERA ESpañola, sabe cocinar bien y cumplir con su obligación. Cocina a la criolla y a la española. No le importa ayudar en una pequeña limpieza. En la misma una española para criada de mano o de cuartos. Las dos tienen buenas re comendaciones, no les importa ir a los repartos. Telf. F-6004.

119

SE DESEA COLOCAR UNA JOVEN española de cocinera o criada. Duerme o no en la colocación: M-4632.

UNA SEÑORA DE MEDIANA EDAD inglesa, desea colocarse como cocinera o criada de cuartos. También para lavandera, por meses, con muy buenas recomendaciones: F-5361.

DESEA COLOCARSE UNA COCINEra parda, para la playa, o una familia que vaya para Güines. Llamar: Telf. A5-1561.

DESEA COLOCARSE COCINERO JOven de color, es repostero, buenas referencias. Informan Teléf. F-6244.

COCINERA ESPAÑOLA MEDIANA edad, desea colocarse; es limpia y saludable; hace dulces; va a los repartos. Llame Teléfono M-5170.

SE DESEA COLOCAR UNA ESPPAñola; cocina criolla y española; es repostera. Para más informes Teléfono F-3431.

SE DESEA COLOCAR UNA ESPAñola para cocinar y limpiar; si es corta familia para las dos cosas. No se coloca menos de $20.00. Telf. M-6715.

SE DESEA COLOCAR JOVEN ESPAñola para cocinar, si es corta familia ayuda a la limpieza. Duerme fuera. Telf. F-3254.

SE DESEA COLOCAR UNA MUCHAcha de color para cocinar tiene referencias, duierme en la colocación quiere ganar de 15 a 18 pesos. Teléfono F-4186

SE DESEA COLOCAR UNA JOVEN española para cocinera, hace dulces desea casa de moralidad, tiene recomendaciones, o servicio de matrimonio, igual duerme o fuera de la casa. M-4401

SE DESEA COLOCAR UNA ESPAÑOla de mediana edad, cocina a la criolla, a la española y a la americana, hace dulces, sale a los repartos. Tiene referencias. Informan teléfono FO-2678

SE DESEA COLOCAR UNA COCINEra de color es repostera, cocina a la criolla y española, entiende algo de americana, duerme fuera. Informes en San Pablo 208 esquina a Calzada Cerro

DESEA COLOCARSE UNA ESPAÑOla mediana edad, de cocinera, tiene referencias, sueldo no menos de $15. Según el trabajo; sabe algo de repostería, también como lavandera. Teléfono FO-2713 calle 15 entre 2 y 4, (solar) Rosa González.

SE DESEA COLOCAR EN CASA particular buen maestro cocinero y repostero, joven chino; sabe cocinar muy bien criolla, española y americana; muy limpio. Tiene referencias de las mejores familias. Informan Teléfono M-4859.

SE DESEA COLOCAR UN COCINERO repostero de color que sabe cocinar muy bien, muy limpio; sin pretensiones; se coloca por playas o repartos también; sabe muchos platos buenos; magníficas referencias. Teléf. F-6051.

DESEA COLOCARSE UN JOVEN asiático, buen cocinero y repostero, con buenas referencias; desea casa grande particular. Teléfono FO-3266.

SE DESEAN COLOCAR DOS ESPAñolas para cocinar y limpiar a corta familia, son trabajadoras, tienen referencias, una duerme fuera; la otra no; desean buen sueldo. Tel. A5-1461.

SE DESEA COLOCAR UNA JOVEN española cocinera, prefiere la Habana; duerme fuera; tiene referencias. Teléfono U-7030.

SE OFRECEN

9 COCINERAS-COCINEROS

DESEA COLOCARSE UNA COCINEra española. Tiene buenas referencias, es repostera y duerme en la colocación. Telf. F-6000.

SE OFRECE EXCELENTE COCINEro y repostero, joven, chino. Cocina muy bien, de buena apariencia y siempre limpio, en la cocina. Tiene referencias y desea casa cubana o americana: A-9600, San Nicolás 95, Armando Mass.

SE OFRECE UNA BUENA COCINEra repostera, con buenas referencias. Duerme fuera o dentro. Informes: Herrera. Telf. F-5921.

DESEA COLOCARSE UNA BUENA cocinera, ayuda a la limpieza. Tiene referencias. También aceptaría para criada o manejadora. Duerme en la colocación: M3339.

SE OFRECE BUEN COCINERO ESpañol, sin familia. Cocina criolla, española y francesa, repostería y pastelería fina y helados, agradable sazón, limpio y económico en su trabajo, sale afuera particular. Trabajó en las mejores casas: M-5600.

20 MANEJADORAS

DESEA COLOCARSE UNA SEÑORA de color, de mediana edad, para trabajar por hora. En la misma una muchacha de 14 años para manejar. Telf. X-1328.

DESEA COLOCARSE UNA SEÑORA de manejadora o para un matrimonio. Telf. A-6475

SE DESEA COLOCAR JOVEN DE color para manejadora, lo mismo en la Habana que en la playa; desea ganar de $12 a $15. Teléfono X-1640.

MANEJADORA DE COLOR CON BUEnas referencias, es de mediana edad, del campo; entiende de niños recién nacidos. No tiene inconveniente de ayudar en algo. Llame: M-5056. San Lázaro 27, Serafina.

UNA JOVEN DE COLOR SOLICITA un trabajo manejadora o criada de mano. Llame al Teléfono FO-7315.

123 COSTURERAS-MODISTAS

DESEA COLOCARSE UNA SEÑORA de 35 años, profesora de corte y costura; 10 años práctica en la «Casa Grande». Informan: Perseverancia 49. Teléfono A5-4922.

SE DESEA COLOCAR ESPAÑOLA de modista en casa particular. En la misma otra para cuartos y coser con referencias. Telf. FO-3448.

125 CHOFERES

SE DESEA COLOCAR UN CHOFER de 26 años, con 7 años de práctica, blanco. Entiende de instalaciones eléctricas y mecánicas. Pregunte por Tiburcio Pérez. Telf. I-6516.

SE DESEA COLOCAR UN JOVEN de chauffeur con 11 años de práctica tiene referencias, no duerme en la casa: F6239 preguntar por Ramón.

CHOFER JOVEN DEL PAIS, CON diez años de práctica, desea colocación remunerativa. Va al campo y tiene referencias. Sabe algo de mecánica. Informes: FO-2015.

JARDINEROS

SE DESEA COLOCAR UN JOVEN para jardinero o criado de mano, sabe cumplir con su obligación, tiene referencias de casa conocida. Teléfono F-4366

131 OFERTAS VARIAS

SEÑORA DE MEDIANA EDAD, educada desea casa particular para coser ropa de señoras y de niña, o acompañar señoras. Referencias Cresdo 34 segundo piso esquina a Colón.

SE OFRECE JOVEN CUBANO PAra dependiente de almacén de víveres o para oficina. Tiene instrucción, sabe trabajar y tiene quien lo garantice. Más informes: Departamento de Anuncios Clasificados, DIARIO DE LA MARINA, Habana.

Profesionales

1 ABOGADOS Y NOTARIOS

BUFETE JURIDICO
TERRY-BORROTO

Cobramos toda clase de cuentas, por difíciles que sean; compramos cesiones hereditarias; tramitamos licencias de armas en 72 horas. Visítenos o escríbanos. **BUFETE TERRYBORROTO,** Edificio Larrea, Empedrado y Aguiar. Telf. A-9644. Habana.

ME HAGO CARGO TRAMITAR DEmandas divorcios rápidos, cartas de ciudadanía, matrimonio notarial, pasaportes. Bufete Gustavo A. González. Obrapía 14, bajos, de 3 a 6 p. m. casi esquina Mercaderes. M-1085.

DR. NILO PICAZO COSSIO

Abogado. Asuntos civiles y criminales. Edificio «La Metropolitana» departamentos 336 y 337. Telf. M-6031. Consultas: 4 a 7 p. m.

2 PROCURADORES

ME HAGO CARGO DEMANDAS, DIvorcios rápidos, matrimonio notarial, cartas de ciudadanías, pasaportes, declaratoria herederos, etc. Véame, anticipo gastos. Bufete: Alberto Cuervo, edificio Metropolitana 342. M-2808. O-Reilly y Aguacate.

3 DRES. EN MEDICINA

VIAS URINARIAS
EXCLUSIVAMENTE

Tratamiento rápido de las enfermedades de la uretra, próstata, vejiga, riñones, etc. IMPOTENCIA en todas sus formas. GENERANDI, COEUNDI, ESPERMATORREA, ESTERILIDAD, POLUCIONES NOCTURNAS, etc. Afecciones de SEÑOROS, RESECTOSCOPIA DE LA HIPERTROFIA PROSTATICA. (Método Thompson y McCarthy).
CONSULTAS Y RECONOCIMIENTOS GRATIS de 3.1/2 a 8 de la noche CONSULADO 39, altos, entre GENIOS Y REFUGIO

POLICLINICA INTERNACIONAL
Director: Dr. DAVID CABARROCAS

San Miguel 130 B, entre Lealtad y Escobar. Telfs. U-2737 y F-4045. Consultas de 12 a 2: $5.00, previo aviso de 2 a 7 desde 50 cts. a 5 pesos entrando primero tarde más precio. Tratamiento especial de Tuberculosis, con éxito desde la primera semana, comprobado con radioscopia, análisis estado del paciente. Presente este anuncio y obtendrá gratis el tratamiento la primera semana, para esa u otra enfermedad.

DR. ALEJANDRO MUXO
VIAS URINARIAS

Especialista de la clínica-hospital «Cuatro de Septiembre» y de la quinta «Covadonga», del Centro Asturiano. Cirugía génito urinaria. Enfermedades venéreas y trastornos sexuales. Consultas diarias, de 4 a 7 p. m. Perseverancia 49, entre Animas y Virtudes. Telf. A-7001.

DR. ANTONIO PITA
Enfermedades nerviosas y endocrinas

Contando con un bien montado instituto de Fisioterapia. Tratamiento efectivo de la neurastenia, impotencia, psicastenia, frigidez sexual, enfermedades crónicas y glandulares, etc. Novísimo método de estimulación vago-simpático. No visita ni da consultas por Correo. Consulta previamente concedida: $10.00. Consultas de 2 a 4 p. m., $2.00. San Lázaro 45, a una cuadra de Prado y Malecón. Telf. A-9292.

Profesionales

3 DRES. EN MEDICINA

DR. J. LYON
DE LA UNIVERSIDAD DE PARIS

Especialista en la curación radical de las hemorroides sin dolor ni operación. Consultas diarias de 1 a 3. Consulado 27, altos, esquina a Genios.

DR. ROSAL

Sistema nervioso. Corazón Medicina interna. Consulta diaria, de 4 a 6. San Miguel 117 bajos, entre Gervasio y Escobar. Telf. U-2342.

DR. J. B. RUIZ

Ex-especialista del Centro Gallego de los hospitales de Filadelfia y New York. Especialista vías urinarias, venéreo sífilis y trastornos sexual. Uretroscopía y Cistoscopía. Consultas de 1 a 3 Trocadero 35

DR. CARLOS LAMAR
Asma, Tuberculosis, Bronquitis.

Especializado en la curación del ma por un procedimiento especial. Tratamiento de todas las enfermedades del pulmón y de los bronquios y la Colitis. Consultas de 1 a 4, martes, jueves y sábados. Virtudes 130, altos teléfono U-1869

DR. A. LABRADOR

Especialidad enfermedades estómago, Intestinos: Flujos crónicos, Venéreos y Sífilis, Corazón, Riñones y Pulmones, inyecciones intravenosas. Se hacen toda clase de análisis Consultas gratis de 8 a 11. Pagos 1 a 3 **Angeles 3, entre Reina y Estrella. A-0801.**

DR. FRANCISCO J. DE VELASCO
Corazón, pulmones, estómago e intestinos.
DR. RUBEN DE VELASCO

Corazón, pulmones, enfermedades de los niños. Consultas de 1 a 3, días laborables. Horas especiales previo aviso. Salud 34. Telf. M-6068.

GABINETE UROLOGICO ALEMAN
VIAS URINARIAS

Consultas gratis de 7 a. m. a 8 p. m. Tratamiento modernos que Vacunas Alemanas para curar la Gonorrea, en pocos días sin dolor. No importa que sean crónicas o mal curadas. Garantizamos por medios científicos la curación radical. Para consultas y curas reservadas llame al teléfono M-3606. Facilidades de pago. Impotencia, debilidad sexual, piel y sífilis. Jesús del Monte 135 bajos, frente a la quinta de Dependientes. Habana.

DR. MESA RAMOS
PIEL, SIFILIS, VENEREO

Impotencia, esterilidad, etc. Consultas y tratamientos 8 a 9 a. m., 5 a 1 p. m. Perseverancia 32, entre Amistad y Virtudes.

DR. JOSE ALFONSO

Ex-especialista del Centro Asturiano: ojos, garganta, nariz y oídos. Consultas mutualizables de 10 a 12 y de 4 a 5: $1.00; de 2 a 4: $3.00. Turno fijo: $5.00 Operaciones módicas Monte 386. Telf. M-2330.

INSTITUTO HIGIA
ENFERMEDADES VENEREAS (EXCLUSIVAMENTE)

Curación rápida y garantizada de gonorrea reciente o antigua, prostatitis, orquitis, artritismo blenorrágico, sífilis úlceras chancrosas, impotencia. Ultimos medicamentos. Método indoloro. Diatermia fulguraciones. CONSULTAS Y RECONOCIMIENTOS GRATIS, de 7 a.m. a 9 p.m. Turnos especiales. Zanja 2, altos, entre Galiano y Rayo. Teléfono M-6605

DR. OCTAVIO RIVERO
Asma, tuberculosis, enfermedades pulmonares y alérgicas. (Coriza, urticaria)

Ex asistente Servicio del profesor Saye, (Barcelona), ex jefe clínico Dispensario Antituberculoso

VENTAS

CASAS

48

NO COMPRE, FABRIQUE, AVENIDA Columbia entre Consulado y Godínez, frente al tranvía. Unicamente de 3 cuartos, baño, portal, sala, recibidor y comedor. Hace dos por 2,300 pesos. Está abierta todo el día; fabrique una igual con la rentas y resto a $30 al mes.

SE VENDE BARATA UNA QUINTA en el Cerro, Dr. Arango Campanario 90 A6836 de 3 a 5. A todas horas 1-5178 No corredores.

VENDO VEDADO RESIDENCIA DE esquina fraile, calle Línea de 26.50 por 36.50 jardín, portal, 6 cuartos grandes, 4 cuartos chicos, sala, comedor 36.100.00. Fonts, U-1393

GANGA: VEDADO. MAGNIFICA CAsa, lo mejor calle 23, mide 20x50, mil metros; 8 cuartos, dos baños; costó $75.000; precio $35.000. Marrero. Aguiar 27. M-7774.

VEDADO: CALLE 19, moderna, jardin, portal, sala, saleta, 3 cuartos, baño, garage etc., mide 10x22.66; $8.500. También solar 10.50x53, $6 vara. Marrero. M-7774.

MODERNO EDIFICIO. TRES PLANtas, seis casas, próximo Belascoaín, renta $180. Precio $22.000. Casa antigua Lucena pegado Neptuno, 5.70x23, $4.300. Varias más. Marrero. Aguiar 27. M-7774.

CALLE ANIMAS, DOS PLANTAS, mide 6.50x25, $11.500. Grupo 8 casas, una cuadra calle Marina, miden 8x17, rentan $160, reconocer $10.000, 7%, y $8.000 contado. Marrero. M-7774.

CALLE BLANCO, DOS PLANTAS, mide 5.30x21, renta $70; $8.500. Otra calle Damas, dos plantas, mide 6x20; renta $60. Precio $7.500. Marrero. Aguiar 27. M-7774.

CALZADA DE REINA, EDIFICIO moderno, 4 plantas, mide 12x31; renta $610. Precio $75.000. Otro compuesto de 20 casas y 11 apartamentos, rentando $820 mensuales; $85.000. Marrero. M-7774.

GANGA: SE VENDE UNA CASA DE 2 plantas; buena construcción en Esperanza No. 123. Informes: Mercaderes No. 2, encargado; no corredores. Mide 213 mts. y 420 mts. Precio: $5.400.

AGUSTIN SOLIS

Compro y vendo: casas, solares, fincas rústicas y de creo. Doy dinero en hipoteca. Compostela 50, entre Obispo y Obrapía: M-2751.

Belascoaín, San Lázaro a Neptuno, edificio esquina, 3 plantas, 20 por 56 metros, 55 habitaciones con baños. Precio: $170.000. A. Solís, Compostela 50: M-2751.

Vedado: Calle 26, cerca 23, 11.66 por 50, una planta monolítica, nueva: jardín, portal, sala, biblioteca, hall, 4 habitaciones, closets, baño intercalado lujoso en colores, cuarto y servicio criados, patio y traspatio, garage: 11,500. A. Solís, Compostela 50: M-2751.

Vedado: Calle Quinta, cerca 2, una planta, 863 metros, monolítica, decorada: jardín, portal, recibidor, 4 habitaciones, 2 baños intercalados, comedor al fondo, cuarto y servicio criados: 16,000. A. Solís, Compostela 50: M-2751.

Manrique: Cerca San Rafael, 2 plantas, 8 por 32. Bajos: zaguán, sala, recibidor, 4 habitaciones, comedor al fondo, baño, cocina, cuarta y servicio criados, patio y traspatio. Altos: iguales, con baño, un cuarto azotea: 4000 y reconocer censo e hipoteca moratoriada 4.500. A. Solís, Compostela 50: M-2751.

Aguiar cerca Muralla, casa 3 plantas monolíticas. Bajos: comercio, cuarto y servicios sanitarios fondo. Altos: sala, hall, 2 habitaciones, baño intercalado, comedor, cocina, servicio criados. Segundo piso: igual. Costó: $80.000, hoy $8.000 y reconocer hipoteca moratoriada 38.000. A. Solís, Compostela 50: M-2751.

Calle Rodríguez, 20 metros Calzada Jesús del Monte, 2 plantas monolíticas. Altos: sala, saleta, 3 habitaciones, baño intercalado, comedor al fondo, cuarto y servicio criados, cocina. Bajos iguales, con garage al frente: $7.500. A. Solís, Compostela 50: M-2751.

SE VENDE MUY BARATA, UNA gran casa en Santos Suárez, muy amplia, portal, sala, saleta, 4|4, baño regio, comedor, galería, servicios criados; separada de las demás casas, con entrada independiente. Precio: $5.500. Costó $15.000. Informes: Belascoaín 641, esquina a Corrales.

SE VENDE

Hermosa residencia acabada construir, una sola planta. Compuesta jardín, portal, vestíbulo, sala, biblioteca y bar, hall central, cuatro habitaciones con closets, dos lujosos baños, comedor, pantry, cocina, portal interior, traspatio con su fuente, garage, cuarto servicio criados, 8 entre 11 y 13, reparto Nicanor del Campo, Almendares. Rodríguez e Hijo: X-1260.

SE VENDE BARATA UNA AMPLIA casa en Jesús del Monte, próximo a la Calzada; sala, comedor, 3|4, baño, traspatio; $2.600. Otra en Almendares próximo al crucero de la Playa; jardín, portal, sala, comedor, 3|4, cocina y servicios, $2.800. Informes: Belascoaín 641, esquina a Corrales.

¿USTED QUIERE ESTABLECERSE CON POCO DINERO? VEA A BENJAMIN GARCIA M-4461

Vendo 2 caballerías de tierra, con gran chalet, en carretera, 15 minutos del Capitolio, muchos árboles frutales: $7,500. Vendo esquina, 2 casas, altos, y en los bajos 4 locales para comercio, renta $100.00, en $10,000. Ganga: tintorería, ferretería, tren de materiales, casa de empeño; 4 garages, uno $600.00; lechería y bodega: $600.00. Vendo: cafés, cabarets, casa de huéspedes y un hotel: $1,000. Toda clase de negocios para establecimientos. Informes: Benjamín García, Galiano 125, café: M-4461.

¿BUSCA NEGOCIOS? ¡TENGO LOS MEJORES! BENJAMIN GARCIA: M-4461

Vendo esquina Belascoaín, en $6,000, renta $70.00. Vendo una manzana de casas, o sea, 17 casas, en $10,000, renta $170.00. Vendo edificio 72 cass, renta $1,000. Vendo quares: $80,000; San Rafael, 2 plantas: $14,000; Calzada del Monte: $13,000. Vendo 8 casas y una esquina: $9,000. Vendo esquina con comercio, 2 plantas, renta $80.00 en $7,000. Vendo casa en Infanta, 3 plantas: $$9,000, ganga. Vendo 15 casas, renta $220.00, en $17,000. Vendo edificio de 4 casas, en $5,500, renta $80.00. Vendo casa 3 plantas, 11 x 14: $10,000, pegada a Monte otra, San Lázaro, 2 plantas, 7 x 24: $15,000. Informes: Galiano 125, García: M-4461.

VENTAS

48 CASAS

OPORTUNIDAD VENDO URGENTE mente bungalow por $950. Costó $4.000, es ganga, pero necesito dinero el lunes; después no vendo. Informa: Enrique, M-2686 de 9 a 12 a.m.

VENDO MODERNA CASA DE DOS plantas, Aramburu 15 B una cuadra San Lázaro con sala, saleta tres cuartos, baño, cocina, precio único: $8,500, altos desalquilados puede verse todas horas para tratar dueño, de 2 a 4 y de 7 a 9 Correa 53 esquina a Dolores.

SE VENDE EN LA VIBORA, A 20 pasos del paradero, en la calle Patrocinio número 5, casa de una sola planta, monolítica, moderna, compuesta de portal, sala, comedor, cuatro cuartos, baño moderno en colores, can agua caliente y fría, servicio de criados, patio y traspatio, edificada sobre un terreno de 200 metros cuadrados. Informes: R. Larrea: A-2155, en horas laborables.

GANGA $3,300. AMPLIACION ALmendares, calle asfaltada, cerca tranvía. Jardín, portal, sala, recibidor, tres cuartos, baño intercalado, comedr fondo; servicio, cocina, garage, patio, monolítica; otra: $3,700, jardín, portal, sala, somedor, 3 cuartos, baño intercalado, garage, traspatio frutales. Mide 12 por 50. Informes: Telf. M-7167.

VEDADO: VENDO EN $4,000, JARdin, portal, sala, 4 cuartos, baño intercalado, comedor fondo, pantry, cocina, garage, 2 cuartos criados, monolítica y reconocer hipoteca moratoriada: $3,000, 15 por 37. Informan: Telf. M-7167.

VENDO BARATO: CHALET MAMpostería: jardín, portal, sala, comedor, dos habitaciones, baño intercalado, cocina, árboles frutales en producción. Reina 3, entre General Lee y Norte, Marianao.

VENDO CASA $1.000 CERCADA, 600 varas. Otra gana $100, $7.500. Moderno edificio 5 pisos, $35.00. Otra $5.000, costó $20.000 .Informes: Arrojo, Belascoaín 50 y Zanja.

RESIDENCIAS, APARTAMENTOS, solares. Gran variedad de parcelas en la Habana y repartos. Hacemos proyectos y presupuesto sin compromiso. Contratamos y fabricamos económicamente; condiciones de pago. Seriedad absoluta. Sr. Bonet, Manzana de Gómez 402. Teléf. A-6612, de 9 a 12

CORREA E HIJOS, EXPERTOS ALbañiles y estucadores, se retocan y brillan escayolas. Buenas referencias. Dragones No. 23. Teléfono A-8288. Para informes de 7 a 12 a. m.

REPARTO MENDOZA, VIBORA CALLE SAN MARIANO, ESQUINA

Vendo preciosa casa, una planta, 23.68 por 32 varas: jardín, portal, sala, hall, 3 cuartos de un lado, un baño, 2 cuartos al otro lado, baño, ambos intercalados, comedor, pantry, cocina, cuarto criados, patio, garage, cuarto de chofer, paredes citarón, techos monolíticos: $11,000. Oiría oferta justa. Informes: M. de J. Acevedo, San Nicolás 28: A-7405.

REPARTO MENDOZA CALLE SANTA CATALINA, CERCA CINE MENDEZ

Gran casa de una planta: jardín, portal, sala, recibidor, galería, cinco cuartos, dos baños, comedor, cocina, pantry, cuartos criados, dos cuartos altos con baño y servicios, garage, cuarto chofer. Fabricación esmerada, paredes citarón, techos monolíticos, toda decorada. Precio: $16,500 moneda americana. Oiría oferta. Informes: M. de J. Acevedo, San Nicolás 28: A-7405.

REPARTO MENDOZA, VIBORA CALLE SAN MARIANO, ESQUINA PROXIMO AL PARQUE

Vendo hermosa casa de 2 plantas: jardín, portales, sala, saleta, comedor, un cuarto baño, cocina, cuarto criados, servicios. Altos: hall, cinco cuartos, un recibidor, dos baños intercalados, terrazas al frente y costado. Fabricación primera, techo concreto, viga y loza. Tiene garage y su purch, cuarto chofer con baño y servicios. Precio: $14,000. Véame, hay negocio. Informes: M. de J. Acevedo, San Nicolás 28 A-7405.

CALLE AGUILA, CERCA DE VIRTUDES

Vendo casa nueva, 5.50 por 25, dos plantas. Bajos: vestíbulo, saleta, sala, tres cuartos, baño intercalado, comedor, cocina, un cuarto baño, cocina, cuarto criados, servicios. Altos: hall, cinco cuartos, un recibidor, dos baños intercalados, terrazas al frente y costado. Fabricación primera, techo concreto, viga y loza. Tiene garage y su purch, cuarto chofer con baño y servicios. Precio: $14,000. Véame, hay negocio. Informes: M. de J. Acevedo, San Nicolás 28 A-7405.

VENDO ALMENDARES REGIA CAsa esquina sin estrenar en la gran Avenida 12 grandes comodidades otras dos en la ampliación bien situadas; precios situación. Rodríguez: FO-2212.

VENTAS

48 CASAS

MIRAMAR: VENDO A PRECIO DE liquidación, hermosa casas acabada de construir. Toda monolítica y fabricación y baños inmejorables. Garage dos máquinas. Informes: Telf. FO-3704.

CALZADA DEL MONTE GANGA

Vendo casa con 800 metros de superficie, dando frente a 2 calles, propio para gran edificio. Precio, a $35.00 metro. J. P. Quintana e Hijo, Chacón 23: M-8182 y FO-2188.

MIRAMAR

Vendo 2 magníficas residencias de esquina. Cada una: 4 cuartos y 2 lujosos baños. Precio: $13,500 y $18,500. J. P. Quintana e Hijo, Chacón 23: M-8182 y FO-2188.

VEDADO GANGA: $13,500

Vendo en lo mejor del Vedado, casa moderna: 4 cuartos, 2 baños, sala, comedor, garage, cuarto y servicio de criados. Mide: 15 por 23. J. P. Quintana e Hijo, Chacón 23: M-8182 y FO-2188.

ARROYO NARANJO. — SE VENDE una pequeña casa-quinta. Calle Pinar a 30 metros de la Calzada. Casa de mampostería con pisos de mosaico y cielos rasos, portales al frente y fondo. Sala, comedor, baño y tres cuartos. Mil o más metros de terreno.

SE VENDE CASA ESPLENDIDA, INmediata Tejas: sala, saleta, 3 cuartos, baño intercalado. Tiene altos fabricados, buena renta, cerca de la Calzada del Cerro. Informes: F1-6842. Todas horas.

SE VENDE CASA CALLE C ESquina a 13, Lawton Jardín, portal, sala, comedor, tres habitaciones, baño y cocina, patía. Una cuadra tranvía. Ruta 24 por la esquina. Precio: $4.400, entrada mínimo $1.500.00 resto en alquileres. Telf. U-5266. Fabricada y garantizada por Max Borges. Véala.

VENDO CHALET UNA PLANTA REparto Miramar, lujoso, monolítico; calle 8 entre 5ta. y 7ma. Avenidas. $3.500 contado más $4.000 con facilidades. Dueño lo vive e informa. Teléfono FO-2189.

UNA CUADRA DE LA CALZADA

del Cerro, parte alta. Vendo casa antigua, grande, garage, terreno 16 por 39, propia para industria y vivienda, agua abundante. Dueño: Estrada Palma 463, casi esquina a J. Delgado, Víbora.

VENDO CASITA REPARTO ALmendares 3a entre 12 y 14 letra E $2.600.00 renta el 9 por ciento libre anual. Trato directo, no corredores. Véame en la misma a cualquier hora.

NEGOCIO GRANDE: VENDO UNA casa con cinco cuartos al fondo, de mampostería, en $4,500. Informes: Manuel Fernández, Lanuza. Telf. FO-3417.

REVILLAGIGEDO Nro. 59 SE VEN de para verla en la misma C Nro. 7, 275 metros, trato directo con el dueño. F-7288

VEDADO: SE VENDE LA MODERNA CASA DE DOS PLANTAS CALLE 9, PROXIMA A G

Acera sombra. Mide 14 metros de frente por 25 fondo. Se compone planta baja: jardín, portal, sala, saleta, 5 cuartos, baño intercalado, comedor al fondo, garage y servicio de criados. Planta alta: las mismas comodidades con terraza al frente. $9.000 y reconocer $10.000 moratoria. (Directos al comprador). Para verla y demás pormenores: Victoriano Alvarez. FO-3786.

SE VENDE: MARQUES GONZALEZ, Nro. 105, entre Figuras y Benjumeda, preciosa casa, construcción de primera, de gran lujo; sala, saleta corrida, cuatro cuartos, baño intercalado en colores, servicio de criados, cocina para gas y carbón, calentador etc. $6.500. 130 metros cuadrados de superficie. Informa su propietario: Francisco Torres, Aguiar Nro. 65. Teléfono A-7830. Pueden ver la casa de 8 a 11 a.m. y de 1 y media a 5 p.m.

EN LO MEJOR DE LA SIERRA. CAlle Seis entre Once y Trece; vendo chalet moderno de dos plantas, con techos monolíticos. Bajos: jardín, portal, living room, vestíbulo, comedor, pantry, terraza y patio al fondo, garage, cuarto de criados, servicios. Altos: tres cuartos con closets, baño de lujo, terraza al frente y fondo. Pasan los ómnibus. El tranvía a cuadra y media. Renta $60. Precio $9.500. Se dan facilidades. FO-1668. M-3626.

POR TENER QUE EMBARCAR URGE VENTA DE LA MEJOR CASA DE ESQUINA FRAILE, EN LO MAS BELLO DE

Almendares, con facilidades de pago. Calle 14 esquina D, se vende esta moderna casa moderna casa esquina de fraile, fabricada en terreno amplio de 512 metros; consta de jardín frente y costados, portal, gabinete, sala, 5 cuartos (cuarto alto) con su servicio, garage, espacioso comedor al fondo; gran hall al centro, servicio de criados, patio lateral y traspatio, en $10.750. Pueden dejarse $4.000 en hipoteca al 8%. Informes directos al comprador: Victoriano Alvarez, en la misma esquina de 14 y D. FO-3786.

CASAS Y SOLARES, REGALADOS

Por tener que embarcar rápidamente, doy en la tercera de su valor, casa de esquina, en lo mejor de Santos Suárez, dos plantas. Costó: $18,000, $6,750. Casa moderna, en Los Pinos, en $1,950. Dos solares cerca de Concha (Luyanó), 16 por 59, en $925.00. Una casa en Calzada Jesús del Monte, que vale $12,000, en $4,950. Tomo un auto en pago. Dueña: Goicuría y Norte: I-3706.

MARIANAO

Dos cuadras del Hipódromo. Gran residencia: jardín, portal, garage, sala, hall, comedor, cuatro cuartos, dos baños intercalado, gran terraza, monolítica. En los sótanos: igual. Más un solar lindando, de esquina, con arboleda: $7,500. Lluria, Metropolitana número 213.

SE VENDE LA PRECIOSA CASA DE San Lázaro Nro. 76, entre Vista Alegre y Carmen, a una cuadra de la Calzada de la Víbora, construcción de primero, de gran lujo, compuesa de portal, sala, saleta corrida, cuatro cuartos, saleta de comer al fondo, cocina, servicio de criados, baño intercalado de gran lujo: $6.500; 222 metros cuadrados de superficie informa su propietario: Francisco Torres, Aguiar 65. Teléf. A-7830. Pueden verla casa de 8 a 11 a.m. y de 1 y media a 5 p. m.

CHALET DE UNA PLANTA

Vendo en Cortina y Estrada Palma con jardín, portal, sala, hall, comedor, 3 habitaciones, baño lujoso, amplia cocina, cuarto con servicio de criados, garage. Véalo a cualquier hora.

VEDADO, CALLE 19

Entre calles de letra, 2 casas independientes, jardín, portal, sala, saleta, 3 habitaciones, comedor, cocina, servicios completos, ocupan las dos 600 metros, una sola $8.000.00, las dos $15.000.00. José B. Fernández, Obrapía 36, M-7430 y M-1506.

CASA SIN ESTRENAR SE VENDE barata, portal, sala, tres cuartos, comedor, cocina, lujoso baño, garage, cuarto alto servicio criados. Véala, calle 11 entre 8 y 9 Ave. Ampliación Almendares. Informes en la misma.

VENTAS

48 CASAS

EN VARADERO, CONSTRUYE AMplia y arregla toda clase de casas y chalets. Se dan informes y garantías. José Gardell Garrigó. Avenida 1a No. 27, Cárdenas.

49 SOLARES

SOLAR CALZADA JESUS DEL MON te, más de mil metros sombra, pegado Agua Dulce. Nro. 180 propio fabricar casas renta. Inversió segura, parte hipoteca. San Miguel 116. Informan.

AVENIDA CONSULADO ENTRE CAL zada de Columbia y Avenida de Columbia, fabrica Valdés a $22; 4 solares de 8x32.50 a $5.50 3 y uno de esquina de 12.50 por 40, en $850. Telf. I-6235

PARCELA DE ESQUINA VELAZquez y Rosa Enríquez 182 vs., $450 calle asfaltada a una cuadra de Concha. Clavel entre Infanta y Pajarito, 60 cs., $450. Otra de 100 vts. $700. F-4232. M-2567.

VEDADO: SOLAR EN LA CALLE LInea cerca del paradero de tranvías, sombra, 13.66x50 metros a $10-1/2 el metro. Informes: Belascoaín 641, esquina a Corrales.

SE VENDE EL MEJOR SOLAR DE Luyanó, situado en su parte más alta, calles asfaltadas, a dos cuadras de la Calzada de Concha, en las calles de Rosa Enríquez y Arango. Mide 31 metros 60 centímetros por Rosa Enríquez y 17 metros 50 centímetros por Arango, susceptible de ser parcelado en condiciones ventajosísimas; rodeado de propiedades de lo mejor que hay en Luyanó. Precio único: $1,500. Informes: R. Larrea. Telf. A-2155.

CALZADA AYESTERAN, SOLAR MIde 12x40; $5.50 vara. Otro entre Lugareño y Bruzón mide 17.50x56, $12 vara. También lote grande, linda con Comp. Litográfica. Marrero M-7774.

VEDADO. FRENTE CALLE 23, 9x34, $9.50 vara. También 18x34, $9 vara. Calle 26 entre 23 y 25, 10.50x53, $6.75 vara. Calle 24 entre 17 y 19, sombra, $5.50 vara, esquina fraile 19 y 20, $7.50 vara, calle 19 entre 24 y 26, $6.50 vara. También esquina 19 y 24, $6.75 vara. Lo que pueda desear tengo. Marrero. M-7774.

ALTURAS COLUMBIA, LA MEJOR Manzana, frente Quinta Padre Emilio, frente Quinta Truffin (Embajada Americana 210 pies sobre nivel mar, parcelas, solares, esquinas, desde $3 vara. Marrero. M-7774.

ALTURAS COLUMBIA, frente Chalet Barraqué, próximo Colegio Belén, media cuadra tranvía, una de Calzada, parcelas, 12x31.62, también 10x26, también 14.11x42.63, desde $2 vara. Marrero. M-7774.

SANTOS SUAREZ, CALLE DOLOres, 10x13, $400; también 20x13, $800. Esquina Dolores y Zapotes, 12.30 por 27, $950. También calle Mangos, 10.61x40, 305 varas, $950. Marrero. M-7774.

LOMA DEL MAZO, CALLE PATROcinio entre José A. Saco y Luz Caballero, la meseta, lo más alto, saludable, pintoresco de la ciudad, mide 14.15x50.70, $1.50 vara. Marrero. M-7774.

CALZADA COLUMBIA ENTRE AVEnida Mendoza y Godínez, 15.32x47.17, $3.75 vara. Otro mide 12x26.50, $850. También Ampliación Almendares, $1.50 vara. Marrero. Aguiar 27. M-7774.

GANGA: SOLAR 34 VARAS FRENTe por 36 de fondo. Vista Alegre entre San Anastasio I Lawton. Se puede parcelar: M-2863 y F-3131.

VEDADO: CALLE C. PARTE ALTA, vendo uno o dos solares, 14.50 por 50, cada uno. ¡Fíjese que precio! $7.00 vara. Fariñas: A-6625.

PLAYA DE MARIANAO: VENDO 3,700 varas, con un frente de 100 varas, por 48 de fondo. También lo segrego en solares. Avenida de México frente al Summer Casino y Casino Nacional; $2.50 vara. Fariñas. Telf. A-6625.

VEDADO: VENDO UN SOLAR DE centro, 10 por 53 varas, 26 entre 23 y 25, llano, al lado del Dr. García Navarro. Es una ganga, a $6.50 la vara. Fariñas: A-6625.

SE VENDE MAGNIFICO SOLAR 300 metros Playa Cuba frente playa; precio razonable. Detalles J. Münder. Telf. F-3154

VEDADO. CALLE 17. VENDO SOLAR a 40 metros de esta calle, acera sombra, mide 12.50x50. Rodeado de buenas residencias. Precio: $.50. Dueño: J. González, O-Reilly 26. Teléfonos: M-2602. F-3752.

CALLE 23, VEDADO: VENDO SOLAR de 18x34.19; único por fabricar en la cuadra. Precio: $5.250. Dueño: J. González, O-Reilly 26. M-2602. F-3752.

VEA ESTAS GANGAS, — AMPLIAción Almendares. Parcela 12x34 en $900; otra 11.50x45, en $875; solares completos de sombra 12x46 a $2.00 vara. Almendares: solar 10x47 todo cercado de mampostería inmediato a ómnibus $2.50 vara. Varios más en Alturas de Almendares. Informa su dueño, Ramón Rodríguez Teléfono: M-6922

VENDO EN LA VIBORA 2 PARCElas bien situadas inmediatas a ómnibus de 14x25, medida ideal. Precio único: 75 vara. Informa Ramón Rodríguez Telf. M-6922

VENDO MIRAMAR SOLAR ESQUIna 29 por 30 varas parte alta medida ideal nada mejor situado Séptima Avenida esquina a 26 precio situación directamente dueño. Rodríguez FO-2212

SE VENDE 5.470 VARAS DE TERREno en Avenida Antonio San Miguel, entre Goicuría y Mayía Rodríguez frente a la Quinta de Hornedo. Informa Antonio Suárez de los Reyes, I-7094.

HABANA. — MALOJA A DOS CUAdras Carlos III y una Infanta, vendo varios lotes terreno frente a tres calles más de 3.000 metros próximo a línea ferrocarril. Guillermo del Monte, Habana No. 84, M-2474

BUEN RETIRO

Avenida de Los Oficiales, pegado a la Calzada, vendo solar de 15 por 45, con frente a 2 calle, propio para fabricar 4 casas. Precio, a $3.50. J. P. Quintana e Hijo, Chacón 23: M-8182 y FO-2188.

MIRAMAR

Calle 12 entre Quinta y Séptima: $4.10 vara; solar completo de centro, 23 varas de frente por 52 varas de fondo. Total: 1251 varas. Olózaga, 8 y Tercera Avenida, reparto Miramar: FO-3752.

AMPLIACION DE ALMENDARES; SE vende parcela 10 por 35, con una casa y servicios sanitarios al fondo. Renta: $10.00. Precio: $1,250. Informes: M-2690, 11 a 4, Cuba 44, bajos.

SE VENDE LA MEJOR ESQUINA

de fraile del Vedado 23 esquina a Baños, 22.60 metros por la calle 23 y 36 metros por la calle Baños, con un total de 815 metros cuadrados. Tiene la cloaca a 2.50 metros de profundidad, circunstancia que permite sótanos para garage, cuartos de criados y demás servicios. Informa su propietario: Francisco Torres, Aguiar 65. Telf. A-7830

SE VENDEN EN ARROYO NARAN jo en la calle Pinar a 50 metros de la Calzada 18 mil metros de terreno, lugar alto. Informes M-2684.

MIRAMAR, SOLAR DE ESQUINA, SEPTIMA AVENIDA: $4.00 VARA

29.48 varas, por Séptima, y 53 varas por calle 14. Total: 1,564 varas. Olózaga, calle 8 esquina a Tercera Avenida, reparto Miramar: FO-3752.

VENDO SOLARES, SANTOS SUArez: Mayía Rodríguez y Carmen, la medida que desee, a la brisa, entre lujosas residencias. Véalos, o cambio por casas dando vuelto: I-3055.

VENTAS

49 SOLARES

VEDADO: VENDO LA ESQUINA DE 26 y 25, doble Avenida, terreno llano, roca. Superficie: 48 por 28 varas. Precio: $10.00 vara. Fariñas. Telf. A-6625.

OPORTUNIDAD

Todavía es el momento de comprar antes de que sigan subiendo de precio, solares en la mejor parte de la ciudad, por ser la más alta, saludable bonita y de más porvenir, es decir, en los Repartos Kohly, tanto del Vedado como de Marianao, en ambas márgenes del río Almendares. Informan: FO-1513, FO-2503 y M-9941

SE VENDE PARCELA DE 10.000 MEtros de finca de recreo en reparto Ermita, a dos cuadras de carretera Central a 25 centavos metro. Informes F-7622

TERRENO EN PEDROSO, CALLE asfaltada, acera, alcantarillado y agua, a cuadra y media de Infanta, con 3.000 varas y frente a tres calles. Se vende todo o parte. Teléf. U-1710.

50 FINCAS RUSTICAS

VENDO UNA O DOS CABALLERIAS, carretera San Antonio de los Baños a Veréda, cómodo chalet caballos, vacas, toros, gallinas, muchos frutales; propia para recreo. Informan FO-2247

VENDO CARRETERA CAIMITO UNA caballería llana, colorada, amueblada, garage, casa partidario, pozo turbina, regadío, palmar, arboleda, bueyes, caballos, crías $8.500, facilidades. Cano, Obrapía 46

AGUSTIN SOLIS

AGENTE DE NEGOCIOS
Compostela 50,
entre Obispo y Obrapía
M-3751

Pinar del Río: Costa Norte 225 caballerías, embarcadero, terreno variado, propia para ganado, varios ríos, cercada, casa de campo, dedicada frutos menores y tabaco; $150.00 caballería. A. Solís, Compostela 50: M-2751

San Antonio de los Baños: Una caballería, frente carretera, tierra colorada de primera, buena arboleda, buen palmar, pozo fértil, regadío, turbina, motor, luz eléctrica, casa buena, casa tabaco, casa maíz, cercada, 36 kilómetros Habana; $6,500. A. Solís, Compostela 50: M-2751.

Bejucal: Dos caballerías, terreno llano colorado primera, 2 pozos fértiles, 2 bateyes, dos casas viviendas tabla y tejas, cercada guano, casa maíz casas tabaco, buen naranjal, buena arboleda, palmas, cercadas piedra, medio kilómetro carretera: $5,500. A. Solís, Compostela 50: M-2851.

Govea: Una y tres cuartos caballería, terreno colorado primera, buena arboleda, 2 pozos cercada piedras, buena casa vivienda, casa tabaco, dedicada frutos menores y tabaco. ¡Ganga! $2,500. A. Solís, Compostela 50: M-2751.

Güira de Melena: 13 caballerías, 4 kilómetros carretera, 2 bateyes, 2 casas, buena arboleda, 2 pozos fértiles, ojo de agua, monte, cercada, dividida, terreno bueno. ¡Ganga! $7,000. A. Solís, Compostela 50: M-2751.

Vivanco: Una caballería, 35 kilómetros Capitolio, terreno colorado primera, cercada piedras, 2 pozos fértiles, varios tanques piedras, más 600 árboles frutales, casa tabla y guano, otras casas, carretera hasta la finca, medio kilómetro ferrocarril, dedicada frutos menores: $3,000. A Solís, Compostela 50: M-2751.

PROVINCIA CAMAGUEY CARRETERA CENTRAL

Vendo finca ganadera, 100 caballerías frente Carretera Central, paradero ferrocarril, cercada, bien empastada Paraná, Guinea, otros pastos, río corre con aguadas fértiles todo el año, buenas casas vivienda. Precio: $80,000 M. O. También puedo agregar 45 caballerías más, si se desea, en $22,000. Oyendo justa oferta, dando facilidades. Estas fincas tienen chucho, romanas y grúas que también vendo. Informes directos a personas identifiquen su personalidad y sean compradores: M. de J. Acevedo, San Nicolás 28: A-7405.

PROVINCIA MATANZAS-SANTA CLARA VENDO FINCA DOS KILOMETROS CASCAJAL

Compuesta 77 caballerías, bien cercada, dividida cuartones, como 45 caballerías, tierra primera, palmar, pozos, por un lindero a 500 metros Carretera Central y Estación Ferrocarril. Tiene chucho, mucho monte criollo, dedicada hace 35 años cría ganado. Precio: $30,000. Oiría oferta. Dejo parte hipoteca. Informes y verla, directamente con comprador: M. de J. Acevedo, San Nicolás 28: A-7405.

CARRTERA MANAGUA-BATABANO

Vendo una buena finca, cuatro caballerías, tierra colorada de primera, dos pozos, casa vivienda, arboledas, bien cercada con cerca de 300 metros frente carretera. Precio: $20,000. Oigo oferta.

CARRTERA GUATAO-PUNTA BRAVA

Vendo finca 60 caballerías, río fértil, manantiales, magnífica tierra, casa hermosa, cercada, a veinte minutos de La Habana. Cambio impresiones con el comprador.

CARRETERA CENTRAL ANTES DE PUNTA BRAVA

Vendo finca 90 metros frente, 36,517 metros, dos casas, frutales, más de 400 matas, dos pozos, agua, muy buena, un pozo con motor para regadío. Precio: $7,000. Más informes directos: M. de J. Acevedo, San Nicolás 28: A-7405.

EN HOYO COLORADO

Vendo media caballería, tierra primera, frutales. Precio: $2,500; otra, 5 octavos caballería, tierra superior, dos casas campo malas. Precio: $2,500. Si me ve, hará negocio. Informes: M. de J. Acevedo, San Nicolás 28. Telf. A-7405.

CAIMITO DE GUAYABAL. VENDO barata linda finquita rústica con 300 metros de frente a la carretera, buena tierra colorada, árboles frutales, palmas y toda cercada de piedra. Informes Guillermo del Monte, Habana 84, M-2474

SE VENDE FINCA DE UNA CABAllería, próxima a La Habana, excelente carretera, buena casa de madera para vivienda, amuebalda, garage, casa para encargado, caballerizas, regadío con tubería Sterling, luz eléctrica y teléfono. Frutales de todas clases y todo cuanto se puede desear en una finca de cultivo y recreo. Informes: M-6845.

ARROYO ARENAS; JUNTO A LA Ermita, se venden finquitas varios tamaños, todas frente a carretera, cómodas comunicaciones. Precios bajos y facilidades pago. Vea planos. Guillermo del Monte, Habana 84, M-2474.

VENDO PROXIMO VEREDA, DOS caballerías, terreno llano, fabricado, arboleda frutales, platanal, pozo, cercada, siembras, reses, cerdos, aves. $2.800. Facilidades. Juan Miguel Fernández. Vereda Nueva.

MUY BARATA

Finquita recreo, carretera, casa mampostería, 4 cuartos, magnífico baño, garage, muchos frutales, buen pozo, buena tierra. Urge su venta, 4 número 555, altos, Vedado, inmediato a 23.

51 ESTABLECIMIENTOS

SE VENDE CASA DE PRODUCTOS del País punto ideal para fuente de Soda. Informes I-3382

VENDO BARBITA MUY MODERNA céntrica $1.600; Café lechería calle Obispo en $700; puesto Guarapo refrescos, $250; una Vidriera tabacos quincalla a tasación. Informes: Teniente Rey y Villegas Vidriera Café Alfredo.

VENTAS

ESTABLECIMIENTOS

VENDO CAFES, BARRAS, LECHErías, vidrieras tabacos, bodegas panaderías, tiendas víveres finos, tiendas mixtas, tiendas ropas, boticas, garages, cines, fondas, peleterías, hoteles, casas huéspedes, carnicerías, casas de empeño y mueblerías. Fuentes de soda, fábricas conservas, cabarets, barberías, tintorerías, vidrieras, dulces, negocios desde $250 a $30.000. Arriendo hotel, fábrica embutido, cafés, facilito dinero para negocios. Recibo créditos en pago. Doy vuelto. Prado y Dragones, café, teléfono M-4739 Yáñez.

APROVECHE UNICA OPORTUNIdad hacerse casa venta café, guarapo, vidriera cigarros y dulces: la regalo, deja 40 pesos mensuales con 2 meses abierta. Véala Zanja 17

ALQUILO O VENDO VENTA DE GAsolina. H y 23 Vedado.

SE VENDE CASA HUESPEDES PEqueña con abonados al comedor; cantinas a domicilio. Informes en Obrapía 88, altos, entre Villegas y Bernaza.

VENDO GARAGE POR NO PODERlo atender, guarda cuarenta máquinas $350.00 entrando en esa cantidad $165.00 en fondo. Amistad 136 Zaguán izquierda de 8 a 12 y de 3 a 6.

¡VEA ESTOS NEGOCIOS!

Vendo: bodegas, cafés, barras, lecherías, hoteles, casas de huéspedes, con dinero y sin él. Véame, negocios nunca vistos. Verdaderas gangas. Galiano 125, café. Benjamín García: M-4461.

Vendo casa, 2,000 metros de terreno, todo fabricado, 45 habitaciones y 5 casas, rentando $250.00, en $13,000, tiene hipoteca de $7,00 moratoriada, con $6,000 se compra. No pierda esta oportunidad. Benjamín García, Galiano 125, café.

Vendo hotel, café y restaurant, 70 habitaciones a la calle, con baño. Costó $85,000, la doy en $16,000, deja $1,000 mensuales libres. También vendo 6 grandes casas de huéspedes, las mejores de La Habana, a $1,500. Informes: Benjamín García, Galiano 125, café.

Traspaso garage: $500.00, guarda 40 máquinas, deja buen sueldo, sin depender de nadie. Informes: Vapor 10: M-4461. Vendo bodega, Vedado: $1,800, los tiene de mercancías y casa para vivir, venta diaria: $60.00. Otra a tasación, bodegas, cafés, propiedades. Informes: Benjamín García, Galiano 125, café.

Vendo bodega en $800.00, sola en esquina. Alquilo otra, Calzada, con armatostes nuevos. Vendo grandes establecimientos. ¡Cañanzos verdad! Véame: García, Galiano 125, café.

Vendo una panadería: $600.00, tiene 2 hornos, para ganar dinero. Vendo bodega en La Habana, todo moderno: $700.00, los enseres valen $1.500. Informes: Galiano 125, café, García.

BONITO Y PRODUCTIVO NEGOCIO INDUSTRIAL

En escala mediana, sin competencia por ser único en una población cerca de la provincia de La Habana. Se vende. También admito socio. Para informes directamente su dueño: Neptuno número 155, bajos, Habana.

**VEND

VENTAS

56 MUEBLES Y PRENDAS

MUEBLES A PLAZOS

Y al contado. Casa Hierro. Compostela y Merced. Precio de liquidación, desde los más modestos hasta los más lujosos. Tomamos muebles usados en fondo. Vea nuestra exposición: M-1220. Alquilamos muebles.

¡¡OPORTUNIDADES!!

OFRECEMOS MERCANCIAS DE CALIDAD, A PRECIOS DE OCASION

Muebles finos, lámparas de todas clases, jarrones chinos Sevres, etc. Relojes de mesa en bronce y mármol, biblioteca Renacimiento, fraileros, pianos, radios, objetos de arte y joyas finas.

TODO DE OCASION
MERCANCIA DE CALIDAD
"LA REGENCIA"
Suárez 8 y 10, (acera Ten Cent)
Teléfono: A-6628

VENGA A VERNOS EN SEGUIDA

AHORRARA DINERO. FACILIDADES DE PAGO. TOMAMOS SUS MUEBLES A CAMBIO

MUEBLES BARATOS

Liquidación permanente de Radios, Juegos de Sala, Cuarto y Comedor.
A VERDADEROS PRECIOS DE GANGA

"LA CASA LOPEZ"
BELASCOAIN 76
ENTRE JESUS PEREGRINO Y FOCITO
TELEFONO U-1541

POR EMBARCAR NECESITO DINEro vendo juego cuarto 3 cuerpos, nuevecito, $28; otro grande, $38; sala renacimiento $38; comedor renacimiento $52; Sillones portal. Escobar 9, San Lázaro y Lagunas.

JUEGO CUARTO 3 CUERPOS $28.00, otro con chifforrober, $55; otro, 3 cuerpos caoba $70. Escaparate lunas $9.00. Cama, $4.00; otras piezas, baratísimas. Maloja 81 entre San Nicolás y Manrique.

FAMILIA VENDE LUJOSO JUEGO cuarto tres cuerpos último modelo elegante coqueta barra niquel cromo baratísimo, regio comedor Renacimiento, $70, sala finísimo $40. Concordia 127 Belascoaín y Gervasio.

FAMILIA VENDE REGIO JUEGO cuarto caoba nuevo 3 cuerpos, chifforrober 3 cuerpos, tiradores modernos último estilo maderas enterizas; regio butacón barqueta, verdadera ganga, véalo y se convencerá. Gervasio 61 entre Neptuno y San Miguel.

URGE VENDER HOY MISMO UN juego de cuarto fino de 3 cuerpos y juego de sala 20 días de uso. Escobar 115 bajos, entre Reina y Salud.

"LA ZILIA"

Liquidamos un variado surtido en lámparas de cristal y de bronce y otros objetos finos para persona de gusto.

Aguila número 63,
entre Animas y Virtudes
Telf. A-9044

BAULES Y MALETAS

Muebles, lámparas, trajes, infinidad de objetos. Se venden baratísimos. Se hacen cambios, casa de préstamos «La Sociedad, Suárez 34, entre Apodaca y Gloria.

VENDO GRAN COMODA FRANCESA valioso conjunto de reloj y candelabros bronce, 2 cornucopias decoradas, linda Ocorera Bacerat y objetos de arte. Calle 8 núm. 58, Vedado.

VENDO REFRIGERADOR GENERAL Electric, 5 pies capacidad, modelo D-5, poco uso y barato. Neptuno 196 y medio, altos café «Bohío», entre Belascoaín y Gervasio.

SE VENDE UN JUEGO DE CUARTO muy fino, estilo Luis XV, construído en Barcelona. Precio: $250.00. Calle 21 número 855, entre 4 y 6, Vedado.

NECESITO VENDER JUEGO CUARto $60 $95 con chifforrober tres cuerpos $155.00; comedor Renacimiento $75.00. Espejo dorado $10. Máquina escribir portátil «Royal» $35.00. Sitios 111 Campanario y Lealtad.

POR EMBARCAR VENDO JUEGO cuarto 3 cuerpos, lunas biseladas, 5 piezas en $25. Librero $10. Oquendo 18, departamento 412.

LA PREDILECTA

LA CASA QUE NO COBRA LUJO

Gran liquidación de lámparas de sala, comedor, cuarto, biblioteca, de bronce, cristal y madera, cuadros, alfombras y objetos de arte y artículos para regalos, a precio de ganga.

"LA PREDILECTA"
San Rafael y Oquendo,
(al lado del bar).
U-2530.

56 MUEBLES Y PRENDAS

PELOTARI SE SACRIFICA, VENDE cuarto 3 cuerpo, último modelo, nuevo. Costó $350.00, en $180.00; y resto de sus muebles, escritorio y silla, Remington, radio, Crosley, 6 tubos, del 37, nevera botellón. Belascoaín 52, lado E. Medicina.

SALUD 11

ACABADITAS DE LLEGAR VEALOS

Juegos livingroom, finísimo; cuarto, sala y comedor, Renacimiento, Arte Moderno; lámparas, neveras, refrigeradores, pianos, radios, juegos-mimbre, sillas, sillones, camas, escaparates sillas-café. Viene sillones-barberos. Oficina: burós, archivos, máquinas escribir, contadoras, mamparas, caja hierro de 6 puertas, fuente soda y molinos. Visite esta casa. Salud 11. M-9136.

SALUD No. 9
BAULES Y MALETAS DESDE $1.00

Gran surtido en maletas de cuero finas que estamos liquidando por la mitad de su valor. También se está liquidando un lote de lámparas en varios estilos, objetos de arte, neveras, frigidaire, radios, un juego sala dorado, muebles de oficina, juegos cuarto, sala y comedor. La Casa Inglesa. Salud 9 esquina Rayo. M-7179

MUEBLES DE GANGA

Juegos cuartos: $25.00; idem tres cuerpos: $40.00; sala: $12.00; comedor, $30.00; escaparates: $9.00; con lunas: $15.00; mesas correderas: $5.00; aparadores: $6.00; 6 sillas y 2 sillones: $10.00; neveras: $10.00; máquinas de coser y escribir. Se cambian y se compran toda clase de muebles, pagando más que nadie.

«LA PRINCESA»
San Rafael 107, entre Escobar y Gervasio. Telf U-5926

REFRIGERADOR NUMEROSA FAmilia o pequeño comercio, abundante hielo, duros fríos o helados, doce piés cúbicos, todo porcelana, instalación agua, buen precio. Véase Obispo 72 entre Villegas y Aguacate.

SE VENDE UN JUEGO DE MIMBRE (6 piezas) propia para una terraza o casa de campo, muy fuerte y muy barato. San Lázaro 83, bajos.

VENDO UN JUEGO DE CUARTO ARte moderno, completamente nuevo, y tres vidrieras mostrador. Me urge vender. Calzada del Cerro 671 entre Piñera y Domínguez.

FLUSES A $1.00

Liquido grandes existencias procedentes de subastas. Pantalones, zapatos, cortes de vestido, capas de agua, radios, maletas; véalos Monserrate No. 39 y Parque de Zayas. A-8054.

NEVERAS
Americanas, reconstruídas y garantizadas.
REFRIGERADORES

De uso, con garantía de todas marcas y tamaños. Rionda, Infanta 1059 entre Desagüe y Benjumeda, frente a Pennino: U-3968.

¡NO PAGUE LUJO!
VISITE LA MUEBLERIA Y TAPICERIA «GARCIA ESPINOSA»
EN SAN RAFAEL Y SOLEDAD

Elegantes y cómodos living-rooms muy cómodos; juegos de sala, comedor y cuarto de tres cuerpos con originales modelos de coquetas. Acuda hoy mismo y ahorrará dinero. No cobramos lujo, porque no lo tenemos. Además, porque somos obreros, directores y propietarios: Nota. La entrega de muebles al interior con un veinte por ciento más barato. Nuestro teléfono U-1424 English spoken.

¡¡OPORTUNIDAD!! ESPECIALIDAD EN ESTILO INGLES

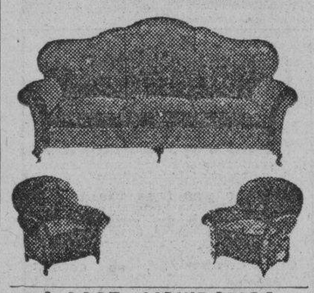

A-6827: LIQUIDAMOS
A PLAZOS COMODOS

Muebles finos y corrientes, joyas, ropas, equipajes, neveras, radios, máquinas coser y escribir, lámparas modernas, pianos, cajas de hierro, cuadros, gobelinos y demás objetos que no mencionamos. Todo se liquida este mes, por reformas. No compre sin visitar «La Competidora», en Gloria 68, esquina a Indio. Telf. A-6827, G. Arango y Compañía.

56 MUEBLES Y PRENDAS

SE VENDE UN JUEGO DE CUARTO muy fino, estilo Luis XV, construído en Barcelona. Precio: $250.00. Calle 21 número 855, entre 4 y 6, Vedado.

OPORTUNIDAD: SE VENDEN 3 JUEgos de cuarto, de $30.00, de $40.00 y de $75.00, tres cuerpos; una contadora National: $4.99; una máquina Singer, ovillo, Concordia y San Francisco.

JUEGO CUARTO 3 CUERPOS, $28.00; Otro 3 cuerpos, chiforrober $55; otro caoba, lunas grandísimas, $75.00; camas, $4; escaparate, lunas, $10.00; aparador baratísimo. Maloja 71 San Nicolás y Manrique.

CAPAS Y FLUSES, DESDE $2
RADIOS, DESDE $5.00

Camisas, pantalones y zapatos. Liquido una gran existencia procedentes de subastas; muebles oficina, máquinas escribir, sumar, coser. Véalas: Monserrate número 39 y parque Zayas, «La Hispano Cuba».

POR VIAJE VENDO CASI NUEVA nevera propia comercio o particular, 38x20x44 pulgadas. El comprador ponga el precio. 5ta. Ave. entre 5 y 6, Reparto Buenavista. Ruta guaga 9 o 28.

A PLAZOS COMODOS

Juegos completos de caoba para cuarto, comedor y sala, últimos modelos, en todos los estilos, finos y modestos, a precios muy bajos. No pague lujo. También vendemos caja de caudales.

CAMBIAMOS SUS MUEBLES DE USO

En parte de fondo, por nuevos y hay cantidad en liquidación. Visite esta casa, hoy mismo

«EL FENIX»
Picos, Carballido y Compañía,
Neptuno y Soledad
U-1360

MUEBLES A PLAZOS

Cuartos
Comedores
Salas

Reparamos, Tapizamos. Cambiamos sus muebles de uso. Mueblería

"AMERICA"

San Rafael 57, Manrique y Campanario. Telf. A-6048.

FAMILIAS, GANGAS: JUEGOS DE cuarto, 3 cuerpos, completos: $98.00; otro: $115.00; otro: $140.00; comedor moderno: $50.00; juego sala, 9 piezas: $40.00; recibidor, $48.00; living-room $98.50. No pierda la oportunidad. San Nicolás 63, fondo de «La Epoca».

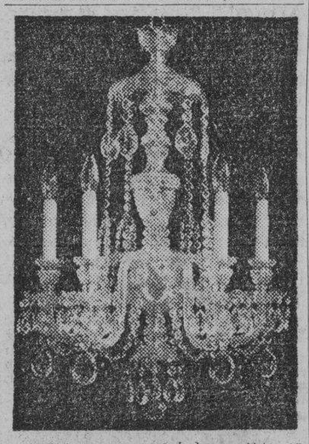

Liquidamos un variado surtido en lámparas y objetos de arte y plata.

«LOS TRES HERMANOS»,
Consulado núms. 94 y 96.
M-3534.

TODO BARATO

Liquidamos miles de pulseras de oro y dijes de oro y platino con brillantes. Alhajas antiguas y modernas en profusión cuadros, crucifijos, rosarios de oro, porcelanas antiguas y modernas. Juegos completos de café, te y cubiertería. Bandejas, candelabros, jarras y palanganas, todo de plata maciza.

CARBALLAL Y HERMANOS
San Rafael núm. 138, entre Belascoaín y Gervasio.
U-5744

MUEBLES EN GANGA

Juegos de cuarto, Arte moderno: $4.00 mensuales; comedor, caoba, último estilo: $3.00 mensuales; sala y recibidor, modernísimo: $3.00 mensuales; juego de cuarto, tres cuerpos, caoba, últimas creaciones: $5.00 mensuales.

Precios muy bajos.
«LA EMINENCIA», NEPTUNO 188

MUEBLES EN GANGA: CONStruídos en las mejores maderas, estilos modernos y elegantes. Grandes facilidades de pago. Admitimos muebles en cambio. Visítenos y se convencerá. Díaz y Chao, Neptuno 197 y 200, entre Belascoaín y Lucena: U-5154.

UTILES DE OFICINA

MUEBLES DE OFICINAS, VENDO y compro: máquinas escribir, sumar y calcular, mimeógrafos, archivos, cajas hierro, bibliotecas Renacimiento, Kardex, satélites, burós, juegos recibidor. O-Reilly 58 entre Habana y Compostela: M-8638

VENDO POR QUITAR OFICINA MAquina escribir Underwood moderna, otra Remington y sumadora Dalton. Amistad Nro. 136, Zaguan izquierda. De 8 a 12 y de 2 a 6.

SE VENDEN DOS MAQUINAS DE escribir Underwood de uso, de 10», en buen estado. Para informes: Telf. A-7271.

VENDO BURO PLANO DE CEDRO también juego de saladee 7 piezas. Carmen Nro. 5 entre San Lázado y Calzada de Jesús del Monte.

57 UTILES DE OFICINA

BOLSA DE MUEBLES DE OFICINA

Muebles de caoba, en varios estilos; archivos y muebles de acero «Art-Metal»; máquinas de escribir, sumar y calcular; relojes marcadores «Cincinnati» y equipos de oficina en general.

O-Reilly núm. 51,
(frente a La Metropolitana).
A-7744 y M-2282

MAQUINAS ARCHIVOS

BUROS
CAJAS
Pupitres

Materiales de Colegios.
DINERO Y JOYAS
Fluses y capas, a $2.00, procedentes de subastas.

"LA HISPANO CUBA"
Monserrate y Parque Zayas
Telf. A-8054

MUEBLES DE OFICINA
VENDO Y COMPRO

Burós, sillas giratorias, pupitres, libreros, satélites, juegos de recibidor.

CAJAS DE HIERRO

Caja de archivos, armarios de acero, archivos, tarjeteros, Kardex. Aproveche la liquidación de un lote de máquinas de escribir y sumar.

MAQUINAS DE ESCRIBIR

Sumar, calcular, mimeógrafos y adresógrafos.

«LA NACIONAL»
Villegas número 93, entre K Teniente Rey y Amargura
Telf. A-9915

MAQUINAS DE OFICINA
DE USO Y RECONSTRUIDAS
VERDADERAS GANGAS

Underwood, Royal, Remington, L. C. Smith.

Máquinas de sumar y calcular de todas marcas.

Precios especiales a Escuelas.
REPARACIONES, VENTAS, CAMBIOS, COMPRAS
COMPOSTELA No. 56
(entre Obapía y Lamparilla)
-7743 M-2282

MUEBLES DE OFICINA
VENDO Y COMPRO
«LA CASA GONZALEZ»

Burós, bibliotecas pupitres, sillas giratorias y toda clase de muebles para oficinas

CAJAS DE HIERRO

Archivos, tarjeteros, Kardex, armarios de acero

MAQUINAS DE ESCRIBIR

Sumar, calcular mimeógrafos, adresógrafos.

Compostela 43, entre Progreso y O-Reilly
O-Reilly 58, entre Habana y Compostela
Telfs. M-8638 y M-8081

58 LIBROS E IMPRESOS

LIBROS Y MODAS

Constantemente recibimos las mejores revistas de modas que se publican en París, Viena, Berlín, New York, entre las que se encuentran las del «Chic Parisién», que son las mejores.

Todos los libros que nueda necesitar, los encontrará en esta casa a los mejores precios. Sección especial de compra-venta de libros antiguos en general, con o sin grabados, especialmente de América y con preferencia de autores cubanos, que tratan de Cuba o hechos en Cuba.

En todos los libros de importación europea hacemos un descuento especial por liquidación, según la importancia de la compra.

LIBRERIA ALBELA
Belascoaín y San Rafael: U-5783
Apartado 511, Habana.

60 INSTRUMENTOS DE MUSICA

$65.00 VENDE FAMILIA PARTICUlar precioso piano moderno apenas usado, voces de concierto excelente marca y garantizado de comejón. Reyes 325 entre Luz y C. Víbora.

«EL BRILLANTE», LA CASA QUE vende pianos de marcas acreditadas, alemanes y americanos, baratos, al contado y con facilidades de pago. No compre sin ver nuestros precios. Aguila 139: M-1661.

VENDO UN PIANO CHIQUITO PAra estudios en $35.00, teclado blanco casi nuevo por embarque. Animas 136 bajos entre Escobar y Lealtad.

BARNICE Y REPARE SU PIANO, con toda garantía y será el mueble más elegante en su hogar. Llame a Manuel Domínguez, se lo barnizará a muñeca. No se empañará ni tendrá que usar líquidos para limpiarlo. Es algo extra. Dragones frente al teatro Martí. Telf. M-3040.

AFINADORES

$3.00 SOLAMENTE LE CUESTA AFInar su piano, poniéndole cuerdas gratis siendo pocas las rotas. (Arreglos reducidos). Oiga tocar al afinador lindas piezas. Telf. X-1205

AFINE SU PIANO POR $3.00 CON toda garantía y seguridad. Manuel Domínguez, afinador mecánico y barnizador de pianos, graduado en la escuela «Danguard» en New York. Taller de Reparaciones: Dragones entre Prado y Zuglueta Telf. M-3040

VENTAS

61 DE ANIMALES

VACAS RECENTINAS, VENDO DOS mucha raza también cambio por novillas, vacas secas, cerdos o caballo. Finca «La Paila», carretera Vento, klm. 6.1|2 guaguas ruta 76 en la puerta.

VACAS

Recentinas, se venden. También se hace negocio por años y vacas secas. Verías en carretera de Vento y Avenida Boyeros, ruta 76 en la puerta. Más informes: M-2189 e I-6139.

SE VENDE UN TORO DE PURA sangre Holstein. Infórmese: teléfono F-4837

SE VENDEN CACHORROS LEGItimos Doberman-Pinsher, con magníficos Pedrigree villa «Rosa», La Lisa Marianao. Telf. FO-7441.

62 OBJETOS VARIOS

GASOLINA: VENDO PRECIO DE inventario los aparatos de estación de servicio: Monserrate 51, cedo local y clientela escogida, urge venta por cambiar de giro. Telf M-4218

VENDO PUPITRES, MAPAS Y DEmás enseres de un colegio todo o parte. Los doy baratos. Teléfono: I-3099

SE VENDE MUY BARATO UN MAGnífico tostadero de café marca Royal especial para casa de víveres. Informan Galiano Nro. 11

VIDRIERAS, CONTADORAS

Vidrieras de todas formas y tamaños, mesas Vitrolite, sillas, banquetas, exprimidores frutas, pasteleras, cajas caudales, neveras, molino café, picadoras carne, rebanadoras jamón, contadoras National. Compro, cambio y vendo.

MAQUINAS DE ESCRIBIR, BUROS

Archivos, tarjeteros, sillas giratorias, libreros mesas para máquinas. Véame antes de cambiar, comprar o vender sus muebles de oficina, divisiones, mostradores. Casa Cano, Habana 116 y medio, entre Teniente Rey y Amargura: A-8607.

Dinero-Hipotecas
63 SOLICITUD

SOLICITO MIL PESOS A INTERES con garantía, comerciante solvente. Véame de 5 a 7 p.m. Compostela 50 A. M-4472 Rodríguez.

DINERO

Facilito grandes y pequeñas cantidades en primera hipoteca desde el 7 por ciento en adelante, para la Habana y sus barrios. Compro y vendo casas, solares y créditos hipotecarios. Compro y vendo Bonos y Acciones.

Julio C. Granda
Obrapía 33. Telf. M-5321 y FO-1668.

DINERO
PIGNORAMOS Y COMPRAMOS

Muebles joyas, ropa y todo objeto que represente valor. Visite «La Competidora», Gloria 68 esquina a Indio. Telef. A-6821. G. Arango y Compañía.

PRESTO DINERO DESDE $500.00 en adelante, en primera hipoteca, interés desde el 6 por ciento. No corredores. Telff. A-6836. Campanario 90, bajos, entre Neptuno y San Miguel. Sr. Correa.

DINERO

No pierda tiempo. Cuando necesite tomar dinero en hipoteca o pagarés, vea a M. Fernández, San Ignacio 50, Telf. M-9272 de 2 a 5. Operación rápida y absoluta reserva.

64 OFERTAS

DINERO
Sobre joyas, en todas cantidades.
«LA PERLA»,
Animas 84, casi esq. a Galiano.
Telf. A-8222.

PARA LAS DAMAS

68 MASAJISTAS

JOAQUINA VALDES, MASAJISTA científica. Tratamiento especial para el busto, exclusivamente a señoras martes, jueves, sábados. Horas: 9 a. m. a 6 p. m. Cuba 36, bajos, entre Cuarteles y Chacón. Apartamento 113.

70 INTERES PARA LAS DAMAS

ISABEL MODAS: ALTA COSTURA, vestidos a medidas precios convencionales. San Lázaro 93 esquina a Aguila Telf. M-7752

MODISTA. CONFECCIONA VESTIdos señora y niñas. Corto y entallo modelos franceses y americanos. Sombrero. Hago, limpio y reforma y engomo. Teléfono M-4134. Obispo 40, entrada por Habana.

SISTEMA "ALEMANY"
(OFICIAL)
INSTITUTO NACIONAL DE CORTE Y COSTURA

La señora Matilde Alemany, creadora de este maravilloso sistema (Oficial) pone a vuestro alcance la forma de hacerce profesora de corte y costura en corto tiempo. El método «Alemany» está recomendado por la Secretaría de Educación, y por el supremo arte del buen vestir. Recuerde que la enseñanza por este medio está garantizada. Numerosas profesoras se sienten orgullosas de haberse graduado, y haber obtenido el título de capacidad. Estudiando usted por este método, le garantizamos que usted confeccionará sus vestidos perfectamente en las primeras lecciones. Usted no desconoce la última palabra de la Secretaría de Educación que, todos aquellos métodos aprobados por la Secretaría, generalmente todos son oficiales. No puede haber ninguno distinguido. Todos tienen el mismo derecho. No se deje sorprender. Por lo tanto, usted debe estudiar por este método, el mejor de todos los métodos en cuanto a la moda. Numerosas sucursales en toda la Isla: Sra. Orfila, Compostela 114-B.; Srta. Hortencia, Atocha 6, Cerro; Carmen 17, Santiago de Cuba; Colón 7, Colón; Srta. M. Teresa, Jiguaní; Zoila, Gervasio 174; Mercaderes 16; Luz 18, Víbora, Sra. Domínguez.

PARA LAS DAMAS

70 INTERES PARA LAS DAMAS

JUNY: EX PELUQUERO DE «LUCY», «Llorens», va a domicilio. Pelado y onda: 30 cts.; peinados sofisticados: 40 cts.; Marcell: 50 cts.; permanentes: 80 cts.; croquinol: $1.80; sin corriente. Rajá $2.00; tinturas: $2.50: A-6793

CORTE MODERNO NACIONAL
SISTEMA «MENDEZ» OFICIAL

En poco tiempo puede hacerse experta profesora por el más moderno de los sistemas. Desde las primeras clases confeccionará sus vestidos por figurín. Clases garantizadas a domicilio y correspondencia. Adquiera este valioso método en la Central, Neptuno 810 Horas: 9 a 12 y 2 a 6. Moldes a medida de todas clases. Moralidad. Todos los sistemas son oficiales, ya que están legalmente registrados.

LOLITA CARRASCO

Para señoras gruesas, las fajas y ajustadores que modelan y no aprisionan. Lolita Carrasco. Especialidad en fajas para descenso del colon, estómago y riñones. Ordenes: U-6252, Neptuno 121, altos, casi esquina a Perseverancia.

La Gran Señora
PELETERIA
(MURALLA Y COMPOSTELA)
Se liquidan todas las existencias de esta casa.
ZAPATOS DESDE $1.00
en adelante. Véalos que le conviene. «LA GRAN SEÑORA», Muralla y Compostela

VELLOS
EXTIRPACION PERMANENTE

Garantía: 26 años de trabajo en esta ciudad y más de 600 casos tratados. J. Olivares. Calle 17 número 905, entre 6 y 8, de 2 a 3 p. m.

Corte y Costura
$1 50 MENSUAL
ACADEMIA «SANTA TERESA»

San Rafael 71, entre Campanario y Lealtad. Hágase profesora en tres meses. Desde la primera clase usted podrá cortar sus vestidos por figurín. También clases por correspondencia. Pidan la primera lección, incluyendo 3 centavos para franqueo. Expedimos títulos Telf. A-9222

MODISTA
Rosalía Hernández
San Rafael 152-B., bajos.
esquina a Oquendo:
U-3127.
Dobladillo de ojo, a:
2 cts. vara
Forramos hebillas a máquina.
Precios muy económicos
Plisados de todos tamaños bordados, festones y ojetes en colores. Forramos botones. Hacemos vestidos de alta costura y económicos.
TENEMOS MENSAJEROS

VELLOS

Extirpación definitiva de los vellos de la cara, muslos, piernas, etc. Tratamiento garantizado. Sra Alexander, calle Tercera número 405 entre Dos y Cuatro. Vedado.

$1.00
JOSEFINA
Neptuno 121, altos

Un peso bien gastado vale por dos. No compre su ropa de fiesta para el 20 de Mayo, sin antes visitar a Josefina, donde por la mitad de costo encontrará desde el vestido de algodón de a $1.00, hasta el de más alta costura.

Limpiamos, reformamos y teñimos su sombrero, por unos centavos. Se alquilan trajes de novia, Neptuno 121, altos. Telf. U-6252.

ENSEÑANZAS

75 PROFESORAS - PROFESORES

LA FONETICA EN EL INGLES

Es tan necesaria, si se quiere dominar este idioma, que sin ella es difícil hacerse entender, aún poseyendo conocimientos bastantes del mismo. Y ésta, únicamente se adquiere de un profesor de pronunciación correcta adquirida desde la infancia con las primeras letras, dominando al mismo tiempo el castellano. En ambiente inglés. Si usted desea aprenderlor y adquirir fonética, para entenderlo cuando le hablen y hacerse entender cuando usted lo hable, véame en Maloja 124. Telf. A-6306. Clases individuales a domicilio. Me hago cargo de traducciones en ambos idiomas.

PROFESOR GRADUADO EN PARIS y Madrid. Clases a domicilio. Primera Enseñanza, Superior. Preparatoria y Francés. Modernos sistemas pedagógicos. Sr. Cid, San Nicolás 3. teléfono M-3423.

PROFESOR DE PRIMERA Y SEGUNda Enseñanza. Preparación completa, con excelentes resultados. Ingreso en Institutos y asignaturas Bachillerato. Clases a domicilio y en su casa. 28 entre 25 y 27: F-5133.

PROFESORA FRANCESA QUE SAbe inglés, tiene horas disponibles. Prepara para exámenes. Llmar: de 10 a 12 a. m. Mlle. Mahieu: A5-4821.

PROFESOR GRADUADO EN LA Normal Central de Madrid. Clases a domicilio y en su casa, de Ingreso Taquigrafía, Mecanografía etc. Cuotas económicas. Juan Delgado Nro. 218 M-8893. Pedrós.

ENSEÑANZAS

75 PROFESORAS - PROFESORES

PROFESORES, COMPETENTE PROfesora de Inglés y Taquigrafía clases a domicilio. Especialidad en simplificar la enseñanza; absoluta garantía. Preparación del inglés para los exámenes del Instituto FO-3852

A LOS ALUMNOS DE INSTITUTOS

El Profesor J. B. Pazó iniciará su cursillo de Verano, el lunes 20 de Junio para alumnos de ciencias Matemáticas, Físico-Químicas y Naturales, que deban prepararse para los exámenes de Septiembre. En la misma fecha quedará iniciado el cursillo de ingreso a Institutos, Escuelas Normales y de Comercio así como el cursillo especial para ingresar en las Escuelas de Ingenieros y Arquitectos. Profesor Pazó, Consulado 55, altos.

SE OFRECE UNA SEÑORITA FRANcesa para dar clases de francés a domicilio. Tiene buena preparación. Santos Suárez 364. Telf. I-5703

PROFESORA FRANCESA

Experimentada, da clase de su idioma, prepara para exámenes. Precio de situación. Mlle. Mahieu. Telf. A5-4821.

ESCUELA DE BAILE

Exclusivamente bailes de salón. Son Fox, Tango, etc. Se garantiza la enseñanza. Ignacel Servelló. Cárdenas Nro. 3 segundo piso.

BAILES: MAURICE

De nuevo en Cuba, últimos hits de New York, The Bi Apple Trucking, Pecking Susy, Q El Carlo. Además, las últimas variaciones en tango, fox, pasodoble, vals, son, conga, etc. Precios razonables. Informes precisos, 8 y media a 10, lunes miércoles y viernes. Doy turnos exclusivos estudio provisional. Amistad 35, altos, entre Neptuno y San Miguel.

PROFESORA FRANCESA, CON TItulo e inmejorables referencias, da clases de francés en su casa o domicilio. Telf. M-8551.

ACADEMIA
GREGG ACADEMY

Taquigrafía, Mecanografía, Inglés y Comercio. Bachillerato y Preparatorias. Tenedurías. Geometría etc Profesor Richardson, Director, Manzana de Gómez 514 A-9798

76 COLEGIOS

EDUQUE SUS HIJOS EN LOS Estados Unidos, Newberry College, South Carolina. Para señoritas y jóvenes. Colegios separados. Cursos comerciales $325.00 anuales. Representante Alfredo A. Jiménez. Apartado 2236.

SAN "ELOY"

Colegio y Academia Fundado en 1907. Primera y Segunda Enseñanza: Preparatoria, Bachillerato, Comercio, Idiomas, Cultura Física, Cursos preparatorios especiales. Admitimos pupilos y medio pupilos y externos. Quinta Menocal, Samá 81, Marianao Telf. FO-7462. Pida Prospectos.

COLEGIOS
AMERICANOS

Al alcance de todas las fortunas. Catálogo e información gratis. Profesor Richardson, American Schools Bureau, Manzana de Gómez número 514. Telf. A-9798.

77 ACADEMIAS

CUBA RADIO SCHOOL COMPOSTEla 114, clases individuales y colectivas de radio elemental para niños y funcionamiento, desperfectos y fabricación, para jóvenes aspirantes a radio-expertos. También internado radio

CARLISLE MILITARY ACADEMY, South Carolina. Cursos superiores y comerciales, $465.44 anuales incluyendo uniformes. No extras. Representante: Alfredo A. Jiménez, apartado 2236, Habana.

COLEGIO «SANTA TERESA»
INGRESO AL BACHILLERATO
SE ADMITEN INTERNOS

Primer Grado: $1.50; Segundo: $2.00; Tercero y Cuarto: $3.00; Quinto y Sexto: $4.00; Séptimo y Octavo: $5.00. Autorizado para expedir certificado de Octavo Grado para ingresar en Normales, Institutos, Hogar, etc. Taquigrafía, Mecanografía, Ortografía, Inglés, Correspondencia Comercial. Corte y Costura y Labores. Pida prospecto: San Rafael 71, entre Campanario y Lealtad. Telf. A-9222.

ACADEMIA DE IDIOMAS ROBERTS Malecón 31, teléfono: M-2124. ¿Desea usted aprender inglés. Compre el método «Roberts». Se recomienda por sí solo. Distinción. Eficiencia. Garantía. Cuarta edición: $2.00.

ACADEMIA BRAVO

Cursillos especiales para repasar todas las asignaturas del Bachillerato e ingreso en las Escuelas de Ingenieros, Normales, Institutos, Cadetes, Superior y Elemental de Comercio.

Cursillo preparatorio para los exámenes de ingreso al Bachillerato, en junio y septiembre. Ingreso a las Escuelas Normales, Técnicas, Industriales, Hogar, Mecanografía, Tenedurías, Ortografía, Inglés y Correspondencia. Primera Enseñanza. Desde el Primero al Octavo Grado. Autorizada para expedir Certificados del Octavo Grado. Servicio de ómnibus a domicilio. Clases diurnas y nocturnas para ambos sexos. Neptuno 198 y 199, esquina a Lucena. Teléfono: U-2627. Clases especiales de Griego y Latín para exámanes de Universidad.

ACADEMIA RABIÑA
NEPTUNO NROS. 78-80. (ALTOS)
ESQUINA A MANRIQUE
INGRESO AL BACHILLERATO

Clases individuales. Francés, Alemán, Taquigrafía «Pitman» y «Gregg» Mecanografía, Correspondencia y Aritmética Comercial; TAMBIEN CLASES POR CORRESPONDENCIA. Ingreso en Escuelas de Ingenieros, Arquitectos y Comercio. Servicio de ómnibus y de internos. Pida prospectos Expedimos títulos y proveemos de empleo a nuestros graduados.

ENSEÑANZAS

77 ACADEMIAS

INSTITUTO NOBEL
VIRTUDES Y PERSEVERANCIA

Autorizado según Decreto No. 2[illegible] de Junio 30 de 1938 para expedir certificados de estudios de 8o. y 9o. grados para ingresar en todos los Centros Oficiales de Segunda Enseñanza de la República; Institutos, Normales, Técnicas, etc.

Enseñanza Primaria y Superior. Bachillerato. Cursos especiales para ingreso en la Escuela de Ingenieros, Cadetes, Optometría, etc. Inglés, Mercantil y Tecnológico, Aritmética Mercantil y Superior, Cálculos Mercantiles, Práctica de Oficina, Mecanografía, Taquigrafía, etc.

Contamos con un personal graduado y especializado en cada materia. Educación Física y Juegos Deportivos. Servicio de Omnibus. Precios módicos. INSTITUTO NOBEL. VIRTUDES Y PERSEVERANCIA. HABANA. TELEFONO U-1867

OBSEQUIO DE LA ACADEMIA DE COMERCIO
LUIS B. CORRALES

Los que presenten quince centavos en sellos, recibirán una Aritmética Mercantil práctica. Clases de Teneduría de Libros, Taquigrafía, Ortografía, Inglés. Clases de Mecanografía: $1.00 mensual, una hora diaria. Clases individuales: Lealtad 141, entre Salud y Dragones.

INTERES GENERAL

AVISO SEÑOR: SUS TRAJES viejos los arreglo, reduzco, para sus hijos, quedan nuevos y hago medida muy baratos, sastre de garantía. Voy a domicilio. San Nicolás 23. Telf. A-7095 Juan González.

COMERCIANTES Y PUBLICO EN general. Remítame $1.50 en giro y le remitiré 100 sobres, 100 hojas papel de carta y 100 tarjetas. Todo impreso, 5 líneas. Imprenta E. Mostaner, Merced Nro. 37, Habana.

ALQUILERES

79 HOTELES

HOTEL «SANTA FE», S. A.

Amistad número 61, entre San José y San Rafael. Lo más céntrico de la Habana, próxima al Capitolio, teatros y principales tiendas. Telf M-7589. Grandes y frescas habitaciones. Excelente comida. Precios moderados. Se exige moralidad.

HOTEL "HARDING"

Crespo 9, a dos cuadras del Prado y Malecón, cerca del mar: A-6728

Hotel absolutamente moral y comidas excelentes. Dos personas desde $46.00; una, desde $29.00. Elevador día y noche. Agua caliente y fría.

HOTEL "COLONIAL"
SAN MIGUEL 62

Habitaciones y apartamentos con baño privado y muebles modernos. Magnífico comedor en octavo piso. Elevador día y noche. Huéspedes por mensualidades, precios especiales. Moralidad. Telf. A-6958.

Hotel Florida

Situado en el centro de los negocios. Precios especiales para el Verano, de habitaciones con baño completo y teléfono. Visite nuestro famoso restaurant, favorito de todos los hombres de negocios. Pídanos precios al teléfono: A-1131.

HOTEL "ANDINO"

San Lázaro 496, esquina a M. U-2553. Unico en su clase. Moderno, céntrico, amplio, fresco, saludable, frente Universidad. Conviene para los que necesitan vivir cerca de los hospitales Calixto García o Mercedes. Habitaciones con baño privado, balcón, hermosa vista, con tres excelentes comidas: 45 pesos, matrimonio. Una persona desde 28 pesos. Clientela escogida. Pensión completa para huéspedes del interior. Precios sin competencia. Esmerado servicio en mesas separadas.

Hotel Roosevelt
AMISTAD Y SAN MIGUEL
$55.00 Matrimonios con tres excelentes comidas. mensuales.
Apartamentos para familias, todos con baño privado. Eleyadores día y noche.

THE SAVOY
F y Quince. Vedado
Telf. F-6616

Situado en un lugar alto del Vedado, con fácil y frecuente comunicación con la ciudad y repartos. Rodeado de jardines, con 600 metros de hermosos portales. Las habitaciones tienen ventilación directa, teléfono, baño privado, con agua fría y caliente. Precios moderados, incluyendo tres excelentes comidas. El servicio en mesas separadas, para cada familia.

HOTEL INTERNACIONAL APARTAmentos habitaciones con comida y todo servicio a una persona, $25. Dos o matrimonio, de $30 en adelante, agua caliente. Tejadillo 12, entre Cuba y Aguiar. A-9958

FOLLETIN 11

EL HOMBRE SIN PIEDAD

VERSION ESPAÑOLA
ADELAIDA MENDEZ BLASCO

**Se vende

ALQUILERES

HOTELES 79

HOTEL "COLONIAL"

SAN MIGUEL 62

Habitaciones y apartamentos con baño privado y muebles modernos. Magnífico comedor en octavo piso. Elevador día y noche. Huéspedes por mensualidades: precios especiales. Moralidad. Telf. A-6958.

HOTEL "PRADO"

Prado 85, entrada por Virtudes, a media cuadra del Parque Central. Habitaciones balcón, calle de la brisa y sombra. Precios limitados para familias estables, buena comida, con desayuno, 5 platos, postre y café. Viajeros, una persona: $1.25; dos personas: $2.00, pensión completa. Ascensor toda la noche. Telf. M-7660. F. Mariño.

"TROTCHA"

En lugar más céntrico del Vedado, amplias y frescas habitaciones, rodeadas de jardines, a una cuadra de tranvías y ómnibus. Calzada y Dos, Vedado. Telf. F-2383.

HOTEL "SAN CARLOS"

EGIDO Y MONTE

Céntrico y cómodo para vivir estable. Habitaciones individuales y para matrimonios. Departamentos de 2 y 3 piezas para familias. Buena comida, española y criolla. Asensor día y noche. Servicio esmerado. Precios económicos por mes. Los viajeros del inerior lo prefieren por disfrutar de precios a su satisfacción y hallarse próximo a los paraderos de ómnibus.

HOTEL Y RESTAURANT «LAS TULLERIAS»

Monserrate 91, entre Lamparilla y Obrapía: M-1792. Hospédese y coma en el hotel «Las Tullerías», y comerá sabroso y vivirá fresco, tranquilo y económico. Pida lo especial de la casa: un table d-hotel.

HOTEL «VANDERBIL»

Situado en la Loma de la Universidad Nacional, amplias y lujosas habitaciones con el baño privado, agua caliente y fría en abundancia. Esmerada atención. Neptuno 309.

HOTEL "IDEAL ROOM"

Prado 93-B., (por Pasaje)

¿Desea vivir en casa tranquila, mejor que en su propia casa? Visite esta gran casa, aunque sea por curiosidad. Por adentro, la mejor. Si hace poco usted la visitó y no encontró habitación, vuelva a visitarla, hay habitaciones disponibles. Visite esta casa y así verá su patio andaluz, de hace poco. Se construyó el mejor, sin duda. Precios los más económicos. Se exigen referencias de moralidad y pagos.

CASAS DE HUESPEDES 80

GALIANO 111, ALTOS, ENTRE SAN José y Barcelona. Habitación propia para una persona. Comida exquisita. Precios reducidos. Absoluta moralidad. Hay teléfono.

RESIDENCIA FAMILIAR

Prado 88, altos. Habitaciones claras, amplias y ventiladas, propias para matrimonios y estudiantes. Comida excelente y agua caliente.

SE ALQUILA UNA HABITACION con baño privado, balcón a la calle. Residencia Santa Ana. Campanario 68, esquina a Concordia.

REINA 59 ENTRE RAYO Y SAN Nicolás habitaciones y departamentos vista a la calle, todas con lavabo agua caliente, y fría y baños todas horas. Servicio esmerado. Referencias.

VEDADO: 21 NUMERO 456, ALTOS, matrimonio español acaba de alquilar gran casa y alquila habitaciones con comida, a matrimonio o personas solas. Estricta moralidad. Telf. F-3754. Agua caliente.

CASA DE HUESPEDES «TURIS» Manrique número 123, entre Reina y Salud. Teléfono: A-6388. Los nuevos dueños han intoducido grandes reformas. Habitaciones a la calle. Se admiten abonados al comedor. Moralidad absoluta.

CASA DE HUESPEDES «LA MATANCERA». Reina número 83. Teléfono: A-6733. Se alquilan amplias habitaciones con vista a la calle con o sin baño, agua fría y caliente; a precios muy reducidos. Comida española y criolla.

«SANTA RITA»: HABITACIONES, amplias, con lavabo, agua fría y caliente en los baños, buen comedor. Admitimos abonados; precios módicos. Pruebe y convénzase. O'Reilly 52; entrada por Habana. Hay elevador.

CASA PARA FAMILIAS: PRADO 65, exclusivamente para personas de estricta moralidad. Si no es así, no se presente. Habitación con balcón calle, con toda asistencia. Comida inmejorable. En azotea, habitación para matrimonios u hombres solos.

CASAS DE COMIDAS 81

CASA PARTICULAR REPARTE COmida variada a reducido número familias artículos primera. Aceite Balcells, manteca chicharrón. Dominga, pollo y postres. Precio: 1 persona 40 cts. dos, 60 cts. Telf. A-7146.

APARTAMENTOS 82

APARTAMENTOS. — PLAYA DE Miami, Florida. Cuarto dormitorio sala, cocina, comedor adjunto, baño, amueblado elegantemente. Precio de verano. Se habla español. Informan: Obrapía Nro. 14. M-1714.

MANRIQUE ESQUINA A SAN LAzaro en el 8o piso, se alquila fresco apartamento 3 habitaciones, sala, saleta, comedor, baño intercalado, cuarto y servicios de criado. Elevador día y noche. Verse a todas horas. Teléf M-3476.

APARTAMENTOS NUEVOS DOS HAbitaciones muy frescas, baño, cocinas y luz, gran patio para lavar, a 10 pesos al mes. Calle Seis No. 369, esquina a 37, Vedado, barrio del Príncipe.

ALQUILO APARTAMENTO AZOTEA muy ventilado, todas las comodidades, baño anexo, con o sin comida a matrimonio. Verse: 1 a 5 tarde. Virtudes 9, altos, media cuadra Palacio Presidencial.

AYESTARAN Y DESAGUE. EDIFIcio «Gelabert». Departamento alto con sala, comedor, tres cuartos, baño intercalado, cocina y servicio de criados, se da barato. En el mismo informan.

EDIFICIO «COLLAZO», MALECON 350. Se alquila apartamento cuarto piso. Informan en el elevador.

SE ALQUILA EN EL EDIFICIO Aneces Prado 36, un bonito apartamento compuesto de tres piezas, baño completo y pantry, tenemos habitaciones se alquila con todo servicio, comer día y noche.

PRADO 34½ APARTAMENTOS y habitaciones con comidas, baño privado, acabadas de construir, con muebles, luz y servicios. Informan en la misma.

APARTAMENTOS MODERNOS, MUY frescos una y dos habitaciones, sala, comedor, cocina, magnífico baño. Elevador. Neptuno 172, entre Escobar y Gervasio.

ALQUILERES

APARTAMENTOS 82

EDIFICIO «ARCOS». SE ALQUILAN apartamentos frescos y cómodos. Informa el conserje del mismo. F, entre 19 y 21, en el Vedado.

APARTAMENTOS DE LUJO

SEMI-AMUEBLADOS

Acabados de construir. Lo más moderno y lo más céntrico. Ideal para matrimonio. Galiano 43. Informan: F-3317 y en el apartamento número 1, del edificio.

APARTAMENTOS MODERNOS, RECientemente pintados, ventilados, dos cuartos, sala, comedor, precioso baño intercalado, cocina de gas, baño criados. Edificio «Padrón», Neptuno 251 teléfonos U-5158 y U-6889.

EN LA PLAYA DE COJIMAR

Se alquilan apartamentos en la magnífica residencia «Villa Pedralbes»; para informes Joaquín Boada teléfono F-5956.

PLAYA DE COJIMAR

Lujosos apartamentos y habitaciones amuebladas frente al mar con asistencia o sin ella. Precios módicos. Excelente comida. Malecón Nro. 20, esquina a Morell. M-9921. Extensión 34. Sr. Angulo.

DEPARTAMENTOS 83

MANRIQUE 55, PEGADO A NEPTUno alquilo moderno departamento alto propio para matrimonio con sala y dos cuartos grandes, baño completo lujoso. Llave en encargado.

ALQUILO HERMOSO DEPARTAmento dos habitaciones, esquina sombra, cinco balcones calle, lavabo, teléfono, toda asistencia; otra chica, persona sola. Neptuno 77, primer piso «La Filosofía».

VEDADO CALLE 23 Nro. 1510 A MAtrimonio sin niños departamento alto, sala, comedor, dos habitaciones baño, cocina. Informes M-3293.

EDIFICIO "YARA"

INDUSTRIA 99-101

Se alquila un hermoso departamento de ese céntrico edificio, acabado de fabricar. Véalo, pues se alquila enseguida. Informes: Sr. Molina: M-9659.

HABITACIONES 84

SE ALQUILA A MODICO PRECIO, amplia y ventilada habitación a hombres solos o matrimonio, con todo el servicio abundante agua y teléfono Monte 225 altos, entre Figuras y Carmen.

AGUILA 97 2o HABITACION AL lado del baño, fresca, con toda asistencia casa particular para hombres solos o matrimonio sin niños. Hay teléfono.

HABITACION AMUEBLADA LUJOsamente lavabo, bidel, agua corriente, luz, ropa de cama, hombre solo o matrimonio sin niños. Llavín. $15. Informan Telf. M-6622.

SE ALQUILA A MODICO PRECIO amplia y ventilada habitación a hombres solos o matrimonio, casa de moralidad. Cárdenas 65, altos, entre Misión y Gloria, Habana.

SE ALQUILA UNA HABITACION Campanario 208, altos. Casa moralidad. No molestar bajos.

AGUILA 90 CASI ESQUINA SAN JOsé, se alquila habitación amplia, anexa al baño a matrimonio sin niños u hombres solos, en la casa hay teléfono. Tejero. Aguila 90.

EN LUJOSA RESIDENCIA SE ALquila una habitación con toda asistencia, por módico precio, a personas de gusto. San Rafael 71, altos. Campanario y Lealtad.

CASA DE FAMILIAS. ALQUILA HAbitaciones con o sin muebles, lavavo agua caliente, teléfono y toda asistencia si desean, hombres o matrimonios sin niños. Manrique 94 entre San Rafael y San José.

ALQUILO EN CASA PARTICULAR, una espléndida y ventilada habitación a personas solas, matrimonio o dos compañeros. Precio de situación. Lugar céntrico, a una cuadra del Capitolio. Toque la puerta no timbre. Amistad 87 y medio, altos.

HABITACION CON BALCON, LAvabo. Se alquila en casa particular, toda asistencia. En la misma, otra chica, iguales condiciones. Neptuno 77, primer piso de «La Filosofía».

NEPTUNO 59, ALTOS, ENTRE AGUIla y Galiano, casa de moralidad. Se alquila una habitación grande, con lavabo a matrimonio solo; otra chica, para hombres solos, que sean decentes.

SE ALQUILA EN CAMPANARIO No. 90, bajos, entre Neptuno y San Miguel habitación grande. Lavabo agua corriente a personas decentes que no cocinen ni tengan animales, hay teléfono.

SE ALQUILA UNA HABITACION con todo servicio en casa particular, a hombres solos o matrimonio. Salud 106 segundo piso entre Belascoain y Santiago.

AVISO

Empedrado 30, esquina a Aguiar. Se alquilan magníficas habitaciones y apartamentos a personas de moralidad: Aguiar 57, frente al parque San Juan de Dios; O-Reilly número 1, entre Monserrate y San Ignacio; Oficios 74; Oficios 76, esquina a Luz; San Ignacio 82, entre Muralla y Sol; y Egido 16, esquina a Gloria.

SE ALQUILA UNA HABITACION, con balcón a la calle. San José No. 11, 2o piso entre Aguila y Galiano, matrimonio que trabaje en la calle, u hombre solo. Se cambian referencias.

SE ALQUILA: SAN RAFAEL 70, primer piso, derecha, habitación a hombres solos, muy fresca. Casa moralidad. Informes en la misma, todas horas.

FAMILIA HONORABLE ALQUILA habitaciones con comida, teléfono y todo servicio a personas mayores solamente. Lugareño 2, altos, frente a la clínica Fortún-Souza.

SE ALQUILA EN COMPOSTELA No. 75 entre Teniente Rey y Amargura, espaciosos y frescos apartamentos y habitaciones acabados de pintar; llave e informes en la misma. Propietario: Francisco Torres. Aguiar 65. Edificio Pedroso.

PRADO Nro. 8 SE ALQUILAN AMplias y ventiladas habitaciones con balcón a la calle, todo servicio o sin él. Lo más fresco de la Habana.

EDIFICIO «CUBA», SEIS PISOS.

Empedrado número 42, se alquilan amplias y ventiladas habitaciones, muy baratas, elevador, lavabos, luz toda la noche. Orden y moralidad. Telf. M-5113.

VEDADO LINEA 901 ESQUINA 6, (Casa con palmas) familia honorable, alquila 2 magníficas habitaciones con lavabo corriente y baño al lado, juntas o separadas. Cambiamos referencias. Todo servicio F-5632 y F-3569.

SE ALQUILA EN COMPOSTELA No. 75, entre Teniente Rey y Amargura, espaciosos y frescos apartamentos y habitaciones acabados de pintar; llave e informes en la misma. Propietario: Francisco Torres. Aguiar 65. Edificio Pedroso.

CONFORTABLE Y CENTRICA CASA de familia, alquila habitación anexa al baño, vista a la calle, esmeradaa limpieza y con todo servicio. Concordia 44, esquina Manrique.

NAVES-LOCALES 85

MONTE 104, ESPACIOSA CASA COmercio Industria, 200 metros superficie, altos al fondo, se alquila. Cien pesos, precio reducidísimo, más informes en la misma, véase.

ALQUILO NAVE LAMPARILLA 16, entre San Ignacio y Mercaderes. Informes en la misma.

ALQUILERES

NAVES-LOCALES 85

SE ALQUILA Edificio Compostela 106

entre Sol y Luz

LOCAL de mucho frente, propio para cualquier negocio. Tiene puertas, vidrieras, pisos de granito y pintado con esmero.

HABITACIONES en la planta baja, que están terminadas de construir. Cada una con su baño privado en colores, pisos de granito, pintadas de aceite, con muebles de caoba modernos, de lujo, sin estrenar. También alquilamos, si usted trae sus propios muebles.

Informan - Telf. F-7556

y en la misma casa.

EN COMPOSTELA 88, A POCOS metros de Muralla. Se alquila espléndido local con armatostes propio para almacén o establecimiento. Informan en el propio local, o en los altos del mismo, primer piso. Telf. M-2468.

SE ALQUILA AMPLIO LOCAL EN Maloja 107 para almacén o industria. Informes teléfonos M-6380 y M-2781.

SE ALQUILAN LUJOSAS CASAS acabadas de fabricar en Hospital núm. 203 y núm. 209 casi esquina a Jovellar, rentan desde $34 a $45. La llave en la misma; informan en Pedroso No. 8. Teléfono M-8799 de 1 a 4 p. m.

SE ALQUILA PARA INDUSTRIA O comercio el hermoso salón de la planta baja de la calle Cuba No 22 frente al anfiteatro. Informa Sr. Lefebre Telf. F-5817.

SE ALQUILA PROPIA PARA ALMAcén o depósito, nave de 360 metros, cerca de los muelles: $70.00. San Ignacio 87, entre Paula y Merced. Telf. M-6157.

SE ALQUILAN LOS HERMOSOS BAjos de Prado 33 con vidrieras para establecimiento.

SE ALQUILA UNA HERMOSA NAVE en la calle Patria No. 153 informan Calzada del Cerro 1403, bajos.

SE ALQUILA EL LOCAL DE ESquina de fraile de la casa Empedrado 23 esquina a Habana. Informan: Muralla 98 apartamento 107.

SE ALQUILA UNA NAVE DE TEcho de concreto en Benjumeda letra B casi esquina a Subirana. Informes en la misma de 9 a 11 o por el teléfono FO-3403.

GALIANO Num. 43

En el eje comercial de la ciudad. Planta baja y sótano, acabados de construir con los detalles más modernos. Doce metros de frente. Informan en el mismo edificio.

HABANA 87

SE ALQUILAN HERMOSOS Y ESpléndidos bajos acabados de fabricar situados en Estrella entre San Carlos y Marqués González, compuestos de sala, 3 cuartos, baño intercalado, comedor al fondo, cuarto y servicio de criados, patio y traspatio. La llave en los altos. Informan por el teléfono FO-7893.

SE ALQUILA CASA $25.00 3 CUARtos sala, comedor, y servicios. San Nicolás 127 esquina a Estrella. Informan de 3 a 6 p.m.

ANIMAS 77 TERCERO MODERNO sala, tres cuartos grandes, baño modernísimo, agua caliente, cocina amplia, terraza; llaves segundo o carnicería. Informes Bar Franco M-2211. Vale $30.00.

SE ALQUILA AVENIDA MENOCAL 1155, esquina Llinás, una casa alta, sala, comedor, tres cuartos, baño intercalado, cuarto y servicio criados. Informes Teléfono I-5021.

SE ALQUILA ACABADA DE REformar la espaciosa y ventilada planta alta de Consulado 78, entre Refugio y Colón. Informan en la mismo de 9 a 2 a 6 p.m.

ALQUILO $40 MODERNO SEGUNDO piso Muralla 99, esquina a Villegas, sala, saleta, 3 cuartos, hall etc. La llave zapatero.

PROGRESO 30, BAJOS, SE ALQUIla una cuadra del Parque Central sala, comedor, cuatro habitaciones, baño, cocina; la llave en los altos. Informan F-4645.

SE ALQUILA EL SEGUNDO PISO

de Galiano 110. Informan: bajos, en el bar.

EVITESE MOLESTIAS EN BUSCAR casa. Servicio especial de Información tiene la casa o apartamento que desea. Llame al Teléfono M-8143.

SE ALQUILA EL BAJO SAN LAzaro 319 entre San Francisco y Espada, frente al cine Florencia. Tiene sala, comedor, dos cuartos, baño completo y servicios aparte para criada. Alquiler $35. La llave en el 319 B. Informes teléfono M-6971.

ALQUILO PUERTA CERRADA 65, altos, esquina a Alambique, después de grandes mejoras; sala, comedor, dos cuartos, cocina, baño y azotea $25.00. Rutas 23, y 24 y transbús por el frente. López. M-8628.

LOMA UNIVERSIDAD, SAN LAZAro 496 entre L y M, casa de una planta con 3 cuartos, acabada de pintar $30.00. Nunca falta agua. Informes Librería Albela, Belascoaín y San Rafael.

SE ALQUILA: OBRAPIA 39, ESQUIna Habana, segundo piso, izquierda, sala, comedor, 2 cuartos, baño completo, cocina. Agua abundante. Llaves e informes: bar «El Gallo». Telf. A-8715.

ALQUILAMOS CASA MANRIQUE 85 casi esquina a Zanja. Sala, comedor, 4 habitaciones, cocina. Para verla de 9 a 11 y de 2 a 5 de la tarde. Informan: Bufete de Fernández y Cuadrado. O-Reilly 26, altos, teléfono M-2602.

ALTOS NEPTUNO 206 E ESQUINA a Marqués González, sala, recibidor, comedor al fondo, cuatro habitaciones, baño completo. Servicio criada. Llaves bodega. Informes F-2313. Precio: 40 pesos.

ALQUILO ESPACIOSA SALA PROpia profesional cosa análoga y una habitación amplia lavabo, preferible matrimonio u hombre solo. Exígense referencias. Habana 98, altos entre Obispo y Obrapa.

SE ALQUILA TODA LA PLANTA alta de Obispo 92 a una cuadra del Parque Central, primer piso solo independiente y tres departamentos en el segundo con azotea. Informes en la casa de Optica «El Anteojo», Obispo número 90.

ALQUILO LAGUNAS 64, GERVASIO y Belascoaín, accesoria dos habitaciones, sala, servicios cocina, moralidad. Encargado.

DIVISION 11 ENTRE SITIOS Y

Maloja. Sala, comedor, cuatro cuartos, agua abundante. La llave en la misma. Informan en Cerro 532 teléfono I-7048.

SE ALQUILA TENIENTE REY 85, segundo piso, frente Parque Cristo tres habitaciones, sala, comedor, baño intercalado. Llave imprenta Bernaza 37, A-7311.

ALQUILERES

HABANA 87

O-REILLY 82 ESQUINA A VILLEgas se alquila el 1er piso por Villegas. Informan Telf. I-3181.

SANTIAGO DE 36-A., ALTOS, EN tre J. Peregrino y Pocito, moderna, amplia, sala, tres ventanas a la calle, comedor, tres habitaciones, baño intercalado, buen patio, cocina, cuarto y servicio de criados. Renta: $33.00.

SAN LAZARO 206, BAJOS, ENTRE San Nicolás y Galiano: 50 pesos, sala, comedor, tres habitaciones, baño, cocina, cuarto, servicio criados y patio. The Trust Company of Cuba, Obispo 53: M-6917.

MALECON 29, SEGUNDO PISO, ESquina a Crespo: 50 pesos, sala, comedor, gabinete, cuatro habitaciones, baño, cocina, cuarto y servicio criados. La llave en el primer piso.

ANIMAS 101, BAJOS, ENTRE MANrique y San Nicolás: 100 pesos. Buena para laboratorio o consultorio: zaguán, sala, saleta, comedor, cinco habitaciones, baño, cocina, local en el patio, cuarto desahogo, cuarto y servicio de criados. The Trust Company of Cuba, Obispo 53: M-6917.

SE ALQUILAN LOS MODERNOS

bajos de Águila 61, con sala, saleta, dos habitaciones, baño intercalado, comedor al fondo y cocina gas. Precio: $40.00. Llaves e informes: Animas 45, bajos.

FINLAY 85, ALTOS, ANTES ZANJA media cuadra Belascoaín. Alquilo casa acabada pintar, gran sala y saleta, cuatro grandes habitaciones, comedor corrido fondo, baño interior completo, cuarto y servicio criados, llave la misma 10 a 1 y 2 a 6. Informan U-2904.

RAYO 93, BAJOS ENTRE MONTE E Indio frente iglesia, sala, saleta, 4 cuartos $30.00 etc. Llaves en la misma. Dueño: FO-2372.

AYESTARAN 629 PRIMERO Y SEgundo pisos, sala, saleta, cinco cuartos, $40 y $34. Llaves e informes en los bajos.

SE ALQUILA EN INDUSTRIA No. 81 entre Animas y Bernal un primer piso con sala, recibidor, 3 cuartos, comedor, baño intercalado, cocina o servicio de criados. Informan en la misma y al teléfono A-9754.

SE ALQUILAN: 27 DE NOVIEMbre, (Jovellar) número 59 y 61 entre Aramburo y Hospital, apartamentos de sala, comedor, dos cuartos, baño intercalado completo. Llaves en los. mismos Informes: U-5858.

SE ALQUILAN: MAZON NUMEros 35 y 37, entre Valle y Zapata, casas de sala, comedor, tres habitaciones, baño y cocina. Llaves en las mismas. Informes: U-5858.

SE ALQUILAN: VAPOR NUMERO 43, entre Espada y Hospital, casas de sala, comedor, dos habitaciones, baño y cocina. Llaves en las misma. Informes: U-5858.

SE ALQUILA: 27 DE NOVIEMBRE, (Jovellar) número 10, entre Aramburo y Hospital, casa de recibidor, sala, tres habitaciones, baño, comedor, cocina y cuarto y servicio de criados. Informes: U-5858.

SE ALQUILAN: SAN JOSE NUMEro 111, entre Oquendo y Soledad, apartamentos de sala, comedor, una habitación, baño y cocina. Llaves e informes en los mismos: U-5858.

SE ALQUILA: SAN LAZARO 388, enetre Espada y Hospital, casa de sala, recibidor, dos habitaciones, baño y cocina. Informes: U-5858.

SE ALQUILAN: OQUENDO NUmero 24, entre San Rafael y San José (Palacio de La Aurora), apartamentos de dos habitaciones, baño y cocina, desde $13.00 con luz. Informes: U-2908.

SE ALQUILA: MARINA NUMERO 56, frente al Torreón, casa compuesta de recibidor, gabinete, sala, 4 habitaciones, 2 baños, comedor, cocina, cuarto y servicio de criados. Llaves, de 2 a 6 de la tarde, en la misma. Informes: U-5858.

AYESTARAN 1 A, ALTOS MODERnos y amplios sala, comedor, hall, 3 cuartos, baño completo, cocina, cuarto y toilet criados. Llave en los bajos. Informan FO-2195.

ALQUILO BAJOS, ANIMAS 50, TRES grandes habitaciones, lugar para cocina, baño, servicios criados: $37.00. Miguel Máquez, Empedrado 16, altos: A-8450.

ALQUILO EN $45.00

2o piso Aguila 22 esquina a Trocadero. Sala, comedor, 4 habitaciones, cocina de gas y baño completo. La llave en la misma. Informa Barreiro Aguila 52, altos.

SE ALQUILAN LOS COMODOS Y ventiladose altos de la casa Revillagedo 72 entre Misión y Esperanza informan en la Panadería 2a Central al lado. Telf. M-5080.

SE ALQUILA CASA MODERNA, CON sala, tres cuartos, comedor etc. sita en Mazón entre San José y Valle. Informan X-1729. Se alquila en $34.00.

OQUENDO 75 ESQUINA PEÑAlver altos lujosos sala, comedor, 2 cuartos grandes, baño intercalado, cocina $30.00. Llave en los bajos. F-6316.

LEALTAD NUMERO 49, CASI ESquina a Animas, alquilo amplios y ventilados altos; 3 habitaciones, sala y saleta, baño intercalado, cuarto y servicio criados: $45.00. Informes: Telf. U-1417. La llave en la bodega esquina a Animas.

$38.00 SE ALQUILAN LOS MOdernos y frescos altos San José No. 124 E, entre Lucena y Marqués González, acabados de pintar; sala, recibidor, tres habitaciones, saleta corrida, baño completo, cocina de gas; calentador y servicio de criados. Llaves en el puesto de frutas esquina a Marqués González. Informes. Francisco Torres. Aguiar Nro. 65 teléfono A-7830.

EN $25.00 SE ALQUILA LA FRESCA y ventilada casa calle Agustín Alvarez Nro. 20 entre Marqués González y Oquendo a dos cuadras de Belascoaín y de la Secretaría de Justicia, con abundante agua, acabada de pintar, compuesta de sala, saleta corrida, tres habitaciones, cocina, patio y servicios. Llaves en el número 10. Informes: Francisco Torres, edificio Pedroso. Aguiar Nro. 65. Telf A-7830.

CASA DE GRAN LUJO PARA PERSONAS DE GUSTO

En $34.00 se alquila la fresca y ventilada casa calle Agustín Alvarez número 3, entre Marqués González y Oquendo, a dos cuadras de la Secretaría de Justicia y de la Calzada de Belascoaín, con abundante agua, sala, saleta corrida, tres habitaciones, baño intercalado en colores lujosamente decorada, cocina preparada para gas y carbón, calentador, lavaderos y servicio de criados. Toma corriente para radio, refrigerador, teléfono, etc. Llaves en el Nro. 10 Informes Francisco Torres. Aguiar número 65. Teléfono A-7830.

ALQUILERES

HABANA 87

ESCOBAR 27, ALTOS, SE ALQUILAN sala, saleta, cuatro cuartos, baño, comedor y cocina. Para verlos de 2 a 5 Informes Lamparilla 9.

VEDADO 88

ALQUILO: NUEVE Nro. 17, ENTRE J e I, bajos, jardín, portal, recibidor, sala, 6 cuartos 2 baños, 3 cuartos de criados y 2 servicios garage, pantry, cocina, comedor, hall, terraza interior. Informan A-0384 $85.00.

SE ALQUILA BONITA CASA AMUEblada terraza, sala, saleta, 3 habitaciones, muy frescas, baño intercalado, comedor, cocina, cuarto criados etc. Precio módico. Informan F-5296 de 3 a 6. Sr. Antonio Rodríguez.

ALQUILO: VEDADO, POR POCOS meses, altos amueblados, céntricos, frescos, modernos, amplia terraza, 4 cuartos, garage, entrada servicio independiente. Precio muy razonable. Telf. F-3945.

SE ALQUILA 25 Nro. 381 ENTRE 2 y 4, Vedado, jardín, portal, sala, hall, 3 cuartos, comedor, baño completo cuarto y servicio de criados. Llave en la bodega, informan teléfono I-6747.

AMUEBLADA VEDADO, CALLE 15 Nro 1059 entre 12 y 14, 2o piso moderna, muy fresca, 3 habitaciones, baño intercalado, refrigerador eléctrico, cocina de gas, etc, closets en todos los cuartos, etc. Informan en la misma.

VEDADO: SE ALQUILAN ESPLENdidos bajos calle 27 706, entre A y B, jardín, portal, sala, saleta, comedor, seis cuartos, tres baños, garage y cuartos de criados. Informan Telf M-1845 y F-3932.

A DOS CUADRAS DEL COLEGIO Alemán, Calle 6 No. 511, entre 21 y 23, frescos y cómodos altos compuestos de cinco dormitorios, hall, terraza y demás comodidades. La llave enfrente núm. 522, informes F-3422.

ELEGANTE, FRESCO PISO ALTO, calle 27 número 905, entre 4 y 6 Vedado: cuatro habitaciones, sun purch, sala, comedor, pantry, garage, amplio cuarto de criado, independiente, etc. Agua abundante. Llaves, bajos. Informes: M-7245.

LINEA ESQUINA 18, APARTAMENto nuevo, fresco, sala, comedor dos cuartos, baño y cocina. Informes encargado. FO-3219.

5A. 604 ENTRE 4 Y 6, BAJOS DErecha, jardín, portal, sala, cuatro habitaciones, baño, comedor, cocina, patio, cuarto y servicio criados. The Trust Co. of Cuba. Obispo 53. M-6917.

$15.00 ALQUILO CASA GRAN JARdín con árboles frutales, portal, sala, dos cuartos, comedor, cuarto desahogo, cocina y servicio. 39 entre 2 y Paseo. Vedado. Informan en la bodega.

K-3523 ENTRE 19 Y 21, VEDADO ALquilo casa acabada pintar, compuesta de jardín, portal, hall, sala, cuatro dormitorios bajos, comedor, gran baño, cocina, dos espléndidas habitaciones altas con servicios. Llave al lado en el 355. Informes: Romeo y Julieta U-5166 y U-5738.

ALQUILO 27 NUMERO 659, ENTRE B y C, altos: sala, recibidor, tres habitaciones, baño intercalado, comedor, cocina, servicio y cuarto criados Llave lado. Informes: Telf. A-6961. Departamento 216, edificio Nova Scotia, Cuba esquina a O-Reilly.

SE ALQUILA AMUEBLADA, BOnita planta alta, B entre 8 y 10 La Sierra, tres habitaciones, comedor, recibidor, baño intercalado, garage, llave en la misma de 2 a 5.1/2 informan M-7703.

SE ALQUILA: 27 NUMERO 659, ENtre B y C, bajos: jardín, portal, sala, tres habitaciones, baño intercalado, comedor, cocina, servicio de criados y cuarto criados, garage. Llaves al lado. Informes: Telf. A-6931. Departamento 216, del edificio Nova Scotia. Cuba esquina a O-Reilly.

VEDADO: CALLE QUINCE 1059, ENtre 12 y 14, altos modernos: portal, sala, recibidor, comedor, tres cuartos, closet, baño intercalado, cocina, cuarto y servicios criados, garage. Informan misma.

ALQUILASE 14 NUMERO 255 ENtre 17 y 19, Vedado, dos plantas, cuatro habitaciones, garage, cuarto criado y demás piezas. Llave en la misma y FO-3103.

ALQUILO SIN ESTRENAR CASA de 4 habitaciones, 2 baños, cuarto de criados, garage, etc. Puede verse a todas horas. 19 esquina a 26. Informes: A-6304.

CASA GRANDE

Propia para Clínica con dos o tres médicos, y para residencia, se alquila. Informan en la misma. Calle 15 Nro. 957 entre 8 y 10 Vedado.

K-353, ENTRE 19 Y 21, VEDADO, ALquilo casa acabada pintar, compuesta de jardín, portal, hall, sala, cuatro dormitorios bajos, comedor, gran baño, cocina, dos espléndidas habitaciones altas con servicios. Llave al lado en el 355. Informes: Romeo y Julieta, U-5166 y U-5738.

CERRO-PALATINO 89

ALQUILO: CRUZ DEL PADRE 8, letra C, entre Cádiz y Santa Rosa, muy amplia, a una cuadra Infanta y a dos de Tejas: sala, saleta, 3 cuartos, baño y servicio de una sola planta. Dueña: Escobar 10, altos: U-2885. $25.00.

ZEQUEIRA 52, ENTRE CRUZ DEL Padre y C. Arango, Cerro, moderno y fresco piso bajo: sala, comedor, tres cuartos, baño intercalado cocina y patio. Llaves en los altos. Telf. M-2863.

SE ALQUILA CASA SALVADOR No. 164, altos, sala, saleta, 4 cuartos, comedor, cuarto de criados y demás servicios, precio: $35.00, la llave en los bajos.

MARIANAO-REPARTOS 90

ALQUILO CASA CON 3 CUARTOS, sala, comedor, baño intercalado, cocina y patio en $25.00. Avenida de Columbia y Lanuza los tranvías pasan por el frente.

REPARTO LA SIERRA: ALQUILO

en calle 6 entre 5 y 7, casa de 4 amplias y frescas habitaciones: sala, comedor, baño de lujo, terraza al frente y al fondo, garage, cuarto de criados, próxima al colegio de Las Ursulinas. Omnibus en la puerta, una cuadra tranvías. Agua abundante, acera de la brisa. Informes: 7 y 4, La Sierra. Telf. FO-1423.

MARIANAO Y SUS REPARTOS. SE alquila con o sin muebles espléndida residencia en Ave. Columbia núm. 19, con 5|4, 3 baños en colores, garage para dos máquinas. Infinidad comodidades. FO-7359.

SE ALQUILA LA ESPACIOSA CASA calle Padre Varela esquina a Font, cerca del Colegio de Belén a una cuadra de la Calzada de Columbia. Portal corrido, sala, recibidor, cinco habitaciones, dos baños intercalados completos, closets, comedor, garage, hall, cocina eléctrica y de carbón, 3 cuartos criados, 2 baños, 3,000 varas jardín, fuentes y numerosos árboles frutales. Informan: U-5735.

ALQUILO AMUEBLADA A FAMIlia sin niños, casa calle E, número 35, entre 14 y 16, reparto Almendares, cuatro habitaciones, baños garage, etc. Precio módico.

VIVA EN MIRAMAR

Frente al Vedado: teléfono, alumbrado, limpieza, automóvil, sala, comedor, dos cuartos, baño intercalado cocina servicio criado, fresco, pintoresco. Todo: $60.00. Quinta Avenida y Cero: FO-3703.

AMUEBLADO, SE ALQUILA CHAlet 2 plantas, cuatro cuartos, 2 baños, garage 2 máquinas, 2 cuartos y 2 baños criados. Avenida 12 y calle 11 Ampliación Almendares. Informan: teléfono I-3650 y FO-1845. Puede verse a todas horas.

ALQUILERES

MARIANAO-REPARTOS 90

MARIANAO SAMA ESQUINA PAdres, alquilo fresca casa, portal, sala, comedor, 4 cuartos, baño, cocina cuarto y baño criados. $20. Llave al fondo. Informan Telf. F-2047.

AMPLIACION DE ALMENDARES. Avenida primera entre calles 9 y 10, Amplia jardín, portal, sala, comedor, cuatro cuartos, cuarto y baño de criado, cuarto de chofer, lujoso baño intercalado, cocina, pantry, patio, traspatio. Martínez y Rosado. Amargura 1. Teléfono A-8950.

ALQUILO HERMOSO CHALET DE esquina, estilo modernista, fabricado diez meses; compuesto de 2 plantas. Primera: portal, gran sala, hall, cuarto estudio, comedor, pantry, cocina, garage, cuarto y servicio criados, terraza al fondo y jardín. Altos: cuatro hermosos dormitorios, baño de lujo, dos terrazas, lavadero. Calle E, esquina a 16. Reparto Almendares. Línea de guaguas a la puerta. En la misma informan. Telf. FO-2914.

JESUS DEL MONTE-VIBORA 91

ALQUILO $20 DELICIAS 11 A SALA comedor, 3 cuartos. Llave bodega Mangos 7.

ALQUILO JESUS DEL MONTE 605, moderno; portal, sala, saleta, 4|4., baño agua fría caliente, cocina, desahogo, cuarto servicio criados, cuarto independiente al fondo; escalera azotea. Verla desde el lunes. Informes Navarro, Santa Emilia 52, altos.

SE ALQUILA LA CASA ARMAS No. 21, o 792 entre San Mariano y Santa Catalina, (Víbora) sala, comedor, dos cuartos, servicios, patio y traspatio. Informan en la misma de 3 a 5, se está pintando.

HEREDIA 53, MODERNO, JARDIN, portal, sala, comedor, tres cuartos, baño, cocina gas, cuarto y servicio de criados, traspatio. Informes M-7770.

SE ALQUILAN DOS CASAS MODERnas, Víbora: jardín, portal, sala, dos cuartos, comedor, cocina, baño, calentador, patio, lavadero, agua abundante, muy bonitas: $25.00, cada una. Lacret 34-C., y A., entre Juan Bruno Zayas y Cortina. Guaguas esquina, dos cuadras tranvías. Dueño: Morro 5-A, números modernos 326 y 328. A-7055.

CONCEJAL VEIGA 102, ESQUINA A Luis Estévez: $34.00, jardín, portal, sala, 3 habitaciones, comedor, cocina y baño. Sótanos: dos habitaciones. Véase a todas horas.

SAN MARIANO 58, BAJOS, ENTRE Párraga y Felipe Poey: 55 pesos, jardín, portal, sala, comedor al fondo, seis habitaciones, hall, cocina, cuarto y servicio criados. La llave en los altos.

MILAGROS 367, ENTRE OCTAVA Y Porvenir: sala, saleta, 3 cuartos, baño, tanques agua, patio, traspatio. Tranvías y guaguas esquina Octava. Llave bodega. Informes: M-6068.

ALQUILO: AVENIDA 10 DE OCtubre número 401, altos, Esquina Toyo, casa con sala, comedor, tres habitaciones y baño intercalado. Llaves, la encargada. Informes: Telf. M-3198.

ALQUILO: DOLORES NUMERO 613, entre Correa y Santa Irene. Espléndida casa con sala, saleta, cuatro habitaciones y dos en los altos, baño intercalado, cuarto de criados, garage con dos habitaciones. Llaves en el número 605. Informes: Telf. M-3198.

VIB

DESDE WASHINGTON
(En la Habana)

PREGUNTAS Y RESPUESTAS

Especial para el DIARIO DE LA MARINA

Desde mi vuelta a la Habana, hace pocos días, después de una corta estancia en Washington, un número considerable de amigos y conocidos con quienes me he encontrado, me han interrogado sin cesar respecto de la situación azucarera. En realidad de verdad, las cuestiones azucareras son tan complejas y están sujetas a tantas eventualidades, que nadie puede ni debe considerarse con autoridad bastante para emitir juicios ni anticipar pronósticos expuestos a ser desvirtuados por los hechos al siguiente día. Pero cuando uno viene ocupándose en ciertos asuntos y, además, escribe para el público, no es posible sustraerse a los requerimientos de cuantos se hallan interesados en adquirir antecedentes sobre un particular respecto del cual se supone que el interrogado está más o menos bien informado.

Las preguntas que se me han dirigido se refieren, en no corto número, a la cuestión de las cuotas. En una de mis últimas crónicas, al comentar la reducción en las cuotas efectuada últimamente por el secretario de Agricultura de los Estados Unidos, Mr. Wallace, expresé la idea de que dicha reducción era la final que podría efectuar el secretario en el corriente año. Esta cuestión, muy importante para las personas que estiman la cuota, aun después de la reducción última, superior a las necesidades del consumo, ha sido, y en cierta medida aún continúa siendo, objeto de mucha controversia.

Abogados muy expertos, y personas que sin haber cursado leyes, estudian y conocen a fondo la legislación azucarera, han sometido a un minucioso y meticuloso análisis la sección 201 de la ley azucarera norteamericana de septiembre de 1937, y han llegado, en conclusión, a establecer sutiles distinciones entre las prescripciones de la misma. Un resultado del examen analítico de los preceptos de la ley, ha permitido distinguir entre **el abasto** de azúcar que el secretario puede considerar necesario para el año, y **la cuota** necesaria también para el mismo período. **El abasto,** puede ser uno, y **la cuota** puede ser otra. No son términos sinónimos.

La razón que se da por los que opinan de esta manera es bastante clara. El secretario puede entender que para llenar los requerimientos o las necesidades del consumo en el año, hacen falta **X** toneladas. Pero si existen ya en stock, acumuladas de meses anteriores o del año anterior, **Y** toneladas, el Secretario puede fijar una cuota igual a X-Y. El abasto requerido para cubrir las necesidades del consumo puede, pues, no ser igual a la cuota. Puede ser, en ciertos casos, el sobrante existente, más una cantidad adicional, que vendría a ser la cuota.

En esta línea de razonamiento, se admite que si en los primeros meses de un año dado el consumo disminuye y se va acumulando un sobrante, el Secretario puede, en vista de ese hecho, reducir la cantidad adicional, o sea parte de la cuota ya fijada, a fin de mantener una proporción adecuada y un balance bien ajustado entre los requerimientos estimados del consumo, y el abasto de azúcar destinado a satisfacerlos. Si esta interpretación de los preceptos de la ley llegara a prevalecer como la única válida, es evidente que el Secretario podría reducir las cuotas en cualquier período del año, si estima que se están acumulando **sobrantes excesivos,** es decir, que se está creando un abasto mayor que lo necesario para cubrir los requerimientos del consumo en el año.

La validez o no validez definitiva de esta interpretación de los preceptos de la sección 201 de la ley azucarera de septiembre de 1937, tendría que ser determinada, en último término, por el Tribunal Supremo de los Estados Unidos, si la cuestión se sometiera al mismo por parte interesada. Mientras un fallo del alto Tribunal no legue a dictarse, la interpretación válida es la del funcionario llamado directamente a aplicar la ley; en este caso, el secretario de Agricultura, Henry A. Wallace.

¿Cuál es la opinión de éste sobre el debatido extremo? Hasta el momento, no ha tenido oportunidad de expresarla de una manera explícita, o no ha querido hacerlo. En la orden que firmó hace poco reduciendo la cuota, tal como aparece en el «Federal Register» (la Gaceta Oficial de los Estados Unidos), el Secretario estableció el estimado de los requerimientos del consumo para lo que resta del año, y a renglón seguido fijó una cuota igual a dicho estimado, sin tomar en cuenta los stocks existentes. De este hecho puede inferirse cuál es la manera de pensar de Mr. Wallace respecto del particular.

La respuesta a algunas de las otras preguntas que se me han dirigido, en la crónica de mañana.

Habana, junio 20 de 1938.

DIPLOMATICUS.

LA NEGATIVA ALEMANA A PAGAR LA DEUDA AUSTRIACA A ESTADOS UNIDOS ES CAUSA DE GRAN TIRANTEZ DE RELACIONES ENTRE ESE PAIS Y EL REICH

EL GOBIERNO JAPONES AVISA A LOS EXTRANJEROS QUE VIVEN EN EXTENSA AEREA CHINA QUE DEBEN EVACUARLA

Desde la costa hasta el corazón de China, terreno hoy inundado, el Japón quiere operar lo más pronto posible

Utilizando botes y balsas, las tropas japonesas efectuaron ayer una gran retirada del campo de batalla de la provincia de Honan, huyendo a las inundaciones que anegaron esa región

TOKIO, junio 20.—(AP).— El Japón ha señalado hoy una vasta tierra de nadie a los extranjeros en China, avisándoles que las operaciones de guerra se extenderán a dicha área Pidió a los extranjeros que evacuen de dicha zona que comprende desde la costa hasta el corazón de China, en estos momentos desolado por las inundaciones.

El Comité Occidental de la tierra de nadie se encuentra en una línea que corre mil millas al Norte desde Peihai, en el golfo de Tonkín junto a la Indochina francesa, hasta Siam, capital de la provincia de Shensi.

El límite septentrional es el río Amarillo en una línea que se extiende casi 700 millas al noroeste desde Sian a la Costa.

En una acción similar tomada por el Japón el tres de febrero, los nipones pidieron a los americanos y demás extranjeros que abandonasen el área que se extiende desde el río Yangtzé e nel sur hasta una línea que corría desde la costa del sur de Shantung a Taiyuan, capital de la provincia de Shansi, en el norte.

El general Kasushige Ugagi, ministro de Estado, en una circular a todas las Embajadas y Legaciones Extranjeras les aconseja que tomen medidas adecuadas siguiendo las líneas generales que se exponen a continuación:

«El Japón—dice la circular— desea evitar posibles daños a las vidas y propiedades de los nacionales extranjeros y aconseja que se adopten las siguientes medidas:

Primero: La extranjeros y barcos extranjeros deberán evacuar del área situada al sur del río Amarillo y al Este de una línea que una a Sian, Ichang, Henkyang y Peihai.

Segundo: En las propiedades extranjeras deberán colocarse marcas que se distingan desde tierra y desde el aire y al propio tiempo deberá darse cuenta a las autoridades japonesas de la existencia de tales propiedades extranjeras.

Tercero: Si los chinos utilizaran propiedades extranjeras de la citada área, las fuerzas japonesas se verán obligadas a atacarlas y no asumirán ninguna responsabilidad. Por lo tanto es conveniente que los extranjeros impidan que los chinos hagan uso de sus propiedades».

La circular agrega que los japoneses atacarán en caso de considerarlo necesario partes no comprendidas en esa área, por lo que los extranjeros deben dar cuenta de sus propiedades y hacer que tengan signos visibles para la aviación y el ejército.

Un vocero del Departamento de Estado también declaró hoy que el Japón ocupará «si fuere necesario» la isla de Hainan, que se halla al sudeste de Peihai y domina la parte septentrional de la costa de la Indochina francesa.

Hace una distinción entre «Ocupación» y «anexión», negando que la ocupación constituya una violación del tratado de 1907, en el cual el Japón consintió concultar a Francia antes de tomar una acción que afectase a la isla.

El ejército japonés se retira de Honan en botes y balsas a causa de la inundación de la zona de batalla.

SHANGHAI, junio 21. (martes).—En botes y balsas las fuerzas japonesas efectuaron hoy una gran retirada de la zona de batalla de la provincia de Honan, que se halla inundada, donde hace unas pocas semanas habían avanzado con tanques y camiones venciendo la resistencia de los chinos.

La retirada de los japoneses se considera como prueba de que la campaña contra Chengchao y el ferrocarril PeipingHancao como avenidas hacia Hancao ha fracasado.

Las noticias de Hancao, sede provisional del gobierno chino, dicen que las fuerzas japonesas de Honan, bloqueadas por un desastroso desbordamiento del río Amarillo, se han dividido, dirigiéndose unas hacia el sudeste para unirse a la ofensiva del Yangtze contra Hancao y las otras al norte a la provincia de Shansi para tratar de penetrar en el baluarte de los comunistas chinos, adyacente a la provincia de Shensi.

Unicamente mediante la invasión de Shsnsi, pudieron lis japoneses cortar la vía por donde la Rusia Soviética suministra armas y municiones a los ejércitos del general Chiang Kai-Shek.

Un vocero del ejército nipón dijo que las fuerzas chinas de la provincia de Shansi habían sido reforzadas últimamente y que están ahora mejor equipadas que cuando los japoneses pasaron por esa provincia del Norte de China.

DECLARAN LA HUELGA LOS EMPLEADOS DE UNA EMPRESA QUE RADICA EN PTO. RICO

SAN JUAN, Puerto Rico, junio 20 (AP).—Una huelga contra la Puerto Rico Steamship Line por la unión de empleados, afiliada al CIO, motivó un ultimátum de todas las empresas navieras en el sentido de que renunciaran a todas las concesiones que hicieron después de la huelga del mes de abril a menos de que los huelguistas vuelvan al trabajo mañana por la mañana.

El paro que causó la demora de un día al vapor «Coamo» que tenía que salir para la República dominicana, fué provocado por el despido de once hombres el sábado.

CONSEJO URGENTE A BORDO DEL YATE PRESIDENCIAL, POR EL GOBIERNO TURCO

DEYOGLU, Turquía, junio 20. (AP).— El Presidente Kemal Ataturk celebró hoy un urgente consejo de ministros a bordo de su yate «Savarona» en el cual se trató de la disputa turco-árabe sobre el sanjakato de Alexandretta.

En los centros autorizados se dice que se llegó a una importante decisión acerca de la política turca en la región disputada, donde se va a celebrar un plebiscito para decidir si esa región, que se encuentra actualmente bajo el mandato de Francia en Siria, quiere ser turca o árabe.

Los cablegramas de hoy informan que han reanudado la ofensiva las tropas del Octavo Cuerpo que cubren la línea que corre desde la costa hasta la aldea de Onda. En la información del día anterior, las unidades del ejército del general Aranda se encontraban entre el río Mijares y su vecino el Jartils; la operación realizada ha consistido en el cruce de este último río y el dominio de la carretera y ferrocarril entre Onda y Villarreal. La resistencia mostrada por las milicias del Gobierno de Barcelona se ha hecho patente en la carretera que baja desde la estación de Bechí al pueblo de este nombre, por el hecho de que la misma tiene un paso sobre el río Caballera, el que tratarán de alcanzar y establecer la correspondiente cabeza de puente, las tropas nacionalistas.

El resentimiento americano se ha agudizado al ver que Alemania no da respuesta alguna de sus cuatro notas

Parece ser propósito del Gobierno alemán obligar a salir del país a ciento cuarenta mil judíos que residen en Berlín, para lo cual se les cierran los medios de vida

WASHINGTON, junio 20. (AP).—Las relaciones entre los Estados Unidos y Alemania son tan malas como en cualquier tiempo desde la guerra mundial y son causa de preocupación a ambos lados del Atlántico.

Varios discursos públicos en que los oradores de ambos países se han hecho inculpaciones y el cruce de notas concebidas en tono enérgico han servido para hacer tirantes las relaciones entre los dos países.

Los Estados Unidos han dirigido cuatro comunicaciones diplomáticas a Alemania en menos de dos meses. El resentimiento alemán se puso de manifiesto con la ausencia de contestación a esas notas. Tres de las cuales hacen referencia a las deudas de Austria y la insistencia americana en obtener respuesta ha sido ignorada por Berlín.

Los Estados Unidos han enviado una nota a Alemania protestando que se obligue a los judíos que residen en Estados Unidos a hacer una declaración de las propiedades que tienen en Alemania, por interpretarse en el sentido de que se trata de una medida confiscatoria.

El Secretario Hull insiste en que Alemania asuma las deudas de Austria. Ese país debe al gobierno y a los ciudadanos de los Estados Unidos 6,400,000 de dólares, cantidad que es relativamente pequeña, pero es deseo de Hull de que se mantenga el principio de Roma.

Es teoría que sostiene el Gobierno de Washington de que desde el momento que una nación absorbe a otra debe aceptar junto con todos los beneficios de esa absorción todas las pérdidas.

Alemania también ha figurado implícitamente en dos recientes pronunciamientos del Departamento de Estado, en los que Hull recordó a ese país y a Checoeslovaquia que son firmantes del pacto de Kellogg-Briand y Sumner Welles denunció los bombardeos aéreos en España.

El discurso que pronunció la semana pasada el Ministro de Hacienda alemán Walther Funk acusaba a los Estados Unidos de ser el infierno del mundo económico y presentaba a Alemania como el cielo. Se recibió en este país con gran indiferencia.

Berlín trata de librarse de los hebreos que en gran número residen en la capital del Reich

BERLIN, junio 20. (AP).—Esta noche parecía más clara la intención del gobierno de suprimir a los 140,000 hebreos que viven en esta capital. Se tiene entendido que los semitas detenidos en los últimas noches, que declararon el propósito de abandonar a Berlín pronto fueron puestos en libertad.

Se da un trato preferente a los hebreos que son dueños de establecimientos y que han prometido a las autoridades que cerrarán sus casas comerciales y abandonarán sus negocios.

Se da por seguro que los judíos, que han renunciado a todos sus derechos a vivir en Alemania, tendrán que abandonar el país.

Los hebreos del distrito suburbano de Weisensee se enteraron hoy que les estaba prohibido comprar productos alimenticios a los arios. Grandes letreros aparecieron esta mañana en los establecimientos no judíos, sin conocimiento de sus dueños al parecer, en los que se leía: «No vendemos a los judíos».

Varios destacamentos nazis invadieron el principal barrio de compras y ensuciaron con pintura roja la mayoría de los establecimientos hebreos, de los cuales aún quedan varios millares en Berlín, la mayoría en los barrios bajos y en los distritos pobres de los alrededores.

El Ministerio de Economía ha publicado una orden expulsando a los hebreos de las Bolsas de valores y centros de contratación de toda Alemania, disponiendo que los corredores hebreos deberán valerse de agentes no judíos para realizar sus operaciones en esos establecimientos.

Julius Streicher, quien controla el semanario anti-semita «Der Suermer» cree que la «exterminación» de los semitas es la única solución para el problema hebreo.

Ha habido ya muchos arrestos de judíos, los cuales han sido trasladados a campos de concentración. Cuando los parientes preguntan por ellos, se les dice que no pueden dar informes sobre arrestados no arios.

COMENTARIOS DE LA GUERRA

21 DE JUNIO DE 1938

En el frente del río Mijares se han vuelto a reanudar las actividades. Mientras Barcelona en su informe de hoy dice que hace presión sobre las fuerzas nacionalistas que ocupan a Villarreal (lo cual no es cierto, porque al capturarse entre la carretera de Villarreal a Nules la línea férrea de Villarreal a Burriana a los 417 soldados del batallón que ayer nos citaron, solamente este hecho indica que en las cercanías de Villarreal por la parte sur, no quedan milicianos del «Gobierno» legal), los informes del lado contrario señalan el ataque que al amanecer empezó a desarrollar el cuerpo de ejército de Galicia, el que, al caer la tarde, había adelantado la línea de posiciones que corren en los 14 kilómetros que existen entre Onda y Villarreal, hasta más abajo del cauce del río Jartils. Y es de notar que la información relacionada con este sector, hace hincapié en la gran resistencia que han hecho las milicias del «Gobierno» **legítimo** en la bifurcación de la carretera de Onda a Villarreal, con la que, tomando dirección sur, alcanza el pueblo de Bechí, en cuya confluencia de caminos está la estación del ferrocarril que lleva el nombre del mismo, aunque este pueblo se encuentra situado 3 y medio kilómetros al sur.

Las tropas legionarias (columna de Valiño) que entrando por la Sierra de las Pedrizas han atravesado el río Mijares por la ruta que va a Onda, apoderándose de esta aldea, ha seguido adelante; y en la operación que comentamos, además de este célebre río Mijares, tienen rebasado y cruzado el que va paralelo al anterior y cuyo nombre es el de Jartils. Al ceder terreno en este frente que ahora es la carretera de Onda a Villarreal, además de la calzada ha caído en manos de las tropas del general Aranda la línea férrea (vía estrecha, de un metro de ancho) que une estos dos pueblos y que, al igual que la carretera, tiene 14 kilómetros en total. En esta extensión de terreno son las estaciones intermedias las que llevan los nombres de Miralcampo, Bechí y La Hora. Las milicias **gubernamentales,** al ceder este territorio, tienen a su disposición el cauce del río Caballera, sobre el cual es de suponer que se esforzarán Don José y sus diplomados, para hacer buena la consigna de no ceder una pulgada más, aunque después nos encontremos con que al recibir la embestida que seguirá a continuación, el retroceso sea hasta el cauce del río Nules, operación que ya nos han repetido con la disculpa de rigor.

Con posterioridad a la transmisión que desde Hendaya hicieron del comunicado de Barcelona, llegan más ampliadas las informaciones de la última capital de la República y con relación a este frente del Mijares.

En Barcelona parece que se le da la importancia que tiene el hecho de no poder parar a las tropas «marisca» a lo largo del Mijares, como seguramente esperaba Don José. Hoy, al ver que además de cruzar el mencionado río también han hecho lo mismo con el que va en forma paralela, que como antes decimos lleva el nombre de Jartils, es natural que tanto en Barcelona como en Valencia cunda el sobresalto, porque la perspectiva, especialmente para Valencia, toma tan mal cariz como el que tenía para Castellón de la Plana la llegada de los Nacionalistas a la orilla del río Valtorta, en la parte norte de Albocácer.

En los días aquellos que se sostenían al norte de Albocácer, hemos dicho que al Mando de la España Central le era más práctico el abandono de Castellón y reconcentrar sus fuerzas a lo largo del Mijares, que no sostenerse en la orilla del Valtorta. Siguió la terca resistencia por esos sectores y cuando podían presentar una buena línea defensiva a lo largo de este río que ahora citamos, llegó la pérdida de la propia ciudad de Castellón, vino la fuga precipitada con el abandono de los cuerpos de milicianos que se encontraban al norte de la capital de la provincia y, lo que es aún peor, la voladura de los puentes que pudieran, en Villarreal, utilizar estos milicianos para buscar amparo en el cauce del río. Nada de esto se ha hecho; la resistencia al pasar el cauce, tanto en Villarreal como en Onda, ha sido nula, y por ello las consecuencias les estamos viendo ahora.

Como no se ha resistido en esta línea del río y aún más abajo, parece que la perspectiva es la misma. De ahí que encontremos justificados los temores de Barcelona y la incertidumbre de Valencia. En los 23 meses de campaña, el Mando **gubernamental,** con justificación y sin ella, ha tenido patinazos imperdonables, y éste del Mijares ha batido todos los «records».

Más al oeste de este frente, en la zona del pueblo que lleva el nombre de Castillo de Villamalefa, en la carretera de Lucena del Cid a Rubielos de Mora, también se señala actividad por parte de la columna del general Valiño, cuyo frente es, por el momento, el cauce del río Villahermosa.

En el «bolsón» que se va formando por las columnas castellanas (general Varela), y por las legionarias de Valiño, tienen aún las milicias de Don José dos rutas para descender a la carretera de Teruel a Sagunto, antes de que las tropas castellanas alcancen por esta carretera la bifurcación de caminos en Mases de Albentosa y, aún más, abajo, en la villa de Viver. Si por otra terquedad como la de Albocácer, a estas milicias se les corta el camino antes de alcanzar los pueblos citados, va a estar justificado que a los incapacitados que mandan en esta zona de la España colorada, se les considere Quinta Columna, porque por menos motivos ya se ha fusilado a muchos infelices.

El Alférez de COMPLEMENTO

La semana de labor en la Conferencia Mundial de Trabajo

No se deben dar esperanzas falaces a las masas obreras, dijo el delegado canadiense

GINEBRA, junio 20. (Havas)—La conferencia Internacional del Trabajo prosiguió esta tarde el debate sobre la reducción de la semana de labor. El delegado patronal canadiense, Mr. Goldie, se declaró opuesto al plan, alegando las experiencias desfavorables hechas en los Estados Unidos, Francia y Nueva Zelandia. Agregó que la reforma en cuestión sólo puede ser el resultado de una evolución económica, y que actualmente puede verse a ciertas industrias alemanas e italianas trabajando de 60 a 72 horas a la seman, lo cual es buena prueba de que «no debemos dar esperanzas falaces a las masas proletarias».

El delegado de los mineros de los EE. UU., Lewis, hermano de John L. Lewis, jefe de la CIO, afirmó que la semanas de las 48 horas no reduciría los beneficios de las sociedades industriales, y que, por el contrario, aumentaría el rendimiento. Expuso también que el Gobierno de Washington está haciendo hoy cuanto le es posible para evitar que vuelva la crisis que mantiene actualmente doce millones de desempleados en el territorio norte-americano.

Los representantes de los Gobiernos de Australia, Brasil y Grecia se declaran favorables a la reducción del tiempo de trabajo. Los delegados patronales sud-africanos solicitaron que se suspenda por dos años la discusión del proyecto, que está creando peligrosos antagonismos. Los representantes de los patronos del Brasil, de la India y de Bélgica se declararon también contra el plan.

La conferencia acordó proseguir el debate mañana, martes.

FRANCIA REITERA SU NEUTRALIDAD EN LA GUERRA ENTRE CHINA Y JAPON Y PROTESTA DE LOS CARGOS QUE LE HACEN

Eamón de Valera ha logrado realizar su aspiración de contar con mayoría absoluta después de las elecciones

Los resultados de los comicios del domingo último, aunque no conocidos en su totalidad, dan a De Valera y su Partido 75 de los 138 escaños, contra 41 que corresponden a Cosgrave

DUBLIN, junio 20. (AP.) — El Primer Ministro Eamon de Valera comenzó a trabajar en los detalles de su programa de reconstrucción de cinco años para Irlanda mientras las noticias incompletas acerca del resultado de las elecciones del domingo siguen dándole mayoría a su partido.

Faltando por conocer solamente el resultado en doce escaños, el Fianna Fail, de De Valera, cuenta con 69 escaños contra 39 el Fine Gael de W. T. Cosgrave, 7 los independientes y seis los laboristas.

Hasta este momento el Fianna Fail cuenta con dos escaños más que cuando el Dail fué disuelto el 27 de Mayo después que el gobierno no logró salir triunfante en el proyecto de servicio civil.

El Primer Ministro Eamón de Valera ha prometido colocar la agricultura sobre bases permanentes, proveer de mejor alojamiento a los barrios pobres y mejorar los servicios sociales y las escuelas, al mismo tiempo que fomentará el turismo y construirá 200 fábricas.

De Valera ganó la mayoría absoluta

DUBLIN, Irlanda, junio 20. (Havas.) — A las diez y media de esta noche se anunció oficialmente que el Fianna Fail (partido de Eamon de Valera) obtuvo en las elecciones generales 71 escaños en el Dail Eireann (Cámara), contra 40 el Fail Geal (partido de William Cosgrave). Con sus 31 diputados de ventaja, el grupo avalerista tiene ya mayoría absoluta. Los independientes parecen haber ganado siete escaños y los laboristas ocho.

Son ya setenta y cinco los escaños que ha ganado el Fianna Fail de Eamon de Valera

DUBLIN, pnio 20. (AP.) — El Primer Ministro Eamon de Valera ha logrado ver convertidas en realidad sus ambiciones de contar con una mayoría absoluta en el Dail Eirean como resultado de unas elecciones generales.

Los resultados de las elecciones del domingo, aunque no terminados, dan ya a su partido 75 de los 138 escaños de la Cámara de Representantes.

La tabulación de media noche demostraba que el partido Fine Gael de Cosgrave había obtenido 41 escaños, ocho los laboristas y siete los independientes.

Queda por conocerse aún quiénes son los triunfadores en siete escaños.

El mando japonés informa que van cediendo las aguas del Río Amarillo al Oeste de Kaifeng, capital de Honan

El Gobierno de la Rusia Soviética ha enviado su protesta al de Tokío por los bombardeos de ciudades chinas por la aviación nipona, que indignaron a los países «civilizados»

PARIS, junio 20. (AP). —Francia reiteró esta noche su neutralidad en el conflicto chino-japonés y declaró que el Japón no podría justificar la ocupación de la isla de Hainan, frente a la costa de la Indochina, con que amenaza.

La posición de Francia fué expuesta por el ministro de Estado Georges Bonnet en una entrevista con el Embajador japonés Yotaro Sugimura.

Bonnet protestó de los cargos formulados por altos funcionarios japoneses relativos a que Francia ha estado enviando material de guerra a China, agregando que el gobierno de París esta «asombrado» de que se hayan hecho tales acusaciones.

Rusia protesta de los bombardeos japoneses contra Cantón

MOSCU, junio 20. (AP).—La Rusia soviética protestó hoy contra el bombardeo de las ciudades chinas por los japoneses.

El Encargado de Negocios Smetani, en Tokio, entregó a Kenbuki Horinouchi, Vice ministro japonés de Relaciones Exteriores, una nota declarando que los bombardeos de Cantón están injustificados y que son «un acto de violencia brutal contra una población pacífica e indefensa».

Los funcionarios chinos de Cantón dicen que han muerto 4595 habitantes a causa de los ataques aéreos de los japoneses en la provincia de Kwantung desde el 31 de agosto de 1937 al 7 de junio, y más de 1500 murieron y 5500 resultaron heridos en Cantón entre el 28 de mayo y el siete de junio.

La nota rusa dice que los bombardeos han causado profunda indignación en todos los países civilizados.

Están cediendo las aguas que cubren el territorio chino al Oeste de Kaifeng

PEIPING, junio 20. (AP).— Los comunicados del ejército japonés dan cuenta esta noche de que las inundaciones del río Amarillo están cediendo al oeste de Kaifeng, capital de la provincia de Honan, que se halla en poder de los nipones.

Agregan que la mayoría de las tropas nipcnas ha evacuado de Chingmau, a 22 millas al Este de la unión del Lunghai con el Peiping-Hancao en Chengchao.

El tráfico ferroviario sobre la línea del Lunghai entre Kaifeng y Suchao a 120 millas al Este, quedó abierto ayer.

CONFERENCIARON AYER EN WASHINGTON EL EMBAJADOR CUBANO Y SUMNER WELLES

WASHINGTON, junio 20. (AP).—El Embajador cubano Pedro Martínez Fraga visitó hoy al Subsecretario de Estado Mr. Sumner Welles.

Ambos se negaron a hacer manifestaciones a los periódicos acerca del asunto de su entrevista.

La policía checoeslovaca disolvió una reunión y manifestación de los polacos partidarios de la autonomía

Dice un periódico checo que los dos mil emigrados del Austria establecidos en el país después de la fusión con Alemania son los que mantienen el estado de intranquilidad

PRAGA, Checoeslovakia, junio 20. (Havas.)—La agencia Ceteka anunció hoy que la Cheskyteshin (policía checa armada de fusiles), disolvió una reunión checo-polaca que se estaba celebrando en el Hotel Polonia, tanto por el carácter ilegal que tenía la asamblea, como por las declaraciones de los oradores. Según los informes dados por la Radio Polaca, todos los poloneses que fueron maltratados en la reunión volvieron a reunirse en la calle, frente al Hotel, para dar gritos de ¡Viva Polonia! y «Viva la autonomía!

Niega el Gobierno Checoeslovako lo del avión que voló el viernes sobre territorio de Baviera

PRAGA, Checoeslovakia, junio 20. (Havas.)—La agencia Cetka informa lo siguiente sobre la denuncia ofical del Gobierno alemán, acerca de que el vernes pasado, a las nueve de la mañana, un avión militar checo había volado sobre la estación ferroviaria de la población bávara de Lahm, descendiendo a una altura de 80 metros, para fotografiarla. El Gobierno de Praga ordenó una investigación, inmedatamente después de recibida la protesta alemana, por conducto diplomático, con el resultado de comprobarse que ningún avión del ejército checoslovako voló en la región referida a la hora dicha del viernes, y que si los informes publicados por la Prensa de Berlín contienen detalles como el de que los tripulantes del aparato estaban fotografiando la estación de Lahm, es inconcebible cómo no tienen el del número y distintivos del avón, legibles perfectamente a la distancia de ochenta metros a que dicen que estuvo volando el aeroplano.

Se reunió el Gabinete de Praga

PRAGA, junio 20. (Havas.)—En el Consejo de Ministros «políticos» que se celebró esta tarde, se estudió el proyecto de presupuestos para el año de 1939. El Primer Ministro Hodza, tratando de la cuestión, informó a sus compañeros de Gabinete los progresos hechos en los trabajos presupuestales El Consejo también dicutió diversos asuntos que serán sometidos al Parlamento checoslovako, cuando se reúna, el próximo julio.

El problema de los emigrados a Checoeslovakia

PRAGA, junio 20. (Havas.)—El periódico henleinista «Zeit Ammittag» afirma hoy que los dos mil emigrados austriacos que se establecieron en Praga después del Anchluss, son los que mantienen un estado de intranquilidad continua en las relaciones checo-alemanas, mediante sus actividades en la Prensa.

Tratando de este mismo asunto aunque desde otro punto de vista, el diario gubernamental «Prager Montag» dice que «desde hace tiempo nuestras mesas de redacción están llenas de memorias e informaciones personales, cuyos autores son hombres y mujeres cuya sinceridad no puede ponerse en duda. Nuestros lectores comprenderán que son judíos emigrados de Viena. Cuotidianamente vienen a vernos y a contarnos sus terribles sufrimientos, lo que han padecido en Austria.

No es posible reproducir cuánto nos dicen, porque muchos no lo creerían, tan atroces han sido sus penas.»

Aterrizó un aeroplano militar alemán en Checoeslovaquia

PILSEN, Checoeslovaquia, junio 20. (AP.)—Un aeroplano militar alemán aterrizó hoy en el aeródromo militar de Pilsen declarando más tarde su piloto que había perdido la orientación mientras volaba por Sajonia, Alemania.

El piloto, cuyo nombre se negaron a dar las autoridades, está detenido mientras se practica una investigación.

SON 29 LAS VICTIMAS DEL ACCIDENTE FERROVIARIO QUE OCURRIO EN MONTANA

MILES CITY, Montana, junio 20 (AP.)—El número de víctimas del accidente ferroviario ocurrido ayer cerca de esta ciudad se elevó a 29 cuando los obreros localizaron y extrajeron de uno de los coches que había caído en el arroyo a los once pasajeros que faltaban.

El tren «Olympia» cayó ayer en el arroyo, en momentos en que había una crecida, al derrumbarse el puente.

De los 29 cadáveres extraídos de los coches del tren, dieciséis habían sido identificados esta noche. Veintiocho de los cadáveres han sido expuestos en las casas mortuorias de Miles City, el último está en Glendive, Montana, a 50 millas de distancia, hasta donde fué arrastrado por la corriente.

El Rey Jorge VI inspeccionará la armada británica

PORTLAND, junio 20. (AP).—El Rey Jorge VI vino hoy a esta base naval para ver los últimos adelantos de la armada británica durante los dos días de inspección a la home fleet.

Mañana, desde el puente del acorazado «Nelson», el Rey presenciará el funcionamiento de las antiaéreas contra aeroplanos controlados por medio del radio.

Se trata de una nueva arma que puede hacer 500 disparos por minuto.

El miércoles el Rey someterá a prueba un aparato-escucha que no solamente puede localizar un submarino sumergido a un radio de varias millas, sino decir si se trata de un sumergible inglés o extranjero.

El Rey salió de Londres acompañado del Duque de Kent. Ambos han servido en la Marina de Guerra británica.

La inspección de la flota inglesa por el Rey, la primera que efectúa desde su coronación, comenzará mañana cuando a bordo del «Nelson», irá al frente de la flota a unas prácticas de tiro y ejercicios tácticos en el Canal.

Los Reyes de Inglaterra han de ser recibidos en París con arreglo a normas tradicionales de elegancia

La Federación del Comercio de Lujo, de París, dió ayer una recepción a la Prensa, durante la que se le explicó cuanto se ha proyectado para que el recibimiento sea un éxito

PARIS, junio 20. (Havas).—París recibirá de manera acorde con su espíritu alegre y sus tradiciones de artística elegancia, a los Reyes Jorge e Isabel de Inglaterra cuando, la semana próxima, hagan a la capital de Francia su anunciada visita oficial. Así fué anunciado hoy en la recepción a la prensa ofrecida por la Federación del Comercio de Lujo de París.

El aspecto de París contrastará con el de ciertas bienvenidas colosales, pero excesivamente sombrías, que otras grandes ciudades han dado a sus regios o imperiales huéspedes, en ocasiones como la que se avecina. En la concepción de las decoraciones se respetará las líneas de los grandes monumentos, más al mismo tiempo, se buscará que dé a la capital un aire de fiesta sincera que corresponda con los sentimientos de la población parisiense al saberse visitada por los monarcas británicos.

Para distraer mejor la atención de los soberanos, ha sido preciso introducir variantes en los motivos ornamentales. Por ejemplo: la Avenida de Foch no será decorada apenas, ofreciéndose en su suntuosidad natural. Las presentaciones oficiales de los Reyes Jorge e Isabel se efectuarán en el gran salón de la Estación del Bosque de Bolonia. Ya desde allí los monarcas escucharán a los niños de las escuelas, alineados en la avenida próxima, cantando canciones infantiles.

En la plaza de la Estrella, donde está el Arco de Triunfo, el aparato decorado será más sobrio que en ninguna parte, como conviene al carácter glorioso de las armas francesas, que rendirán allí homenaje a los soberanos de Inglaterra, en la gran parada militar organizada. Los arquitectos de la Avenida de los Campos Eliseos han subordinado toda fantasía decorativa al aspecto magnífico que la gran vía ha de ofrecer a los reyes y a su séquito. A cada lado se colocará una serie de mástiles, entre árbol y árbol, y a todo lo largo de éstos, una sola guirnalda de follaje. En aquellos ondearán gallardetes de los colores nacionales. La perspectiva se continuará hasta la plaza de la Concordia, donde, en la terraza de las Tullerías las armas de Inglaterra y Francia estarán colocadas, dando frente al cortejo. En la Concordia los monumentos estarán discretamente adornados.

Disposiciones finales en Versalles

VERSALLES, Francia, junio 20. (Havas).—M. Hyuysmans, director general de Bellas Artes, y P. Bonnet, arquitecto jefe del Palacio de Versalles, están dando ya sus órdenes finales para el recibimiento a los Reyes Jorge e Isabel de Inglaterra. Se sabe que después de la revista militar que se celebrará en la Avenida de París, habrá una comida en la famosa Galería de los Espejos, en honor de los soberanos británicos, sirviéndose las mesas con porcelanas y cristales antiguos, admirablemente tallados. Después de la comida los monarcas recorrerán los jardines de Versalles, para dirigirse por último a la que fué capilla real, donde escucharán un breve concierto de música sagrada. La jornada terminará con una función teatral en el bosquecillo de Apolion, donde los artistas de la Comedia Francesa representarán una pieza que data de los tiempos de Luis XIV

ATENTADOS TERRORISTAS PERPETRADOS EN DIVERSOS LUGARES DE LA PALESTINA

JERUSALEN, Palestina, junio 20. (Havas).— Un policía montado judío nombrado Herzl Aloni cayó en una emboscada y fué asesinado en la llanura de Esdraelón, hoy por la tarde. Los bandidos que le dieron muerte, se apoderaron después de sus armas y municiones.

En otros lugares los terroristas de Palestina dirigieron sus actividades contra los automóviles. Tres taxis y dos ómnibus fueron tiroteados, resultando muertos dos choferes y un pasajero. Otros dos choferes recibieron heridas gravísimas.

Una banda árabe intentó destruir un cuartel policíaco en la frontera de Sahla, incendiándolo después de rociarlo con petróleo. Continúa la misma inseguridad en todo el territorio de Palestina.

M.E.C.D. 2016

SUPLEMENTO DIARIO EN ROTOGRABADO

DIARIO DE LA MARINA

ACTUALIDAD NACIONAL E INTERNACIONAL

LA HABANA, MARTES, 21 DE JUNIO DE 1938

HEMEROTECA NACIONAL DE CUBA SERVICIO DE PRENSA

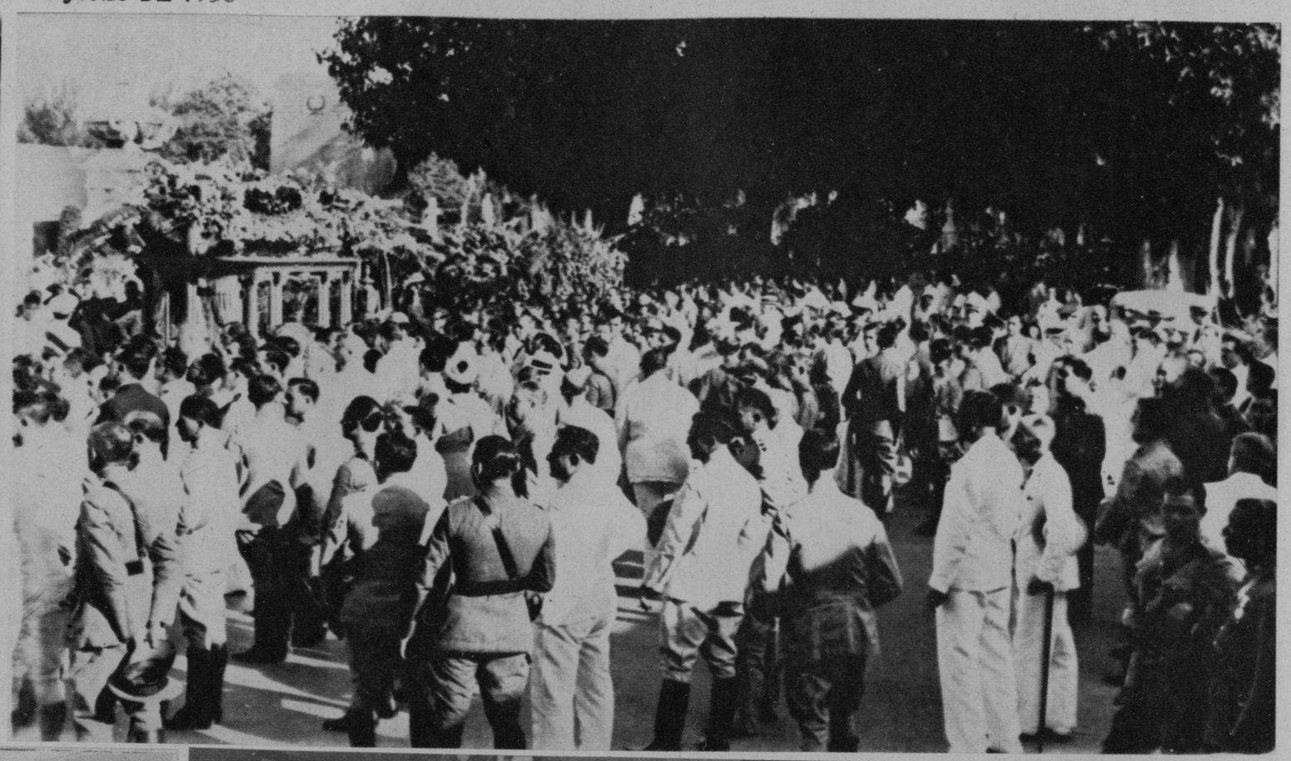

UN ACONTECIMIENTO luctuoso, que ha repercutido en todas nuestras clases sociales llenando de luto el hogar del señor Rafael Pedraza Vera y del Jefe de la Policía Nacional coronel José E. Pedraza (su hijo), lo ha constituído el fallecimiento de la venerable dama Gertrudis Cabrera de Pedraza, cuyo sepelio se verificó el pasado domingo, asistiendo a la conducción de sus restos mortales el Hon. Sr. Presidente de la República, el coronel Batista, el P. Gutiérrez Lanza (que se ven en una foto) y nutridas representaciones de la Policía Nacional, familiares y amigos, todos asociados al dolor de los familiares de la virtuosa dama. (F. D.)

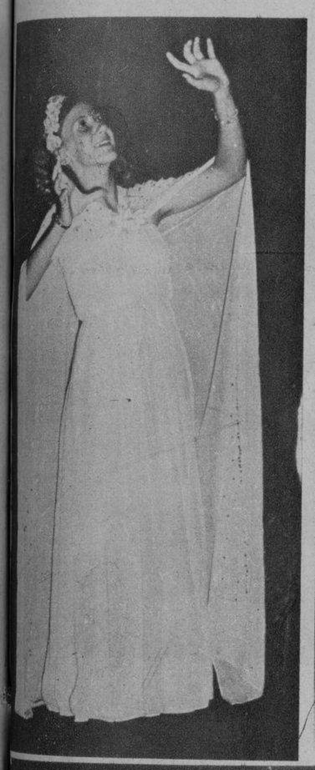

EL CORONEL BATISTA en su visita a la Escuela de Pintura, Escultura y Grabado de San Alejandro, acompañado del doctor Sirgo, Secretario de Educación, del Director de la Escuela Sr. Vega, con los profesores M. Miguel, Romañach, Araujo, Betancourt y otros. El coronel Batista quedó profundamente impresionado de la capacidad educacional de la centenaria entidad, exteriorizando su propósito de aportar en cuanto sea posible su esfuerzo en beneficio de tan noble institución nacional. Las cuatro fotos aluden a las salas de Pintura, Escultura y Grabado, que recorrió, acompañado del profesorado, el Jefe del Ejército. (Fotos D. M.)

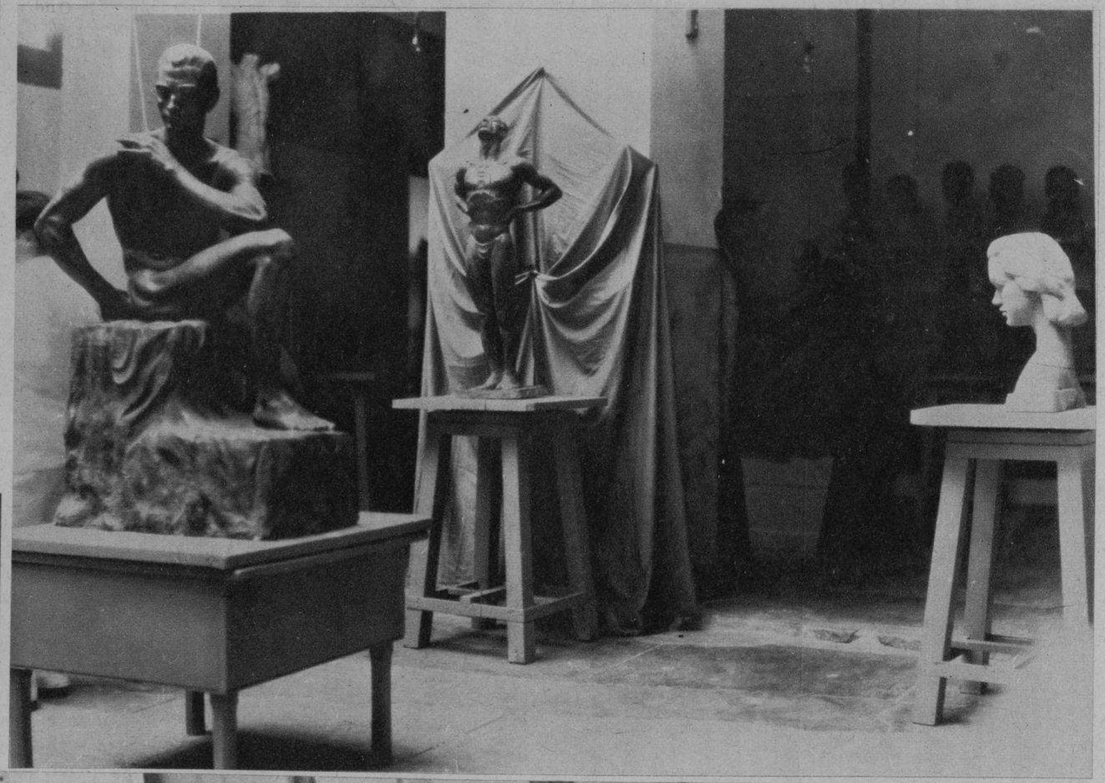

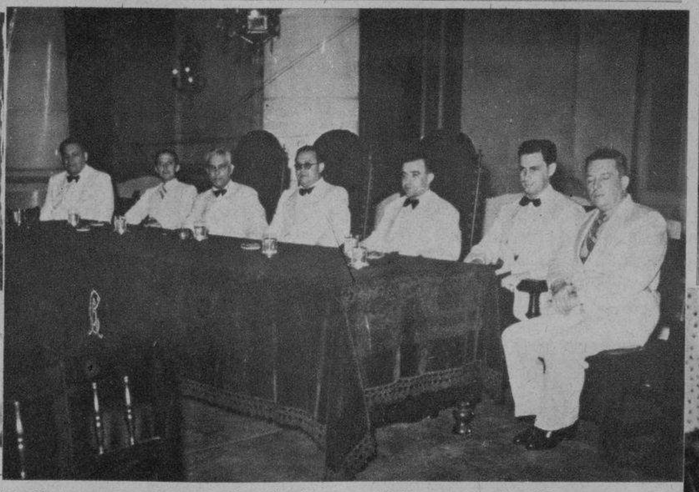

LA MEMORIA del insigne novelista don Armando Palacio Valdés fué honrada el sábado último con un solemne acto, por el Centro Asturiano de la Habana. En las presentes fotos figura la presidencia de la velada; un coro de bellas alumnas del plantel «Jovellanos» que interpretó números exquisitos, y la gentil señorita Asunción del Peso, que recitó admirablemente una bella poesía de nuestro compañero Cándido Posada, referente al glorioso don Armando. (Fotos D. M.)

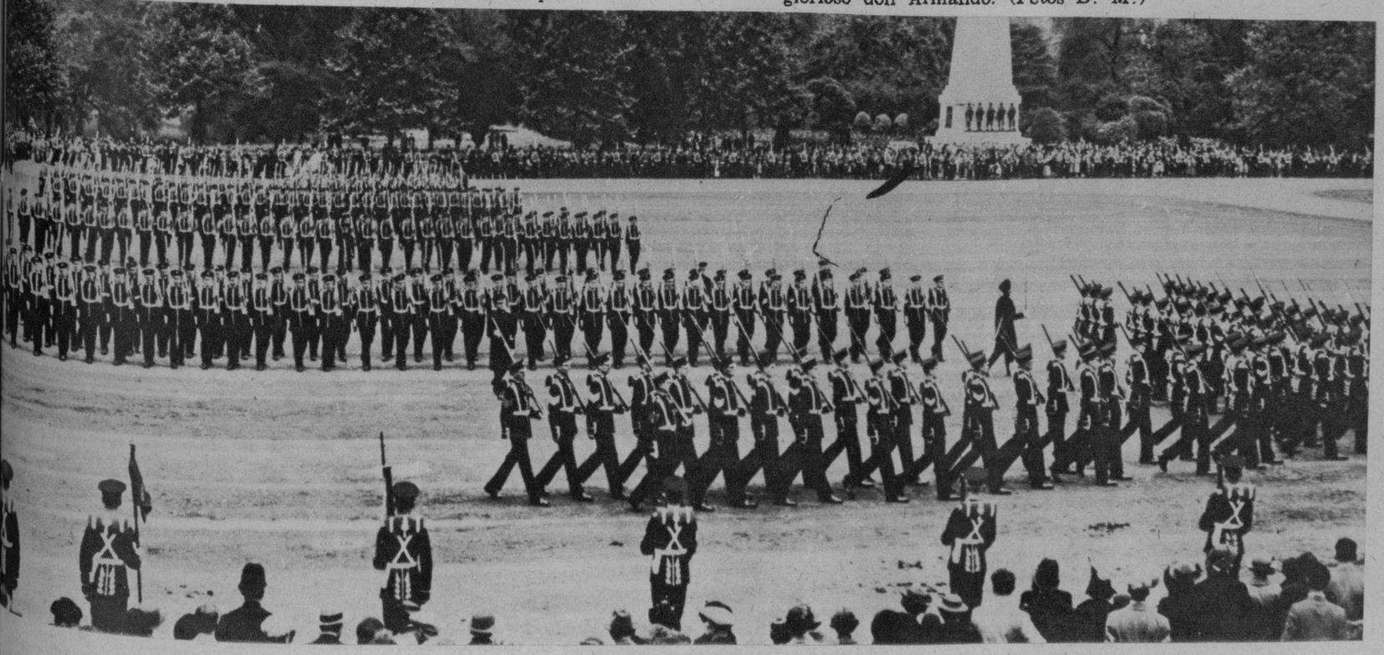

EL CUMPLEAÑOS del Rey Jorge VI de Inglaterra, aunque en realidad es el 14 de diciembre, se ha celebrado el pasado 9 de junio, debido al tiempo espléndido que reina en la capital de Inglaterra. He aquí un desfile de tropas brillantísimo, que presenció la familia real británica y numeroso público. (Foto Wide World)

UNA FOTOGRAFIA de los albergues para pequeñuelos, en Berlín.—En los albergues se cuida y se ocupa a aquellos pequeñuelos, cuyas madres tienen que trabajar durante las horas del día. He aquí un almuerzo, en mesa común, en un albergue. (Foto Berlín)

M.E.C.D. 2016

LLENO de expresión, el rostro de Charles Coburn, que personaliza en la película la figura del doctor Finlay.

UN DETALLE del film, donde se distinguen Virginia Bruce, Robert Montgomery y Lewis Ston.e

LA PELICULA "YELLOW JACK," HACE JUSTICIA AL EMINENTE FINLAY

POR MARIA M. GARRETT

CONFIESO que iba predispuesta a proteger contra la película de la Metro Goldwyn Mayer, titulada en inglés "Yellow Jack" y que en español será presentada con otro título. Varios cubanos me habían dicho que sabían a fondo que en ella no se le hacía justicia al Dr. Finlay, y como yo siento veneración por él, llegué al "Capitol" ensayando en mi mente lo que había de decir contra la producción.

Ahora, después de haberla visto, hago un acto de contrición y declaro que la película es fiel a la realidad de los hechos, que en ella se ve claramente cuando los médicos americanos están en Panamá totalmente imposibilitados de averiguar qué es lo que produce el contagio, y cómo van a la casa del Dr. Finlay y éste les explica sus investigaciones científicas y les entrega los ejemplares de los mosquitos que él ha aislado, y les dice cómo deben proceder en los experimentos.

Luego, cuando el Dr. Reed y sus compañeros han conseguido los voluntarios que se dejan picar por los mosquitos para ver si es cierto lo que el Dr. Finlay proclama, los médicos americanos vuelven a llamar a Finlay y le felicitan, entretanto que él les dice: "Estoy satisfecho. Los 19 años de mi vida que he pasado haciendo mis experimentos, al fin han dado los resultados apetecidos..."

De modo que no hay tal cosa en que se diga que los americanos fueron los descubridores de la teoría de que la fiebre amarilla se propaga por medio de cierta clase de mosquitos. Cierto es que el doctor Finlay no sale más que ocasionalmente en las escenas; pero eso es cuando debe salir y para poner de manifiesto que él fué quien dió a los americanos el descubrimiento que acabó con la fiebre amarilla. Hay que tener en cuenta que "Yellow Jack" no es una película biográfica, por tanto en ella todos los personajes figuran incidentalmente, cuando se necesitan para el desenvolvimiento de la trama.

EN EL LABORATORIO, Finlay discute con uno de sus alumnos.

CHARLES Coburn—el del monocle—, en la magnífica caracterización de Finlay (al lado: uno de sus ayudantes).

No tengo duda de que en día no lejano alguna otra productora biografiará al doctor Finlay y entonces le veremos en sus experimentos e investigaciones, viviendo de nuevo todo el drama de su vida consagrada a la ciencia y puntualizando sobre la intensa labor que le llevó a ser uno de los más eminentes benefactores de la humanidad. Soñador como Pasteur, tuvo el doctor Finlay que vivir consagrado a un ideal, y ese ideal fué puesto en práctica por los médicos americanos que llegaron hasta el doctor Finlay en busca de los conocimientos que ellos no tenían, todo lo cual se ve claramente en la película.

Si hasta ahora el público americano, o el de otras naciones, ha estado equivocado acerca del origen del descubrimiento del método que acabó con la fiebre amarilla, ahora todos sabrán que el Dr. Finlay fué en verdad el héroe de aquella jornada, porque la M. G. M. ha presentado el argumento de "Yellow Jack" de un modo que establece definitivamente la verdad de los hechos.

Como película "Yellow Jack" es un drama fuerte e impresionante, lleno de realismo y llevando en todos sus detalles de técnica, actuación y presentación la distinción que acompaña a las películas de la productora que la ha creado.

Nada más por hoy. Vean "Yellow Jack" para que sientan el orgullo que yo he sentido de la gloria de aquel cubano ilustre que se llamó el doctor Finlay.

DURANTE las investigaciones científicas: un close up característico de esta película

MEDICOS, verdaderos pioneros de la investigación rodean a Finlay (al centro), en un momento dramático de la película.

SENCILLO traje para sports de piqué blanco con un cinturón de cuero blanco y una hebilla de charol negro, completado con un sombrero de panamá papier blanco con la cinta negra.

DOROTHY Lamour, artista de la Paramount, nos sorprende con un bello traje de playa, estilo mexicano con la falda hecha de rayas de colores y la blusa blanca al igual que el sombrero.

VESTIDO de noche, de gran efecto, confeccionado en encaje negro con la falda amplia y la blusa muy breve sujeta por una cinta de plata en los hombros y en la cintura una cinta de raso rosado con una rosa al frente

modas

CLAUDETTE Colbert nos presenta, en esta maravillosa toilette de tul negro con pastillas de colores, el furor que hay por las telas transparentes. Con este vestido aparece la genial artista de la Paramount en la gran película «La octava mujer de Barba Azul».

por M. R. de Fontanills

LOS PRINCIPALES modelos de vestidos que lanzan los grandes creadores son usados por las artistas del cine, quienes nos los ofrecen constantemente Véase este modelito que luce Joan Bennett, de la Paramount.

CADA año aparecen en el mundo de la industria tipos nuevos de neveras que reunen condiciones mejores dentro de la economía, buen servicio y ventajas de comodidad. En el 1938 ha comprobado la COLDSPOT que se mantiene dentro del primer lugar, habiendo superado en todo a cuantas se fabrican. Vea la exposición de Neptuno o a sus agentes en la mueblería LA MODA, de Galiano y Neptuno.

MODELO de vestido de tarde muy elegante y juvenil. La tela es de fondo azul cielo con grandes ramos de hortensia de colores rosado y blancos respondiendo a un estilo sencillo muy moderno.

SOMBRERO original que responde a un modelo creado por artistas de Hollywood para la bellísima Joan Bennett, estrella de la Paramount. Es de paja de Italia color natural, de una forma un poco estravagante con un grupo de rosas al frente en varios tonos de rojo.

M.E.C.D. 2016

CUANDO LOS MALES DE LOS RIÑONES LE OBLIGUEN A LEVANTARSE DE NOCHE

Cuando la vejiga esté irritada
Cuando la eliminación sea dificultosa
Cuando el dolor de cintura lo moleste

Lave los Riñones de Venenos y de Acidos

GANE EN SALUD

Si no se siente usted bien, está nervioso, le dan mareos o sufre de dolor de cintura, observe los riñones y aprenda a conocerse mejor.

Los delicados filtros de los riñones extraen los ácidos y residuos tóxicos de la sangre, destinados a ser eliminados por la vejiga. A veces estos filtros se obstruyen con esos residuos tóxicos que hacen que los riñones no funcionen debidamente. Necesitan una buena limpieza.

Un remedio de confianza, tan eficaz como económico, son las Cápsulas MEDALLA DE ORO de Aceite de Haarlem. No se equivocará Ud. al insistir en este magnífico remedio que desde hace más de 50 años viene ayudando a los enfermos a corregir dolores y achaques, a contrarrestar los trastornos causados por el exceso de ácido úrico como la ciática, las neuritis, las neuralgias, el lumbago y el reumatismo.

Si usted tiene indicios de trastornos de los riñones, tales como dolor de cintura, nerviosidad, necesidad de levantarse dos o tres veces en la noche, orina escasa y ardorosa, calambres en las piernas, manos sudorosas o abotagamiento de los ojos, consiga en cualquier farmacia moderna un frasco de 40 centavos de este gran diurético, eficaz e inofensivo, que comienza desde el primer día su misión de utilidad.

Pero insista en las Cápsulas MEDALLA DE ORO de Aceite de Haarlem, el legítimo y original de Haarlem, Holanda.

UNA PRODUCCION excepcional, que será estrenada en breve en el Teatro Encanto, «Don Bosco», está destinada a conmover a nuestro público, al trazar, de manera fiel y con una fuerza admirable de realismo, la vida de aquel santo varón, cuya obra, a medida que transcurre el tiempo, cobra nuevos relieves de santidad. Los beneficios en la exhibición de este documento cinemático, se destinan a la labor que supo él crear.

Una Solución al Problema de la Transpiración

Todos, por igual, somos víctimas de la transpiración axilar. Aquellos que, por descuido, ofenden con su olor desagradable, son mal recibidos en todas partes . . .

Protéjase contra situación semejante. La nueva Crema Desodorante Odorono le librará de esta ofensa social.

La Crema Desodorante Odorono no reprime la transpiración, pero evita su olor importuno y, como no tiene grasa, no puede manchar sus vestidos.

Precio: 40 c. y 15 c.

Crema Desodorante
ODO·RO·NO

EL SR. LUIS TRIAS, en compañía de su distinguida esposa y su pequeña hija partió (en el vapor «Oriente») hacia Europa (vía New York), donde permanecerán una larga temporada. Familiares y amigos despidieron a los viajeros. (Foto D. M.)

DIAS PASADOS contrajeron matrimonio ante el doctor F. Criado, la señorita Lilia Llort, muy bella y muy gentil, y el teniente del Ejército Rubén F. Rodríguez Martínez. La foto muestra el instante de la ceremonia. (Foto D. M.)

EL Sr. MANUEL Pérez Benitoa fué objeto anteayer de un sentido homenaje por parte de la Asociación de Detallistas de Sombreros, al cual se asociaron distinguidos elementos de la industria y del comercio de ese giro. En esta foto puede apreciarse un detalle del banquete. (Foto D. M.)

NUESTRO QUERIDO compañero Luis de Posada, el distinguido y ágil glosador de la actualidad social habanera en las columnas del DIARIO, será objeto hoy de múltiples agasajos por parte de sus numerosas amistades y admiradores, con motivo de su onomástico. (Foto D. M.)

EN LA MAÑANA de ayer y en compañía de su esposa e hijas, llegó procedente de Miami, el capitán del Cuartel Maestre General, señor Leocadio Sosa, que después de un breve recorrido por tierras americanas se encuentra nuevamente entre nosotros. (Foto D. M.)

LA FOTO muestra a Mr. J. Butler Wright, Embajador de los Estados Unidos, haciendo uso de la palabra en los ejercicios de graduación que se celebraron el miércoles pasado en el «roof» del Hotel Presidente. (F D)

PLACA CONMEMORATIVA del vuelo de Agustín Parlá desde Key West al Mariel, que será develada en el Parque del Mariel, el día 26 del corriente, como un homenaje de aquel pueblo a nuestro primer aviador. (Foto D. M.)

M.E.C.D. 2016