SERVICIO DE ASSOCIATED PRESS
Esta queda autorizada para usar nuestro servicio y noticias de información.

Servicio exclusivo de la agencia «Havas» y del «Herald Tribune», de New York.

1A SECCION 1

# DIARIO DE LA MARINA

El DIARIO DE LA MARINA es el periódico más antiguo de Cuba. Fué fundado en el año mil ochocientos treinta y dos.

Servicios especiales de España. Hilo directo con New York y recepción directa por radio de otros servicios.

1A SECCION 1

AÑO CVI.—NUM. 10 | ACOGIDO A LA FRANQUICIA POSTAL | LA HABANA, MIERCOLES, 12 DE ENERO DE 1938.—SANTOS BENITO, ARCADIO Y MODESTO | TIEMPO PARA HAY: BUENO | PRECIO: 5 CENTAVOS

# ATACAN LOS NACIONALISTAS A TORTAJADA, CUYA CAPTURA CERRARIA EL CERCO A LOS MARXISTAS

(COLUMNA DOS)

# SE TRATO EN INGLATERRA DEL RECONOCIMIENTO DEL REGIMEN DEL GENERALISIMO FRANCISCO FRANCO

## *IMPRESIONES*

¿Qué es el Auxilio Social?—se nos pregunta con insistencia.

El señor Francisco Izquierdo, en la página tercera de este periódico, está informando a nuestros lectores sobre esta organización admirable. (Decimos que está informando porque desde hace días viene escribiendo sobre ella. Está, pues, en eso. De ahí que empleemos el gerundio. No se nos ocurriría, en cambio, escribir: «Le estoy enviando tal cosa», en vez de «le envío tal cosa», estúpido anglicanismo en que se viene incurriendo por mor de los malos traductores del inglés).

Auxilio Social es una de las obras más preciadas del movimiento nacionalista español.

Nacida en plena guerra, es un anticipo de lo que ha de ser España en plena paz: afortunado país en que el egoísmo no tendrá una pulgada de tierra en donde echar raíces.

Nació, como digo, en un suelo empapado de sangre, en una atmósfera saturada de dolor, entre un pueblo que acaba de encontrar su ruta y la emprende sin vacilaciones ni titubeos.

A España ha retornado, tras una ausencia de dos siglos, la seriedad. La seriedad, que no es tristeza sino su polo opuesto. Todas las cosas en España se vienen tomando desde 1936 seriamente. Y es que España ha recobrado la fe en sus destinos. En los suyos propios, no en estas o en las otras utopías que requieren la unanimidad de todos los humanos para ser ensayadas y, a la postre, constatar su quiebra. (¡Cuánta lógica hay en las críticas de los comunistoides a los regimenes totalitarios! La unanimidad de los individuos que componen una nación es un absurdo, cuando no un crimen. Pero la unanimidad de los individuos que componen la especie humana es algo factible. Lo mayor resulta más fácil que lo menor. Lo que es desatino en las partes es cosa lógica en el todo. ¡Así va ello!)

A España, digo, ha retornado la seriedad y todas las cosas se tratan seriamente. Esto de que existiesen niños que se quedaran sin comer era cosa grave, y que los hubiese que se quedaran en ayunas en punto a religión, moral e instrucción, era cosa más grave todavía.

Cosas graves e inveteradas a las que no puso remedio la Monarquía, ni tampoco la República burguesa. Del régimen anárquico-rojo no hablemos; a sus niños, convertidos en mercancía exportable, les enseñan a blasfemar y a mostrar el puño y los adiestran en las artes de Rinconete y Cortadillo, en una palabra, les insuflan todas las perversidades y malas pasiones de sus maestros.

Ni en la España de hoy, y aún menos en la de mañana, puede ser tratado el niño como lo fué antes en la España del frío individualismo económico o como lo sería en los feudos del atroz colectivismo materialista.

Porque esa España no se parece en nada ni a lo que fué ni a lo que quisieran los bárbaros que fuera.

El niño huérfano, el niño abandonado, el niño indigente y el niño de padres sin trabajo o sin recursos se encomendaban a la buena voluntad de las almas caritativas o al insuficiente acogimiento de unos asilos que arrastraban una vida más pobre que los propios refugiados y que se sostenían con el óbolo mezquino de los que en el libro de sus relaciones con sus semejantes temían que apareciese la columna del haber en blanco.

En la España que se fué, el problema de ser un buen cristiano o no, lo resolvía el individuo a solas con su conciencia, y como no puede negarse que hay muchos cristianos (al menos de nombre), que no la tienen, el caso quedaba, por lo común, resuelto a priori.

En la España actual se parte del principio fecundo de que la sociedad es cristiana y, consecuentemente, el Estado, por lo que uno y otra han de desenvolverse de un modo cristiano y no cartaginés, asirio o babilónico.

Nuestras sociedades modernas que se llaman cristianas, en el fondo no lo son. Están compuestas de individuos que, a su vez, se llaman cristianos, pero que no sienten el cristianismo en su manifestación más medular de una estrecha solidaridad con el prójimo en desgracia, lo que no ocurre en la España de Franco.

De ese árbol del Auxilio Socal, que tantos frutos está produciendo en la península, se va a plantar en Cuba una rama.

Y sobre este hecho trascendente diremos algo mañana.

## EL REGLAMENTO DE LA LEY DE COORDINACION AZUCARERA

Los altos funcionarios de la Secretaría de Agricultura estudian la redacción del Reglamento regulador de la Ley de Coordinación Azucarera, que dentro de unos días será sometido a la consideración del Jefe del Estado para que su vigencia coincida con los primeros días de la zafra que se avecina.

**LA CONFERENCIA IMPERIAL del Japón terminó acordando una línea de conducta inquebrantable en relación con la guerra en China.**—(Véase la información cablegráfica en la ULTIMA página)

## SE ESTAN PREPARANDO DOS ACOMETIDAS SIMULTANEAS A LA RETAGUARDIA DE LOS ROJOS

Salamanca niega enfáticamente que sus tropas en la Muela de Teruel hayan retrocedido una pulgada y consigna varios avances en diferentes sectores

### LOS ROJOS PUSIERON TODAS SUS FUERZAS EN ESA OPERACION QUE LES RESULTO MUY CARA

Por JEAN d'HOPITAL

ZARAGOZA, enero 11. (Havas).—Las fuerzas nacionalistas han continuado operando contra Teruel, haciendo contacto, a través de Campillo, con las fortificaciones exteriores de la plaza; en estos momentos se combate con rudeza cerca de la famosa Muela, que constituye la clave de las defensas de la ciudad y que los rojos tratan de conquistar a toda costa, lanzando infructuosamente masas de hombres que son diezmados por las ametralladoras de Franco.

Los contraataques rojos en los sectores de Castralvo y Villastar han sido rechazados con grandes bajas.

Por otra parte, los nacionalistas han efectuado una serie de operaciones de penetración a fondo por la sierra de Tortajada y otras crestas situadas al N. O. de Teruel.

Se cree generalmente que los que ayer sitiaban a Teruel, es probable que mañana resulten sitiados en el interior de la plaza.

Los rojos han movido sus mejores materiales desde Sagunto, Valencia, Cuenca y Caspe, con el fin de defender esa zona; los nacionalistas, sin embargo, han logrado aislar sus posiciones avanzadas, lo cual facilitará en gran parte las operaciones de envolvimiento.

En Zaragoza no se hacen comentarios acerca de la rendición del Coronel Rey d-Harcourt en el frente turolense, esperando que exista un sumario completo de los hechos. Se supone, empero, que ese jefe tenía tan considerable número de heridos en sus reductos, que no fué posible cumplir los reglamentos militares, que exigen, como deber militar, los sacrificios máximos.

Por el norte de Teruel, a través de las sierras que llevan al Ebro, se están efectuando importantes movimientos de tropas nacionalistas, dado que existe la intención de envolver y destruir la retaguardia de los rojos a la vez en el frente de Teruel y en la zona del Ebro.

**Asaltada y tomada la importante plaza de Montalván**

SALAMANCA, enero 11. (Havas). Se informa que las tropas nacionalistas se han adueñado de la importante plaza de Montalván, situada en la parte norte de la provincia de Teruel.

El asalto de la plaza se hizo con elementos superiores de infantería y ametralladoras.

**Inútiles los ataques de los rojos sobre la Muela de Teruel.**

**Las brigadas navarras se consolidan en varios suburbios**

HENDAYA, enero 11. (AP).—El frente principal de la guerra civil española se movió hoy hacia el sureste de Teruel, donde las fuerzas gobiernistas desataron una nueva ofensiva contra los atrincheramientos nacionalistas del sector de la Muela de Teruel.

Los despachos rojos que hoy daban cuenta de que las fuerzas del General Rojo tomaron por asalto la primera línea de defensa de la posición nacionalista de la Muela, fueron desmentidos enfáticamente por los comunicados de Salamanca, los que consignan que en ese sector «no perdieron las fuerzas de Franco un solo palmo de tierra».

En los demás sectores del frente de Teruel hubo hoy una calma relativa, sin que en ellos se modificaran substancialmente las líneas de combate.

Las tropas de choque rojas que tomaron parte en la ofensiva contra la Muela, estuvieron apoyadas por 25 baterías gobiernistas y por 65 aviones de bombardeo y de caza, los que atacaron repetidas veces las líneas fortificadas nacionalistas.

Los despachos de fuente izquierdista aseveran que al cabo de tres horas de combate, fueron capturadas las líneas avanzadas de la Muela, pero los informes que llegaron a la frontera franco-española procedentes de Salamanca, anuncian que las líneas nacionalistas no han sido quebrantadas y que los rojos experimentaron enormes bajas en sus baldíos ataques.

Las huestes del General Franco concentraron acciones ofensivas al N. O. de Teruel, donde las líneas nacionalistas forman una tangente con la capital de provincia propiamente dicha.

Varios despachos oficiales dan cuenta de que las brigadas navarras han capturado nuevas posiciones en los suburbios de la ciudad, conservándolas a despecho de los furiosos contraataques del enemigo.

**Condecorado el general Rojo por Azaña. Sube la temperatura en el frente de Teruel**

MADRID, enero 11. (AP).—El Presidente Manuel Azaña dió a conocer hoy oficialmente por medio de un decreto, la victoria que lograron las fuerzas gobiernistas en Teruel, población situada a 160 millas al Este de Madrid, afirmando que con ese «triunfo ha cambiado por completo el cariz que venía tomando la guerra civil».

Azaña concedió la orden «laureada» de Madrid al general Vicente Rojo, jefe del Estado Mayor de los Ejércitos gobiernistas del Centro y autor del plan de la ofensiva roja contra Teruel.

En los centros militares se le atribuye a Rojo todo el mérito de los planes que culminaron con la captura parcial de Teruel.

La referida condecoración fué concedida el año pasado a algunos combatientes que se distinguieron por su heroísmo, su eficiencia o su capacidad en la guerra civil.

Un parte del Ministerio de Defensa anuncia que la temperatura sigue subiendo en el frente turolense, habiendo caído ya pertinaces lluvias en el Bajo Aragón.

**Nuevas operaciones de guerra en la zona del Gállego, en el frente norte de Aragón**

Por JUAN DE BURGOS

SAN JUAN DE LUZ, enero 11.—(Havas).—En el área de Teruel, apoyándose en las crestas que sirven de contrafuerte al diafragma de Turia, los nacionalistas se han consolidado con firmeza, disponiéndose ahora, con las nuevas bases en que se han asentado, al ataque de la retaguardia roja por dos frentes a la vez.

Se cree que el alto mando ha decidido lanzar un ataque directo por el río Gállego, con objetivo en Barbastro y, a más largo plazo, en Caspe, mientras que a través de Vivel del Río, la ofensiva se perfila en la misma dirección; estas operaciones son completamente diferentes, en cuanto al plan general, de las que se están realizando en el frente de Teruel, que siempre fué para los nacionalistas de carácter muy secundario; sin embargo, si las circunstancias lo permitiesen mejor, se desarrollaría una nueva campaña sobre las líneas rojas desde Gea de Albarracín, posición inexpugnable situada en el camino de Albarracín a Teruel.

Los últimos movimientos que se han ejecutado en el diafragma del Guadalaviar han permitido a los nacionalistas consolidarse en posiciones tan fuertes como la misma Teruel, con la ventaja de no estar momentáneamente expuestos a los peligros que representa una plaza de tan reducido perímetro como es esa.

En los centros nacionalistas, en los cuales nunca se ha concedido importancia considerable a las operaciones que se han ejecutado en el frente turolense, existe completa confianza en el ulterior desarrollo de los hechos de armas, manifestando un oficial que no hay que creer que en Teruel desempeñe ningún papel la posición extraordinaria de la ciudad en un sistema estratégico, porque los nacionalistas han neutralizado de antemano los esfuerzos de los rojos y porque éstos no poseen los recursos que son necesarios para un ataque con propósitos de invasión, en dirección al Ebro.

**Rechazados los intentos de ataque a las líneas nacionales**

SALAMANCA, enero 11. (Havas). Las tropas nacionalistas han rechazado todos los conatos de los rojos por abrir brecha en las líneas de asedio que se han establecido al NO. y al SO de la ciudad; en todos los sectores de los alrededores de Teruel el enemigo ha mostrado cierta nerviosidad, ocasionada, al parecer, por el temor de que los nacionalistas logren adueñarse de la sierra de Tortajada, lo cual tendría por consecuencia el que quedase cerrado un anillo en torno de la ciudad.

El parte oficial emitido en la noche de hoy es muy escueto y mantiene la acostumbrada reserva sobre los movimientos de tropas, aún los favorables a los nacionalistas:

«En el sector de Teruel, un pequeño intento de ataque del enemigo, apoyado en tanques, contra una de nuestras posiciones, fué fácilmente rechazado por nuestras tropas, que, en otra parte del mismo sector, realizaron una pequeña rectificación a vanguardia de nuestras líneas; en los demás frentes, sin novedad digna de mención».

## *Nada resuelto aún sobre la cartera de Obras Públicas*

Negó el Presidente anoche que hubiera sido nombrado el ingeniero R. Williams

Los repórters palatinos se dirigieron anoche al Presidente de la República, con objeto de confirmar la noticia —lanzada por un periódico de la tarde— del nombramiento del ingeniero Enrique Ruiz Williams, para el cargo de Secretario de Obras Públicas.

—¿Es cierto —interrogaron los periodistas— que usted le ha aceptado la renuncia al señor Max Borges, designando en su lugar al señor Enrique Ruiz Williams?

El Presidente, respondió:

—Nada he resuelto aún sobre ese particular.

El cuestionario reporteril contenía las siguientes preguntas, además de la anterior:

—¿Es cierto que usted acaba de fimar la ley del Congreso que dispone un máximo homenaje a los aviadores muertos en el accidente de Cali?

—Ese proyecto no ha llegado todavía a Palacio.

—¿Ha sido designada la comisión cubana que representará a la República en el próximo Congreso Internacional de Radio que tendrá efecto en el Cairo?

—Para representar a Cuba en dicha Convención, se designa al Cónsul de nuestro país más cercano al Cairo.

Finalmente, dijo el Jefe del Estado que la situación de los obreros del muelle de Tallapiedra, adscriptos al Negociado de Ríos y Puertos, a quienes se adeuda cerca de diez quincenas de haberes, era la misma, por no haber sido solucionada todavía.

**La Cartera de Obras Públicas**

Para cubrir la Cartera de Obras Públicas, desierta desde la dimisión del ingeniero Max Borges, continúan barajándose en Palacio los nombres de los señores Du-Defaix, Hermida, Echarte y del propio Ruiz Williams.

El señor Borges ha dimitido irrevocablemente.

## *Un gigantesco clipper transpacífico se perdió hoy entre Pago Pago y Auckland*

Créese no obstante que haya podido mantenerse bien a flote y esperan que se salve la tripulación. Tenía numerosos bultos postales y correspondencia a bordo

SAN FRANCISCO, enero 11. (AP.) Altos empleados de la «Panamerican Airways» anunciaron esta noche que el Clipper de Samoa, que tiene una tripulación de seis hombres, desapareció entre Pago Pago, Samoa y Auckland, Nueva Zelandia, mientras volaba en la ruta aérea transpacífica que fué recientemente inaugurada para el servicio regular.

El gigantesco hidroavión, que pesa 19 toneladas, salió esta mañana de Pago Pago con un lote de paquetes postales. Dos horas después, despachó un radiograma anunciando que estaba regresando a su punto de partida.

El Clipper se comunicó por última vez a las 12:27 (3:27 P. M. Hora Occidental) por radio con Auckland, y después se perdió en el silencio avasallador de los vastos Mares del Sur.

El gigantesco hidroavión, que tiene cuatro motores, volaba bajo el mando del aviador transpacífico veterano, Capitán Edwin C. Musick, que fué uno de los pioneros de la ruta California-Manila, en la que están operando los aviones de la Panamerican Airways desde hace dos años.

Los otros miembros de la dotación son, según informaron los oficiales locales de la Panamerican Airways; P. S. Brunk, co-piloto; F. J. Mcllean, navegante; J. W. Stikrod, oficial-ingeniero; J. A. Brooks, segundo ingeniero y J. F. Findley, oficial radiotelegrafista.

Los jefes de las unidades navales norteamericanas de Tutuila, Samoa, anunciaron que inmediatamente saldrán en busca del desaparecido hidroavión varios barcos.

Se supone que el Clipper pudo acuatizar sin incidentes y que actualmente está flotando a la deriva entre Pago Pago y Auckland, que están separadas por una distancia de 1,806 millas.

Los empleados de la compañía aérea declararon que no tienen conocimiento de que en esa ruta haya habido condiciones atmosféricas adversas en el día de hoy.

Se dió a conocer hoy que el Clipper que realizaba los vuelos regulares entre Pago Pago y Auckland, puede resistir perfectamente mares gruesas.

Todavía se ignora cuáles fueron los motivos que tuvo la tripulación del hidroavión para anunciar que regresaría a Auckland dos horas después de haber salido de esa base.

**Encuentran el Clipper desaparecido**

NUEVA YORK, enero 12 (Miércoles) (AP). DIARIO. Habana.—La Pan American Airways comunica desde San Francisco, el hallazgo del Clipper de Samoa, caído en Apaía.

Sin embargo, no se ha informado nada acerca del destino de los siete tripulantes del mismo.

## La Comisión de los Bonos no tomó acuerdos sobre el voto del Dr. Bravo Acosta

En el despacho del Secretario de Hacienda celebraron ayer un cambio de impresiones el senador señor José M. Casanova, los representantes señor Marcelino Garriga y Dr. Bravo Acosta y el ingeniero señor Eduardo I. Montoulieu, tratando del voto particular formulado por el señor Bravo Acosta acerca de la solución dada por la Comisión de la llamada deuda de Obras Públicas para el pago de los bonos.

Convinieron en no tomar acuerdo sobre dicho particular hasta que los ponentes designados rindan su informe definitivo, que será entregado a los comisionados para su aprobación y elevarlo en definitiva al Presidente de la República.

El Dr. Giménez Lanier, como Presidente de la Comisión, citará oportunamente a la misma, para conocer el dictamen de los ponentes a que se refiere la información, y que son el senador doctor Guillermo Alonso Pujol y el Embajador de Cuba en Washington, doctor Pedro Martínez Fraga.

## CONDONADAS LAS MULTAS POR INFRACCIONES DE LAS LEYES SANITARIAS

Firmó ayer el doctor Zenón Zamora, Secretario de Sanidad y Beneficencia, una resolución por la que quedan condonadas todas las multas impuestas por los distintos cuerpos de inspectores del Departamento, tanto de la Habana como del interior de la República, por infracciones de las Ordenanzas Sanitarias, decretos, circulares, resoluciones, etc. cometidas hasta el pasado día 31 de diciembre de 1937.

Ayer, a última hora, nos confirmó esta información el señor Oscar Grave de Peralta, Jefe de Personal, Bienes y Cuentas de la Dirección de Sanidad, el que ha intercedido vivamente cerca del doctor Zamora para la firma de la Resolución de referencia que beneficia grandemente al comercio y la industria y, sobre todo, a la clase pobre cubana en general, y a la habanera en particular, ya que en la capital es donde mayor número de faltas infracciones se cometen a diario.

La condonación de las multas por infracciones sanitarias no perjudica al Fisco como muchas personas suponen; sólo implica una ligera merma en el fondo de Epidemias que actualmente no se utiliza.

EXIJA el Suplemento en ROTOGRABADO con esta EDICION

## Se propone la formación de un escalafón para regir todo el movimiento de ingresos, ascensos y traslados en el Magisterio

### EL SUELDO A LOS MAESTROS SE FIJA EN $960.00 ANUALES, PERO SE ESTABLECEN SOBRESUELDOS

También se establecen gratificaciones según el número de aulas y los servicios adicionales. Debe ser obligatoria la enseñanza del inglés y la música en las Escuelas Primarias

### LO QUE SE SUGIERE A EDUCACION POR LA COMISION QUE ESTUDIA LA REFORMA DE LA ENSEÑANZA PRIMARIA

Recomienda al Secretario de Educación, doctor Fernando Sirgo, la comisión reorganizadora de la Instrucción Primaria, que el mejoramiento, ascenso y traslado de los directores y maestros de las escuelas públicas se efectúe por concurso de méritos, formándose a esos efectos el correspondiente escalafón.

Propone también que toda aula o dirección de escuela vacante o creada sea cubierta por dicho procedimiento riguroso y crea con ese objeto el escalafón provincial de ingreso en el magisterio público, para que del mismo sea el Superintendente Provincial de Escuelas el que señale a la Junta de Educación el maestro que debe ocupar el cargo.

El escalafón provincial a que antes nos referimos se formará anualmente, mediante unas oposiciones que constarán de tres ejercicios.

Las interinaturas también se cubrirán por medio de ese escalafón y se considerarán aulas para interinos las que vaquen en el segundo o tercer período del curso escolar.

Las propuestas solamente pueden ser rechazadas por las Juntas de Educación por mala conducta del propuesto y los nombramientos serán ejecutivos en el acto, dándoseles posesión, pero no serán definitivos hasta que sean aprobados por el Secretario de Educación.

Ningún maestro podrá ser trasladado sin su consentimiento y para declararlo cesante habrá que formarle expediente.

**Sueldos y sobresueldos**

Se propone asimismo en el proyecto que los maestros de las escuelas públicas que sean nombrados por primera vez reciban un sueldo de 960 pesos anuales en todos los distritos de la República.

Se fijan además los siguientes sobresueldos: los directores, con aula o sin ella a su cargo, recibirán aparte de su sueldo como maestro otro adicional de $5.00 por cada aula, pero esta consignación no podrá pasar de $360.00 anuales; los maestros que tengan a su cargo más de un grado, sin pasar de tres, recibirán un sobresueldo de $60.00 anuales y aquéllos que atiendan a cuatro o más grados, un sobresueldo de $120.00; y los maestros que obtuvieran un 70% de promoción, sin haber disfrutado más de 15 días de licencia durante el curso, tendrán derecho a una gratificación de $60.00 anuales, siempre que la matrícula no exceda de 50 alumnos.

Cuando un maestro dentro de los límites señalados obtenga una promoción no menor del 80% percibirá un sueldo adicional de $120.00 anuales.

En caso de que hubiera más de 35 alumnos se rebajará el tanto por ciento en relación con el aumento de la matrícula, pero esa promoción no podrá ser menor de 35 alumnos para tener derecho al sobresueldo de $60.00 y no menor de 40 alumnos para el sobresueldo de $120.00.

Los maestros de escuelas rurales que se encuentren internados a más de 3 kilómetros del paradero de la vía férrea recibirán un sobresueldo de $60.00 anuales, siempre que residan en el barrio en que radica la escuela.

Aparecen también en las reformas propuestas, rigurosamente reglamentadas, las licencias a los maestros y directores de escuelas.

Los sueldos de los inspectores escolares y los superintendentes serán fijados anualmente, de acuerdo con el informe, en los presupuestos de la nación, y se regulan las dietas de esos funcionarios.

**Obliga a los empleados a enviar a sus hijos a las escuelas públicas**

La organización del año escolar se mantiene análoga a la que actualmente aparece en el Reglamento General de Instrucción Primaria.

Lo mismo ocurre con los horarios y el calendario escolar y en la división de las clases en diurnas y nocturnas.

La asistencia a las escuelas públicas o privadas se hace obligatoria desde los seis a los catorce años, pero las escuelas públicas admitirán a los jóvenes menores de 18 años siempre que sean solteros.

Se fija en este precepto, que se estima ya inconstitucional, que los funcionarios y empleados están obligados a enviar a sus hijos a las escuelas públicas de la nación durante su edad escolar.

Indícase la creación del maestro visitador, para vigilar la asistencia a clases de los alumnos y establecer cierto nexo entre la escuela y el hogar, para evitar la concurrencia irregular y propender al mejoramiento de la educación social.

Se distribuye el trabajo de estos inspectores según el número de aulas de cada distrito.

**Una etapa pre-escolar**

Se divide la enseñanza en las siguientes etapas: pre-escolar, elemental, intermedia y primaria superior.

La pre-escolar comprenderá los kindergartens y el grado pre-primario, que abarcará a los analfabetos de 6 a 7 años.

La Junta de Superintendentes acordará los grados correspondientes a las demás etapas y las materias de enseñanza que les corresponden.

En las escuelas rurales la enseñanzá comprenderá cuatro grados y si es posible habrá un grado de ampliación para los alumnos mayores que hayan vencido con éxito los anteriores.

Deberá tratarse de que resulte esta enseñanza lo más práctica y experimental posible, utilizando los recursos que el medio ofrezca.

**Sobre las nuevas escuelas y las enseñanzas especiales**

El proyecto tiene un capítulo dedicado al establecimiento de las escuelas, dando amplias facultades a las Juntas de Educación para crear aquéllas que sean necesarias, previa la aprobación del Secretario de Educación, además dichos organismos deberán fijar los lugares en que deban funcionar, así como alquilar casas adecuadas, con la intervención del inspector del distrito.

Otro capítulo está dedicado a la regulación de las enseñanzas especiales, introduciendo obligatoriamente las de inglés y las de música.

También se establece como innovación en las escuelas de la República el servicio de Radio.

Habrá, pues, que dotarlas de los aparatos necesarios.

El capítulo XX está dedicado a la forma de hacer los nombramientos de empleados, la documentación y otros particulares de las Juntas de Educación.

**Acción contra el analfabetismo**

En los lugares en donde existan dos o tres núcleos no menores de 20 adultos analfabetos, se crearán grupos escolares atendidos por maestros ambulantes, que darán clases diurnas o nocturnas, y los alumnos están obligados a asistir, por lo menos el 66% de los días escolares.

Los maestros rurales y urbanos que conozcan de grupos de analfabetos y deseen enseñarlos, podrán solicitarlo de lo Junta de Educación y recibirán una gratificación que acordará la Secretaría de Educación, la cual dictará las reglas para asegurar y comprobar la labor docente que se realice.

Donde existan kindergartens y el número de alumnos analfabetos sea mayor que el que corresponda al número de aulas del grado pre-primario, calculando el de 40 para cada uno de éstas, podrán convertirse los kindergartens en aulas pre-primarias, admitiendo alumnos no mayores de siete años.

**Nacionalización de la enseñanza**

Se propone que todos los maestros de las escuelas primarias públicas de la nación han de ser ciudadanos cubanos y el profesorado de toda escuela privada habrá de estar formado por un 50% de cubanos nativos, en el primer semestre de establecida la ley.

Después de transcurrido el primero, cada año, hasta transcurrir cinco, se aumentará en cinco dicho tanto por ciento de ciudadanos cubanos, nativos o nacionalizados.

La Geografía, la Historia y la Cívica ha de estar a cargo de maestros cubanos nativos.

Después de los seis años siguientes a la promulgación de la ley, será indispensable para ejercer en la enseñanza privada primaria poseer los títulos de maestro de Instrucción Primaria, maestro Normal o Doctor en Pedagogía.

Termina el proyecto con tres disposiciones transitorias, regulando los intereses creados en cuanto a nombramientos de los Superintentes e Inspectores Escolares y fijando un plazo de siete meses, después de promulgada la ley, para dictar un nuevo Reglamento de Instrucción Primaria.

## *Hoy se reunirá la Comisión para el homenaje a L. Viña*

Citada para las cuatro de esta tarde. Se adoptarán los acuerdos pertinentes

El Secretario General de la Asociación de Escritores y Artistas Americanos, doctor Pastor del Río, ha convocado para la reunión que habrá de celebrarse hoy, miércoles, a las cuatro de la tarde, en O'Reilly número 9, con objeto de dejar constituída la Comisión y acordar el programa del homenaje que habrá de rendírsele al infortunado Ruy de Lugo Viña.

Lugo Viña es el primer miembro fundador caído. Aprovechando la oportunidad de su viaje llevaba, con la representación de la Asociación de Escritores y Artistas Americanos, un mensaje de estímulo y cordialidad a los escritores, artistas y hombres de ciencia invitándolos a que—en comunión de ideales—intensificasen las gestiones de la fundación de las Filiales de aquella entidad, se organizase el Día de la Cultura y la Exposición del Libro y del Periódico.

Poco después de ocurrida la trágica muerte de Lugo Viña, la Sociedad de Escritores y Artistas acordó celebrar una velada solemne—con fecha a señalar oportunamente—en memoria de quien fué gran periodista, escritor, conferenciante y compañero fundador de la entidad.

Los miembros de la Asociación designados para que, en Comisión Especial, organicen el homenaje, determinen la fecha y lugar en que habrá de efectuarse y realicen las gestiones pertinentes, son los señores Ramón Vasconcelos, Arturo Alfonso Roselló, Miguel de Marcos, Lorenzo Frau Marsal, Enrique Pizzi de Porras, León Ichaso, O. Valdés de la Paz, Guillermo Piña, Virgilio Ferrer Gutiérrez y Francisco C. Bedriñana.

Como dejamos dicho, estos comisionados habrán de reunirse en la tarde de hoy.

## MAISKY HIZO RESISTENCIA AL PROYECTO

Pretende que sea el 85 por ciento el que evacuen ambos contendientes para aceptar

### LOS NACIONALISTAS CASI NO TIENEN EXTRANJEROS

LONDRES, enero 11. (AP).—En la reunión privada que celebró esta mañana a las 11 el Subcomité de la Junta de Anti-Intervención, sugirió el presidente de la Junta, Lord Plymouth, que se concedieran los derechos de beligerancia tanto al gobierno de Salamanca como al de Valencia, tan pronto como ambas partes hayan evacuado el 75 por ciento de los voluntarios extranjeros que combaten en sus líneas.

En los centros mejor informados se afirma, empero, que el embajador de la U. R. S. S., Maisky, insistió en que el mencionado porcentaje era demasiado bajo y que debía ser fijado, como mínimo, un 85 por ciento.

Los delegados de Alemania e Italia se negaron a discutir este punto, siendo partidarios de que el Subcomité estudie primeramente la resolución de 136 páginas de extensión que comprende todas las recomendaciones a dar a los Subcomités técnicos.

La reunión se declaró en receso a la 1.00 pasado meridiano. Automáticamente, volverá a reunirse el Subcomité mañana a las 11.00 antes meridiano.

El comunicado oficial que fué dado a la prensa sobre las discusiones de la 77 sesión del Subcomité de la Junta de Anti-Intervención, que se celebró en el Foreign Office, señala que «fueron aprobados varios extremos acerca del financiamiento de los servicios de abastecimiento de víveres anexos a las organizaciones encargadas de dar cumplimiento a las disposiciones que regulan la retirada de los voluntarios extranjeros de España» y agrega que «ya se están elaborando los presupuestos para el sostenimiento del personal internacional que supervisará la evacuación».

Agrega el comunicado que el Subcomité «estudió a continuación diversos aspectos «técnicos» relacionados con la retirada de los voluntarios», discutiendo seguidamente «las posibilidades de reconocer a ambos gobiernos de España una vez que hayan sido retirados del territorio español contingentes apreciables de voluntarios extranjeros».

En los centros oficiales se estima que el plan de la retirada de voluntarios costará cerca de 600,000 libras esterlinas, aunque en algunos círculos impera el criterio de que ese plan «no llegará nunca a ponerse en práctica».

Todavía no fué sometido a debate el problema de cuáles son las naciones que contribuirán principalmente al pago de los gastos que implica el plan.

**Franco no necesita de los soldados extranjeros**

LONDRES, enero 11. (Especial).—Publica hoy el «Manchester Guardian» una documentada información sobre el «status» de la contienda civil española, en la cual se pone de manifiesto que por parte de los franquistas el Comité de No Intervención de Londres va a tener muy poco trabajo, en cuanto a extraer voluntarios de otras naciones de sus efectivos, pues el generalísimo Franco, en su propósito de españolizar hasta donde sea posible el ejército, ha ido desprendiéndose de los elementos extranjeros que en él había y se juzga innecesario que en el futuro acepte los servicios de voluntarios italianos como, aunque en pequeño número, había tenido hasta ahora en sus filas.

Un comentarista ha dicho:

—La táctica del generalísimo Franco ha sido distinta en todo a la de los rojos y prueba decisiva de ello es que hoy cuenta con un formidable ejército, bien instruído y disciplinado en todos los órdenes. No hizo, no podía hacerlo un hombre de sus condiciones, como los jefes del gobierno marxista, que sacaban a los pobres hosteros de sus mostradores, y a los ciudadanos todos de sus habituales faenas, poniéndoles un fusil en la mano y enviándoles a morir sin que supiesen manejar un arma. Franco prefirió valerse únicamente de sus veteranos en pequeño número y de los soldados que, como los requetés, poseían instrucción militar, mientras los otros eran sometidos a un período de entrenamiento, del cual fueron saliendo en perfectas condiciones para luchar en condiciones ventajosas.

A muchos ha asombrado el enorme auge del ejército de Franco en los últimos tiempos y es que no contaron con que, a medida que la guerra avanzaba, iban surgiendo esos nuevos soldados. A esos es a los que llamaban «italianos o alemanes».

No obstante, para equiparar a su aliado con los rojos que reciben auxilios de Francia y de Rusia, Alemania e Italia continuarán dando al Generalísimo cuanto necesite en el aspecto de armamentos y municiones.

**Tratan de la cuestión del reconocimiento de Franco en Londres**

LONDRES, enero 11. (Havas).—Se ha expuesto que habrán de celebrarse conferencias extraoficiales entre los delegados de los países que se encuentran representados ante la Junta de No-Intervención, con el fin de llegar a un acuerdo acerca de la oportunidad y el grado en que a los contendientes se concederán derechos de beligerancia. Se cree, sin embargo, que tales derechos se concederán en el mismo proyecto general en que se acuerde proceder a la evacuación de los combatientes extranjeros.

El plan de evacuación, retirada de los voluntarios y observación, en los términos en que. se ha redactado, será remitido a los gobiernos de Barcelona y Salamanca.

## *Un informe sobre el caso del Arnús que falsea los hechos de manera asombrosa*

El Gobierno de Cuba ha procedido dentro de la más estricta justicia en este asunto. La tripulación no cesa de provocar conflictos. Un análisis del hecho

El señor Montero Madrazo, Encargado de Negocios del Gobierno que ahora reside en Barcelona, es rara la vez que visita la Cancillería, que a la salida no se apresure a hacer declaraciones, sobre el asunto que haya sido objeto de sus conversaciones con nuestras Autoridades Diplomáticas.

Un colega de la tarde, publicó ayer unas extensísimas manifestaciones del señor Montero sobre el caso del vapor «Manuel Arnús», en las cuales tergiversando los hechos, no muy hábilmente por cierto, se trata de dar una impresión falsa de las circunstancias que concurren en este asunto y de los términos en que está planteado. Ciertamente, no precisan ni el Gobierno, ni las Autoridades de Cuba que nosotros defendamos su actuación, pero ya que se ha dado aire a este asunto, nuestro deber informativo nos obliga a no consentir que se sorprenda la buena fe del público con infundios e inexactitudes como las vertidas por el señor Montero en sus declaraciones de ayer.

El vapor «Manuel Arnús», llegó a la Habana a finales del año 1936, en manos de un Comité revolucionario, que desconociendo la autoridad legítima del Capitán y de los Oficiales del buque, se impusieron a éstos por el terror, pretendiendo que una vez descargado el barco en la Habana, siguiera para Veracruz con el fin de cargar armas y parque. Esta pretensión fué secundada con todo empeño por el señor Montero, quien ante la negativa rotunda del Capitán, y de los oficiales de prestarse a ello, no vaciló en hacer venir a Cuba a nueve oficiales de la Marina de Guerra Mexicana, para que tripulasen el buque. De no haberse negado muy justamente las Autoridades Cubanas a consentir semejante dislate, se hubiera dado el caso, de que el vapor «Manuel Arnús» propiedad de la Compañía Trasatlántica Española, que había entrado en el puerto de la Habana, como un barco mercante, saliese pocos días después convertido en buque de guerra, para ir a cargar municiones y armas con destino a una de las partes beligerantes en España, con la agravante de que para ello hubiera sido preciso además, que el Gobierno Cubano hubiese puesto sus medios coercitivos al servicio de tan descabellada pretensión, destituyendo al legítimo capitán del buque, privando a sus consignatarios de la representación que le tiene conferida los armadores y despojando a éstos de sus bienes, en territorio cubano y en pugna con preceptos terminantes de nuestra Constitución. Nada más que esto, es lo que se pretendía por la representación del Gobierno que hoy reside en Barcelona, pretensión que a lo que se infiere de las propias declaraciones del señor Montero, no ha sido abandonada todavía.

Según tenemos entendido, el status del «Manuel Arnús», quedó determinado de manera definitiva por la Secretaría de Estado, después de un concienzudo estudio jurídico del asunto, en el sentido de que no podía el gobierno cubano resolver por un simple acto ejecutivo cuestiones que corresponden exclusivamente a la órbita del derecho privado, ni tampoco tomar resoluciones gubernativas con los bienes de la Compañía Trasatlántica Española, por las cuales se viniera a hacer efectivo en territorio cubano un decreto de incautación, que no había podido realizarse en territorio español y que además está en pugna con disposiciones terminantes de nuestra Constitución.

El señor Montero declaró ayer enfáticamente, que en modo alguno puede someter el asunto al fallo de los Tribunales de Cuba. No tiene por lo que se ve mucha fe en la justicia de su pretensión. Sin duda piensa que el «Manuel Arnús», pertenece a la Inscripción Marítima de Cádiz, territorio en el cual no ejerce dominio ni jurisdicción el Gobierno que el señor Montero representa en Cuba. Acaso considere que los Armadores del buque, han presentado al Gobierno Cubano el certificado de inscripción de aquel en el Registro de la Propiedad, autorizado y legalizado por el Cónsul de Cuba en Cádiz, en el cual consta que el buque pertenece a la Compañía Trasatlántica Española y que sobre el mismo no pesa gravamen ni incautación alguna. Tal vez tenga presente, que la Patente de Navegación del barco, que es documento internacional para que pueda navegar, se halla en poder de su Capitán, sin que tenga tampoco anotación alguna que pueda favorecer las pretensiones del Gobierno de Barcelona.

El señor Montero, que a lo que se ve, acomoda a su conveniencia los principios del Derecho Marítimo, al decir que no puede someter el asunto a los Tribunales de Justicia Cubanos, añade, que de plantearse esta cuestión jurídica, tendría que ser ante los Tribunales Españoles. Sin duda, en el calor de la improvisación y pensando ya en ver fallado este asunto por uno de los «Tibunales Populares» que funcionan en el resto del territorio español que aún queda en poder de su gobierno, se olvidó de que los Tribunales Españoles, que en su caso serían competentes para entender en las incidencias de este buque, serían los del puerto de su matrícula, los Tribunales de Derecho de Cádiz. Seguramente, éstos, tampoco le convienen al Sr. Montero.

Y para que se vea la sinceridad de las manifestaciones que comentamos tenemos que decir que recientemente se llevó a los Tribunales Cubanos una demanda contra el Capitán del buque, pretendiendo obligar a éste a que pagara salarios a los individuos que permanecen aún a bordo contra la voluntad de aquél, que no reconocen su autoridad, ni acatan sus órdenes ni hacen otra cosa en el barco que servir de agentes de ocupación política, demanda que los reclamantes perdieron con las costas a su cargo.

Y estos individuos que permanecen en Cuba y a bordo del «Arnús», con la protesta reiterada y constante del capitán del buque, de sus consignatarios y de los Armadores, son los que promueven los conflictos a los que se ha referido el señor Montero, al pretender que encima de todo esto sean avituallados indefinidamente por cuenta de los propietarios del buque, que tan injustificadamente están siendo privados de su disponibilidad para los fines comerciales que le son propios, y tan gravosamente perjudicados con esta anómala situación. Y nosotros podemos decir para que se juzgue de lo que verdaderamente hay en el fondo de todo esto, que dos representantes del comité revolucionario de a bordo han estado estos días presionando a los proveedores para que dejen de hacer los suministros de víveres. En realidad no tiene otra cosa que hacer que provocar conflictos y crear preocupaciones al Gobierno de Cuba. Para eso están a bordo.

M.E.C.D. 2016

# EN UN AMBIENTE DENSO, CARGADO DE AMENAZAS, SE DESENVOLVIO AYER LA ASAMBLEA DEL CENEDISMO

## POLITICA Y POLITICOS

**HAY QUE LIQUIDAR**

Estamos casi a punto de liquidar el período de las postulaciones en los artidos, y un balance general nos daría, sin duda, como resultante, que e todos los grupos militantes para la campaña del 5 de Marzo, el Partido iberal es el más robusto y el más disciplinado.

La Habana ha dado a los liberales una tónica ejemplar con sus posulaciones, tan reñidas como las de cualquiera otra provincia, pero a la ostre llenas de cordialidad. Se luchó en el período de brega, cuando cada no movía sus efectivos de fuerza, de popularidad y de influencia dentro el Partido, para llegar a la nominación; y una vez completo el «ticket» y ado a conocer al público, el Partido Liberal aparece en el más pulcro oren, formado en líneas cerradas y dispuesto a mejorar su minoría legisativa como nuncio de un más que probable triunfo final, así en las Consituyentes futuras como en la campaña Presidencial venidera, si no ocuren sorpresas entre los partidos que ahora están en receso protestante. Y, n cuanto a esto, puede ser una incógnita la popularidad innegable del octor Grau San Martín, pero el «ABC» invertebrado políticamente, el AR on síntomas fatales de disolución y el PDR como fracción de su histórico ontrincante el Partido Liberal, no pueden ofrecer temores serios al que iempre fué poderoso imán de las multitudes populares.

Esta es la resultante de nuestra observación durante las luchas precoiciales interpartidos que acabamos de presenciar y que ya están en punto e término: el PUN aún tiene sin resolver su problema fundamental de la residencia del Ejecutivo Nacional, que deberá liquidarse en la Asamblea itada para hoy. El Alcalde doctor Beruff Mendieta y el Senador doctor gustín Acosta, son los candidatos de más posibilidades. Si el Coronel Iendieta, máximo inspirador del Partido, tiene el buen acierto de dejar a Asamblea que se produzca libérrimamente, de la Asamblea de hoy salrá el Partido ganancioso con el contento de tener el Presidente deseado or la mayoría de sus hombres dirigentes y las masas sentirán ánimos pa lograr de la lucha ventajas de posición como Minoría, camino único poble para el arribo al Poder.

Los punistas en provincias actúan eficazmente: Matanzas ha hecho ya s nominaciones; Bringuier cuenta en Camagüey con fuerzas de relieve últimamente se le sumó el Coronel Collazo) y presentará un rol de conendientes prestigiosos. En Las Villas también actúan los candidatos ya ominados, para ensanchar sus bases electorales. Miguelito Suárez parece ner seguro el éxito de su recurso y confía en asegurar también su mayoa provincial. Y, en fin, que el PUN mantiene una viva actividad en proincias y sólo en la Habana, en la cabeza precisamente, hay obstáculos que añana deben desaparecer por la libre voluntad de la Asamblea del Ejeutivo, sin presiones ni imposiciones.

El CND también lleva por vías de solución muchos de sus problemas; del copo en las Villas parece que va dejando de serlo; la provisión de s cargos vacantes en el Ejecutivo Provincial de Oriente, que se presenta a con grandes dificultades, lleva camino de liquidación y de un momento otro se harán las postulaciones. Y, desde luego, se da por segura la noinación de los diez candidatos reeleccionistas. Pero aunque avanzan las oluciones, no ofrece el CND un frente tan compacto como el Liberal y el ropio PUN. En la Habana misma, la ocupación de las vacantes en el Ejeutivo Provincial ha dejado hondos disgustos y en cuanto a las postulaones, las frases recientes del doctor Verdeja, que añoraba el poder milaroso de Cristo para repetir el milagro de los panes y los peces, indica cuál es malestar que produce la abundancia de aspirantes.

Quiere esto decir que aún hay muchas arenas movedizas en nuestra olítica y ello obedece a que se hace más labor personal que de partido, specto éste que forzosamente ha de cambiar radicalmente si quieren los e forman la tripartita gubernamental (con sus fenómenos internos de osicionismo) no sufrir una sorpresa a la hora de enfrentarse con unas osiciones bien disciplinadas.

Y no contamos, por ahora, con los pequeños partidos, como el Unionis, el Social Demócrata, etc., porque no constituyen riesgo actualmente; ero pueden obtener factor (Asbert tiene grandes simpatías en la Haba) recibir la transfusión de los descontentos y, aun constituyendo moestas minorías, producir la debilidad de los más desorganizados hasta ropiciar su derrota.

Es hora, por tanto, de liquidar las cuestiones personales, y entrar, de eno, en la delimitación ideológica de los partidos y, sobre todo, en la ujeción inquebrantable de los individuos a la autoridad partidarista; pues e continuar la anarquía pasada, la lucha seguirá entre los hombres, ajena pueblo, y no acabaremos de tener partidos ni legislación ni régimen política.

Y un pueblo que no cuenta con eso, está expuesto siempre a cualquier rpresa desagradable.

JOAQUIN ARISTIGUETA

## PALACIO

**El Carnet ciudadano**

El senador Pedraza se entrevistó er con el Presidente de la República para asuntos políticos.

Hablando más tarde con los periostas manifestó el Sr. Pedraza que sido muy congratulado por su royecto cretando el «carnet de ciudadanía» que se encuentra pendiende aprobación por el Senado

Dijo que el aludido carnet redunrá en beneficio del Estado y del eblo, por las economías que reporal primero y por el provecho que porta al segundo ya que el producde cuanto por el mismo se recauserá dedicado a obras de carácter cial.

A las clases menesterosas o pobres servirá el carnet para reclamar, rfectamente identificadas, los auios que les corresponden así resto de las leyes sociales como de centros benéficos.

Una parte de la recaudación derida del uso del carnet será así mismo empleada en la construcción de ificios del Estado.

**Esgrimistas a Panamá**

Se entrevistaron con el Presidende la República los señores Ran Fonts, Eugenio Gárate y Ferndo Alonso a nombre los esgristas cubanos.

Los visitantes expusieron al Jefe l Estado una demanda a fin de e el crédito concedido por el Gorno para los deportistas de Cuba e van a las Olimpíadas de Pana, sea aumentado en forma que pare a un team de esgrimistas que sea compeir en dichas Olimpíadas.

Como se ha publicado ya, con caral crédito de las Olimpíadas irán Panamá los representantes a la Cára señores Yebra y Mendieta, que forman parte del Comité Olimpini competirán en las justas deportas.

**Carlos de la Torre**

El doctor Carlos de la Torre, proor de la Universidad de la Habacelebró una larga entrevista, ayer. n el Presidente de la República.

Estímase que en ella se trataron ntos particulares.

**Secretarios con el Presidente**

Despacharon asuntos de sus Detamentos con el Presidente los cretarios de Hacienda doctor Ginez Lanier, y de Defensa, general ntalvo.

**El sueldo de los jueces**

Acompañando al senador Calvo rafa visitaron ayer al Presidente la República los comisionados de jueces municipales señores Vidal Vianello. $

Se interesaron por la promulgan y vigencia de la ley que aumenlos haberes de los miembros del der Judicial.

**El Alcalde de Camagüey**

Después de entrevistarse con el Presidente charló con los repórters palatinos el alcalde municipal de Camagüey doctor F. Don Rodríguez.

Manifestó que el Jefe del Estado había cursado órdenes a fin de que le sea entregada la suma de cinco mil pesos, producto de un sorteo extraordinario de la Lotería Nacional, la que será empleada en sufragar los gastos de la reconstrucción y equipo del Hospital de Emergencias de Camagüey.

**Despedida**

Se despidió ayer del Jefe del Estado por embarcarse para su país el Encargado de Negocios de la Argentina señor Luis Luti.

Le acompañaba el introductor de Ministros comandante Miranda.

El Jefe del Estado le hizo entrega al señor Luti, de una carta de condolencia para el Presidente de la Argentina quien pasa por la pena de haber perdido a uno de sus hijos en un accidente de aviación.

**Será sancionada inmediatamente**

Según todos los cálculos debía llegar anoche a Palacio el proyecto de ley aprobado por el Congreso otorgando máximos honores a los aviadores muertos en Cali, Colombia, mientras realizaban el vuelo de Buena Voluntad Pro-Faro de Colón.

El Presidente sancionará inmediatamente dicha ley con objeto de que se encuentre en vigor cuando lleguen a la Habana los restos de los aviadores conducidos por el buque-escuela «Patria».

**Las Compañías de Seguros**

Con el Jefe del Estado se entrevistó ayer el representante Iglesias.

A propósito de esta conferencia se informó que el señor Iglesias le había expuesto al Presidente la necesidad de que el Gobierno considere con mayor atención las actividades de las compañías de seguros, toda vez que muchas de ellas—cubanas y extranjeras—vienen burlando continuamente las leyes nacionales y de un modo especialísimo el Código Notarial que las obliga a cumplir determinados requisitos que aquéllas evaden.

**Plazoleta en el Cacahual**

El comandante L. R. Miranda, Introductor de Ministros de la Secretaríaí de Estado manifestó ayer a los repórters palatinos que tanto el Presidente de la República como el Jefe del Ejército han aceptado la proposición suscrita por él y por el teniente coronel Despaigne de construir una amplia plazoleta en torno al Monumento del Lugarteniente General Antonio Maceo en el Cacahual.

En dicha plazoleta se erigirá una lámpara votiva a manera de santuario patriótico.

**El Alcalde de la Habana**

Con el Jefe del Estado se entrevistó ayer breves momentos el Alcalde de la Habana doctor Beruff Mendieta.

**Pro Congreso Odontológico**

A las 11 de la mañana de ayer, el Honorable señor Presidente de la República recibió en su Despacho del tercer piso, a una Comisión integrada por los Representantes señores Federico López, Raúl de Cárdenas y José María Reposo, designados por acuerdo de la Comisión de Relaciones Exteriores de la Cámara, para solicitar del señor Presidente el cumplimiento de la Ley referente al IV. Congreso Odontológico Latino Americano recientemente votada, que concede un crédito de veinte mil pesos para celebrar en nuestra capital dicho Congreso científico, del cual es Presidente el Dr. Reposo a virtud de acuerdo del anterior Certamen efectuado en Río Janeiro, Brasil, el año de 1929.

El Coronel Laredo Bru, después de oir las atendibles razones de carácter patriótico expuestas por los comisionados, que abundaron en la necesidad de dar cabal cumplimiento a ese compromiso internacional de la República, dispuso lo pertinente para la inmediata situación de fondos que autoriza la Ley mencionada.

Ayude a sus Riñones A Combatir Gérmenes Peligrosos

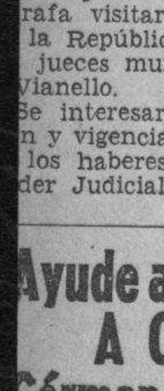

Sus Riñones contienen 9 millones de tubos capilares que son puestos en peligro por la presencia de Gérmenes causados por resfríos, caries dentales, amigdalitis, y enfermedades infecciosas. ¡Cuídese! Los trastornos de los Riñones y la Vejiga lo hacen sufrir de Ardor y Micción Pruriginosa lo que es causa de frecuentes Micciones Nocturnas, Nerviosidad, Dolores en las iernas, Mareos, Reumatismo, Ojeras uy Pronunciadas, Tobillos Hinchaos, frecuentes Dolores de Cabeza y esfríos que pueden hacerlo sufrir de érdida de Energía, etc.
Cystex, —la prescripción de un méco eminente,— comienza a combatir s trastornos en 24 horas. Mata los érmenes en los Riñones y los dolores 2 horas y en 8 días hace que se enta y parezca varios años mas ven.
Cystex solamente, reclama la cerdumbre de matar todos los Gérmenes e infesten sus Riñones removiendo sí la causa de sus trastornos. Consga Cystex de su farmacéutico. Debe stablecerlo en 8 días o le garantízaos devolverle su dinero. Comience acabar con la causa real de sus rastornos hoy mismo. La garantía de ystex la protege.

**Con lugar la reclamación contra el Ejecutivo del Conjunto Nacional Democrático de Morón y también contra el Municipio de la Habana**

El Tribunal Superior Electoral ha dictado sentencia declarando con lugar la reclamación establecida por Gilberto Marrero Roca y otros; y en consecuencia nula la convocatoria hecha por los señores José R. Dieppa y otros para la sesión del 20 de Diciembre último, a la una de la tarde, en la casa Martí 25, oficina del Ejecutivo de Morón, y nula, asímismo, la sesión sufradicha y los acuerdos que se dicen adoptados en la misma.

También dictó sentencia declarando sin lugar la recusación de José Olivé contra Juana Quiñones Odoardo en su carácter, ésta, de delegado del Partido Unión Nacionalista ante la Junta Municipal Electoral de Bayamo.

El Tribunal, en la reclamación del Procurador Oswaldo Cardona del Pino contra el Comité Ejecutivo Municipal del Partido Unión Nacionalista de Holguín, dispuso una investigación suplementaria, con intervención de las partes, consistentes en que se traiga a la vista el expediente número 32 de 1937.

El Presidente del Tribunal informó que en el expediente 2 de 1938, de Santa Clara, señaló para la vista las dos de la tarde del día 18 de Enero actual.

También, el Tribunal declaró con lugar la reclamación del Dr. Roberto del Cueto, a nombre de quienes comparece; que es nula la convocatoria hecha el 13 de Diciembre pasado por la mayoría del Comité Ejecutivo Municipal del Conjunto Nacional Democrático en la Habana; nula, consiguientemente ,a la sesión de dicho organismo en 15 del propio mes y año, y nulos también los acuerdos adoptados en la misma, retrotrayéndose el estado del asunto a aquel en que se hallaría de no haberse librado la aludida convocatoria ni celebrado la sesión.

Acordó el Tribunal dictar la Instrucción General 112, la cual se dará a conocer hoy. En esta Instrucción está regulada la fecha en que debe comenzar a disfrutar de licencia un candidato que se encuentra comprendido en los casos del apartado 104 del Código Electoral de Emergencia, o sea el que ejerza funciones ejecutivas.

Celebró el Tribunal las vistas de las reclamaciones a que se contraen los expedientes 38 de Güines y 53 de Madruga.

Y tuvo por presentadas las reclamaciones siguientes del Dr. Silvestre Anglada contra la sesión del 5 de Enero actual en el salón de sesiones del Ayuntamiento de Matanzas por el Comité Ejecutivo Provincial del Partido Liberal de esa Provincia contra todos los acuerdos adoptados en esa sesión; por el doctor Roberto del Cueto Sánchez, contra la sesión del 14 de Diciembre pasado, de carácter permanente y contra la continuada el día 4 de Enero actual, por el Comité Ejecutivo Nacional del Partido Acción Republicana, contra el acta levantada y contra todos los acuerdos que fueron adoptados en la misma; del Dr. Rubén Cruz Alvarez, contra la sesión del 5 de Enero actual del Ejecutivo Provincial Liberal de Matanzas, contra la validez de dicha sesión y contra todos los acuerdos tomados en la misma; del doctor Roberto del Cueto contra la sesión del Ejecutivo Municipal del Conjunto Nacional Democrático, celebrada a las dos de la tarde del 4 de Enero del año en curso contra el acta, actos, elecciones, resoluciones y acuerdos de la misma; del Dr. Clemente G. Domínguez contra los acuerdos adoptados por varios miembros del Comité Ejecutivo Municipal del Partido Unión Nacionalista de Holguín, en la sesión que se dice se ha verificado el 26 de Diciembre del año pasado, a las diez de la mañana en la calle Angel Urquiola, situada en la prolongación de Maceo y Carretera Central, sin número, en esa localidad; y la del Procurador Aurelio B. Miranda, contra la sesión del 5 del actual, celebrada por el Ejecutivo Provincial Liberal de Santa Clara.

**RAFAEL A. CAMBO PARA REPRESENTANTE**

El próximo sábado llevará a efecto el Ejecutivo Provincial del CND habanero sus postulaciones para Representantes.

Según todas las impresiones, será postulado candidato el señor Rafael A. Cambó, alto empleado de la Secretaría de Sanidad y elemento de grandes simpatías en la provincia.

La candidatura de Cambó por la Habana, es candidatura de triunfo.

## DE POLITICA MENUDA

Ezequiel Sarracent, presidente de los liberales de San Isidro y buen amigo nuestro, se encuentra enfermo.

Con tal motivo ha sido muy visitado en sus domicilio de Jesús María 93, el conocido Jefe de los Inspectores de Sanidad, cargo que ostenta en aquel Departamento.

En Santa Clara se dan como los más probables salidores por el Nacionalismo a la Dra. Quintana, Francisco Alomá y Manuel Morales, que tiene, mucha fuerza en la ciudad de Marta.

Por el Social Demócrata en aquella misma provincia se le concede mucha importancia a la postulación —ya resuelta, al parecer— del exalcalde Aragonés. Pero A. Aragonés, a juicio de los conocedores, desplazará en sus posibilidades, al Dr Rodríguez Benavides. Si aquel no fuera en la candidatura, estaría garantizado el joven profesional villareño.

Se continúan los trabajos de organización del banquete homenaje que le será ofrecido en Santa Clara al Dr. Martínez Fraga, presidente de la Cámara.

El ejecutivo provincial del Nacionalismo en Pinar del Río cuenta doce vacantes, que serán cubiertas inmediatamente después que el Nacional haga las designaciones de su propio Comité. Para cubrir las tres vacantes que existen en el Ejecutivo Nacional, aspiran los representantes nacionalistas Granda, Ramos y el gobernador Argudín.

El Dr. Guas Inclán nos manifestó ayer que carece de todo fundamento la versión de su ingreso en el Partido Unionista. Guas Inclán es Liberal.

El Comité Municipal del Partido «Demócrata Republicano» en San Cristóbal, celebró sesión el pasado domingo ,en el domicilio del señor José Belén León y Alvarez y entre otros acuerdos, tomó el de circular un panfleto informativo exhortando al electorado de aquel Término, para que se abstenga de prestar su concurso a los comicios que están señalados para el próximo día cinco de marzo, designándose a la vez, un directorio local, que continúe las propagandas abstencionistas, cuyo directorio quedó formdo así: José Belén León, Francisco Sarmiento Sánchez, Armando Camacho Alonso, Pedro Jiménez, Domingo Hernández, Juan C. Páez, Vicente Crespo, Hipólito Pérez, Juan Fernández, Rogelio Valiente, José Blaín, Juan Antonio Blaín, Segundo Quintana, Leoncio Abreu, Agustín Sotolongo, Agustín Valdés y Atiliano Mijares, que en unión de los presidentes de Barrios y delegados a la Municipal, han iniciado ya esa propaganda.

Los numerosos amigos y simpatizadores del Sr. Francisco José Prieto Yera, Concejal de la Habana, y Candidato a Representante a la Cámara por el PUN de esta provincia, están luchando con entusiasmo para que dicha Candidatura obtenga merecido triunfo el 5 de marzo próximo.

A tal empeño, se une con sus amigos en la Habana, el Representante Tirso Domínguez Fumero, que es un lal amigo de «Cheo» Prieto.

Distintos Candidatos han visitado el Tribunal Superior Electoral para conocer si hay instrucciones sobre los Apoderados de los Candidatos que figuran a cargos electivos en las elecciones del 5 de marzo próximo.

Revisando la Ley de Emergencia Electoral, publicada en la Gaceta Oficial, alguien ha encontrado que el Art. 231 de dicha Ley contraviene el 246, ya que manifiesta que las elecciones se celebrarán el 15 de febrero, cuando es sabido que se fijó el 5 de marzo del año en curso.

Hace días se viene especulando sobre la posibilidad de que sea abierto el ticket liberal villareño, aprobado en circunstancias ya conocidas.

Esa candidatura sería abierta, según los que lo estiman viable, para dar cabida en ella a García Ramos, ex-Representante; a Tirso Domínguez y Alvaro Alvera.

La candidatura cenedista por Santa Clara ofrece algunas particularidades inquietantes. Los candidatos reeleccionistas no son —a juicio de quienes estudian el cuadro político allí— los que tienen máximas posibilidades. Elementos conocedores del campo villareño afirman que entre los ocho representantes que obtendrá el Conjunto están: Eliseo Gómez, Fermín Martínez Fraga, Fernández Nodarse, Antonio Mauri, Alzuri, J. Raúl Veitía, Lequerica, Fermín de Armas, Abelardo Ruiz.

En Puerta Cerrada 11, domicilio de nuestro buen amigo Eufemio Huesa, batallador elemento del nacionalismo, se han efectuado reuniones a las que han concurrido líderes nacionalistas de los barrios habaneros. Huesa, en estas elecciones, actúa incansablemente.

NIQUERO, enero 11.—Se ha dado de baja del Partido Unión Nacionalista el ingeniero Francisco Llorens, ex-Alcalde Municipal de este término, y persona que goza de prestigios y simpatía en esta zona.

Llorens fué fundador de la asociación Unión Nacionalista.

Anuncian que ayudará a Grau San Martín en los próximos comicios para Constituyente.—Garriga, corresponsal.

MORDAZO, enero 11.—Hoy recibimos la visita del Alcalde Municipal de Santo Domingo, Ricardito Rodríguez, nominado candidato a representante por el Conjunto Nacional Democrático.

Lo acompaña en esta visita de propaganda política el presidente del Ayuntamiento Vicente Valdesuso.

Hoy se reune el Consistorio local, para conceder el permiso que ha solicitado el Alcalde y tomar posesión de la Alcaldía el presidente del Ayuntamiento, al iniciar el primero la campaña política conjuntista.—Dr. Iznaga, corresponsal.

MAYAJIGUA, enero 11.— Reina verdadero entusiasmo en esta localidad con motivo del recibimiento que le será tributado a la doctora Quintana, candidata nacionalista a representante.

Logró aprobar una ley concediendo el crédito necesario para la carretera local, y con tal motivo tiene aquí bien ganadas simpatías.—Corresponsal.

¿POR QUE NOS SENTIMOS VIEJOS, AGOTADOS?
He aquí lo que nos contestan sabios alemanes a esta pregunta, vieja como el Tiempo.
«Cuando los años o excesos propios de la juventud debilitan las glándulas sexuales, éstas dejan de aportar a la sangre las hormonas necesarias y sobreviene la decrepitud».
«Sin embargo, las substancias específicas contenidas en Virilvitam—siguen diciendo los médicos—vivifican aquellas glándulas transformando la condición general del individuo enfermo en un ser física e intelectualmente rejuvenecido, normal.
«Virilvitam», pues—siguen diciendo los sabios investigadores—es nuestra conquista más preciada, siendo la causa de haber devuelto la tranquilidad perdida a miles de pacientes del mundo entero.»
Auspiciado por estos médicos acaba de editarse un librito muy interesante acerca de las glándulas sexuales, que se suministra absolutamente gratis bajo sobre cerrado, solicitándolo a Representante del Dr. Weiss. Apartado 117. Habana. VIRILVITAM puede comprarse ya en todas las Famacias del mundo.

## Aplazaron los nacionalistas de la provincia matancera la nominación de sus candidatos a Representantes

Renunció Pancho Gómez Rodríguez su segura postulación. Desprendimientos liberales. Un posible candidato. Ha sido inaugurado el nuevo Círculo de los punistas matanceros

Reunido a las cuatro de la tarde de hoy, en el despacho del Gobernador Provincial, bajo la presidencia del Dr. Agustín Acosta, actuando de secretario el Dr. José Ignacio Ford, el Ejecutivo Provincial del Partido Unión Nacionalista, acordó suspender las postulaciones que estaban señaladas a efectuar hoy.

Se aplaza par el jueves trece a las tres de la tarde, toda vez que no han sido designados aún por el Ejecutivo nacional del Partido quiénes han de cubrir las cinco vacantes existentes en dicho organismo. Se espera que esto se haga mañana.

Después de un discurso de aliento y estímulo para el nacionalismo, habló en parecidos términos el doctor Lorenzo Delgado, gobernador de Matanzas. Este terminó sus palabras dando lectura a una carta que suscribe el señor Francisco Gómez Rodríguez, por la que renuncia su aspiración a candidato a representante por esta Provincia—que como hemos dicho tantas veces era de las más aseguradas—. En la carta se alegan motivos particulares.

Tanto en el ánimo del Dr. Delgado, como en toda la asamblea, la noticia causó verdadera sensación; pues el ex-Secretario tenía una brillante posibilidad en los veintidós términos matanceros.

El ticket nacionalista, tal como se venía asegurando, era en la siguiente forma: Francisco Gómez Rodríguez, Pablo Vega, Dr. Oscar Forest, Alberto Valdés Caro, José Muñiz, Guillermo Roger Miranda y Máximo Rodríguez.

En la vacante que produce el desistimiento de «Panchito» Gómez, es muy posible que sea postulado, según nuestras noticias, Francisco Gattorno, quien llevará un fuerte desprendimiento de liberales al Nacionalismo, sobre todo en el término de Guamacaro.

Resulta posible que se produzca otra vacante, por renuncia, y entre en ese caso, también, en la boleta Godofredo Patterson, administrador del central «Tinguaro».

Terminada la asamblea, los nacionalistas se dirigieron al nuevo Círculo del Partido que hoy fué inaugurado en Independencia y Santa Teresa, donde radicarán las oficinas del PUN.—LOVIO, corresponsal.

**PARA POSTULACIONES**

**Reuniones de Ejecutivos Provinciales y Nacional:**

**Enero 12.—Reunión del Ejecutivo Nacional del Partido Unión Nacionalista, para cubrir vacantes.**

**Enero 13.—Reunión del Ejecutivo Provincial del Partido Liberal de Oriente, para hacer postulaciones.**

**Enero 14.—Reunión del Ejecutivo Provincial del Partido CND de Matanzas, para hacer postulaciones.**

**Enero 15.—Reunión del Ejecutivo Provincial del Partido CND de la Habana, para hacer postulaciones.**

**Enero 15.—Reunión del Ejecutivo Provincial del Partido Unionista Liberal Histórico, en la Habana, Santa Clara y Oriente, para hacer postulaciones.**

**Enero 15.—Reunión del Ejecutivo Provincial del Partido Social Demócrata de la Habana, para hacer postulaciones.**

**Enero 16.—Reunión del Ejecutivo Provincial del Partido Social Demócrata de Santa Clara, para hacer postulaciones.**

**Presentado ya el recurso de inconstitucionalidad contra la Ley Electoral de Emergencia**

En la tarde de ayer el Dr. Rigoberto Ramírez Estrada, Representante a la Cámara, presentó ante el Tribunal Supremo en Pleno el anunciado recurso de inconstitucionalidad que plantean los representativos de los sectores contra la Ley Electoral de Emergencia, la cual tachan de violar determinados preceptos de la Carta Fundamental. En el recurso se estudian todos y cada uno de los preceptos de dicha Ley atentatorios, a juicio de los recurrentes, de los consagrados por la Constitución, fundándose la controversia, especialmente, en que la citada legiclación disminuye, restringe y adultera el derecho del sufragio y se considera, también, violado el párrafo segundo del artículo 115 de la Constitución, en cuanto a la obligación del Congreso de llevar a la repetida ley la convocatoria para una asamblea constituyente. También se hace constar en la litis planteada que el Congreso ha desconocido el derecho de la minoría a sus aspiraciones electorales, infringiéndose el artículo 46 de la Carta Fundamental sobre la vacante senatorial en la provincia de la Habana, producida por la muerte del Dr. Ricardo Dolz, por haber concedido el derecho de cubrirla a todos los partidos políticos cuando es cargo de la minoría exclusivamente. Habla el recurso, también, del artículo 49 de la Constitución, que mantienen los recurrentes ha sido infringido también por haberse sorteado un acta de Representante a la Cámara en forma interprovincial entre Camagüey y Santa Clara, perdiendo esta provincia el acta, mermándose, por esa razón.

**EL DOCTOR LAUREANO LOPEZ GARRIDO, NUEVO JEFE DE DESPACHO EN SANIDAD**

Por traslado del doctor Delio Hernández, jefe de Despacho en la Secretaría de Sanidad, al Departamento de Abasto de Leche, ha sido nombrado para cubrir su vacante el distinguido letrado doctor Laureano López Garrido, que goza de generales estimaciones y, al igual que el doctor Delio Hernández, de la confianza del Secretario doctor Zenón Zamora.

El nombramiento del doctor Laureano López Garrido fué firmado anoche por el Honorable Presidente de la República a propuesta del Secretario del Ramo.

E. P. D.

EL SEÑOR

**José Matalobos Loureiro**

HA FALLECIDO

Los que suscriben, hermanos, sobrinos y demás familiares, invitan a sus amistades para el acto del sepelio, que tendrá efecto hoy, miércoles, a las cuatro y media de la tarde, saliendo el cortejo fúnebre de la Quinta La Benéfica.

Habana, Enero 12 de 1938.

Jesús y Josefa (ausentes); Albino, Constantino, Gumersindo y Maximino Matalobos Loureiro; Felicitas González; Asunción López y Efigenia González; doctor J. F. Figueroa y doctor R. Cuéllar.

FUNERARIA DE PRIMERA CLASE
ALFREDO FERNANDEZ
SAN MIGUEL 63 - - - TELEFONO A-6348

## FUE MUY BORRASCOSA LA SESION DEL EJECUTIVO PROVINCIAL DEL CONJUNTO NAC. DEMOCRATICO

La pugna existente entre las dos tendencias que se disputaban el predominio en la Asamblea fué causa de que no pudiera celebrarse la reunión anunciada

La nota emocionante de nuestra actualidad política, pertenece al CND, cuyo Ejecutivo Provincial debía celebrar sesión en la noche de ayer.

A tal punto llegó el fuerte escándalo promovido en Prado 66, que hubo de presentarse la Policía para imponer orden, y no pudo celebrarse la Asamblea, en la que no pudo pasarse lista, ni existía quorum ni, de existir, hubiera sido posible tomar acuerdos en aquel caldeado ambiente donde salieron a relucir los revólveres y un momento se temió la culminación del acto en una lamentable tragedia.

Tan lamentable acontecimiento fué promovido por la fuerte pugna existente entre las dos tendencias que se disputan el predominio en la Asamblea. Y del hecho sólo ha quedado de manifiesto que la mayoría que aseguraba controlar Rodríguez Cartas no existe y se mantiene en el seno de la Provincial cenedista, el problema de su provisión de vacantes.

**No tuvo sesión ayer el Ejecutivo Provincial del CND**

La asamblea del Comité Ejecutivo Provincial del CND que estaba anunciada para celebrar ayer tarde en Prado 66, no llegó a verificarse; ni a pesar de estar reunida largo tiempo, llegó a adoptar acuerdo alguno.

Lo impidió una pugna de tendencia que allí se observó al iniciarse la sesión, por lo que se dividieron claramente los concurrentes en dos grupos, interesados uno en que actuaran como miembros de hecho de la asamblea aquellos que fueron designados el lunes por el Ejecutivo Nacional del Partido, y otro, que reclamaba el derecho de que sólo se podían considerar miembros del Ejecutivo Provincial los que fueron citados para proclamar a los nuevos miembros designados por la Nacional; lo que originó fuertes y animados debates.

El presidente de la junta, doctor Silvano Herrera, declaró terminada la sesión, por no haberse podido pasa lista. Y requirió la presencia de un notario.

Ayer mismo se suscribió una nueva convocatoria del CND provincial, a nombre de una mayoría de los miembros de ese organismo compuesta por parte de sus miembros y los siete nombrados por el Ejecutivo Nacional, a quienes se trata de dar posesión en la Asamblea para que se convoca, lo que constituye una evidente anormalidad y lógica piedra de escándalo para la tendencia opuesta. La citación es para mañana, jueves, trece.

Esa convocatoria se hace ajustada a una orden del día cuyos particulares no lograron ayer tener cumplimiento, o sea, entre otros, cubrir las vacantes existentes en los veintidós ejecutivos municipales del Partido.

De la pugna existente en el Provincial se desprende que algunos miembros del mismo tratan de que sean hechas las postulaciones de candidatos, sin que previamente sean cubiertas las vacantes existentes en el organismo provincial.

Por otra parte, con los nuevos miembros de ese ejecutivo tiene mayoría un grupo cuyas decisiones pesan a la hora de determinar quiénes serán los candidatos a representantes.

**DOMICIANO TORRES ES DENUNCIADO DE RESISTIRSE A ENTREGAR LA SECRETARIA DEL CONJUNTO**

Ayer tarde se presentó en las oficinas de la Secreta el señor Tomás Torres, secretario de Correspondencia del Ejecutivo Provincial habanero del Conjunto Nacional Democrático, relatando que él se presentó en el local de la sesión que se celebraba ayer por dicho Partido en Prado 66 y requirió al señor Domiciano Torres para que le entregara la Secretaría, ya que el aludido Domiciano actuaba accidentalmente, negándose resueltamente a obedecer, y contestando que él continuaría como tal secretario aun cuando tuviera que quedar destruído el Conjunto y amenazándole con un revólver para que no persistiera en que le entregara. Esto dió motivo a que el señor Silvano Herrera, presidente, requiriera a Domiciano a que entregara el cargo, pero el aludido persistió en su actitud y entonces promovió un fuerte escándalo con los amigos que le seguían en su persistencia y destruyendo los documentos que estaban en su poder, por lo que el denunciante hubo de solicitar la presencia de un notario que hiciera constar todos esos particulares.

**Denuncia a su vez Domiciano Torres ante la Policía Secreta que fué amenazado y coaccionado en la Asamblea**

En horas de la noche de ayer se presentó ante el oficial de guardia en las oficinas de la aludida Policía Secreta el señor Domiciano Torres Linares, avecindado en Arbol Seco 11, B, altos, denunciando diversos delitos que dice cometidos contra su persona durante la celebración de la sesión del Comité Ejecutivo Provincial para cubrir las vacantes de los Ejecutivos Municipales.

Relató el señor Torres que presidió el acto el doctor Silvano Herrera, Representante a la Cámara, por ausencia del presidente efectivo doctor Ismael María Pintado, actuando él de vocal secretario de Correspondencia, por falta del propietario; y que cuando leía la lista de los asistentes fué interrumpido por el citado doctor Herrera, el cual lo coaccionó para que no continuara actuando, amenazándolo de muerte, esgrimiendo un revólver y apoderándose de los documentos que él, el denunciante, llevaba, los cuales hizo desaparecer. Agregó que tomaron parte en esos hechos los señores Raúl Corzo, el Secretario Particular del señor Ramón Ochoa y otros numerosos amigos de éste y del citado doctor Herrera, creándose para él una situación insostenible, por lo que tuvo que abandonar el local en unión de sus amigos.

El comandante Menéndez, Jefe de la Secreta dispuso que la denuncia se trasladara al Juzgado de Instrucción de la Segunda Sección, a sus efectos.

**HOY SE CONSTITUIRAN LOS EJECUTIVOS MUNICIPALES DE LOS SOCIALES DEMOCRATAS EN LA HABANA**

Hoy se habrán de constituir los comités ejecutivos municipales del Partido Social Demócrata en la provincia de La Habana.

El Comité Ejecutivo Provincial, que se acaba de constituir también, bajo la presidencia del representante Antonio Pruneda y actuando de secretarios los doctores José Zarranz y Luis Felipe Lipaso, ha formulado las convocatorias en ese sentido.

Cada uno se reunirá en el término municipal respectivo.

En la reunión del Comité Ejecutivo Provincial de los sociales demócratas se designaron los miembros políticos ante la Junta Provincial Electoral, que resultaron ser los letrados Mario Font Alende y Rosalía Camín.

Con gran entusiasmo se están desarrollando las actividades pre-comiciales del Partido Social Demócrata que ha organizado y anima el senador Justo Luis del Pozo.

La fecha en que se harán las postulaciones de candidatos a representantes se dará a conocer de un momento a otro.

## Las infracciones comerciales van a ser amnistiadas

Faltó quorum en el Senado. El panegírico de Martí lo hará el doctor Saladrigas

Se acaba de presentar al Senado de la República una proposición de ley, concediendo amnistía a las infracciones cometidas por comerciantes al artículo 14 del decreto-ley 39 de fecha nueve de noviembre de 1935.

Dicha proposición figuraba en la orden del día confeccionada para la sesión de ayer tarde, pero no se llegó a conocer siquiera por no haberse reunido el quórum necesario para celebrarla.

Al pase de lista efectuado en el hemiciclo, sólo respondieron siete senadores, entre ellos Justo Luis del Pozo, que concurrió por primera vez al mismo, después de la enfermedad que lo tuvo guardando cama durante varis semanas.

El senador Justo Luis del Pozo estuvo en el salón de Conferencias de la Alta Cámara, cambiando impresiones con los senadores allí reunidos sobre la actualidad política y congresional.

Además de la proposición de ley del senador Verdeja a que hemos hecho mención con anterioridad, se han presentado las siguientes: una del senador José M. Gutiérrez, derogando el párrafo segundo y último del artículo III de la Ley de 9 de octubre de 1937, en relación con los conserjes de las escuelas públicas; otra del senador Octavio Rivero, disponiendo que todo médico del Estado, la provincia o el municipio tendrá derecho al máximum del retiro por incapacidad física; y otra del senador Carlos Font, concediendo una pensión de 900 pesos anuales a la señora Gloria Bohorques López, nieta del General Narciso López.

**Solicita autorización para actuar como instructor militar**

Para actuar como instructor de Infantería en el Ejército Nacional de la República dominicana, ha solicitado autorización del Senado de la República, el señor Guillermo Bolívar y Morales del Castillo.

Dicha solicitud la formula para no perder la ciudadanía cubana.

**Saladrigas hablará el día 28 sobre Martí**

El próximo día 28 de enero, a las diez de la noche, será la velada que el Senado ofrece en memoria de José Martí, el Apóstol de nuestra independencia, con motivo de celebrarse su natalicio.

El discurso apologético estará este año a cargo del senador Carlos Saladrigas.

Será, sin duda alguna, una hermosa y documentada pieza oratoria.

**IRA A CAMAGUEY EL DOCTOR BRINGUIER LA SEMANA PROXIMA**

**Con motivo de las reuniones del Ejecutivo Nacionalista hemos saludado en el Palacio de Balboa al secretario particular del Secretario de la Presidencia, nuestro querido compañero Ramón Blanco Jiménez.**

**Blanco nos anuncia la salida del doctor Bringuier hacia la provincia camagüeyana en la próxima semana, lo que ya está decidido.**

**En unión de los jefes del Nacionalismo en aquella provincia, el doctor Bringuier realizará de modo total una visita de términos, dejando trazadas orientaciones para los comicios que se aproximan.**

**La adquisición del coronel Collazo para el punismo camagüeyano es de verdadera importancia—nos afirma nuestro comunicante—,ya que el Coronel Collazo conserva su influencia política en la Trocha, y ha venido al Nacionalismo por su vinculación personal con el doctor Bringuier, a quien secundará en las actividades políticas.**

**La unión de los dirigentes del nacionalismo en la región agramontina, la unidad de acción electoral, el concierto de intereses políticos, se ha realizado por la jefatura confiada al doctor Bringuier.**

**Hoy será designado el doctor José Enrique Bringuier Vicepresidente del Ejecutivo Nacional del PUN, al cubrir el cargo que por Camagüey desempeñaba el senador Gonzalo del Cristo.**

**DEBIDO A LAS GESTIONES DEL SECRET. DE GOBERNACION, PUDIERON COBRAR AYER LOS EMPLEADOS DE LAS JUNTAS**

Ayer comenzaron a hacer efectivos sus haberes del pasado diciembre, los empleados de las Juntas Electorales, para lo cual los empleados de la Dirección General del Registro Nacional de Electores y los de Pagaduría, estuvieron laborando intensamente todo el día. Ese cobro, que continuará hasta liquidarse esa atención, pudo cristalizar debido a las gestiones del jefe de dicho Registro señor Augusto Casamayor, y del propio Secretario de Gobernación, coronel Emiliano Amiell, por lo que los empleados electorales desean hacer público su testimonio de agradecimiento.

**La Junta del Vedado trasladada**

Informó ayer el Secretario del Ayuntamiento de la Habana que la Junta Municipal Electoral del Vedado ha quedado trasladada a la casa de la calle 8, esquina 21, en ese barrio, traslado que se ha hecho debido a las gestiones del presidente de ese organismo, doctor Francisco Vinnello. Pueden, pues, acudir al citado nuevo local de la Junta cuantos tengan necesidad de ello para resolver sus asuntos electorales.

**Vence el 19 el plazo para los choferes**

Conforme hemos informado anteriormente el día 19 del actual vence el plazo concedido, de quince días hábiles, para que los choferes de la República puedan obtener sus carteras dactilares o renovarlas para el año que cursa. Ese plazo es improrrogable, y los que no lo utilicen incurrirán en multa de $10.00.

M.E.C.D. 2016

# LA MISION ESPECIAL CUBANA RECIBIO BAJO ACTA, LOS OBJETOS PERSONALES DE LOS CAIDOS EN CALI

## SERAN HOY LOS EJERCICIOS DE OPOSICION A LA CATEDRA AUXILIAR DE DERECHO ROMANO

## SE CONCEDEN 30 DIAS A LOS OPTOMETRAS PARA SOLICITAR LOS EXAMENES DE CAPACIDAD

Habrá también ejercicios de oposición en las Escuelas de Ingenieros y Educación. Hoy se develará el cuadro al óleo del Dr. Carbonell Ruiz, en la sesión del Consejo Universitario

La muchachada estudiantil universitaria, tras de las vacaciones pascuales, se reintegró ayer nuevamente a las aulas.

Los jardines, los corredores, la gran escalinata del Alma Máter, las asociaciones de estudiantes aparecieron colmados de alumnos.

Unos, bulliciosos, comentaban las fiestas de estos días y otros, a quienes se las han hecho olvidar la vecindad de los exámenes, mostraban semblantes de verdadera circunspección académica.

En este mismo mes y el próximo, se celebrarán los primeros exámenes parciales, muchos de los cuales ya han sido señalados.

**Hablará Cué, en la mañana de hoy, en el develamiento del cuadro de Carbonell Ruiz.**

El develamiento del cuadro al óleo del profesor Carbonell Ruiz, maestro que fuera del decano de Derecho Civil, Ricardo Dolz y representante de la Universidad ante el Senado español, tendrá lugar en la sesión que celebrará en la mañana de hoy el Consejo Universitario.

En la misma hará uso de la palabra el doctor Pedro Cué, designado especialmente por la facultad de Derecho Civil, para que hable en nombre.

**Deberán de decidir en 5 días**

En el día de ayer se constituyeron los tribunales de la Escuela de Ingenieros y Arquitectos que presidirán los concursos-oposiciones convocados para cubrir cinco plazas de profesores auxiliares y agregados.

Antes de cinco días deberán de decidir si se aceptan todos o se rechaza alguno de los expedientes de los aspirantes.

**Comenzarán hoy los ejercicios de oposición en Derecho.**

A las dos de la tarde de hoy han de comenzar los ejercicios de oposición a la cátedra auxiliar de Derecho Romano, a la que solamente se han presentado dos aspirantes: los doctores Domingo Herrera y José Antonio Mendoza.

Componen el tribunal de oposiciones los doctores Gustavo Tomeu, como presidente, Dihigo, como secretario y Evelio Rodríguez Lendián, Emilio Fernández Camús y Martínez Giralt como vocales.

**Un plazo de 30 días a los optómetras.**

La Junta de Gobierno de la Facultad de Medicina acaba de conceder un plazo de treinta días para que presenten sus solicitudes de examen de capacidad, en la Escuela de Optometría de la Universidad, todos aquellos que desde hace más de tres años vienen ejerciendo como optómetras.

Realizado dicho examen, la Universidad los proveerá de los títulos para acreditar la capacidad indispensable en quienes desenvuelven una función tan responsable, según nos han declarado distintos profesores de la Escuela de Medicina, a la que se encuentra anexa la escuela de Optometría.

El plazo concedido se empezará a contar a partir de la publicación del acuerdo en el Boletín Universitario.

**Más ejercicios de oposición**

Mañana habrán de comenzar los ejercicios de concurso-oposición a las plazas de profesores agregados de Psicología y Metodología de la Escuela de Educación.

Los de la primera cátedra comenzarán a las nueve de la mañana y los de la segunda a las cutro de la tarde.

**Visitará a los comerciantes e Industriales.**

El Comité Estudiantil pro-reparto de juguetes al niño pobre el día 28 de enero, comenzará a visitar en estos días las industrias y casas de comercio, con el objeto de recabar su aporte al citado acto.

Dicho comité advierte a los comerciantes e industriales que toda persona o comisión que solicite su cooperación económica deberá identificarse con los carnets del comité y con la credencial autorizándolos a desarrollar dicha labor.

Para resolver las dudas, interesan que llamen al teléfono U-2107.

## Pide autorización la Secretaría de Agricultura, para que se permita la entrada en este país de dos técnicos

Vienen en función oficial como asesores del Departamento en los trabajos de la seda. No ganarán sueldo alguno los miembros del Consejo de Administración de la Zona Franca

El Secretario de Hacienda ha trasladado a la Dirección del Servicio Central, un escrito de su colega de Agricultura en el que le da cuenta de haber contratado los servicios del profesor doctor Mario Tirelli, Vicedirector de la Real Estación de Sericultura de Padua, Italia, y los de un obrero experto tejedor y mecánico que le servirá como ayudante.

Pide que se les brinde a ambos las facilidades que concede en estos casos el Departamento de Inmigración, en virtud de las funciones de carácter oficial que vienen a desempeñar como asesores de los técnicos de la Secretaría de Agricultura, en la industria de la seda.

El Profesor señor Tirelli y el ayudante Romualdo Meneghin, proceden de Génova, Italia y llegaán a la Habana el día 15, en el vapor «Iberia».

Este asunto ha sido trasladado al Departamento de Inmigración, el cual acordará en definitiva la entrada de estos dos técnicos.

**Pide autorizacion para construir un muelle**

El señor Guillermo Fernández Correa, comerciante residente en «El Sitio», término municipal de Sagua de Tánamo—Oriente—ha interesado del Secretario de Hacienda autorización para construir un pequeño muelle en el río Cananoba, en la parte navegable que une al camino real con Sagua de Tánamo, para despachar las mercancías por la Aduana de Antilla; obedece esta petición a que los recientes temporales han hecho intransitables los caminos que conducen a su establecimiento comercial, lo que perjudica sus intereses. Dicho muelle sería dedicado exclusivamente a mercancías de su propiedad.

El Secretario de Hacienda ha trasladado el asunto a la Dirección General del Servicio Central, Pensiones y Jubilaciones.

La Dirección del Servicio Central envió ayer a la Gaceta Oficial el Decreto Presidencial que reglamenta el funcionamiento de la Zona Franca del puerto de Matanzas, creada por Decreto-Ley 490 de 14 de septiembre de 1934.

Según el expresado reglamento, el Consejo de Administración quedará integrado por: Un delegado de la Secretaría de Hacienda, otro de la Alcaldía de Matanzas, Cámara de Comercio, Corporación de Prácticos, Centro de Detallistas, conjunto de industrias establecidas en el término municipal de Matanzas y un delegado por cada una de las colectividades patronales y obreras. Los cargos de Delegados serán honorarios y servicios obligatorios y gratuítos, excepto el Presidente, Secretario y Tesorero, que serán cargos retribuídos.

Por el momento, a fin de facilitar la inmediata instalación, el Estado destina terrenos de la Zona Militar del Castillo San Severino, limitándose por ahora a esa extensión de terreno, que habrá de quedar aislado de todo núcleo urbano, por medio de una reja aduanal.

Las tarifas arancelarias aplicables a los productos que se elaboren por las industrias que se establezcan en la Zona Franca formarán parte del Reglamento, como apéndice del mismo. El Reglamento comenzará a regir desde su publicación en la Gaceta Oficial.

Podrán establecerse en la Zona Franca industrias que utilicen materia prima extranjera exclusivamente, siempre que no existan otras industrias iguales en el territorio nacional; también se permitirá en determinados casos completar la materia prima extranjera con la nacional.

## EL COLEGIO DE ABOGADOS DE LA HABANA EXALTA LA FIGURA DEL DR. ANTONIO SANCHEZ DE BUSTAMANTE

La Junta de Gobierno de esa institución tomó el acuerdo, enalteciendo dignamente al eminente profesor, y dándolo a conocer al Alma Máter y a los estudiantes de Derecho

Ayer fué recibido, a las once de la mañana, por el señor Rector de la Universidad el ilustre doctor Manuel Fernández Supervielle, Decano del Colegio de Abogados de la Habana y Presidente de la Comisión designada por ese alto organismo para comunicar al señor Rector, a los Decanos de las Facultades de Derecho y de Ciencias Sociales, y al Presidente de la Federación de Estudiantes de Derecho, un acuerdo que acaba de adoptar la Junta de Gobierno de dicho Colegio, exaltando la obra científica y universitaria de Bustamante.

La Comisión designada por el Colegio de Abogados y presidida por el Decano doctor Supervielle, está compuesta por los Diputados doctores José Agustín Martínez, Rogelio Pina, José A. Portuondo, Luis F. Botifoll, y Natalio Chediak.

El acuerdo que acaba de adoptar la Junta de Gobierno, y que a continuación transcribimos íntegramente, tiene una importancia extraordinaria, ya que exalta a uno de los valores más altos de la ciencia cubana, en momentos como éstos en que es tan necesario afirmar el primado y la neutralidad política de la cultura.

Dicho acuerdo tendrá seguramente una amplia resonancia en toda la Nación, y especialmente en la Universidad y en nuestros círculos culturales. Esperemos que una adhesión entusiasta de nuestras corporaciones, instituciones culturales y profesionales sea la natural respuesta a un acuerdo de tan levantada finalidad, y que los alumnos de Derecho Internacional puedan cursar dicha asignatura en el actual año académico, guiados por la ciencia, universalmente reconocida, del Maestro Bustamante.

Dr. Antonio S. de Bustamante.

He aquí el acuerdo mencionado:

Habana, enero 7 de 1938.

Sr. Rector de la Universidad Nacional.

Habana.

Señor:

En sesión celebrada por la Junta de Gobierno de este Colegio de Abogados de la Habana el día 28 de diciembre próximo pasado fué aprobada por unanimidad la Moción que copiada literalmente dice como sigue:

«POR CUANTO: El Dr. Antonio Sánchez de Bustamante y Sirvén constituye, sin duda alguna, una de las más altas cumbres de la intelectualidad cubana de los tiempos actuales, y su vigorosa personalidad en el campo de las ciencias jurídicas, rebasando las fronteras de nuestra Patria, ha obtenido plena consagración en el mundo entero como internacionalista famoso por sus múltiples obras en esa materia, por el Código de Derecho Internacional Privado que lleva su nombre y rige como derecho positivo en dieciséis naciones americanas y por su actuación como Miembro del Tribunal Permanente de Justicia Internacional.

«POR CUANTO: Los honores y prestigios que se alcanzan fuera de la patria redundan en beneficio de la misma, cuyo nombre se pronuncia con respeto junto con el del ciudadano esclarecido que los obtuvo, por lo que es un deber patriótico de todos el de velar por ellos, no sólo rehuyendo o evitando todo lo que pueda ceder en perjuicio o menoscabo de unos u otros, sino también realizando cuantos esfuerzos fueran precisos para enaltecerlos y acrecentarlos, con sacrificio, si preciso fuera, de sentimientos y pasiones originados en hechos de carácter nacional o interno.

«POR CUANTO: El acuerdo adoptado por un grupo de alumnos de las Cátedras de Derecho Internacional Privado y Derecho Internacional Público de la Universidad Nacional al respecto del retorno a las mismas del Dr. Antonio Sánchez de Bustamante, relacionado dicho acuerdo (que ha motivado una resolución del Consejo Universitario suspendiendo las clases en ambas Cátedras) con la actuación del aludido Profesor en la política de nuestra patria en años anteriores, sugiere comentarios en pugna con las ideas que se expresan en el «por cuanto» anterior, y cede en grave quebranto del crédito intelectual y cultural de Cuba en el extranjero, efecto éste, sin duda alguna, no previsto por los autores del aludido acuerdo.

«POR CUANTO: Por otra parte, al bien de la patria en estos tiempos, antes que actitudes de intransigencia convienen aquéllas otras de tolerancia y comprensión que tomen del pasado no los recuerdos dolorosos que sólo sirven para mantener encendidos los rencores, sino los que brindan útil experiencia para un porvenir mejor, consejo éste que si resulta saludable para todos los cubanos lo es, en mayor grado, para la noble juventud universitaria que, en día no lejano, tendrá a su cargo los destinos de la Patria, y cuya historia de sacrificio y heroísmo constituye el más fiel exponente de las virtudes de nuestro pueblo.

«POR TANTO: En atención a lo expuesto, a que el Dr. Antonio Sánchez de Bustamante y Sirvén ha ocupado durante varios períodos el cargo de Decano de este Colegio de Abogados de la Habana, y a la satisfacción profunda con que esta Junta de Gobierno, por los motivos expresados, vería la reincorporación del doctor Bustamante a sus actividades docentes en la Universidad Nacional, la Junta:

ACUERDA

«PRIMERO: Formular públicamente sus mejores votos porque al comenzar con el nuevo año 1938 las clases universitarias, terminadas las vacaciones de Navidad, se reanuden las lecciones del Profesor Sánchez de Bustamante, e invitar a los alumnos oficiales de Derecho Internacional Privado y Derecho Internacional Público, para que así lo acuerden y soliciten, invocando a ese efecto, las razones que se expresan como fundamento de este acuerdo y los principios de solidaridad que deben vincular entre sí a las clases culturales del país y, muy especialmente, a los actuales y los futuros profesionales del Derecho.

«SEGUNDO: Rogar al señor Rector de la Universidad y al Consejo Universitario que, tan pronto los alumnos de Derecho Internacional Privado y Derecho Internacional Público soliciten la reanudación de las clases del Profesor Bustamante, adopten los acuerdos necesarios para cumplimentar tan noble solicitud.

«TERCERO: Interesar de las clases culturales, científicas y profesionales todas de la República y, de modo especial, de los demás Colegios de Abogados, que se adhieran a estos acuerdos, atendiendo a las razones en que ellos se fundamentan.

«CUARTO: Designar una Comisión compuesta por seis miembros de esta Junta de Gobierno para que realice todas cuantas gestiones considere convenientes para la consecución de la finalidad propuesta.

«QUINTO: Notificar estos acuerdos a los señores Decanos de las Facultades de Derecho y de Ciencias Sociales y Políticas y al señor Presidente de la Federación de Estudiantes de Derecho, con el ruego de que se sirvan circularlos entre los alumnos de las aludidas Facultades y, especialmente, entre los alumnos oficiales de las clases de Derecho Internacional Privado y Derecho Internacional Público. Y notificarlos igualmente al Profesor Dr. Antonio Sánchez de Bustamante.»

Todo lo que tengo el honor de poner en su conocimiento en cumplimiento de los acuerdos transcriptos, y reiterándole el ruego a que se refiere el apartado segundo.

De Ud. con la mayor consideración,

**Dr. Manuel Fernández Supervielle,**
Decano.

## ENTRE LOS HIERROS DE LOS AVIONES HALLARON MEDALLAS, RELOJES, BANDERAS Y MONEDAS

También apareció la cámara fotográfica que usaba Ruy de Lugo Viña. En una caja metálica, soldada, se depositaron todos esos objetos pertenecientes a los siete cubanos

CALI, Colombia, Enero de 1938. (Enviado Especial, por correo aéreo). Momentos de penosa evocación vivieron los miembros de la Misión Especial cubana, cuando el señor Comandante de la Policía les hizo entrega de las pertenecias de sus compatriotas perecidos en el siniestro de aviación que conmueve a la América entera; ropas ensangrentadas y chamuscadas; colecciones de monedas medallas e insignias; armas cuyos proyectiles el calor del incendio disparó; mapas, cartas, retratos y pasaportes; cámaras fotográficas inutilizadas; relojes y banderas, filigranas de lata...

¡Sin fin de cosas cuyo estado proclama la magnitud de la tragedia y a cuya vista se aviva el recuerdo de los caídos y se hace más lacerante el dolor de su pérdida irreparable!

**El acta que firmamos**

El señor Joaquín Delgado B., Comandante de la Policía Municipal, es hombre de pequeña estatura; nervioso y enérgico. Apenas recibió la noticia del enorme accidente ocurrido en el cañón del río Cali, a tres de las máquinas de la Escuadrilla Pro-Faro de Colón, se trasladó al lugar del suceso con varios hombres de su mando Y su primera disposición fué la de vigilar la posición de las naves precipitadas, al propio tiempo que se ocuaran todos los objetos personales que pudieran ser útiles a la más exacta identificación de las víctimas. Practicada esta diligencia con eficaz resultado, los depositó en las oficinas de la Policía Municipal, donde fueron examinados y recogidos esta mañana por los integrantes de la Misión Especial que efectuará su traslado a Buenaventura, conjuntamente con los cadáveres de los infortunados tripulantes, para que el «Patria» los lleve a Cuba.

El acta levantada con tal motivo, está concebida en los siguientes términos:

«En la ciudad de Cali, República de Colombia, a los cuatro días del mes de Enero de 1938, reunidos en el despacho de la Comandancia de la Policía Municipal, los señores miembros de la Comisión cubana: Capitán Tomás Alvarez, del Ejército Constitucional: Teniente René Basarrate, de la Marina Constitucional; Sargento mecánico de Aviación Delfín Burín; Dr. Mario Palacio, Abogado; Dr. Israel Castellanos, Médico; César Faget y Leandro García, periodistas, al objeto de recibir de manos del señor Comandante de la Policía Municipal los objetos propiedad de los tripulantes de los aviones «La Santa María», «La Pinta» y «La Niña», de la escuadrilla que efectuaba el vuelo Pro-Faro de Colón, y que fueron recogidos en el lugar en que sufrieron el accidente estos aeroplanos por el propio señor Comandante de la Policía Municipal, se procedió a la entrega de los mismos a la citada Comisión.

**En cajas contramarcadas**

«Los objetos cuya relación detallada consta en acta levantada en esta Comandancia —prosigue el documento oficial—fueron colocados en distintas cajas que en su parte exterior llevan marcada, con lápiz rojo, la procedencia de las mismas. Dichas cajas fueron colocadas en otra metálica y soldada (tiene un metro de largo y medio metro de ancho y su construcción acordada por los comisionados cubanos) a fin de ser trasladadas a Cuba.

«En este acto se procedió a la destrucción de algunas prendas de vestir quemadas y ensangrentadas que también fueron recogidas en el lugar del siniestro, acordando la Comisión proceder a ello por encontrarse algunas en estado tal que era imposible su manipulación sin grave peligro para la salud por tener adheridos fragmentos de carne.

«Dado en la ciudad de Cali, a los cuatro días del mes de Enero y firmado por todos los supraescritos».

**Parietales de Castillo**

Otros restos de una de las víctimas irán al sarcófago correspondiente, depositado ahora en un nicho del Cementerio Católico de Cali: son los huesos parietales del Sargento mecánico Pedro Castillo, que, con el Teniente Jiménez Alum, tripulaba «La Pinta». El lugar en que fueron encontrados los cinco fragmentos que el incendió ahumó, permitieron la identificación. Estaban al lado derecho de la cabina, en el cafetal de «La Soledad».

El examen de este macabro rastro del suceso, hecho en las propias oficinas del señor Comandante de la Policía Municipal de Cali, quien los halló durante un registro posterior, produjo en todos los comisionados cubanos, entre los cuales se cuentan varios amigos personales del difunto Castillo, la más honda emoción.

**La Cámara de Lugo Viña**

«Lo primero que hizo Lugo Viña al llegar a Santiago de Chile —refería anoche Néstor Carbonell en el «Alférez Real»— fué comprar una máquina fotográfica. Usted, que conoce aquel país, sabe lo ventajosamente que pueden ser adquiridas las de más famosas marcas, por el convenio especial establecido con Alemania. En Bogotá, durante su breve estancia allí, lo vió operarla con verdadero acierto. Me dijo que le sería muy útil para ilustrar sus crónicas de viaje. ¿Qué se habrá hecho?».

Está también entre los objetos inventariados por el Comandante Delgado. Es una «Exacta» que fué magnífica. Aunque no ha perdido sus líneas características, el fuego la ha incapacitado para todo servicio. Ya no es más que otra preciosa reliquia del gran escritor desaparecido. Yo la ví esta mañana y recordé con mayor emoción, si cabe, al periodista que lo fué de verdad hasta el último minuto de su vida.

**LA FERIA EXPOSICION INDUSTRIAL DE RANCHO BOYEROS**

Con un acto brillante en el que han de intervenir elementos sociales, oficiales y representaciones de toda nuestra capital se inaugurará el día primero de febrero próximo la Feria Exposición Industrial de Cuba que ha de constituir indudablemente el evento más importante del año.

El comercio y la industria están respondiendo laudablemente a los propósitos altamente patrióticos de los dirigentes de la Feria, y ya podemos augurar que el éxito más rotundo coronará esta obra gigantesca que llevará el nombre de Cuba dignamente a través de la República y de toda la América.

La Feria será, pues, un éxito. Pese a los que han creído ver una utopia en su organización. Vendrá Tom Mix a la Habana, y con él su gran Circo de Rodeo, y muchos otros espectáculos que han sobresalido de una manera notable en las mejores exposiciones de los Estados Unidos.

Pronto publicaremos el programa íntegro de la Feria Exposición de Rancho Boyeros que ya se está imprimiendo.

**SE VENDE**

Papel de periódicos viejos en perfectas condiciones. Se hacen envíos al interior.

Para informes, dirigirse a: DIARIO. Apartado, 1010. Habana.

## BAJO EL SIGNO AZUL

### LAS NUEVAS RUTAS

### AUXILIO SOCIAL

IV

Entre la rica y variada profusión de personajes que Benavente creara, hay uno, el «Leonardo» de «La noche del sábado», que nos atrae fuertemente. Representa un artista de indudable, innata vocación que lamenta, desesperado, el fracaso de su obra. No existen, hoy, ni pueden darse más que fragmentos de arte; viene a resumir el artista. Exacto. Es imposible en la actualidad que cuaje y sea prodigio de maravilla de un «Moisés», en escultura o de una «Divina Comedia,» en poesía. Hay que contentarse con retazos, baratijas o recortes. La obra grande y de alientos hace tiempo que terminó para siempre.

Miramos en nuestro rededor, y contemplando la pulverización y disgregación que han sufrido, proceso lento y tenaz, teorías y creencias—y eso que afortunadamente hemos superado la época en que fué escrita la referida obra teatral: los años rapados, ñoños y cursis próximos y anteriores a la gran guerra—encontramos que la aguda observación del imaginado artista puede ser aplicada a otras actividades humanas, con igual y triste confrontación de pequeñez en los resultados.

¿Podría darse, actualmente, en algún punto de la tierra, el fenómeno social producido en el siglo XIII por la simple y austera predicación de aquel bendito de Dios, San Francisco de Asís?

¿Bastaría ahora, en el ambiente de ahora, la espiritualidad de un Santo, por fina y certera flecha que fuera, para abrir brecha y dar luz en la costra del egoismo humano? No lo creemos posible. Ha endurecido demasiado la dura y roñosa coraza.

Los que sufrimos hondamente, sinceramente, la tragedia y la pena de la desigualdad social; los que lamentamos, tratando de suavizarlas y amenguarlas, las terribles crueldades de la injusticia social; los que advertimos conmovidos y anhelantes, los abiertos abismos que el odio y el rencor ancha y ahonda, ya hemos visto y comprobado—¡oh, con cuánta desilusión!, ¡oh, con cuánta amargura!—la inutilidad o la irrisión de la cataplasma y el emplasto en la cura del mal social.

Ni el arte, ni el amor, ni la caridad, ni la fe, pueden ser desparramados a voleo, a todos los vientos del azar y la fortuna, como la semilla en el bosque, las espumas en la mar o el rayo del sol en el prado florido. Ha de dosificarse todo. Ha de medirse y contarse todo. Todo fragmento. Todo retazo.

Dése el peregrino caso de que, rozando ligeramente y un instante la política, que desde mayor se hace el alarde de democracia, libertad, expansión y tolerancia de las ideas; más grande, en la difusión y aplicación de estos principios, es el uso del cuentagotas; mejor y más cuidada administración y frecuencia de la pildora.

No nos hagas ilusiones. Los grandes sistemas, los geniales principios, los positivos credos, las obras maestras, tienen, por la ley de la fuerza, por la estrechez del ambiente, que disolverse, desmenuzarse o encogerse para que en pequeñas partículas o porciones, puedan expandir su intrínseca verdad y su belleza, y lograr así que alcancen, aunque sea a empujones y a pedacitos, a ser respetadas y comprendidas.

Sólo una revulsión total, violenta y profunda, que sacuda y alcance todas las fibras del cuerpo social, como la sufrida con nuestra guerra por nuestra España, puede dar el exacto y preciso clímax para ser ocasión de que el nuevo aspecto, la nueva verdad o el nuevo credo se presenten en su integridad. Unicamente allá y en la crudeza de aquella luz agresiva y crepitante, puede comprobarse la transcendencia del nuevo postulado que conocemos con el nombre de «Auxilio Social» la solución que en sí trae para los problemas—o para algunos de ellos— encaramados, retorcidos y meticos a la fuerza en eso que han dado en llamar el problema social «Auxilio Social» quiere. —y ha conseguido, como ya hemos insinuado, despertar—porque no está sino dormida, Dios nos valga si estuviera muerta!— en cada ciudadano, en cada individuo de los que forman parte del conglomerado de esa cosa tan grande y tan hermosa que llamamos España ,la sensibilidad moral necesaria, en un grado tal de altitud y tensión, que acepte por voluntad propia, como razón y raíz de su mismo vivir y existir, la parte que le corresponde de responsabilidad social,; la obligación que le atañe, siquiera en castigo por las dejaciones pasadas, de contribuir, con entusiasmo fe y perseverancia a la solución señalada. Cuando esos aportes mínimos, obligatorios a fuerza de ser voluntarios, a que nos referíamos en el anterior artículo, se amplien, equilibren y sostengan, con arreglo a la capacidad, actividad y medios de cada cual, aceptado por todos por convencimiento íntimo y con eficaz voluntad el principio irreductible de la solidaridad reclamada, precisando, está claro que la reguladora balanza se halle en una mano recia temida y tenaz, creemos firmemente que el tan cacareado problema social dejaría de ser problema soltando por sí solo los lazos con que ficticiamente está sujeto.

¡Retazo! ¡Fragmento! ¡Recorte! ¡Mal del siglo!: Corrosión y roedura que destruye, mina y pulveriza.

Eso no va con nosotros. Eso no va con España. «Auxilio Social» es creación, entusiasmo y alegría. «Auxilio Social» es fe: argamasa que junta, fortifica y levanta.

Como primer ensayo «Auxilio Social» se propone la creación en la Habana de un comedor infantil con capacidad bastante para dar alimento diario a 200 niños. De estos 100 serán españoles; los otros 100 cubanos. Esto, por ahora, es lo que se propone «Auxilio Social», en la Habana.

**Francisco Izquierdo.**

**SE CIERRA EL SABADO EL PLAZO DE ADMISION DEL PREMIO «JUSTO DE LARA»**

El Comité de Admisión del Premio «Justo de Lara», de $1,000.00, donado por «El Encanto», recuerda a los señores periodistas que deseen enviar trabajos al concurso que el día 15, de acuerdo con las bases, se cierra el plazo de admisión. Los trabajos se reciben en la Biblioteca Nacional de 9 a 12 m. y de 2 a 5 p.m. y pueden ser presentados por su autor o por cualquier persona que los juzgue dignos de figurar en el concurso. Cada trabajo debe presentarse por triplicado, con su fecha, recortado de la publicación en que vió la luz y pegado en hojas de papel comercial. En caso de no poder reunir los tres recortes, puede enviarse uno solamente, acompañándolo de dos copias a máquina. Se recuerda que ningún autor puede estar representado en el concurso con más de cinco trabajos y que ninguno de éstos podrá tener más de 3,500 palabras.

Este año ha sido introducida una pequeña modificación en las bases a virtud de las cuales pueden entrar en el concurso los trabajos publicados en revistas. En los concursos anteriores sólo podían admitirse los trabajos publicados en revistas semanales, quedando excluídas las decenales, quincenales, mensuales, etc.

**AVISO**

El pasado lunes 10, hubo de extraviarse el pase de la Havana Electric Railway Company, número 1293—mes de Enero de 1938, propiedad del señor Roberto Díaz de Villegas y Dorticós. Como ya ha sido denunciada a la Compañía de Tranvías y Autoridades la pérdida de esa tarjeta y circulada entre los Inspectores de la misma, se ruega muy encarecidamente a la persona que la haya encontrado tenga la bondad de devolverla a Consulado 16, bajos, donde será debidamente gratificada.

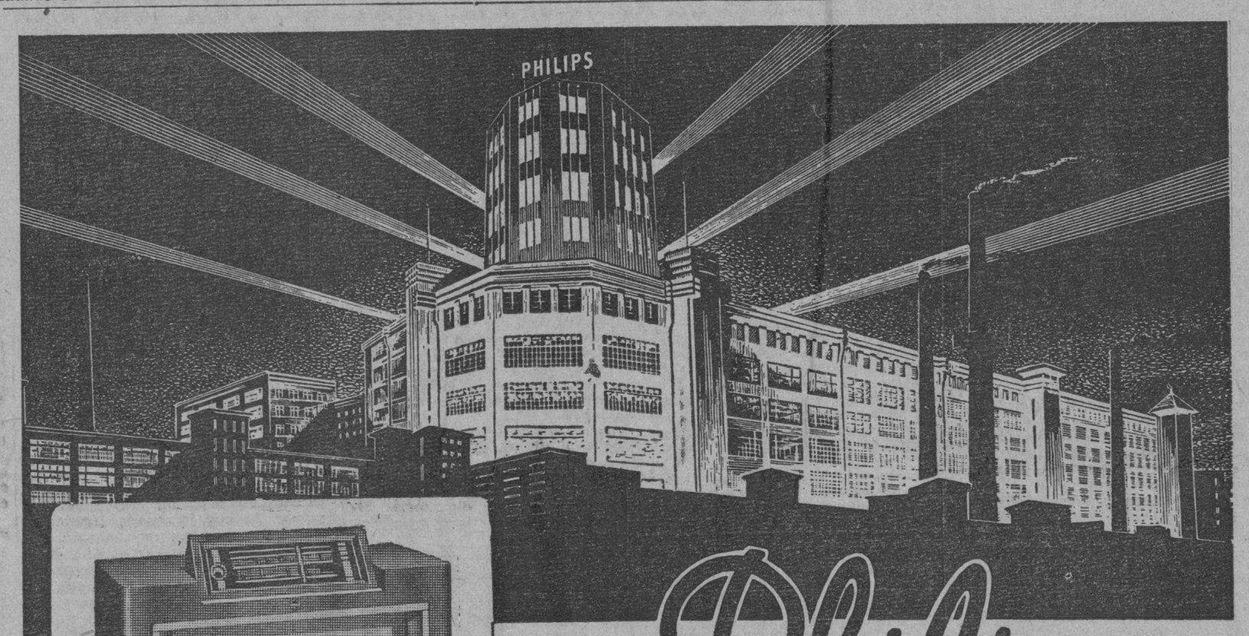


Philips
1938
LA GRAN CALIDAD EUROPEA
+

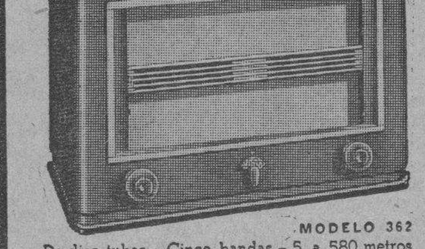

MODELO 362
De diez tubos – Cinco bandas – 5 a 580 metros (517 a 60,000 kc.) – Silenciador entre estaciones

MODELO 462
De cinco tubos – 13.5 a 125 metros (2400 a 22000 kc.) – 526 a 1579 kc. – Mueble de baquelita.

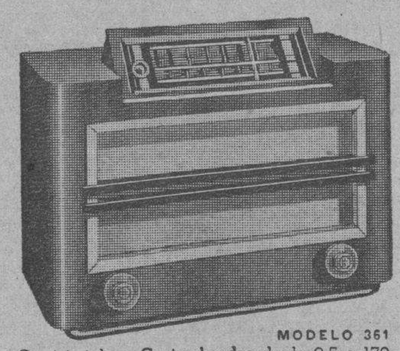

MODELO 361
De siete tubos – Cuatro bandas, desde 9.5 a 170 metros (1770 a 31600 kc.) – 536 a 1790 kc.

GIRALT
O'Reilly 61 - Tels. M-9944, M-9945, M-9946

PHILIPS HACE A USTED, respecto de sus nuevos modelos de Receptores para 1938, las siguientes sinceras promesas, que ningún otro Radio podrá duplicar.

**PHILIPS le promete:** Una *nueva y mejor audición.* La radio-reproducción más cercana a la "realidad" que todo lo que se creyó posible hasta ahora.

**PHILIPS le promete:** Una verdadera revelación en *alcance* de un Receptor de Radio—estaciones que usted nunca oyó las oirá diáfanamente.

**PHILIPS le promete:** Una nueva comodidad en la sintonización. La nueva escala (dial) de precisión es *ajustable* al ángulo de su vista en cualquier posición que usted se halle.

**PHILIPS le promete:** La más alta calidad de construcción. Ningún otro Receptor *puede* mejorar la riqueza de materiales, la impecable mano de obra, el esmero de inspección que entran en la producción del PHILIPS.

**Y, ASIMISMO,**

**PHILIPS le promete:** que si usted puede comprar un Radio, *usted puede* comprar un PHILIPS — porque sus precios están al alcance de todos los recursos económicos — porque sus inigualables características de calidad y funcionamiento hacen del PHILIPS el *mayor valor intrínseco* en Radio.

● Venga a ver los nuevos PHILIPS 1938 y *ponga a prueba* cada una de estas promesas. Hágalo hoy mismo y *nosotros* le prometemos

*¡La más reveladora radio-audición de su vida!*

+

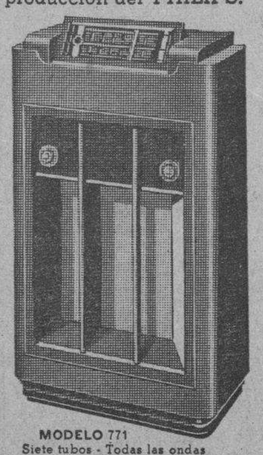

MODELO 771
Siete tubos - Todas las ondas

"Nueva y mejor audición"

AVANCE OBSEQUIARA EL PROXIMO SABADO A SUS LECTORES CON LA FOTO ILUMINADA DEL CELEBRE ARTISTA PAUL MUNI

M.E.C.D. 2016

# DIARIO DE LA MARINA

(S. A.)
FUNDADO EN 1832.
(Dirigido hasta 1919 por D. Nicolás Rivero y Muñiz)

DIRECTOR: Dr. JOSE I. RIVERO — ADMINISTRADOR: D. CELSO GONZALEZ

Domicilio Social: PASEO DE MARTI, número 103
Joshúa B. Powers, Ins. 220St. 42nd. St. New York City

Editado por la Cía. DIARIO DE LA MARINA. (S. A.), cuyo programa consiste en la defensa de los intereses generales y permanentes de la Nación cubana, de los especiales de la Colonia Española establecida en la misma y de la unión y armonía entre los diversos elementos que conviven en el país». Art. 1o. de los Estatutos.

TELEFONOS DEL DIARIO

| | |
|---|---|
| Dirección | M-2856 |
| Administración | M-7911 |
| Suscripciones | M-7911 |
| Quejas | M-7911 |
| Clasificados | M-7915 |
| Jefe Redacción | M-1287 |
| Redacción | M-7913 |
| Sports | M-7912 |
| Ag. Guanabacoa | XO-1584 |

PRECIOS DE SUSCRIPCION

| | Territorio Nacional | Extranjero | Países Fuera del Convenio Postal |
|---|---|---|---|
| Año | $ 13.50 | $ 17.00 | $ 20.00 |
| Semestre | 7.00 | 9.00 | 11.00 |
| Trimestre | 3.75 | 5.00 | 6.00 |
| Mes | 1.30 | — | — |
| Dominical Semestre | — | 5.00 | 7.00 |


## EDITORIAL

## *Por el prestigio de la Prensa*

Las demasías de cierta clase de periódicos nos obligan mal de nuestro grado, a abordar lo que exigen el decoro y el prestigio de la prensa, la ética profesional y el respeto a nosotros mismos y a la sociedad en que vivimos. Se habla de la libertad de pensamiento como una de las grandes conquistas de la democracia. Y, precisamente los que más alardean de voceros de esta libertad y de esta democracia, son, generalmente, los que la adulteran, la degradan y la envilecen. La libertad y la democracia no se proclamaron, ni aún en las más jacobinas exaltaciones de la revolución francesa para que de ella se abusase con fines tortuosos y mezquinos. Ni la libertad es el libertinaje, ni la democracia es la demagogia.

La libertad, inapreciable privilegio que con sus consiguientes prescripciones ordenadoras y acendradoras nos otorgó nuestra naturaleza racional, no puede servir de ningún modo para suscitar escándalos sociales, para vocear con el insulto y la diatriba, para lanzar con fines inconfesables la conminación y la amenaza. Suscitar ruido y gritería para excitar la atención que no se atrae con el legítimo valor y mérito del periódico; resarcir con lo largo y lo ancho de los cintillos publicados en página preferente, lo que de verdad y objetividad le falta a la información; emprender campañas tan sistemáticamente oposicionistas, no con el noble y alto fin de una fiscalización serena, desapasionada y desinteresada, sino por meros motivos de empresa y de lucro, buscar con procedimientos ilícitos y extraños, el equilibrio económico que no se puede conseguir con medios legítimos, son menesteres demasiado bajos para diosa tan augusta y tan sagrada como la libertad de pensamiento. Los periódicos que se valen de ella para tales menesteres, demuestran que no lo merecen y que no pueden subsistir ni por la solidez y transcendencia de sus principios y doctrinas ni por su clara y correcta exposición, ni por la valía y autoridad de sus plumas, ni por su información veraz, variada y completa, ni por aquellas otras cualidades que constituyen la esencia y el ornamento de la prensa seria, de la prensa honrada, de la prensa que al fin prevalece, perdura y se deja oír. La otra, la de las alharacas estrepitosas, la de los denuestos, la de las insinuaciones calumniosas, que miran hacia la Caja del periódico, podrá aturdir tal vez al principio, podrá lograr vender algunos centenares más de ejemplares, pero, venida la reacción del público, que conoce, al pronto, sus trucos y manejos nada limpios, cae y se derrumba por el propio peso de sus pecados.

Esta clase de periódicos deshonran no sólo a sí mismos, sino también a la sociedad en que circulan, a la nación en que se publican y a las instituciones que representan. Ya que ellos no tienen escrúpulo ninguno en conculcar los principios del Código y las prescripciones que para regularlos y para contener sus excesos existen en todos los pueblos civilizados, incumbe a las aludidas publicaciones por su decoro y por su nombre, establecer las diferencias que hay entre los periódicos que cumplen sus funciones dentro de la ética profesional, que es la ética de la decencia y de la honestidad, y entre aquellos otros que se parapetan tras el plomo de las imprentas, exclusivamente para su medro personal, adquirido por medio de todos los entuertos y atentados contra la conciencia pública, contra todo respeto y orden sociales, contra la hacienda y el honor del prójimo y contra esa misma libertad y democracia que farisaicamente intentan defender.

La reputación pública y privada, el prestigio propio y el de la prensa y el digno y recto ejercicio de su profesión han de constituir el carnet del verdadero periodista. Ese es el que ante el público, ante la sociedad y ante todas las entidades representativas de la Prensa, ha de exigírsele al periodista.

## *Las Compañías de Seguros protestan con razón*

Las Compañías de Seguros y de Fianzas son las que con más tesón vienen sosteniendo la protesta pública contra la llamada ley de los notarias, evidentemente lesiva para sus intereses por efecto de lo dispuesto en el Artículo IX de la misma.

Dice este artículo que «la firma o firmas de las entidades responsables en las pólizas o contratos de seguros de cualquier índole que éstos sean, así como en las pertinentes a los afianzamientos, deberán ser autenticadas por Notario, **fijándosele al documento los sellos de Jubilación Notarial que por su cuantía corresponda**».

Ni en este precepto, ni en el contenido en el Código Nacional respecto a los sellos de Jubilación que deben llevar todos los documentos públicos otorgados ante Notario, se determina, por descuido, o tal vez intencionalmente, a cargo de quién van, y aunque por razón natural y lógica debería pagarlos el Notario, en la práctica no ocurre así.

Pues bien; el autor de la ley de referencia, tratando de negar el fundamento que tiene la campaña de protesta de las Compañías de Seguros y de Fianzas, le manifestó a los repórters encargados de la información de Palacio que, como le diría al Presidente de la República, no son esas entidades, sino los notarios, quienes cargan con los sellos de Jubilación Notarial.

Según queda consignado en el párrafo anterior, eso no es cierto. El Notario fija o hace fijar a sus empleados los sellos, en o después del acto de la firma de las escrituras públicas y demás documentos que deben llevarlos de acuerdo con las disposiciones vigentes; pero los pagan las entidades o personas naturales interesadas en la diligencia notarial.

En el caso de las Compañías de Seguros y de Afianzamiento no corre, en definitiva, por cuenta de éstas el gasto de los sellos, ni puede correr. No corre, porque lo transfieren al solicitante de la póliza o contrato; y no puede correr, porque generalmente importarían con, y a veces sin el de autentificación de la o las firmas de las entidades responsables, tanto o más que la prima cobrada.

Pero las Compañías de Seguros y de Fianzas no protestan sólo por la socaliña de los sellos de Jubilación Notarial, sino también por lo demás que, en contra de una de las estipulaciones del Tratado con el Reino de la Gran Bretaña, directamente resulta perjudicial a todas luces, para los negocios de aseguramiento y afianzamiento; es decir, por la obligación establecida, de que se formalicen los pagos de las pólizas ante Notario y mediante escritura pública, cuando la cuantía no exceda de trescientos pesos moneda oficial.

El gasto que esto implica no pueden transferirlo las Compañías a los beneficiarios, porque están obligadas a abonar íntegramente la cantidad pactada al tomar el riesgo; pero, si la transfiriesen, de todos modos resultaría indirectamente lesivo para sus negocios y, como lo del sello de Jubilación, justifica que protesten y hace temer que se produzcan reclamaciones por parte del Gobierno de la Gran Bretaña, según indicamos al comentar la ley.

Por el Art. IV del Tratado firmado con ese país («el Gobierno de Cuba conviene en no someter a las empresas de seguros británicas a legislación que imponga condiciones **que en cualquier respecto** sean más onerosas que las que ya se apliquen, a la realización de sus negocios cubanos», y nos parece que no cabe discutir que las impuestas en la ley de referencia son, no importa si directa o indirectamente, gravosas por demás para esas y todas las Compañías aseguradoras.

Lo peor del caso está en que no puede siquiera alegarse que las condiciones a que se las sujeta responden a razón de necesidad o de conveniencia pública, porque han sido establecidas con el único propósito de nutrir más los fondos de una Caja privada de Jubilación y aumentar los ingresos de determinada clase de profesionales, aquélla disponía ya de sobrantes —invertidos en su mayor parte en valores del Estado— por más de cien mil pesos, y cuando el hecho—ciertamente lamentable— de que la profesión notarial produzca poco, se debe no tanto a las leyes de moratoria que han matado en crédito territorial o inmovilizado la propiedad, como al excesivo número de notarías, aumentado de continuo para satisfacerf compromisos políticos o de otra índole.

Con lo expuesto nos parece dejar demostrado —una vez más— que, contra lo manifestado por el autor de la ley de los notarios, ésta afecta a las Compañías de Seguros y de Fianzas, justificándose, por lo tanto, plenamente la protesta que mantienen en la que, movidas todas —nacionales y extranjeras— por un mismo interés vital, pudieran llegar —de ello han tratado ya— a la paralización de sus negocios en el país. Lo que no tiene justificación es que se provoquen conflictos de incalculable importancia y trascendencia, para proporcionar trabajo abundante a los notarios que lo tienen escaso por razón de lo antes indicado, y entradas fabulosas a la Caja de Jubilación de los mismos, que teniendo, como tenía, no sólo las entradas necesarias para cubrir sus obligaciones, sino para acumular el considerable capital de reserva con que cuenta, las tendrá ahora por más de dos millones de pesos anuales, según cálculos de personas entendidas.

### RETRATO

Aquel señor Don Ruy de Lugo Viña.
era en sus veintitantos, un bizarro
juglar, de finos lances modernistas,
(prendado de las crines de Pegaso).

Durante el primer cuarto sigle veinte
desenrolló su escala, en la conquista
de la Fama voluble, ¡omnipresente
compañera del ágil periodista!

Caballero del trópico antillano,
llevaba el corazón en una mano,
¡y en la otra la daga florentina!

Saboreó a Rabelais y al Arcipreste.
Y Cruzado del Aire, sonriente
retó a la Gloria, ¡y la miró vencida!

**Graziella Garbalosa.**

Madrugada de Enero, 1938.

# Al Margen de la Historia

## ALEJANDRO III

Alejandro II, Zar de todas las Rusias, fué un hombre extraordinario. Adelantándose a su época, hizo grandes innovaciones en el imperio, movido por un espíritu francamente liberal. Propició los empeños culturales creando escuelas y universidades y, finalmente, libertó a los siervos, con gran disgusto de la nobleza, que se veía privada de su riqueza humana. Sin embargo Alejandro II murió asesinado, por déspota y tirano.

Su hijo, Alejandro III —un verdadero gigante, que doblaba rublos de plata entre sus dedos y rompía de un solo golpe un paquete de barajas— decidió gobernar como un verdadero autócrata, sin la intervención de nadie y sin conceder a sus ciento sesenta millones de vasallos la menor ventaja ni la más pequeña libertad.

Alejandro III, como Nicolás I, entendía que Rusia era una propiedad privada de los Romanoff, que sólo el Zar podía administrar, inspirado por Dios.

Pocas horas después de haber ascendido al trono secular de sus abuelos, Alejandro III se trasladó con su familia para el palacio de Gatchina, la sombría residencia de Pablo I. Hasta él, todos los zares habían mirado con repugnancia aquella fortaleza cargada de malos recuerdos; pero el nuevo soberano necesitaba resguardarse de los terroristas para «salvar a Rusia» libre de cualquier atentado.

En Gatchina, Alejandro ocupó el entresuelo del palacio, donde en otros tiempos estaban los aposentos de los lacayos. Allí se acomodó con su familia, dispuesto a hacer sentir su mano de hierro y sus prerrogativas de amo absoluto.

Fué un monarca poderoso, porque a golpes de «knut» hizo reaccionar a su pueblo, que ya empezaba a sentir cierto malestar por las prédicas incesantes de los revolucionarios. Sentía un profundo desdén por los monarcas constitucionales, a quienes consideraba reyes mediatizados por la plebe. En cierta ocasión, su embajador en Portugal le envió una comunicación dándole cuenta de haber asistido a la apertura del Parlamento. Alejandro escribió al margen de este mensaje: «En pleno circo». Cuando su representante diplomático en Teherán le participó que el Shah había tenido a bien perdonar la vida a cinco individuos que pretendían asesinarle, consignó en el documento: «¡Qué animal!» Y así, sucesivamente, calificaba de una manera despectiva a los soberanos que no hacían sentir el peso de su grandeza sobre sus súbditos.

Alejandro III era un excelente padre de familia. Adoraba a su esposa y a sus hijos, aunque nunca se preocupó de la educación de los Grandes Duques. Cuando le dijeron que al Zarevitch —el futuro Nicolás II— le convenía cursar ciertos estudios, respondió con altivez: «Niki» no necesita saber mucho. Será el futuro amo de Rusia y un amo no tiene por qué saber demasiado».

Tenía tal concepto de su omnipotencia y de su poder, que en distintas ocasiones hizo esperar durante horas enteras al cuerpo diplomático extranjero acreditado ante él, para demostrar a los graves embajadores de las potencias europeas que el Zar de Rusia era un semi-dios a quien todo le estaba permitido.

A cierto embajador suyo que habló en su discurso de presentación de credenciales del «Gobierno Imperial» le envió una violenta reconvención haciéndole saber que no existía tal Gobierno, sino la voluntad omnímoda del Zar.

Todos los miembros de la familia imperial respetaban profundamente a este gran jefe. Algunos le temían Y en este caso se hallaba el futuro Nicolás II. «Niki», delgado, elegante, cortés, refinadísimo, no comprendía a su padre, gigantesco, brusco, sencillo y, a veces, hasta grosero. Alejandro no miraba con muy buenos ojos al zarevitch, de quien decía: «O tiene toda la astucia bizantina o es un tonto de remate». Y cuando sus ministros le propusieron que nombrara al Gran Duque heredero presidente del ferrocarril transiberiano, respondió: «¿Habla usted en serio? ¿No se ha dado cuenta todavía de que Nicolás es un bobo...?»

**José SANCHEZ-ARCILLA.**

### EL PRECIO DE LA VOZ

La famosa cantante La Gabrielli pidió cinco mil ducados a la emperatriz de Rusia por cantar durante dos meses en su corte.

—¡Cinco mil ducados!—dijo asombrada la emperatriz; yo no pago ese sueldo más que a algunos de mis feldmariscales.

—Entonces—repuso La Gabrielli— que canten vuestros feldmariscales.

No hubo más remedio que pagarle lo que pedía.

Se cuenta de la misma cantante que se negó a trabajar un día que estaba anunciada, y como le dijeran que se la obligaría, contestó:

—Es imposible... que me encarcelen, que me castiguen, que me maltraten... podrán hacerme gritar, pero no cantar.

### EXPORTABA VALORES EN FORMA INGENIOSA

Cierto abogado, de nombre Wernberg, que ejercía por cuenta de una asociación internacional el contrabando de valores entre Austria y Suiza, ha sido arrestado hace poco en Viena. El hecho en sí es bastante común y no valdría la pena señalarlo si no fuega por la habilidad del truco utilizado por el citado infractor. Por medio de un dispositivo de su invención plegaba minuciosamente billetes de alto valor y los introducía con fuerte presión en botones de un centímetro de diámetro revestidos de género. Luego los expendía como muestras sin valor a unos parientes suyos residentes en Zurich, quienes extraían los billetes, los planchaban y los entregaban a sus cómplices. La máquina compresora fué secuestrada en la habitación de Wernberg. Este terminó confesando sus procedimientos, por medio de los cuales ha hecho salir del país considerables sumas de dinero.

### FECHAS Y ANIVERSARIOS
**Enero 12.**

En 1809 las tropas portuguesas enviadas por el rey Juan VI y mandadas por el teniente coronel Manuel Márquez, de Elvas, Portugal, ocuparon la Cayena francesa después de violento combate en que consiguieron la rendición del gobernador de la Guayana, llamado Víctor Hugo. Víctor Hugo no era antepasado del glorioso escritor francés. Fué un destacado revolucionario que representó a la Convención Nacional francesa en las Antillas, reconquistó la Isla de Guadalupe y capturó de los ingleses la de Santa Lucía y otras más. Los portugueses dominaron la Cayena hasta 1817 en que ya derrotado Napoleón y elevado al trono francés Luis XVIII, volvió a poder de Francia, quien asignó nuevamente a Víctor Hugo como gobernador de dicha posesión penitenciaria.

## LAS PRECAUCIONES DE CALANDRACA — *Por Roseñada*

—¿Qué, para los carnavales?
—No, es que me han «apostulao» y me voy hacer un retrato «pa» el pasquín.

# STALIN BASARIA SU AUTORIDAD EN UNA CLASE LABRADORA RICA

**El por qué de ciertas ejecuciones recientes. — La política agraria del Kremlin. — La miseria del campo engendra resentimientos.— Los «koljoses millonarios».**

**Por ALEXANDER BARMINE**

N. de la R.—Este es el segundo de una serie de artículos escrita especialmente para la North American Newspaper Alliance por un diplomático ruso que ha servido al Soviet durante 19 años y que recientemente, ante la amenaza de una posible ejecución, debió renunciar a su cargo de Encargado de Negocios en Atenas y huir a París.)

PARIS, diciembre 27 de 1937.—Entre los ejecutados en Moscú a fines de diciembre, conjuntamente con Leo M. Karakhan y Avel Yenukidze, figuraban Boris Sheboldayev y Vitaliy Larin, vocales ambos de la comisión central de contralor del partido comunista.

Sus nombres no tenían mayor repercusión fuera de Rusia y aun mismo fuera de la región del Cáucaso que gobernaban, uno en calidad de secretario del partido y el otro como presidente del soviet local. Empero, estos dos hombres eran conocidísimos en la región, y quizá su ejecución, efectuada en los momentos en que lo fué, tiene más significación que la de otros personajes más conocidos en el extranjero. Porque estas ejecuciones revelan la tendencia actual de la política de Stalin y ponen de manifiesto el cauce que han estado siguiendo los acontecimientos.

Durante los últimos meses que han transcurrido, muchos secretarios del partido y presidentes de soviets han sido separados de sus cargos; empero, han sido estos dos hombres los primeros a quien se ha ejecutado. ¿Por qué?

Sheboldayev era hijo de un médico y contaba 42 años de edad. En 1914 ya estaba afiliado al partido comunista y durante la guerra civil en Caucasia sufrió heridas serias. Más tarde, en 1932 y 1933, en el desempeño de su último puesto, dió pruebas de inusitada energía en la represión de movimientos contrarrevolucionarios entre los cosacos del Stanitsy, que se oponían resueltamente a la colectivización agrícola. Se le odiaba en la región precisamente por haber dado cumplimiento con celo quizás excesivo a las órdenes recibidas de Moscú. Esas órdenes obedecían a la política de Stalin.

**Deportación de labriegos**

Sheboldayev no había cambiado. Era el mismo Sheboldayev que deportó aldeas enteras de cosacos ricos a Siberia, donde se les obligó a trabajar por la fuerza en la construcción de vías ferroviarias y canales. Pero un gran cambio se fué haciendo sentir poco a poco. Los cosacos que Sheboldayev deportó van siendo puestos en libertad y van retornando a sus hogares, mientras que aquél ha sido ejecutado como víctima propiciatoria. Stalin no podría haber elegido mejor forma de demostrar que ha cambiado por completo su política y que se ha apartado del todo del camino del comunismo que ha seguido en años anteriores.

Larin era el lugarteniente de Sheboldayev. El, ambién, ha pagado con su vida el precio del cambio de ideas de Stalin, y es evidente ahora, si ya no lo era antes, que desde aquí en adelante el dictador de Moscú cimentará su poderío sobre la base del apoyo de una clase de labriegos ricos, residentes en los llamados «koljoses (granjas colectivas) millonarios» de las zonas más productivas, en detrimento de los intereses del obrero urbano. Parecería que este ciclo se hubiera completado ya, y que Rusia ha vuelto al tiempo de los zares y de su guardia cosaca.

En la actualidad es el campesino, con su participación en los beneficios de los koljoses y con su hectárea de tierra y su ganado propios, quien está más satisfecho de su suerte en las ricas zonas agrícolas. Cobra su participación en efectivo y en productos una vez que el koljós ha vendido su cosecha al Estado. A menudo puede vender en el mercado libre buena parte de sus beneficios, y los precios se sostienen a alto nivel, toda vez que los artículos producidos en las granjas del estado se venden en establecimientos del estado a precios igualmente elevados. La mantequilla cuesta de 14 a 15 rublos el kilo. Al mismo tiempo el labriego se reserva para su propio uso y para la venta sus legumbres y el producto de su hectárea de tierra, en la que puede tener un cerdo, una vaca y gallinas.

**Estadísticas oficiales**

En el curso de las recientes elecciones, el secretario del partido de Moscú, queriendo subrayar la prosperidad del pueblo bajo el régimen de Stalin, dió a la publicidad cifras comparativas tendientes a demostrar que, antes de la revolución, el labriego recibía de 16 a 20 «pouds» de trigo, 13 a 15 «pouds» de avena y 80 a 100 «pouds» de patatas. Esta provisión de trigo duraba solamente hasta Navidad. Actualmente, en las mismas aldeas y como promedio, un labriego koljós recibe 240 «pouds» de trigo, 1.200 de patatas, 470 de legumbres, 200 de remolacha y 3,150 rublos en efectivo en concepto de participación en los beneficios del koljós, sin contar la ganancia producida por su tierra propia.

Todo ello es muy satisfactorio en cuanto se refiere al labrador, y no cabe duda de que la política agraria del gobierno durante los últimos años ha sido enteramente satisfactoria. Tanto la producción como las existencias han aumentado grandemente. Lo que ha ocurrido es que los precios no han bajado. Se había previsto que al aumentar la producción de artículos alimenticios y las ganancias los precios bajarían, de modo que quedara circunscripta la acumulación de riqueza por parte de los campesinos y no hubiera disparidad entre la situación del trabajador del campo y la del obrero urbano.

Hace dos años, el jefe del gabinete, Vyacheslav Molotov, declaró en una entrevista que en el curso del bienio siguiente el costo de la vida quedaría reducido en un 50 por 100. Pero no ha ocurrido tal cosa. Los tiempos han cambiado, y con ellos la política del gobierno.

Mientras que la situación del campesino ha mejorado, dentro del standard ruso, no ha habido mejoría alguna en la situación del obrero de las ciudades.

**Jornales industriales**

En las industrias llamadas «livianas», los jornales que se pagarán en el año 1938, según el plan oficial (aunque sigue en pie la fábula de que los obreros reciben una participación en los beneficios de las fábricas la verdad es que no cobran otra cosa que jornales), ascenderán a 2.593 rublos por año. En las industrias pesadas el promedio será de 3.700 rublos, lo que significa que los trabajadores comunes, o peones, que son la mayoría, recibirán menos. Estas cifras no podrían convertirse en dólares o libras esterlinas; sólo puede comprendérselas mencionando su poder adquisitivo. La carne cuesta seis a siete rublos el kilo; el pan blanco, dos rublos; la mantequilla, de 14 a 15 rublos; el pan negro, 90 kopeks.

Esto quiere decir que un obrero hábil en Rusia, qué cobra 310 rublos mensuales, y que tiene una familia de cuatro personas que consume tres kilos de pan negro por día, tendrá que invertir por lo menos la cuarta parte de su jornal en pan solamente. Los menos idóneos, que cobran menos, tendrán que gastar una proporción más elevada de sus jornales para adquirir este artículo de primera necesidad. Para comer muy modestamente el obrero ruso se ve obligado a gastar el 90 por ciento de su sueldo total.

Tal vez la mala nutrición sea una de las causas de que la producción nacional no aumente en la forma esperada. Otra causa es la constante aplicación de la «purga» («liquidación» de elementos desafectos), que no sólo afecta a los directores de la industria, sino también a los ingenieros y a los capataces. Por otra parte la tensión y la inquietud constante en que se efectúa el trabajo han desorganizado la marcha normal de la industria. Agréguese a ello que la maquinaria importada durante el primer plan quinquenal ha sido muy mal manejada y peor tratada, y que el sistema «Stakhanov», destinado a aumentar la productividad, ha sido un fracaso.

**Grandes deficiencias**

Al terminar el año 1937 es evidente que la producción está muy por debajo de lo pensado, y en ciertas ramas importantes de la industria ha vuelto a descender al nivel de hace dos años, no obstante el incremento del dinero invertido. Si esto continúa otro año, el jornal del obrero, supeditado a lo que éste produce, será menos todavía que la exigua cantidad que actualmente percibe, mientras que por otra parte no existe razón valedera para suponer que decrezca el coste de la vida.

Que hay descontento entre los obreros y que de resultas de ello la calidad de la mano de obra es deficiente, es obvio. No quiere decir esto, de ningún modo, que haya un «sabotage» organizado y sistemático, ni «trotskismo», como se alega cada vez que ocurre un accidente ferroviario o industrial, a raiz del cual se castiga a los trabajadores fusilándoles por docenas. El gobierno explota estos accidentes con el propósito de provocar el terror e impedir así cualquier manifestación de descontento.

¿Qué va a suceder ahora? Toda la «guardia vieja» de la revolución comunista ha sido exterminada. La situación del obrero del agro ha mejorado superficialmente. Se ha dado aliento a los «koljoses millonarios». Es de este sector de donde se ha reclutado toda una nueva clase de burócratas. Al mismo tiempo, los obreros no están satisfechos de la ficticia participación en los beneficios de la industria nacionalizada y se resienten contra la explotación de que son objeto. Los labradores exigen que se les ofrezca algo en qué gastar el dinero que cobran, y esta exigencia no hará sino aumentar. Y los trabajadores industriales piden más dinero con qué comprar ropas, alimentos y todos los artículos que hacen la vida cómoda.

**¿Qué hará Stalin?**

¿Qué se propone hacer Stalin? Estos dos movimientos son una amenaza para él, muy verdadera. ¿Dónde va a encontrar el apoyo que parece buscar para salvar su régimen? ¿Puede colocarse a la cabeza de las nuevas fuerzas sociales que han surgido a raiz de su destrucción del comunismo tal como lo concibió Lenín? ¿O caerá finalmente, víctima de esta destrucción que él mismo comenzó cuando su sed de autoridad le llevó a destruir las ideas comunistas juntamente con los dirigentes de este partido, mientras que él se hacía pasar por continuador de la obra de Lenín?

Mientras tanto, esta dictadura ha dado ya un resultado terrible, por el que tendrá que rendir cuentas algún día. Se ha desprovisto al ejército de sus dirigentes más calificados y se ha desmoralizado hasta el último soldado. En el terreno de la diplomacia la Rusia soviética ya no cuenta para nada. Su prestigio ha desaparecido. Maxim Litvinoff, comisario de Negocios Extranjeros, es en la práctica un prisionero. Karakhan, que hizo tan buen trabajo en la China y en el Cercano Oriente, está muerto. Las naciones que contaban con Rusia como factor en su política de paz están intranquilas y buscan otras garantías. La inestabilidad del mundo ha aumentado y en Extremo Oriente la situación ha empeorado considerablemente.

Esa es la obra de Stalin. Su ciega ambición ha dado sus frutos y se acerca ya el desenlace.

(Derechos reservados al DIARIO DE LA MARINA por North American Newspaper Alliance)

# Epistolario de OTEYZA

Sr. William B. Howard.
Monticello (Estados Unidos).

Señor Juez:

Siento desilusionar a usted, que, por la resonancia que a su caso ha dado la gran prensa estadounidense, propicia como ninguna otra a recoger todo lo pintoresco, se estará creyendo que ha batido el **record** a Salomón, pongo como autor del más famoso de los juicios; pero la verdad es que a mí no me parece tanto ¡ni mucho menos!

Examinemos lo ocurrido. Usted salió a pasear en su automóvil y se pasó una de las luces rojas que ordenan detenerse a los vehículos. Al observar que tal había hecho, recordó que por su condición de Juez estaba obligado a castigar las infracciones de las ordenanzas del tránsito, y se dirigió al Juzgado precipitadamente, para dictar una citación dirigida a sí mismo. En el término que marca la ley, constituyó el Tribunal, que formaba usted siempre solo, y esta vez más solo que nunca, puesto que el acusado era usted también. Y como acusado se declaró culpable, condenándose como Juez a una multa más las costas, que como sentenciado pagó y cobró como sentenciador. Fué así ¿no?... Pues si fué así, así no debió ser.

Jurídicamente resulta inadmisible lo realizado por usted. Axioma constituye en materia jurídica que no se puede ser a la vez Juez y parte. Y usted en ése caso fué Juez, y fué, no ya parte, ¡sino todo! Fué autor de la falta, denunciante del hecho, promotor del juicio, convicto y confeso en él, imponente de la pena, cumplidor de la sentencia y no sé cuántas cosas más. Lo que estoy seguro de que no fué usted, pese a que así lo consideren los periódicos norteamericanos, es original en exceso.

Ya se había registrado un caso de alguien, que, considerando la varia personalidad que tenía, procedió de manera más transcendente que usted. Y para demostrárselo, tanto a usted como a los compatriotas suyos y colegas míos que alaban su originalidad, lo voy a referir. No sin echar por delante, que mi relato es un extracto del que oportunamente publicara Carni, el gran humorista francés.

En un pequeño pueblo de Francia no había más que una herrería, atendida exclusivamente por su dueño, que era el único del oficio entre todos los hombres del lugar. Y fué que estalló en la nación francesa la huelga general metalúrgica, con orden a todos los obreros de suspender el trabajo, y con la consiguiente disposición, por parte de los patronos, de impedir que el trabajo se interrumpiera. Entonces Dupont, que así se llamaba quien era patrono y obrero juntamente, como obrero, abandonó la herrería, y como patrono, contrató un esquirol. Este esquirol tuvo que ser él mismo, ya que no había otro del oficio en el pueblo, con lo que Dupont pasó a ser esquirol y huelguista a la par. Pero los dirigentes de la huelga acordaron que los huelguistas atentasen contra los esquiroles. «La acción directa», que empezaban a practicar los sindicalistas. Acción que resultó lo más directa posible, pues aquel Dupont, que actuaba de huelguista, para acabar con el propio Dupont, que de esquirol actuaba, ¡se pegó un tiro!

Como ve usted, señor Howard, para igualar siquiera en originalidad al protagonista de la referida historia, tendría que haber cometido un asesinato y haberse sentenciado a la silla eléctrica. Claro que todavía está usted a tiempo de realizar ambas cosas; que es lo que le recomiendo que haga, a fin de quedar bien y dejar bien a sus panegiristas.

En espera de saber que ha seguido usted mi consejo, quedo suyo atento s. s. q. e. s. m.

**Luis DE OTEYZA**

La Habana, 12 de Enero de 1938

# A TRAVES DE LA VIDA

## EL PRINCIPIO DE LA RAZON

El profesor don Andrés Jiménez Soler, catedrático de la Universidad de Zaragoza, estudia la antigua península ibérica en el décimo volumen de la Historia Universal de Onken, desde los tiempos prehistóricos, y continúa con el examen de los pueblos extranjeros que ocuparon la península. Sabido es que nada se muestra, en materia de relación de hechos más interesante que esta sucesión de pueblos que, desde los fenicios, colonizaron el territorio que había, más tarde, de llamarse España, y que tanto las razas como las civilizaciones que aportaron, habrían de imprimir, a través de los siglos, la expresión del origen.

Los griegos, los cartagineses, los romanos dejaron huellas evidentes. Los godos, después de la invasión de las provincias romanas, habrían, con la terminación de la Edad Antigua, de darle al mundo un nuevo carácter. Todo esto, minuciosamente estudiado, constituye la labor del eminente catedrático español.

Al tratarse de los pueblos germánicos pasa la pluma al insigne doctor Félix Dahn, profesor de la Universidad de Koenigsberg, que estudia a los germanos como miembros de la raza aria, y considera la civilización que tenían en el Asia.

Viene luego la inmigración en Europa, la historia de los vándalos, la de los ostrogodos y, por último, los visigodos que marcharon hacia Occidente. Se funda el reino de Tolosa, viene luego el de Toledo y se entroniza la dominación galo-hispana.

La Galia, antes de la invasión de los francos, es un período constituyente de muchísimo interés. Viene más tarde Clodoveo y funda el imperio franco-merwingio, y se convierte al cristianismo siendo bautizado en Reims, la hermosa catedral, que yo he visto por los suelos gracias a la magnífica intención de los amables teutones que la demolieron como si hubiera sido una temible fortaleza. Esta noble acción se hizo, como se comprenderá **ad majoren Dei gloriam** y tuvo su recompensa.

Es una novela muy curiosa la historia de los pueblos, y esta misma del rey Clodion o Clodoveo el cabelludo, hijo de Chilperico, está tan ligada a la leyenda que toda ella parece una relación mitológica. Su imperio repartido a su muerte entre sus cuatro hijos, conforme al derecho de la igualdad de la herencia, produjo funestos resultados; sucediéronse los crímenes, los asesinatos y las usurpaciones, hasta que Clotario volvió a reunir el reino disperso de Clodoveo, pero a su muerte aquella vasta obra se disolvió de nuevo al dividir el gran imperio entre sus cuatro hijos—como había hecho Clodoveo—y no tardaron en producirse los mismos males y se manifestaron con más rapidez que antes todas las consecuencias de la raza conquistadora.

En este punto termina el onceno volumen de la Historia Universal de Onken, que es la relación más concienzuda y mejor documentada del mundo. Es lástima que tan interesante materia no haya podido ser estudiada hasta nuestros días—como lo será con el tiempo—, pero que sería muy curioso para la generación actual saber lo que las grandes inteligencias piensan de la filosofía de la historia, y cuál es el juicio que debe hacerse de esos procederes de la conciencia humana, repetidos tantas veces.

El pensador debe verse un tanto desconcertado ante la actual situación de España, que unos atribuyen al origen de la nación, formada por elementos tan heterogéneos que el tiempo no ha podido aún reducir a la misma unidad de sentimientos. La larga dominación de los árabes no ha dejado más que algunos vocablos al idioma y una arquitectura bella, pero inconsistente, que sólo se aprovecha para alterar un poco el mal gusto producido por «la línea recta» que se debe a la influencia económica.

Cuando se hizo la unidad española se pensó en todo lo que iba a alcanzarse con el aporte de las peculiaridades de cada raza, pero nunca llegó a imaginarse que habría de amoldarse a los pareceres moscovitas en la manera de regir la vida y la conciencia. El hombre es un ser atrabiliario que palpita más por la bilis que por la razón...

**Héctor DE SAAVEDRA**

## *BURLA BURLANDO*

## PARA DON JOSE AIXALA

Mi excelente y querido amigo y compañero Don José Aixalá, me ha enviado un regalo de Pascua, el mejor y más estimado que pudiera llegar a mis manos: su magnífico libro **Cromos de Antaño.**

Es una recopilación de artículos y crónicas del «tiempo viejo» escritos por su galana pluma y publicados los más de ellos en el DIARIO DE LA MARINA y en otras importantes publicaciones. Es un libro encantador del que puede decirse lo que Cervantes de su obra magna. «Los niños lo manosean, los mozos lo leen, los hombres lo entienden, y los viejos lo celebran».

Para mí la obra del señor Aixalá tiene el doble atractivo de haber sido testigo presencial, y a veces actor de muchas de sus narraciones. Yo también me he contado entre los muertos cuando el terremoto de 1880; yo también corrí desalado por las calles cuando la explosión del polvorín de San Antonio; yo también presencié el incendio de la fábrica de Gener.

En la vida literaria de Don José, que él mismo nos refiere en su **Historia de este libro,** he encontrado analogía sorprendente con mi propia historia. Hemos llegado a Cuba casi al mismo tiempo; tenemos casi la misma edad; hemos corrido las mismas vicisitudes: hemos experimentado las mismas aficiones literarias con sus ilusiones y sus desengaños; hemos profesado y conservado la misma fe religiosa, con los gustos y costumbres de antaño. Hemos... bueno, si algún Plutarco del porvenir se acordase de estos dos modestos escritores podría escribir un nuevo par de **vidas paralelas.**

En lo único que discrepamos Don José y yo es en la política. El es republicano y yo monárquico o cosa así; pero nuestra discrepancia es tan suave y comprensiva que él bien pudiera encasquetarse «mi» **corona** y yo «su» **gorro frigio** sin que nos costase la menor violencia... En algo más discrepamos, y es en la índole de nuestro **genio.** El de Don José es inclinado a la indulgencia y la alabanza, el mío a la intransigencia y a la crítica. Pero como a él le guía el honrado propósito de alentar las buenas acciones y a mí el no menos honrado de corregir las malas, bien podemos marchar del brazo y en buena armonía.

Yo confío en que el benigno lector me perdonará si al par que de las cosas de Don José hablo de las mías. Son cosas de nuestros tiempos y hablar de ellas es el único goce que nos queda a los viejos.

Yo admiro, aparte de la elegancia y sencillez de su estilo, la prodigiosa memoria de mi querido compañero. ¡Con qué claridad y precisión evoca las escenas, las gentes y las cosas del tiempo viejo! Yo, que como he dicho ya, he sido testigo ocular de casi todos los acontecimientos por él referidos, puedo dar fe de su exactitud.

Tal vez la nueva generación mire con indiferencia la publicación de estos **Cromos de Antaño.** ¡Está tan imbuída en la idea de que todo lo viejo es desdeñable! Pero cuando esta idea se haya desvanecido y tornen los espíritus a su nivel, entonces resurgirán los «viejos valores», como han surgido los valores clásicos después de las irrupciones de la barbarie.

Hay que admirar igualmente en D. José Aixalá al **self made man,** que dicen los ingleses; es decir, al hombre que «se ha hecho a sí mismo». Llegó a Cuba de muy niño, sin más instrucción que la que puede dar un humilde maestro de escuela; entró de aprendiz en una fábrica de tabacos; su afición a las bellas letras le hizo aprovechar las horas de asueto para adquirir vastos conocimientos literarios. Y así le vemos algunos lustros después convertido en autor de libros meritísimos y en celebrado colaborador de periódicos y de revistas importantes.

Otro «milagro» ha realizado mi querido amigo y es el de haber conservado incólume su fe religiosa. Lo digo porque cabalmente no eran los talleres de tabaquería centros muy propicios a la conservación de la fe. Allí no eran admitidas y propagadas más que ideas «avanzadas», como si el cristianismo no hubiese tomado siempre la delantera en los avances del mundo moral.

Es, en suma, el señor Aixalá, además de un excelente escritor, un perfecto ciudadano y caballero. Siento que mi pluma, tan poco ejercitada en la alabanza, carezca de los adjetivos brillantes hoy tan en uso entre los cronistas de la Prensa, pero me consuela el pensar que lo que les falte de brillantez les sobre de sinceridad.

Además de una superior inteligencia posee el señor Aixalá un gran corazón. Nunca ha trabajado por su propio interés sino por el bien de la humanidad. De su generosidad y caritativos sentimientos, baste decir que su libro, lujosamente editado, lleva en la cubierta la siguiente inscripción:

**El importe de la venta de este libro, (dos pesos) se dedica a las Hermanas de San Vicente de Paul.**

**M. ALVAREZ MARRON**

## *YO SEGUIRE...*

No me respondes
ni dejas que te quiera.
A tus oídos,
quizás, ya no resuena
el florilegio
de mi gentil quimera.

El canto sigue
como la vez primera.
Otros oídos
acogerán sus sedas
y en otros labios
le arrullarán ternezas...

Cuando los años
sobre tu cuerpo lluevan
y peines canas
de ancianidad serena,
¡yo seguiré cantándole a la luna
y a los abriles de tu primavera!

**José Raúl López Goldarás.**

Del libro «Bajo tu signo», que se acaba de publicar).

M.E.C.D. 2016

# Se espera el lunes la llegada del crucero "Patria" con los restos de las víctimas del vuelo Panamericano

## La comisión encargada de confeccionar el libro oficial del vuelo Pro Faro a Colón, ha iniciado sus labores con los documentos existentes. Vendrá mucha gente del Interior

Ha comenzado a actuar ya la comisión designada por la Sociedad Colombista para la confección del Libro Oficial del Vuelo Pro-Faro de Colón. Como se sabe, dicha comisión está integrada por los periodistas Francisco Meluzá Otero—que en su carácter de Director del Boletín Oficial de la Secretaría de Estado tenía a su cargo la información del «raid» panamericano—; Virgilio Ferrer Gutiérrez, destacado en las materias ameticanistas, y Francisco C. Bedriñana, especializado en reportajes aéreos.

En poder de los comisionados se hallan las correspondencias que hiciera el Cronista Oficial del vuelo colombista, nuestro malogrado compañero Ruy de Lugo Viña, así como los planos, mapas de las rutas, etc., debidamente acotados por el Director Técnico del «raid», teniente Antonio Menéndez Peláez.

También pudimos conocer ayer que nuestro compañero Bedriñana está dando los últimos toques al libro «Menéndez Peláez. Apuntes de un héroe infortunado», en el cual se recogen interesantes detalles de la vida del aviador, así como la reseña, hecha por éste, de su glorioso «raid» a España.

**Excursiones con motivo de los funerales**

Otra noticia que pudimos recoger ayer en la Secretaría de Estado, ofrecida por la Sociedad Colombista, es la referente a que de Cienfuegos, Santiago de Cuba, Camagüey y otras regiones de la Isla, vendrán excursiones con motivo de los funerales de los siete héroes muertos trágicamente en Cali, cuando efectuaban el vuelo Pro-Faro de Colón.

Con tal motivo, y con el propósito de brindar las mayores facilidades posibles, la Compañía de Ferrocarriles ha dispuesto conceder una rebaja del 60 por ciento en los pasajes, a cuantos se proponen asistir a los funerales de los infortunados miembros de la escuadrilla colombista.

**La llegada de los restos**

El buque-escuela «Patria», que conduce los restos de los siete compatriotas caídos en Cali, llegará a La Habana el próximo lunes, según las noticias que hemos podido captar. Desde el momento de la llegada hasta que sean sepultados, se observará duelo nacional, por acuerdo del Congreso de la República.

**Las tropas dominicanas**

El transporte de guerra dominicano «Presidente Trujillo», llegó ayer a Santiago de Cuba conduciendo una compañía de infantería y la Banda de Música del Estado Mayor del Ejército de la vecina nacionalidad.

Dichas fuerzas, tras rendir honores junto a la tumba del Apóstol Martí en el cementerio de Santa Efigenia, continuarán viaje a La Habana.

**La Embajada Especial**

Los miembros de la Embajada Especial que envía la República Dominicana al entierro de las víctimas de Cali (Colombia, llegaron ayer a esta capital. Al frente de dicha Embajada viene el doctor Joaquín Malaguer, Secretario de la Presidencia de la República Dominicana.

**Mensajes de pésame**

El Director de la Sociedad Colombista, señor Martínez Castell, hubo de informarnos ayer que continuaban recibiéndose en las oficinas de la misma numerosos mensajes de condolencia por la tragedia de Cali.

# Son designados profesores de la 2da. Enzeñanza, los maestros que atendían los cursos preparatorios en Institutos

## Se reconoce como profesores por concurso, a aquellos de las Escuelas Profesionales de Comercio que desempeñaban sus Cátedras al clausurarse dichos Centros en el año 1935

Han sido designados ya para distintas Cátedras de los Institutos de Segunda Enseñanza, los profesores de los cursos preparatorios, que fueron recientemente suprimidos por acuerdo de una junta de directores de los citados centros:

Los nombramientos fueron dados a conocer ayer por el doctor Fernando Sirgo, Secretario de Educación Pública y son como sigue:

Profesores titulares en propiedad:

José F. Tejidor, Matemáticas, Instituto de Pinar del Río; Antonio Ponce de León y Aymee, Historia Natural, Instituto de la Habana; José Francisco Castellanos, Literatura, Instituto del Vedado, y Salvador de la Torre, Historia Natural, Instituto de Matanzas.

Profesores titulares interinos:

Concepción López García, Gramática Instituto P. del Río; Ramón Miyar, Haydée Betancourt y Jaime Hernández Barroso, Geografía; Oscar Díaz Aguirre, Matemáticas; Isidoro Castellanos, Historia Natural, y Francisco Domenech y Agustín García Menéndez, Lógica y Cívica, Instituto de la Habana.

Florindo Fernández Prieto, Historia Natural, Instituto del Vedado; Fausto Carbia Rivera, Geografía, y Araceli Calderín, Física, Instituto de la Víbora.

José M. Espín, Geografía, y Jorge Rodríguez Walling, Matemáticas, Instituto de Marianao.

Clara Luz Ruiz Jiménez, Gramática, Instituo de Matanzas.

Alberto Andino Porro, Gramática, y Ramón Mas Martín, Matemáticas, Instituto de Santa Clara.

Angela Pérez de la Lama, Gramática, y Clara Luz Sifontes, Física, Instituto de Camagüey.

Pablo Navarrete Parreño, Gramática, y Arturo Rodríguez Rodríguez, Historia Natural, Instituto de Santiago de Cuba.

Manuel Renato Masferrer, Geografía, Instituto de la Habana, mientras dure la licenccia de Ramón Miyar; y Rosa María Rodríguez, Historia Natural, Instituto de la Habana, mientras dure la licencia de Antonio Ponce de León.

En el propio documento se le reconoce, a los efectos de la antigüedad, todo el tiempo que han estado prestando servicios.

**Otros nombramientos**

También se ha designado al señor Armando Rivero González, profesor de Anatomía de la Escuela Normal de Maestros de Pinar del Río, en sustitución del doctor Francisco Rivero Beltrán, que se ha acogido a la jubilación; y al doctor Ramón del Busto, Jefe de Presupuestos y Cuentas de la Secretaría, profesor titular de Dibujo, de la sesión diurna, de la Escuela Normal de Maestros de la Habana.

El doctor Mario Ayala, profesor titular de la sesión nocturna se hará cargo del curso diurno mientras dure la licencia del doctor del Busto, y se ha nombrado para sustituir a Mario Ayala, en el entretanto, a la doctora Juana Castro Sevilla.

Además se ha nombrado a O. Caballero y Méndez profesor titular interino de la cátedra de francés del Instituto de Segunda Enseñanza de Cárdenas, vacante por la renuncia del doctor Arturo de la Herrán y Varona.

**Reconocen como profesores por concurso a los de las Escuelas de Comercio**

Por decreto presidencial han sido reconocidos como profesores por concurso todos los de las Escuelas Profesionales de Comercio de la República que se encontraban desempeñando sus cátedras al clausurarse esos centros en el año 1935.

Se ha reconocido, asimismo, al personal docente administrativo y subalterno, a los efectos de la antigüedad, el tiempo transcurrido desde la clausura hasta la fecha.

**72 horas de inactividad**

Los estudiantes del Instituto de Segunda Enseñanza de Marianao acordaron ayer 72 horas de inactividad docente como protesta por no haber sido atendidas aún las demandas en favor del plantel que formularon a las altas autoridades educacionales.

Una comisión se entrevistó ayer mismo con el doctor Ramón O. Hermida, Subsecretario de Educación, y se espera que el pequeño problema quede solucionado de un momento a otro.

# Hay ocasiones en que los heridos de gravedad, son rematados en la España roja, dice un pasajero llegado ayer

## Un 95 por ciento de los lesionados, sucumben por falta de la adecuada atención en la zona marxista. En cambio en los hospitales nacionalistas, se prodigan los cuidados

El vapor holandés «Veendam» llegó de Rotterdam y escalas, con carga y 31 pasajeros para La Habana; además, conduce carga y 29 pasajeros en tránsito.

Llegaron en este barco el cónsul de Holanda en Ciudad Trujillo, señor Leonard H. Faber y señora; el comerciante, chileno Edgar Holle; la empleada de la Legación de Cuba en Francia, señorita Isabel Mestre de Urbizu; el agregado de la Embajada de Cuba en España, doctor Porfirio de Tuesta, quien salió de España al comienzo de la guerra esuañola, habiendo permanecido en distintos países europeos; Elena de Morelos e hija Elena; Madelaine Moreau e hijos; Elisa de la Von Bond; el profesor francés Henri Deleuce y familia; Henri de Leuyela; niña Rosa Lucía de la Torre, hija del diplomático cubano señor Rafael de la Torre; el industrial suizo Phillippe Didisheim; el ingeniero inglés James McLelland y señora; el señor Angel Errasti Pérez, Luisa Muriedas y otros.

Entre los de tránsito viajan el rabino alemán Lothar Lubasch y familia; el rabino Isaac Deker y señora.

**El caos en el campo rojo español**

Entre los pasajeros del «Veendam» figura uno que procede de España, y el cual, a cambio de la promesa de mantener en secreto su nombre, pues ha dejado familiares en la parte dominadada todavía por los rojos, nos ha relatado lo siguiente:

«He recorrido buena parte de la España roja, hallando el mismo panorama de miseria y desorganización, tanto en la población civil como en los elementos combatientes.

«Pese al tiempo transcurrido, los rojos, por la multiplicidad de mando, no han podido lograr la necesaria disciplina; de nada les ha valido haberse incautado de los cuantiosos fondos públicos y de los depósitos de los bancos.

«El abandono es tal, agregó, que los heridos graves que tienen en sus filas perecen en el 95 por 100 de los casos por falta de adecuada asistencia médica. Además, se han registrado casos de que esos tales heridos fueron rematados por la imposibilidd material de transportarlos y por carecer de hospitales de sangre.

«La población civil pasa grandes calamidades, pues en todas partes hay hambre e inquietudes, pues se sospecha de todo el mundo y las organizaciones secretas del Gobierno rojo disponen libremente de las vidas de los que se hacen sospechosos.

«Todo lo contrario ocurre en el campo nacionalista—dijo—en donde hay unidad de mando y sus elementos están organizados y así se ve cómo cada vez que capturan una población, los civiles son alimentados con prontitud.

«En muchos hospitales nacionalistas he visto heridos gravísimos del campo rojo, que son atendidos de acuerdo con la ciencia moderna y por centenares son los que son trepanados o sometidos a otras importantísimas operaciones quirúrgicas que les salvan sus vidas.

«Los puestos ambulantes sanitarios y de médicos militares con material de curaciones y asistencia de enfermeras y enfermeros abundan en la parte blanca española, de manera que atienden tanto a sus propios combatientes, como a los contrarios que caen prisioneros, y también se asiste a los civiles que en los bombardeos y ataques a las poblaciones son víctimas de la guerra.

«Tal desorganización se advierte en el campo rojo español, terminó diciéndonos, que ésta será el motivo de la pérdida de la guerra.

# Ya celebra juicios la Sala Quinta en su antiguo local

## Absueltos varios acusados de incitar a la huelga a los obreros de una industria

La Sala Quinta de lo Criminal de la Audiencia, aunque continúa actuando en su antiguo local de Mercaderes 36, altos, ha comenzado a celebrar juicios de los procesos que le han correspondido a virtud de la distribución de los Juzgados de Instrucción que hizo recientemente la Sala de Gobierno de la Audiencia, la dimos a conocer recientemente. Además continúa conociendo de los asuntos de la jurisdicción de Urgencia.

Ayer dicha Sala celebró el juicio contra Servando Santuiste Sigler, Genaro Hernández Gómez, Juan García Aragón y Alberto Cruz Albura, los cuales estaban acusados de incitar a la huelga en una fábrica de tomates de la villa de Güines. Fueron absueltos libremente todos, defendidos por el doctor Raúl Fernández Mederos. También celebró el juicio de Urgencia por tenencia de arma, contra Mateo García Monroy, que fué condenado a multa de 31 pesos.

La repetida Sala tiene hoy estos señalamientos: juicio contra Andrés Alonso Suárez, Alonso Varona y Pedro García Hernández, por robo en grado de tentativa y disparos de arma de fuego y lesiones, del Juzgado de Instrucción de Jaruco; y contra Sergio Alvarez Augeri, por rapto, también de Jaruco.

**Juicio por homicidio en el Cerro señalado para hoy**

Para hoy la Sala Tercera de lo Criminal de la Audiencia ha fijado el juicio, en continuación, contra Domingo Cabrera, por la muerte de Manuel Fabelo, en la Calzada del Cerro, el pasado año. Pide el Fiscal para dicho procesado la pena de doce años y un día de reclusión, ya que le aprecia la atenuante privilegiada de la edad, o sea la de tener más de 16 años y menos de 18 cuando cometió el delito. Pero el defensor Dr. Conrado García Espinosa mantiene la tesis de que debe absolvérsele por legítima defensa, y, en subsidio, que se le aprecie la exención de minoría de edad para delinquir, ya que Cabrera, afirma, tenía menos de 16 años cuando mató a Fabelo, y, por tanto, está exento de toda culpabilidad.

**HOMENAJE A LOS INVALIDOS DE TERUEL EN ZARAGOZA**

ZARAGOZA, enero 11. (Havas).—Las autoridades de esta ciudad han dado acogida, con el mayor entusiasmo, a los combatientes que regresan del frente de Teruel, muchos de los cuales han sido relevados por los refuerzos enviados de esta ciudad.

Los inválidos han sido declarados todos «huéspedes de honor de la Municipalidad».

**PERROS POLICIAS ENCONTRARON A LOS ASESINOS DE J. L. STAKEY**

JERUSALEN, enero 11. (AP).—Varios perros policías encontraron, en el lugar en que fué asesinado ayer el arqueólogo inglés J. L. Stakey, una pista que condujo a una casa de la aldea árabe de Kharas.

En dicha casa fueron encontradas varias armas.

El propietario fué arrestado.

**CONSIGNACION MISTERIOSA DE BOMBAS PARA ALEMANIA**

FILADELFIA, enero 11. (AP).—Se está cargando en el vapor alemán «Crefeld», una consignación de bombas aéreas, primera de un pedido total de 2,500 toneladas, frente a Fessington, en el río Delaware; se están empleando gángiles, de conformidad con las órdenes que ha dictado, a modo de precaución la Secretaría de la Guerra.

Se ha expuesto que «se desconoce la procedencia de estos pertrechos», pero se ha indicado que ahora, después que se lleven a Alemania tales explosivos, se «reembarcarán con otro destino».

**ESTADO DEL TIEMPO**

Nota del mediodía del martes:

Un centro de bajas presiones se halla en la región central de los Estados Unidos y hay débiles bajas presiones desde el extremo noroeste de la Florida hacia el estenordeste. En la zona central norte del Golfo de México existe una alta relativa y hay también débiles altas presiones desde las Bahamas hacia el este.

**Pronóstico para hoy, miércoles**

Buen tiempo. Subiendo las temperaturas. Vientos del nordeste al sur, flojos a frescos. Tendencia a variable en el extremo occidental.

**Observatorio Nacional.**


ENCAJES para VESTIDOS

Blanco
Negro
Ocre
Beige
Rosa
Salmón
Azul
Pastel
Natier
Azul Rey
Prusia
Carmelita

En encajes para ropa interior tenemos el surtido más variado.

Bazar Inglés
GALIANO Y SAN MIGUEL



LAS ENFERMEDADES DE LA PIEL

**LAS personas que han estado sufriendo años enteros de afecciones irritantes, molestas y obstinadas de la piel consiguen alivio casi instantáneo con el uso del Ungüento Cadum. Alivia el ardor y la picazón y empieza a cicatrizar la piel sensible, irritada o inflamada desde la primera aplicación. Durante muchos años ha probado ser de gran alivio para millares de personas en casos de eczemas, acne (barros), furúnculos, úlceras, erupciones, urticaria, ronchas, almorranas, comezón, sarna, heridas, arañazos, cortaduras, asperezas de la piel, lastimaduras, postemillas, escaldaduras, salpullido, mordeduras, costra, magulladuras, etc. Tenga mucho cuidado con las imitaciones.**


# Acusan a un médico de hablar mal de diversas personas

Los señores Julián y Alfredo F. Kohly y Mario Moreiras, vecinos de Avenida B número 67, y Carlos III 271, respectivamente y apoderados de la «Compañía Liverpool London Globe Insurance», presentaron un escrito al Juez de Instrucción de la Sección Primera, solicitando se investiguen sus antecedentes y conducta, al mismo tiempo que se incoe causa criminal por el delito de calumnia.

Dicen los denunciantes que el doctor Miguel Angel Valdés González, director del «Centro Clínico», situado en Luyanó número 101, los viene difamando en público con motivo de que ellos lo dejaron cesante del empleo de médico que tenía en la Compañía, en la cual ganó durante más de tres años la suma de 42.636 pesos 31 centavos.

**SE DESIGNA UN SOLO DELEGADO A LAS CONFERENCIAS DE RADIO EN EL CAIRO**

Ha causado mala impresión en Comunicaciones la noticia de haberse designado un solo Delegado de Cuba a las Conferencias de El Cairo, precisamente cuando acaban de celebrarse en la Habana las Conferencias Panamericanas de Radio, a las que todos los países enviaron nutridas representaciones.

Cuba, adherida a las Conferencias Internacionales de Madrid en el año 1932, necesariamente debe enviar a El Cairo sus Delegados de Radio y Telégrafo, ya que importantes asuntos podrían debatirse, lo que en definitiva redundaría en positivos beneficios para las comunicaciones y, especialmente, para el prestigio internacional de nuestra patria.


Corte Ese Catarro Ahora Con

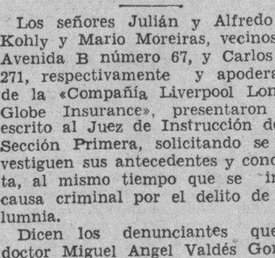

MENTHOLATUM

EXIJA EL LEGITIMO — RECHACE IMITACIONES



Sueño agitado, temor, sobresalto, angustia, bola, miedo. Todo trastorno o dolor nervioso lo cura SAUCIL gotas NO ES CALMANTE. Tónico vegetal. Resultado al día En boticas.


# CRONICA HABANERA

## EN SUS QUINCE

**Llega con la fecha de hoy la suspirada edad de los quince para la linda señorita Hilda Guas y Decall, hija adorada del doctor Rafael Guas Inclán y de su gentil esposa Luisa María Decall.**

**Aunque no recibe, muchas flores y felicitaciones llegarán hasta la señorita Guas, a la que saludamos especialmente.**

EL RECIBO DE HOY.—En horas de la tarde, de seis a ocho, recibirá hoy a sus amistades en la mansión presidencial la señora Leonor Montes, distinguida y elegante esposa del coronel Federico Laredo Bru, Honorable Señor Presidente de la República.

Recibo sin carácter de fiesta que dará tema a la crónica.

LUISA CARLOTA PARRAGA.—Ayer, a bordo del vapor «Quirigua», regresó de los Estados Unidos la distinguida señorita Luisa Carlota Párraga.

Viene muy complacida de su temporada en Nueva York, donde estuvo al lado de su hermana Graziella, la señora viuda de Maduro.

La señorita Párraga se trasladó inmediatamente de su llegada al Hospitan Anglo American donde se halla recluída su hermana Margot a consecuencia de una intoxicación que sufrió en días pasados.

Bienvenido.

EN NUEVA RESIDENCIA.—El estimado amigo Gene Castro y su joven y bellísima esposa Renée Triay, se hallan desde hace pocos días en su nueva residencia de la Calzada del Vedado, esquina a Once.

Sépanlo así sus numerosas amistades de la sociedad habanera.

OPERADO.—En la Clínica de Reyes, se encuentra recluído desde anteayer el doctor Manolo Pruna y Blanco, joven y talentoso letrado de esta capital.

El doctor Pruna fué sometido a la operación de apendicitis por el conocido cirujano doctor Manuel González Alvarez siendo su estado muy satisfactorio.

Un pronto restablecimiento le deseamos.

EL DOCTOR BLAS CASARES.—Una felicitación, afectuosa y sincera.

Se la enviamos por medio de estas líneas al doctor Blas Casares y Escarra, joven y estudioso médico graduado de la Universidad de Paris, que acaba de recibir su título de médico en la Universidad de la Habana.

El doctor Casares, por sus profundos conocimientos médicos y por su amplio y claro talento, obtuvo con su título grandes honores en nuestra Universidad.

Enhorabuena.

NACIMIENTO.—Una linda niña ha venido a colmar de satisfacciones el hogar del doctor Arturo Vilela y de su gentilísima esposa Angelita Goizueta.

La señora de Vilela fué atendida por el prestigioso tocólogo, doctor José Ramírez Olivella.

Felicidades.

EL DOCTOR ROGELIO LAVIN.—Anteayer ha regresado por la vía aérea procedente de Washington el notable galeno y profesor de la Clínica Médica de la Universidad doctor Rogelio Lavín.

El doctor Lavín estuvo una corta temporada al lado de su hermana, la bella y encantadora señorita Aurelia María Luisa, que se halla educando en un acreditado plantel norteamericano, habiendo visitado también en su viaje los famosos hospitales de Baltimore.

A su regreso el doctor Lavín se ha reintegrado a sus labores en la cátedra y a sus actividades profesionales.

Bienvenido.

(Continúa en la página SIETE)


LIQUIDACION TOTAL

DE TODAS LAS EXISTENCIAS DE LA

Casa Versalles

Pequeña Lista de Precios Para Que Usted
PUEDA HACER APRECIACIONES

| | | |
|---|---|---|
| VAJILLAS BACCARAT, 30 piezas, | desde | $ 7.50 |
| VAJILLAS PORCELANA FINA, Decorado Variado, con 58 Piezas, | desde | 14.75 |
| JUEGOS CUBIERTOS, 32 Piezas, | desde | 7.50 |
| LICORERAS METAL PLATEADO Y CRISTAL, | desde | 5.00 |
| JUEGOS CAFE, PLATEADOS, | desde | 9.00 |
| JUEGOS COTEL, | desde | 10.00 |
| BANDEJAS DE METAL CROMADO Y PLATEADAS, | desde | 2.00 |
| JARRAS DE METAL CROMADO Y PLATEADAS, | desde | 7.00 |
| PLATOS CRISTAL y todo lo necesario para comedor, | desde | 0.40 |
| CENTROS DE CRISTAL, | desde | 1.65 |
| CENICEROS PIE, | desde | 2.00 |
| LAMPARITAS SOBREMESA, | desde | 1.00 |
| RELOJES ELECTRICOS Y DE CUERDA, | desde | 1.00 |
| LAMPARAS PARA COMEDOR, SALA y CUARTO, | desde | 3.00 |
| JUEGOS TOCADOR: Espejo, Cepillo, Peine y Motera, | desde | 2.15 |
| JUEGOS TOCADOR, de Cristal, 5 Piezas, | desde | 2.75 |
| BILLETERAS PIEL FINA, | desde | 2.40 |
| MARCOS RETRATOS, Bronce y Oro, | desde | 1.40 |

CUBIERTOS PLATEADOS DE GARANTIA

6 CUCHILLOS Mesa, (Hoja inoxidable)
6 CUCHARAS Mesa,
6 TENEDORES, Mesa,
6 CUCHARAS, Postre,
6 CUCHARITAS, Café,
1 CUCHARA, Azúcar,
1 CUCHILLO, Mantequilla

JUEGOS CON $ 7.50 32 PIEZAS

Miles de Artículos de NOVEDAD Y CALIDAD
¡¡COMO NUNCA SE VENDIERON EN CUBA!!

Casa Versalles

NEPTUNO 24 Frente al Teatro "Encanto".

(Servimos Pedidos al Interior)



OFERTAS DE ENERO

GRANDES REBAJAS EN TELAS!

HOY: ULTIMO DIA!

Si usted no ha comprobado aún lo ventajosa que resulta nuestra considerable reducción de precios, acuda hoy de todos modos. Mañana, será ya tarde.

CANTON y GAMUZE, dos magníficos tejidos de novedad, en toda la extensa gama de colores nuevos. Corte de cuatro varas

Rebajado a 2.40

CREPE FRANCES, de seda vegetal, en primorosas estampaciones florales sobre preciosos fondos oscuros. Corte de cuatro varas

Rebajado a 2.75

CREPE ROMAIN y REVERSIBLE, dos de las más exquisitas telas de la temporada, la última con motivos satinados: Corte de cuatro varas

Rebajado a 2.80

REVERSIBLE BROCADO, el tejido que ha hecho furor este invierno, con motivos satinados diversos y en los más bellos tonos. Corte de cuatro varas

Rebajado a 5.96

SEDAS reversibles, en diversas calidades y diseños, con brocados y motivos satinados sobre fondos mate. Una primorosa colección en los más encantadores tonos. Valían 2.50, 2.30, 2.25 y 2.00 la vara.

Rebajadas a 1.75

Y así podríamos ir enumerando muchas otras telas finas, también rebajadas. No pierda usted esta oportunidad!

Aproveche, asimismo, la Oferta Especial que toda esta semana brindamos en el Departamento de Perfumería:

Seis finos productos de Helena Rubinstein a mitad de precio!

Creyones y Polvos - dos tipos - Arreboles y "Novena Night Cream"

fin de siglo

san rafael y aguila, tlfonos. m-5991-92-93


**EN UN CHOQUE**

En el Cuarto Centro de Socorro fué asistido de lesiones graves Mariano Sánchez Oteiza, de 28 años, vecino de la calle 27, entre A y Paseo, Vedado, que sufrió en la Carretera Central cuando transitaba en un ómnibus de la ruta especial de Cárdenas, por Madruga, al chocar éste con un auto cuyo chofer se dió a la fuga.

**Comunidad de Bienes. Ferretería Marina**

†

E. P. D.

Nuestro empleado

**El Sr. AGRACIANO HERMOSA Y CASTILLO**

**HA FALLECIDO**

Y dispuesto su entierro para hoy, miércoles, a las cuatro de la tarde, rogamos a nuestras amistades se sirvan acompañar el cadáver desde la Quinta de Dependientes hasta el Cementerio de Colón, favor que agradeceremos eternamente.

Habana, Enero 12 de 1938.

AMBROSIO FERNANDEZ, Administrador.

M.E.C.D. 2016

# ESCENARIO y PANTALLA

## N O T A S

### NACIONAL: «Después de Aquella Noche» y «RANCHERITA»

La atracción cinematográfica del día está hoy en el teatro Nacional, cuya empresa ha combinado un magnífico programa doble, de máxima categoría artística que ofrecerá en turnos continuos desde las 2 de la tarde, y que está formado por dos estrenos a cuál más importante de la R K O Radio.

Uno de estos estrenos se titula «Después de aquella noche» (Breakfast for two), una deliciosa y exquisita comedia, de argumento muy original y entretenido y con el aliciente de que sus protagonistas son Bárbara Stanwyck, una de las más renombradas estrellas de Hollywood, y el notable actor Herbert Marshall.

La otra película, se titula «La Rancherita», también recomendada como uno de los más legítimos éxitos de la pantalla y sus protagonistas son John Beal, Armida y Harry Carey. En esta película Armida canta preciosas canciones en español contribuyendo a hacerla aun más interesante para el público.

«Después de aquella noche», o «La Rancherita», cualquiera de estas dos producciones, sería suficiente en un programa; pero la empresa del Nacional las ofrece juntas en beneficio del público.

Además el programa se adorna con la divertida comedia de la R K O titulada «Idilio de un cuarentón», la interesante variedad «Las Bermudas de la serie «Los Trotamundos» y un graciosísimo cartón animado.

El horario es como sigue: «Después de aquella noche» tiene los turnos de 3.50, 6.50 y 10 de la noche, y «La Rancherita», los de 2.50, 5.20 y 8.25.

Los precios: 40 centavos tarde y noche. Niños, 20 centavos y tertulia 15 centavos.

Dentro de breves días empezarán a llegar las artistas del maravilloso espectáculo que pronto debutará en la escena del teatro Nacional, «Señoritas de 1938», que el público espera con singular impaciencia, por todo lo que se ha anticipado acerca de la originalidad, arte y grandiosidad de ese programa que será un homenaje al desnudo artístico de la mujer, y en el cual, naturalmente, ha de tomar parte un conjunto de muchas bellezas internacionales, que se moverán en un marco de elegancia y lujo inusitado, tanto en lo que se refiere a los decorados que han sido pintados expresamente por Tarazona, como por el vestuario.

### MAÑANA: «LA CALLE DE LA ALEGRIA» EN EL ENCANTO

Hoy presenta por última vez la empresa de este aristocrático teatro, la finísima comedia de Artistas Unidos, «Hollywood se divierte», con Leslie Howard, Joan Blondell y Humphrey Bogart. Completa el programa el excitante drama «Juego de faldas», con Charles Quigley y Jacqueline Wells, la hilarante comedia «Concurso de feas», y el Noticiario Paramount. En turnos elegantes de 5 y media y 9 y media, gran éxito de la gentil intérprete de la canción folklórica, Olga Fischermann, y de su ilustre acompañante Jascha Fischermann. La función es continua desde las 2 y media y los precios, 50 centavos mayores tarde y noche, y 20 centavos los niños.

Mañana, un clamoroso hit musical de Artistas Unidos, «La calle de la Alegría». Una película con ritmo, que describe el nacimiento del Jazz. Una historia sincera de la calle más ardiente y alegre del mundo... con las más brillantes estrellas de los clubs nocturnos, llenándola de melodía, bailes y música. Su original trama nos hace vivir la transformación que sufre esa calle, hace 20 años la más tranquila y aristocática de la gran Metrópoli; hoy la más bulliciosa y alocada. Vemos cómo una familia de rancio abolengo, adherida a los viejos moldes aristocráticos, contempla horrorizada el cambio que se verifica a su alrededor, y cómo sus descendientes se unen al espíritu de la nueva generación. Son sus máximos intérpretes, Ian Hunter, Leo Carrillo, Pat Paterson, Zasu Pitts, Kenny Baker. Otra atracción de este programa es el estreno de la magnífica producción de la Columbia, «Despedida de soltero», con Jean Parker, Douglas Montgomery y la chiquilla malcriada de la pantalla Edith Fellows. En turnos elegantes de 5 y media y 9 y media, presentación de Olga Fischermann, con un nuevo programa.

El lunes, el intenso y espectacular drama en tecnicolor, «Tifón», con Oscar Homolka, Frances Farmer y Ray Milland.

### MAÑANA: «LA CALLE DE LA ALEGRIA» EN EL RIVIERA

La última oportunidad para poder deleitarse con las sutilezas y fino humorismo de la magnífica comedia de Atistas Unidos, «Hollywood se divierte», que tiene por intérpretes a Joan Blondell, Leslie Howard y se exhibe acompañada de la movida e interesante film policíaca, «Cinco días en vida», con Preston Foster y Carol Hughes. Completa el programa la hilarante comedia «Amor rodando» y el Noticiario Fox Movietone. Los precios, 40 centavos mayores tarde y noche, 20 centavos los niños y 15 centavos la tertulia.

Mañana, en día de moda y de gala, Artistas Unidos presentan a Ian Hunter, Leo Carrillo, Pat Paterson, Zasu Pitts, Kenny Baker y las más brillantes estrellas de los Clubs nocturnos de la calle 52, en la suntuosa y espectacular film musical «La calle de la Alegría». Una película con ritmo, que describe el nacimiento del Jazz...! Una historia sincera de la calle más ardiente del mundo...! Conjuntamente se estrenará la movida emocionante film de la Columbia, «Juegos de faldas», con Charles Quigley y Jacqueline Wells.

El viernes, complaciendo innumerables peticiones, la inmejorable super-producción «El prisionero de Zenda», con Ronald Colman, Madeleine Carroll y Douglas Fairbanks Jr., y la bellísima film musical en colores, «Modas y bellezas de 1938.»

El lunes, Tito Guizar en «Amapola del camino», y Gary Cooper y George Raft en «Almas en el mar». Martes, los dos más grandes triunfos de la Warner de 1937: «La vida de Emilio Zola» y «El Príncipe y el Mendigo». Miércoles, homenaje a la maravillosa bailarina Eleanor Powell, con «Melodías de Broadway de 1938» y «Melodías de Broadway de 1936». (Copia nueva.)

### MARTI: ULTIMAS ACTUACIONES DE ANDREA PALMA

En las tandas de las 5 y 30 y 10 p. m. de hoy y mañana se representará por última vez «La mujer del puerto» el bellísimo cuadro original de Julio Bracho, que protagoniza la magnífica estrella del cine hablado en español: Andrea Palma.

El teatro abre sus puertas a la 1 y 30 iniciando la función un gran programa cinematográfico integrado por cartones, comedias y revista de asuntos mundiales. Seguidamente «El Corsario Negro», bella cinta basada en la novela de igual título de Emilio Salgari, y la emocionantísima film de corte policial «El Misterioso Mr. Moto» desempeñando el «role» del detective un actor de méritos: Peter Lorre.

En la tanda de las 5 y 30 y en la de las 10 de la noche, además de «La mujer del puerto» se representará el graciosísimo apropósito de Arredondo «Mister Chan Llega y Pon» y deslumbrante «fin de fiesta» por Julia Gómez, el Chato García, Pepe Romeu y las chicas del coro.

Evoluciones bajo la dirección de Eduardo Muñoz, «El Sevillanito». Orquesta dirigida por el Maestro Betancourt. Radiotrasmisión del espectáculo escénico por onda corta y larga.

El decorado de «La mujer del puerto» lleva la firma de Fontanals.

Precios: Antes de las seis y media: Luneta o butaca: 30 centavos; Tertulia, 10 centavos. Después de dicha hora: 40 centavos luneta o butaca, y 15 tertulia. Niños, a todas horas, 15 centavos.

El próximo viernes reaparición de un gran espectáculo genuinamente cubano: la compañía de Carlos Pous que integra un escogido elenco presentará la obra más popular, aplaudida y graciosa del género criollo: «Las mulatas de Bam-Bay», original de Arquímides Pous, el inolvidable «negrito». En esta bellísima zarzuela interpreta Carlos Pous a un «negrito» que revoluciona a New York. Y en el «fin de fiesta» dará a conocer uno de los números que más famoso lo han hecho en Sur América: el «baile del patín».

Sábado, a las 12 de la noche tanda extraordinaria con la más cómica de todas las obras del género cubano: «El negro andaluz», obra genial creación de Carlos Pous.

**Carlos Pous, el más gracioso de todos los «negritos» del teatro cubano, que se presentará con su magnífica compañía de género criollo el próximo viernes en el Radioescenario Martí, con la zarzuela «Las mulatas de Bam-Bay».**

### LA COMEDIA: «EL HOMBRE DE LA GUAYABERA»

La edición de 1938 de la formidable revista de Carlitos Robreño «Estampas Habaneras», conquistó anoche en la Comedia un éxito definitivo. Hoy vuelve a escena... pero acompañada por otra obra que desde su estreno no ha cesado el público de pedirla. Nos referimos a «El hombre de la guayabera», éxito clamoroso de los artistas de Garrido-Piñero, entre los que se destacan Candita Quintana, Consuelo Novoa, Diamantina Rendón, Carmelina Banderas, María Brito... Arnaldo Sevilla, Julito Díaz, Arturo Vila, en fin, los más populares cultivadores del género cubano.

La función de esta noche pues, tiene esas dos obras como indiscutible atracción, sin que los precios sean alterados: 40 y 30 centavos. Y no olvide que el lema de Garrido-Piñero es: «La risa tiene vitaminas». Para reir no hay como ver a esos dos cómicos formidables.

Jalisco.... Jalisco.... Jalisco.... Solamente faltan dos días para el estreno de «Jalisco» en la Comedia. El viernes sabrá nuestro público, que es la Habana toda, quién es Jalisco, por qué le llaman Jalisco, si es verdad que Jalisco nunca pierde... Para eso asista al estreno de esta formidable obra de Carlitos Robreño, que se titula Jalisco.

La Sociedad de Autores Teatrales de Cuba, que preside nuestro compañero César Rodríguez, ofrecerá el próximo jueves un Café de Honor a la compañía Garrido-Piñero por su gran éxito en el Teatro de la Comedia.

### TITO GUIZAR EN «AMAPOLA DEL CAMINO» EN EL ALKAZAR

Un drama del México romántico, apasionado, vibrante, en donde la tragedia sirve de fondo a la dulzura de las canciones y a la esperanza y el ensueño del amor...! Esto y mucho más es «Amapola del camino», el triunfo definitivo del cine en español, un verdadero orgullo de la Paramount, que tiene por máximos intérpretes a Tito Guizar, el cantor ídolo que interpreta el alma criolla, con la colaboración de Andrea de Palma, Margarita Mora, Leopoldo (Chato) Ortin, Pedro Armendariz, Aurora Campuzano y otros. Lindísimas canciones de M. Castro Padilla y Tito Guizar. Completa el programa el excitante drama de la Columbia «Bodas de contrabando», con Charles Quigley y Rosalind Keith, el hilarante cartón «Periquín Diarrero» y el Noticiario Fox Movietone. Los precios, 30 centavos de 1 y media en adelante, 15 centavos los niños y 15 centavos la tertulia.

El jueves 20, la hermosa superjoya «Esposa, doctor y enfermera». Un romance a la moderna, con sonrisas en los labios y tristeza en el alma. Una película para donde quiera que haya hombres que trabajen y mujeres hermosas que les ayuden... Para cada mujer cuyo esposo trabaje con otras mujeres, y para cada muchacha cuyo Jefe sea irresistible... y casado. Son sus maravillosos intérpretes, Loretta Young, Warner Baxter y Virginia Bruce. Conjuntamente se estrenará la emocionante film policíaca «Cinco días de vida», con Preston Foster, Carol Hughes y Bárbara Pepper.

El lunes, «Yoshiwara», la maravillosa película que ha causado y está causando en todo el mundo la más extraordinaria sensación. «Yoshiwara» marca uno de los más resonantes triunfos de la cinematografía. Su asunto comienza antes de estallar la guerra ruso-japonesa, presentando un conflicto en el propio barrio de las Geishas, entre un oficial ruso y una japonesita. Una palpitante tragedia de intriga y amor. Los amores turbulentos de una Geisha que murió por amar demasiado. Una historia que nos llega hasta lo más recóndito del corazón.

### «LA FLAGELACION DE LOS PENITENTES» EN EL CAMPOAMOR

Otro gran triunfo se anotó ayer la empresa de este simpático teatro, con el estreno de la sensacional film «La flagelación de los penitentes». (Aprobada exclusivamente para mayores.) Hoy y durante toda la semana, presenta nuevamente este teatro «La flagelación de los penitentes». La película que todos deben ver, a trueque de recibir una impresión intensa de horror, para ceciorase de hechos que la civilización rechaza y nos parece un cuento de Edgar Poe. Otra gran atracción de este programa, es la deslumbrante comedia musical «Ritmo de amor», con el rey de la personalidad dinámica, James Cagney y la nueva estrella Evelyn Daw. Completa el programa el episodio número 11 de «El águila negra», titulado «Una carrera con la muerte», y el Noticiario Universal. Los precios, 20 centavos de 1 y media a 6 y media y 30 centavos después, y tertulia, 15 centavos.

Repleta de la acostumbrada dosis de pimienta y de salerosas maldades con que nos emociona en grado sumo Jane Withers, «la calamidad pública número 1», «Mi abuelito», la despampanante comedia que se estrena el próximo martes, es sin duda alguna la mejor y más completa película de esta simpatiquísima chiquilla. Conjuntamente con «Mi abuelito», se exhibirá el martes el bellísimo romance «Café Metropole», con Tyrone Power, Loretta Young y Adolphe Menjou; el miércoles, conjuntamente con «El ídolo del regimiento», con Shirley Temple y Víctor McLaglen, y el jueves con «Vaya un ángel». Otro hit de Jean Withers.

El martes 25, «La señorita de Trevelez», una película hablada en español, filmada en España y rescatada del teatro que la estaba exhibiendo en Madrid, para distraer y hacer reir a los combatientes de la Guerra civil española. El mejor elogio que podemos hacer de esta película, es que su argumento es original del ilustre comediógrafo Carlos Arniches, y sus intérpretes, Antoñita Colomé, María Gamez y Alberto Romea.

(VEASE MAS GACETILLAS EN LA PAGINA OCHO)

### RADIO CINE: «CENIZAS DEL AYER»

Con una trama intensa e interesante presenta la Warner Bros en el teatro más amplio de Cuba de Galiano y Neptuno a la actriz más encumbrada de la Pantalla Bette Davis en el drama titulado «Cenizas del ayer» en el que se relata la vida de una mujer que habiendo sido juguete del destino encuentra luego un verdadero amor y la dicha que se sueña en la alborada de la juventud. Un drama pleno de profundo sentimiento humano, en el que actúan también Henry Fonda, Anita Louise y otros. También se exhibe la simpática comedia de Joe E. Bronw titulada «Marinero en tierra», secundado por Thelma Todd y Frank Mc Hugh.

Completándose el programa con un gracioso cartón en colores y el último Noticiero Metrotone con los más recientes sucesos del mundo.

Los precios: luneta y primer piso 40 centavos a todas horas, los niños, 20 centavos y la tertulia entrada por Concordia, 15.

Mañana este mismo programa. Del día 17 al 23 estreno de la más linda opereta de Jeanette Mac Donal y Allan Jones titulada «La Luciérnaga». En esta preciosa película vea a Jeanette Mac Donal de española, cantar como nunca y bailar jotas y paso-dobles.

El día 24: «La silla número trece», de Madge Evans y Lewis Stone».

### «LAS MULATAS DE BOMBAY» POR LA COMPAÑIA POUS

El próximo viernes tendrá efecto un gran acontecimiento teatral en Radioescenario Martí con la presentación de la magnífica compañía de género cubano que capitanea Carlos Pous, el «negrito» que ha heredado de su inolvidable tío Arquimides Pous todo el caudal de gracia y simpatía que lo hizo figurar siempre entre los más auténticos intérpretes del teatro cubano. Ha sido escogida como obra de debut la bellísima zarzuela «Las Mulatas de Bam-Bay», la obra que más representaciones ha alcanzado en los escenarios habaneros y de Centro y Sur América por su admirable confección, presentación fastuosa, extraordinaria gracia y maravillosos cuadros trazados de mano maestra por su chispeante autor, Arquímides Pous. El maestro Teódulo Sánchez ha hecho el aporte musical de la «piece». Figuran en el reparto todas las estrellas de la compañía: la pareja «GasullaClaribel», Adelaida Martínez, Estela Echazábal, Carmelina Bermúdez, la pareja «Flores-Emilita», Gilberto Delfino, Angel Arbolella, Arturo Pous, Moreno, Romeu, etc.

Orquesta bajo la batuta del maestro y compositor Luis Carballo. Coreografía dirigida por Eduardo Muñoz, «El Sevillanito». Coro de 12 hermosísimas segundas tiples.

No obstante la calidad del espectáculo que presentará la empresa y los gastos que ha ocasionado el montaje de la más bella zarzuela del teatro cubano, los precios continuarán inalterables: Luneta o butaca 30 centavos antes de las seis y media; Tertulia, 10 centavos. Después de dicha hora 40 centavos la luneta o butaca, y 15 centavos la tertulia. Niños, a todas horas, 15 centavos.

### ULTIMOS DIAS DE ANGELILLO EN EL PAYRET

Como lo habíamos anunciado de antemano, la temporada de Angelillo en Payret ha de ser muy corta; el señor Urgoiti delepado de la Filmófono de Madrid, de acuerdo con Selecciones Capitolio de la Habana, propició esta temporada interrumpiendo el viaje de Anpelillo a México, pero haciendo la salvedad de que la temporada sería muy breve, así es que ya se anuncian los últimos días de su triunfal temporada en el teatro Payret, siempre lleno desde el día del debut.

Apelillo, dejará en el público habanero, el recuerdo no solamente de su arte personalísimo y sui géneris, sino también de su complacencia para el público al que satisface en todas actuaciones cantando su programa y además todo lo que le piden los espectadores.

Hoy actuará nuevamente en los turnos de 5 y 30 y 9 y 30, haciéndose acompañar unas veces por la rondalla de la Estudiantina Cuba que dirige Gumersindo García y otras veces por el notable guitarrista Posadas.

Y hoy también se exhibirá en esos turnos s utriunfal película «Centinela alerta», una producción de la Filmótono presentada por Selecciones Capitolio y en la que Angelillo obtiene uno de sus más resonantes triunfos...

Los precios para las actuaciones de Angelillo son 40 centavos por el día y 50 centavos por la noche y tertulia 15 y 20 centavos, respectivamente.

## CARTEL DEL DIA

**POR LOS TEATROS**

MARTI: M-2724. Desde la 1 y 30: El corsario negro y El misterioso Mr. Moto. A las 5 y 30 y 10: La mujer del puerto y Mr. Chan Llega y Pon.
PRINCIPAL: A-6737. A las 9: El hombre de la guayabera y Estampas habaneras.

**POR LOS CINES**

NACIONAL: A-6700. A todas horas: Después de aquella noche, La rancherita y comedia.
ENCANTO: M-6055. A todas horas Hollywood se divierte, Juego de faldas y presentación de Olga Fischermann.
ALKAZAR: A-6869. A todas horas: Amapola del camino, Bodas de contrabando y episodio.
CAMPOAMOR: A-7054. A todas horas: La flagelación de los penitentes, Ritmo de amor y episodio.
AUDITORIUM: F-4455. Lorenzino de Médicis y Las perlas de la corona
TRIANON: F-2403. No basta ser madre y El rosal bendito.
RIVIERA: F-2040. Hollywood se divierte y Cinco días de vida.
PAYRET: A-7157. Centinela alerta, La hija de Juan Simón y Angelillo.
NEPTUNO: M-1515. El prisionero de Zenda y La historia se escribe de noche.
RADIO CINE: M-1407. Cenizas del ayer y Marinero en tierra.
ROXY: FO-3255. A la orilla de un palmar y Puede la justicia errar.
RIVOLI: FO-1130. Las cuatro milpas y Tras la reja.
REINA: M-2272. No basta ser madre y Jalisco nunca pierde.
RIALTO: M-1831: El prisionero de Zenda y Sonata de media noche.
LARA: M-2421. Las perlas de la corona y Puerto Arthur.
PRADO: M-2822. Mundos individuales y El proscripto.
VERDUN: A-9206. Madre querida y El calvario de una esposa.
ACTUALIDADES: M-5573. Quien mató al millonario y Drogas infernales.
LIRA: M-4474. Los candelabros del Emperador y Muñecos infernales.
MAJESTIC: M-4477. El niño del cuento y No basta ser madre.
INFANTA: U-3700. Las masas rugen y Quien mató al millonario.
CUATRO CAMINOS: M-3676. Romance gaucho y Número equivocado.
OLIMPIC: F-6263. La pícara puritana y Vamos a casarnos.
VIVES: F-3128. Una doncella en peligro y El diablo suelto.
GRIS: F-4292. Su gran éxito y El vampiro humano.
MODERNO: X-1305. El deber y Al servicio del Zar.
WILSON: U-5863. La vida de Emilio Zola y Melodía para dos.
MAXIM: U-7049. Día de la risa, 15 cartones y comedias.
INGLATERRA: M-5527. La vida de Emilio Zola y Melodía para dos.
CUBA: M-9796. Sorpresa nupcial y Miguel Strogoff.
SALON ROJO: M-4794. Morena clara y Es mi hombre.
UNIVERSAL: (Egido y Monte) Noches de fuego y El tunel trasatlántico.
BELGICA: M-9128. Jalisco nunca pierde y La selva del perdón y episodio.
VIOLETA: M-3238. Allá en el Rancho Grande, Solo vivimos una vez y episodio.

## GACETILLAS

### AUDITORIUM: «LORENCINO DE MEDICIS»

«Lorenzino de Médicis», pertenece a esas películas que hacen época y que serán recordadas por mucho tiempo. Nada la iguala como espectáculo cinematográfico. La vida del Duque de Alejandro de Florencia, la ciudad hermosa de Italia en el año 1537 que sirve de marco a esta monumental joya de arte, presentada conforme a la verdad histórica y restablecida escrupulosamente. El célebre bandido de Roma, «Lorenzino de Médicis», hábilmente interpretado por el magnífico actor Alexandro Moissi, triunfante en todos sus anteriores romances, sucumbe ante la seductora belleza de Blanca Strozzi, dulce espiritualidad nacida para el bien. Camillo Pilotto y Teresa Franchi, realizan los otros papeles de importancia de «Lorenzino de Médicis», la que se exhibe en las tandas de 5.15 y 9.45. Y en los turnos de 4.00 y 9.30 otro gigantesco espectáculo de la pantalla «Las perlas de la corona», la película que comienza en el año 1518 y termina en nuestros días a bordo del «Normandie». Creación del genial actor Sacha Guitry y Ermette Zacconi. Precios: luneta tarde 30 centavos. Noche 40 centavos. Niños 20 centavos. Tertulia 10 centavos.

Mañana: A las 5.15 y 9.45 «Yoshiwara», el idilio sublime, interpretación del magistral actor Sessue Hayakawa, con Pierre Pichard Wilim y Michiko Tanaka, el ruiseñor japonés, y a las 4.00 y 8.30: «Noches de fuego», de Víctor Francen y Gaby Morlay. El sábado: El hit musical Warner Bros. «El precio de la fama», con el simpático tenor Kenny Baker, Jone Wyman, Alice Brady, Frank Mc Hugh y Gertrude Michael.

### TRIANON: «NO BASTA SER MADRE»

En sus turnos predilectos de 5.15 y 9.45, esta empresa presenta una de las más triunfales películas, la cual lleva por título «No basta ser madre», super-joya de la Latino Films bajo la experta dirección de Ramón Peón, teniendo por principales intérpretes a un selecto grupo de artistas de primera magnitud, tales como Carlos Orellana, Sara García, Miguel Arenas, Adria Delhort y María F. Ibáñez. A las 4.00 y 8.30 «El rosal bendito», basada en la conocida obra de Antonio Sáenz, admirablemente presentada bajo la dirección de Juan Bustillo Oro, donde la labor de Leopoldo Ortin, que se destaca por su soberbia caracterización, además de otras estrellas como Manolo Noriega, Gloria Morel y J. J. Martínez Casado.

Precios: Luneta, tarde 20 centavos. Noche 30 centavos. Niños 20 centavos. Tertulia, mayores 15 centavos. Niños 10 centavos.

Mañana: Programa doble de la R. K. O. con dos de sus mejores producciones: «Una doncella en peligro», por Fred Astaire y «El diablo suelto», por Gene Raymond, Ann Sothern.

El viernes: Ultima exhibición de la emocionante cinta de la Republic «El corsario negro».

El sábado: «Allá en el Lejano Oeste», divertida comedia de Stan Laurel y Oliver Hardy, su último triunfo.

### PAYRET: ANGELILLO Y SUS PELICULAS

Hoy en todos los turnos, desde las dos de la tarde, las dos mejores películas del gran cantande Angelillo, que son «La hija de Juan Simón» y «Centinela alerta» que como homenaje a este actor se exhiben a petición de numerosas personas que desean ver juntas «La hija de Juan Simón y «Centinela alerta». A las 5.30 de la tarde y a las 9.30 de la noche se presentará en persona el genial Angelillo, que cantará un variado programa de bellísimas canciones, fandanguillos, marchas, etcétera, acompañado de su guitarrista señor Posadas, y otros por la «Estudiantina Cuba».

Angelillo estará ya muy pocos días en Cuba debido a que tiene que debutar muy pronto en México para después regresar a la Argentina, donde hará películas. Debido a esto son ya los últimos días de actuación.

Los precios son de 40 centavos hasta las 6.30 y 50 centavos después. Niños, 20 centavos. Tertulia 15 centavos hasta las 6.30 y 20 centavos después.

Mañana este mismo programa.

La empresa está haciendo gestiones con México para lograr que Angelillo se quede en «Payret» hasta el domingo.

### NEPTUNO: «EL PRISIONERO DE ZENDA»

Hoy presenta por última vez la empresa de este favorito teatro a Ronald Colman, Madeleine Carroll y Douglas Fairbanks Jr. en la hermosa y espectacular super-producción «El prisionero de Zenda». Conjuntamente y complaciendo innumerables peticiones, Charles Boyer en «La historia se escribe de noche». Completa el programa cartón y Noticiario Universal. Los precios, 15 centavos de 2.30 a 6.30 y 30 centavos después. Niños, a todas horas, 10 centavos.

Mañana: A la 1, 5 y 9 pasado meridiano, la serie completa en doce violentos y fulminantes episodios de «El agente secreto X-9». Cuatro horas y media de emoción e intensidad máximas...!

El viernes, sábado y domingo, la maravillosa bailarina Sonja Henie y el nuevo ídolo Tyrone Power en el máximo triunfo musical de 1937, «Idilio incógnito» y Douglas Fairbanks Jr., en «El ladrón encantador».

El lunes, Marlene Dietrich en «Angel».

### ROXY: «A LA ORILLA DE UN PALMAR»

Otro de los mayores triunfos de la cinematografía mexicana se estrena hoy en el simpático «Cinema Roxy» de 14 y 1a., en Almendares. Se trata de la lindísima película costumbrista «A la orilla de un palmar», de argumento interesantísimo, plagado de situaciones cómicas y con un conjunto de guitarristas y cancioneros estupendos. Vicente Oroná y Marina Tamayo, principales protagonistas, se consagran en esta magnífica producción que ha de gustar grandemente a los aficionados de las películas mexicanas. Completando el programa se estrenará el último Noticiario Fox Movietone y se exhibirá por última vez la soberbia poducción Warner «Puede la justicia errar?», drama de fuertes emociones y escenas sensacionales con Josephine Hutchinson y George Brent. Los precios, como siempre, serán: 15 centavos luneta por la tarde y 20 centavos por la noche. Los niños y la tertulia 10 centavos.

Mañana una monumental función con un programa soberbio: Pre-estreno de la película española que más sensación ha causado últimamente, «Centinela alerta», argumento original del famoso autor español Carlos Arniches y música especial del Maestro Montori. Toda la emoción y alegría de la música española presentada por el ruiseñor andaluz, el gran cantande Angelillo, que hace vibrar la pantalla con su portentosa voz... Ana María Custodio, la bellísima actriz española, Luis de Heredia, Mari Tere y otros completan el reparto de esta joya de la cinematografía genuinamente española. Conjuntamente se exhibirá una producción Warner que entusiasmará grandemente al público «Campeón de nacimiento».

### RIVOLI: «LAS CUATRO MILPAS» (EN ESPAÑOL)

Gran cantidad de público ha de concurrir hoy a la sala del cine «Rivoli», el cine de las familias, situado en 5a. y 4a. en el reparto La Sierra, teléfono FO-1130, debido a que se llevará a la pantalla en todos los turnos dos monumentales super-producciones habladas en español.

En turnos de tarde y noche, revista de asuntos mundiales, comedia, cartón, Antonio Liceaga en el drama más emocionante y sentimental que se ha presentado en la pantalla, titulado «Tras la reja», y como complemento Ramón Pereda, Adriana Lamar, Barcelata y el Chaflán López en «Las cuatro milpas». Oiga cantar a Barcela «Adiós mi chaparrita», «Las cuatro milpas» y otras canciones típicas mexicanas.

Los precios: Tarde 10 centavos. Noche 15 centavos. Mañana: «El diablo suelto» y «Una doncella en peligro», el último hit de Fred Astaire y la nueva estrella Joan Fontaine.

El sábado, Irene Dunne en «La pícara puritana», con Gary Grant, y «Sorpresa nupcial», de Ann Shirley.

### LARA: «LAS PERLAS DE LA CORONA». 10 CTS.

Sigue brindando a diario el mejor programa, al precio más popular de la Habana, el confortable y favorito cine de las familias «Lara», de Prado y Virtudes, con el teléfono M-2421, anunciando para hoy uno grandioso.

En función continua de 2 de la tarde a 11.30 de la noche se exhibirá revista, comedia, estreno de la grandiosa, regia, soberbia producción «Las perlas de la corona», con Sacha Guitei y otras figuras del teatro francés y estreno de la formidable, sensacional joya de intenso argumento «Puerto Arthur», creación de Danielle Darrieux y Antón Walbrook.

Precio: 10 centavos la luneta a todas horas.

Mañana: «El lago de las damas» y «Las perlas de la corona».

### REINA: «No Basta ser Madre» y «Jalisco Nunca Pierde»

Por haberlo pedido así innumerables familias que concurren a diario al concurrido supercine «Reina» la empresa de López y Rouco presentará por última vez a las dos grandes super-producciones «No basta ser madre» y «Jalisco nunca pierde». Está de más que le volvamos a recomendar tanto una como otra ya que estas dos grandes películas han satisfecho el gusto más exigente de cualquier espectador.

«No basta ser madre» está interpretada por Carlos Orellana, el mejor actor genérico de habla española y el cual interpreta esta vez el papel del Tío Lamparita: lo secunda Sara García, la máxima actriz del cine castellano, consiguiendo una maravillosa interpretación de Señá Bastiana.

«Jalisco nunca pierde» tiene un reparto formidable pues cuenta entre los protagonistas al gracioso cómico Chaflán López, al gran cantante mexicano Lorenzo Barcelata y Jorge Vélez, así como a infinidad de artistas más.

Completará este regio programa en español un bonito cartón y una interesante revista.

Los precios serán a base de 15 centavos la luneta hasta las 6.30 y 20 centavos después; la cómoda tertulia familiar 10 centavos.

Mañana: «El admirable aventurero» y «El deber».

### RIALTO: «EL PRISIONERO DE ZENDA»

De extraordinario puede calificarse el programa que tiene para hoy «Rialto», exhibiendo juntas dos magníficas producciones que han de llevar una selecta concurrencia de público, y son ellas: «El prisionero de Zenda», interpretada por un brillante conjunto de estrellas como son Ronald Colman, Madeleine Carroll y Douglas Fairbanks Jr.; «Sonata de media noche», exquisita producción musical que interpreta por primera y única vez para la pantalla el insigne pianista y compositor mundial Paderewski. Completan el programa un gracioso cartón en colores y el estreno en Cuba del último Noticiero Metrotone Hearst de asuntos mundiales. La función es continua comenzando desde las 2.15 de la tarde.

Precios: 20 centavos mayores hasta las 6.30 y 30 centavos después. Niños, 15 centavos.

Mañana: Errol Flynn, Joan Blondell y Hugh Herbert en la sensacional y lujosa comedia titulada «El perfecto ejemplar», además «La fuga por el espacio», por Glenda Farrell y Barton Mac Lane.

### PRADO: «MUNDOS INDIVIDUALES» CON CHARLES BOYER

Para hoy, tiene «Prado», como todos los días en matinée de 2:00, y tandas de 5 y 8:15, dos formidables joyas por el más bajo precio: 10 centavos, luneta y preferencias. Exhibiendo primeramente la interesante y entretenida joya del gran actor Warren Williams. «El Proscripto» con Leis Stone y Karen Morley, y una de las más originales caracterizaciones del actor de moda Charles Boyer, «Mundos indivduales» con la sugestiva actriz Claudette Colbert y Joe McCrea.

Completando el programa una revista y un gracioso cartón. Mañana el más bello programa presentado hasta la fecha, Paderewski el más virtuoso pianista de todas las épocas en «Sonata de Media Noche», y Charles Boyer, en el más romance y delicada historia de amor «La historia se escribe de Noche» con Jean Arthur.

### VERDUN: «MADRE QUERIDA»

Un programa totalmente hablado en español anuncian para hoy las carteleras de este moderno teatro presentando en función continua desde las dos de la tarde, la extraordinaria producción «Madre querida», con Luisa María Morales y Antonio Liceaga. Además se exhibe la emocionante cinta «El Calvario de una esposa», con Juan Orol y Consuelo Frank.

Completa el programa el Noticiero Metrotone.

Los precios fijados son los de costumbre: 15 centavos luneta hasta las 6:30 y 20 centavos después. Los niños y la tertulia con butacas 10 centavos a todas horas.

La empresa de este confortable y popular teatro se complace en anunciar al público que a partir de enero 25, se dedicará al estreno en Cuba, de las mejores películas en español, habiendo seleccionado para iniciar esta gran temporada la estupenda comedia musical titulada: «La vuelta de Rocha», que interpretan Mercedes Simone, Hugo del Carril, Floren Delbene y Tito Luisardo.

### ACTUALIDADES: «QUIEN MATO AL MILLONARIO»

Un programa formidable, en el que figuran dos intensas producciones es el que ha combinado para hoy la empresa del favorito cine familiar «Actualidades», de Monserrate 8 y 10, con el teléfono M-5575, a diario tan concurrido por las familias.

Hoy en función continua de 2 de la tarde a 11 y 30, rigiendo precios populares se exhibirá revista, comedia, estreno de la sensacional, emocionante film «¿Quién mató al millonario?» con Ann Dvorak y Donald Woods y estreno de la estupenda, soberbia producción de intenso argumento «Drogas infernales» con Bette Davis y Ricardo Cortéz.

Mañana: la maravillosa film mexicana «Jalisco nunca pierde» con «El Chaflán», «Ilusiones que vuelven» y episodio de «El Agente Secreto X-9».

### LIRA: «LOS CANDELABROS DEL EMPERADOR»

Un programa extra anuncia hoy el simpático y elegante cine de las familias «Lira», de Industria y San José, con el teléfono M-4474, con la mejor proyección, sonido perfecto y confortable y amplia sala.

Hoy en función continua comenzando a la 1:30 se exhibirá revista, comedia, éxito de la grandiosa, regia, super-joya «Los candelabros del emperador» con Louise Rainer y William Poell y estreno de la formidable emocionante film de mucha acción: «Muñecos infernales» con Maureen O-Sullivan y Lionel Barrymore.

Precios: mayores 10 centavos hasta las 6 y 30 y 15 centavos después. Los niños 5 centavos a todas horas. Entre y salga cuando quiera».

Mañana: homenaje a la bella soprano Jeanette McDonald con «San Francisco» y «Primavera».

### MAJESTIC: «EL NIÑO DEL CUENTO»

Grandes son los esfuerzos que a diario hace la empresa del cine «Majestic» de la calle de Consulado, número 116, con el teléfono M-4474, por ofrecer a sus millares de favorecedores los programas de primera magnitud a los más bajos precios, y por esa razón para hoy nos anuncia dos estupendas producciones.

El teatro comenzará sus actividades cinematográficas a las dos de la tarde exhibiéndose un cartón, una marcha del tiempo, una comedia, Sara García y Carlos Orellana en el fuerte drama hablado en español titulada: «No basta ser madre» y como complemento Patsy Kelly, la admirada actriz cómica en: «El Niño del Cuento».

Los precios: Hasta las 6:30 10 centavos, después 15 centavos. La tertulia 5 centavos.

Mañana: Ronald Colman, en su más acabada interpretación «El prisionero de Zenda» con Madeleine Carroll y miles de extras y W. Baxter en «Rumbo al Infierno».

M.E.C.D. 2016

# DESERTARON DOS TRIPULANTES DEL PESQUERO "LA DICHA" AL ARRIBAR A LAS ISLAS MUJERES

## En los primeros días de Enero excedía la recaudación de la Aduana, en $300,000 sobre lo recaudado en igual tiempo de 1937. Se reparan las lanchas oficiales sin costo extra

Procedente de New York, arribó ayer el vapor americano «Pennsylvania», de la Panamá Pacific Line, que trajo 54 pasajeros para la Habana, y conduce carga y 491 pasajeros en tránsito, en su casi totalidad turistas.

Llegaron en este barco el abogado Albert Ralph y señora, Carlos L. Alvarez y señora; Rosa González e hijo; Maurice Edelman y señora; Mariano Giménez; Raúl y Benito Jiménez; Peter Najera; Rosa Pérez; Regina Pando; Ambrosia y Antonia Rajoy, Tomasa Reguero; Sebastián Rodríguez y señora; José Romañach, Guillermo Santamaría y señora, Porfirio Viamontes y otros.

**El «Florida»**

De Miami llegó ayer el vapor americano «Florida» que trajo 313 pasajeros, entre ellos los señores Joaquín Morales, Gustavo Luna, Mae Fernández, Belisario Salabaer, Carlos Font y señora; Julia Estrada; Manuel A. Ramos; Leopoldo Bonetti y familia María Viso Posquelar; María del Carmen Zabala; José Miguel Tarafa Agregado Comercial de Cuba en Europa, José Acebo; Enrique Alonso y señora, Santos Campos; Mae Real, Alejandrina G. de Gandia, e hija Elisa; José Vogaiz, Carlos Ruiz; Juan Silva y señora; María Luisa Loinaz del Castillo y un grupo de japoneses que son agricultores establecidos en Cuba.

**El «Siboney»**

El vapor correo americano «Siboney» de la New York and Cuba Mail S. S. Co., llegó de New York, con carga y 39 pasajeros para la Habana, y conduce carga y 60 pasajeros en tránsito para Progreso y Veracruz.

Llegaron en este barco el doctor Salvatore Evola, Présbitero, el médico mexicano doctor Mariano Vázquez y señora, William Scherrer, Samuel Payton, Dora Loyo el artista músico ruso Nathan Chaikin, Sra. Ella S. de Castellanos, la artista americana Gaby Wallace y su señora madre; el comerciante Willis B. George y otros entre ellos 9 chinos.

Entre los pasajeros en tránsito va el Juez americano James McFarlane, y señora; el profesor Carleton Small, el notario público mexicano Antonio Jáuregui y familia, el periodista americano Robert Measer y el artista Phillipt Teat.

**Los que embarcaron**

En el «Siboney» se embarcaron ayer para Progreso y Veracruz los señores Juan Coyula y señora, doctor Ignacio Harrik, Joe María Calle, Andrés Remondet, John C. Morphi, Luis Rivera y señora, los artistas cubanos que van a actuar en las estaciones de México Mario Fernández Porta, la soprano María Ciervide, Josefina Manzanar el tenor René Cabezas y Emilia Losada.

Dr. Garay Rodríguez, Fernando L. Basilio, Domingo Granda y señora Juan Medina Victoria, Carmen Arjona Solís, Elia de la Bond, Madeline Moreau, e hijas, Henri Deleulle y familia, Elena Morelos e hija.

**Dos de la Flota Blanca**

En el «Talamanca», que zarpará mañana para New York, embarcarán: Martha Quinn, John Giordano, C. Curtis, señor y señora Luis S. Luti, Magdalena Bilbao, Josefa Harold L. Lewis, e hija Miss M. Mitchell, señora de Pablo Suárez y Mr. Charles McDonald.

En el «Santa Marta», de la propia compañía que zarpará en la madrugada del día 15, para New Orleans, se embarcarán Mr. y Mrs. Joseph Doyle, Mr. y Mrs. Lester G. Trethkay, Phillip Williams, Mr. Mrs. W. B. Monroe, Hans Ellit, Rafael Bárcenas; Angel Alonso.

**El «Quirigua»**

Con 865 toneladas de carga general y 28 pasajeros para la Habana, así como 50 pasajeros, de ellos 24 excursionistas y carga general en tránsito para puertos centroamericanos, arribó a nuestro puerto en la tarde de ayer el vapor americano «Quirigua», de la Flota Blanca, que procedía de New York.

Con destino a nuestra capital han llegado en este barco, entre otros pasajeros, los señores Harry A. Austin, abogado americano, Samuel Fasler, Alexander Fischer el abogado americano Bernard Heim, Harold E. Hirsch, William Hoffman, Eric Klenden, Richard Palmrose, Luisa Párraga, Modesto Pascó, Morris Sarnof, Antonio Ponvert, Robert R. Taylor y señora.

Entre los viajeros en tránsito de este buque figuran: la señorita Marta Méndez, Carlos Dunaway, y familia, el doctor Charles Gratz, el ingeniero costarricense señor Francisco Gamboa, Tomás Carey y señora, Mary Corcorán, Edith M. Fuller, Harold Townsend, B. H. Campbell, el señor Henry W. Palmer y señora, y otros.

**Personalidades canadienses**

En el vapor americano «Quirigua» llegaron ayer a nuestro puerto, el Premier del Gobierno Provincial de New Brunswick, Canadá, Honorable Allison A. Dyseart, a quien acompañan en su visita a nuestra capital el Ministro de Montes y Minas de la propia región canadiense, honorable F. W. Pirie y su hijo de los mismos nombres y apellidos, así como el abogado canadiense doctor Ambrey Ferguson.

Dichos viajeros pasarán varios días en la Habana, siendo sus propósitos dirigirse después a Jamaica.

A su llegada a nuestro puerto les fueron dispensadas las cortesías de estilo, habiendo sido recibidos por el Attaché Comercial de Inglaterra en Cuba, así como varios oficiales de la Marina de Guerra Constitucional, por el capitán del Puerto, y por otros elementos del comercio.

**Franquicias**

La Secretaría de Estado ha solicitado de la Aduana de la Habana, le sean concedidas las cortesías de estilo y franquicias correspondientes a los siguientes viajeros.

Capitán F. Cyril Bradley, Attaché Naval de la Legación inglesa en Cuba, quien llegará mañana a nuestro puerto acompañado de su esposa.

Señor Pedro Jiménez Lees, ingeniero, Sub Gerente técnico, de alcoholes, del Departamento de Administración Nacional de combustibles, alcohol y Bortland, del Uruguay y quien viene en Misión Oficial, esperándose que arribe a nuestra capital hoy.

**La recaudación**

La Aduana de la Habana, recaudó ayer $119,215.50.

**Están siendo reparadas las lanchas**

Sin costo extra para el Estado, y dentro de los créditos presupuestados, están siendo reparadas las lanchas de la Aduana, a fin de que presten sus servicios con la debida eficiencia.

**Superávit de $300,000**

Hasta el día 8 del actual mes, en la Aduana de la Habana, existía un superávit de $300.000 en su recaudación, comparándola con la obtenida en igual período de tiempo del año 1937.

**Sortearon varios juguetes**

Por el doctor Alfredo Botet, Director Administrador de la Aduana de la Habana, se efectuó ayer entre los empleados de esa Dependencia, un sorteo de juguetes consistentes en un ferrocarril eléctrico, un tiro al blanco y una muñeca, cuyos juguetes, constituían el resto de los que fueron repartidos en la propia Aduana el día de Reyes, entre los hijos de los empleados y también de los maleteros de las Casillas de Pasajeros.

**Desertaron dos y recogieron dos**

Procedentes de Isla Mujeres, donde se refugiaron por mal tiempo, llegaron los pesqueros cubaños «La Dicha» y el «Josefina», ambos con cargamento de pescado vivo en sus tanques.

El patrón de «La Dicha», informó a la Sanidad que a la altura del Cabo de San Antonio, recogió del también vivero «Star» a los tripulantes Juan Hernández y Luis Vázquez, los cuales por no ser verdaderos hombres de mar se marearon horriblemente por los que dterminaron regresar a la Habana.

También informó que en Isla Mujeres, desertaron los tripulantes de su barco, Jacinto Gómez y Antonio Trejo.

**Casos de Policía**

La Policía Marítima, tuvo conocimiento de los siguientes casos: el vigilante número 89, Romero, arrestó al chofer Felipe Naranjo a quien acusó de conducir su automóvil con exceso de velocidad.

El vigilante 27, Ortiz, acusó de desobediencia a Isidro Rodríguez.

El Inspector de Aduana, número 76, Primo Rizo Pérez, arrestó al mestizo, Tomás Martínez Poey, vecino de Vives, número 156 y maletero número 20 de la Aduana, por que al practicarle un registro personal cuando trataba de salir por la puerta del muelle de San Francisco, le ocupó, ocultos en la cintura, dos cartones de cigarros americanos.

Con el acta levantada se le dió cuenta al señor Juez Correccional, por infracción del Decreto-Ley número 30, habiéndosele señalado al Martínez Poey 20 pesos de fianza.

**El «Estrada Palma»**

De Port Everglades y conduciendo carga general llegó ayer el Ferry americano «Estrada Palma».

**Las salidas de ayer**

Durante el día de ayer salieron los siguientes vapores: «Pennsylvania» para San Francisco, «Frida» para Boston, «Siboney» para Progreso y Veracruz, «Cuba» para Key West y Tampa, «Rotterdam» para N. York, «Queen of Bermudas» para New York, «Veendam» para New Orleans, «Estrada Palma» para Port Everglades, «Florida» para Miami.

**El Florida»**

Conduciendo carga general y numerosos pasajeros, en su mayoría turistas, regresó anoche a Miamí el vapor americano «Florida» de la Peninsular y Occidental SS Co.


VICHY HOPITAL

Para AFECCIONES del ESTOMAGO y del INTESTINO

Manantiales del ESTADO FRANCES

VICHY CELESTINS
AGUA DE REGIMEN DE LOS ARTRITICOS DIABETICOS HEPATICOS GOTOSOS

VICHY GRANDE GRILLE
ENFERMEDADES DEL HIGADO Y DEL APARATO BILIARIO

PASTILLAS VICHY ETAT, facilitan la digestión. Muy agradables. Las PASTILLAS con los COMPRIMIDOS y las SALES de VICHY ETAT completan el tratamiento de las AGUAS.


# El gobernador de las Villas visitará al Jefe del Ejército para exponerle la situación política de esa región

## El Coronel Batista y altos funcionarios del Estado tratan del recibimiento al «Patria» y sobre el sepelio de los restos de las víctimas de Colombia. Llegarán aquí el lunes

Nos informó ayer el comandante Jaime Marine, que el Jefe del Ejército, Coronel Fulgencio Batista, se había reunido con el de la Marina Constitucional, coronel Angel A. González, y con un grupo de altas autoridades para tratar, de manera especial, acerca del recibimiento, tendido, imposición de nuevos grados y medallas de honor y sepelio de los siete cubanos, seis oficiales y clases y un periodista distinguido, que murieron trágicamente en las altiplanicies de Cali, República de Colombia.

Todavía no se ha llegado a un acuerdo definitivo, que se espera sea tomado en firme cuando se conozca la fecha exacta del arribo del «Patria» a nuestro puerto, pero las ceremonias que se llevaron a efecto para honrar por última vez la memoria de los caídos serán imponentes.

Sin que podamos dar aún la fecha de la llegada del «Patria», se nos ha informado en fuentes bien relacionadas, que ese buque, portador de los sagrados despojos enfilará el canal del Morro el lunes por la mañana.

**El Gobernador de las Villas en Columbia**

Ayer estuvo largo rato en la ciudad Militar el coronel Gabino Gálvez, Gobernador de la provincia de Santa Clara, acompañado de su secretario Enrique Arista.

El referido funcionario departió largamente con el Jefe de los Ayundantes del coronel Batista.

Terminada la conversación entre ambos el coronel Gálvez informó a los periodistas que había acudido a Columbia con el objeto de charlar con el comandante Mariné de varios asuntos relacionados con su provincia y que esperaba, en breve, ser recibido por el coronel Batista, a quien informaría minuciosamente de la situación política de esa región de la cual es Gobernador.

**Renuncia presentada**

El Cuartel General ha dado a conocer a los mandos el Decreto Presidencial número 3661 de fecha 22 de diciembre último que acepta de acuerdo con lo dispuesto en el inciso Segundo del Artículo XXXI de la vigente Ley Orgánica del Retiro de los miembros de las Fuerzas de Mar y Tierra de la República, la renuncia temporal presentada por el capitán del Ejército retirado Miguel F. Porto y Castañeda, de la pensión que le fué concedida por el decreto número 1314 de 1913 sin perjuicio de continuar disfrutando su condición de miembro de las Fuerzas Armadas en situación de retiro, con todos los deberes y derechos que para los mismos establece la ley.

**Un informe**

El cabo Alvarez González, Jefe del Puesto Militar de Baire informó al Cuartel General de la quema de cinco mil doscientas arrobas de cañas en la colonia Veguitas, propiedad del ex-Comandante Américo Lora y Yero. El hecho se estima intencional, desconociéndose al autor o autores del mismo. El Juzgado correspondiente tiene conocimiento.

**Caña que se ha quemado**

Relación de caña quemada hasta las doce meridiano del día de hoy de acuerdo con los informes suministrados por los Jefes de Puestos.

PROVINCIA DE ORIENTE

| | Arrobas |
|---|---|
| Baire | 5.200 |
| Anteriormente quemada | 12.632-155 |
| Total caña quemada | 12.637-355 |

**Traslados ordenados**

El primer teniente F. Céspedes R. Jefe del Escuadrón 16 de la Guardia Rural p. s, r. de acuerdo con lo preceptuado en el artículo 101 del Reglamento General para el Ejército ha dispuesto los siguientes traslados de Cabos, dentro de los Puestos de su mando.

Cabo Félix R. Savigne Masforrol, del Puesto de Central América al de Aguacate.

Cabo José J. Govín Capote, de Alto Cedro, al de Central América.

**Labor de los vacunadores**

Los Vacunadores Militares han rendido durante la última quincena de octubre y todo el mes de diciembre una labor digna de los mayores elogios, en favor de los campesinos pobres.

Han sido vacunados 13,201 cerdos y 19898 reses.

Han sido beneficiados 3460 campesinos pobres, distribuídos de la siguiente manera pro provincia.

| | Campesinos. |
|---|---|
| Oriente | 652 |
| Camagüey | 522 |
| Santa Clara | 816 |
| Matanzas | 521 |
| Habana | 410 |
| P. del Río | 539 |

El promedio de cerdos vacunados por persona es de 3-7. y el de reses 5.75.

**MENOR ARROLLADO**

Ricardo Cueto Erbiti, de 30 años, doctor en Medicina y vecino de Jovellar 315, fué detenido por la Policía con motivo de que le causó lesiones graves al menor Ernesto Peña Rodríguez, de 9 años, vecino de 10 de Octubre 369, al arrollarlo con su auto en la Calzada de Jesús del Monte, entre San Bernardo y Roguez. El doctor Cuto quedó en libertad al comprobarse que el accidente ocurrió por imprudencia del menor.

**EL JUEZ DEL CANO FUE VICTIMA DE LADRONES**

Arturo Merlo González, Juez Municipal del Cano, con residencia en Obispo 16, en esta capital denunció en su carácter de Administrador Judicial de los Bienes de Robustiano Menéndez fallecido hace tiempo, que del solar de Churruca 13½, le sustrajeron los railes y materiales que tenía depositado pertenecientes al abistentato que representa.

Dice el denunciante que solo 5 railes le dejaron.


KABUL
Sin rival para las CANAS


# CRONICA HABANERA

## CUMPLEAÑOS

**Celebra hoy su cumpleaños—y por ello la saludamos afectuosamente—la gentilísima señorita María Antonia Mesa y Plasencia, hija del doctor Antonio María Plasencia, Encargado de Negocios de Cuba en Costa Rica. La señorita Mesa Plasencia brilla en sociedad con los encantos de la juventud y la belleza.**

HORTENSIA SCULL DE MORALES.—Ayer celebró su santo una dama que brilla en rango superior por su belleza, elegancia y distinción: Hortensia Scull, esposa del Ministro de Cuba en París, señor José René Morales.

La señora de Morales, que tantos afectos y relaciones tiene en nuestra sociedad, tuvo un recibo en horas de la tarde por el que desfilaron sus numerosas amistades.

Muchas y muy bellas flores llegaron hasta ella.

De la «Casa Trías», el siempre renombrado jardín del Vedado por sus magníficos y exquisitos trabajos de florería, había un grupo valiosísimo de obsequios florales.

Con la firma de Trías eran estos.

Un cesto de callas de la Condesa de Buena Vista.

Un cesto de callas de la Condesa de Revilla de Camargo.

Una caja de gladiolos de Estela Broch de Torriente.

Un cesto de gladiolos color naranja de Teté Bances de Martí.

Una jarra de orquídeas—muy linda—de Loló y Ernesto Sarrá.

Una caja de dalias de Nena Valle de Palacio.

Un cesto de «snapdragons» de Aida López de Rodríguez.

Una caja de «easter-lillies» de Mercedes Montalvo de Velasco.

Una caja de gladiolos y dalias de Nena Velasco de González Gordón.

Una caja de gladiolos de Julita Pla.

Una caja de gladiolos de Miguel Espelius.

Un cesto de gladiolos de Alicia Párraga de Mendoza e hija.

Un cesto de dalias de Samuel Tolón y señora.

Una caja de gladiolos de Fernando Argüelles y señora.

Un cesto de gladiolos de Laura Bertini de Céspedes.

Una maceta de orquídeas—preciosa—de Juan Pedro Baró.

Un cesto de gladiolos y «snapdragons» de Miguel Angel Chacón y señora.

Un cesto de dalias y gladiolos de Emilio Bacardí.

Y un cesto de dalias blancas de Rita María y Juan O-Naghten.

NOTA DE DUELO.—En su residencia del Vedado, ha dejado de existir rodeado del cariño y los cuidados de sus familiares amantísimos el distinguido joven Alfonso de la Cotera y Gamboa.

Con su pobre viuda, la señora Haydée Velasco, quedan llorándolo inconsolables su madre amantísima, la señora Teresa Gamboa y su hermana Josefina.

Ayer tarde, fué el sepelio, triste acto en el que se congregaron numerosos familiares y amigos.

Paz a sus restos.

EN SAN JUAN DE LETRAN.—Como hemos anunciado anteriormente, el próximo viernes, a las nueve y media de la noche, contraerán matrimonio en la Iglesia de San Juan de Letrán, la lindísima señorita Isabel Mustelier y Clavillart y el joven doctor Humberto Machado y de Cárdenas.

Ceremonia distinguida para la que vestirá sus mejores galas el amplio templo de la aristocrática barriada del Vedado.

Actuarán como padrinos el Honorable Señor Secretario de Estado, doctor Juan J. Remos, tío de la novia, y la señora Isolina de Cárdenas de Machado, madre del novio.

Testificarán por parte de ella, los doctores Luis Machado y Octavio Machado y los señores Antolín de Cárdenas y Pedro Machado.

Por parte de él, el Secretario de Educación doctor Fernando Sirgo, y los señores Manuel Mustelier, Felipe Mustelier y Gustavo E. Mustelier, Ministro de Cuba en el Japón.

La boda notarial será hoy miércoles ante el notario José Coscullue'a, testificando por ella el doctor Felipe Mustelier Jr., y los señores Luis de Cárdenas y Jorge Wyatt y por él, los señores Carlos López Gascón, Ramón Alonso Linares y Pedro de Cárdenas.

TEATRO NACIONAL.—Un formidable programa anuncia para hoy la empresa del gran Teatro «Nacional».

Programa muy interesante y muy bello que integran dos magníficos estrenos: «Después de aquella noche», por Bárbara Stanwck y Herbert Marshall y «La Ranchería» por John Beal y Harry Carey.

Se completa el programa con la simpatiquísima film «El idilio de un cuarentón», y la emocionante producción «Las Bermúdas» de la Serie «Los Trotamundos» así así como un cartón en colores.

A propósito del «Nacional» tenemos que decir que está muy próximo el debut de «Señoritas de 1938», homenaje al desnudo artístico y escultural de la mujer. Hay grandes sorpresas en este máximo espectáculo de la escena, en el que figuran un conjunto de treinta muchachas internacionales, la bellísima vedette Margarita del Castillo, la creadora de la «Danza de la Manzana», Mlle Ayhlene y el sugestivo número de «Paradise Beauties».

Un gran acontecimiento artístico.

AMELIA SOLBERG DE HOSKINSON.—En ocasión de su santo ofreció recientemente un recibo en su residencia de la Calzada de San Lázaro, la distinguida y noble dama Amelia Solberg de Hoskinson, tan querida y tan bien relacionada en nuestra sociedad.

Recibo elegante, animadísimo, en el que se congregaron una numerosa representación del gran mundo habanero.

Hubo una parte de concierto que gustó mucho y a la que brindaron su gentil concurso las señoras Natalia Aróstegui de Suárez, Dulce María Blanco de Cárdenas, Mary McCarthy de Gómez Cueto, Josefina Menocal de González y las señoritas Loló Menocal, Elvirita de la Vega, Rosa Emelia Rodríguez Cáceres, Clarita Miró, Delfina Delgado, Georgina Losa; María Luisa Dueñas y el joven Orlando Martínez, luciéndose ya unos ya otros en el piano, el canto o la recitación.

Muy numeroso el grupo de damas allí congregado.

La Marquesa de la Real Campiña.

La Marquesa de Villalta.

La Marquesa de Tiedra.

Eugenia Segrera de Sardiña, María Dufau de Le Mat; María Martín viuda de Dolz; Lolita F. Velasco de Montalvo; María Manuela Descharpelles de Zaldo; Maggie Orr de Aróstegui; Helena Herrera viuda de Cárdenas.

Chita Escardó de Freyre de Andrade; Rosa Blanca de Cárdenas de Castro; Carolina Pérez Vento de Martínez; Margot Veulens de Freyre de Andrade; María Isabel Pardo de Solberg; Belén Monanza de Pardo; Teté Muñoz viuda de Zayas; Conchita Montejo de Delgado Margot de Blanck de Coro; Lily Morales de Coroalles; Sofía Arenal de Cárdenas.

Rafaela Serrano.

Carmelina Tarafa de Montalvo.

María Carlota Pérez Piquero de Cárdenas; Ketty Betancourt de Martínez; María Luisa Lima de Dueñas; Adriana Martínez de Hevia; María Teresa Escarrá de Casares; Margot de Cárdenas de Montes; Mina Betancourt de Bandini; Ofelia Pérez Vento de La Valette; Herminia Delgado de Rodríguez Baz.

Peidad Zamora de Cárdenas.

Isabel Reyes de Zúñiga.

Lizzie Morales de Batet, Otilia Falcón de Aurioles; María Antonia Delgado de Van der Watter; Gloria Diago de Lorenzo; Mary Van de Watter de Lafourcade; Margarita Carrillo de Losa.

Leonor Barraqué.

Terina de la Torre de Campos; Bella Poda de Montoto; Estela Martínez de Fumagalli; Alicia Martínez de Belt.

Amparo Ariza de Corvizón; Alicia Morales de Ravena; Elvira de Armas de Fritot; Ana María Giménez de Villada; Amelia Van de Watter; Fidelma G. de Torruella; Natalí Betancourt de Crespo; Ruby Gall de Arango; Dolores Agramonte de Horn.

GRAN FIESTA DE CARIDAD.—Pródigo en fiestas de Caridad el presente mes de enero.

Además de la gran comida de gala que para el domingo veintitrés, anuncia en el Casino Nacional la Junta Piadosa de Señoras de la Maternidad, se viene organizando la de las Damas de la Caridad, esa gran institución benéfica que preside la ilustre Condesa de Buena Vista.

La fiesta de las Damas de la Caridad, tendrá lugar el domingo treinta del corriente en el Casino Nacional, también y será a no dudarlo un acontecimiento social.

La Condesa de Buena Vista, siempre dispuesta a trabajar en toda obra generosa, viene ya dedicando sus mejores actividades en unión de un grupo de señoras a todo lo concerniente de aquella fiesta en perspectiva.

Se organizan muchos alicientes.

Y también ya han empezado las reservaciones de mesas.

Por el teléfono de la Condesa de Buena Vista, FO-2278, se podrán solicitar los tickets de entrada.

A medida que se acerque la fecha iremos informando a nuestros lectores sobre la fiesta de las Damas de la Caridad.

(Continúa en la página NUEVE)


Elogiado en Todo el País

Quaker Oats es el alimento ideal para todas las épocas de la vida, desde la infancia hasta la vejez. A todos les agrada su delicioso sabor. Y a todos aprovechan sus cualidades que dan salud y fuerza. Es económico, fácil de servir y se cuece en 2½ minutos.

QUAKER OATS U89


# UNA RECETA EXCELENTE

Para hacerse uno mismo un buen vino fortificante nada más fácil: compre a su Farmacéutico un frasco de Quintonine y viértalo en un litro de vino de mesa. Obtendrá instantáneamente el mejor fortificante para tonificar la sangre, los nervios y curar la debilidad, la fatiga, la anemia y la neurastenia. La Quintonine es un extracto concentrado a base de Quina, Kola, Coca, Genciana y Glicerofosfato de cal. Es cinco veces más activa que el extracto de Quina, de gusto más agradable y su precio es módico. La Quintonine también puede tomarse a la dosis de una cucharadita antes de cada comida, sea pura, sea en una copa de agua gaseosa, azucarada o no, añadiendo jugo de limón. El frasco $0.40. DROGUERIA DE JOHNSON, Obispo 30. Habana y TODAS FARMACIAS.


Irritaciones de la Piel

Picazón de eczema o herpe, empeine, rozaduras, barros, quemaduras menores,—prontamente aliviadas por el mitigante

UNGÜENTO Resinol


Margarita Gelabert de Martínez.
Mrs. Tewell.
Carmita García de Maresma.
Natalia Torroella de Moner, María Pepa Rodríguez de León; América Andricaín de Carbonell; esposa del Ministro de Cuba en Méjico.
María Teresa Miranda de Figueroa; Bertha Pla de Morán; María Isabel Peña de Soler; Elida Coroalles de Morán; María Luisa S. de Vidal; Lola Rivera de Fernández Boada; Nena C. de Prieto; Agustinita G. de Magriñá; Hilda de León de Entenza; Otilda Coroalles de Withram; María Córdova de Irassi; Nena Villada; Manuelita G. viuda de Martínez Quintana; Chata N. viuda de Buchanan; Juanita J. de Manduley, Angelita Dumás de la Solana; Rosario Dueñas; Esther P. de Vázquez Torroella; Dulce María Valdés de Estévez, Belén Valdés de Alvarez.
Señoritas:
Julia Van de Watter; Lolita Coroalles; Lourdes del Valle; Leocadia Valdés Fauly; Caridad Menocal; Daisy Losa; Carmita de Vera María Emma Botet; Bertha Cabello; Esther y Bertha de la Portilla.
Monona y Lolita Varona.
Margarita Jiménez Rojo.
Conchita Freyre de Andrade; Pepita Rivera; Abigail Pardo; Margarita Montoto; Carmen Deschapelles; Ana María Boch; Margarita García Gutiérrez; María Teresa Soto; Emma Montejo; Lily Casaso; Margarita Dumás; Fidelmina Torroella; Altagracita Miró; Matilde Ortega; Aída Delgado y Marta Castro Montejo.

# Defunciones ocurridas ayer en La Habana

José Gil Gil, blanco, 46 años, Angeles 47.
Cristina Rodríguez Jorge, blanca, 51 año, 10 de octubre 100.
Fernando Enrique Calzat, blanco, 14 meses, H. M. Infantil.
Felipa Villa Longa, negra, 43 años, S. Miguel 38.
Miguel Rivas Díaz, blanco, 44 años, ejueira 35.
Carmen Baró Baró, mestiza, 51 años, Neptuno 227.
Cipriano Juárez García, blanco, 65 años, Inst. Cáncer.
Rosario González, blanca, 58 años, Colón 16.
Emérito Hernández, blanco, 32 años, Aldabó No. 11.
Ramón Padrón Sánchez, blanco, 78 años, O. número 306, Vedado.
Chan Sen Don, amarillo, 38 años, Dragones 58.
Aurelia Alvarez Sinneris, blanca, 55 años, Cienfuegos 5.
Alfonso Nicolás de la Cotera, blanco, 26 años, 10 de Octubre 100.
Roque Morejón s. o. a., negro, 55 años, H. Municipal.
Josefa Ramírez González, mestiza, 67 años, Aguila 278.
Nila Fara Isaac Pedroso, negra, 3 meses, Delicias 163.
Constantino Laeje Puerta, blanco, 56 años, Cárdenas 2.
Anacleto Medero Rodríguez, blanco, 65 años, Norte sn.
Florentino Soto Losas, blanco, 33 años, Cerro 659.

**NO LE SACO LA CARTA DE CUBANO**

Manuel Domínguez Abelenda, mayor de edad, vecino de Universidad 13, dió cuenta a la Policía que el día 30 de agosto del pasado año le entregó 90 pesos a Esteban Rodríguez, vecino de Amistad y Dragones, para que le gestionara la carta de ciudadano cubano y a pesar del tiempo transcurrido no lo ha verificado, negándose a devolverle el dinero.

**REPUBLICA DE CUBA**
**SECRETARIA DE HACIENDA**
**Administración y Recaudación de Contribuciones e Impuestos del Distrito Fiscal de Occidente**

# EDICTO

RAMON D. CARRION Y PEÑATE, Administrador del Distrito Fiscal de Occidente de la Habana. —HAGO SABER: Que en los Expedientes de Apremios Nros. 1565 2579, 2581, 2583 y 2585, seguidos contra Josefa Arbelo Vda. de Isach, por débitos en el Impuesto de Bienes del Estado, Alquileres correspondientes a la casa que habita sita en Serrano Nro. 70, propiedad del Estado, ascendente a la cantidad de $1,122.00 por Principal y $112.20 por Recargos de Apremios, más la cantidad de $238.76 que se ha señalado para Gastos y Costas del procedimiento de apremios, he dispuesto, por Providencia dictada al efecto en esta fecha, sacar a venta en pública subasta, por segunda vez, los bienes embargados a la deudora, los que consisten en:

1 (Uno) Juego de Sala, de madera de caoba, compuesto de cuatro sillones, una mesita de centro, un sofá, una sombrerera de pie y una silla de extensión, en buen estado de conservación.

1 (Una) Lámpara de bronce y cristal, de cuatro luces, sin marca, en buen estado.

1 (Uno) Juego de recibidor de mimbre, compuesto de dos mecedores, una vitrina, una lámpara de cuatro luces, en buen estado de conservación.

1 (Uno) Radio de Gabinete, que mide aproximadamente 1.20 metro de alto, marca 'Stewart-Warner», en buen estado de conservación.

1 (Uno) Juego de cuarto tipo moderno, compuesto de cinco piezas, de madera de caoba, en buen estado de conservación.

2 (Dos) Sillones de portal de madera de caoba, pintados de color azul oscuro, tipo grande, en buen estado de conservación.

2 (Dos) Sillones de mimbre, tamaño grande, pintados de color verde oscuro, en buen estado de conservación.

El remate se llevará a efecto a las 10 de la mañana del día 17 de Enero de 1938, en el local que ocupa este Distrito Fiscal, sito en Calzada del Cerro Nro. 519.

Los bienes muebles que se rematarán se hallan depositados a la disposición de esta Administración Fiscal en la calle de Serrano Nro. 70, entre Santos Suárez y Enamorados, barrio de Santos Suárez, en esta capital donde pueden ser vistos y examinados de 8 a.m. a 12 m. y de 2 p. m. a 4 p. m. por el término de esta anuncio.

El importe del avalúo es de $600.00 y para tomar parte en el remate es necesario consignar previamente en esta Administración Fiscal, el 10% (diez por ciento) en efectivo del valor de la tasación de conformidad con lo que dispone el Art. 37 del Decreto-Ley Nro. 113 de 1ulio 31/35.

Se previene que la adjudicación se hará en sus casos, cumpliendo lo prevenido en los Arts. 42 y 43 del mencionado Decreto-Ley Nro. 113 y el anuncio de la Subasta se hace constar en tablilla y en un periódico de gran circulación, de acuerdo con el Art. 31 del Decreto-Ley Nro. 113. Las proposiciones se harán verbalmente.

Ramón D. CARRION,
Administrador.


PETIT CETROS

HOYO DE MONTERREY

complemento del buen vivir



Dr. HUMBERTO FAZ TABIO

Especialista en ENFERMEDADES DE NIÑOS.
CALZADA No. 90 entre PASEO y A. CONSULTAS de 3 a 5 P. M.
VEDADO Teléfono F-2679


E. P. D.

EL SEÑOR

*PEDRO MAS Y BARCELO*

HA FALLECIDO

Dispuesto su entierro para hoy, miércoles 12, a las cuatro de la tarde, los que suscriben: hijas, hijos políticos, nietos y demás familiares, ruegan a las personas de su amistad se sirvan acompañarlos en la conducción del cadáver, desde la Capilla de la Quinta "La Benéfica", Calzada de Luyanó, hasta el Cementerio de Colón, favor que agradecerán eternamente.

Habana, 12 Enero de 1938.

**Juana María, María Manuela, Coralia y Laura Mas y Palau; Paulino G. Báez; Eduardo Acosta; Carlos Maldonado; Fernando Clerch; J. V. Pérez; A. R. Cuevas.**


FUNERARIA DE PRIMERA CLASE

ALFREDO FERNANDEZ

SAN MIGUEL 63. TELEFONO A-6348



¿NO LE TRAJERON LOS REYES UN ALBUM

Estrellas de la Pantalla 1938?

Todavía está a tiempo. Puede comprarlo en «El Encanto» antes que se agote la edición, no se quede sin este valioso recuerdo que ya tienen todas sus amiguitas. Con él tendrá a Hollywood en su casa.


M.E.C.D. 2016

# GACETILLAS

## INFANTA: «LAS MASAS RUGEN»

Estupendo es el programa que tiene señalado para hoy con el teléfono U-3700, con dos regias producciones, teniendo como atractivo máximo del programa, el estreno de la cinta: «Las masas rugen», con Claude Rains, Gloria Dickson y Otto Kruger, un intensísimo drama que presenta el dolor y la ternura de la madre y de la esposa de un condenado a muerte, así como la crueldad de los prejuicios y el error de mezclar estos con la acción de la ley... le sigue en turno el estreno de la producción que se titula: «¿Quién mató al millonario?» con Donald Woods y Ann Dvorak; cinta ésta de espléndido argumento cuya intriga está muy bien tramada, es imposible en una breve sinopsis dar todos los ángulos de las tergiversadas situaciones y de los misterios de un melodrama policíaco como éste:

Completa el programa una variedad musical que lleva por título: «Ensalada Musical», y un cartón en colores titulado: «Tenorio Gallinero».

Los precios para hoy son los siguientes: Hasta las 5 y media: Luneta mayores 20 centavos. Niños 15 centavos. Tertulia 10 centavos después: Luneta mayores 30 centavos. Niños 15 centavos. Tertulia 15 centavos. Niños 10 centavos. Mañana: «Una doncella en peligro» y «La Tentación de la Modelo».

## CUATRO CAMINOS: «ROMANCE GAUCHO» (EN ESPAÑOL)

Nuevamente, colosal y sorprendente programa, dos grandes joyas, en su teatro predilecto el cine «Cuatro Caminos» de Belascoaín y Tenerife, teléfono M-3676. Comenzando a la 1 y 30 de la tarde con revista, comedia, cartón, la emocionante producción de un ambiente emotivo y misterioso que lleva por título: «Un número equivocado», una obra de sumo interés, complementándose el programa con el drama típico de las pampas argentinas: «Romance Gaucho», interpretado por la famosa actriz Camila Quiroga. Romance sublime, tragedia, belleza, música. Los precios son hasta las 6 y 30 de la tarde luneta 15 centavos después, después 20 centavos, la comodísima tertulia familiar con magníficas butacas 10 centavos a todas horas. Mañana: «El Corsario Negro», la obra de Emilio Salgari, las aventuras de un apuesto pirata conquistador de corazones, y «Un viaje al Paraíso», por Robert Pryor.

El viernes: «Madres Culpables», una acusación a las madres negligentes, (sólo par amayores) y «Reformatorio Femenino».

El sábado: «Angel» Marlene Dietrich. Recuerde el domingo por la mañana matinée especial a las 10 de la mañana para los niños.

## OLIMPIC: «LA PICARA PURITANA» (PRE-ESTRENO)

«Olimpic» en Línea y B, en el Vedado, con el teléfono F-6263, de la cadena Alvarez-Hernández.

Hoy en tandas elegantes a las 4 y 45 y un cartón y regio pre-estreno de la maravillosa, regia, soberbia super-joya de divertido y original argumento «La pícara puritana», la última film de la encantadora actriz Irene Dunne con Gary Grant.

A las 6 y 30 y 8:30, la bella y divertida super-comedia «Vamos a casarnos» con Ida Lupino y Ralph Bellamy.

Precios de primer turno rigen hoy: mayores 20 centavos en la tanda y 30 centavos por la noche. Los niños 15 centavos y la tertulia 10 centavos a todas horas.

Mañana: «A la orilla de un palmar» (en español) «Borneo» y episodio de «El Aguila Negra».

## VIVES: «UNA DONCELLA EN PELIGRO»

«Vives», del Vedado, del circuito Edelberto de Carrerá, teléfono F-3128, les brinda para hoy, en tandas elegantes de 5:15 y 9:30, últimas exhibiciones de «Una Doncella en Peligro», la simpática opereta musical, donde Fred Astaire se anota un lisonjero triunfo, al lado de Joan Fontaine; a las 4:00 y 8:30, Ann Sothern en «El diablo suelto» con Gene Raymond. Precios: Por la tarde. Mayores 20 centavos y 30 centavos por la noche. Niños 15 centavos y Tertulia 10 centavos a todas horas. Mañana: «Angel» por Marlene Dietrich, y «Lo Conoció en París» por Claudette Colbert.

El viernes: la joya española: «Alhambra de Granada» y «La Sirena del Puerto» por Dolores del Río; sábado: «Campeón de Nacimiento» por Edard G. Robinson y Bette Davis y «El juramento de un médico» por Jean Muir.

El domingo: Errol Flynn en «Un ejemplar perfecto» con Joan Blondell y «La fuga del espacio».

## GRIS: «SU GRAN EXITO»

«Gris», el elegante y moderno cine de las familias, sito en la calle de Baños y 17, en el Vedado, con el teléfono F-4292, de la Empresa Heydrich-Fernández Ledón, anuncia hoy un programa soberbio, en el que figura como principal atracción una de las más preciosas joyas musicales.

Hoy, en turnos de 4 y 8 y 30 se exhibe la película de misterios más sensacional que se ha filmado y que se titula «El vampiro humano» con Lionel Atwill y Fay Wray.

En tandas de 5 y 30 y 9 y 45 se exhibirá revista, cartón y la maravillosa, regia, preciosa joya musical «Su gran éxito» con Martha Eggbert y Theo Linden.

Precios: mayores 15 centavos en la tanda y 20 centavos por la noche. Los niños y la tertulia 10 centavos a todas horas.

Mañana «El ídolo del regimiento» con Shirley Temple y «El As del acelerador.

## MODERNO: «EL DEBER» Y «AL SERVICIO DEL ZAR»

Un soberbio programa ofrece hoy en sus turnos de tarde y noche el concurrido teatro «Moderno». «El Deber», de Rosita de Cabo, Félix de Pomes, extraordinaria producción española; «Al servicio del Zar», de Pierre Richard Wilm, Vera Korene; el cartón «Los amateurs de Mickey»; y una «Revista Universal». Hasta las 6 y 30, 15 centavos; después 20 centavos. Nniños, 10 centavos, tertulia familiar 10 centavos a todas horas.

Mañana: la más grande película española, «¡Centinela alerta!», de Angelillo, el ruiseñor andaluz, y otra gran producción. Tertulia familiar, 10 sentavos a todas horas.

El viernes: «Los candelabros del Emperador», de William Powell, Luisa Rainer; tertulia familiar 10 centavos a todas horas.

El sábado y domingo, en todos los turnos. «Un perfecto ejemplar», de Errol Flyn, Joan Blondell, «La fuga por el espacio», de Glenda Farrell, Barton Mac Lane, y «Enterrados vivos», de Jean Muir, Barton Mac Lane.

## WILSON: «LA VIDA DE EMILIO ZOLA»

«Wilson», en Belascoain y San Rafael, U-5863, 10 centavos de 1 y media a 6 y media, y 15 centavos después, niños 10 centavos a todas horas.

Hoy, tarde y noche, la revista semanal (Metrotón) la variedad especial «Vaudeville» y el cartón «La bomba zumba» y las super-atracciones «La vida de Emilio Zola» monumental super-extraordinaria joya de la Warner, interpretada por el coloso Paul Muni, con Gloria Holden, y Joseph Schikaut, y «Melodía para dos» estupenda super-comedia musical de la Warner, interpretada por James Melton, y Patricia Ellis.

A las 5 p. m. «La vida de Emilio Zola» por Paul Muni, y Patricia Ellis.

Mañana: «Jalisco nunca pierde» colosal super-producción toda en español, interpretada por Esperanza Baur, y El Chaflán López, y «El niño del cuento» colosal comedia especial interpretada por Padsy Kelly, y Lyda Roberti.

El viernes: «No basta ser madre» la película cumbre del cine en español, interpretada por Sara García, Carlos Orellana, y María Fernanda Ibáñez, dirigida por Ramón Peón, con música de Pablo Luna, y «Un viaje misterioso».

## MAXIM: DIA DE LA RISA

Día grandioso será el de hoy en el predilecto y elegante cine de las familias «Maxim», de Bruzón y Ayesterán, con el teléfono U-7049, pues su Empresa ha combinado un programa cómico, que hará las delicias de chicos y grandes que asistan hoy a este simpático cine.

En tanda a las 5 y nocturna a las 8 y 30 a precios popularísimos se exhibirá las 15 más jocosas comedias y preciosos cartones, en un programa cómico escogido especialmente para hacer reír.

Mañana: «El juramento de un médico» y «Apaga la luna».

El sábado próximo: «Las cuatro milpas (en español) y «Asesinato sin clave».

## INGLATERRA: «LA VIDA DE EMILIO ZOLA»

«Inglaterra», en San Rafael y Consulado, M-5527, 10 centavos de 1 y media a 6 y media, y 15 centavos después, niños 10 centavos a todas horas.

La mejor proyección y el más perfecto sonido de la Habana, con el nuevo equipo sonoro «Sincrofilm Philips» con pantalla de cristal.

Hoy, tarde, y noche, la revista semanal (Metrotón), la variedad especial «Vaudeville» y el cartón «La bomba zumba» y las super-atracciones «La vida de Emilio Zola» formidable espectáculo extraordinario de la Warner, interpretado por el coloso Paul Muni, con Gloria Helden, y Joseph Schildkraut y «Melodías para dos» magnífica super-comedia musical de la Warner, interpretada por James Melton, y Patricia Ellis.

Mañana: «Jalisco nunca pierde» monumental comedia costumbrista, toda en español, por Esperanza Baur, y El Chaflán López, y «El niño del cuento» estupenda super-comedia Metro, interpretada por Padsy Kelly, y Lyda Roberti.

El viernes: «No basta ser madre» estupenda super-extraordinaria producción en español, interpretada por Sara García, Carlos Orellana, y María Fernanda Ibáñez, dirigida por Ramón Peón, con música de Pablo Luna, y «Un viaje misterioso» estupenda producción especial Metro, interpretada por Edmund Lowe, Madge Evans, y Paul Lukas.

## CUBA Y ROJO: MAGNIFICAS FELICULAS

Dos magníficas producciones forman el programa de hoy en el elegante y coquetón cine familiar «Cuba», de Suárez y Corrales, con el teléfono M-9796. En tanda a las 5 y nocturna a las 8 y 15 se exhibirá revista, comedia, estreno de la bella, original producción «Sorpresa nupcial» con Ann Shirley y estreno de la grandiosa, sensacional super-joya Miguel Strogoff o El correo del Zar» creación de Anton Walbrook. Precios: damas y niños 5 centavos y caballeros 10 en la tanda y mayores 10 y niños 5 por la noche. Mañana: homenaje a José Mojica con «La cruz y la espada» y «El rey de los gitanos».

Grandioso programa en español es el que anuncia hoy el simpático y concurridísimo cine familiar «Salón Rojo», de Monte y Antón Recio, con el teléfono M-4794. En tanda y nocturna, a precios populares se exhibirá revista, comedia, estreno de la preciosa, divertida film en español «Es mi hombre» con Miguel Ligero y estreno de la grandiosa, regia, preciosa joya española «Morena clara» creación de la bella Imperio Argentina y Miguel Ligero. Mañana: programa colosal.

## UNIVERSAL: «NOCHES DE FUEGO»

Dos colosales películas figuran en el programa que hoy anuncia el predilecto y muy confortable cine «Universal», sito en Egido entre Muralla y Sol, a diario tan favorecido.

En función continua de 1 a 11 de la noche se exhibirá revista, comedia, estreno de la soberbia, regia, grandiosa film «Noches de fuego» creación de Víctor Frances y otras estrellas y estreno de la formidable, sensacional film de gran argumento «El túnel trasatlántico» con Richard Dix.

Precios: damas, niños y tertulia 5 centavos y caballeros 10 hasta las 6 y 30 y mayores 10 y niños y tertulia 5 centavos después.

Mañana: la mejor película de Paul Muni «La vida de Emilio Zola» y «Autos blindados».

## BELGICA Y VIOLETA: GRANDES PELICULAS EN ESPAÑOL

**BELGICA. — «Jalisco nunca pierde.» Damas 5 centavos**

Para hoy en todos los turnos vuelve a la pantalla de este concurrido cine de Egido y Corrales la estupenda producción en español por Chaflán y otros titulada «Jalisco nunca pierde» y como complemento se pasará la «Selva del perdón» y el episodio 8 del «Aguila Negra». Los precios son de 5 centavos damas y niños en matinée y tanda. Mañana, a precios populares programa en español: «Muchachos de la ciudad» y «Ayúdame a vivir». El día 14 «El gran beieficio de los empleados de este cine.

**VIOLETA.—«Allá en el Rancho Grande»**

Hoy la Empresa de este cine de Monte y Rastro atendiendo las peticiones de muchas familias pasara en matinée, tanda y noche las producciones «Allá en el Rancho Grande» por Tito Guizar y «Sólo vivimos una vez» por Silvia Sidney completando el programa con el episodio 8 de la gran serie de «El Aglila Negra». Los precios serán: En matinée y tanda 5 centavos, Mañana: «Jalisco nunca pierde». El día 14 la serie completa «Jim de la selva».

# Arrestado el individuo que lanzó su automóvil contra un policía y le ocasionó gravísimas lesiones

El suceso ocurrió el pasado domingo en el barrio de Colón. Comprometido como encubridor un vigilante de Marianao. También fueron detenidas varias personas

Miembros del Buró de Investigaciones de la Policía Nacional, al mando del comandante Tandrón, procedieron anoche a la detención del individuo que durante la madrugada del domingo último arrolló intencionalmente con su automóvil al vigilante 610, Ramón Flores Rebollo, perteneciente a la Tercera Estación, cuando se encontraba de servicio en la esquina de Crespo y Bernal, en el barrio de Colón, causándole gravísimas lesiones, dándose a la fuga en forma tan precipitada, que no se pudo siquiera tomar el número del vehículo que conducía.

Al tenerse conocimiento del hecho, los distintos cuerpos de policía comenzaron sus investigaciones, así como personalmente el comandante Juan Serra y el capitán César Lavista, al mando de la Tercera Estación.

Anoche el sargento Aguedo M. Collazo, el cabo Antonio Acosta, con fuerzas a su mando, lograron capturar a Dagoberto Martell Begerando, natural de Artemisa, de 22 años de edad, empleado del Estado y vecino de Salvador Cisneros, 61, en Bauta, por ser la misma persona que conducía el auto 12931, que trató de dar muerte al vigilante Flores en la forma ya mencionada.

También fueron detenidos Jesús Cabrerizo Rodríguez, de 26 años, de Céspedes, 6, en Bauta; Eloy Ravelo Navarro, de 24 años, de Jacinto Hernández, 12 ,en dicho pueblo; Segundo González Andrés, de 22 años, de Maceo, 4, en aButa, y Palmerio Sosa Pina, de 29 años, chofer y vecino de Doctor Castro, 23, en Caimito del Guayabal( por haberse comprobado en las investigaciones practicadas al efecto, que dichos individuos, en unión de Reinaldo Sosa Acosta, de 22 años, vecino de Caimito del Guayabal y del vigilante 19, Emilio Fernández Trevejo, perteneciente a la División de Marianao, indistintamente viajaban unos en el automóvil de Martell y otros en un pisi-corre, los que tuvieron un altercado con el vigilante Flores por haberles éste ordenado que retiraran los vehículos del frente de la casa Crespo número 43.

También ha podido comprobarse que después del altercado, Martell, montado en su automóvil, cncendió los reflectores de carretera e imprimió vertiginosa rapidez a su vehículo, para arrollar al vigilante Flores, que en esos momentos transitaba por la calle de Crespo, entre Bernal y Animas. Después de consumado el atentado, Martell continuó su fuga por Prespo, hasta Virtudes, por donde dobló en dirección a Prado, desapareciendo.

El acusado Martell declaró a la policía que el día 8 del actual salió en su automóvil en compañía de sus amigos Jesús Cabrerizo, Eloy Ravelo y Segundo González, dirigiéndose todos hacia La Habana y al llegar al pueblo de la Lisa, se encontró con su amigo el vigilante Fernández Trevejo, a quien invitó a pasear, cosa que aceptó, visitando todos la academia de baile situada en Galiano y San José. En este lugar, dice el declarante, se encontró con sus amigos Gerardo Acosta y Reinerio Sosa, que habían llegado a dicha academia en un pisi-corre conducido por Palmerio Sosa.

Agregó el declarante que se pusieron de acuerdo para visitar distintas casas del barrio de Colón, entre ellas una de Crespo, frente a la cual dejaron los vehículos estacionados, momentos en que hizo acto de presencia el vigilante Flores, quien los requirió para que quitaran los vehículos de ese lugar, suscitándose una discusión entre ellos y el agente, incidente que quedó solucionado por la intervención del vigilante Fernández Trevejo.

Por último hizo constar el declarante, que como se encontraban alegres, debido a unas copas que habían ingerido, montando en su máquina, le imprimió bastante velocidad, marchándose para su pueblo, enterándose al día siguiente que había arrollado a un policía.

La declaración de Martell compromete al vigilante Fernández Trevejo, por cuanto éste, en las primeras actuaciones, declaró que desconocía quién era el individuo que conducía el automóvil, así como el número de la máquina y las demás personas que viajaban en ella, concretándose a conducir al hospital a su compañero Flores.

En la mañana de hoy los detenidos serán presentados ante el Juez de Instrucción de la Sección Segunda, que incoa la causa.

## Lesionados cuatro turistas anoche en Calzada y F, Vedado

En el segundo centro de socorro fueron asistidos los turistas Gertie Taylor, de 45 años; J. K. Vormick, de 40 años, de lesiones graves y leves, Edion P. Higgs, de 21 años e Irene Taylor, de 22 años, todos pasajeros de tránsito del vapor «Pennsylvania». Dichos turistas viajaban en el automóvil 45,683, que conducía Eladio Novoa, de Progreso 1 y al llegar a Calzada y F, en el Vedado, se le rompió la dirección, estrellándose el vehículo contra un poste, ocasionándose todos las lesiones que presentan.

## LA SOCIEDAD DE AUTORES TEATRALES CUBANOS DARA MAÑANA UN CAFE DE HONOR

Un simpático acto tendrá efecto mañana, jueves, día 13 de los corrientes, en los salones de la Sociedad de Autores Teatrales de Cuba.

A las cinco de la tarde, los autores criollos ofrecerán un café de honor a los integrantes de la Compañía **Garrido-Piñero,** festejando en esa forma sencilla y cordial los éxitos que han venido obteniendo los valiosos artistas que tan brillante campaña libran en el Principal de la Comedia.

Además de los miembros de la Sociedad de Autores Cubanos y los artistas de la Comedia, concurrirán a dicho acto—que tendrá efecto a las cinco de la tarde, en Concordia, entre Gervasio y Escobar—numerosos artistas, escritores, etcétera.

## PERIODICO «EL NACIONAL»

Recibimos el número de esta publicación correspondiente a los meses de diciembre-enero. El órgano de la «Asociación para la Defensa de los Derechos Ciudadanos» inserta en el número a que nos referimos los interesantes trabajos siguientes: «Ad majorem Cuba gloriam», «Una estadística elocuente», «La igualdad de los cubanos ante la Ley. Extensión de la igualdad», «Sr. Secretario del Trabajo; hagamos justicia y no política», «Casos y cosas», «Importante resolución sobre la antigüedad», «No hay peor sordo que el que no quiere oír», «Legalizar la vagancia, más que torpeza es una barbaridad», «Población de Cuba en 1936», «Sintéticas», «Legislación sobre el trabajo», etc.

Agradecemos al amigo Luciano J. Peynó, el envío de tan simpática publicación.

# CRUCIGRAMAS

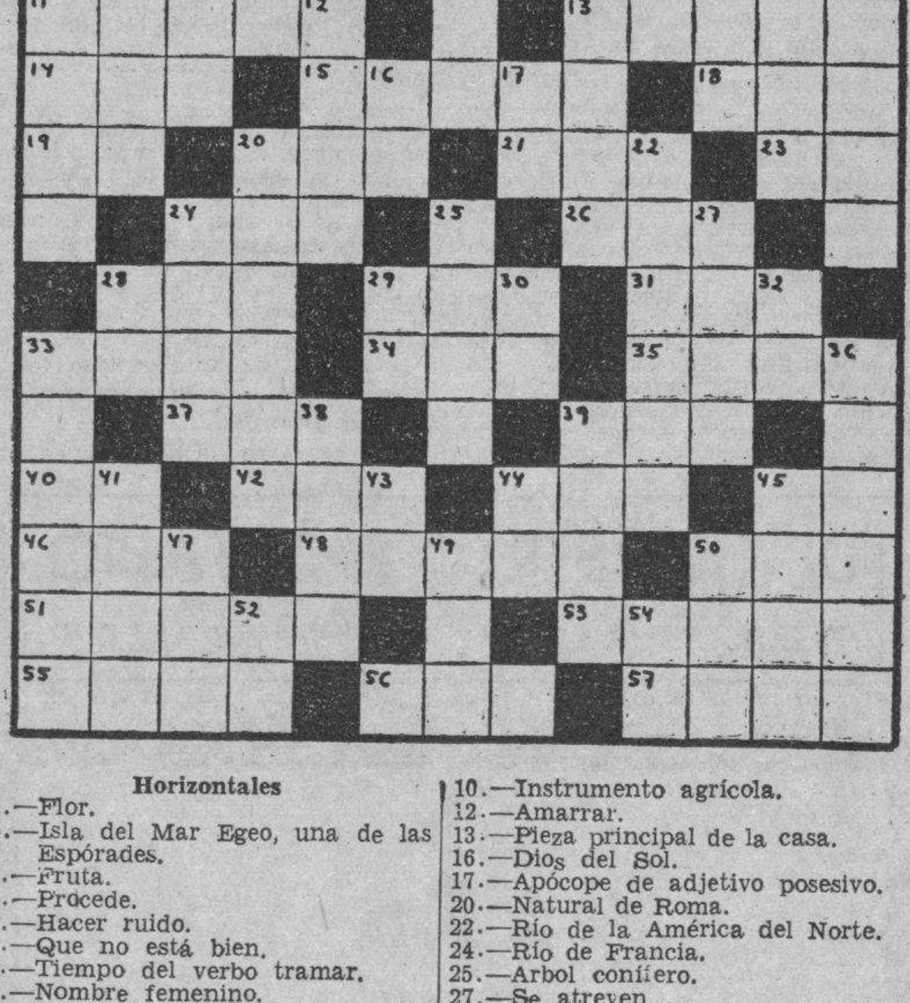

**Horizontales**

1.—Flor.
5.—Isla del Mar Egeo, una de las Espórades.
7.—Fruta.
11.—Procede.
13.—Hacer ruido.
14.—Que no está bien.
15.—Tiempo del verbo tramar.
18.—Nombre femenino.
19.—Afirmación Nacional.
20.—Arbol de Madagascar.
21.—Puerto del Perú.
23.—Preposición inseparable.
24.—Hermana.
26.—Juguete.
28.—Hijo de Noé.
29.—Flor.
31.—Pronombre demostrativo
33.—Satélite.
34.—Rey de Wessex en la heptarquía sajona, desde 689 a 726.
35.—Tela muy clara y sutil.
37.—Ave trepadora que habita en las Guayanas, el Brasil y México.
39.—Baile.
40.—Nota musical.
42.—Metal.
44.—Todavía.
45.—Símbolo del Bario.
46.—Nave.
48.—Pato.
50.—Río de Suiza.
51.—Rey de Israel.
53.—Buque de dos palos que se usaba en los mares de Vizcaya.
55.—Sin sal.
56.—Rey de los suevos, hijo y sucesor de Teodomiro.
57.—Esposa de Enrique VIII de Inglaterra.

**Verticales**

1.—Bogar.
2.—Mar de Asia.
3.—Condimento.
4.—Afirmación Nacional.
6.—Terminación de aumentativo.
7.—Río de Italia.
8.—Nombre femenino.
9.—Batracio.
10.—Instrumento agrícola.
12.—Amarrar.
13.—Pieza principal de la casa.
16.—Dios del Sol.
17.—Apócope de adjetivo posesivo.
20.—Natural de Roma.
22.—Río de la América del Norte.
24.—Río de Francia.
25.—Arbol conífero.
27.—Se atreven .
28.—Apócope de adjetivo posesivo.
29.—Cincuenta y uno.
30.—Sociedad Anónima.
32.—Moneda de cobre de los romanos.
33.—Isla del Mar Egeo.
36.—Acuatizar.
38.—Marcharás.
39.—Canal que pone en comunicación el Mediterráneo con el Mar Rojo.
41.—Nombre griego de la diosa de la curación.
43.—Terminación de aumentativo.
44.—Igual al 23 horizontal.
45.—Escritora norteamericana.
47.—Vocal (pl).
49.—De esta manera.
50.—Primer rey cristiano de Hungría.
52.—Río de Francia .
54.—Associated Press.

A. L. G.

**Solución al Crucigrama anterior**

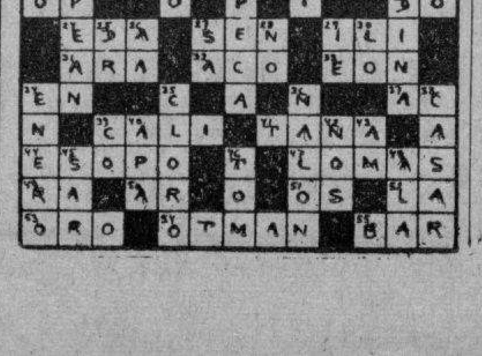

Para las mujeres verdaderamente pulcras...

• El cuidado esmerado de su persona, señora, no consiste sólo en acicalarse y retocarse. También consiste de aquello de que se habla poco y se descuida mucho: la higiene íntima femenina.

• La mujer moderna cuida escrupulosamente de su higiene íntima porque sabe que así conserva mejor su salud, juventud y lozanía. Además, ella comprende lo que influye la higiene íntima sobre su estado de ánimo.

• Para su higiene íntima, señora, pruebe Ud. Femil, nuevo preparado, muy agradable de usar por su suave y fresco perfume. Femil limpia, desinfecta, quita todo olor. Reúne todos los requisitos de un agente antiséptico y bactericida completamente inofensivo.

*Pida Femil en su farmacia.*

Femil

PARA LA HIGIENE INTIMA DE LA MUJER


## EL «CLUB PILOÑES» DARA POSESION HOY DE NOCHE A SU NUEVA DIRECTIVA

El «Club Piloñés de la Habana», anuncia para hoy, por la noche y en los salones del «Centro Asturiano», la toma de posesión de su nueva Directiva, integrada por los siguientes señores:

Presidente: Antonio Tomás Blanco; vicepresidente primero: José Prieto Huerta; vicepresidente segundo: Alfredo Rosete Cueto; secretario: Justo González Arcia; vicesecretario: Salvador de la Cueva; tesorero: Manuel Alvarez; vicetesorero: Luis Sieres.

Vocales: José María Llano, Arcadio Fresno, Miguel Toyos, Luis García, Enrique Otero, Alfredo Balvidares, Enrique Valdés, Marcelino Melendreres, Manuel Longa, José Hoyo Castillo, Ramón Toyos, Francisco Díaz, José Manuel Sánchez, Severino Sánchez, Manuel Ardavín, Manuel Martino, Aurelio eBrmúdez, José García Bandilio Díaz y Manuel Táramo.

Vocales suplentes: Manuel García, Julio Prieto, Isidoro Iglesias, Manuel Pérez, Daniel Prieto y Ramón González.

Muchos éxitos les desea el cronista.

## LA VERBENA ASTURIANA SERA AMENIZADA POR NOTABLES CONJUNTOS

Faltan ya pocos días para la celebración del baile que anuncia el Centro Asturiano para el próximo sábado, día 15 de enero. Esta fiesta tendrá caracteres de gran brillantez, tanto por lo bien recibidos que son los bailes en este mes del año, cuanto por ser celebrado en el Centro Asturiano, donde sus amplios y espléndidos salones brindan inusitado esplendor a toda la concurrencia.

De las orquestas no hay nada que objetar, pues siendo ellas Hermanos Le Batard, Cheo Belén Puig, Septeto Cubano 1927 y Quinteto Hispanocubano, ya está garantizada la parte bailable.

El acto comenzará a las nueve de la noche y durará hasta la madrugada siguiente.

El precio del billete de admisión para los caballeros es de 80 cts.

## DAMAS DE LA COVADONGA

José M. García Valdés, conocido comerciante de esta plaza, ingresó en días pasados en la gran clínica de esta asociación, para someterse a una delicada operación, la que fué practicada por el eminente cirujano doctor Elpidio Stincer, anotándose un éxito más en su brillante carrera.

Nuestra felicitación para el caballeroso señor García Valdés.

El talentoso médico cirujano doctor Houguet Muñoz, del staff facultativo de la quinta "La Covadonga", del Centro Asturiano, que acaba de editar un valioso libro sobre psiquiatría, intitulado "Peso, Talla y Carácter", en cuyas páginas realiza profundos estudios científicos psicológicos. Este trabajo del doctor Houguet ha sido objeto de los más cálidos aplausos de la crítica más exigente.

# SOCIEDADES ESPAÑOLAS

## LA JUNTA DE GOBIERNO DE «HIJAS DE GALICIA» HA COMENZADO EL AÑO BAJO LOS MEJORES AUSPICIOS

Ultimamente la Junta Directiva de la sociedad «Hijas de Galicia», celebró su primera reunión del año de 1938. Presidió su titular, José Castro Molina y actuó de secretario el señor Eleuterio Neira Campos, con la asistencia de casi todas las señoras y señores que forman la Junta de gobierno.

Aprobada el acta anterior, se pasó a conocer el informe estadístico presentado por el doctor Antonio P. Barrera, Director del sanatorio «Concepción Arenal», detallando la magnífica labor llevada a cabo por el cuerpo facultativo de tan conocido establecimiento benéfico. Tanto el informe de dirección, como el de administración, merecieron los más cálidos elogios.

La Comisión de Visita, que preside la señorita Josefina de Celis, se mostró satisfecha del resultado de su gestión en favor de las asociadas hospitalizadas, informando que todas reciben un trato esmerado por los competentes profesionales que atienden diariamente su salud. También la Comisión de Farmacia presentó su correspodiente informe, el que fué aprobado, por unanimidad, al igual que el de la Comisión de Visita.

Finalmente, y después de resolver otros asuntos importantes, la Junta Directiva procedió al nombramiento del señor Eufino Díaz, para ocupar el cargo, de nueva creación, de quiropedista de la sociedad. El señor Díaz, desde hoy, se encuentra atendiendo a las asociadas de «Hijas de Galicia», en su Consultorio particular, Aguila 135, bajos, entre San José y Barcelona, todos los martes, jueves y sábados, de 9 a 11 de la mañana.

## LOS MIEMBROS EN GENERAL DEL «DEPORTIVO ASTURIAS» CONFRATERNIZARON EN LA RECIENTE TOMA DE POSESION

En simpático acto tomaron posesión los directivos electos y reelectos del «Club Deportivo Asturias», acto que fué presidido por el señor Cipriano Fernández Alvaré, en compañía de los señores Ramón Font, teniente Carlos Aguabella, al mando de la séptima estación de Policía; teniente Manuel Ponce, sargento Diego Piloto, el administrador de la Covadonga, señor Francisco García Méndez; y el secretario general, José María Rey Castro.

Aprobada el acta anterior, el señor Fernández Alvaré comisionó a los señores Miguel Junco Llano e Isidoro Prado, para que acompañaran hasta el salón al presidente señor Ismael Gutiérrez, al vice-presidente, señor Gregorio Cabrera Gutiérrez, vice-secretario señor David Naredo Alonso, tesorero señor Pedro García Haces, contador señor Sabás Mazón, vice contador señor Benigno Muñiz Atanes y los vocales, siendo recibidos con unánimes aplausos al darles posesión de sus respectivos cargos.

El señor Iglesias dijo que ya saben los socios lo que él puede hacer, confiando en que mediante el concurso de todos podrá proseguir en la obra de engrandecer el Deportivo. Casi todas las secciones han sido renovadas. La de Propaganda dice estar seguro que realizará la obra que corresponde y que la de Recreo y Adorno ha de triunfar con motivo de la serie de fiestas que corresponde celebrar durante el año. Y formula votos por la prosperidad social.

El Secretario señor Rey dió lectura a los nombres de los integrantes de la Directiva, así como de los que fueron designados para formar las secciones que quedaron constituídas de la siguiente manera:

Orden Interior: Presidente José Ramón Gutiérrez; vicepresidente, José Ramón Junquera, García; Secretario, Quirino Hernández, vice, Juan Bautista Robledo Corrales vocal, Fernando López.

Intereses Materiales: Presidente José Acebo; vicepresidente Miguel Junco Llano; vocales, Manuel Coto González y Rudesindo Alonso.

Propaganda: Presidente, Jesús Mier Campillo; vicepresidente, Manuel Llano Ruisánchez; secretario, Manuel Cofiño; vocales, José Manuel Martínez y Evaristo Naredo Palacios.

Sports: Presidente Félix Iglesias Ferrera; vicepresidente, Octavio Dauber, secretario, Nicolás Blanco Formoso; vocales: Pedro Mantilla Fernández y Emilio Muñiz Atanés.

Recreo y Adorno: Presidente, Eduardo Rodríguez Díaz vicepresidente Nicolás Manzano; secretario, Luis González Pérez; vocales, Manuel Ovalle y Pelayo Fernández Sieres.

Seguidamente se dió cuenta de los telegramas con que los coroneles Batista y González correspondieron a los sentidos mensajes de condolencia enviados por el presidente social con motivo del desastre aéreo ocurrido en Cali, Colombia.

Los reunidos puestos en pie, consagraron un recuerdo a los desaparecidos.

El señor Enrique Cima tuvo cariñoso recuerdo para el presidente social, señor José Cortés. Se refirió a los progresos alcanzados por el Deportivo Asturias, que considera figura en primer término entre las sociedades de su clase, siendo una institución simpática en la que figuran asturianos, pichones de astures y cubanos netos, que dan muestras de la mayor cordialidad y compañerismo. Agrega que en ella hay campeones de dominó como el señor José Pérez Famoso; de bolos como el señor Miguel Junco Llano; de portero, como el señor Llano que no deja pasar a nadie; de pagadores de cubiertos sin que coma nada, como el señor Costanera. Que allí hay, en suma de todo y para todo. Y se felicita de esa juventud que le sigue con ventaja, puesto que cuanto han hecho los asturianos es para sus hijos, para los cubanos.

El señor Miguel Junco, no supo si hablar como campeón de bolos, optando por hacerlo en nombre de la «juventud», asegurando al señor Cima que puede contarse con la cooperación de los «pinos nuevos». Alude a la transigencia que allí existe, a tal extremo que se permite a un «Rey» de Secretario, en demostración de que caben en esa sociedad todas las ideas. Aseguró que habrá de continuarse desenvolviendo la vida social del Club en medio del entusiasmo y la armonía de siempre, sin luchas ni diferencias de ningún género y que debido a ello la sociedad estará cada día mejor.

Los señores Cima y Junco fueron aplaudidos al terminar sus humorísticos discursos, así como el señor Pedro Mantilla, al ofrecer que laborará con entusiasmo para que el Deportivo Asturia, siga en marcha progresiva y triunfal.

La concurrencia fué espléndidamente obsequiada con castañas y ponche.

## LA VERBENA DIVINA SERA UN BROCHE DE ORO A FIN DE MES EN EL C. GALLEGO

Un magno acontecimiento social, de esos que dejan en el recuerdo la dulcedumbre de las gratas emociones vividas, será la «Verbena Divina» que la noche del 27 del actual, víspera del natalicio del Apóstol de las libertades patrias, se celebrará en el majestuoso palacio de Galicia, primera de este año que ha comenzado a transcurrir, cual una enorme interrogación, para los que esperan siempre los halagos de la fortuna que nunca acaba de llegar.

La juventud devota de Terpsícore, que se ha visto decepcionda por la suspensión de la «Verbena Divina», se prepara con ansia y entusiasmo para invadir esa noche los embrujados salones de la opoulenta casa de los gallegos, ávida de vivir unas horas felices de risas y de alegría desbordante.

La Comisión rganizadra trabaja activamente en la preparación de los múltiples atractivos que han de hacer famosa esta verbena, de la que ya habíamos dado amplios detalles que iremos recordando en notas sucesivas.

Por de pronto podemos afirmar que los conjuntos musicales son los mismos que estaban contratados, o sea los muy aplaudidos Hermanos Martínez María Cruz, La Maravilla del Siglo (con Collazo), Nacional de Piñeiro y el indispensable, por su popularidad, Quinteto de J. Tomé.

## LA VELADA MONTAÑESA

Los muchachos del «Centro Montañés» siguen poniendo todo su entusiasmo para que la velada artístico-bailable del día 5 del mes de febrero próximo, resulte el acontecimiento artístico del año. Innumerables llamadas telefónicas se están recibiendo, interesándose en conocer detalles de esta monumental velada; y esto es lo que hace que los componentes del Cuadro de Declamación «Pereda», pongan todo su empeño para que el homenaje a su Directora señora María Sinovas de Rodón, sea algo extraordinario; habiendo tenido el acierto de elegir la chispeante y sugestiva zarzuela española «Las Corsarias», donde esperan lucirse los pequeños muchachos que componen dicho conjunto artístico.

Esto, unido a los excelentes números escogidos de variedades y a la acreditada orquesta que amenizará la parte bailable, hará que los salones de la «Casona Montañesa» resulten pequeños para el numeroso público que asistirá a los mismos el 5 de febrero.

## BELISARIO Y LA SONORA EN EL «C. CASTELLANO»

El próximo domingo, día 16, y en su matinée de costumbre en los salones del Centro Castellano, Egido 2, los muchachos del Club Hispano Habanero, presentarán un trío magnífico de orquestas: Belisario López, Sonora Matancera y Gloria Matancera, los que harán las delicias de los concurrentes desde las dos de la tarde hasta las siete y media de la noche.

Este domingo en que no hay ninguna otra fiesta en la Habana, no se cabrá, sin duda alguna, en los salones del Palacio Castellano.

El domingo 30 de enero comienzan las matinées de disfraz del Club Hispano en los salones del Palacio de Castilla.

## BIENVENIDA AL 1938 EN EL C. DE DEPENDIENTES

Si el sábado usted concurre al palacio de la Asociación de Dependientes del Comercio, que se levanta en Paseo de Martí y América Arias, ha de encontrar allí, desde las 9 de la noche, una gran fiesta bailable: la que la Sección de Recreo y Adorno de la mencionada entidad ha denominado «Bienvenida a 1938», que es una verbena de saludo y recepción al año, con todos los atributos y todas las atracciones que caracterizan en esta casa las fiestas del año nuevo.

Un grupo de orquestas —un grupo selecto— tiene a su cargo la ejecución de los bailables. Son las siguientes: «Raúl Valdespi», «Gloria Matancera», la del maestro Mojica y el Jazz Band «Los Melódicos».

El Centro mostrará sus galas mejores la noche del sábado. Y de fijo que en sus salones, colmados de bailadores, ha de imperar la alegría y el entusiasmo de los que concurran sabedores de que estos festivales proporcionan horas inolvidables.

Activa y diligente la Sección de Recreo y Adorno que preside el doctor Benito Larín llevará a un éxito más la fiesta en perspectiva. A las 4 de la madrugada se oirá en Prado y Trocadero el último son.

## ELECTA PRESIDENTA DE LAS DAMAS ASTURES LA SRA. PROVIDENCIA PEON

Ultimamente se reunió el Comité de Damas del Centro Asturiano, presidiendo el titular social, señor Maximino García Alvarez, acompañado del secretario, señor Manuel Calvo García, y del oficial, señor Arroita, así como de la presidenta saliente, señora Modesta Rodríguez de Grana y demás componentes de la mesa con objeto de celebrar elecciones.

En medio de unánimes aplausos fueron electas por aclamación: Presidenta: señora Providencia Peón de Ramudo; vicepresidenta: señora Mercedes Amandi de Fernández; secretaria, señorita Antonia Rodríguez y vice-secretaria: señorita Ofelia Alvarez.

En el acto se dió posesión a las damas y damitas electas, a quienes deseamos rotundos éxitos.

## VERBENA EL DOMINGO EN EL DEPORTIVO DEL CERRO

Intensa animación se observa entre la juventud bailadora con motivo de la gran verbena que se celebrará el próximo domingo, desde la nueve de la noche, hasta las cuatro de la mañana en sus amplios salones de Cerro, 549, al lado del Club de Ferreteros.

Dicho acto será amenizado por la aplaudida orquesta de Cheo Belén Puig y el Septeto Nacional de Piñeiro.

La comisión organizadora, encabezada por el señor Caldás, no omite esfuerzos a fin de que la legión de bailadores pase una noche inolvidable. Los caballeros pagarán una limitada cuota. Las damas tendrán entrada gratis.

## ACTOS PARA HOY

NATURALES DE ORTIGUEIRA: Junta reglamentaria de Directiva la noche en Monserrate 125, altos.

CENTRO GALLEGO: Junta de Secciones de Bellas Artes e Instrucción por la noche en el palacio social.

CLUB PILONES Y NATURALES DEL CONCEJO DE NAVIA: Junta ordinaria de Directiva a las ocho y media de la noche en el Centro Asturiano.

Citan los respectivos secretarios señores Justo González Arcia y Jesús Fonfría.

NATURALES DEL CONCEJO DE BOAL: Junta de la Sección de Propaganda por la noche en el Centro Asturiano. Cita el señor José ...rez.

SOCIEDAD BENEFICA BURELESA: Junta general de asociados por la noche en el Centro Castellano.

HIJOS DEL VALLE DE ... Junta general de elecciones por la noche en el Centro Gallego.

EMIGRADOS DE RIOTORTO, JUVENTUD DE BALEIRA Y SU COMARCA, CHANTADA CABALLERO Y SUS COMARCAS PUENTES DE GARCIA RODRIGUEZ, CLUB CHANTADA Y SU PARTIDO: Junta Directiva por la noche en el palacio del Centro Gallego.

## FIESTAS PROXIMAS

CLUB HISPANO-HABANERO: Brillante fiesta bailable el domingo por la noche en sus propios salones de Cerro 549, al lado del «Club de Ferreteros», amenizada por Cheo Belén Puig y el septeto Nacional de Piñeiro.

JUVENTUD DEPORTIVA DE PRINCIPE: Brillante verbena el jueves desde las nueve de la noche hasta las cuatro de la mañana en sus propios salones de 2 y 27, Vedado, amenizada por Belisario López y el septeto Los Siboneyes.

LICEO DE MEDINA: Hermoso baile el domingo por la noche en sus amplios salones de 23 esquina a D, Vedado, amenizado por la gran orquesta de Emilio Parada.

CENTRO ASTURIANO DE LA HABANA: Formidable verbena el sábado en su palacio social, amenizada por los mejores conjuntos capitalinos.

CENTRO DE DEPENDIENTES: Grandiosa fiesta bailable el sábado 15 en su bello palacio de Prado y Trocadero. Actuarán 5 afamados conjuntos.

**Para agrega FIESTAS PROXIMAS**

CLUB ESPAÑOL DE ALMENDARES: Magnífica verbena el domingo en sus propios salones de 17 esquina a 6, amenizada por Antonio María Romeu y la Sonora Matancera. Los caballeros pagarán 40 centavos. Damas por invitación.

## DESIGNADO SECRETARIO DEL BANCO GALLEGO EL DR. J. PEREZ CUBILLAS

En la animadísima junta general celebrada el domingo último por el Banco Gallego, —cuyo local radica ahora en Teniente Rey y Cristo— se trataron importantes asuntos, entre ellos el de la plaza de Secretario, de acuerdo con lo que prescribe un decreto recientemente dictado.

La designación recayó en el distinguido letrado doctor José Pérez Cubillas, figura prestigiosa del Casino Español, de la Habana, del Club Rotario y otras grandes instituciones. En ese instante hizo uso de la palabra el señor Venancio Carballo, hombre de números y persona joven e inteligente en el amplio sentido de la palabra, quien se refirió a la personalidad del doctor Pérez Cubillas, quien sabrá orientar de manera acertadísima los asuntos del Banco Gallego. Agregó que este es el que sale ganando, ya que la representación de ese joven intelectual es suficiente para impulsar a cualquier colectividad.

Finalmente el señor Carballo pidió un aplauso para el Secretario, doctor Pérez Cubillas, y la concurrencia, numerosa y selecta, le brindó más bien en una ovación que se prolongó varios segundos.

## TRATARA VARIOS ASUNTOS LA ENTIDAD ESTRADENSE

El jueves 13 del corriente, celebrará su reunión mensual ordinaria la entidad estradense, en la que, después de tratar los asuntos ordinarios, conocerán de la correspondencia recibida y contestada.

También conocerán otros detalles de suma importancia y fijarán la fecha de la Junta General ordinaria, motivo por el cual todos los miembros de la Junta Directiva deberán asistir a la mencionada reunión ordinaria.

Conjuntamente con la Directiva se reunirá la Sección de Propaganda, integrada por un grupo numeroso de entusiastas asociados, que vienen laborando constantemente por el engrandecimiento social.

El secretario de la Sección, señor Serafín García Ares, ruega encarecidamente a todos los componentes de la misma, asistan a la mencionada junta; invitación muy especial que hace a las distinguidas damas que le integran.

## MOVIMIENTO DE ENFERMOS HABIDO EN «LA BENEFICA»

Entradas: Francisco Barrio Pico (Camagüey), Manuel Leonor Díaz, Olegario Rodríguez Mármol (de Encrucijada), Pedro Gómez Blanco, Servando Parapar Parapar, Pedro Martínez Guzmán, Manuel Pistones García, Leonardo Lorenzo Permuy, José Pardo Rey, Benigno Villar Bouzas (de Florida), Manuel García, Adolfo Echevarría Seco y Domingo Balsa Rodríguez.

Salidas: Antonio Abraído Mosquera, Manuel Martínez Barro (de Morón), Aquilino Vila Avite, Antonio Fernández Vázquez (de Artemisa), Gilberto García Benítez, Jesús Abeleira Amor (de Santiago de Cuba), y Amadeo Crespo Armesto.

## LOS DE TEVERGA, PROAZA Y QUIROS ANUNCIAN UNA JUNTA MUY IMPORTANTE

Nos comunica el activo secretario general de la sociedad asturiana «Unión de Teverga, Proaza y Quirós», señor José Vázquez, que el próximo día 14, a las ocho y media de la noche y en el palacio del Centro Asturiano, se celebrará junta preparatoria de elecciones, en la que asimismo se abordarán otros asuntos importantes de carácter colectivo.

Se espera que los chicos de Teverga, Proaza y Quirós concurrirán en pleno.


Dr. OVIDIO MIRANDA

Cirujano-Dentista de «Hijas de Galicia» y del «Centro Gallego».

Consultas de 8 A. M. a 10 P. M.

Luz, número 67, esquina a Villegas. Teléfono M-9252.


M.E.C.D. 2016

AÑO CVI

**Los Gérmenes del Asma Destruídos En 3 Minutos**

La asfixia, la dificultad para respirar, el ahogo del asma y la bronquitis, envenenan su sistema, arruinan su salud y debilitan su corazón. Mendaco, la fórmula de un médico americano, empieza a exterminar los gérmenes del asma en 3 minutos, purifica la sangre y produce nueva vitalidad haciendo posible que Ud. duerma profundamente toda la noche, que pueda comer cuanto guste y gozar de la vida. Mendaco es tan eficaz que se garantiza que en 24 horas hará que Ud. pueda respirar fácil y libremente, haciendo desaparecer por completo el asma en el término de 8 días, o se le reembolsará su dinero al devolver el frasco vacío. Consiga Mendaco en la botica, la garantía lo protege a Ud.

**UN AMIGO DE LA MUJER**

Las artistas de cine no pueden de ninguna manera descuidar su trabajo por causa de las enfermedades peculiares a su sexo. Muchas usan el COMPUESTO MITCHELLA que las calma y aquieta los nervios, alivia los dolores y que es sumamente eficaz en casos de menstruación escasa, excesiva o dolorosa.

Las mujeres próximas a ser madres, y las que empiezan a sentir los temidos síntomas del cambio de edad, hallarán que el uso regular de este remedio famoso desde hace 60 años, las beneficiará enormemente y las confortará durante esos penosos periodos.

El COMPUESTO MITCHELLA no contiene drogas que formen hábito, y es el remedio indispensable para mujeres de toda edad.

Dr. J. H. DYE Medical Institute BUFFALO, N. Y. U. S. A.

En las boticas

**¡ CUIDADO !**

El aire esta cargado de MICROBIOS

Proteja Vd. sus pulmones tomando regularmente

**PASTILLAS VALDA**

vendidas solamente en cajitas

**FARMACIA DROGUERIA DE "JOHNSON"**

DE TURNO LOS LUNES

Obispo Nº 30 TELEFONO-A-2129.

**LA MAYOR**

35 EDIFICIOS 700 EMPLEADOS

**SARRÁ**

DROGUERIA

ABIERTA TODOS LOS DIAS TODA LA NOCHE LOS MARTES

A-8026 A-3641

**FARMACIAS DE TURNO HOY MIERCOLES**

**DESDE BAHIA A PASEO DE MARTI**

Habana No. 112 . . . . . A-8778
Inquisidor No. 1 . . . . . A-6418
Luz y San Ignacio . . . . M-6677
Cuba entre O-Reilly y Obispo . . . . . A-7544
Villegas No. 33 . . . . . M-4030
Cuba No. 52 . . . . . A-7544

**DE PASEO DE MARTI A BELASCOAIN**

S. Lázaro y Campanario. M-4436
Reina No. 107 . . . . . U-4188
Escobar No. 48 . . . . . U-6813
Consulado y Trocadero . M-5052
San Rafael No. 37 . . . . M-5588
Suárez y Apodaca . . . . M-5190
Amistad y San José . . . A-6663
San José y Gervasio . . . U-3030
Tenerife y Carmen . . . . M-5121
Neptuno y Manrique . . . M-4160
Neptuno No. 17 . . . . . A-6566

**DE BELASCOAIN A INFANTA**

Cristina No. 22 . . . . .
Carlos III e Infanta . . . U-6808
Carlos III No. 8 . . . . .
Castillo y Santa Rosa . . M-4655
San Rafael No. 172 . . . . U-7077
Monte No. 246 . . . . . . M-5086
Neptuno y Oquendo . . . U-6924

**VEDADO**

Calle 7 No. 84 . . . . . F-6271
Calle 9 esquina a L . . . F-6161
D y 19 . . . . . . . . F-6292
Línea No. 156 . . . . . F-4040
Calle 23 y G . . . . . . F-6119

**VIBORA**

Jesús del Monte No. 695 . I-7673
San Francisco y Buenaventura . . . . . . . I- 7207

**JESUS DEL MONTE Y SANTOS SUAREZ**

J. Delgado y Lacret . . . I-7755
Rodríguez y Dolores . . . I-7613
Santos Suárez No. 10 . . I-7332

**LUYANO**

Cueto y Santa Ana . . . X-1112
J. Alonso e Infanzón . . X-2371
Justicia y Herrera . . . X-1936

**CERRO**

Calzada del Cerro No. 895 I-7486
Palatino y Atocha . . . . I-7719
Calzada del Cerro 527. . M-9768

NOTA.—Este grupo deberá prestar servicio público todo el día y la noche de los domingos siguientes: Enero 3; Febrero 14; Marzo 28; Mayo 9; Junio 20; Agosto 1o.; Septiembre 12; Octubre 24; Diciembre 5.

Estos turnos han sido acordados en cumplimiento de lo dispuesto en el Art. VI del Decreto-Ley 3604 de 7 de Noviembre 1934.

# Viboreñas

**Santos del día**

Santa Tasiana y los Santos Arcadio, Modesto, Cástulo, Eutripio, Benito, Victoriano y Nazario.

Celebra sus días la respetable dama «Tasita» Peña viuda del inolvidable amigo Juan Manuel Calzada y León, autora de los días de la gentil y bella dama María Calzada viuda de Martínez Perdomo.

Por su expreso encargo advierto a sus amistades se ven impedidas de recibirlas, por no estar aún completamente restablecida «Tasita».

Dedico mi más expresivo saludo a la simpatiquísima señora Benita Sierra, joven esposa del cumplido amigo y distinguido convecino señor Manuel Caballero, que en la Secretaría de Gobernación desde hace muchos años desempeña un cargo de responsabilidades.

Esta noche nos reuniremos sus más allegadas amistades en su residencia de la Calzada del 10 de Octubre, en un íntimo recibo, para demostrarle nuestra sinceras simpatías a los esposos Sierra-Caballero.

Como San Modesto tiene otras dos fechas, sólo hago constar que muy presentes tengo al distinguido compañero en la prensa, señor Modesto Díaz, a cuyo lado laboré cuando era él director de «El Triunfo», y a su hijo el popular «Modestín» Morales y del Campo, excelente profesor de Cultura Física.

Al señor Morales Mesa e hijo el joven Modesto Mesa y Hernández.

De ser hoy los días del bien querido amigo Victoriano Zabala, el excelente y cumplidísimo amigo, le dedico un fuerte abrazo, como mi más expresiva felicitación.

**Señorita Lidia Pelegrí**

Cumplió el sábado los anhelados quince años tan gentil y graciosa figulina, amiguita que mucho admiro, hija de los apreciados esposos señora Mercedes V. de Pelegrí y el buen amigo «Manolo» Pelegrí.

Lidia por la noche tuvo un íntimo recibo en su morada de la Calzada, asistiendo las siguientes parejas que a su lado y el de los autores de sus días pasaron muy divertidas horas:

Carmela Ruiz y Miguelito Ceoffi
Amalia Massana y Manuel Mosquera.
Georgina García y Amadito Vereguill.
Esther Vereguill y Fernando Menéndez.
Consuelo Ruiz y Rolando Pelegrí.
Mercedes Pelegrí y Narciso Alvarez.
Felicia Pelegrí y Miguelito Jiménez.
Raquel Ruiz y Francisco González.
Lina Alonso y Filomeno Ruiz.
Gloria Fuentes y Raúl Naranjo.
Olga Sánchez y Juanito Alvarez.
Amadita Suárez y José García.
Alicia Plasencia y Pedro Pelegrí.
Coralia García y Joaquín Anchía.
Sarita del Río y Bernardo Vázquez.
Felicia Plasencia y Oscar Suárez.
Luisa P. Sáinz de la Peña y Richard E. Dowtmg Jr.

Y la bella princesita quinceña Lidia Pelegrí del Río.

La señoras María Luisa Cáceres de Suárez, Francisca Ortega de Carral, y las señoras Herrera viuda de Garín y de del Río.

Reitero muy cariñosamente mis votos a Lidia porque siempre cumpla muy dichosos años.

**Señorita Hortensia Ferrer Irádier**

Anticipó su recibo tan bella amiguita, trigueña de soberana belleza, para pasar el de su santo, ayer, en la residencia de su queridísima abuelita en San Francisco de Paula, y vióse muy visitada el lunes en horás de la tarde por sus ex-condiscípulas y más allegadas amistades.

Hortensia con sus familiares les dedicó sus más delicadas atenciones y obsequios, pasándose alegres y divertidas las horas.

Eran esas figulinas:

Anita y Lola Rodríguez, Marina Alvarez, Mariana Agudo, Adela Gómez, María Antonio Miguel, Arabella Martínez, Adela Ledón, Alicia López, Consuelo López, Florinda Junco, Elena Guerra, Martha González, Consuelo González, América Díaz, Celia Díaz, Wilma Díaz, Silva Rodríguez, Herminia González, Ofelia Fuentes.

Una vez más felicito a Hortensia, deseándole inquebrantable felicidad.

**Martha Jiménez Oropesa**

La linda y escultural amiguita, que desde muy niña demostró su talento y sentimientos artísticos, nos brindará una sugestiva fiesta en el Círculo de Bellas Artes, el jueves día 27 del presente mes.

Tan pronto reciba el selectísimo programa lo daré a conocer, augurando a Marthica el más brillante éxito desde ahora.

**Un saludo**

No es tarde para dedicarlo al estimado convecino señor Higinio López González y su primogénito el joven «Higinito» López Ariell, que ayer celebraron sus días.

Y con sincero afecto se lo dedico en estas líneas, que hasta su hogar los hago llegar.

**Entre nosotros**

Desde hace unos días se encuentra entre nosotros el estimado señor Armando Hevia y Molina, padre de la bellísima viboreña María Hevia, después de una ausencia de algunos meses.

Sea bienvenido el buen amigo Armando.

**Un ruego**

Lo hago a la persona que hubiera hallado un pasador que se le extravió a una dama en el local del Club San Carlos, el domingo por la noche, el que mucho estima por ser un recuerdo familiar.

Se gratificará a la persona que lo tenga, en mi residencia de la Calzada del 10 de Octubre número 1011, o si me avisan para pasar a recogerlo.

Con expresivas y anticipadas gracias mil, de.—**Urbano del Castillo.**

**ABURRIDA DE LA VIDA**

En el Primer Centro de Socorro fué asistida de graves síntomas de intoxicación Carmen Perdomo Martínez, de 19 años, vecina de Aguila 278. Manifestó a la Policía que con ánimo de privarse de la vida había ingerido un tóxico.

**ARDOR DE ESTOMAGO-GASES**

*son el principio de males mayores*

*¡Protéjase!*

Si usted tiene eructos agrios, pesadez o gases después de las comidas, no crea que la Magnesia Bisurada se limita sólo a aliviarle esas molestias; en realidad le protege a usted de algo más serio; y que le conviene conocer.

Cuando el estómago está recargado de alimento muy condimentado o debido a la bebida, forma exceso de ácido hidroclórico. Si esta hiperacidez se descuida va minando el organismo en forma lenta, casi insensible, traicionera, hasta producir a veces serios desórdenes orgánicos. Al principio, son sólo agruras, soñolencia, dolores de cabeza. Se puede pensar en calmantes: pero más importante que todo es eliminar el mal. Y la Magnesia Bisurada no sólo alivia la incomodidad: elimina el peligro de complicaciones porque *neutraliza la acidez*. Basta una cucharadita en un vaso de agua, después de las comidas. Es agradable y—lo que es más—es un remedio aprobado por la ciencia. Viene en polvo y en tabletas. Recuerde el nombre:

**MAGNESIA BISURADA**

# GUANABACOA AL DIA

**Fiestas del Casino**

Dispónese nuestro Casino Español, a celebrar varias fiestas bailables en honor de sus asociados.

El próximo día veinte y nueve, tendrá lugar un regio baile de sala, que como todas estas fiestas del Casino, resultará un nuevo acontecimiento social.

Los días cinco de Marzo, dos y diez y siete de Abril, son los días señalados para la celebración de grandes bailes de carnaval.

Habiéndose contratado las mejores orquestas de la Capital para amenizarlos.

Nota esta que será acogida con verdadero beneplácito por la sociedad guanabacoense.

Que ha de lucir en el hermoso salón de actos de la progresista institución, sus mejores galas.

Nuevos detalles de esos actos prometo dar a conocer en próximas notas.

**Enfermita**

Desde hace varios días se encuentra enferma la linda muñequita Nancy Mons Valverde.

Hijita idolatrada de los distinguidos esposos América Valverde de Mons y Dr. Juan Mons González, Capitán Médico de la Marina de Guerra Constitucional.

Nuestros votos por el pronto restablecimiento de la pequeña enferma quedan formulados.

**Carta**

Con motivo de la nota publicada en esta Sección de días pasados, dando a conocer la convocatoria que haría el Casino Español, para la celebración del Campeonato de Hand Ball, he recibido la carta que a continuación publico, complaciendo así al señor Alfredo G. Mugica, Presidente de la Sección de Sport de la citada institución.

Dice así:

Sr. José R. Arango de la Maza, Redactor de la sección del DIARIO DE LA MARINA. «Guanabacoa al día». Villa.

Mi estimado amigo:

Por razones expuestas por el señor Oscar Suárez, caballeroso Directivo de la Sociedad Alianza Juvenil, en mi carácter de Presidente de la Sección de Deportes del Casino Español de esta Villa, hube de suplicar a los señores Gumersindo Loureiro y Jesús Menéndez, no tomasen en consideración la petición de la Cancha, que en días atrás les había hecho, para celebrar en la misma el Campeonato de Hand Ball anual.

Como tú, a ruegos míos, anunciaste que esta Sociedad en breve tiempo haría la Convocatoria para la celebración del Campeonato en cuestión, he de agradecerte informes a los asiduso lectores de tu amena Sección de que el Casino Español, deciste de hacer la convocatoria para dicho evento deportivo por recocer muy justas las razones expresadas con civismo y sinceridad por el señor Oscar Suárez.

Rogándote disimules tantas molestias, me reitero una vez más tuyo affmo. amigo s. s.

(Fdo) Alfredo G. Mugica.

Queda pues complacido y a la vez aclarado este asunto que fué motivo de comentarios entre ambas sociedades.

**Teatro Fausto**

Hoy será estrena en el teatro Fausto la emocionante serie de episodios filmada hasta el presente. «La sombra del escorpión».

Quince sesancionales episodios de misterio, intrigas y acción.

**Teatro Carral**

James Syewart y Simone Simon, serán vistas hoy en el Teatro Carral en el más apasionado romance amoroso que el cine ha concebido en todas sus épocas; «El Séptimo cielo».

Y la encantadora Claire Trevor en «Ausencia».

**Brillante acto**

El domingo último la Asociación de Propietarios, Comerciantes, Detallistas e Industriales de Guanabacoa, celebró junta general para la renovación de la mitad de su junta de directiva.

Numerosos fueron los asociados que participaron de ella.

Y en brillante informe de la extraordinaria labor desarrollada por esa institución, en los últimos tiempos, su secretario el Dr. Manuel T. Alonso, hizo resaltar esa labor con las siguientes palabras.

«Breve como acostumbro y aconseja la lógica en estos casos, he de expresar a todos la labor desarrollada por la Asociación durante el año de 1937, que terminó hace poco.

«Tres aspectos importantes presenta la labor que desarrollan las Instituciones de la clase de las nuestra. Aspecto general de lucha o defensa de los intereses generales de la población en que radica y de la clase social que representa; Aspecto también general pero de carácter social o de vida de relación con las demás sociedades locales y organismos oficiales; y la labor callada, pero efectiva, eficaz y particularísima de la defensa de los asuntos judiciales y administrativos de sus asociados, sin que ello signifique que no merezca hacerse resaltar otra labor también importantísima, cual es la de administración y dirección de la Asociación.

«En el primer aspecto tenemos que resaltar la labor que sin exagerar se puede llamar extraordinaria, llevada a cabo por la Sección Pro Intereses Generales de Guanabacoa, de terminar la reparación o pavimentación de las tres cuadras de cada una de las calles de E. Lavedán, E. Guiral y M. Gómez y la totalidad de la calle de Martí, a cuyas obras aportaron los propietarios de Guanabacoa una cantidad aproximada a seis mil pesos.

Por gestiones, también de la Sección mencionada, con la coperación decidida del Alcalde Municipal y del periodista de «Avance» señor José Sánchez Arcilla, se ha obtenido del señor Gobernador Provincial la construcción del parque «Aranguren», faltando sólo la inauguración del mismo cuyo acto por acuerdo reciente de la Junta Directiva ha sido señalado para el día 24 de Febrero entrante estando actualmente gestionando la Comisión designada al efecto todo lo necesario para ello.

Dos problemas de gran interés local se presentaron durante el año que pasó: uno la agudización del problema de la falta de agua en Guanabacoa y el otro el conseguir traer el servicio de Trans Bus a esta Villa, en la solución de los cuales invirtió la Asociación sus mejores energías, así como también aportó los fondos necesarios sin escatimar cantidad alguna, habiendo mejorado el servicio de agua y quedó pendiente el de los Trans Bus por fuerza mayor insuperable.

Y el Dr. Alonso, después de otros brillantísimos párrafos que escapan a nuestra memoria, terminó con el siguiente:

Sólo falta rogar a todos que luchen por obtener la unidad absoluta de todos los propietarios y comerciantes en esta casa de todos, para que con la fuerza incontrastable de la unión lograr todo cuanto de otro modo no puede hacerse. La unión espiritual es necesaria. En las luchas sociales contra las leyes modernas se necesita representar la opinión de todos para que la gestión o campaña que se patrocine o inicie sea la gestión de todos o por lo menos de la gran mayoría de la masa afectada. Ya han pasado los tiempos en que se puede vivir aislado para la defensa de los intereses individuales de cada clase, la lucha se recrudece y es imperativo categórico de triunfo la unión de todos.

Y con estas sus últimas frases se procedió a elegir a los nuevos miembros que han de tener sobre sí el gobierno de esa institución que representa las fuerzas vivas de la Villa.

Cuyo resultado de elección daré a conocer en próxima nota por la falta de espacio y haberme extendido demasiado en esta de hoy.

**José R. Aranzo de la Maza.**

## *De los Juzgados de Primera Instancia*

El Juez de Primera Instancia del Sur, doctor Juan Ignacio Justiz, Secretaría de José Gárate, dictó ayer una providencia como consecuencia del juicio sumario hipotecario que sigue Jesús Valc Rodríguez, contra Laureano Alvarez Valdés, sus herederos o causahabientes, disponiendo que el acto de la subasta dispuesta, tenga lugar el día 12 del entrante mes a las nueve de la mañana.

Con ese motivo se ponen en pública subasta una porción de terrenos situados en el Rearto Batista, de la propiedad del demandado, reclamando la actora la suma de $2,060 de principal, más $1,600.00 de intereses vencidos.

**Un divorcio**

En los autos del juicio de Divorcio que por recíproco disenso establecieron ante el Juez de Primera Instancia de Almendares José M. Llovio Díaz y Rosa María Díaz Olivera, el Juzgado, por medio de sentencia dictada ayer, decretó la separación de ambos cónyuges, a los que deja en libertad de contraer nuevas nupcias.

**Importante pleito**

Desde hace algunos días el Juez de Primera Instancia del Sur, Secretaría de la Rionda, viene conociendo de una importante demanda establecida por los herederos de don Dionisio Velasco contra la Havana Central, ahora en liquidación, y Ferrocarriles Unidos de la Habana.

El procedimiento está ahora en ejecución de sentencia, ya que el Tribunal Supremo, al devolver los autos, ordenó que los Ferrocarriles Unidos de la Habana, debían presentar toda la liquidación de la Havana Central, por haber comprado oportunamente el activo y pasivo de esta Compañía; disponiendo, en definitiva que haga las liquidaciones necesarias que ascienden a varios miles de pesos.

**Noticias de Juzgado Municipal del Norte. Secretaría de Gárate.**

En los autos del juicio ejecutivo seguido por The National City Bank of New York contra Ignacio Pérez Castañeda o sus herederos, se ha dispuesto conferir traslado a los demandados por término de ocho días del escrito de demanda.

—En el juicio de mayor cuantía seguido por González Tamargo y Cía. contra Silvino Fernández, se ha señalado el día 18 a las 9 de la mañana para el examen del testigo Claudio Piquero.

**Relación de los asuntos civiles turnados ayer.**

Exhortos: De Pinar del Río en divorcio por Salvador Viruliche contra Deogracias Carmona y Valdés, al Centro. De Alacranes, en demencia de Laureano Calderín al Este.

Demencias: Juan Freyre, al Centro. Juan Domínguez González, al de Almendares.

Intestados: Catalina Milian de la Mota, al Centro. Manuel Escudeiro, al Este, Emilio Sierra, al Norte. Pedro Pérez Fernández, al este.

Declaratoria de herederos: Amparo Brito Castro, al de Almendares. Isela Constancia Agüero Recio, al Oeste. Severiano Gálvez, al Centro.

Desahucio: Ulises Giberga Touzet y otros contra Orosa y Cía, sobre desalojo del solar uno, manzana 5ta. del Reparto Santa Catalina, al Este.

Testamentaria: Bernardino Crespo y Naveda, al Centro.

Apelaciones: Agripina Fernández contra Ignacio de Quesada, al Este; María Méndez contra María Fernández, al Este; Manuel Carlos Gutiérrez contra Alfredo Pérez, al Sur. Sabatés S. A. contra Sebastián Barceló, al de Almendares.

Pensión de veterano: Nicolás Rojo y Rodríguez, al Sur; Graziella Urzaiz Mendive, sobre pensión de José Mir, al Centro.

Recíproco disenso: Restituto López Montero y María del Pilar Pérez, al Norte; Juan González Pérez y Margarita Alcar Sánchez, al Sur; Humberto Pedroso Díaz y Elena Raquel Miranda, al Este; Trinidad Díaz y Carlos Herrera, al Oeste.

Mayor cuantía por pesos: María Suárez Suárez, contra María Suárez González, al Este.

Divorcios: Jerónimo Hernández contra María Fernández, al Oeste. Vicente Félix Rubio contra Prisca Madariaga, al de Almendares.

**AVISO**

**Línea PACKARD**

HABANA-SANTIAGO

**25% DE REBAJA**

ADEMAS DEL 20% POR IDA Y VUELTA

Es el servicio más antiguo entre La Habana y Santiago, el más seguro, el más cómodo y el más rápido. Todas las ventajas de siempre, ahora a un precio reducidísimo. Salida diaria a las 5.30 a. m. del

**HOTEL PACKARD**

PASEO MARTI 3. TELF. M-7777.

# CRONICA HABANERA

## LOS SEÑORES DE CESPEDES

Entre halagos, entre congratulaciones innumerables, pasaron anteayer la fecha feliz de sus Bodas de Porcelana —veinte años de la más completa paz conyugal— el querido amigo y compañero Julio de Céspedes, Cronista Social de «Alerta», y su gentil e interesante esposa, Evangelina de la Vega.

En unión de sus encantadoras hijas María Julia y Margarita —dos graciosas «jeune-filles» que empiezan a brillar en sociedad— estuvieron «at home» durante todo el día los señores de Céspedes.

Por su residencia del Vedado desfilaron sus numerosas amistades, que fueron obsequiadas con un riquísimo y espléndido «buffet-supper» servido al dar las nueve en el bello comedor de la casa.

La mesa, decorada por los hermanos Armand, los acreditados floristas de Marianao, llevaba en su centro una «corbeille» preciosa, estilo «Capitolio», confeccionada a base de «sweet-peas», gladiolos y dalias en variados colores.

Durante toda la noche reinó en aquella casa, la más completa animación.

Se hizo música por el famoso Trío Pinareño que ejecutó entre los aplausos y celebraciones de la concurrencia, un variado programa de canciones y piezas bailables.

Entre los matrimonios que allí se encontraban, recordamos los siguientes:

Miguel Suárez y Esperancita de Cárdenas, doctor José Ramírez Olivella y Lola Farnés, doctor Miguel Figueroa y María Teresa Miranda, Charles Simpson y Blanquita Urbach, doctor Carlos Hernández Miyares y Dora Núñez Mesa, y Emeterio Zorrilla y su bella y elegante esposa Chiquitica Armenteros.

Gustavo Linares María Barillas, doctor Gonzalo Zúñiga e Isabel Reyes, ingeniero Oscar Contreras y Carmela Zaldívar, Angel Estrugo y Amelia Díaz, ingeniero Enrique Pujals y Magdalena Hernández, ing. Humberto Fonts y Margarita Hernández y doctor Pedro A. Barillas y su esposa María Bisbé, tan bella.

Rafael Martínez Arenas y Sara Conill, José C. Suárez y Delia Martínez Díaz, José Mier y Sara Martínez, doctor Ramón H. Ruiz y Hortensia García Barbón, Gabriel Lorenzo y Gloria Diago, doctor Roberto Pedroso y Beba Pujals, doctor Enrique Madán y Margarita Rey, doctor Emilio del Real y Rosa Pertierra.

Alberto Armand y su bella esposa Matilde León.

Enrique Arango y Nila Núñez Mesa, Salvador Díaz Ossa y Adelina Sepúlveda, Pedro Montalvo y Carmelina Tarafa, Salvador Juncadella y Estela Gamba, José M. López y Pura Alfonso; Aleandro Texidor y Cuca Pons, Francois Baguer y Nena Pessino y Laureano Rodríguez Castells y su gentilísima esposa Consuelo Conill.

Y completando la relación de los matrimonios nuestro estimado compañero de «Avance», Miguel Baguer y su interesante esposa, Tulita Bosque.

Tres señoras distinguidas, Hilarita Fonts viuda de Martínez Fabián; Malula Rivero de Scull y Adelita Rodríguez de Moenck.

Entre las señoritas, rodeando a las de la casa, Delia Margarita Suárez, Yolanda Simpson, Mercedes Barillas, Josefina Fonts, Teresa Pujals y Alicita Martínez Fonts.

Y entre los jóvenes, Freddie Goudie, Ricardo Gálbis, Fernandito Scull Jr., Enrique Baradt, Ciro Uribarri, Eddy Lamadrid.

Y este Cronista.

Las amistades de los esposos Céspedes-de la Vega le hicieron un valioso presente como recuerdo de sus Bodas de Porcelana, consistente en una finísima vajilla de porcelana.

Felicidades.

LA FIESTA DE AYER. — Bella y suntuosa, la fiesta de ayer.

Fiesta de niños que ofreció en su gran mansión del Vedado, la gentilísima dama Lola Larrea de Sarrá, para festejar a sus nietos, Thorwald e Hilda Sánchez Sarrá, lindos hijos del conocido matrimonio Thorwald Sánchez y Tina Sarrá y José Antonio y Luis Mejer Sarrá, encantadores hijos del simpático matrimonio José Antonio Mejer y Ofelia Sarrá.

Se desarrolló la fiesta en el precioso parque de diversiones que a un costado de aquella lujosa mansión del Vedado, han instalado los señores de Sarrá, para los nietos de la familia.

Nada falta allí, en alicientes y atractivos para los pequeños.

Fué servida una rica merienda.

Y se rifaron dos valiosos juguetes.

También recibió cada uno de los asistentes un lindo juguete, lo que contribuyó a la animación y alegría entre la legión infantil allí reunida.

Rodeaban a la gentilísima Loló Larrea de Sarrá, haciendo los honores de la casa, sus tres hijas, Tina Sarrá de Sánchez, Hilda Sarrá de Mejer y Ofelia Sarrá de Mejer, su madre amantísima, la alta dama Lola Pina viuda de Larrea y sus hermanas Sara Larrea de García Tuñón, Beba Larrea de Alonso Patiño y Raquel Larrea de Pla.

A continuación van los nombres de los pequeños.

Un concurso lindísimo de niños pertenecientes a nuestras principales familias.

Entre las niñas, María Teresa y Ana María Sánchez, Alina Carrillo, Aleida, Alina, Margarita y María Cristina Sánchez, Leonor y María Luisa Lobo y María Victoria del Valle, tan bonita.

Diana García Pedroso, monísima.

María Luisa Almagro, Eloísa Maestry, Peggy Morales, María de Cárdenas, María Teresa Batista, Cuqui Sanguily, Marisol y María del Pilar Vizoso, Carmen Hill, Aimée y María del Carmen Argüelles, Cristina Miyares, Graciella Bethart y la linda Angelina Bustamante.

Olga Castelciro, graciosísima.

Cristina y María Albear, las dos muy bonitas.

Sylvia García Tuñón, María Elena Larrea, Ofelita Colmenares, María Luisa y Raquel Plá, Angeles Aballí, Mariana Sardiñas, Carmen Arenas, Elena, Alina, Beba y Lourdes Aguilera, Elena Coroalles, Zorna y Anaís Echevarri, Ana María Goicoechea, Celia María Uuman, Olga García Kohly y Marta Chacón.

Entre los niños, Antonio Carrillo, Carlín Sánchez, Juan Adriaensens, Leopoldo Aguilera, Joaquín y Frank Viñales, Enrique Conill, Panchete Vives, Mario y Heriberto Lobo, Fernando Alvarez Tabío, Carlín de Cárdenas, Eduardo y Laureano Gutiérrez, Jorge de Cárdenas, Agustín, Julio, Víctor y Laureano Batista, Fifote y Goyo Herrera, Javier Vizoso, José Antonio Hill, Francisco de la Cámara, Juan Antonio Muller, Gonzalo Sánchez Mousso, Nicanor Bandujo.

Genaro Novoa, tan gracioso.

Armando Larrea, monísimo.

Alvaro Sardiñas, Richín Díaz Albertini, Alvaro Galán, Federico Sánchez y el simpático Alfonso Fanjul unior.

TARDES DEL SEVILLA.—Siempre animadas, siempre concurridas, se ven día tras día las tardes bailables del hotel Sevilla Biltmore.

Después de las carreras se han impuesto los tes del aristocrático hotel como una prolongación para nuestra sociedad elegante.

Se baila siempre en la terraza con la magnífica orquesta Havana Casino, mientras que en el bohío criollo ameniza el famoso Trío Pinareño.

El Trío Pinareño contratado por la dirección del hotel para toda la temporada, ha sido un feliz acierto ya que se trata de tres magníficos cantantes que se hacen aplaudir grandemente por sus maravillosas interpretaciones.

El último te fué un lleno completo.

Citaremos algunos parties:

El doctor José M. Carreras y su señora Elena Tremols en una mesita, con dos parejas: María Rosa Burcet y Arturo Miles y Esperanza Tremols y Bonocio Burcet.

Otra mesita, las señoritas Lukita y Elena Alvaré y los jóvenes Leopoldo Jaba y Miguel A. Suárez Jr.

El doctor Mario Montero, Fiscal de la Audiencia y su señora Carmelina Maresma, con el doctor Alberto Carbonell y Hortensia Maresma.

Otra mesita, con los esposos Pin Inclán y Minita Pérez Chaumont y las señoritas Phyllis Williams y Clara Luisa Legodburu con los jóvenes Fernando Mendigutía y Juan M. Morales.

La señora Juana M. viuda de Navarro en otra mesa con la señorita Elodia Navarro y el joven Antonio Fernández.

En la mesa del señor Paco García Gómez y señora Adelina Giscart, estaban dos matrimonios jóvenes: Carlos Morales y María Teresa Collazo y Cuco Morales y Carmen Torruella.

En otra mesa las señoras Sara Soliño y Cuquita Rosainz con los señores Reinaldo Ramírez Rosell y Alberto Godoy.

Los doctores Urbano Godoy y Manuel Felipe Camacho, en un party, donde se hallaban Piedad Sarrais, Cecilia Boada y Teté Suárez.

Otro party formado por el señor Luis López Gobel y su señora Armanda Fernández, con la señorita María Cristina López Gobel y John Mellon.

Mr. O. Berad y señora.

En otra mesita las señoritas Margarita y Leo Díaz Quibus con los jóvenes A. Capetillo y Alfredo Gamecí.

Con Mr. and Mrs. Milton M. Stone, se encontraban sus invitados el Commender Philip Boray, Mr. David Abravanel y Mr. and Mrs. Isidoro Abravanel.

En una mesita la señora Eugenia de Regil, con los esposos Alvaro de Regil y Julia de la Guardia y la señorita Olga de la Guardia y el joven Armando Criado.

Otros parties más completan la relación.

LA CRUZ BLANCA DE LA PAZ.—La Fundación Cruz Blanca de la Paz, que preside la señora Blanquita Fernández de Castro de Jardines y que está integrada por distinguidas damas de nuestra sociedad, celebrará la toma de posesión de la nueva directiva, el próximo sábado, con un almuerzo en el hotel Nacional, que será amenizado por el Conjunto Artístico Memphis.

En dicho acto expondrá la nueva directiva su programa de acción a fin de laborar por la confraternanización humana.

Las adhesiones para este banquete pueden dirigirse a la oficina de la Cruz Blanca de la Paz, en el edificio «Casteleiro», Oficios 18, departamento 204, donde deberán recogerse hoy los tickets del almuerzo.

LA FLOR DE LA CARIDAD.—El Comité Central Organizador de la «Fiesta de Caridad», que preside la señora Mercedes Carballal de Remos ha tenido el acierto de designar como Presidentas de los Comités Provinciales a damas tan distinguidas y entusiastas como Lolita Ochoa de Benítez, en Pinar del Río; Caridad González de García Pedrosa, en la Habana; Violeta S. de Pérez Arocha, en Matanzas; Mónica Fajardo de Gómez, en Santa Clara; Lucila Garbalosa de Sánchez, en Camagüey y Eustaquia Frías de Rodríguez, en Oriente, esposas de los Jefes de los Distritos Militares respectivos.

Y al llamamiento que ha dirigido en solicitud de cooperación ha respondido, unánimemente, toda la feminidad de la República.

Señoras y señoritas, de la mejor sociedad, de todas partes, se aprestan a distribuir, el próximo 26 de febrero, la «Flor de Caridad» en la más importante cuestación pública que se realiza entre nosotros.

Conocida su finalidad.

No es otra que llevar el pan al menesteroso; la educación al huérfano; el techo a la viuda y la medicina al enfermo.

Esta «Fiesta de Caridad» al igual que el año pasado, tiende a socorrer todas las necesidades y a enjugar todas las lágrimas.

Ninguna colaboración popular, por eso, debe ser más espontánea que la que se ofrezca a esta magna empresa caritativa de la «Corporación Nacional de Asistencia Pública.

EN EL INSTITUTO CIVICO MILITAR.—Un acto brillante constituyó el almuerzo criollo ofrecido por el Jefe del Ejército Constitucional, coronel Fulgencio Batista, el domingo en el Instituto Cívico Militar, con motivo de la inauguración oficial de aquel centro.

El Honorable Presidente de la República, doctor Federico Laredo Bru, y representaciones del Gobierno, del Congreso, de las Fuerzas Armadas, de la Prensa, etc., asistieron al acto.

Las mesas, decoradas por «El Clavel», el famoso jardín nacional de los hermanos Armand, llamaban la atención.

Una preciosidad el decorado de la mesa presidencial.

Lucía en su centro la bandera del 4 de Septiembre primorosamente tejida con flores en sus colores naturales y en el resto lindísimas «corbeilles» estilo «Primavera».

Las ochenta mesas restantes lucían también exquisito adorno de flores hecho por aquellos floristas maestros del famoso y elegante jardín de Marianao.

CUMPLEAÑOS.—En la fecha de hoy, celebra su cumpleaños la encantadora niña Leonor Losada y Soberol, hija del estimado compañero Jess Losada.

Cumple la simpática Leonor diez años.

Felicidades.

FELICITACION.—Se la enviamos con estas líneas al señor Pedro Tuñón Alvarez, tan conocido por la colonia española, que acaba de ser designado por la dirección del periódico «Patria», para redactar la plana de Sociedades Españolas.

Al nuevo compañero un saludo.

**Luis DE POSADA.**

**CLINICA DE OJOS**

**DR. ENRIQUE CUELLAR DEL RIO**

DIRECTOR OCULISTA

Consultas: 9 a. m. a 7 p. m. REINA No. 88. Teléfono M-7766

Si tiene

**TOS**

Combátala. No la deje avanzar. Atiéndase pronto como recomiendan los médicos.

Conviene recordar lo frecuente que se receta en muchos casos la

**MIEL y ALQUITRAN de Pino del Dr. BELL**

**Recientemente embarcó rumbo a los Estados Unidos, para completar en un acreditado plantel su educación, la bella señorita Lila Muiña. Muchos éxitos en sus estudios le deseamos.**

## Preso por agentes de la Secreta un pícaro, '7 curvas'

Confesó que había robado prendas por valor de $150. Otros individuos detenidos

El jefe del grupo de la Secreta dedicado a perseguir a los delincuentes arrestó ayer a Luis Dreke Alfonso, conocido por «Siete Curvas», el cual desde el pasado 27 de diciembre venía rehuyendo la acción de la justicia y era buscado por saberse que fué autor del robo de un reloj valuado en $150.00, con su leontina y una cuchilla, a Hoeard G. Schleiter, avecindado en el hotel «Inglaterra», en ocasión de transitar el último por Aguila y Neptuno. Dreke, después de consumar el despojo, se dió a la fuga, pero la Secreta practicó investigaciones, por medio de dicho grupo, y pudo localizarlo en su domicilio de Revillagigedo, 114, habitación, 6. Confesó el acusado que él era el autor del robo y que dichos objetos los había negociado a un traficante en oro viejo, de nacionalidad turca, que frecuenta la esquina de San Nicolás y Monte. Dreke fué recluído en el vivac por el Juez de Instrucción de la Segunda Sección y la Secreta sigue investigando para localizar al citado traficante.

**Otra detención por estafa**

La Secreta también detuvo a José Figueroa Martínez, residente en Someruelos, 54, por ser el que estafó un reloj-pulsera de oro a Crisanto Noda Rego, que es vecino de Llinás y Nueva del Pilar. Dijo Figueroa que él no estafó el reloj, sino que Noda se lo entregó como garantía de diez pesos que le prestó, de lo cual tiene testigos. Requerido por fianza de $100.00 la prestó, quedando libre y dándose cuenta al Juzgado Correccional de la Cuarta Sección.

**SE INFIRIO UNA PUÑALADA CON ANIMO DE SUICIDARSE**

El vigilante 2024, recogió en la esquina de Gloria y Zulueta, herido gravemente, a Julio Talavera Tardio, natural de Cienfuegos, de 48 años de edad y vecino de Argüelles número 145, en la Perla del Sur.

Conducido al Primer Centro de Socorro, el médico de guardia reconoció al lesionado apreciándole una herida penetrante en la región costal izquierda, de carácter grave.

Manifestó a la Policía Talavera que con ánimo de privarse de la existencia, debido a la precaria situación que atraviesa decidió suicidarse y con ese fin adquirió un cuchillo, el que fué ocupado, infiriéndose la herida que presenta.

Pasó al Hospital «Calixto García» para atender a su curación.

**PROCESADO CON 1.000 PESOS**

El Juez de Instrucción de la Primera, dictó auto de procesamiento contra Pedro Hernández Martínez, señalándole fianza de mil pesos por un delito de robo.

**APRENDA INGENIERIA DE FUERZA MOTRIZ**

**TODA CLASE DE MOTORES DE COMBUSTION INTERNA - GASOLINA, PETROLEO, GAS, ETC. DIESEL**

Con el advenimiento de los motores DIESEL, de funcionamiento económico asombroso, la producción de la energía mecánica que mueve las ruedas de la Industria está experimentando una transformación y desarrollo imprecedentes, muy en particular en los países de habla española, donde la demanda de hombres debidamente preparados es cada vez mayor.

**Estudio Fácil y Al Alcance De Todos**

Esta Institución, única en su especie, establecida desde 1905, le ofrece el método de enseñanza más práctico y moderno que existe para aprender la INGENIERIA DE FUERZA MOTRIZ, abarcando toda clase de MOTORES desde los más rudimentarios de VAPOR y COMBUSTION INTERNA, hasta los modernísimos y cada vez más populares motores DIESEL, usados en la Agricultura, en la Minería, en los Ferrocarriles, en la Aviación, en la Marina; como Plantas Estacionarias para el alumbrado eléctrico y para la producción de fuerza en general.

¡Eleve su posición a la altura de los tiempos en que vivimos!

Estudie En Su Propia Casa y En Español

Pida Hoy Mismo mi Libro GRATIS

ENVIE ESTE CUPON

Sr. J. A. ROSENKRANZ, Presidente, NATIONAL ENGINEERING SCHOOLS
4006 So. Figueroa Street Depto. No.
Los Angeles, Calif. E. U. A.

Sírvase enviarme, sin ninguna obligación de mi parte, su Libro Ilustrado GRATIS, descriptivo de las Oportunidades en la Ingeniería de Fuerza Motriz. 51-F E

Nombre ____ Edad ____
Dirección ____
Población ____ Edo. o Prov. ____

M.E.C.D. 2016

# LLEGO DE STO. DOMINGO LA MISION ESPECIAL QUE ASISTIRA AL ENTIERRO DE LOS AVIADORES CUBANOS

## SE RENDIRA UN GRAN HOMENAJE PUBLICO A LA MUJER ESPIRITUANA DE LAS GUERRAS CUBANAS DE INDEPENDENCIA

# DE LA VIDA NACIONAL

## TIERRAS DE ORIENTE

**Bayamo**

Tiene un título, —la «Heroica»—, el que sin duda la complace más. No han podido enturbiar el heroísmo las burlas de los cobardes en estos últimos tiempos. España, es en Europa, en este instante, la última nación heroica, —contaba Eca de Queiroz en París, esta vez sin rezumos de ironía. Hay que acoger el elogio como el mayor que se pudiera hacer de la vitalidad de una nación. España, en este momento, está probando merecerlo a fondo, pero también es seguro que aún son muy numerosas las naciones—en Europa y fuera de ella—, que miran con desprecio a los cobardes, y sienten el heroísmo como una profundísima virtud.

Bayamo, la Heroica: es cierto. Bayamo, la abandonada; Bayamo la sometida a todos los olvidos dolorosos... Vive en un gris indeciso, que no es resignación, sino cansancio. No es pueblo que se duerma en la penumbra de sus recuerdos de ayer; es pueblo, por el contrario, que se resiste a dormirse. Lo envuelve por todas partes un aroma caliente de bancal, un ímpetu violento de abundancia, un reflejo fogoso de riqueza... Su parque, su corazón. Las solas gotas de gracia, de belleza y de alegría que han sido derramadas sobre el pueblo, están en sus arriates y en sus rosas. Su parque, su corazón, con palpitaciones firmes, hondas de intensidad, y hondas de ritmo... Después, ya todo son calles que quieren arrojarse sobre el campo, ávidas de él, enamoradas de él. No les deja la prisa engalanarse: aun más que calles son brazos que parecen torcerse con violencia, siempre hacia el campo, en direcciones múltiples... Quieren coger la exuberancia plena, de potencialidad incontenible, que rebasa de sus surcos, y este afán es el drama de su vida, porque a todos los brazos de Bayamo les han cortado los dedos.

Bayamo, la abandonada... Ella lo dice, persistentemente, a ver si al fin se la escucha. En toda la ciudad se halla esta queja. Bayamo, la abandonada, que ha sido declarada aún no hace mucho monumento nacional, y que se siente humillada, cuando recibe extraños en visita. En ella no se encuentra el menor rasgo de monumentalidad: los tuvo abundantemente: no le han sido repuestos todavía, en tantos años de espera. Bayamo fué de los focos donde primeramente se encendieron las iras del siboney, cuando vió que arribaban a su costa las carabelas de España; Bayamo fué asimismo de los focos donde primeramente formó un pueblo la mano del español. Ciudad heroica, sin duda; estaba el heroísmo en su destino de modo consustancial, y lo fué en el momento de nacer, y lo fué en el momento de extinguirse. Ciudad heroica, sin duda, porque juzgó necesaria para la independencia de su tierra su desaparición entre las llamas, y fué ella misma la que echó el incendio en plena devastación sobre el conjunto de bienes, sobre la teoría de palacios, sobre la suma de grandezas todas que había alzado a lo largo de los siglos.

Todo lo que ahora tiene, aún es de ayer. Es mucho, porque ella es rica; es mucho, porque lo que es, le salta en borbollón de su labor. Bayamo aspira a continuar su historia con el honor, y los timbres, y los esfuerzos de siempre, ya que en su historia se centran las más viejas raíces del país. Se ve que arde en su espíritu de lleno un encendimiento de ansias, un afán de escaparse a toda costa de la oscuridad actual, un empeño de envolverse, con toda dignidad, con todo atuendo, en el manto que tuvo en otros siglos de magnífico esplendor... Se ve que lucha sin tregua... Pero la ciudad heroica es también la ciudad abandonada, que se sabe abandonada. Ella lo dice persistentemente en larga queja continua con manifestaciones diferentes que surgen de todas partes, de la conversación y del artículo, del clamor que se eleva hacia el Estado, y del letrero en la rúa que pide una migaja de atención. Bayamo, por la patria, se dió toda: lo que ahora quiere es ayuda, para poder cuajar en brillos dignos de prestancia de ayer, estos esfuerzos tan hondos en favor de su propia reconquista, que hoy está realizando vanamente.

Una Cenicienta más: la que puso en su lar mayor cariño, entre las brasas bermejas. Y ya lleva esperando muchos años, para la maravilla merecida de su transfiguración, a que un amanecer de albada azul, pase el hada Justicia por allí...!

**La edad heroica de la juventud**

La «Juventud Unida» se titula una entidad de Bayamo. Yo he de hablar de ella detenidamente. Todos los pueblos de Cuba debieran entender como un deber el agruparse en entidades de estas. Es ley de juventud la exaltación: es ley de juventud, generalmente, el envolver las cosas en purezas de extremada irrealidad, y de realización inasequible. Más aún que por sentimientos, la juventud procede por impulsos, y cuando más entiende construir, es casi siempre cuando más destruye. La regla general, en este caso, es la del gran político francés, que volviendo los ojos tristemente a sus actividades de otro tiempo, dijo una confesión en una frase.

—Mi juventud—contaba con dolor, —hizo mucho daño a Francia...!

Es la regla general, cuando la juventud no busca frenos en el estudio y en la autoridad, en el sosiego y la historia. Tras el rodar de los años, amortiguados los fermentos todos de sus inquietudes de hoy, también habrán de ser muchos quienes en Cuba repitan esta misma expresión con igual pena. Su juventud, en efecto, también habrá hecho a Cuba mucho daño, cuando pensaba hacerle mucho bien.

Y es la juventud, no obstante, la que debe infiltrarle a este país con mayor intensidad, fuerzas de renovación, teniendo siempre a los ojos, aun en la misma iniciación de un gesto, la responsabilidad de todas las posibles consecuencias. En esta tierra, tan nueva, ya son muchas las lumbres apagadas que hay que volver a encender, y son muchos los miembros paralíticos que hay que obligar a moverse. Aun su misma política, tan joven, es ya rutina infecunda y vejez infecunda, por lo tanto. Se necesita mocedad valiente, de dinamismos enérgicos, para la gran labor del porvenir. La necesita toda la República; y entre los pueblos que más, la necesita Bayamo para su resurrección.

Son muchos los desalientos que hoy tiene esta ciudad en el espíritu. Su desilusión ya es larga, y ya cree que su historia venidera habrá de perderse siempre en la desesperanza decisiva. Por otra parte, esta zona es de las preferidas, ya hace tiempo, por los explotadores del engaño para la sementera de incultura. La plaga, en otros lugares, está en la sementera de doctrinas de finalidad anárquica: aquí, en la sementera de doctrinas de primitivismo estúpido. No quiere ello decir que en este aspecto sea esta zona una excepción: sí quiere decir que en ella, estos explotadores se producen con mayor intensidad. No quiere decir tampoco que la mayor legión de sus adeptos se los consigan aquí; llegan de fuera, en tropel; llegan de tierras distantes, en alguna ocasión, en caravanas. Sí quiere decir, en cambio, que estos explotadores utilizan los prestigios de esta zona para hacerlos valer en su favor. —Bayamo—asegura un libro de La brujería en la Habana—, Bayamo siempre fué tierra de brujos...

Hay que explicar esta frase, que no significa nada contra la ilustración de este lugar. Las toscas supersticiones que viven todavía en sus contornos, transmitidas en herencia, son las que hallaron en diversos pueblos los primeros españoles que hubieron de abordar el contiente. Varios de sus cronistas las consignan, y consignan sobre todo esta superstición en que se dice que la enfermedad de un hombre procede de un espíritu exterior, que se le mete en el cuerpo. Cyno Bayo, aún a estas horas, volvió a encontrarla en las supervivencias de tribus de la América Central. La aportación africana a las supersticiones de esta clase, no debió ser novedad, debió ser confirmación. Es decir, que en la fe del siboney, estaba ya esta creencia con un arraigo de siglos, —de una profunda multitud de siglos, cuando se realizó el descubrimiento—. Toda esta zona, tan poblada entonces, tenía estas supersticiones en su pobre doctrina metafísica, y de ellas reclamaba a todas horas el consuelo a sus dolencias. Bayamo es uno de los pocos pueblos donde permite la historia establecer relaciones entre el conquistador y el siboney, y caminar de entonces hasta hoy con continuidad precisa.

Y se fundió el siboney con el conquistador, —en cualquier tiempo—, y esas supersticiones continuaron, con las tenacidades implacables de toda superstición, atravesando los siglos por el hilo de la historia de Bayamo, hasta incrustarse en el momento actual. Es la regla corriente en todas partes: gran número de países aún viven—en sus costumbres, en sus supersticiones, en sus mitos—, de sustancia primitiva de sus edades de piedra. Y esto de que se acojan a Bayamo como a un ambiente propicio los especuladores de más nombre, prueba que la ciudad, con un incendio, pudo interrumpir su vida, pero no pudo interrumpir la marcha de las supersticiones de otros siglos que se incubaron allí.

Todo esto es arcaismo indiscutible que se debe aquilatar; su práctica, no obstante, es incultura que se debe suprimir. La juventud de Bayamo tiene una gran misión que resolver: la de llevar su optimismo a todas las actuaciones que han de devolver al pueblo sus engrandecimientos anteriores, y la de hacer cruzada de cultura que imposibilite, pronto, la labor de curanderos, de espiritistas, de brujos, que buscan en el nombre de Bayamo, la abandonada y la heroica, un prestigio inicial en que envolverse.

C. CABAL.

## NOTAS POLITICAS PINAREÑAS

**«Panchito» Blanco y el liberalismo**

El brillante resurgimiento del Partido Liberal, vigoroso y formidable como nunca, se ha debido a que cuenta con factores innegables de arraigo electoral como el candidato a Representante señor Francisco Blanco San Juan, que ocupa el número uno en la boleta de ese partido.

Hombre de renovación sincera, de espíritu progresista y positiva atracción personal, bien pronto se vió rodeado de elementos distinguidos de la política vueltabajera, y así tenemos que su actuación ha hecho posible sacar de su actitud abstencionista a figuras brillantes de la tendencia menocalista que actualmente laboran incansablemente por su triunfo.

«Panchito» Blanco es un candidato del pueblo. Por eso conquista adeptos en todos los términos de la región del tabaco y lleva al tradicional partido del gallo y el arado factores de éxito electoral. Consolación del Norte es una elocuente prueba de ello. En este término donde no existían apenas liberales, la candidatura de Franco Blanco garantiza un enorme porcentaje de votos para la vieja agrupación política cubana.

Mantua es otra demostración de las simpatías populares del candidato, que viene a la vida pública de su país animado por el noble propósito de contribuir al mejoramiento de las clases campesinas, con las que está íntimamente ligado por su condición de cosechero de tabaco y ganadero.

Con él actúan, además de su padre, valor positivo de la política pinareña y figura destacada en el mundo de los negocios, porque Don Pedro Blanco Torres fué Representante a la Cámara y supo demostrar en todas las situaciones difíciles para el liberalismo, el caudal inmenso de sus fuerzas propias.

La candidatura de «Panchito» Blanco es de amplia renovación. De triunfo seguro.

**Factor elevado**

Es indudable que la postulación dentro del Partido Liberal de hombres de las simpatías extraordinarias de un «Panchito» Blanco y otros, hacen posible que el factor del liberalismo sea elevado y que asegure tres actas de Representantes y pueda discutir con ventajas el residuo mayor a cualquier otra colectividad adversaria.

Todos los cálculos hechos a punta de lápiz nos llevan al convencimiento de que el Partido Liberal obtendrá el mayor factor provincial y por lo tanto, más actas que los otros partidos.

**Quintero activo**

Con verdadero acierto y gran actividad, sigue adelante en su campaña política el Dr. Everardo Valdés Quintero, líder destacado del CND a quien apoyan con todo su vigor incontenible los términos de Consolación del Sur, San Luis, San Juan y Martínez y Pinar del Río.

Quintero, inquieto y laborioso, conoce la política y sabe colocar sus peones, para la batalla final, en la que será triunfador seguro.

Guillermo Rodríguez.

## Se harán los planos y proyectos para unir a Cienfuegos con Topes de Collantes por una nueva ruta

Varios edificios destruídos por un violento incendio en el pueblo de La Maya. Desmentido que haya huelga azucarera en Oriente. Misión dominicana a La Habana

INFORMACION TELEGRAFICA DEL INTERIOR DE LA ISLA

**Por nuestros corresponsales a través del hilo directo del DIARIO**

### PINAR DEL RIO

**INAUGURADO UN PLANTEL ESCOLAR**

MARIEL, enero 11. DIARIO. Habana.—Con la asistencia del Superintendente de Escuelas de la provincia, de las autoridades y pueblo en general, quedó inaugurado en ésta el plantel número 1, de esta ciudad, produciendo gran entusiasmo el acto. En nombre de la Asociación de padres y maestros hizo uso de la palabra brillantemente el doctor Mejil. El profesor Fernández Valdés, recitó el soneto «La Escuela», e hizo el resumen el señor Superintendente, siendo ovacionado.— Rodríguez, corresponsal.

**PUSO FIN A SU VIDA**

ARTEMISA, enero 11. DIARIO. Habana.—Antonio Morejón, de 61 años, blanco, vecino de la finca Villalta, ingirió fuerte dosis de tinta rápida, falleciendo momentos después.—Corresponsal.

**AGREDIDO AL SALIR DEL JUZGADO**

PINAR DEL RIO, enero 11. DIARIO. Habana.—Epifanio Esquijarrosa, conocido por «Serrano» después de prestar declaración en el Juzgado Municipal de Mantua, fué agredido por Guillermo Crespo, utilizando un revólver. Al fallarle el disparo, le propinó con la culata del revólver un golpe en la cara, produciéndole una herida grave debajo del ojo derecho. Las autoridades actúan.

—La joven Anita Linares Ramos, por estar aburrida de la vida ingirió cierta cantidad de polvos Verdín, en la finca «El Funche», del término de Guane, sufriendo una grave intoxicación.

En la carretera de Taco Taco a Santa Cruz de los Pinos, el soldado Justo Guzmán Herrera, encontró un individuo nombrado Estanislao Cabrera Alvarez, gravemente intoxicado, suponiéndose haya atentado contra su vida por hallarse aburrido.—Guillermo Rodríguez, corresponsal.

### MATANZAS

**Conferencia de divulgación agrícola**

PEDRO BETANCOURT, enero 11. DIARIO. Habana.—Anoche se celebró en ésta, ante una selecta concurrencia una Conferencia de Divulgación Agrícola y experimentación de la cría del gusano de seda, organizado por la Secretaría de Agricultura, censurándose el hecho de que se ofreciera en una sociedad particular, no en un lugar público, por existir muchas personas interesadas en estos conocimientos. Elementos perjudicados me piden haga constar este hecho y su protesta ante el Secretario de Agricultura, para que ordene una nueva Conferencia en ésta a la que puedan asistir cuantos lo deseen, y prohibiendo dichos actos en locales exclusivos.—Corresponsal.

### SANTA CLARA

**UNA RIÑA**

RANCHO VELOZ, enero 11. DIARIO. Habana.—Cuando el policía Ramón Corzo, trataba de llevar a la escuela al menor «Chacho» Santana, que se negaba a obedecerle, intervino un hermano de éste nombrado Alvito, degenerando la cuestión en una riña, que la mediación de distintas personas impidió tuviera lamentables consecuencias. Alvito ingresó en el Vivac. Entre los curiosos que presenciaron el escándalo, se comentaba la inutilidad de la razia contra los menores que no asisten a las escuelas públicas, pues dichos planteles, desde el comienzo del curso, carecen de materiales de enseñanza.—Corresponsal.

**COMISIONADO EL JEFE DEL DISTRITO PARA LA CONFECCION DE UNOS PLANOS Y PROYECTOS**

CIENFUEGOS, enero 11. DIARIO. Habana.—«Pepillo» Hernández, terrateniente de las Lomas de Siguanea, quien preside nutrida comisión de agricultores de esa zona, nos manifestó que el Presidente de la República, después de oír el parecer del Secretario de Obras Públicas, ha comisionado al Jefe del Distrito, señor Torriente, para que confeccione los estudios y proyectos, que comprende una carretera desde la represa del Acueducto en el Habanilla a Topes de Collantes, para facilitar con el menor costo, el paso de los ríos Hanabanilla, Río Negro y Guanayaco, cediendo Obras Públicas las estructuras metálicas, de puentes que dejaron de utilizarse en vasto plan de obras públicas de la época de Machado. Se ha acordado según nos informó el señor Hernández, que los propietarios de las fincas que atravesará la ruta mencionada, contribuyan con sumas en efectivo, que se espera monten algunos miles de pesos para ayudar al Gobierno a realizar dicha obra.—Obdulio García, corresponsal.

### ORIENTE

**FALLECIO «EL AMERICANO»**

SANTIAGO DE CUBA, enero 11. DIARIO. Habana.—Falleció en el Hospital el individuo conocido por «El Americano», a consecuencia de las lesiones recibidas al ser alcanzado por una máquina en Garzón y Tercera.

Fué asistido en Emergencia, Carlos Bello, de 35 años, de una grave intoxicación, la que se procuró con ánimo de suicidarse por encontrarse aburrido de la vida.

**COMISION DOMINICANA**

Llegaron en avión y continuaron viaje los miembros de la Misión dominicana que asistirá a la llegada de los restos de los aviadores cubanos. Componen dicha misión el teniente coronel Leyva, los capitanes García Trujillo, Ramírez, Lorbaton; el teniente Julio Simón, y el Secretario de la Presidencia, doctor Joaquín Balaguer, en unión del Ministro de Santo Domingo en Londres y la Delegación de la Habana, doctores Max Henríquez Ureña y Angel Henríquez.

También llegó el doctor Fernando Defillo para asistir al Congreso Médico que se celebrará en la Habana.

**VORAZ INCENDIO EN LA MAYA**

En La Maya, término de Songo, se originó un voraz incendio, el cual destruyó una barbería, una tienda de ropa, una panadería y tres casas de familia, comenzando el siniestro por la tienda de ropa, propiedad de polacos, no estando asegurada.

Fuerzas del Ejército y el pueblo combatieron el incendio, y, más tarde, auxiliados por los bomberos, sofocaron las llamas. Hace muchos años que no se presentaba un siniestro de tal naturaleza.—García, corresponsal.

El Capitán Duménigo procediendo al reparto de juguetes a los niños pobres de La Esmeralda.

## CARDENENSES

**EL BRILLANTE HOMENAJE A «CARDENAS SOCIAL»**

**La Magna Fiesta del Domingo en «Martí»**

No sé cómo decirlo.

No sé cómo expresarlo.

No hallo palabras, ni gestos, ni expresiones para mostrar la gratitud que late en mi alma y en mi corazón en estos momentos hacia mi querida sociedad de Cárdenas y hacia aquellas personas amigas que de Matanzas y de la Habana vinieron el domingo último a cooperar valiosamente al magno homenaje que mi pueblo amado le rindió a mi revista «Cárdenas Social» con motivo de haber obtenido recientemente un Diploma de Honor mundial en la gran exposición de publicaciones periódicas celebradas en Matanzas.

Qué fiesta esa!

Qué mañana tan dulce!

Vivirá en mí, mientras viva mi corazón, esa fecha del 9 de enero de 1938, en la que tuve un alborear risueño al tener ante mis ojos un espectáculo que no soñé ni esperaba.

Vistió sus galas «Martí».

El teatro de la Calzada.

Vistió sus galas repito, para una mañana cardenense, llena de luz, de amor de poesía.

Una apoteosis de glorias.

Tal el acto que reseño.

Cuando a las diez de la mañana se levantó la cortina escénica del proscenio, que aparecía con bello decorado rojo, me asombré del aspecto que ofrecía la sala de ese coliseo de Luis Villanueva, que me lo cedió gentilmente, y donde un auditorio enorme y selecto esperaba el inicio del programa.

Cuánta mujer linda!

Cuánta gente bien!

Sentí en seguida el gozo del triunfo, porque me veía correspondido en el movimiento cultural y social que intenté y que realicé.

Me parecía un sueño.

Algo imposible.

Sonaron las notas de la Banda Municipal bajo la batuta de su director, señor Figueroa, cediéndome ese conjunto musical el querido alcalde Adolfo Hernández Escalada, y la fiesta quedaba abierta, cuando ya la estación local de radio C. M. G. E. la trasmitía con el caro Juan Caparó de locutor.

Cárdenas empezaba.

Tenía la primera parte.

Actuando de maestro de ceremonias el entusiasta y buen amigo Carlos Piloto de Armas, fué el primer número el discurso del talentoso doctor Fausto Quintero, joven abogado de talla, orador conceptuoso, uno de los valores positivos de la intelectualidad cardenense.

Magistral Fausto.

Con galanura de estilo.

Habló de la fiesta de «Cárdenas Social» y me dedicó palabras de cariño, que las recibí jubiloso porque ellas me estimulaban.

Se refirió a los arrestos.

A las piedras del camino.

Y terminó diciendo que los hombres virtuosos que caen en los abismos y saben resurgir con la frente alta, como el Ave Fénix sobre sus cenizas eran digno del más elevado homenaje de admiración de una sociedad.

Arrancó aplausos.

Una ovación.

Después recitó admirablemente la bella señorita Esther Pérez, que dejó oír «La Bailarina Española», de José Maita, siguiéndole al piano el inteligente joven Raúl García, que tocó «Feria de Sevilla» y que como alumno del Instituto Musical «Santa Cecilia», que dirige el competente profesor señor Angel Sánchez, se destacó como una promesa en ese arte.

A continuación «El Velo Blanco».

Bonita poesía.

Original de Mauricio Hartmann, la recitó la linda Mireya Martín Altuna, de ojos color de cielo y de carita fresca y lozana.

Estuvo muy bien.

Acertadísima.

Luz María Rovira, valiosa declamadora, intérprete del verso, se presentó acto seguido en superior recital, donde dejó oir «Canción de vida bajo los astros», de Regino Pedroso; «Yo empiezo ahora», de Agustín Acosta, y «Los pueblos», de Alfonso Camín.

Estuvo caracterizada.

Encantó al auditorio.

El joven Julio Cotera, también del Instituto Musical «Santa Cecilia», tocó al piano la Fantasía de Tosca de Puccini y se lució por completo, premiándosele con aplausos; siguióle otro número de piano exquisito, «Que Vive», galop a cuatro manos por las señoritas Esther Ramírez y Rosalía Sosa, alumnas de la acreditada «Academia Bolet», que dirige la joven y gentil señora Ana María Bolet de Lezcano.

Recibieron aplausos.

Grandes aplausos.

Conchita Fernández, una señorita rodeada de juventud y de encantos y amante fervorosa del verso, recitó después «Las carretas en la noche», de Agustín Acosta. Conchita en la escena era un rayito de sol que daba vida y alegría al auditorio que la oía y que la ovacionó.

Como final un número de piano.

Final de la primera parte.

La Rapsodia Húngara número 2 de Listz, a cuatro manos, que estuvo a cargo de las interesantes señoritas Esther Ramírez y Roselia Sosa, alumnas de la «Academia Bolet», siendo muy aplaudidas.

Hubo un intermedio.

La Banda Municipal lo cubrió.

Esta ejecutó una selección bellísima y acto seguido abrió Matanzas la segunda parte con un magnífico discurso del inspirado poeta Isidoro Virgilio Merino, miembro del jurado de la exposición que premió a «Cárdenas Social» y que con frases cálidas elevó a Cárdenas y dijo el papel brillante que había hecho ante la provincia matancera cubriendo de glorias la Perla del Norte.

Inspirado Merino.

Positivo valor literario.

Con Merino vino de Matanzas expresamente para esta fiesta el elegante y gentil croniqueur señor Bernardo Rodríguez, de «El Imparcial» de la pintoresca Yucayo y con el cual compartí encantado, así como el galante Eduardo Alfonso.

Se admiró de la fiesta.

El sociable confrere.

Con dos poesías recitadas por la señorita Luz María Rovira y Esther Pérez y una audición por la Banda Municipal se cerró la segunda parte.

La tercera era de la Habana.

La gran capital bulliciosa.

Ese Manolo Serrano, que para mí es un hermano y que se acaba de portar conmigo como tal, ese notable locutor de la C. M. Q. y de la C. O. C. Q. me reunió un grupo de notables artistas y con el concurso también de la prestigiosa firma de Humara y Lastra, de la que es uno de sus jefes mi querido amigo el señor Juan Castro, me trajeron un ramillete de orquídeas, de artistas superiores para el gran festival

Qué tercera parte!

Qué fin de fiesta!

Abrió Manolo Serrano, que demostrándome su afecto invariable leyó unas cuartillas alrededor de mi modesta persona, impregnadas de cariño y que guardaré en el cofre de mis recuerdos, como algo inolvidable.

Las escuché emocionado.

No olvidaré esos momentos.

Como no olvidaré nunca el gesto noble y desinteresado del sencillo Manolo, que ha tenido, tiene y tendrá de mí siempre, los verdaderos nexos de la verdadera amistad.

Fué el maestro de ceremonias.

En esa parte de la Habana.

La figura de la admirable soprano cubana Amalia Martos acompañada del elogiado pianista Paquito Godino, dejaron oir «Por qué no vienes?», «Lamento africano» y «María la O».

Qué voz de oro!

Qué soprano tan valiosa!

El piano donde acompañó a Amalia Martos, Paquito Godino, fué cedido gentilmente por la respetable firma local de Luis y Antonio Ruiz, de esta plaza.

Triunfó Amalia Martos.

Se ganó al auditorio.

El dúo Blanca Rosa y Elena, acompañado al piano por Bruno Tarrasa, cantó por cortesía de la R. C. A. Víctor «Muñecas de cristal» y «La botijona».

Después Margot Alvariño.

Embajadora de la simpatía.

Monísima mujer, cautivadora, llena de gracia y picardía, la ideal Margot cantó entre constantes ovaciones «Te dije adiós», «A Caridad le da el santo», «Se me ha rompido el bongó», «Chivo que rompe tambó» y «Cachita».

El teatro se vino abajo.

Tal la frase corriente.

Se vino abajo porque Margot Alvariño, con su voz, sus gestos, sus bailes arrebató las simpatías del público, que la ovacionó merecidamente.

Sublime el epílogo.

Con broche de oro.

Así cerraron los Hermanos Barrancos, pareja simpática formada por Oiguita, chiquilla preciosa de carita abrileña, de ojos que son dos soles sin ocaso, de boca de guinda, y su hermano, de apuesta figura, cantando «Qué será», tema de la película «Jalisco nunca pierde», y «Nostalgia» y haciendo un final de tap y rumba que constituyó las delicias de ese público selecto que llenaba el teatro «Martí» en esa mañana dominical de perfumes y de mujeres, de vida y de poemas.

Una apoteosis de glorias.

Así puedo repetirlo.

Que sirva ese movimiento social y cultural que inicié y que tuvo el calor de mi querida sociedad, como pauta para que se repitan esos actos matinales como el del domingo, donde se reunió un franco ambiente de elegancia, de distinción, de cultura, de sociabilidad y de amor al girón de tierra cubana en que vivimos, esta Cárdenas de los mares azules y del Varadero Azul de los Poemas, donde nací, donde he pasado mis gozos y mis penas y para la que sólo quiero días rosas, soles sin ocaso, pétalos de flores que mantengan su perfume vivo como homenaje a esta Perla del Norte que besa con el arrullar de sus olas y acaricia con la suavidad del terciopelo...

Mi gratitud del alma.

Mi gratitud a todos.

Francisco González Bacallao.

## DE PUNTA BRAVA

**Don Benito Duque.**

Bajó a la tumba rodeado del cariño de sus hijos, nietos y familiares este respetable caballero, que supo fomentar una larga familia que hoy le llora sin consuelo.

Toda esta sociedad al tener noticias de su fallecimiento concurrió a la casa mortuoria para testimoniar su pena por tan sentida desaparición.

El sepelio constituyó una imponente manifestación de duelo acompañando el cadávver hasta el cementerio de Guatao, lugar de su eterno descanso.

Reciban todos sus hijos, nietos y demás familiares, la expresión de nuestra condolencia más sentida.

José A. LOPEZ.
Corresponsal.

## Tuvieron juguetes el día 6 los niños pobres de Esmeralda

El reparto se llevó a cabo por iniciativa del Capitán del Ejército, señor Duménigo

El señor Eduardo Duménigo Hurtado, Capitán Jefe de la Policía Nacional, Sección de Esmeralda, fué patrocinador del reparto a los niños pobres el día 6 del actual. A su nobleza y amor al desheredado de la suerte se le debe que los pequeños hayan podido en el tradicional día de Reyes, sentirse en sus tiernos corazones, la satisfacción de verse rodeados de juguetes. También se hicieron repartos a los hijos de miembros de la Policía y Alistados del Ejército, que prestan sus servicios en el Escuadrón número 41 de la Esmeralda.

Al acto asistieron representaciones civiles y sociales siendo muy felicitado el capitán Duménigo Hurtado por tan bella obra.

**También hubo un reparto de frazadas**

La Logia Norte de Cuba, de la Esmeralda, realizó también una obra que a más de llenar una gran necesidad en nuestra clase necesitada ha llevado el consuelo a los niños desvalidos, al distribuir cerca de 600 frazadas como regalos de Reyes.

Gracias a esta iniciativa muchos
El pueblo está sinceramente agra-
niños no sufrirán los rigores del frío.
decido.

Luciano Fernández Alonso.
Corresponsal.

## PINAREÑAS

**La boda del domingo**

De alto rango social.

Aunque celebrada en la mayor intimidad.

Fué así el enlace simpático de dos distinguidos jóvenes pinareños, tan estimados en el seno de nuestra culta sociedad.

Ella, elegante y bella, no era otra que la señorita Ninfa Pérez Morales, flor de gracia y gentileza sin par.

Y él, un compañero queridísimo, el Dr. Lomberto Díaz Rodríguez.

Feliz parejita.

Agraciada por la dicha infinita del amor.

Unida por la ventura inefable del cariño conyugal.

Tuvo un doble carácter la ceremonia.

Civil y religiosa.

En la primera firmaron como testigos, por ella; el Teniente Coronel Manuel Benítez Valdés, Jefe del Octavo Regimiento «Rius Rivera»; el Senador y Presidente del nuevo Partido Social Demócrata señor Simeón Ferro Martínez y el Jefe Local de Sanidad Dr. Eduardo Ubieta.

Por él: el Representante a la Cámara Dr. Rogelio Regalado; el doctor Miguel Pérez Arias y el señor «Pepillo» Regalado.

En la segunda, celebrada en nuestra santa Iglesia Catedral, ofició el Rev. Padre Manuel Feliú y apadrinaron a los novios la señora Amalia Morales de López y Julián Díaz, padres de los desposados.

Como testigos firmaron el pliego matrimonial, por ella: el compañero en la prensa señor Guillermo Rubiera y por él, el Dr. Eduardo Ubieta.

Acto íntimo como digo al comienzo, por duelo reciente del novio.

Un reducido número de familiares y amigos participaron del mismo.

Los nuevos esposos partieron hacia la Habana.

Donde residirán.

El Cronista les desea eterna felicidad.

De todo corazón.

**Una boda más**

También de grandes simpatías.

Los apreciables jóvenes señorita Rita Mendoza Cuervo, encantadora figurita de esta sociedad y el caballeroso amigo señor Apolonio Camejo Valdés, acaban de unir sus destinos por los lazos indisolubles del matrimonio.

La morada de los padres de la novia, fué el escenario de tan distinguido enlace, bajo un marco exquisito de elegancia y buen gusto.

**Boda Notarial**

El Dr. Antonio Anillo Sarmiento legalizó la unión, firmando el acta como testigos el Dr. Francisco Tejidor y los señores Hilario Pérez Presmanes, Teodoro Pimentel y Alberto del Valle.

Nutrida concurrencia.

De lo más numerosa.

Entre las señoritas anoté los siguientes nombres: Graciella y Cristina Mendoza, Cándida Rosa, y Mercedes Fernández, Magdalena Cuervo, Cira y Violeta del Valle, Rosario Valdés, Martha Tejidor, Esther y Georgina Valdés, Maruca Alen, Josefa y Conchita Casas; las bellas hermanitas Emilia, Felina y Josefa Mederos, Teresa Crespo, Natividad Ruiz, Francisca Casas, Rosita Alvarez, Zoila Estrella Almirall, Lilia Lovio y Ramona Pazos.

Entre las distinguidas damas, recuerdo a Iluminada Cuervo de Hernández, Rosa Cuervo de Fernández, Nicolasa Pimentel de Tejidor, Genoveva Casas de Valle, María Capote Vda. de Cuervo, Juana Mederos de Ventura, Nieves Pereira de Valdés, Pilar Gandarillas de Pérez, María Salomé de Behety, Josefa Martín de Valdés, Rosa Alvarez de Alvarez, Nieves Torres de Toste, y Antonia Melendi de Toste.

Se sirvió un exquisito buffet.

Los recién casados partieron hacia la capital de la República, donde disfrutarán de su luna de miel.

Que les deseo imperecedera.

**Enfermita**

Aunque no de gran cuidado.

Desde el sábado último viene guardando cama atacada de ligera afección, la graciosa niña «Puchita» Benítez Ochoa, hija queridísima de los jóvenes y estimados esposos Coronel Manuel Benítez Valdés, Jefe del Octavo Regimiento y la gentil damita Lolita Ochoa Feijóo.

Por el total restablecimiento de tan bella muñequita, formulo mis votos.

Votos sincerísimos.

**Manuel Herrera**

Un compañero valioso.

Después de pasar entre los suyos su acostumbrado fin de semana, ayer regresó a la Habana este querido amigo, actual Pagador del Departamento de Inmigración.

Reciba mi saludo.

De cordial despedida.

## SE LE ERIGIRA UN BUSTO EN EL PARQUE "SERAFIN SANCHEZ" A MARIA DE VALDIVIA Y SALAS

La moción, presentada por dos concejales espirituanas, fué aprobada por unanimidad. Se iniciará una suscripción popular, la que ya encabezó el Ayuntamiento con la suma de $20

El Ayuntamiento de Sancti-Spíritus, ha aprobado por unanimidad una proposición de acuerdo presentada por las Concejales, señora Aurelia Jiménez de Pérez Jones, y señorita Idalia Ranklin García, tendiente a enaltecer la mujer espirituana que intervino en las guerras por la Independencia, acogiendo, de esta suerte, la iniciativa lanzada por el doctor Pastor del Río Carrillo desde la tribuna de la Institución «Pro-Cultura».

Fueron los Concejales asistentes a la sesión ordinaria en que se discutió el asunto, además de las proponentes, los señores Pablo González Palmero —que la presidió— Pablo Bermúdez Pérez, José Brito Pérez, Amador L. Camacho Bonachea, Calixto Díaz Izquierdo, Antonio Gómez Arcia, Mario C. Gómez Brizuela, Rogelio Molina García, José Gutiérrez Ramírez, y Santiago Vázquez Ruiz. Este último actuó de Secretario.

A continuación transcribimos la parte dispositiva de dicha Moción:

«I.—El Municipio de Sancti-Spíritus, por medio de los dos Poderes que lo constituyen, y representando cabalmente la sociedad local debidamente constituída y organizada, acoge la iniciativa de rendir homenaje público a la Mujer Espirituana en las Guerras de Independencia, erigiendo en el Parque «Serafín Sánchez», de esta ciudad, un sencillo monumento de mármol, bien en forma de obelisco o pirámide, bien coronado una columna con el busto de Isabel María de Valdivia y Salas, madre inolvidable del glorioso General Serafín Sánchez Valdivia y otros no menos acreditados patriotas del 68 y del 95.

II.—La obra de referencia será costeada por suscripción popular, con el aporte oficial y económico del Municipio de Sancti-Spíritus, para lo cual en el proyecto de presupuesto ordinario consignará un crédito de Doscientos pesos, por una vez, que oportunamente será invertido en el propósito.

«III.—Para entenderse con todo lo referente a lo que aquí se dispone, se autoriza la formación de un Comité de Vecinos, que deberá ser integrado por todos y cada uno de los Presidentes de las Asociaciones lícitas debidamente inscriptas en el Gobierno Provincial o Secretaría del Trabajo y de los Directores de Periódicos y Revistas locales, en circulación al tiempo de ser ejecutivo este acuerdo. Del seno de ese Comité se designará una Mesa Ejecutiva, compuesta de Presidente, Secretario General y Tesorero, siendo todos los demás vocales. Tanto la persona que desempeña la Alcaldía Municipal como el cargo de Presidente del Ayuntamiento, se considerarán vocales natos del repetido Comité de Vecinos, que funcionará bajo los auspicios de la Municipalidad, con la denominación de: «Comité del homenaje público a la mujer espirituana en las guerras de Independencia».

«IV.—Para la organización del Comité que se crea, se reunirán los Presidentes de Asociaciones y Directores de Periódicos y Revistas, en los Salones de una entidad lícita; pudiendo hacer la convocatoria la Institución «Pro-Cultura» o cualquiera otra si ésta no lo hiciere en el término de treinta días, a contar de cuando sea ejecutivo este acuerdo, ya que esta Institución ha tomado la iniciativa en la mañana del domingo 25 de octubre de 1936.

«V.—Se declara día de fiesta el 16 de noviembre del año en que se develará el monumento a Isabel María de Valdivia y Salas y que debe ser en el próximo año de 1938 o en el siguiente si hubiese dificultades insuperables. Se ha tomado esta fecha, porque según el documento parroquial adquirido, fué en tal día cuando vino al mundo esa mujer de luminosa y ejemplarísima selección, madre del general Sánchez.

«VI.—El día del develamiento de dicho monumento, se rendirá por el Municipio merecido tributo a su recuerdo y al de todas y cada una de las mujeres que lucharon por Cuba en días amargos de esclavitud; invitándose al acto que se organice a cuantos sean capaces de exaltarlo y considerando concurrentes de honor a los Veteranos de la Independencia, a las mujeres que contribuyeron a ésta y a los niños y maestros de las Escuelas Públicas.

«VII.—De este acuerdo debe darse conocimiento, además de los trámites legales de orden general, a la Secretaría de Educación, para que autorice a los Maestros Públicos del Distrito acudir a los actos de la señalada fecha con sus alumnos en formación y también al Estado Mayor del Ejército Constitucional, al objeto de que también acudan los maestros civiles, militares y las fuerzas que se estimen del caso para rendir honores militares.

«VIII.—Todos los apartados del presente acuerdo deben ser cumplidos inmediatamente, para lo cual se les da el carácter de ejecutivos, prescindiendo de los trámites regulares por la legislación vigente al respecto y se faculta al señor Alcalde Municipal para que pueda intervenir y fiscalizar las gestiones que se van a desarrollar».

Por iniciativa de las mismas concejales, como complemento de la moción, transcrita, también se acordó por unanimidad que formen parte del anterior acuerdo, las disposiciones que contienen los párrafos siguientes, adicionándolos, a fin de formar un solo cuerpo:

«IX.—Se declara el día 18 de noviembre de cada año, fecha de duelo en todo el Término Municipal y de homenaje a todos los mártires de la Independencia, hijos de Sancti Spíritus o que cayeran en este suelo ya que ese día murió frente al enemigo en «Paso de las Damas» el Mayor General Serafín Sánchez Valdivia y el capitán Antonio Martínez Moles Echemendía, y por esa circunstancia debe ser de profunda reverencia para nosotros.

«.—El Ejecutivo del Municipio auxiliará con todos los recursos morales y económicos a la Delegación de Veteranos de la Independencia en la organización de los actos que acostumbra celebrar con la cooperación de las Escuelas Privadas de la ciudad.

«XI.—En este día, todos los años vacarán las Oficinas del Municipio y los empleados y funcionarios de éstas deben acudir a todos los actos patrióticos.

«XII.—A partir del año 1938, el Municipio enviará al mausoleo donde descansan los restos de Serafín Sánchez, dos coronas, una por el Poder Ejecutivo o Alcalde, y otra por el Deliberativo o Ayuntamiento.

«XIII.—Los Concejales del Ayuntamiento deberán asistir también a los actos que se celebren.

XIV.—Dar cuenta a los propios efectos a las Secretarías del Trabajo y Estado Mayor del Ejército.

«XV.—La Contaduría consignará en el próximo Presupuesto un crédito de veinte y cinco pesos para cumplir lo dispuesto en el apartado XII.

Traemos también el resultado de la discusión y aprobación de aquellos acuerdos, ya que lo completan y aclaran:

En la amplia deliberación a que dió lugar el inserto documento y en la cual tomaron parte varios señores concejales, se acordó por unanimidad, en votación nominal, aprobar la totalidad de la moción, comprendiendo en la aprobación todos los apartados o párrafos, que se entenderán numerados desde el I al XV, con el fín de que sea un único acuerdo, a todos los efectos, si bien la fecha del descubrimiento o develación del monumento, obelisco o pirámide, será el 18 de noviembre de 1939 y desde esta fecha inclusive, se contrae la obligación contenida en el apartado cuarto, ahora doce, de enviar coronas el Municipio al mausoleo del general Serafín Sánchez en el cementerio de esta ciudad, para lo cual la Contaduría-Intervención consignará el crédito de $25.00 a ese objeto en próximo Presupuesto ordinario, manteniéndolo con carácter permanente en los siguientes Presupuestos, sin necesidad de nuevos acuerdos del Ayuntamiento.

Felicitamos sinceramente a las cultas concejales señora Jiménez de Pérez Jones y señorita Ranklin García por haber presentado una moción que tanto enaltece a la mujer espirituana, felicitación que hacemos extensiva al Consistorio en pleno y de manera muy particular al feliz iniciador desde la tribuna de «Pro Cultura» doctor Pastor del Río.

## EL BASE BALL EN LAS PROVINCIAS

A continuación reproducimos los scores de los interesantes juegos celebrados el pasado día 2 entre los clubs «Sancti Spíritus» vs. «Jatibonico» y «Santa Clara» vs. «Jatibonico»:

**SANCTI SPIRITUS**

| | V. | C. | H. | O. | A. | E. |
|---|---|---|---|---|---|---|
| A. Marín, c | 3 | 0 | 0 | 5 | 0 | 0 |
| José, lf | 3 | 0 | 0 | 1 | 0 | 0 |
| Cortez, cf-lf | 3 | 1 | 1 | 1 | 0 | 0 |
| O. Leiva, ss | 3 | 0 | 1 | 2 | 1 | 0 |
| O. Orellanes, 1b | 2 | 1 | 1 | 7 | 0 | 1 |
| G. Rojas, 3b-p | 2 | 0 | 1 | 0 | 1 | 1 |
| G. Marín, rf | 1 | 0 | 0 | 2 | 0 | 0 |
| P. Taboada, 2b | 2 | 0 | 0 | 0 | 4 | 0 |
| F. Fernández, 3b-p | 2 | 0 | 0 | 0 | 1 | 0 |
| Totales | 21 | 2 | 4 | 18 | 6 | 2 |

**JATIBONICO**

| | V. | C. | H. | O. | A. | E. |
|---|---|---|---|---|---|---|
| Eneas, ss | 4 | 3 | 3 | 0 | 3 | 0 |
| Marcelo, 3b | 3 | 2 | 1 | 1 | 0 | 0 |
| J. A. Machado, c | 3 | 3 | 1 | 8 | 2 | 0 |
| H. Leiva, lf | 3 | 3 | 2 | 1 | 0 | 0 |
| B. Lawry, 1b | 4 | 0 | 2 | 3 | 2 | 0 |
| R. Joba, 2b | 4 | 0 | 1 | 1 | 1 | 0 |
| E. Castro, cf | 4 | 0 | 0 | 2 | 0 | 0 |
| R. A. Varona, rf | 3 | 0 | 0 | 1 | 1 | 0 |
| G. Melero, p | 3 | 0 | 1 | 1 | 1 | 0 |
| Totales | 31 | 11 | 11 | 18 | 10 | 1 |

**Anotación por entradas:**

Sancti Spíritus .... 000 200— 2
Jatibonico ..... 430 103—11

**Sumario:**

Carreras empujadas: B. Lawry, 4; J. A. Machado, 2; H. Leiva, 1; Ovidio Orellanes, 1. Three base hit: B. Lawry, 1. Two base hits: Machado y Melero. Struck outs: Por Melero, 8; por F. Fernández, 2. Bases por bolas: Fernández, 1; Rojas, 1. Hits: a Fernández, 7 en 2 innings; a Rojas, 4 en 4 innings; a Melero, 4 en 6 innings. Anotador: Merquides Rodríguez.—A. ELIAS, corresponsal.

**(Primer juego)**

**SANTA CLARA**

| | V. | C. | H. | O. | A. | E. |
|---|---|---|---|---|---|---|
| Ortegoza, ss | 5 | 1 | 0 | 1 | 0 | [illegible] |
| Suárez, 2b | 3 | 2 | 0 | 2 | 3 | [illegible] |
| Hernández, lf-cf | 4 | 1 | 1 | 2 | 0 | [illegible] |
| López, rf-p | 5 | 1 | 1 | 1 | 0 | [illegible] |
| D. Suárez, c | 4 | 1 | 2 | 3 | 0 | [illegible] |
| Silvio, 3b | 4 | 0 | 0 | 1 | 1 | [illegible] |
| Triana, 1b | 4 | 0 | 3 | 11 | 0 | [illegible] |
| Ugarte, cf-lf | 4 | 0 | 0 | 3 | 0 | [illegible] |
| Otero, p | 2 | 1 | 0 | 0 | 1 | [illegible] |
| Julito, rf | 3 | 0 | 2 | 0 | 0 | [illegible] |
| Totales | 38 | 7 | 9 | 24 | 5 | 3 |

**JATIBONICO**

| | V. | C. | H. | O. | A. | E. |
|---|---|---|---|---|---|---|
| Eneas, ss | 3 | 1 | 0 | 3 | 5 | [illegible] |
| Marcelo, 3b | 5 | 1 | 1 | 0 | 1 | [illegible] |
| J. A. Machado, c | 4 | 2 | 3 | 7 | 2 | [illegible] |
| H. Leiva, lf | 5 | 0 | 0 | 2 | 0 | [illegible] |
| B. Lawry, 1b | 5 | 2 | 2 | 7 | 2 | [illegible] |
| R. Joba, 2b | 3 | 2 | 1 | 2 | 3 | [illegible] |
| E. Castro, cf | 3 | 1 | 2 | 4 | 0 | [illegible] |
| R. A. Varona, rf | 4 | 1 | 2 | 2 | 0 | [illegible] |
| A. López, p | 4 | 1 | 2 | 0 | 1 | [illegible] |
| Totales | 36 | 11 | 13 | 27 | 14 | 4 |

**Anotación por entradas:**

Santa Clara . . 103 000 030— 7
Jatibonico . . 140 024 00x—11

**Sumario:**

Carreras empujadas: R. A. Varona, 2; H. Leiva, 2; O. López, 3; D. Suárez, 2; Triana, J. A. Machado y Lawry, 1. Three base hits: R. A. Varona y O. López; J. A. Machado, Sacrifice hit: Eneas. Struck outs: A. López, 5; O. López, 1. Bases por bolas: A. López, 3; Otero, 2; O. López, 2. Dead ball: Otero, a Joba. Tiempo: 2 horas y 15 minutos. Hits: a Otero, 6 en 4 innings; a O. López, 7 en 5 innings; a A. López, 9 en 9 innings. Umpires: E. Zurvano, en bases; M. Bermúdez, en home. Ganó A. López. Perdió Otero. Anotador: Merquides Rodríguez.—A. ELIAS, corresponsal.

**SEGUNDO JUEGO**

| | | C. | H. | E. |
|---|---|---|---|---|
| Santa Clara | 000 220 300— | 7 | 10 | 1 |
| Jatibonico | 011 001 10x— | 4 | 13 | 2 |

Pitchers: por Jatibonico: C. Delgado y G. Melero. Por Santa Clara: García y González.

M.E.C.D. 2016

# SE CLAMA EN MANICARAGUA POR EL INMEDIATO ARREGLO DE LAS CALLES, CARRETERAS Y PUENTES

(COLUMNA UNO)

## GRANDES OBRAS FUERON REALIZADAS EN EL CENTRAL "MORON" EN BENEFICIO DE SUS EMPLEADOS Y OBREROS

# DE LA VIDA NACIONAL

El sargento del E. C. señor Herminio del Valle, rodeado de un grupo de concurrentes al reparto de juguetes a los niños pobres, efectuado en Jagüey Grande el Día de Reyes.

## OBRAS PUBLICAS QUE URGEN EN MANICARAGUA

La carretera de Cienfuegos a dicho pueblo es intransitable. Quieren también un matadero

**Nuestras calles.**

Aunque Manicaragua es el barrio que mayor aporte hace al municipio de Santa Clara, es el que menos obtiene, en recompensa. ¿Razones? Las ignoramos; pero es de observar que a pesar de ser el Alcalde hijo de este pueblo, hombre joven y de iniciativas, aún no se ha comenzado el arreglo del matadero y de algunas calles.

Creemos firmemente que si el Dr. Morales pusiera un poco de su parte, ayudado por el señor Casanova, concejal del Ayuntamiento, algo podría hacerse en pro de este rincón que siempre ha estado en el olvido. Es preciso reparar el matadero, arreglar alguna calle y habilitar una casa de socorro en este pueblo. Tiene la palabra nuestro amigo el Dr. Morales.

**Carretera y puentes.**

Si el honorable señor Secretario de Obras Públicas se diera un paseíto desde Cienfuegos a ésta, y si llegara con vida, después de las infinitas vicisitudes del viaje, conocería el estado deplorable de la carretera y de los puentes, y de seguro que hasta de su peculio particular, si cabe, dispondría del dinero para su arreglo. Bien como el honorable Secretario no tendrá que sufrir el castigo de tal viaje, probablemente nos quedaremos en espera del arreglo y preparados para pasar un telegrama al DIARIO dando cuenta de cualquier desastre que de seguro ha de suceder en día no lejano. ¡Pobres viajeros y chauffeurs de la ruta Cienfuegos-Manicaragua!

**Nueva industria.**

Ha comenzado a trabajar una nueva fábrica de tabacos, abierta por el señor Rafael Veitía Pérez, actual Juez Municipal de este pueblo y que trabajo bajo la razón social de «Veitia-Hermano», la cual ha dado empleo a más de treinta obreros, cuya industria viene a favorecer de manera suficiente al pueblo de Manicaragua.

¡Qué contraste, con la actitud de la Casa Kaffembourg, que después de más de veinte años de labor en ésta, se lleva este año el despalillo para la Esperanza, dejando a sus obreros abandonados!

Cosas de la vida, que hay que aceptar por necesidad.

**Antonio DE JESUS.**
Corresponsal.

## Juguetes y dulces a los niños pobres de Jagüey Grande

La feliz iniciativa de llevar a cabo el caritativo reparto la tuvo Laurita Mendía Vega

Para los niños pobres de Jagüey Grande, el día de Reyes fué de inmenso regocijo. Gracias a la joven Laurita Mendía Vega, al entusiasmo que su feliz iniciativa encontró en un grupo de damas y señoritas de esta sociedad, los fiñes pobres, los desheredados de la suerte, recibieron también su regalo de Reyes, consistente en juguetes, dulces, leche condensada y algunos objetos indispensables.

A las diez de la mañana se reunieron en el Atrio de la Iglesia, cientos de niños, previamente seleccionados entre las familias más pobres de la localidad, para recibir de manos de sus bienhechoras, el obsequio que les tenían reservado. ¡Magnífico espectáculo el ofrecido por esos inocentes! ¡Con cuánta alegría, con cuánto regocijo batían palmas, los pobrecitos, al recibir el regalo de Reyes! Quien no ha presenciado un acto de esta naturaleza, no ha podido experimentar ese hondo regocijo que produce la caridad en su más bella expresión. ¡Cómo aumentaría la generosidad, de suyo espléndida en nuestro pueblo, si estas sencillas y elocuentes manifestaciones de la caridad bien entendida y practicada, fueran del conocimiento de todos, especialmente de aquellos que, sin sacrificios, pueden desprenderse de algo en obsquio de los que nada poseen!

Las señoras Laura Mendía de Olaran, Dolores Vega de Mendía, Julia Pérez de García, y las Srtas. Nemesia Bóveda, Carmina Luis, Juana María de Vera, Laurita Mendía, Matildita de Vera, Bértila Brito, Isolina del Castillo, Paquita Bóveda y Ondina Mendía, que tuvieron a su cargo la ardua labor de colectar, entre las personas caritativas de la localidd, los recursos necesarios para la obra generosa que llevaron a cabo, y que organizaron y realizaron ese exponente acto de cariño para los hijos de las familias pobres, esos inocentes que también escriben cartas a los Reyes y se acuestan soñando con lindos juguetes y... despiertan en la triste realidad de su miseria, han de sentirse profundamente satisfechos de su obra, espléndidamente compensadas con las muestras de alegría y las sencillas manifestanes de júbilo de tantos y tantos niños que de sus manos recibieron el regalo de los Reyes!! Para ellas toda mi sincera felicitación y mis mayores deseos de que ese hermoso gesto sirva de poderoso estímulo a sus generosos sentimientos.

El reparto de juguetes fué presenciado por numeroso público, y, entre la selecta concurrencia, anotó las personas siguientes, que presidían el acto: Presbítero Dr. Vicente Ferrer, Párroco de esta Iglesia; Dr. Pablo Vega Gómez, Alcalde Municipal; Sr. José Pérez Suárez, Presidente del Ayuntamiento; Sr. Carlos Manuel Rodríguez, Presidente del Casino Español.

Ojalá que este año me brinde muchas oportunidades de reseñar actos de tanta significación y altruismo como éste.

**Pedro Ramón Rodríguez,**
Corresponsal.

## EN EL BATEY, VIVEN MAS DE 3,000 PERSONAS, QUE RECIBEN BUENA ATENCION SANITARIA

El campo de deportes ha sido reconstruído, y puede decirse que es actualmente uno de los mejores de todo la provincia camagüeyana. Un parque infantil extenso, higiénico y alegre

DIARIO DE LA MARINA, celoso de tener siempre enterados a sus lectores y al país de cuanto ocurre, recoge en sus planas diariamente las palpitaciones de provincias y las divulga, contribuyendo así a que los hechos que se producen y las obras que se realizan, se conozcan dentro y fuera de los lugares a los cuales corresponden.

Nuestra misión informativa la hemos venido llenando escrupulosamente, y nuestro interés por dar a conocer todo lo referente a esta localidad ha sido siempre grande. Hoy podemos dar cuenta de asuntos de gran importancia para esta población, producidos, algunos, con motivo de la proximidad de la zafra, y los cuales deben conocerse.

En este ingenio se están llevando a cabo obras que merecen de todos los vecinos un profundo agradecimiento hacia el señor Edward G. Miller, Presidente de la Compañía Atlántica del Golfo, propietaria de este Central, quien h venido autorizando al señor Reduán Riverón Guerra, digno y competente administrador del Ingenio, para hacer inversiones que no tienen en absoluto carácter industrial y que se realizan como actos de cooperación pública y en bien del vecino, del obrero, del empleado, y del procomún.

Un hecho saliente y muy significativo es que, hasta hace un año, no había existido en el Central «Morón», sociedad para el elemento de la raza de color, y uno de los mejores edificios del ingenio fué entregado con ese objeto, y en él ya se desenvuelve de manera encomiable un magnífico club de instrucción y recreo, al cual concurren, no solamente empleados y obreros de este lugar, sino también de otras muchas localidades de la provincia que carecen de un centro análogo.

Otra obra de indiscutible mérito y de gran importancia ha sido la creación de un Parque Infantil, donde centenares de niños encuentran higiénico y alegre esparcimiento, proporcionándoles, además, la manera de que su desarrollo sea perfecto y saludable.

Hay que hacer mención de un hecho altamente digno de aplauso, y es el reparto de más de quinientas parcelas de terreno que ha hecho la finca, ya en forma de patios, huertas, etc., y que se han dado gratis, facilitándose los medios para la siembra de frutos menores, flores y otras cosas caseras, pudiéndose asegurar que en el batey no hay que comprar verduras de afuera, y hasta muchas viandas, vegetales y frutas, dado a la producción de los alrededores. Inclusive hay en este lugar un magnífico semillero de árboles maderables, costeado por la Compañía para repartir entre los campesinos, complaciéndose así una gestión personal de los funcionarios de la Secretaría de Agricultura señores Fons y Arias.

El pasado año visitó este batey, permaneciendo en él durante el período de zafra, un pelotón de veinticinco soldados de nuestro Ejército Constitucional, y como era insuficiente el Cuartel que el ingenio mantiene para los miembros del Ejército que forman el Destacamento o Puesto permanente, el señor Miller autorizó la aplicación de un presupuesto de $3,500 para adaptar otro edificio para la permanencia temporal de las fuerzas del Ejército que vengan, estando ya terminado en forma flamante, pudiendo alojarse en él cincuenta hombres con sus equipos, teniendo cuadra para los caballos, y contando con amplia cocina, varias duchas, servicios sanitarios completos, comedor, etc., cuyo edificio ha sido puesto a la disposición del Teniente Coronel señor Sánchez Valera, M. M., Jefe del Regimiento número dos, esperándose que sea inaugurado muy pronto.

Una de las cosas más plausibles que la Compañía propietaria del ingenio está haciendo, es la campaña sanitaria que ha emprendido, y la cual supera en mucho a la que realmente sería posible realizar de no tener el señor Reduán Riverón, administrador del Central, el interés que está demostrando por llevar a cabo el mejor saneamiento, ya que hay que tener en cuenta que este batey cuenta con más de tres mil habitantes y que todos residen en edificios propiedad del ingenio, cuya finca tiene que gastar más de quince mil pesos anuales, solamente en reparar esas viviendas, surtidas de agua, alumbrado y servicios sanitarios, etc.

Otro esfuerzo del señor Riverón y que merece todos los encomios, ha sido la reconstrucción del campo de deportes, el cual constituye uno de los mejores campos de base ball y de foot ball de la provincia, provisto de graderías, palcos, etc., contándose con un equipo de pelota de jugadores escogidos muy efectivo y potente para contender con los que existen en los ingenios y pueblos vecinos, lo cual ya mantiene al público en general algo apasionado, aunque adaptándose a un espíritu esencialmente deportivo.

Creyendo que se hace buena labor, no solamente censurando lo que ocurre mal hecho en centros industriales como éste, sino aplaudiendo también lo bueno que se realiza para que sirva de estímulo a los que así obran, es que nos sentimos satisfechos al ofrecer esta información a nuestros lectores, porque entendemos que es de esa manera, haciendo algo útil cada día, como se engrandece la sociedad, y es como se debe demostrar el apoyo al Plan Trienal, que para suerte de este país ha ideado el Coronel Fulgencio Batista, quien con su prédica y su estímulo hace pensar a todos un poco en estas cosas.

**Alfonso Miranda Jorge.**
Corresponsal.

## DEL CENTRAL «NELA»

**DESPEDIDA DEL AÑO**

Alegre y bulliciosa, la muchachada de este ingenio, preparo para el día 31 de diciembre a las doce de la noche, una cena para despedir el año y saludar al nuevo como siempre pletórico de esperanzas y de ensueños.

Fueron sus organizadores los Sres. Cándido Cosio, Vicente Rodriguez y Zacarías Rodríguez.

Alrededor de la bien presentada mesa, donde entre un hermoso bouquet de olorosas flores, regalo de las Srtas. Piedra, descollaba el año 1938, simbolizado en un risueño «bibelot» de biscuit, tomaron asiento los Sres. Patrick S. Carreño, querido Administrador y Presidente de la Unión No. 59; Francisco Munero, Sandalio Pérez, Saturnino Aizoia, Eduardo Alejo, Zacarías Rodríguez, José González, Maximino Salceda, Vicente Robison, Armando Rojas, Juan Sánchez, José B. López, Eliseo Sosa, Agustín González, Berto Rodríguez, Vicente Rodríguez, Pablo Alzoia Angulo, Cándido Cosío y el Corresponsal que suscribe.

A las 12 de la noche, se dió rienda suelta a la alegría y entre el fragor de pitos, cencerros, panderetas y platillos se saludó al nuevo año y se le dió la despedida al viejo en forma de grotesco muñecón, con sendas copas de vino.

Gustamos de un exquisito menú en el que «botó la pelota» el experto maestro culinario Sr. L. Blanquini con su ayudante el «isleño» Juan.

Durante el banquete se corearon bellas canciones y hubo un brindis sentido de grata estimación y recuerdo para Doña Manuela Carreño y su hijo Manolo, esposa e hijo del propietario de este central, con motivo de celebrar su onomástico.

Hasta alta hora de la noche, la juventud estuvo haciendo de las suyas y recorrió el batey improvisando cantares y visitando a las familias para felicitarlas en fecha tan señalada.

Un fiesta inolvidable, en la cual tuvieron los organizadores muchas deferencia con nosotros.

**BAUTIZO**

El día de año nuevo, recibió las simbólicas aguas del Jordan, el primer fruto de la unión matrimonial, de los distinguidos esposos Sra. Victoria Castillo y Eliseo Sosa, Vice Presidente de la Unión No. 59 de los Caballeros Católicos.

Nuestro querido párroco P Bravo que ofició en la ceremonia, en el domicilio de los padres, le impuso los nombres de Zenaida Carmen, actuando de madrina la Sra. Nila Castillo y el jovencito Ricardo Pardo Sosa.

Después de este acto la concurrencia fué obsequiada con esplendidez por lo spadres de la nueva cristiana.

**PROXIMA BODA**

Atenta invitación hemos recibido para una boda, que se celebrará en la Habana, el proximo día 23 en la Iglesia Parroquial de los Quemados, Marianao.

Serán contrayentes la distinguida señorita María del Carmen Herrera y Arencibia, y el corecto joven Sr. Angelberto Coro y del Pozo, Ingeniero de Obras de este Central.

Hora a las 11 de la mañana y oficiará en la misa de velaciones el R. P. Rey de Castro.

El amigo Coro, que forma parte de la Agrupación Católica Universitaria, con motivo de su boda nos abandonará por breves días, para luego retornar en unión de su distinguida esposa a convivir con nosotros en el poblado «Nela».

Felicitamos a los nuevos esposos y les enviamos nuestro saludo más sincero.

**BAILE**

El entusiasmo por la pelota está en plena ebullición. Para el domingo se anunciaba la visita del formidable team «Cerveza Cristal» del vecino Central «Victoria» para medir sus fuerzas con el cuadro de los «Caballeros Católicos». Para esa misma fecha, se organiza en horas de la noche un soberbio baile en el local del restaurant, amenizado por un conjunto de Yaguajay, en beneficio de la novena basebolera.

Reseñaremos en próxima correspondencia el éxito obtenido.

**José Reina.—Corresponsal**

## DE ARTEMISA

**EL BAILE DE LAS UVAS EN «LUZ CABALLERO»**

La sociedad «Luz Caballero» de esta Villa, añade un jalón más a los muchos que ya lleva adquiridos en su larga vida. El baile del día 31 en sus espaciosos salones fué un verdadero triunfo artístico y social.

Con un orden perfecto y una atención esmerada por parte de los socios encargados de recibir a los asistentes, tuvo efecto esta fiesta.

En el amplio y bien iluminado terreno de basket ball de la sociedad, se colocaron cientos de coquetonas mesas y distinguidas y encantadoras señoritas y señoras, tomaron asiento para esperar la alborada de un nuevo año.

No me es posible reseñar los nombres de los concurrentes por la falta material de espacio.

A las doce en punto se verificó el reparto de las «uvas de la dicha» con verdadero júbilo.

Una felicitación efusiva merece la sección de recreo y adorno de «Luz Caballero».

**SAN MANUEL**

El día primero celebraron su santo, distinguidos amigos de la cronista, a los cuales hago llegar mi felicitación y el deseo de que en el presente año la dicha sea su inseparable compañera. Entre ellos, recuerdo a los Sres. Manuel Rodríguez, Manuel García, Manuel Santibanez, Dr. Manuel Gómez Echevarría, Manuel Hernández y Manuel López.

**BODA ELEGANTE**

En días pasados celebróse en esta localidad una boda que mereció toda la simpatía de nuestra sociedad.

La de la distinguida y bella joven, Srta. Bebita Pintado, hija queridísima de los esposos Sra. Aurora Bueno de Pintado y Dr. Joaquín J. Pintado: y el correcto joven Raul Cabrera.

La ceremonia nupcial se llevó a cabo en la mansión de la novia, que apareció beliamente iluminada y donde se levantó el altar ante el cual unieron sus destinos los enamorados.

Ofició el Padre Cuervo, habiéndose repartido a la numerosa y selecta concurrencia que asistió al acto, ricas pastas y un exquisito ponche.

Sobre las once de la noche partieron los nuevos esposos rumbo a la Habana, con la alegría y los mejores deseos de todos sus amigos.

**UN BUEN GESTO DEL DR. LUCILO DE LA PEÑA**

El Dr. Lucilo de la Peña, hijo de Artemisa, Senador de la República y persona muy estimada y querida entre nosotros supo hacer una buena obra, pagando de su peculio particular el importe de las matrículas que aún faltaban por abonar de los estudiantes pobres.

Fueron diez las matrículas que abonó el Dr. de la Peña, y se debió este gesto, a la labor realizada por el Sr. Armando Zayas y el Sr. Andrés Ernand, hombre de confianza y alto empleado del Dr. de la Peña.

Los felicitamos.

**Esther Ernand.**

# NOTAS SOCIALES

SANCTI SUIRITUS.—Grupo tomado en la escalinata de entrada a la hermosa Quinta «Santa Elena», durante la fiesta social bailable ofrecida por todas las Sociedades espirituanas el domingo 2 del actual a la gentilísima hija del «Yayabo», digna representante de la gracia, belleza y simpatía criollas. En el centro, primer término, la candidata señorita «Paquita» Lamadrid Sánchez, rodeada por la entusiasta juventud. (Foto Gallo).

## DE MORON

**Huéspedes de honor.**

Después de permanecer varias horas en nuestra ciudad, como huéspedes de honor, embarcaron el día 24 de diciembre, para la urbe capitalina, nuestros compañeros señores Pepito Sánchez-Arcilla y Ricardo Joffré.

Que pronto tengamos el placer de volverlos a ver entre nosotros.

**Partida.**

Hacia la Capital embarcaron el día 29 del pasado mes la distinguida Sra. Emilia Benítez de Ruiz y sus hijos «Nico» y Esther. Grata estancia les deseamos.

**Regreso.**

Regresan a Morón después de pasar unos días de placer en la hermosa ciudad de Cárdenas la señora Nereida Herrera y sus queridos padres.

Sean, pues, bienvenidos.

**Margot Rojas.**

El día 28 embarcó para la Capital la Srta. Margot Rojas. Que su estancia en esa l esea grata.

**Cumpleaños.**

Recientemente cumplió 14 años de edad la inteligente niña Elva Machado Sardiña.

¡Que para bien sea, Elva!

**Mejorado.**

Bastante mejorado se encuentra el Sr. Vicente Franco de la pertinaz dolencia que le tiene recluído en la Clínica del Dr. Aldereguía.

Hacemos votos por su total restablecimiento.

**D. PEREZ LAVIN,**
Cronista Social.

## DE GUANE

**BODA DE RANGO**

Una ceremonia nupcial de gran lucimiento, de verdadero rango, se efectuó ayer en el pueblo de Sábalo.

Fueron contrayentes Sara Maná Dupayron y Lezcano, señorita de fina belleza, que unió sus destinos a los del caballeroso joven Dr. Donato Israel Mármol, de la Misión Cívica Militar No. 10.

Muy lindo, a tono con la importancia de la ceremonia, estuvo el adorno del altar que se levantó en la sala de la casa de los padres de la novia. Se alzaba entre un arco de crisantemos y dalias blancas la imagen de la Sagrada Familia, y en el fundo el verde de las palmas arecas formaba un conjunto primoroso.

La toilette nupcial, elegantísima, por su corte y estilo dejaba adivinar la mano exquisita del gran modisto Lezcano. Era un modelo en lamé brocado. El adorno de la cabeza ,de acuerdo con el vestido, respondía a la última novedad de París.

Ofició el Padre Torrebaja, Párroco de Guane y Sábalo.

Entre la selecta concurrencia se encontraban las señoras: Alicia Navanate de Mármol, Adelfa Valdés de Mármol, Jacoba Lezcano de Dupayron, madre de la novia; Josefa Díaz de Gutiérrez, Teresa Lezcano de Méndez, Mercedes Dupayron de Lezcano, y Cuca Lezcano de Dupayron.

Señoritas: la linda Rebeca Marmol, Cronista del DIARIO DE LA MARINA en San Luis; las encantadoras Elisa de la Portilla, Cuca Mazo, Zoila Palmarola, Ana Julia Lezcano, Enriqueta Duarte, Enriqueta Iturey, Lidia de la Portilla; la bella y gentil Fina Peral; Estrella Dupayron, Hilda Dupayron, Mide Losa, Nona Ginesta, Magda Puentes, Chichí Iturrey y las simpáticas Aracely y Josefina del Río.

Señores: Leonardo Mármol, padre del novio; Tomás Dupayron, padre de la novia; Juan Dupayron, Juan Sieres, Adán Mora, Ricardo Villar, Dr. Octavio Valdés Pintado, Tomás Dupayron, abuelo de la novia; Dr. Leonardo Mármol, Carmelo Valdés, David Mármol, Dr. Nilo Castañedo, Bartolo Lezcano, Francisco Fábregas e Ignacio Duarte.

Por la mañana ante el Juzgado Municipal de Guane, actuando el Dr. del Pino y el Secretario Sr. Ramos, se unieron civilmente, siendo testigos la Srta. Esperanza Suárez y el Capitán de la Guardia Rural, Sr. Ignacio Rodríguez.

Fué servido un suculento almuerzo, presidiendo los nuevos esposos.

Después de la ceremonia se ofrecieron bocaditos, dulces, ponche y variedad de pastas.

Los padres de los novios departieron sus atenciones con todos los invitados.

Altamente agradecida quedó la Cronista por las delicadas y especiales deferencias que se le prodigaron.

Nuestra felicitación a los esposos que comienzan hoy y que la alegría que hemos disfrutado sea perdurable.

**MUERTE SENTIDA**

Gran sentimiento ha causado la muerte de D. Félix García Cueto, muy querido en esta sociedad, donde llevó una vida laboriosa, logrando una fortuna con su trabajo y honradez.

Su viuda la Sra. Modesta Lago, sus hijos Raúl, René, Roberto, Reinaldo, Rodolfo, Cuca, Laura y Julita están transidos de dolor.

El cadáver fué trasladado a la Habana para ser enterrado el Cementerio de Colón.

Una gran demostración de afecto al finado constituyo el sepelio, que partió desde su finca de Remates hasta el paradero de Isabel Rubio, acompañado de multitud de amigos de largos años.

A Dios ruego por el alma del finado, y sepan sus familiares que siento con ellos la pena terrible que les aflige.

**Maria CUSTIN CANO,**
Cronista Social.

## DE MAJAGUA

**Ecos de una fiesta.**

Animada, más que animada, divertida. ¡Divertidísima, en una palabra! Así puede adjetivarse el resultado de esta fiesta por los grandes incentivos que fueron ofrecidos a la enorme concurrencia que gustó complacidísima de este delicioso ágape. No era para menos, ya que se celebraba el cuarto aniversario en que vino al mundo una precoz criatura, dechado de inteligencia, cuya sagacidad y viveza contrastan notablemente con sus cuatro primaveras. ¿Quién puede ser sino Gladys Jatib? Y sus venturosos papás, entre orgullosos y satisfechos consagraban esa noche ese espléndido homenaje a Gladys como lo exigía su, por demás, interesante personita.

Una y media pasado meridiano.

Luego de paladear exquisitos cocteles que a más de uno hizo cantar ópera seria, henos aquí instalados convenientemente en un grupo de más de cincuenta comensales, en una mesa extensísima, bellamente dispuesta con alba mantelería, donde ponían su nota de buen tono las sangrantes rosas de Francia, y en este escenario donde se amalgaman olores, sabores y colores se destacaban manjares exquisitos, que, muy a pesar mío, renuncio a reseñar por el reducido espacio de que dispongo. Base decir que dieron satisfacción, aún a los paladares más exigentes. Complementando esta exquisitez gastronómica, alternaban las cervezas nacionales con los generosos vinos de Europa, en tanto una orquesta invisible nos deleitaba con lo mejor de su programa. Los anfitriones con la proverbial fineza a que nos tienen habituados, en este día se excedieron en tención hacia sus invitados, secundados en esa delicada tarea por las encantadoras y bells señoritas Nenita Pérez y Antolina Rodríguez, que procedentes de Taguasco cumplimentarían a la graciosa Gladys.

Luego se abrió el dorado capítulo del baile, lanzándose al torbellino toda aquella pléyade de esplendorosas chiquillas, asistidas de sus accidentales galanes. Durante la fiesta, entre frases de halago y múltiples cortesías para los invitados, fueron servidos el regio buffet y el tradicional cake, que más de un brindis provocó, y más tarde la suculenta cena que no desmereció, ciertamente, del almuerzo.

Procedemos a transcribir nombres, que, al azar tomó mi improvisada «attaché»:

Señoras: en primer término la joven y elegante dama, Teodomira Méndez de Jatib —madre de la agasajada. Las distinguidas señoras Méndez de Pérez, Méndez de Suárez, Sotolongo de Pardillo, Rojas de Valdés, Febles de Méndez.

Y entre las señoritas: la espiritual trigueña Nenita Pérez que hizo brotar a mi imaginación estos elocuentes versos: —«Tus ojos son tan negros y expresivos —Que valen un tesoro— Han hecho ellos solos —más cautivos— Que los piratas todos». Y como en una constelación de encantos, Antolina Rodríguez, Carmita de la Torre, Ofelia Pardillo, Salomé Felhandler, Manuela de Benito, Blanquita Guardarrama, Georgina Oropesa, Magda Cabrerizo, Esther Pérez, Lily Pérez, María Borroto, Nelly Oropesa, Antonia Hernández, Olguita Pardillo, Gloria Estévez, María Luisa y Agelia Ruiz, Martina Hernández y Nieves Martínez, Fortuna Suárez, Rosa María Estévez y otras muchas.

Entrelos caballeros, los señores Alejandro Jatib —amantísimo padre de Gladys—; Bernardo Pérez; Calixto de la Cruz; José L. Peña; Vicente Sánchez; Selim Rajal; Armando Fernández, compañero en la prensa; Paquito Gómez, Fernando Pizarro; Gabriel Martínez, el tenor de la voz de bronce; Fernando Pintado, Ramón Conde, Tomás Rico, Higinio Pérez, Pedrito Pérez, Abelardo Pérez, Roberto de la Torre, Antonio Morales, Omar Pardillo, Oscar Vega, Felipe Jiménez, Pedro de la Torre, Manuel González, Enrique de la Hoz y el que suscribe..

Muy entrada la noche reinaba la alegría en la espléndida residencia de los estimados esposos.

El cronista se complace en reiterar su felicitación a los afortunados padres de Gladys, y que el cielo quiera que en sucesivos años podamos celebrar sus otros aniversarios con la misma esplendidaz y alegría.

**Luis DE ARMAS.**

## DE CONSOLACION DEL NORTE

**Un nuevo Club**

El día 21 del corriente tendrá efecto en la capital de nuestra provincia la inauguración del Club Gallístico de Pinar del Río, asociación debida a la iniciativa de nuestro estimado amigo señor José Ramón Martínez (no lo confundan), propietario de la vidriera del hotel «La Flor Asturiana».

Un verdadero éxito la idea del señor Martínez. La naciente asociación —reunión o conglomerado de personas decentes—, elimina al pícaro, al follón, al «camotista» que concurren a nuestras lidias de plumíferos con el exclusivo y malévolo fin de agenciar un peso sin reparar en medios ni artimañas.

Por eso está constituída por elementos del más alto valer moral de nuestra provincia y en ella figuran profesionales, comerciantes, industriales y, en una palabra, cuantas personas decentes admiten como muy humano el muy natural deseo de ganar y, al mismo tiempo, condenan a los que quieren triunfar merced a la típica «brava» criolla, el escándalo y la «guapería». Resumiendo: una asociación moral que reglamenta estrictamente el cubanísimo juego de las lidias de gallos. O, también, una reunión de personas decentes que tienen una reglamentación idem para que los malandrines no se codeen con quienes no quieren tratos ni contratos con los que confunden la democracia cubana con la pillería y el «camouflage».

El Club, que cuenta ya con ciento veinte asociados y es un modelo de confort y refinamiento, se inaugurará, como antes decimos, el próximo 21 del mes en curso, fecha que promete ser un acontecimiento histórico en los anales de las fiestas gallísticas, pues a dicho acto concurrirán más de cuarenta gallerías de la provincia con los más destacados malatobos, giros y canelos. Unas lidias, como diría el gran Victor Muñoz, superabundantemente fenomenales.

No terminaremos estas breves líneas sin hacer presente nuestro agradecimiento al señor Martínez por la amable invitación que nos hace para que concurramos al que promete ser grandioso espectáculo.

Asistiremos.

**Nuestro pésame**

El día 30 del pasado falleció en el cercano barrio de Río Blanco la señora Matilde Rodríguez, viuda de Fuentes.

Dama adornada de las más excelsas virtudes cristianas, cordialísima en su trato social, fundadora de una familia virtuosa, constituye su desaparición eterna un vacío difícil de llenar para los que tuvimos la dicha de tratar a la respetable matrona que tramontó las regiones del más allá.

Sean estas cortas líneas portadoras de nuestro más sentido pésame a sus familiares todos y, muy especialmente, a su señor hijo don Andrés.

**Un nuevo candidato**

Surge en la arena política un nuevo candidato que tiene, a más de todos los derechos políticos, grandes afectos, sumas simpatías y verdadero arrastre popular.

Es él, el doctor Pedro Llópiz Ramos, Presidente de nuestra Junta de Educación, político de arraigadas convicciones, amigo de sus amigos y elemento del patio.

Su candidatura ha despertado un verdadero optimismo entre los componentes del partido Unión Nacionalista, con mayoría en este término.

**Saludo**

Hemos tenido el gusto de saludar al señor Pedro Corrales, político que visita nuestro pueblo por asuntos relacionados con sus actividades.

Muchos éxitos le deseamos.

**No sabemos nada**

Distintos elementos de nuestra política se acercan a esta corresponsalía para inquirir si es cierto que el General Menocal se abstiene de concurrir a las próximas elecciones.

Estamos tan inseguros de esa abstención como seguros estamos de que el aceite, la manteca, el arroz, los frijoles y demás artículos de primera necesidad están a un precio que no puede consumirlos el pobre pueblo.

Sobre lo primero tenemos que preguntarle a Vargas. Sobre lo segundo... ¿a quién le preguntamos?

**SANCHEZ**

## DE SAN ANTONIO DE LOS BAÑOS

**Boda elegante**

Se llevó a efecto en la iglesia parroquial de esta ciudad la boda de la distinguida señorita Cecilia García Rodríguez, con el correcto joven Angel Chávez Negrín.

Apadrinaron a los novios el señor Vicente García de Paz, padre de la novia, y la señora María Negrín de Chávez, madre del novio.

Del brazo del padrino iba la novia, que lucía interesantísima, siguiéndola el novio y la madrina. Ante el altar mayor ofició en la ceremonia el Rvdo. Padre Colmona.

Firmaron como testigos: Por la novia los señores José Toraño, Oscar Fariñas, Alberto Moretón y Roberto Rodríguez. Por el novio los señores Juan García, Ignacio Padrón, José Ma. García Cuevas y Félix García.

Terminada la ceremonia religiosa se sirvió en la lujosa residencia de la novia un exquisito buffet.

La concurrencia fué tan numerosa que me fué imposible anotar nombres. Hicieron los honores de la casa los esposos Vicente García de Paz y la señora Evarista Rodríguez, padres de Cecilia, quienes atendieron amablemente a todos los asistentes.

En un suntuoso auto partieron los novios hacia la capital.

Una eterna luna de miel les deseo a Cecilia y Angel.

**Manuela Acevedo Aguilar**

El día de San Manuel celebró su santo la señorita Manuela Acevedo Aguilar, competente profesora de la Escuela María Teresa Comellas.

Pasó el día entre halagos y congratulaciones de sus alumnos y numerosas amistades.

Reciba la felicitación de la cronista.

**Enferma**

Guardando cama en una clínica de la Capital, se halla desde hace varios días mi simpática amiguita Nené Rodríguez.

Es hermana del muy querido comerciante de esta plaza, señor Roberto Rodríguez.

Un rápido restablecimiento les deseo.

**Un baile en el círculo de artesanos**

Con motivo de las fiestas del Santo Patrón, para el día 17 de éste mes, se organiza un baile que promete ser un éxito.

Informaré detalladamente a mis lectores.

**ZENAIDA.**
Cronista Social.


OMNIBUS "LA CUBANA"

UNICOS EN CUBA CON CARROCERIAS DE ACERO Y CRISTALES INASTILLABLES

6 SALIDAS DIARIAS

TERMINAL EN HABANA: HOTEL NEW YORK, DRAGONES 16 (AL LADO DE LA CUBAN TELEPHONE)
TELEFONO A-7166
SALEN DE LA HABANA
4.30 a. m.—7 a. m.—12 m.—3 p. m.—6.30 p. m.—11 p. m.
LA SALIDA DE LAS 7.00 A. M. ES HASTA CAMAGUEY
LAS DEMAS DIRECTAS A SANTIAGO

OMNIBUS DE CAMAGÜEY S. A.

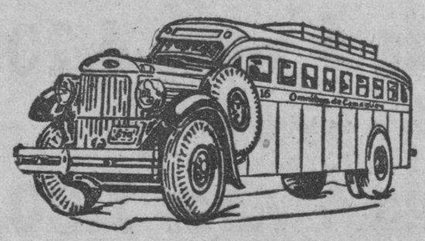

(LOS MEJORES DE CUBA)
NUEVOS TURNOS NUEVAS SALIDAS.
Salidas de la Habana del Hotel Pasaje (Por Zulueta).
4.30 AM Directo a Holguín
6.00 AM Directo a Santiago de Cuba
7.30 AM Directo a Camagüey
9.00 AM Directo a Camagüey
11.30 AM Directo a Camagüey
1.00 PM Directo a Santiago de Cuba
4.30 PM Directo a Santiago de Cuba
7.00 PM Directo a Santiago de Cuba
9.30 PM Directo a Camagüey
11.30 PM Directo a Santiago de Cuba
TENEMOS SERVICIO DE EXPRESO DE PAQUETERIA PEQUEÑA ENTREGA INMEDIATA CON GARANTIA.
PARA INFORMES TELEFONOS M-1715 y M-4338.

INTERIOR DE LOS NUEVOS CARROS
PULLMAN
PUESTOS AL SERVICIO DEL PUBLICO POR LA EMPRESA DE OMNIBUS
Santiago - Habana

Salen de Monserrate y Muralla, Hotel «Puerta de Tierra». Esta Empresa sostiene relevo de personal cada seis horas, por eso lleva cuatro años prestando servicios sin accidentes.
Reservación de asientos numerados. Puede hacerlo personalmente, o por el Teléfono M-2266.
NUEVOS PRECIOS REBAJADOS EL 30%.
ECONOMIA, SEGURIDAD, ITINERARIO FIJO.


M.E.C.D. 2016

El primer día de febrero comenzarán los Carnavales, los días felices para mucha gente, que se viste de lo que más quisiera ser o se disfraza de lo que es: de ahí que haya tantos mamarrachos.

Por algo dijo Larra que: «todo el año es Carnaval».

Pero será inútil cuanto hagan los caretudos por pasar desconocidos; pues aquí nos conocemos todos.

---

«Conejitos» es la marca de polvos adherentes ideales para la mujer. Fabricados científicamente por la perfumería de París Lasegue, rejuvenecen los tejidos, fortalecen los músculos del cutis y realzan la juventud y la belleza. Son recomendables, además de para las damas, para los políticos, pues fortaleciendo los músculos del cutis, darán «fuerza de cara». Digo yo.

---

Se ha determinado que los lunes y martes no haya paseo de Carnaval, cosa que conviene tener presente a los que están en el caso de un señor que salió de su casa diciendo furioso: —¡Cualquier día la mando a paseo! Y se refería a su distinguida mamá política. Nada, disgustos políticos.

Así que no se puede mandar a la suegra «cualquier día» a paseo; los lunes y martes, no admiten máscaras en la calle.

---

Y si se quiere usted disfrazar de caballero, no tiene más que ir a la sastrería «Gentleman», de Galiano casi esquina a San Rafael. Hace a la medida trajes para caballeros, preciosos. Claro que se los hace a cualquiera, sin ser caballero, entre otras razones, porque «caballero» viene de caballo, y hoy no hay más caballeros que algún guajiro atrasado...

---

Es inconcebible eso que hace ahora el pollo Augusto Cruz a quien ha denunciado el padre de su novia porque entre su hija y él le han hecho abuelo, sin su permiso, y ahora el papá «junior» no quiere casarse. Y la jovencita mamá, pensando filosóficamente que, «a lo hecho, pecho», como dice el refran. Y como exige la criatura.

---

No crea usted que sólo las personas se disfrazan; también hay quien disfraza las cosas, como ocurre con las corbatas «Fancy Club», que hay quien trata de imitarlas vendiendo estuches similares, plateados y dorados, pero ocurre lo que con las mascaritas. Y así, si las corbatas no son «Fancy Club», aunque lo parezca la caja, son «más-caritas».

---

Es posible, según nos informa la Prensa Asociada, «una formal declaración de guerra del Japón a China».

Por lo que se ve, en vista de la «formalidad» que el Japón piensa dar al asunto, lo que ocurre actualmente en China no es más que una broma.

¡La gracia que les habrá hecho a los chinos, la noticia!

---

Tenga usted cuidado, porque también los tabacos se disfrazan y a lo mejor le dan un «Londres» que no es ni un «Guanabacoa». Por eso hay que pedir los tabacos, si posible regalados, y además, de «Partagás», para que no le engañen. Porque si no son «Partagás», ¡ni regalados! Así que ya lo sabe: «Londres Grandes» de «Partagás»; y nada más.

---

Los cronistas de deportes nos informan que los cubanos han sido derrotados en el polo, jugando contra los norteamericanos un partido interesante en alto grado.

Lo de «alto grado» tratándose del polo, no lo creemos: y en cuanto a la derrota de los cubanos, no nos extraña. Unos tropicales no pueden estar bien en el polo. Y, ¿para qué meterse en el polo, si aquí están al pelo?

---

Que la engañe su marido, señora, puede pasar (porque puede pasar que la engañe su marido) pero que la engañe el peletero, no lo consienta usted. Levante el forro del zapato y, si no tiene la placa de acero del soporte Patente 9263, rechácelo. Y, mejor, compre los zapatos en «Trianon» de Neptuno y San Nicolás, que allí no se engaña a las señoras.

---

Hamer Lois podrá ser todo lo turista que quiera, pero el caso es que está en el Vivac haciendo compañía a nuestras gentes de mal vivir, porque la Policía no las deja vivir bien. Y todo por haber «empujado» un billete de cinco pesos, más falso que juramento de político, a un vendedor de lotería.

Y pensar que pudo llevarse «la mar» de maracas buenas, por sus pesos falsos... ¡Como está el mundo, Señor! Ya no se puede creer ni en la candidez de los turistas.

---

Y menos mal que el turista ese no compró chocolate Armada con sus billetes falsos, porque si se le ocurre nos revienta: como que se hubiera llevado el chocolate mejor del mundo por el dinero peor de la tierra. Pero ya le conocimos y no le daremos chocolate Armada. Porque los billetes son como los niños: a los malos no los quiere nadie.

---

«Siete Curvas» es un ciudadano de la Habana, aunque más bien es de cuidado. El otro día se echó encima de Mr. Howard «por casualidad» y el buen americano se llevó un pisotón, mientras «Siete Curvas» se llevaba el reloj de oro, valorado en $165.00, y lo que cuelga, la leontina.

Y ahora «Siete Curvas» en el Vivac ve tristemente pasar las horas, por el reloj. Y por la leontina.

---

Dicen los moralistas que, hoy, con la facilidad del divorcio, hay señoras que cambian de esposo como de vestido, pero ¡quia! Hay que ver cómo cambian de vestido, yendo a la «Casa Martínez», de Muralla 74 (esquina a Villegas: pares, y si no, nones). Como que Martínez tiene todas las novedades de París y New York, y los maridos no.

---

Una comisión revisora de películas autorizará los programas para niños y no permitirá la entrada a los menores de doce años, más que a esas tandas infantiles. Y nos parece muy bien, porque están aprendiendo los chicos unas cosas, que ayer vi yo a una señora, pedirle un beso a un niño y le dijo: —Vamos, señora; a ver si se cree usted que es Greta Garbo.

Y no le dió el beso porque, el muy canallita, ya las quiere fotogénicas. ¡Nada, igual que las personas mayores!

Señora; compréndalo usted: su marido se le va de casa, porque todo es viejo en ella, y poco artístico. Al marido, o se le cambian los muebles o él cambia de panorama. Vaya a la Casa de los Hermanos Santa Cruz (la mueblería artística de Galiano 95) y verá preciosidades en muebles. Y ya que su marido anda detrás de una coqueta... allí las hay preciosas.

---

Los hay que no escarmientan, ¿eh? Porque Ismael Medina ya fué condenado una vez a un año, ocho meses y veintiún días por rapto y ahora, volvió a las andadas y le han colocado en la cárcel dos años, ocho meses y once días.

Aunque, al parecer, a lo que le tiene miedo es al matrimonio y antes prefiere la cárcel. A lo mejor ha escarmentado en cabeza ajena.

---

Para adquirir una joya, algún objeto de arte, cristalería fina, etc., hay que hacerlo en casa de responsabilidad y garantía como la de Cuervo y Sobrinos, de San Rafael y Aguila; que en cristalería tienen la famosa de «Lalique» y en relojes los «Longines», acreditados en todo el mundo. Donde no son acreditados es en Casa de Cuervo, porque no los fían.

---

No olviden los señores comerciantes y los caballeros industriales, que la propaganda es la base del negocio moderno. Y, entre las propagandas, ninguna como las optimistas y alegres. Y entre las alegres, ninguna como las «CARCAJADAS».

¡A ver quién me niega a mí que las «CARCAJADAS» son alegres!

JOTA ARIS

---

## AL CHOCAR UN CAMION Y UN TRANVIA RESULTA HERIDO EL CHAUFFEUR

En la esquina de Egido y Zulueta, chocaron ayer un camión de frutos menores, manejado por Francisco Vargas Lara, de 58 años, vecino de la finca «Morán», en Caimito del Guayabal, y el tranvía 575, de «Playa-Estación Central», conducido por el motorista José María Cao Cuba, de 60 años y vecino de Pasaje B, entre 3 y 4.

A consecuencia del accidente resultó herido el chauffeur Vargas, quien fué asistido de graves contusiones diseminadas por todo el cuerpo.

El hecho fué casual, quedando en libertad el motorista.

# La Junta Nacional de Comercio ha de discutir el martes, el decreto-ley que regula el cierre de doce a dos

### La Comisión desea conocer la opinión de los sindicatos y gremios obreros. Autorizan a 19 Compañías de Seguros para operar. Los concursos de sorteo de las industrias

Paar el próximo martes, día 18, ha sido citada la Comisión Especial que designó el Ejecutivo de la Junta Nacional de Comercio, para tratar de la derogación del Decreto Ley 136 de 1936, que establece el cierre de los comercios de 12 a 2.

Sobre este importante problema se solicitó la opinión de distintos sindicatos de empleados para ver hasta dónde podían ser afectados por cualquier resolución que se adoptara.

Hasta este momento se ha recibido solamente la de los empleados del Sindicato de Woolworth, pero se espera que antes de la celebración formal de esta reunión, se reciban los demás antecedentes que se han solicitado, para que la medida responda en realidad a lo que más convenga a los intereses generales de la economía en general.

**Autorizadas 19 compañías para operar en afianzamientos**

La Dirección de Seguros de la Secretaría de Comercio ha concedido autorización a diez y nueve Compañías dedicadas al giro de afianzamientos para realizar operaciones en todo el territorio nacional.

**La Junta de Comercio oirá la opinión de los anunciantes**

Mañana, día 13, se reunirá en la Secretaría de Comercio la Comisión Especial que fué designada por el Comité Ejecutivo de la Junta Nacional de Comercio para rendir una ponencia acerca del asunto relacionado con los concursos con regalos mediante sorteos, que realizan las industrias.

Esta comisión, antes de redactar la mencionada ponencia, desea oír el criterio que sustenta la Asociación de Anunciantes de Cuba.

**Rafael Ramos Godina pide licencia**

El actual Jefe de Despacho de la Secretaría de Comercio, Sr. Rafael Ramos Godina, cumpliendo con lo que determina el Artículo 104 de la vigente Ley de Emergencia Electoral, ha solicitado licencia para atender su postulación como Representante por la provincia de Oriente, por el Conjunto Nacional Democrático.

**Elogian en Buenos Aires la revista de Comercio**

En el Negociado de Biblioteca, Canje y Publicaciones, se ha recibido un extenso escrito enviado por la Asociación de Corredores de Comercio, de Buenos Aires, Argentina, felicitando a esta dependencia por la publicación de esa revista, de la que hace cálidos elogios, después de exponer las ventajas que ha de proporcionar en cuanto se refiere a un medio de acercamiento moral e intelectual entre las naciones de nuestro Continente.

**Marcas y Patentes**

Relación de las solicitudes de inscripción que han sido presentadas en la Secretaría de Comercio.

Elite (marca) para casimires, muselinas, etc. presentada a nombre de Sobrinos de Nazábal. Habana.

y Hernández, San Antonio de los Baños.

Vigoviril (marca) para un tónico estumulante y reconstituyente etc, presentada a nombre de Octavio Lima y Hernández, San Antonio de los Baños.

B.M.&. Co. (marca) para bicarbonato de sosa, (renovación del cert. No. 38.143) presentada a nombre de I. C. I. (Alkali) Limited, Inglaterra.

B.M.&. Co. (renovación de cert. número 38.154) para alcalis para usos agrícolas, etc, presentada a nombre de I. C. I. Alkali) Limited, Inglaterra.

Gramche (marca) para un producto farmacéutico para las afecciones de las vías respiratorias, etc, presentada a nombre de Octavio Lima

---

## ACUSADO EL CHAUFFEUR DEL MINISTRO ALEMAN DE ATENTADO A LA POLICIA

El vigilante 73, Humberto Fernández, perteneciente a la Policía Marítima, arrestó en la Casilla de Pasajeros del Muelle de San Francisco a Secundino García Sol, chauffeur del auto chapa oficial 2822, perteneciente al señor Ministro de Alemania, acusándole de un delito de atntado.

Expuso el vigilante que García se estacionó indebidamente con el automóvil que maneja próximo a la Casilla de Pasajeros y al requerirlo, molesto, le agredió, dándole un puntapié y lesionándolo.

El detenido negó los cargos, quedando en libertad.

## HUBO EL DOMINGO ULTIMO UN ACTO BRILLANTE EN LA ASOC. DE TELEGRAFISTAS

Fué un acto brillante el que tuvo por escenario el local de la Asociación de Telegrafistas de Cuba en la noche del domingo, con motivo de la toma de posesión de la directiva que lleva a la cabeza al presidente reelecto Calixto Márquez Arocena, y que regirá durante el vienio de 1938 a 1940.

Una selecta y nutrida concurrencia, entre la que se destacaba una distinguida representación de la mujer cubana, invadía desde temprano el local de los telegrafistas, encontrándose presentes en cordial camaradería, los telegrafistas, de ayer y de hoy, así como el Director de Telégrafos, señor R. Lauzan.

Una vez efectuada la toma de posesión, se procedió a inaugurar una interesante exposición de caricaturas del meritísimo telegrafista y médico Rafael Monederos, consistente en más de cuarenta producciones correspondientes a sus compañeros del arte de Morse.

Hicieron uso de la palabra el Presidente Calixto Márquez, el telegrafista José Paredes, el señor Lauzán y finalmente el doctor Monederos. Lauzán dió a conocer las gestiones realizadas en favor de la clase telegráfica, las necesidades que se confrontan actualmente, las innovaciones introducidas en los servicios cuyo auge se ha multiplicado en los últimos tiempos y las mejoras que se tienen en proyecto en beneficio del público y de los fieles servidores de ese sector del ramo de Comunicaciones y por último exhortó a sus compañeros para que imitaran a los de Santa Clara, que el próximo mes de febrero celebrarán un concurso para conocer quiénes son los más capacitados técnica y culturalmente en aquella provincia.

Como un homenaje de respeto y devoción a los compañeros caídos, Evelio Franco, Eleuterio Telleria, y Pedro Pérez, entusiastas luchadores, la concurrencia tuvo unos instantes de recogimiento.

---

## ATACO A SU MUJER

Benita Zamora Pérez, natural de Bolondrón, de 40 años de edad, anoche a punto de perecer a manos de su esposo Gregorio González Esquijarrosa, de 52 años de edad y vecino de San Martín 8, que la atacó con un puñal, al parecer compañía de Florencio Rodríguez, checo, natural de Pinar del Río, 49 años de edad y vecino de la calle de San Antonio sin número, Marianao, cuando transitaban por la esquina de Fernandina y Cruz.


# Aurora Bruzón en nuestro concierto de esta noche.

*EL ENCANTO tiene el honor de presentar en su audición de esta noche a la gran pianista brasileña Aurora Bruzón, que se encuentra de paso en la Habana cumpliendo una larga y triunfal tournée, a través de la cual ha cosechado los más cálidos elogios. A su paso por la Habana, EL ENCANTO no ha querido perder la oportunidad de presentarla en sus audiciones.*

*El profesor Mayer Mahr, Director del Conservatorio de Música "Klindworth Scharwenka", de Berlín, dijo de ella en reciente ocasión: "Aurora Bruzón es uno de los mayores genios pianísticos contemporáneos. Obtendrá los éxitos más concluyentes en todos los paises de gran cultura musical".*

**ESTACIONES**
**CMCK, de onda larga, en 1030 kc.**
**y COCO, de onda corta, en 6010 kc.**
**DE 9 A 10 DE LA NOCHE.**

(Audiciones Transradiocubana S. A.)

El Encanto



# Grandes Rebajas en la Sección de Telas.

**Algunos ejemplos de los nuevos precios:**

**ESTAMPADOS**

Crepé de seda artificial de excelente calidad en muchos diseños pequeños y medianos. También de grandes flores.

**Corte de 4 varas 2.20**

Crepé francés en extenso surtido de estilos y diseños completamente nuevos, sobre fondos de tonos medios y oscuros.

**Corte de 4 varas 3.00**

Crepé francés de superior calidad, acabado de recibir, y marcado a bajísimos precios.

**Corte de 4 varas 4.40**

Crepé francés liso y acresponado con dibujos mate sobre fondo brillante.

**Rebajada la vara de 1.75 y 2.00, a 1.25 la vara**

Crepé flor seda de suave caida en finos dibujos pequeños y medianos.

**Rebajada la vara de 2.50 y 2.75, a 2.00 la vara**

**COLORES ENTEROS:**

Crepé Cantón de fina calidad en toda la gama de colores.

**Corte de 4 varas 2.56**

Crepé liso y de obra, de superior calidad, en tonos medios y oscuros.

**Corte de 4 varas 3.08**

Crepé de fantasía francés, muy suave, de tejido inarrugable.

**Corte de 4 varas 6.20**

Crepé marrocain francés, de seda, en tejido inarrugable, en muchos colores.

**Corte de 4 varas 7.00**

Crepé Duvetine con aspecto de terciopelo, para vestidos drapeados.

**Rebajada la vara de 3.00 a 2.50**

PLANTA BAJA.

El Encanto



**USTED RECIBIRA HOY UNA HOJITA AL ENTRAR EN "EL ENCANTO".**

**Hay en ella una positiva conveniencia para usted. Examínela con detenimiento.**

A partir de hoy y durante varios días a la semana EL ENCANTO brindará a sus distinguidos visitantes una breve información sobre artículos no anunciadas en los periódicos y que por distintas razones están rebajados de precio por un solo día o se liquidan a precios reducidísimos. Hoy, por ejemplo, hacemos tres interesantísimas ofertas especiales de medias, telas y pañuelos de cuello sobre las cuales informamos a nuestros distinguidos clientes en la hojita que recibirán al entrar a EL ENCANTO. Le rogamos examine esta hojita con atención y esté al tanto de ella.

El Encanto



**Un reposo cómodo y confortable es condición indispensable a la salud.**

"El Encanto" le ofrece los mejores colchones, colchonetas y almohadas a precios de la mayor conveniencia.

Colchonetas finas de flor seda, cameras, con forro de soisette ..... **5.00**

Con forro de satén ..... **7.00**

En damasco francés de hilo **7.00 y 8.00**

COLCHONES de cotín adamascado de fibra ..... **7.75**

Colchones de damasco francés y flor seda extra fina, desde

**11.00 y 16.00**

**No deje usted de ver nuestro gran surtido de almohadas y cojines en las calidades más exquisitas. Espléndidas colecciones de los mejores colchones de muelle, aseguradores de un reposo cómodo y confortable. En todos los artículos nuestros precios son de la mayor consideración.**

**SEGUNDO PISO.**

El Encanto


M.E.C.D. 2016

9A SECCION Z

TELEFONOS:
Dirección . . . . M-2856
Jefe de Redacción M-1287
Sección de Sports M-7912

# DIARIO DE LA MARINA

TELEFONOS:
Quejas . . . . . M-7911
A. Clasificados . . M-7915

9A SECCION Z

AÑO CVI — ACOGIDO A LA FRANQUICIA POSTAL — LA HABANA, MIERCOLES, 12 DE ENERO DE 1938 — EL PERIODICO MAS ANTIGUO DE CUBA — PAGINA TRECE

LA ACTUALIDAD

## La España de Franco

Franco, en medio de los magnos y hondos problemas de la guerra que él, con su máxima responsabilidad, tiene que orientar y resolver, ha ido modelando a la España nueva, con los trazos por él marcados en el programa de sus manifiestos y alocuciones.

En la que pronunció el día primero de Octubre de 1936 a los tres meses del alzamiento, esbozó lo que él quería hacer de la nación cuyo régimen se le confiaba.

El sentimiento patriótico había languidecido de tal suerte, que parecía ahogado bajo el internacionalismo y extranjerismo de la hegemonía marxistas; bajo el separatismo disolvente e hispanófobo y bajo la anarquía disociadora y demoledora. El nombre de España, entonces, era un insulto o una provocación para los traidores que preparaban la invasión soviética. Pero, al conjuro mágico de la Cruzada de Franco, despertó y se reavivó de tal modo el sentimiento patriótico, que España volvió a los fervores y a las hazañas de sus tiempos más asombrosa y gloriosamente heroicos. Hoy, España tiene plena fe y confianza en sí misma. Se siente dueña y soberana de sus destinos. Hoy, lo mismo que los nacidos en la Roma antigua, decían con noble orgullo, «civis romanus sum», «soy ciudadano romano», el que combate en la España nueva, proclama como su mayor gloria, «soy español». Y como tal, forcejea con todas sus robustas energías por sacudirse la ignominia del marxismo. Y como tal, clama, cual el poeta romano: «Dulce et decorum, est pro Patria mori». «Es dulce y honroso morir por la patria». Y va, en efecto, al campo del combate cantando himnos que retan a la muerte.

Para la chusma roja, encendida por la borrachera de las predicaciones marxistas, no había principio de autoridad, ni orden ni jerarquía. Cada miembro del Frente Popular llevaba en sus entrañas los gérmenes de aquella indisciplina y de aquella rebeldía que ahora va estallando en sañudas luchas intestinas y desmoronando su retaguardia. Ahora todos los españoles nacionalistas, están fundidos, libre y espontáneamente, en la autoridad de Franco, porque saben que en él está España; en él su honra y su decoro; en él, su gloria y su grandeza.

En el aspecto social, Franco ha hecho hombre y ha dignificado al obrero, convertido por la España roja en pieza de maquinaria soviéticamente sindicalista y después en mera carne de res apilada en masas para la matanza. Eran los obreros, bajo Largo Caballero, González Peña y Belarmino Tomás, energúmenos dispuestos a descuartizar al patrono. Ahora, patronos y obreros, hermanos en el taller y en la fábrica; hermanos en la reconstrucción de España.

Los rojos desahogaron sus odios bestiales contra todo lo que era español, contra todas sus tradiciones y creencias. Franco, recogiendo los latidos y el espíritu de su pueblo, restauró el himno nacional convertido en la música de circo del himno de Riego; restableció la bandera genuina de España; restituyó al calendario español, el Día de Santiago, Patrón de España, y con el Decreto del 4 de Agosto de 1937, unificó políticamente a España bajo la Falange Española y tradicionalista.

Todo eso, en el espacio de año y medio. Todo eso, bajo el enorme peso de la guerra más importante y formidable que ha sacudido a España.

**León ICHASO**

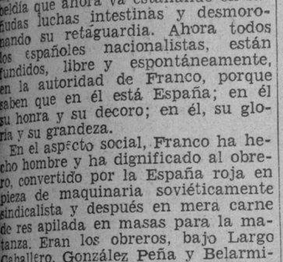


**CARECEN DE IMPORTANCIA LAS QUERELLAS ENTRE OLIVEIRA SALAZAR Y LOS JEFES MILITARES**

GIBRALTAR, Enero 11. (AP)—Las noticias que hasta aquí llegan procedentes de Portugal aseguran que se han producido algunos rozamientos entre el Jefe de Gobierno, Antonio Oliveira Salazar, y algunos militares de alta graduación, poco satisfechos de las reformas que en el ejército, a modo de reorganización, ha propuesto el jefe del Ministerio.

Se sabe que los generales, al cabo de muchas deliberaciones, llegaron a un acuerdo con el Presidente Carmona, quien lo propuso a Salazar, resolviéndose así de un modo satisfactorio la querella.

AFEITADO SUAVE

## Explosiones en Madrid; voló un tren de viajeros

### Empezará la evacuación de la ex-capital por aquellos que no eran residentes antes de 1936

LONDRES, enero 11. (Havas). Noticias procedentes de Madrid, sin que se haga indicación de las fuentes, afirman que en los momentos en que pasaba un tren abarrotado de pasajeros reventó una bomba, causando gran número de muertos y heridos; faltan detalles de los hechos.

Se cree que la explosión se produjera a consecuencia de que algunas estaciones del subterráneo son empleadas como depósitos de explosivos de gran potencia.

**Comenzará la evacuación de la población civil madrileña**

MADRID, enero 11. AP. Las autoridades municipales acordaron aplicar el decreto que dispone la evacuación de la población civil madrileña en el plazo de treinta días.

El decreto afecta a todos los no-combatientes que no residían fijamente en Madrid antes del 18 de julio de 1936.

Anunciaron las autoridades que la evacuación comenzará por comprender a los refugiados que llegaron a la ex capital procedentes de las zonas de batalla de la provincia.

El Alcalde Henche declaró hoy que la evacuación tendrá aparte de las ventajas que supone en estos momentos el despoblamiento de Madrid, efectos beneficiosos sobre la «moral» de la población restante, pues entre los elementos que saldrán de la ex capital figurarán principalmente personas desafectas al régimen rojo.

# EL JEFE DE FALANGE ESPAÑOLA DESCRIBE LO QUE SERA LA ESPAÑA DEL FUTURO

## Guiaremos el movimiento de la masa trabajadora para que participe de modo directo en el nuevo Estado

### «Repudiamos el concepto capitalista que no toma en cuenta las necesidades humanas, que deshumaniza la propiedad privada y que lanza a los obreros a la miseria y la desesperación»

**(De nuestra redacción en Nueva York)**

NUEVA YORK, enero 11. (Exclusivo).—Don Raimundo Cuesta Fernández, secretario ejecutivo de Falange Española Tradicionalista y de las JONS, en respuestas a un cuestionario formulado por un periodista norte americano, (W. Carney, del Times), describe la vida en la España futura después del triunfo final del General Franco, diciendo que todas las clases mejorarán con la política nueva.

«¿Cuál es su política con respecto a la reforma agraria?» era la primera pregunta del cuestionario.

«La vida será más llevable —respondió categóricamente el señor Cuesta Fernández. Todo trabajo productivo será garantizado con una remuneración mínima. Ya se ha organizado el crédito agrícola nacional para hacer empréstitos a los trabajadores de la tierra, a tipos bajos de interés. Los aranceles se basarán en la necesidad de proteger la agricultura española y la ganadería. Se desarrollarán las empresas hidráulicas.

«Actualmente se subdividen las tierras para suprimir los vedados extensos que estén sin cultivo. Se está distribuyendo la tierra arable para estimular la propiedad y la sindicación de trabajadores de la tierra. Vamos a redimirlos de la miseria a que los redujo la tierra estéril y sin cultivo. Los transportaremos a tierras más fértiles.

«El Estado expropiará sin indemnización a las personas que tengan tierras adquiridas ilegalmente. La redistribución se hará entre las familias pobres quienes podrán pagar las tierras dentro de un plazo de 12 años. En noviembre pasado se repartieron 15 parcelas de terreno de 10 hectáreas cada una entre 15 familias de Salamanca. El Estado construirá aldeas comunales.

«La mejor prueba de la buena fe del General Franco fué su garantía a los agricultores de que recibirán un precio mínimo por su trigo, y la reglamentación de la producción y de la distribución.

«Este decreto creó el Servicio Nacional de Trigo, que corrige un estado crónico de producción excesiva mediante el cual los productores eran sacrificados al egoismo de los especuladores.

«La tierra sembrada ahora está sujeta a la supervisión del SNT, que adquirirá toda la producción legal y fijará los precios a que se venderá a los mayoristas».

A la pregunta del periodista sobre la política a seguir en cuanto a la dirección de la industria por el Estado, el jefe de Falange respondió:

«El Estado permitirá que la iniciativa individual opere donde no esté en conflicto con los intereses colectivos. Económicamente, España es un sindicato gigantesco de productores que organizaremos cooperativamente mediante un sistema de gremios de acuerdo con las ramas de producción.

«Repudiamos el concepto capitalista que no toma en cuenta las necesidades humanas; que deshumaniza la propiedad privada y que conglomera los obreros en masas informes, propicias a la miseria y la desesperación.

«El primer deber del capital es mejorar las condiciones de vida de las masas. El Estado reconocerá la propiedad privada como medio legal de protección individual y protegerá al propietario pequeños contra los abusos de los especuladores y de los prestamistas. Defenderemos la tendencia a nacionalizar los bancos y mediante las corporaciones, los servicios de utilidades públicas».

««¿Cuál es su programa sobre gremios laboristas?» fué la tercera pregunta del periodista.

«Nuestros sentimientos nacionales y espirituales repudian al marxismo —respondió el jefe de Falange.

«Guiaremos el movimiento de las masas trabajadoras en el sentido de insistir en su participación directa en el Estado nacionalista. El Estado nacionalista no permitirá que ninguna clase débil sea dominada por una fuerte pero hará imposible la lucha de clases. En nuestro Estado Nacional-Sindicalista impediremos los abusos de los intereses parciales sobre los otros y el estado de anarquía en el régimen laborista. Todos los españoles tendrán el derecho al trabajo. Las autoridades mantendrán a los que no tengan trabajo Mantendremos las leyes puestas en vigor el 17 de julio de 1936».

Sobre las relaciones entre el Estado y la Iglesia, manifiesta que el General Franco ha declarado que la Nueva España, se guiará por los principios de la Iglesia Católica y que el Estado y la Iglesia, mantendrán sus funciones independientes y separadas.

Sobre el comercio de ultramar, dijo que los clientes extranjeros tendrán que obtener permiso para negociar con los exportadores españoles del gobierno de Burgos. «Todos los pagos se harán a la Junta de Burgos directamente quien pagará al exportador en pesetas a su tipo oficial. Nuestros exportadores no podrán recibir pagos mediante créditos en bancos extranjeros».

Dijo que la causa nacionalista es financiada por españoles y que no se debe un centavo a ninguna potencia extranjera. «Pagamos por la ayuda alemana o italiana según la vamos adquiriendo», dijo.

Agregó que había abundancia de todo en la Nueva España y que las minas han sido devueltas a las mismas familias que antes las poseían y que ahora las trabajan en el interés del Estado nacional sindicalista. Agregó que la industria textil de Bejar ha importado maquinaria de Inglaterra y está produciendo.

«Nuestra mayor dificultad es la escasez de obreros, debido a las exigencias de la guerra. Sin embargo las minas de Orconera y de Mueller están operando al 50 por ciento de su capacidad. «Temporalmente los prisioneros de guerra trabajan en las minas». Dijo que se habían capturado unos 70,000 prisioneros de guerra en la campaña del Norte. «Estos prisioneros trabajan en las minas de Asturias, que surten las industrias de Bilbao», declaró.

## EL DUQUE DE ALBA UTILIZA EN BIEN DE ESPAÑA SU GRAN AMISTAD CON LA NOBLEZA Y LOS INTELECTUALES INGLESES

### La campaña comercial emprendida en Londres producirá millones de libras esterlinas a la causa nacionalista

El Duque convence a los ingleses de que el triunfo del comunismo arruinaría a Inglaterra y que ayudando a la causa de Franco contribuyen a librarse del yugo de Stalin

LONDRES, Enero 11. (Exclusivo). Ante la expectativa de un triunfo próximo del general Franco en España, el duque de Alba, representante semi-oficial de los nacionalistas españoles en Inglaterra, ha iniciado una campaña comercial que se cree producirá millones de libras esterlinas para ayudar a la causa franquista.

Alba ha tenido éxito al convencer al Gobierno de Su Majestad de la conveniencia de mantener agentes en Salamanca y la promesa de reconocimiento oficial de su Gobierno tan pronto como se obtenga una victoria definitiva o se llegue a algún acuerdo con los republicanos españoles.

El duque de Alba cuenta entre sus amigos íntimos no solamente lo más selecto de la nobleza inglesa, sino también la mayor parte de los «leaders» entre los intelectuales. Como presidente del Comité Anglo-Español por más de 20 años, el duque ha mantenido relaciones cordiales con los intelectuales H. C. Wells, Howard Carter, James Jeans, Lord Zetland, John Drinkwater, Bernard Shaw y el comandante Attlee, actual jefe de la oposición parlamentaria.

Alba utiliza el diario pro-franquista «Daily Mail» para su propaganda. «El sistema económico español— declaró recientemente en el «Mail»—es prácticamente un complemento del inglés. España es el mejor cliente de Inglaterra, y la Gran Bretaña es el mejor cliente de España en Europa».

Como efecto de la propaganda conducida por la oficina del duque en Londres, el comercio entre Inglaterra y el general Franco pasa actualmente de medio millón de libras esterlinas por mes.

El duque informa constantemente a sus amigos que el bolchevismo es el enemigo tradicional de Inglaterra y que si los bolcheviques triunfasen, las corporaciones inglesas se arruinarían en España. Recientemente aseguró en una entrevista que los nacionalistas no deben un centavo a ninguna potencia extranjera.

«No se podría negar que tenemos unos 6,000 técnicos alemanes con nuestro ejército y que hay unos 40 mil soldados voluntarios italianos; pero nuestro ejército es de un millón de hombres y el elemento extranjero es tan pequeño que puede considerarse como insignificante»—dijo Alba.

El duque ofrece a los ingleses un argumento muy convincente contra las sospechas de que Mussolini pudiera intentar más tarde quedarse con la península. «En los días napoleónicos —dice— los ejércitos ingleses vinieron a libertar a España del yugo napoleónico y se retiraron al terminar la guerra sin reclamar un sólo centímetro de nuestro suelo. Lo mismo harán los italianos. Estos han venido a ayudarnos a librarnos del yugo del conquistador oriental, Joseph Stalin.

«Para arrojar de España a las hordas bolcheviques, vinieron los italianos a ayudarnos. Tan pronto como nuestra tarea libertadora haya terminado, los italianos se marcharán».

Con estas palabras el duque convence a los clubs de damas de Londres y a las Cámaras de Comercio del país.

En los folletos distribuídos por la oficina del duque, figuran caricaturas de Stalin, cruzado de bayonetas españolas. La leyenda es: «Ayudad a Franco y mataréis a Stalin!».

En las vistas estereopticas que se ofrecen en algunos salones del Mayfair, se ve un mapa de España, colindando con el de Rusia. «El restituir Europa a los europeos, es nuestro problema»—dice la leyenda.

**Los Comarcales de Falange Española Tradicionalista y de las JONS de Villagarcía, La Estrada y Caldas, en Pontevedra, han regalado a los asturianos redimidos un cargamento de víveres—trescientas veinte toneladas—principalmente patatas, judías, conservas y chocolate. En el grabado aparecen dos aspectos del barco que condujo el presente.**

TOMATE
RAFEL
TRIPLE-CONCENTRADO

## Los franceses no han logrado saber las causas del encarcelamiento del Cónsul en Irún por los nacionalistas

### A despecho de las modificaciones efímeras que se han producido en el curso de la guerra civil—dice un diario italiano—los acontecimientos de España están aclarándose

BURGOS, eneri 11. (Havas) Los diplomáticos y personalidades políticas francesas han realizado algunas gestiones ante las autoridades nacionalistas con el fin de conocer cuales son las causas que han determinado la detención del agente consular, Ducureau; todas las gestiones han sido infructuosas, desconociéndose incluso las causas del encarcelamiento.

Los nacionalistas se niegan a dar informaciones sobre el caso.

A despecho de esto, las relaciones de la frontera son normales aunque se ha establecido un régimen especial para la identificación de los extranjeros en la línea divisoria.

**Gayda habla del problema español**

ROMA, enero 11 (AP) Comentando el famoso editorialista, Virginio Gayda, en el «Giornale d-Italia», las pláticas de Budapest, ha dicho que en esas conversaciones se trató del problema de España, del pacto contra el Comintern de la retirada de Italia de la S. de las N. y de los progresos diplomáticos que ha realizado el «eje Roma-Berlín», al cual se habrán de agregar también las naciones danubianas.

Aludiendo al problema español, el editorialista dice:

«A despecho de las modificaciones efímeras que se han producido en el curso de la guerra civil, los acontecimientos de España están definiéndose y aclarándose». En cuanto al pacto contra el Comintern dice que cada día que transcurre señala de una manera más positiva y concluyente que la actuación diplomática de Italia ha sido muy efectiva».

Comenta luego el abandono de la S. de las N. por Italia y aduce: «Resulta realmente significativo que el único país que en la actualidad defiende a la S. de las N. sea la Unión Soviética, acto que constituye una exposición de los peligros, puesto que revela la degeneración y los peligros correlativos a la corporación ginebrina». Entiende que va llegando el momento de que los estados se definan meridianamente y termina afirmando que «los pactos de Roma van ahora mucho más allá, interesando fuera del Danubio a toda la situación europea».

## Siguen luchando duramente en la ciudad de Teruel

### Los que no siguieron a Rey en su actitud extraña no se rinden y pelean con bravura

SALAMANCA, enero 11. (The New York Herald Tribune).—Los diarios nacionalistas publican hoy una intersantísima información acerca de lo que está sucediendo en Teruel.

Según esta información el ejército franquista ha conquistado la colina de la Muela y las alturas al sudoeste de la ciudad, habiendo penetrado en la plaza y ocupado parte de la misma, después de establecer contacto con varios grupos de sus defensores. Las alturas de Santa Bárbara y Mansueto fueron igualmente ocupadas.

A pesar del gran frío reinante—catorce grados bajo cero—las tropas nacionalistas avanzaron firmemente y llegaron a rodear al enemigo en algunos barrios de la ciudad.

No obstante la inmejorable posición que ocupa el ejército nacionalista, la debilidad, del coronel Rey, en dar crédito a los infundios del enemigo, fué causa de que éste anulase a sus oficiales diciéndoles que las fuerzas que venían a liberarlos habían sido copadas por los rojos y que era inútil seguir resistiendo, proponiéndoles entonces la rendición incondicional.

Parte de los oficiales y soldados de la guarnición sospecharon que algo raro ocurría y lograron abandonar el edificio donde se encontraban atrincherados, pudiendo llegar hasta otro destacamento de tropas nacionalistas, cercano al lugar donde ellos se encontraban e informando acerca de la situación.

Dijeron también que en los primeros días de los ataques rojos el coronel Rey dió ordenes desusadas en el ejército nacionalista, que jamás abandona una posición sin luchar hasta el último instante. Una de ellas fué el abandonar, sin lucha, las excelentes posiciones que ocupaban sus tropas, en las cercanías de Teruel, replegándolas sobre la ciudad, sin hacer luego el menor esfuerzo por organizar y coordinar la defensa de la plaza.

A pesar de esta ocurrencia la situación no ha cambiado ni ha variado el status de la batalla de Teruel. En otras palabras: el ejército nacionalista no ha perdido ni una sola de las posiciones que ocupó dentro y fuera de la ciudad, desde el día 31 del pasado mes de diciembre.

Dr. ROSATI
DENTISTA
O-Reilly 67 — Tel. A-9422

## LAS SOCIEDADES REGIONALES CON SANATORIO SIGUEN LABORANDO EN PRO DE LA MAGNA ASAMBLEA DEL 23

Una verdadera concentración social, así será la Asamblea que ha sido convocada por el Comité Conjunto de Sociedades con Sanatorio para la tarde del domingo 23 del corriente, en los salones del edificio social del Centro Gallego.

Como se ha dicho, en esta asamblea se reunirán los socios y socias de la Asociación de Dependientes, Centro Gallego, Centro Asturiano, Asociación Canaria, Centro Castellano e Hijas de Galicia. Tanto los miembros de las Juntas de Gobierno de las respectivas sociedades como los Comités de Damas, están laborando intensamente cerca de los socios todos, para que conozcan los proyectos de ley que se encuentran sometidos a la consideración de la Cámara de Representantes y que afectan de manera intensa a la vida de dichas colectividades, coartando su libre determinación y sus sistemas reglamentarios.

Los socios pertenecientes a las Delegaciones que tales sociedades poseen a través del territorio de la República, están remitiendo numerosas cartas, telegramas y tarjetas postales a las Secretarías de las entidades que forman parte del Comité Conjunto, en las cuales hacen patente prueba de adhesión a la labor que se viene rindiendo por las Juntas de Gobierno respectivas y protestan de los proyectos de ley que tratan de aprobarse.

La Asamblea, pues, será una demostración de pujanza de las colectividades con Sanatorio y la misma servirá para adoptar acuerdos beneficiosos para las Sociedades en estos momentos.

## COMENTARIOS DE LA GUERRA

### 11 DE ENERO DE 1938

La llamada batalla de Teruel continúa en toda intensidad, según el comunicado de Salamanca, que, como de costumbre, se muestra lacónico y no da más detalles que el de la cota 1076, el de la lucha en la Estación del ferrocarril (parte oeste de la capital) y el ataque del enemigo a la Muela de Teruel.

Pero los corresponsales son más explícitos, aunque, como de costumbre, se hacen un lío con la situación de los pueblos y los lugares que citan, pero con el gráfico de ayer a la vista se pueden ir colocando las cosas en su lugar.

Si nos atenemos a las noticias de hoy, hay un cable de Jean Botto, de la agencia Havas, que habla de un ataque nacionalista por Frías y Albarracín con el fin de alcanzar la carretera de Cuenca a Teruel a la altura de Salvacañete, y acabar con el abastecimiento de las tropas que Aranda tiene en frente de sí en el sector de Villastar, Villaespesa y Castralvo. Nos parece que es prematura esta manera de operar, ya que consideramos más necesaria para el Mando nacionalista su completa atención al frente que tiene desde Castralvo a Celadas, porque ya el auxilio a los rojos de Teruel por la ruta de Cuenca, lo tienen cerrado en el propio Villastar y en realidad la única ruta de que disponen como más segura y más corta es la calzada de Teruel a Sagunto, por el Puerto de Escandón y la Puebla de Valverde.

También señala este corresponsal como probable otra acometida nacionalista por el curso del Turia, hacia Valverde. Aquí hay otro lío de los que a veces se hacen los corresponsales. Si se observa con cuidado nuestro gráfico de ayer, se verá que lo que dice este corresponsal o lo que le achaca el cable, es un disparate porque la ruta de la Puebla de Valverde y el río Turia, cuanto más al sur avanzan, más se separan uno del otro.

Otro de los corresponsales, Jean d-Hospital, dice que los nacionales se han afianzado en el río Alfambra a la altura de Tortajada. Como esta noticia coincide con la del día anterior, al citar las cotas de esta zona, creemos en este detalle y por ello vemos que se va cerrando el trazo que hemos señalado ayer entre el este de Celadas y el oeste de Tortajada, lo que equivale a cerrarles al mismo tiempo la ruta a los milicianes que se empeñan en defender la Sierra de Palomera y que de seguir así las cosas no tendrán más camino libre para cuando llegue el final de la fase que cerrará la mencionada Sierra, que el de Perales del Alfambra; pero aquí tendrán que echar el resto con el fin de no convertir la batalla de Teruel en una nueva debacle como la de los Picos de Europa.

Si la presión que se le hace a la Sierra Palomera por norte y sur, que equivale a decir Perales y Tortajada, tiene en los dos lugares el mismo resultado: el de que los rojos no puedan resistir la presión y busquen en la propia Alfambra el lugar de concentración para pasar al otro lado del río, la Sierra del Pobo será el único baluarte que podrán utilizar para prorrogar por unos días el final de esta lucha por la ciudad de los Amantes.

**El Alférez de Complemento.**

## Barcelona, Reus y Castejón bajo rudo bombardeo

### En la «capital» hubo veinte muertos y 45 heridos. Causó averías a varios oficiales

BARCELONA, enero 11. (AP).—El balance de los muertos y heridos por las bombas de un raid aéreo que sufrieron hoy los suburbios de esta población, fué de 20 y 35, respectivamente.

Los aviones enemigos volaron repetidas veces sobre la ciudad, arrojando gran cantidad de bombas sobre los distritos suburbanos.

Numerosos edificios quedaron en ruinas.

**Bombardeadas Castejón y Reus**

BARCELONA, enero 11. (AP).—Esta noche fueron bombardeadas las poblaciones de Castejón y Reus por la aviación de Franco.

Se anuncia que los daños materiales son reducidos y que fueron heridas pocas personas.

**El general Aranda, el salvador de Oviedo, fué sorprendido en los momentos en que, en el frente de León, estudiaba sobre el mapa la marcha de las operaciones liberadoras.**

## Extraen carbón en gran cantidad del suelo de Asturias

### Recaudaciones en favor de las víctimas de la guerra, de inválidos y familiares

SALAMANCA, Enero 11. (Havas)—Se ha comunicado que las explotaciones de carbón de las hulleras nacionalistas serán este año mucho mayores que en los precedentes, debido a que se han empleado los más modernos recursos para la extracción.

Este mes, según las estadísticas publicadas en el día de hoy, se han extraído ya 22,000 toneladas, cantidad que, según los informes que se poseen, habrá de aumentarse considerablemente.

Para la explotación de esas minas se ha establecido un régimen especial de salarios, altamente beneficioso a los obreros.

**Recolectas para las familias de las víctimas de la guerra**

BURGOS, enero 11 (Havas) Se ha iniciado por las autoridades de esta ciudad uan recolecta en favor de los vecinos de esta región que han sufrido los sufrimientos de la guerra por muerte de los jefes de familia o de quienes las mantienen; en total, se han recaudado 886.000 pesetas.

**Recaudaciones en favor de los combatientes españoles**

SANTANDER, enero 11. (Havas)—Para engrosar los fondos constituídos para alivio de las familias de los combatientes muertos en campaña, el Sr. José Bilbao, dueño de una cantera, ha anunciado que pagará cinco reales diariamente por cada obrero que perciba jornal en su casa; en total, se han inscripto en estas listas unos 1,000 patronos.

**PROHIBIDO EL VASCUENCE EN LAS VASCONGADAS**

LONDRES, Enero 11 (AP).—José Ignacio de Lizaso, el delegado vasco adscripto a la Embajada de Valencia en Londres, acusó a Franco de «estar doblegando el tradicional orgullo del pueblo vasco», dictando drásticas medidas de prohibición contra el empleo de la lengua vascuence.

Franco suprimió, además, según Lizaso, la prensa nacional vasca.

## Barba y D'Arcourt serán juzgados en Barcelona mañana

BARCELONA, enero 11. (AP). Mañana llegarán a esta población los prisioneros más calificados que fueron hechos en Teruel, entre otros los coroneles Barba y Rey d-Harcourt, el Presidente de la Audiencia y varios Magistrados.

Aunque la jurisdicción militar competente para juzgarlos es la de Valencia, se cree que aquí comparecerán ante un tribunal especial qué se constituirá en breve.

## ALGUNAS DE LAS FRASES DE MR. ROOSEVELT, SON RIDICULIZADAS EN ITALIA

MILAN, Enero 11. (AP)— El «Popolo D-Italia» ridiculizó hoy la aseveración que hizo recientemente Roosevelt en su mensaje al Congreso, diciendo que la «paz depende de las democracias».

El «Popolo», comentando la recomendación que hizo Roosevelt a las democracias, diciendo que «los defensores de la paz deben ser fuertes», invita a Roosevelt a que visite los dos astilleros italianos donde se están construyendo ahora acorazados de 35.000 toneladas, y añade:

«El Fresidente de Norteamérica verá entonces que Italia ya es una de las defensoras más fuertes de la paz».

## Castejón, el heroico coronel al que las balas 'respetaban'

SALAMANCA, enero 11 (SE)—Una figura de relieve en la campaña nacionalista es sin duda alguna, el coronel don Antonio Castejón.

Recordarán nuestros lectores que en los comienzos de la guerra civil española, el coronel Castejón salió de Sevilla en demanda de Madrid, por una ruta llamada de la Libertad, con la famosa y heroica columna que lleva su nombre.

El avance de esta columna sobre Madrid ha constituído uno de los episodios más llenos de emoción y de interés humano en la guerra española y los círculos militares de todo el mundo, estuvieron durante tres meses pendientes de los movimientos tácticos de esta famosa unidad mili-

**El coronel de las fuerzas nacionalistas, don Antonio Castejón.**

tar que salió un día de Sevilla hacia la capital roja cargada de ímpetu bélico y de entusiasmo españolista. Después de la prodigiosa marcha, Castejón cayó herido, en la Casa de Campo.

En este momento, acaso el coronel se hace más grande aún. Un periodista granadino que lo entrevistó en su lecho de enfermo, en Sevilla, refiere así lo que oyó de Castejón:

—Castejón, ¿cómo te has dejado herir, tú que eras invulnerable a la metralla?

—Es verdad— contesta riendo el heroico soldado. Me lo había llegado a creer, palabra. Este es mi bautismo de sangre. El de fuego lo recibí apenas salí de la Academia, en el llamado desastre de Rauda, primer fregado bélico en que me ví metido. Fué en el año 1918 y servía como alférez a las órdenes del coronel Rodríguez Barrio. Desde entonces acá, siempre en unidades de choque—regulares o legionarios— he asistido a todas las campañas españolas de Africa. Más de sesenta hechos de armas solamente en 1924, y ni un sólo rasguño. Había razón para pensar que las balas me tenían mucho respeto. Ahora, sin embargo, en la peor ocasión... Apunta este detalle: el día 12 de octubre de 1924, cuando cooperaba con mis regulares en la Larache a la toma de Asack, recibí un balazo en pleno pecho. El proyectil atravesó la guerrera, el jersey, la camisa; me hizo un «cardenal» de primera categoría y allí quedó.

Otro caso: El día anterior a mi herida, cuando operaba en las inmediaciones de la Casa de Campo, sentí un fuerte golpe en el brazo, izquierdo, muy cerca del hombro. Un sargento legionario encontró la bala clavada en mi cuero. Caí herido a las 9 de la mañana; me resistí cuanto pude, pero perdí mucha sangre y, al fin, hube de seguir dando órdenes desde una camilla hasta que me evacuaron a retaguardia».

El coronel Castejón, al referirse después al levantamiento del Ejército contra el Gobierno rojo de Madrid, decía:

—El Ejército no podía soportar aquellos crímenes contra España contra los hombres y contra los sentimientos más firmemente clavados en el alma española. Había que sublevarse. Además, al impulso propio de la clase militar se unía el empuje, ya casi insostenible en cauces de prudencia, de los demás elementos que sentían como en carne propia los latigazos y las injurias a la patria».

Más adelante agrega Castejón:

—En un rasgo de audacia o de torpeza de Casares Quiroga, se le ocurrió ordenar las famosas maniobras del Ejército expedicionario de Africa en Llano Amarillo, en el territorio de Ketama. Yo asistí a las maniobras como jefe de la quinta bandera de Tercio, cargo obtenido y conseguido por indicaciones y con el apoyo del general Mola, una de las más altas cabezas del movimiento. En Llano Amarillo se conspiró de firme. Fué elegido jefe Franco, el general insigne y hombre de Estado de talla internacional».

Castejón, con su famosa columna libertadora, ha pasado a ser un símbolo en la guerra española del lado nacionalista. La ruta seguida por esta columna de legionarios heroicos fué audaz y atrevida, pero a su paso fué conquistando, una a una, las principales ciudades entre Sevilla y Madrid, como son Badajoz, Cáceres, Toledo y otras que sería largo enumerar.

El coronel Castejón es un franquista sincero y lucha por la España nacionalista como un héroe, como un convencido de que a España le esperan días mejores en un futuro cercano.

**Más nacionalistas a Teruel**

LONDRES, enero 11. (Exclusivo). Dice el «Daily Mail» que nuevos voluntarios han llegado al frente nacionalista de Teruel y que en lugar de desistir en su empeño por recapturar la ciudad, los jefes nacionalistas han acordado redoblar sus esfuerzos hasta batir al enemigo.

## Tres notables de la Rusia roja en riesgo de muerte

### Un ex-comisario de Hacienda un técnico agrícola y hasta un Almirante, serán juzgados

MOSCU, enero 11. AP.. Tres re los más distinguidos dirigentes del Partido Comunista hasta hace poco y personalidades de primera fila en el régimen, han caído en el desagrado de Stalin, por lo cual se les ha eliminado; en primer término, figura un veterano comunista, el ex comisario de Hacienda, Gregory Grinko, a quien en un discurso pronunciado hoy ante la convención de Empleados Bancarios, Vlas Chubar, sucesor suyo en el cargo, acusó de «estar vendido a las potencias fascistas» y de haber realizado labor de «sabotage destructor».

Además, el famoso técnico agrícola, N. I. Vavilof, director del Instituto de Cultivo de Plantas, de la Unión Roja, que hizo varios viajes a los Estados Unidos, ha sido criticado en el periódico oficial de la entidad referida, lo cual en otras palabras, vale tanto como una censura del régmen y, por lo tanto, a una acusación franca de sus actividades.

También ha sido fulminado por Stalin el Almirante Victorof, que había reemplazado al Almirante Orlof, en el mes de septiembre, en el mando de la flota soviética; Orlof era comandante de E. M. de la escuadra y Victorof de la flota del Extremo Oriente.

Ahora, el almirante Smirnoff tiene en sus manos la dirección de la armada, que ha sido segregada del Comisario de Defensas. También han sido sustituidos y ascendidos otros almirantes.

No se ha dicho, empero, cual ha sido el destino de los acusados, que han desaparecido.

Según los acusadores, las personas referidas se hallaban en connivencia con espías alemnes.

METROPOLE
NIGHT CLUB
Celebrará una GRAN FIESTA patrocinada por los críticos teatrales Habaneros amenizada por las primeras figuras del arte teatral.
— TRES MAGNIFICAS ORQUESTAS —
Cubierto: $2.00 Reservaciones: M-4574 M.9195
PRADO No. 45

M.E.C.D. 2016

# JUGARA ESTA TARDE EL SANTA CLARA DOBLE JUEGO CON EL MARIANAO

## HA SIDO SELECCIONADO EL TEAM DE ATLETISMO QUE IRA A DEFENDER A CUBA EN PANAMA

## DESDE EL BULL PEN

**Por PEDRO GALIANA**

—Miami gasta dinero para triunfar.
—La pelea de Barney Ross y Lou Ambers.
—DiMaggio insistirá en los $30,000.
—Baby La Paz gana y pierde en el ring.

**LOS SPORTS EN COCKTAIL**

**MIAMI** sigue resultando el resort de mayor popularidad por el momento... Mike Jacobs, matchmaker del Garden, está en la ciudad, buscando «talento» para sus programas del verano en New York... Un grupo crecido de peloteros de las Mayores, visitan también los distintos tracks aprovechando la excelente temperatura reinante, y un grupo de productores cinematográficos, al frente de los cuales se encuentra el famoso David Griffth, creador del «Nacimiento de una nación», se ha localizado allí para producir dos o tres films de importancia... Miami ha ido en aumento en pocos años, y actualmente es el lugar preferido de los americanos para pasar el invierno... Cuba pudiera lograr igual suerte en poco tiempo, pero, para levantarse necesitaría que sus comerciantes «pensasen más a la americana» y decidieran invertir dinero en paseos, casinos, teatros, etc... El dinero siempre ha llamado al dinero, y los comerciantes que tenemos por aquí no deben esperar que «el maní les caiga del cielo», como por encanto, sin arriesgar antes cantidades que deben dar como perdidas antes de invertirlas. Porque, otra cosa, no deben esperar que el programa dé resultado desde el primer año de inversión...

Hace tiempo Miami no era nada!... Hoy en día, la ciudad viste sus mejores galas y los comerciantes la han convertido en un lindísimo resort invernal... Ese Boulevard vizcaíno es realmente digno de notarse, y otras bellezas artificiales de la ciudad—como el canal veneciano—han sido hechas con tanta perfección, que los yankees del Norte salen encantados... Cuba tiene bellezas naturales que se pueden explotar admirablemente... ¿Por qué no se hace nada práctico sobre el particular?

Barney Ross, campeón mundial de los pesos welters, dice que está dispuesto a enfrentarse con Lou Ambers por el campeonato mundial, pero, antes de entrar en detalles prefiere que sea su manager quien diga la última palabra... Y, como el manager en cuestión sólo se entiende directamente con Mike Jacobs, esto quiere significar que «no habrá nada de lo dicho hasta que Mike retorne de la Florida»... Incidentalmente, si Barney resulta vencido en este año, es posible que se retire del ring... Su suegro tiene muchísimo interés en que le ayude en los negocios!

Caso que usted esté interesado en detalles hípicos, damos a continuación el record de nuestros principales seleccionadores durante la semana que terminó el domingo:

| Seleccionador | Ganadores |
|---|---|
| Gui | 14 |
| Blue Wrack | 11 |
| Sergio Varona | 10 |
| Gus Mart | 8 |
| Berny Jimmy | 7 |

Flash! La demanda oficial de Joe DiMaggio a los New York Yankees, por su sueldo de 1938, es de $30,000, y, ha prometido empezar a discutir el asunto para el día 20...

No contento con lo que ya tienen en Miami, un grupo de magnates ha decidido establecerse en Hollywood, un pueblecito cercano a la ciudad, para implantar allí un «Monte Carlo americano», permitiéndose en el mismo toda clase de juegos... War Admiral tiene logros 2 a 1 para ganar el Widener Handicap que se correrá pronto en el Tropical Park... Dicen que los jugadores de pelota duran una eternidad, sin embargo, recientemente se ha comprobado que los luchadores son los que marcan el paso... Jim Londos y Frank Frish comenzaron juntos sus carreras... Frish acaba de anunciar su retiro oficial. Y, Londos sigue peleando todavía!!!...

### BATTING

Al frente de los bateadores del campeonato Invernal de la Liga Social, sigue Víctor Santana del Deportivo Acosta y el cual es seguido de cerca por Machito Guerrero, Tenias, Del Cristo y Espinosa.

El programa de los juegos para esta semana es el que sigue:

Domingo 15:
Atlético de Aldecoa y Guanabacoa.
Havana Electric y Asociación Cubana.

Domingo 16:
Guanabacoa y Tran bus.
Después Aldecoa y Regla Yacht Club.

Los números son los que siguen:

BATTING COLECTIVO DE LOS CLUBS

| | V. | C. | H. | Ave |
|---|---|---|---|---|
| Tran bus | 122 | 26 | 34 | 248 |
| C. E. Guanabacoa | 122 | 15 | 33 | 270 |
| A. Cubana | 143 | 23 | 36 | 251 |
| Regla Yacht Club | 133 | 14 | 26 | 230 |
| Havana Electric | 113 | 20 | 26 | 230 |
| Dep de Acosta | 133 | 23 | 27 | 203 |
| C. A. Aldecoa | 85 | 14 | 14 | 164 |

BATTING INDIVIDUAL

| | V. | C. | H. | ce | Ave |
|---|---|---|---|---|---|
| V. Santana, DH | 15 | 5 | 9 | 6 | 600 |
| J. Guerrero, HE | 15 | 3 | 8 | 3 | 533 |
| A. Tenias, CEG | 12 | 2 | 6 | 2 | 500 |
| F. del Cristo, CEG | 13 | 3 | 6 | 2 | 461 |
| A. Espinosa, AC | 16 | 2 | 7 | 6 | 437 |
| J. Hernández, TB | 16 | 2 | 7 | 4 | 437 |
| N. Chávez, RYC | 7 | 0 | 3 | 0 | 428 |
| J. López, AC | 15 | 5 | 6 | 1 | 400 |
| V. Arteaga, RYC | 11 | 3 | 4 | 0 | 363 |
| A. Castillo RYC | 11 | 3 | 4 | 0 | 363 |
| A. Hernández, TB | 14 | 4 | 5 | 2 | 357 |
| J. Figarola, CEG | 14 | 0 | 5 | 1 | 351 |
| A. Herrera, TB | 15 | 3 | 5 | 2 | 333 |
| J. L. García, RYC | 12 | 3 | 4 | 3 | 333 |
| F. Suárez, AC | 19 | 1 | 6 | 2 | 315 |
| A. Villaverde, AC | 16 | 6 | 5 | 4 | 312 |
| A. Marsal, RYC | 16 | 5 | 5 | 0 | 312 |
| J. Mesa, DA | 16 | 1 | 5 | 6 | 312 |
| A. Lara, CEG | 13 | 3 | 4 | 0 | 307 |
| C. Martínez, CAA | 13 | 2 | 4 | 7 | 307 |

Antonio Conejo.
Compilador Oficial.

A menos que Jimmy Braddock lo pida personalmente, la muerte de su madre no será causa suficiente para suspender el bout que tiene anunciado para el día 21 con Tommy Farr...

A Baby La Paz, boxer criollo, le ocurrió una cosa simpatiquísima el otro día en New York. Peleando contra Augie Arellano, en el bout principal del St. Nicolás Palace, logró un triunfo por knock out técnico en el tercer asalto. Mas cuando el referee le levantaba el brazo, Arellano—no conforme con la decisión—la emprendió a golpes con el árbitro y con el criollo... En seguida se formó la de Pancho Aldayi... Y al intervenir los segundos de ambos pugilistas, el ring se convirtió en una batalla real y la policía tuvo que intervenir, llevándose a todos los participantes a las rejas... Baby La Paz salió libre de la jugada... Pero, tiene en uno de los ojos un recuerdo de la fiesta...

La situación del pitcher Van Mungo no ha cambiado. Pero, existe la impresión de que los Piratas han hecho ahora una mejor oferta que los Cubs de Chicago... Mungo, mientras tanto, no se oculta para decir que le agradaría caer en el mismo team de Bill Terry... El boletín del Juez Landis dice que el veterano receptor Marvin Shea, ha sido vendido al club St. Paul, así como que los Cardenales se han hecho de un outfielder llamado Enos Slaughter, del Columbus, que tiene el mismo cuerpo de Joe Medwick, y algo que es más importante aún... los mismos averages!!!

## SARMIENTO TENDRA UN MATCH DE GRAN INTERES FRENTE A EPIFANIO EN EL ESTELAR DEL HABANA-MADRID

Uria será el compañero del Maestro. El Abogado está preparado para la batalla y cuenta con la cooperación decidida de Aníbal. Bernal vuelve a la cancha de la Bombonera. Los pagos

Bernal reaparecerá hoy en el frontón Habana-Madrid. El recio zaguero se propone librar una campaña de altos vuelos, poniendo sus cinco sentidos en todos sus partidos a fin de poder subir y que lo coloquen en matches de verdadera importancia. Jugará hoy en compañía de Ibarlucea contra Torres y Esparza y los dos veteranos deben presentar una gran batalla a los pinos nuevos.

Para el segundo se ha combinado un match de alta emoción: Epifanio y Uria contra Sarmiento y Aníbal que están preparados para hacerle frente a la mejor combinación que pueda formarse. En la forma en que se encuentra Epifanio, sin embargo, será preciso hilar muy fino para vencer al glorioso maestro de los cuadros alegres que llevando al experimentado Uria en la zaga no tendrá nada que temer aunque sus rivales ataquen con furia y denuedo.

Sarmiento es un delantero de grandes condiciones y lo probará esta noche una vez más. Parece que no moja, pero empapa, sabe trastear a sus contrincantes mientras Aníbal es positivamente un castillo en la defensa y malicioso en el ataque. Un partido combinado con estos cuatro estelares ha de satisfacer plenamente a la afición.

Pascau se enfrentará con Salvador en el match de fin de fiesta. El último, muy subido de juego, va a la lucha empeñado en seguir luciendo a buena altura para mantenerse en los encuentros de mayor interés de los programas diarios. Cubota lo defenderá mucho. Azpeitia, el consistente veterano, tendrá a su cargo la custodia de la zaga blanca, como eficaz auxiliar de Jesús.

**PROGRAMA DE LA FUNCION DE ESTA NOCHE QUE COMENZARA A LAS OCHO Y TREINTA**

Primer partido a 25 tantos: Ibarlucea y Bernal, blancos, contra Torres y Esparza, azules. A sacar ambos del cuadro catorce y medio.

Primera quiniela a 6 tantos: Ibarlucea, Bernal, Salvador, Díaz, Vales.

Segundo partido a 30 tantos: Epifanio y Uria, blancos, contra Sarmiento y Aníbal, azules. A sacar ambos del cuadro catorce y medio.

Segunda quiniela a 6 tantos: Epifanio, Sarmiento, Aníbal, Pascau, Azpeitia y Cubota.

Tercer partido a 30 tantos: Pascau y Azpeitia, blancos contra Salvador y Cubota, azules. A sacar ambos del cuadro catorce y medio.

BLENORRAGIA
SANTAL MIDY
Santal Midy
El más puro
El más activo

## VENCIO EL TEAM DEL DOLORES AL CENTRAL ESPAÑA

No valió de nada a los boys del Central que se presentasen reforzados con distintos players

Desde Cárdenas por José Julio Morales. Vía Omnibus Unicos de Cárdenas.

El pasado domingo los chicos del ingenio Dolores se dirigieron al central España para efectuar un encuentro con los boys de Saavedra que dicho sea de paso los esperaron con los brazos abierto como para destriparlos de veras, los refuerzos llevados por el España no indican otra cosa.

Manolo Fortes, Leandro Forbes, Pipo Etchogoyen, Indian Torres, Cucho Hernández, Mariano Abreu y otros, fueron presentados en el line up del circuito de Mr. Walker, pero los boys de Mr. Gaston volvieron a derrotar a los de Saavedra y esta es la tercera vez que ello sucede en esta temporada de 1937 a 38 en que el niño del Dolores se ha impuesto por su agresividad.

El score:

INGENIO DOLORES

| | V. | C. | H. | O. | A. | E. |
|---|---|---|---|---|---|---|
| Pagés, 1b | 6 | 1 | 0 | 10 | 0 | 0 |
| Campos, rf-p | 6 | 1 | 3 | 2 | 1 | 0 |
| Gutiérrez, c | 4 | 1 | 0 | 6 | 0 | 0 |
| Sagüita, cf | 4 | 0 | 0 | 2 | 0 | 1 |
| Bilter, rf | 2 | 3 | 2 | 2 | 0 | 0 |
| Menocal, 2b | 5 | 2 | 2 | 1 | 3 | 0 |
| Fraga, ss | 4 | 1 | 0 | 2 | 3 | 1 |
| Herrera, 3b | 5 | 1 | 1 | 0 | 2 | 0 |
| Zabala, p-lf | 3 | 3 | 2 | 1 | 0 | 0 |
| Totales | 39 | 13 | 10 | 27 | 9 | 2 |

CENTRAL ESPAÑA

| | V. | C. | H. | O. | A. | E. |
|---|---|---|---|---|---|---|
| Forbes, cf | 4 | 1 | 1 | 3 | 1 | 0 |
| Etchegoyen, 2b-3b | 4 | 0 | 1 | 1 | 2 | 1 |
| Diamante, ss | 5 | 0 | 0 | 3 | 3 | 2 |
| Fortes, rf-p | 4 | 2 | 3 | 0 | 2 | 0 |
| Abreu, c | 5 | 2 | 2 | 3 | 2 | 0 |
| Hernandez, 1b | 4 | 1 | 1 | 6 | 0 | 1 |
| Niñoso, lf, rf 2b | 3 | 0 | 0 | 7 | 1 | 1 |
| Torres, p | 1 | 0 | 0 | 0 | 1 | 0 |
| Jacome, 3b | 2 | 0 | 0 | 2 | 3 | 1 |
| Quevedo p | 0 | 0 | 0 | 0 | 0 | 0 |
| Miñoso, rf | 2 | 0 | 0 | 0 | 0 | 0 |
| Zulueta, lf | 2 | 0 | 0 | 2 | 0 | 0 |
| Totales | 36 | 6 | 8 | 27 | 15 | 6 |

ANOTACION POR ENTRADAS

| | |
|---|---|
| I. Dolores | 000 425 002—13 |
| C. España | 000 003 021— 6 |

SUMARIO:

Empujadores: Herrera, Campos 3. Menocal, Gutiérrez, Ballester, 3, Hernández, Abre, Miñoso, Fortes, Etchegoyen. Bases robadas: Etchegogen. Two base hits: Campos, Fortes, Abreu 2. Three base hits: Menocal, Hernández. Home runs: Ballester, Fortes, Sacrife: Fraga: Dead ball, Campos a Etchegoyen. Double plays: Miñoso, a Jácome a Abreu a Jácome. Bases por bolas: Zabala 4. Torres 5, Campos 0, Quevedo, 2. Fortes 1. Struck outs: Zabala 1, Torres 1. Campos 3. Campos 3. Quevedo 0. Fortes 1. Passed balls: Abreu. Umpires: Borroto y Martínez. Tiempo: 2.10. Anotador; José Julio Morales. Quedados en bases: Dolores 8. España 7. Observaciones: A. Zabala 0 carrera 0 hits en 1 y un tercio inning y 4vb; a Torres, 4 carreras, 1 hit en 5 inning y 13 vb; a Quevedo: 6 carreras, 3 hits en 1 y un tercio inning y 9vb. Ganó: Campos, Perdió: Torres.

## MAÑANA JUEVES SE OFRECE EL PRIMER PROGRAMA POPULAR

Juan Oliva presentará en el primer star bout a Billy Yayo contra «King Kong»

Mañana se efectuará el primer programa profesional de tercera categoría, en el mismo hace su debut como peleador profesional uno de los más destacados peleadores de los pesos welters, que en distintos campeonatos efectuados ha probado sus excelentes condiciones de buen pegador, nos referimos a Pablo Olivera, el popular «Cocoliso».

«Cocoliso» hace su debut frente a otro bueno entre los pinos nuevos que se destacan en el deporte de los puñetazos, Julio Massana, que en este campeonato Inter-barrios, lleva la representación del deportista barrio del Pilar. Massana se encuentra en excelentes condiciones y le ha prometido a todos sus admiradores que ha de vencer en su primer bout.

El primer programa de Tercera Categoría, está integrado por boxeadores de reconocidos méritos entre los aficionados, muchachos que escalan el cuadrilátero para ofrecer verdaderos combates. Emoción que es lo que piden los fans.

En los otros preliminares hacen su presentación varios pinos nuevos de promesa, por ello sus amigos y simpatizadores se han dado cita para asistir al primer programa que se celebrará en el Stadium Cristal entre los más destacados pinos que tenemos ahora en el pugilismo.

Milton Mauri frente a José Guzmán, en la segunda pelea a 4 rounds; Roberto Alvarez, uno de los mejores pesos mosca que tenemos en la actualidad, da inicio a este programa frente al valeroso Pancho Villa; Mauri defiende los colores del Mercado; Guzmán y Alvarez la bandera del barrio de Carragua, mientras que Pancho Villa, hará que el barrio de San Leopoldo obtenga su primer triunfo en esta competencia.

Para la pelea estelar dos formidables pegadores, que en anterior ocasión han sido visto en acción por los fanáticos asiduos asistentes a los programas de boxeo: Bill Yayo, el agresivo peso completo del Juanelo y King Kong, el rey de la natación de Viriato, el arriesgado atleta que se lanza desde la torre que existe en esa playa, con gran riesgo de perder la vida:

**Orden del programa**

Primera pelea a 4 rounds: Roberto Alvarez, de Carraguao, vs. Pancho Villa, de San Leopoldo.

Segunda pelea a 4 rounds: Milton Mauri, del Mercado, vs. José Guzmán, de Carraguao.

Tercera pelea a 4 rounds: Julio Massana, del Pilar, vs. «Cocoliso», del Vedado Miramar.

Pelea estelar a 6 rounds: King Kong, de Marianao, vs. Bill Yayo, de Juanelo.

No olviden los fanáticos que estas peleas comienban a las 9 p.m. y que los precios son ínfimos, a base de 10 centavos la grada; 30 cts. la preferencia, y 40 cts. la silla del ring.

Todos los boxeadores de este programa deben presentarse al recocimiento médico, hoy, miércoles, a las nueve de la mañana.

EL PROFESIONALISMO NO SEDUCE A HELEN WILLS

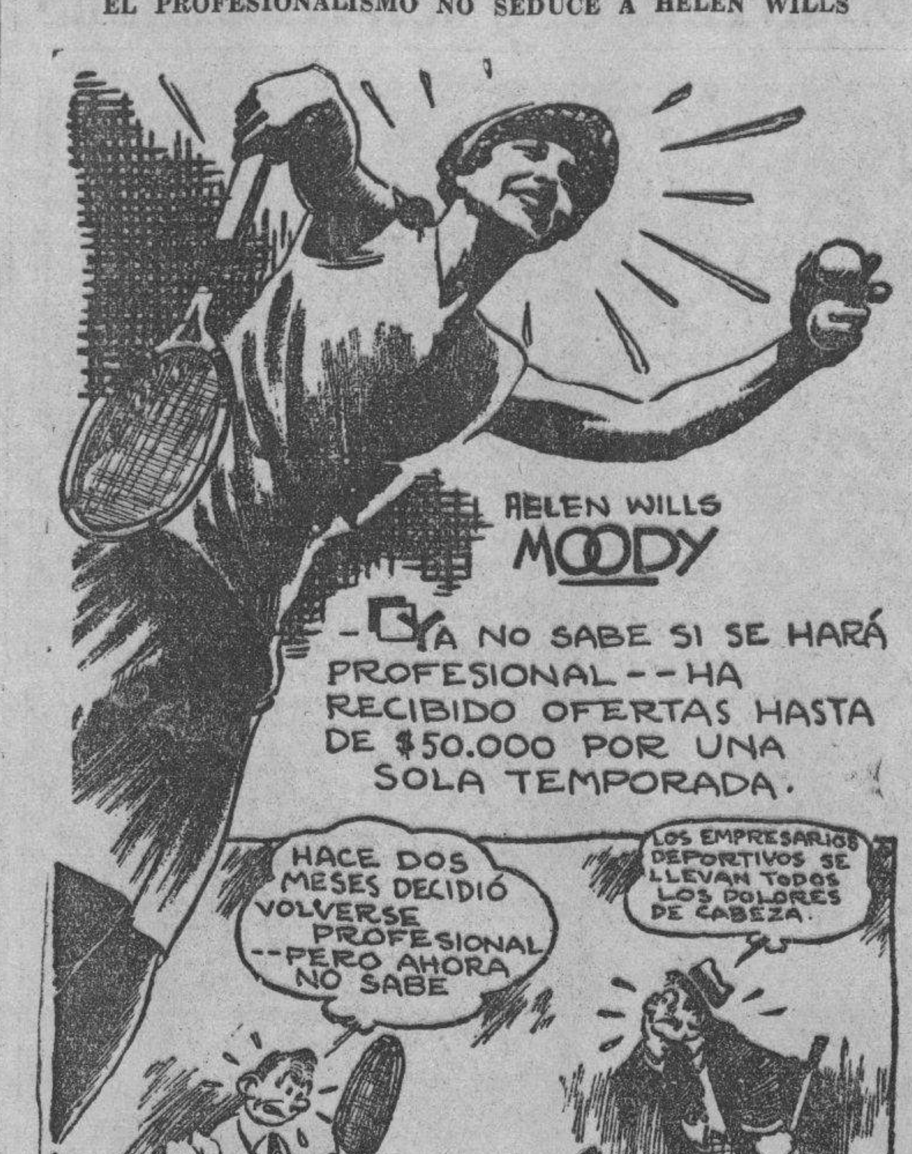


NUEVA YORK, Editors Press.—A raíz de su victoria en Wimbledon sobre Helen Jacobs en 1934, Helen Wills recibió la primera oferta de hacerse profesional.. Un astuto empresario de Chicago, que sabía lo que traducida en dólares valía la rivalidad entre las dos Helenas, ofreció 50.000 pesos por un match de revancha que produciría tanto como un campeonato de boxeo. Pero la Wille nunca quiso capitalizar su fama. Ahora mismo, después de haber estado retirada del tennis aficionado por largo tiempo, no sabe si dedicarse a la literatura, a la pintura o al deporte como medio de ganarse la vida, y es el constante dolor de cabeza de todos a quienes ha prometido dar parte en la empresa que llevará su nombre célebre.

Hace algunos meses Helen Wills escribió una autobiografía que pone de relieve su carácter veleidoso y arrogante. El libro se titula «Quince-treinta», lo que sugiere el «score» de tennis, pero que al mismo tiempo se refiere a la edad de quince años, en que comenzó a jugar, y a la de 30, en que abandonó las canchas.

Helen Wills empuñó por vez primera la raqueta durante la guerra europea, cuando su padre, que era médico de profesión y aficionado al tennis, se fué a servir en un hospital de campaña francés, dejando atrás su pesada raqueta de quince onzas. Desde un principio la muchacha se forjó la idea, que nunca abandonó por completo, de que la victoria y el esfuerzo eran sinónimos.

A los 16 años sufrió su primera derrota a manos de Molla Mallory, en los campeonatos de Forest Hills, pero al año siguiente ganó la codiciada corona derrotando a la Mallory en sets corridos.

Confiesa la Wills en su biografía que jamás le gustaba enfrentarse a tennistas de cuyo juego no pudiera estar segura, y prefería que éstas fueran eliminadas por otras a quienes ella pudiera vencer.

Helen Jacobs, que la derrotó en el Campeonato Nacional de los Estados Unidos en 1933 no es para la Wills más que «otra jugadora igual a las demás». Se niega rotundamente a reconocerle sus méritos a la rival, a pesar de que ésta llevaba la mejor parte del juego cuando la Wills tiró su raqueta al suelo exclamando: «No juego más», o palabras por el estilo.

Helen no hace muchos revelaciones dignas de mención acerca de su vida privada. Habla de su esposo Frederick Hooly Jr., de quien se divorció el 23 de agosto de 1937, como un muchacho que la seguía en todos los campeonatos, que jugaba tennis de vez en cuando y que una vez se apoderó de una cesta de champaña que le envió a Helen un admirador, pero no indica cuáles fueron los motivos que los llevaron a la separación.

Helen Wills es todavía una tennista muy capaz, como lo demostró en Octubre, cuando, como compañera del barón von Cramm derrotó a la señora Van Ryn y a Donald Rudge en el campeonato del Suroeste de dobles mixtos. No obstante, es difícil que se haga profesional. En su autobiografía indicó con más o menos certidumbre que sus días en las canchas habían terminado para siempre.

## HA SIDO SELECCIONADO YA EL TEAM CUBANO DE ATLETISMO

Como resultado de las eliminaciones celebradas y el criterio de Mr. James T. Meredith, el team de atletismo que representará a Cuba en los próximos Juegos Deportivos Centroamericanos, quedará integrado en la siguiente forma:

100 metros: Conrado Rodríguez, José Acosta y Antonio Pérez.

200 metros: Conrado Rodríguez, Norberto Verrier y Antonio Pérez.

400 metros: Gerardo Casanovas, Luis Vázquez y Armando Baluja.

800 metros: Pedro Sarría, Mario Cruell y Gerardo Casanovas.

1,500 metros: Pedro Sarría, Pedro Hernández y Pedro Vera.

5,000 metros: Felipe N. Hurtado y Pedro Vera.

10,000 metros: Felipe N. Hurtado y Pedro Vera.

110 metros. Obstáculos 3'6: Mariano Averhoff, José Zulueta y José Baldonado.

400 metros. Obstáculos 3 pies: Oscar Matarán, Evelio Espínola y Lázaro Hernández.

Salto alto: Manuel Casanovas y Rafael Pérez.

Salto largo: Pedro P. Silveira, Mario Cuevas y Norberto Verrier.

Triple salto: Orlando Bello, Pedro P. Silveira y Manuel Suárez.

Salto con garrocha: José E. Moré.

Shot put: Ignacio Vázquez, Carlos Cervantes y Heriberto Alonso.

Martillo: Ignacio Vázquez, Bernabé R. Sánchez y Carlos Cervantes.

Jabalina: Mario Salas, Cándido R. González y Manuel Suárez.

Disco: Miguel Gutiérrez, Heriberto Alonso e Ignacio Vázquez.

Pentathlón: Manolo Suárez, Manolo Cuevas e Ignacio Vázquez.

Relevo 4x100 metros: Conrado Rodríguez, José Acosta, Antonio Pérez, Norberto Verrier, José Baldonado y Mario Cuevas.

Relevo de 4x400 metros: Lázaro Hernández, Gerardo Casanovas, Evelio Espínola, A. Baluja, Luis Vázquez y Mario Cruells.

El Team Femenino quedará integrado por siete damas; no obstante, se seleccionan en esta lista diez, de las cuales se separarán tres próximamente.

100 metros: Marta Velasco, Carmen Ortega y Zenaida Castro.

80 metros. Obstáculos 2'6: Victoria Perera, Antonia Poch y Gloria Porro.

Salto alto: Zenaida Castro.

Jabalina: Florinda Viamontes e Hilda Ramos.

Disco: Rosa Pascual, Raquel Luján Carol y Hilda Ramos.

Relevo 4x100: Marta Velasco, Carmen Ortega, Zenaida Castro y Victoria Perera.

Vto. Bno.: **Rafael de J. Iglesias**, Presidente; **Octavio Lamas**, Delegado.

## SE INICIA EL DIA 16 LA CONTIENDA DE LA LIGA COMERCIAL

Para el día 16 de este mes, o séase el próximo domingo, si este día no es declarado de Duelo Nacional, por los funerales de los valientes aviadores cubanos muertos en Cali, será la inauguración del campeonato de base ball de la Liga Comercial Deportiva de Cuba.

Para esta inauguración, el programa será un plato favorito, ya que en el mismo contendrán en el primer turno los clubs Omnibus Aliados y Ruta 9, campeones del 1936 a 37 contra el potente y aguerrido club Havana Coal, que se encuentra dirigido por el capitán Oven Park.

En el segundo juego, se enfrentarán los clubs Deportivo Polar y Deportivo Pinilla. Club que cuentan con potentes players que lucharán por salir vencedores en el encuentro ya que una victoria inicial, dará un entusiasmo que puede ser decisivo para una cadena de ellos.

Como partes de los festejos, el Alcalde Municipal doctor Antonio Beruff Mendieta, lanzará la bola inaugural, mientras que Rodolfo Gallardo Administrador de la Ruta 9, izará las banderas.

Los juegos serán amenizados por la Banda Municipal.

## POSPONE SU FIESTA DEL DIA 15 EL CLUB NAUTICO DE MARIANAO

El club Náutico de Marianao ha pospuesto para la noche del 27 del corriente, el baile que como inicio de la serie de fiestas nocturnas que se celebrarán en el Club de la Playa, estaba señalado para la noche del 15.

Con esta variación quiere el Náutico de Marianao conmemorar la fecha gloriosa del nacimiento del Apóstol Martí y al mismo tiempo evitar que coincida su fiesta con la llegada a tierra cubana de los restos de los aviadores muertos en Cali.

Oportunamente in[illegible] las orquestas que amenizarán esta fiesta del 27 en el Náutico [illegible] nao.

**UN RETO [illegible] DEL CLUB VASSALLO**

El club V[illegible] [illegible]midable club de base ball, que ha causado un terror pánico a los clubs del interior de la República, desea por este medio concertar un juego o una serie contra los clubs Los Misteriosos, Estrellas de Andricaín, Deportivo Jarcia, Pedro Betancourt, Deportivo Perico, Central Alava, Central Cuba, Central Dolores, Central Guipúzcoa y Gispert de Pinar del Río, prometiendo el manager Juan Lago, del Vassallo, tratarlos con consideraciones, para que no tengan que desbaratar el Club.

Los que se crean suficientes fuertes para enfrentarse al poderoso team de Vassallo, pueden enviar sus retos a Juan Lago, Vassallo, Obispo y Bernaza. Habana.

## EL BASKET DE LA LIGA SOCIAL HA TOMADO INTERES

El team del Deportivo Hacienda tiene un juego de mucho interés para esta noche

En la noche de hoy, miércoles, tenemos señalada una linda jornada o double header por el interesante Campeonato Nacional Junior de Basket Ball de 1937-38, de la «Liga Social de Amateurs de Cuba».

La cartelera señala nada menos que un juego-cumbre, a base de «Regla Yacht Club», contra «Club Deportivo de Hacienda», para cerrar la noche con un encuentro movido; el que deben celebrar «Liceo de Guanabacoa» y «Sociedad del Pilar», tal vez las dos sociedades más antiguas de Cuba.

Antes de hacer al lector más comentarios sobre la belleza y atracción del programa oficial, debemos darle a conocer el estado actual del Campeonato Nacional, en la Zona de la Habana:

CLUBS

| | G | P |
|---|---|---|
| Liceo de Guanabacoa | 5 | 0 |
| C. Deportivo de Hacienda | 4 | 1 |
| Regla Yacht Club | 3 | 2 |
| Club Unidos | 2 | 3 |
| C. Dep. Santos Suárez | 2 | 3 |
| Soc. del Pilar | 1 | 4 |
| Lawton Sport Club | 1 | 5 |
| Totales | 18 | 18 |

Como ustedes pueden apreciar, en el primer turno de esta noche se discute la posesión del segundo lugar de la contienda, por el momento solamente; toda vez que aún falta por jugar la segunda vuelta de la Zona de la Habana. El «Club Deportivo de Hacienda», respondiendo a los cálculos exactos de los expertos, está ya situado en el segundo escalón, a solamente un juego del lugar de honor. El equipo está jugando a toda máquina, y en sus dos últimos partidos, sobre todo, ha abrumado a los contrarios con copiosa anotación. Baste decir que el viernes pasado implantó un record de 81 puntos y que en la pasada noche del lunes impuso un score de 65 tantos. Mike García su sensacional forward estrella, está en una racha formidable, y los que quieran saber lo que es un canastero espectacular y de colorido, deben ir a admirar el trabajo de este muchacho modesto que en su penúltimo juego anotó 16 field goals y que el lunes por poco repite con 13 canastas a su favor. Los hacendistas poseen un gran equipo y, a nuestro juicio, tienen a su favor también un detalle importantísimo: poseen magníficas reservas; pudiéndose asegurar que en el banco siempre están cinco atletas que podrían ser regulares de cualquier equipo. Los boys del Fisco necesitan ganar este match de hoy, para asegurárse en el segundo lugar y para empatar sensacionalmente en el «top» si el «Guanabacoa» pierde el partido del turno estelar de esta propia noche basketbolística social.

## BUENOS MATCHES OFRECERA EL DIA 16 LA LIGA SOCIAL

El Casino de Guanabacoa tiene un importante match con el Club Atlético de Aldecoa

Marcha viento en popa el Campeonato Invernal de Base Ball Amateur, que, por invitación del «Regla Yacht Club», se está desarrollando con gran éxito en los terrenos de «Galbán Lobo», en Regla. Como todos saben, esta contienda está sancionada por la «Federación de Base Ball», asociación legalmente inscripta y constituída en el Gobierno Provincial, como dependiente de la «Liga Social de Amateurs de Cuba».

Un sensacional triple empate en el lugar de honor se ha producido como resultado de los doubles headers que se efectuaron la semana pasada, en sábado y domingo. Todos los equipos han probado ser de verdadero calibre y estar equilibrados, y es por ello que a cada programa que se efectúa la concurrencia es más numerosa; constituyendo verdaderos records de entrada cada función que se celebra. Pero, nada de esto debe extrañar al lector si pasa la vista por el siguiente «standing» de los clubs:

CLUBS

| | G | P | E |
|---|---|---|---|
| Asociación Cubana | 3 | 1 | 0 |
| Regla Yacht Club | 3 | 1 | 0 |
| C. Dep. de Acosta | 3 | 1 | 1 |
| Soc. Empls. Tran Bus | 2 | 2 | 0 |
| Hav. Elec. Club | 1 | 2 | 1 |
| C. Atlético de Aldecoa | 1 | 2 | 0 |
| Cas. Esp. de Guanabacoa | 0 | 4 | 0 |
| Totales | 13 | 18 | 1 |

Los programas que para esta semana señala el schedule oficial de la contienda son interesantísimos. Para el sábado, la cartelera es como sigue:

A las dos menos cuarto (1 y 45): «Club Atlético de Aldecoa» Vs. «Casino de Guanabacoa».

A las cuatro menos cuarto (3 y 45): «Havana Electric» Vs. «Asociación Cubana».

No menos atractiva es la cartelera dominical, que se desarrollará de esta manera:

A la una y media (1 y 30): «Casino de Guanabacoa» Vs. «Sociedad de Empleados del Tran Bus».

A las tres y media (3 y 30): «Regla Yacht Club» Vs. «Club Atlético de Aldecoa».

## HABANA MADRID

**Resultado de la función de anoche**

Primer partido

| | |
|---|---|
| Salvador y Díaz, blancos | 15 |
| Torres y Esparza, azules | 25 |

Ganador: Azules.

## ACUMULANDO SUS HITS EN DOS ENTRADAS, VENCIO EL MARIANAO AL ALMENDARES

Monteagudo resistió hasta el séptimo inning, en que fué castigado. Cayuco Martínez, fué al box en su rescate y por poco lo matan a batazos. Nueve carreras anotó el Marianao en esa séptima entrada, que decidió el game. El score

Necesitados de reaccionar para evitar que derrotas consecutivas los alejasen del primer lugar, los Frailes del club «Marianao», que están jugando una «pelota bastante calientica» desde que se anunció el premio de mil pesos al club que resultase ganador de la contienda de 1937-38, ligaron ayer sus batazos en dos ocasiones distintas para disponer del «Almendares» en el último game de la serie, con un score de 13 por una.

Mientras el team, bateando doce hits de distintos metrajes, entre los que sobresalió un triple de Silvio García, dió cuenta de dos pitchers del «Almendares», el americano Smith se «constituyó» con todas las de la ley en el box del team, y pitcheando inteligentemente dominó a los almendaristas, permitiéndoles solamente una carrera y cinco hits en toda la tarde.

Smith estuvo un poco wild. Otorgó cinco bases por bolas. Pero, cada vez que hizo falta, la pasó por el plate, burlándose por completo de los batsmen de Adolfo Luque, que no pudieron ligar sus batazos como otras veces, para convertir la derrota en victoria.

Para demostrar desde temprano sus intenciones, los «Frailes» se reunieron en cónclave interesante en el segundo acto y enviaron un compañero sobre la goma gracias a un oportuno batazo de Javier Pérez, que ayer jugó sensacionalmente a la pelota.

Tres escones siguieron a este ataque inicial, y cuando se inició el sexto inning, los muchachos volvieron a reunir sus esfuerzos para anotar las carreras que metieron el desafío en el refrigerador. Tres hombres pisaron la goma en esa entrada para dejar el score 4 por 0, que pudo haber sido bueno para decidir al game.

Un batazo oportuno de Linares, que cerró el game en la inicial en lugar de Blanco, dió al team de Luque su única anotación en el séptimo inning; pero, eso fué como un insulto a los Frailes, porque una entrada después se pusieron de acuerdo y acabaron con el zurdo Monteagudo, expulsándolo del box en medio de un rally feroz que produjo muchas carreras.

El Cayuco Martínez, a quien Luque había firmado en horas de la mañana, se encargó del «cadáver» que le dejaba Monteagudo, y fué terriblemente castigado para elevar a nueve las anotaciones franciscanas en la entrada.

Cuando la polvareda había pasado, el casillero de las anotaciones marcaba un score de 13 por una a favor del «Marianao», y así fué como terminó este juego, que puso fin a la racha de derrotas que había experimentado el team de Dihigo.

**HOY DOBLE HEADER**

La novenita del «hombre-team» juega esta tarde un doble header con el equipo de Santa Clara, siendo casi seguro que Dihigo ocupe el box en uno de los desafíos, a pesar de que trabajó el lunes frente al «Almendares».

El primer match se dará a la una y media. Mañana: doble juego entre el «Habana» y el «Santa Clara».

A continuación damos el score:

MARIANAO

| | V. | C. | H. | O. | A. | E. |
|---|---|---|---|---|---|---|
| A. Santaella, 2a | 5 | 2 | 4 | 1 | [illegible] | [illegible] |
| C. Spearman, rf | 5 | 1 | 0 | 2 | 0 | [illegible] |
| M. Dihigo, 1a | 3 | 1 | 0 | 14 | 0 | [illegible] |
| E. Stone, lf | 4 | 1 | 1 | 0 | 0 | [illegible] |
| S. García, ss | 5 | 3 | 1 | 5 | 4 | [illegible] |
| F. Guerra, c | 4 | 2 | 1 | 2 | 0 | [illegible] |
| J. Pérez, 3a | 4 | 1 | 2 | 2 | 4 | [illegible] |
| C. López, cf | 4 | 2 | 1 | 1 | 1 | [illegible] |
| H. Smith, p | 4 | 1 | 2 | 0 | 4 | [illegible] |
| Totales: | 36 | 13 | 12 | 27 | 19 | [illegible] |

ALMENDARES

| | V. | C. | H. | O. | A. | E. |
|---|---|---|---|---|---|---|
| J. Abreu, cf | 2 | 0 | 1 | 5 | 0 | [illegible] |
| F. Guerra, 2a | 4 | 0 | 0 | 3 | 1 | [illegible] |
| W. Wells, ss | 4 | 0 | 0 | 3 | 5 | [illegible] |
| R. Estalella, rf | 3 | 1 | 1 | 5 | 0 | [illegible] |
| A. Bejerano, lf | 4 | 0 | 1 | 1 | 0 | [illegible] |
| R. Dandridge, 3a | 4 | 0 | 1 | 0 | 1 | [illegible] |
| F. Duncan, c | 3 | 0 | 0 | 1 | 3 | [illegible] |
| C. Blanco, 1a | 2 | 0 | 0 | 6 | 0 | [illegible] |
| R. Monteagudo, p | 1 | 0 | 0 | 0 | 1 | [illegible] |
| R. Linares, 1a | 2 | 0 | 1 | 3 | 0 | [illegible] |
| J. Acosta (1) | 1 | 0 | 0 | 0 | 0 | [illegible] |
| F. Martínez, p | 0 | 0 | 0 | 0 | 2 | [illegible] |
| Totales: | 30 | 1 | 5 | 27 | 13 | [illegible] |

(1)—Bateó por Monteagudo en el 7o.

ANOTACION POR ENTRADAS:

| | |
|---|---|
| Marianao | 010 003 090—13 |
| Almendares | 000 000 100—1 |

SUMARIO:

Carreras empujadas: Javier Pérez, 2; Smith, 2; Santaella, 2; Linares, C. López, Spearman, Dihigo, Stone, S. García, 2. Three base hits: S. García. Bases robadas: S. García, Guerra. Double plays: Santaella a S. García a Dihigo; Santaella a Dihigo; Duncan a Wells. Struck outs: R. Monteagudo, 0; H. Smith, 2; F. Martínez, 1. Bases por bolas: R. Monteagudo, 4; H. Smith, 5; F. Martínez, 0. Dead ball: Monteagudo, a Stone. Tiempo: dos horas y doce minutos. Umpires: Atán, home; Magriñat y Puyáns, en bases. Anotador: Julio Fránquiz. Observaciones: Hits a Monteagudo: 4 en 7 innings y 25 veces al bate. Perdió Monteagudo.

**TIPS Y TOPICOS DEL SECTOR AMATEUR**

**HANDBALL:** Pronto tendremos fiebre de handball en todos los clubs de la ciudad... Hasta nosotros llegan noticias de que tres sociedades distintas están preparando a sus atletas en el deporte, con idea de celebrar en fecha próxima campeonatos internos... El Hispano ha lanzado ya su convocatoria, y Estanislao Ramonde asegura que se organizarán dos categorías en las que intervendrán jugadores del calibre de Juanillo Mendizábal, Garmendía, Gabriel Fournier, Florín, Sorsoro Zudaire, Julio Fernández, Lucumí González, Shorty Gil, Floro Silvestre y otros más... En el Instituto de Servicio Social hablan de una competencia abierta en la que participarán Ruperto Bustamante, Tobita Faura, el Montañés González, Carlos López, Nelson Pinochet, Natalio Pérez, Cheo Santana y otros, y en el binomio YMCA-ADC tienen en cartera su competencia anual, en la que figurarán jugadores espectaculares como Wilfredo Benítez, los hermanos Lobeto, José Ignacio Digon, Pappy Nogueira, Luis Lewis, Manolo Lara, Pancho Rajoy, el doctor, Laureano, Hans Berger, Enrique Rentería, Trompito Fariñas y muchos más... Una vez que terminen estas competencias, el ADC convocará a un campeonato triangular, por la copa LOBETO, y cuando termine la fiesta, se iniciará la campaña de verano en la Playa de Marianao, celebrándose el segundo campeonato del balneario, que alcanza siempre tanta popularidad.

**BASKETBALL SENIOR:** Los clubs sólo están esperando que salgan para Panamá los componentes del team Olímpico, a fin de dedicarle toda la atención al campeonato nacional... Los Tigres del Hispano, que celebraron ayer un match de exhibición con el squad olímpico, están convencidos de que harán un magnífico papel en la competencia, y Manolo Zapico afirma que su chance será tan bueno como el de cualquier otro club. «Teniendo en el team players agresivos como Mantequilla Cordal, Villita, Shorty y Chavarry no creo que tenga por qué temer a nuestros adversarios»—dice Manolo. El Vedado Tennis, por su parte, habla de que «no puede perder», y Raúl Canosa afirma que el «Loco» Contreras hará pasar desapercibida la ausencia de Menda Cancio Bello... «Es tonto pretender que el Loco juegue como Menda en estos instantes»—dice Raúl. «Pero, yo tengo la completa seguridad de que su juego dará mucha vida al Vedado y le hará jugar con iguales probabilidades de éxito»... «Contreras me parece el mejor center que hay en Cuba después de Cancio Bello»—termina diciendo Raúl.

Azcárate no ha dicho todavía nada respecto al squad del Atlético, pero, los que conocemos a Ramón sabemos que él es amigo de «hablar con hechos, dejando a un lado las palabras», y esto significa que tendremos que esperar hasta la season, para saber «cómo se las gasta ese hojalatero».

**CARIBES NOTES:** Los estudiantes tienen casi intacto su squad junior, y Livio Morales dice que Alberto Antigas y el más chiquito de los Pérez, han de cubrir eficientemente la vacante del Baturro Gutiérrez... Esto, sin olvidar que Lavernia, la sensación de Camagüey, ha prometido jugar con los muchachos en la campaña... El team Caribe embarca mañana jueves rumbo a la Florida, donde pasará una semana... Orlando Alvarez Barquín y Tiburón Morales se encontraban ayer sumamente atareados, adquiriendo los tickets de la excursión, que irá por Coral Gables, Hollywood y Daytona Beach, antes de retornar a la Habana.

**BASEBALL:** Mientras el team olímpico de pelota defiende nuestra reputación basebolera en Panamá, los players aficionados se prepararán para la contienda anual de la Liga Nacional, que comenzará en la segunda semana de abril... Los azucareros de Hershey, que perdieron en 1937 por una nariz—el home run de Valentín Pérez—han reforzado muy bien aquellos departamentos que tenían débiles, y están celebrando semanales juegos de exhibición para ponerse en condiciones para la season... Los azules del Teléfonos iniciarán pronto sus excursiones por el interior de la isla, y los campeones del Fortuna practicarán con el material que poseen, mientras sus estrellas actúan en Panamá... La Liga Nacional no sabe todavía si dará competencia de novicios, pero, Noguera asegura que el campeonato oficial superará al ofrecido en 1937. Y eso es decir, de verdad!!!

**BASKET COLEGIAL:** La Federación Atlética (La Liga de Raúl Canosa) ha ultimado ya todos los detalles de la contienda de menores de 19 años. Estos detalles son:

Campeonato de Basketball Intercolegial de Menores de 19 años.
Federación Atlética Intercolegial de Cuba.
Comienza el sábado 22 a las 5:15 p. m. en el C. A. C.
Consta de dos vueltas. La primera en el C. A. C. y la segunda en el V. T. C.
Se juega martes, jueves y sábado.
El programa del primer día es, 1o., La Salle Vs. Escolapios; 2o., Maristas Vs. Instituto Víbora.
En la zona del Interior, se inscribió el Colegio Angel de Ranchuelo, Santa Clara, habiéndose dado un plazo de 5 días, a los Colegios del interior, para que presenten su inscripción y documentación.

Nardo Zapico es el coach del Instituto de la Víbora y entre sus mejores jugadores se encuentran, Jorge Medio, Santamaría, Garrucho y Blanco.
Los Maristas, tienen a Averhoff, hermanos Lorenz, Foyo y Framil.
Los Escolapios, a Name, Campo, Ribón y Rodríguez.
La Salle a, Bustillo, Castañeda, Smith Pérez Stable, Dávalos y Viamontes.

Primera Quiniela

| | | |
|---|---|---|
| Salvador | 1 | $ 1.34 |
| Díaz | 1 | 4.03 |
| Torres | 2 | 2.20 |
| Esparza | 1 | 4.84 |
| Posada | 1 | 2.20 |
| Gracia | 6 | 4.03 |

Ganador: Gracia. Pagó a $4.03.

Segundo partido

| | Tantos |
|---|---|
| Constante y Monelos, blancos | 21 |
| Pascau y Gayarre, azules | 30 |

Ganador: Azules.

Segunda Quiniela

| | | |
|---|---|---|
| Buendía | 0 | $ 4.18 |
| Constante | 6 | 1.08 |
| Gayarre | 4 | 3.25 |
| Montes menor | 3 | 2.93 |
| Vales | 2 | 3.66 |
| Pascau | 0 | 3.66 |

Ganador: Constante. Pagó a $1.08.

Tercer partido

| | |
|---|---|
| Montes menor y Gracia, blancos | 24 |
| Ibarlucea y Buendía, azules | 30 |

Ganador: Azules.

M.E.C.D. 2016

# JORGE ARMANDO RUZ ES EL NUEVO PRESIDENTE DE LA LIGA SOCIAL

## EL JUEVES POR LA MADRUGADA LLEGARAN A LA HABANA LOS FUTBOLISTAS DEL EQUIPO VASCO

SPORTS DIARIO DE LA MARINA SPORTS

AÑO CVI — LA HABANA, MIERCOLES, 12 DE ENERO DE 1938 — PAGINA QUINCE

## TOPICOS FUTBOLISTICOS

—Arana y Junco envían un saludo a la afición cubana.
—Los vascos llegarán el jueves por la madrugada.
—Se hospedarán todos en un piso del Hotel Lincoln.

Por «PETER»

El jueves, de madrugada, tendremos en la Habana a los componentes del equipo vasco. Muy de mañanita han de estar entre nosotros los más destacados ases del balompié hispano.

El señor Tomás Arana, que acompañó a los vascos hasta Veracruz, nos envió en el día de ayer un cablegrama desde dicho lugar, que dice: «Veracruz 11, a las 12.17 p. m.—Peter, DIARIO DE LA MARINA, Habana.—Embarco Selección Vasca vapor «Orizaba». Llegan Habana jueves madrugada. Saludos.—**Arana**».

Y desde alta mar, vía Lakeworth, con la misma fecha, hemos recibido un radiotelegrama de Baltasar Junco, que dice: «Peter, DIARIO DE LA MARINA, Habana.—Enviamos saludos afectuosos afición cubana.—**Junco**».

Ambos servicios se los leímos en la noche de ayer a José Arana, y el comentario que hizo fué el siguiente: «Tomás, con todo lo que tiene que hacer, se fué con los muchachos hasta Veracruz y ¡con la pena que los habrá visto embarcar hacia acá!»

Es decir, que ya saben los aficionados que en las primeras horas del jueves tendremos en la Habana al famoso equipo que tanto nos han alabado últimamente los críticos balompédicos de México, en donde el conjunto hispano libró la más brillante jira que equipo alguno realizó en los campos de la Ciudad de los Palacios.

Los vascos se hospedarán todos en el hotel Lincoln, de Galiano y Virtudes. Han tenido la suerte de caer no sólo en el centro de la ciudad, sino que al frente de ese hotel se encuentra el señor Evaristo Fernández, un viejo aficionado al futbol, quien seguramente se esmerará en darles el mayor confort posible a esos atletas. El señor Pedro Vallada, el entrenador del equipo, que es hombre recto hasta decir no más, va a ser el primero en experimentar esa estancia en el Lincoln, pues se ha destinado todo un piso del hotel para la muchachada vasca, lo que facilitará mucho la vigilancia de Vallana, de quien nos cuentan que pasaba mucho trabajo en otros lugares, en los cuales no podía alojar juntos a todos sus muchachos y no sabía cómo duplicarse para que todos cuidaran de las reglas disciplinarias que siempre les tiene impuestas.

Porque éste es otro detalle del equipo vasco que jugará el próximo domingo en el Campo Cerveza Polar. Con todo lo grande que es el team, tiene como ninguno otro que nos ha visitado, un concepto tan grande de la disciplina. Vallana es a veces exigente. Pero la realidad es que sólo así es como se triunfa.

---

A continuación publicamos otra opinión de un aficionado, relacionada con los contrarios que se les han de oponer a los vascos:

Habana, 8 de Enero de 1938.—Sr. Peter Fernández. Amigo Peter: Al leer sus «Tópicos Futbolísticos» de hoy veo que uno puede opinar acerca de formar un conjunto para enfrentarlo con los vascos. Creo que deben poner en el primer partido al Centro Gallego reforzado de esta manera: En la puerta, Benito; en la defensa, Magriñá y Chorens; en los medios, Bolero, Bolillo, Juan; delante, Héctor, Tomás Tuñas, Mario y Turco en el otro partido. Debe ser una Selección de todo lo mejor que tengamos aquí. —Sin más, queda de usted s. s., **M. Otero.**—Monte 80.

---

El señor Federico Cotarelo, Secretario de «Juventud Asturiana», cita por este medio a todos los miembros de la Directiva electa para el año 1938, así como a la Directiva saliente, para la toma de posesión; acto que se celebrará el viernes 14 de los corrientes en nuestro local social, Prado 115, altos, a las 9 p. m.

Asimismo invita a todos los señores asociados de Juventud Asturiana y a sus simpatizadores para presenciar el acto y posteriormente brindar por los triunfos de esta Sociedad, tanto sociales como deportivos.

---

Anoche celebró su reunión ordinaria el Comité Directivo de la Federación de Futbol de la Habana, y, como es natural, el asunto de más transcendencia para nosotros, era conocer qué equipo se le iba a poner de contrario al de los vascos en el primer match. Había el acuerdo, como saben nuestros lectores, de poner la Selección, pero en la práctica se ha demostrado que la afición, por lo menos gran parte de ella, no le dió calor al asunto. De habérselo dado hubiera acudido a los primeros juegos en que ese conjunto se preparó. Y como el público es el que paga, la lógica aconseja que se le dé lo que le gusta, y lo que le gusta a nuestros fanáticos no son los conjuntos, sino los equipos.

Y con la esperanza de que la Federación tuviera eso en cuenta, suponíamos que se iba a dejar el asunto de la Selección a un lado, pero nos equivocamos. El Comité Directivo ratificó el acuerdo de que fuera la Selección el team contrario de los vascos. Y así se acordó.

Pero posteriormente, y en vista de algunas cosas que se dijeron, el representante del Iberia, en tono violento, se opuso a lo acordado, dando a entender que los equipos fuertes tenían miedo a jugar. El representante de la Juventud Asturiana, dando una demostración de que no tenía miedo a jugar con sus jugadores, dijo: «La Juventud está dispuesta a jugar el primer partido, con algún refuerzo». Y así se acordó definitivamente. El señor Díaz Pereiro dió las gracias por su gesto al señor Mieres, que representaba anoche a esa sociedad.

Así es que ya lo saben los aficionados, el primer contrario del equipo vasco será el equipo de la Juventud Asturiana, reforzado.

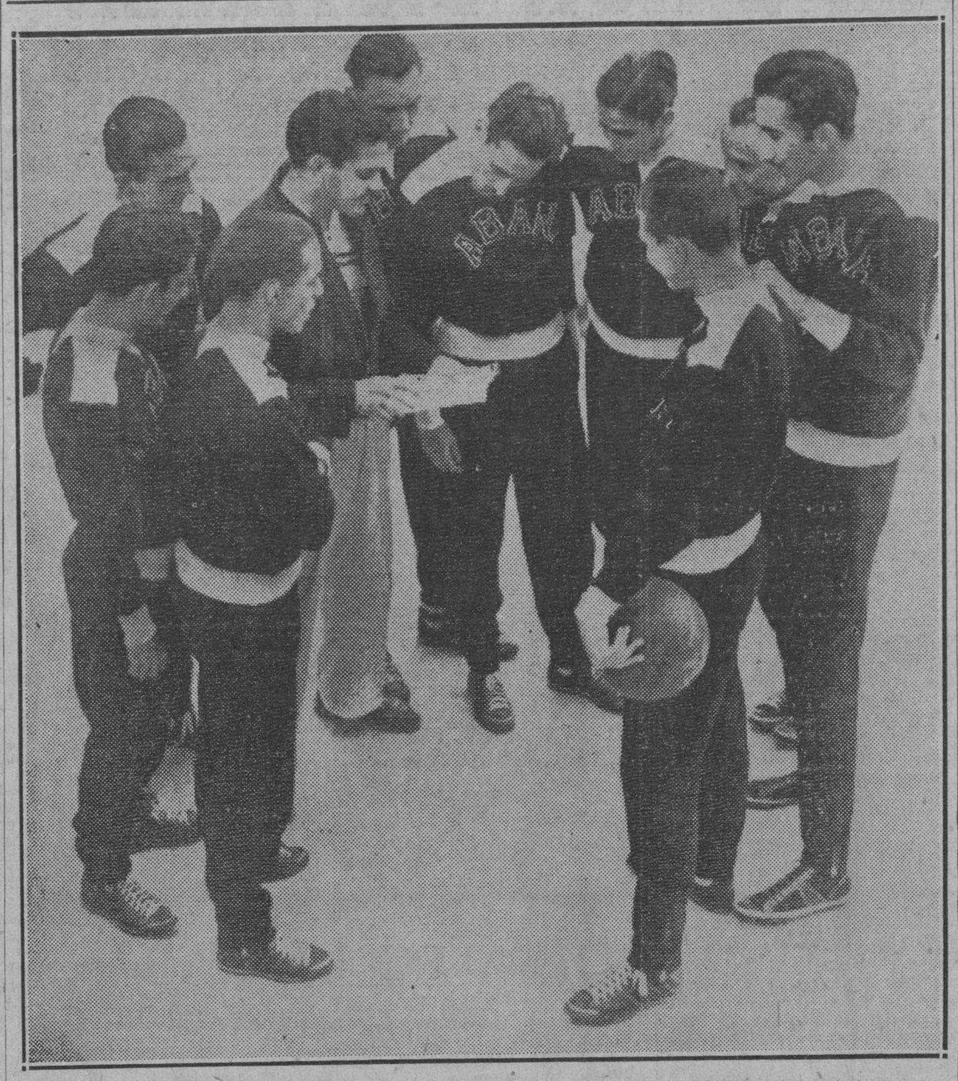

**LIVIO MORALES, coach de basketball de la Universidad Nacional, dando instrucciones a sus players en una de las prácticas que hace el team para su excursión por la Florida.**

## JORGE ARMANDO RUZ ES EL LIDER DE LA LIGA SOCIAL

El conocido deportista resultó elegido en las últimas elecciones que se efectuaron

Jorge Armando Ruz, popular y conocido deportista, una de las buenas figuras que siempre se han destacado en el amateurismo es el nuevo presidente de la Liga Social.

Tras las últimas elecciones efectuadas, Jorge Armando, resultó electo, lo que significa que el joven organismo cae en manos de un hombre que conoce los deportes y que, seguramente, hará lo posible por evitar que el fin de la Liga Social sea otro que permanecer en eterna discordia con la Unión Atlética de Amateurs, máximo organismo aficionado.

Jorge Armando debe aprovechar la oportunidad para tender un velo al pasado, dando los pasos necesarios para algo que sea una verdadera unión entre los circuitos que controlan nuestros eventos de aficionados.

La comunicación donde se anuncia la elección de Ruz, decía así:

«Tengo el honor de comunicarle que, como resultado de la Junta General de Elecciones reglamentaria, celebrada con fecha cuatro del que cursa, la Junta Directiva de la Liga Social de Amateurs de Cuba, ha quedado constituída en la siguiente forma:

Presidente: señor Jorge Armando Ruz.
Vice: señor Viriato Villamil.
Secretario: señor Gerardo Coyula Giralt.
Vice: señor Julio Vasseau.
Tesorero: señor Enrique García Martínez.
Vice: doctor Hilario Candela León.
Vocales: señores Juan Blanco Herrera, Armando del Calvo Ariza, Oscar Ruano Estrada, Enrique Suárez, Rafael Campuzano, Rodolfo Guzmán Ajuria.

La nueva directiva, que reconoce que gran parte del éxito obtenido por el Organismo, se debe a la constante y eficiente cooperación de los señores cronistas deportivos, espera de los mismos que esa gentil cooperación sea prestada al nuevo ejecutivo de la Liga Social de Amateurs de Cuba, la que, al propio tiempo, desea a usted y a cuantos laboran a su lado, un feliz año de 1938.

De usted muy atentamente,

**Gerardo Coyula Giralt.**
Secretario.

## DESPIERTA INTERES EN PANAMA LA ELECCION DE LA REINA DEL DEPORTE

Agradable reunión de figuras estelares en Panamá. Cuba tendrá su candidata. El Salvador contará con buen conjunto de base ball. Circula por Centro América la revista olímpica

PANAMA, enero 9. (Por avión).—El concurso para elegir a la deportista que tendrá el honor de presidir la delegación panameña en las próximas Olimpiadas ha despertado en este país un entusiasmo e interés nunca visto. Nunca en Panamá una votación popular de esta naturaleza había logrado embargar la atención de toda la república como en esta ocasión. Son tres las candidatas que se disputan el triunfo y todas ellas con fuertes núcleos de simpatizadores que están luchando afanosamente por la damita de sus simpatías.

Hasta ahora ha estado al frente del concurso en esta república la señorita Nani Molina, quien estudia en la Escuela Normal de Institutores siendo capitana del equipo de basket ball de esa prestigiosa institución docente. La señorita Molina ha sido escogida para integrar el equipo femenino de basketball que defenderá los colores panameños en las justas de febrero.

Las noticias que vienen de Colombia, Cuba y Costa Rica con respecto a los concursos que se están celebrando en esos países para escoger a las damitas que los representarán en el certamen que se celebrará aquí para elegir a la Reina del Deporte de Centro América y del Caribe, son muy halagadoras. La denominación que se debe hacer aquí de la Reina del Deporte será algo bastante difícil pues cada delegación se está esmerando por traer al frente de ella una muchacha que una la belleza con sus cualidades de destacada deportista y no cabe duda que cada una de ellas es merecedora de una corona

**El Salvador enviará un poderoso equipo de base ball.**

SAN SALVADOR, enero 9. . En la sesión celebrada anoche por los miembros que integran el Consejo Nacional de Cultura Física, para tratar importantes asuntos relacionados con el desarrollo deportivo nacional, principalmente en lo que concierne sobre la Delegación Deportiva Salvadoreña a los IV Juegos Deportivos Centro Americanos y del Caribe a verificarse en la ciudad de Panamá, acordaron por unanimidad, incluir, en el programa de eventos en que tomará parte nuestro país en aquellas justas, el beisbol que tanto alboroto causó a nuestros peloteros y a los millares de aficionados al deporte rey.

Se acordó además, que en la mañana del próximo domingo, se verifique en el diamante del estadio Olímpico un juego de exhibición preselección, para que la afición nacional se dé perfecta cuenta de que nuestros players se encuentran en perfectas condiciones para poder competir con los que se les enfrente en la ciudad istmeña.

Así pues, ya los jugadores de la píldora estarán satisfechos y se dedicarán en todo entusiasmo al training correspondiente del entrenador nacional.

**Ya está circulando la revista Olimpia**

PANAMA, enero 9. (Por avión.) En esta semana ha sido puesta a la circulación la revista Olimpia que bajo los auspicios de la Junta Nacional Olímpica se ha editado en esta ciudad. Esta magnífica publicación ha sido editada por el señor Arturo Gómez de Castro y en ella han colaborado las más prestigiosas firmas que en este país se dedican a escribir sobre deporte.

La revista es un verdadero album y compendio de las Olimpíadas Centroamericanas desde su inicio hasta el día de hoy. Aparece allí una historia detallada de los juegos pasados y de los preparativos que está haciendo esta república para las justas que se celebrarán aquí en el próximo febrero.

Una bella portada en colores encierra dentro de sus páginas un nutrido material de lectura así como un sinnúmero de ilustrcones que demuestran de una manera elocuente los progresos alcanzados por el deporte en estos países. Allí pueden admirarse las distintas obras que Panamá ha levantado para los juegos de febrero próximo.

---

**TIPS: El team olimpico de basket ball celebrará esta tarde un match de práctica con el conjunto senior de la Universidad, en el floor del Cubaneleco... Comenzará a las seis y la entrada será gratis... No deje de ir, a fin de que pueda apreciar cómo está el team que ha de defendernos en Panamá...**

## CON UNA PELOTA LENTA Y CANSONA SE PELOTEO EL ESTELAR DEL F. JAI-ALAI

Pistón envió un cable a la Empresa anunciando que vienen él y los otros dos contratados en el «Orizaba». En la trágica, Andrés mandó el latiguillo atrás y Celaya pifió de revés

**También fué de vientos huracanados el estelar de anoche. Ya han tenido que trabajar hasta estropearse los riñones los cuatro pelotaris, con una bola lenta, apática, cansona y que daba al partido una desilusión de faena forzada. Cogiendo bien con la derecha, Astigarraga no podía llegar al rebote y el afán de los dos zagueros de pegar alto y más alto en la pizarra, fué motivo de algunos tantos que se prolongaron sin detalles de lucimiento. Habíamos regresado a la lucha del músculo y la piedra...**

**La animación, sin embargo, la encontraron los parroquianos del Palacio de los Gritos en las furias que se desataron en la cartonera, con una lluvia de empates que degeneró en chaparrón con humedad que se les coló a los catedráticos hasta los huesos. Han pasado que sé yo cuántos estelares sin que los dadores hayan podido ir a las taquillas con papeles de un solo color.**

**Fué una agresión a la belleza del partido de anoche la selección de las pelotas. Escogieron los dos delanteros las que parecían buenas al probarlas y dejaron precisamente en el saco las únicas vivas que sacó el chiquillo a la cancha. Luego vinieron los palancazos exagerados, la necesidad imperiosa de echar el alma por la boca para quitarle aire al delantero, siendo esas las razones que afearon la contienda hasta hacerla insignificante. Si no llega a ser por las nivelaciones continuas, por las vueltas pequeñas y vertiginosas que envolvieron en un remolino fantástico los menudos de los dadores, bien que hubiéramos presenciado la frialdad de un legítimo velorio a cesta punta.**

**Quien tiene derecho y conocimientos para una lamentación de esta naturaleza, me decía anoche el 75 por ciento de los delanteros, no sabe escoger las pelotas vivas. Las separan de las que vienen en la buchaca por la impresión del primer bote de prueba. Y las pelotas vivas para que demuestre que lo son, tienen que calentarse un poco en el peloteo y tienen que ser seleccionadas, más que por otra cosa, por el sonido. Dicho en otras palabras y con más claridad y menos horajasca, que una bola al ser picada contra el suelo a la hora de la escogida no tenga bote alegre, no quiere decir que sea muerta. Puede resultar fina tan pronto se le meta en la calefacción del peloteo.**

**Tres veces Astigarraga y Celaya tuvieron anoche ventaja de dos tantos y en otras tantas oportunidades, por su parte, mayorearon Andrés y Goitia. Los primeros en llegar a 28 fueron aquéllos, después de haberse iluminado en el tanteador más de quince empates, algunos devastadores de logros de bastante consideración. Andrés y Goitia en un estirón conquistan la trágica y a 29 iguales, tras algunos pelotazos sin importancia, entra Andrés de revés, le imprime el latiguillo a la diablesa que Celaya pifia, allá por el cuadro quince. Música de amplificador y lamento de catedráticos.**

**Entre Ochoa y Barrutia establecieron un record de aros en el primer partido. Creus, después de perder muchísimos seguidos, al fin pudo llegar un día a la meta. Le acompañó Gainza, que en el grupo luce un fenómeno. Ochoa y su compañero de infortunios se quedaron en 13 tantos.**

**Ahora sí puede asegurarse que Pistón llegará a La Habana el jueves por la mañana. Vienen en el «Orizaba»: Pistón, Ituarte y Uriena. Acaso vengan en el mismo trasatlántico de la Ward Line otros de los pelotaris que quedaron sin contrata en México. Lo del Frontón del Distrito Federal es ya cosa perdida. La Empresa sigue dando una gran lucha por la reapertura, pero la decisión del Presidente de la República parece inquebrantable.**

**SECADES.**

---

**RESULTADO OFICIAL DE LA FUNCION CELEBRADA ANOCHE**

**PRIMER PARTIDO**

| | Tantos |
|---|---|
| Creus y Gainza, blancos | 25 |
| Ochoa y Barrutia, azules | 18 |

Ganadores: **BLANCOS.**

---

New York en Boston.
Detroit en Chicago.
St. Luis en Cleveland.

**LIGA NACIONAL**

Boston en New Yor.
Brooklyn en Filadelfia.
Chicago en Cincinnati.
Pittsburgh en St. Luis.

El juego de las Estrellas se dará el déa 6 de julio, martes, en Cincinnati. Y la temporada terminará en ambos circuítos el día 2 de octubre.

## ROMPEN LOS YANKEES EL FUEGO CON LOS RED SOX DEL CLUB BOSTON

NEW YORK, enerc 11. (AP).—Las oficinas del Juez Landis, dieron hoy a la publicidad el shedule oficial de las Grandes Ligas de baseball, anunciando el inicio de la temporada de pelota, con los siguientes games:

**LIGA AMERICANA**

Filadelfia en Washington.

## VENCIO EL TEAM OLIMPICO DE BASKET AL FIVE «HISPANO»

**El team Olímpico de basketball derrotó ayer al team del club Hispano en el match de exhibición que celebraron en el floor del Cubaneleco, logrando un dominio completo de los players de Manolo Zapico.**

**El score final del game fué de 38 por 5, habiendo anotado el Hispano sus primeros puntos, por goal de Mantequilla Cordal a los 28 minutos de juego, o sea, entrado ya el segundo half.**

**OLIMPICOS**

| | Fig. | Fog. | FC. |
|---|---|---|---|
| Ordeñana, F. | 3 | 0 | 6 |
| Cardoso, F. | 2 | 0 | 0 |
| Cancio Bello, C. | 6 | 0 | 0 |
| Perkins, G. | 1 | 2 | 0 |
| Noble, G. | 1 | 0 | 3 |
| F. López, C. | 2 | 1 | 0 |
| Casas, G. | 1 | 0 | 0 |
| Menéndez, F | 1 | 0 | 1 |
| A. Anido, F. | 1 | 0 | 0 |
| | 18 | 3 | 4 |

**HISPANO**

| | Fig. | Fog. | FC. |
|---|---|---|---|
| La Rosa, F. | 0 | 0 | 1 |
| Gil, F. | 0 | 0 | 0 |
| Jarro, C. | 0 | 0 | 1 |
| Medina, G. | 1 | 0 | 1 |
| Cordal, G. | 1 | 0 | 0 |
| Sesma, C. | 0 | 0 | 1 |
| N. Zapico, G. | 0 | 0 | 2 |
| Chavarry, F. | 0 | 0 | 1 |
| Calvito, F. | 0 | 1 | 0 |
| Simons, G. | 0 | 0 | 0 |
| | 2 | 1 | 7 |

**SCORE POR HALVES**

| | | |
|---|---|---|
| Hispano | 0 | 5—5 |
| Olímpicos | 23 | 15—38 |

**PRIMERA QUINIELA**

| | Tantos | Pagos |
|---|---|---|
| 1—Astigarraga | 1 | $ 3.10 |
| 2—Goitia | 6 | 7.38 |
| 3—Andrés | 2 | 7.87 |
| 4—Celaya I | 1 | 16.87 |
| 5—Ramos | 0 | 3.19 |
| 6—Azpiri | 4 | 4.54 |

Ganador: **GOITIA.** Pagó a:

**7.38**

**SEGUNDO PARTIDO**

| | Tantos |
|---|---|
| Astigarraga y Celaya I, blancos | 29 |
| Andrés y Goitia, azules | 30 |

Ganadores: **AZULES.**

**SEGUNDA QUINIELA**

| | Tantos | Pagos |
|---|---|---|
| 1—Malluquiza | 0 | $ 7.32 |
| 2—Alvarez | 2 | 3.96 |
| 3—Emilio | 6 | 3.66 |
| 4—La Paz | 0 | 11.90 |
| 5—Vallejo menor | 1 | 4.13 |
| 6—Labat menor | 0 | 5.28 |

Ganador: **EMILIO.** Pagó a:

**3.66**

**TERCER PARTIDO**

| | Tantos |
|---|---|
| Vallejo menor y Alvarez, blancos | 22 |
| Emilio y Malluquiza, azules | 30 |

Ganadores: **AZULES.**

## SE ALCANZO UN EXITO GRANDE EN LA ELIMINACION DEL BOXEO OLIMPICO

El esfuerzo de todos hizo posible que los distintos programas ofrecidos culminasen en un éxito definitivo en la eliminación. Se anotó el Comandante Jaime Mariné un bonito triunfo

Ha terminado el campeonato de Boxeo Olímpico Amateur en la noche del domingo nueve de los corrientes, constituyendo un éxito brillantísimo en todos los órdenes por la organización magnífica de que fué objeto por el doctor César E. Sánchez, miembro de la Comisión Nacional de Boxeo y Luchas, por la Secretaría de Gobernación y Delegado de Boxeo Olímpico, quien con todo su entusiasmo deportista logró que la interesantísima justa que acaba de finalizar, alcanzara los más resonantes triunfos, que ha de serlo también para el viril deporte de los puños que está siendo reconstruído con extraordinario amor deportista por el comandante Jaimé Mariné, Presidente de la Comisión Nacional de Boxeo y Lucha, que tuvo el gesto por todos espontáneamente aplaudido de donar para el club vencedor en estas competencias, un bonito y magnífico trofeo consistente en una copa de plata; premio ganado por la Academia Nacional de Boxeo por haber obtenido tres primeros lugares con los campeones: Raúl Sanguily, fly weight Juan Valdés, light weight y Wilfredo Ferrer, el heavy weight.

El campeonato de Boxeo Olímpico Amateur que acaba de terminar el mejor ofrecido en Cuba desde los tiempos en que la Unión Atlética de Amateur de Cuba tenía a su cargo la organización de estas justas de puños, bajo la presidencia del Comandante Jaime Mariné, todos los encuentros que se llevaron a cabo en esta competencia se desarrollaron con el más vivo entusiasmo por todos los atletas que la representaron. Y todos, absolutamente todos peleando con verdadero amor propio realizaron sus más grandes esfuerzos para demostrar sus conocimientos del deporte, y para resultar vencedores en los mismos.

Y puede decirse con entera claridad, que la cooperación prestada por cuantas personas estuvieron relacionadas con éstas competencia boxística, fué base principal para obtener el feliz éxito que la misma conquistara, tanto en el orden artístico, como económico.

Colaboraron eficazmente, todos los oficiales de la Comisión Nacional de Boxeo y Luchas, los árbitros señores F. Cascante, Humberto Casals y H. Benítez, rindieron una labor excelente. Los jueces señores Hilario Bueno, Fermín Leal, Palmero, Varona Milton, doctor Casuso, Firpo y Jesus Jiménez llenaron su cometido con verdadero interés para que la justa se desarrollara de lo más honrado en las decisiones de las peleas.

Los cronometristas señores Humberto Benítez y Joaquín Valdés Orta, así como Carlos Conde, que actuaron en sus puestos con todos su entusiasmo e hicieron todo cuanto estuvo a su alcance por el éxito del campeonato. No debemos olvidar también la labor realizada por el auxiliar del doctor César E. Sánchez, señor Rogelio Sánchez, quien contribuyó desde un principio a la mejor organización del torneo de Boxeo. Así como todos los empleados de la Comisión Nacional de Boxeo y Luchas que siempre dispuestos a colaborar de la mejor marcha del soort de los puños, actuando con el distinguido sportman y delegado Olímpico en el desempeño de distintas funciones en el stadium Arena Cerveza Cristal, entre los que recordamos al señor Francisco Valmañana, jefe de despacho de dicho organismo, el señor Jorge Pérez Rodríguez, que siempre puntual a sus ocupaciones en la Comisión Nacional de Boxeo, labora también por el éxito de esta competencia. El señor Evaristo Acevedo, administrador de la Arena Cristal, que fungió en el torneo de Delegado de Boxeo de la Academia Nacional y presentó a los Atletas de la mencionada institución en forma debida para conquistar el gran trofeo donado por el comandante Mariné.

El señor Aramís del Pino director de la Academia Nacional de Boxeo, es digno también de ser elogiado por la brillante labor que prestó en la instrucción de los boxeadores perteneciente a la Academia, que tomaron participación en la justa de puños. Aramís logró que sus muchachos obtuvieron el campeonato tres campeones.

El comandante Mariné, presidente de la Comisión de Boxeo y Luchas se siente muy complacido con todos los que han colaborado al éxito rotundo del campeonato de Boxeo y de la Prensa Deportiva que desinteresadamente brindó su más decidido apoyo al éxito del campeonato.

La magnífica labor rendida por el dinamismo y dedicación del doctor César E. Sánchez y los campeones, ha sido premiada en un simpático gesto del Comandante Jaime Mariné con preciosas medallas de oro que serán entregadas próximamente.

En consecuencia del magnífico triunfo alcanzado, han sido objeto de múltiples felicitaciones el Comandante Jaime Mariné, presidente de la Comisión Nacional de Boxeo y el Dr. César E. Sánchez, delegado Olímpico de Boxeo, a las que unimos la nuestra.

## JAI-ALAI

**PROGRAMA OFICIAL PARA LA FUNCION QUE SE CELEBRARA ESTA NOCHE**

**(A LAS 8 Y MEDIA)**

**PRIMER PARTIDO, A 25 TANTOS:** Martín e Iturriaga, blancos, contra Millán y Escarza, azules. A sacar ambos del cuadro 9 y medio, con ocho pelotas finas.

**PRIMERA QUINIELA, A 6 TANTOS:** Echarri, Salazar, Ramos, Irigoyen, Argárate y Olaso.

**SEGUNDO PARTIDO, A 30 TANTOS:** Argárate y Echarri, blancos, consacar ambos del cuadro 10, contra Ramos y Salazar azules. A ocho pelotas finas.

**SEGUNDA QUINIELA, A 6 TANTOS:** Labat menor, Guernica, La Paz, Salsamendi, Echarri y Mujica.

**TERCER PARTIDO, A 30 TANTOS:** Labat menor y La Paz, blancos, contra Guernica y Mujica, azules. A sacar ambos del cuadro 10, con ocho pelotas finas.

## JABEANDO

—Fiesta en el «Candado».
—Aviso a los boxeadores.
—Invitados los vascos.

En vista del éxito de la fiesta última organizada por el Deportivo «Candado», simpática institución que preside Enrique Saavedra y Amada, se ofrecerá otra el próximo día 16, a las nueve de la noche.

Ni que decir tenemos que en esta ocasión, como ha sucedido siempre en el ring que hay en Durege y Buenos Aires, se presentarán muy buenos prospectos, los mejores que hay en plaza, ya que los «jaboneros» de Crusellas tienen en su local la flor y nata de los boxeadores.

La fiesta del día 16, pues, será interesantísima.

---

Deseamos advertir por este medio a los aspirantes a boxeadores que tengan presentada su inscripción al Director de la Academia Nacional de Boxeo, que es indispensable su presentación el viernes próximo para su reconocimiento médico, sin cuyo requisito no se le podrá dar ingreso como alumno. Los que tengan presentada su solicitud, así como los que deseen presentarla de seis y media a nueve p.m. en la Arena Cerveza Cristal, deberán presentarse al doctor Frats a las diez de la mañana en las oficinas de la Comisión. Hay todavía algunas inscripciones que pueden hacerse gratuitamente, pero tan pronto éstas estén cubiertas se cubrirán dichas plazas por selección, de acuerdo con las condiciones de los aspirantes. Así es que los que deseen ingresar en la Academia Nacional de Boxeo, sin costo alguno, deben apresurarse.

---

El promotor Luis Parga ha tenido una gentileza más. Acaba de comunicarle al señor José Arana, representante de los vascos, que toda la Delegación podrá concurrir a la función de boxeo que tendrá lugar el próximo sábado en la Arena Cristal, por cortesía de la empresa a los embajadores del deporte europeo.

El señor Arana se muestra muy agradecido de esta atención tenida para con sus atletas y ha prometido que todos asistirán a la Arena de Infanta para presenciar el doble encuentro estelar que seguramente conmocionará a la afición toda por lo reñidos que serán.

Como saben nuestros lectores, uno de los combates será entre Pedro Ortega, el científico mexicano conceptuado en su país como uno de los mejores pugilistas de allí, y Joe Pedroso, quien hace poco le ganó por knock-out a Baby Oriental con varios golpes contundentes.

El otro bout de atracción estará a cargo de Antonio Avia, el nuevo y sensacional peleador cubano que ha llegado al campeonato feather weight y Ricardo Manzanillo, una de las figuras más simpáticas y atractivas del pugilismo azteca en los últimos años. Este combate se ve como una eliminación para buscarle un adversario lógico a Baby Louis, que es sin duda alguna uno de los valores más notables del boxeo cubano actual.

También se habla de poner próximamente al ganador del match Ortega-Pedroso con Alex Yanes. Eso hace el otro star-bout eliminatorio. A pesar del gran refuerzo que se le ha hecho al programa del sábado, la entrada de grada costará solamente ochenta centavos.

## OFRECIERON ANOCHE UNA COMIDA AL DR. HUMBERTO MACHADO

Un grupo de amigos, compañeros inseparables de club, ofrecieron anoche al doctor Humberto Machado, el más pequeño del trío de Machados que se conocen en los sports, una comida en su despedida como soltero... La fiesta tuvo lugar en el restaurant «Lluvia de Oro», donde el grupo atlético de la YMCA se establece cada vez que se trata de agapes de esta índole.

Asistieron numerosos comensales, destacándose en el grupo: Manolo Lara, el Padre Pereiro, Rafael y Luis Santos, Joe Rodríguez, Pancho Baz Fournier, los hermanos Mantilla, «Pera para dos» Olano, Angel Dominguez Novela, Ricardo González, A. Trujillo, Santiago González, Luis Carrasco, Luis Lewis, Perico Leston, Manolo Berridos y otros más que harían esta lista interminable.

El menú resultó de primera, el rato agradabilísimo, y la demostración de simpatía a Machadito la más sincera que se recuerda. Humberto se casa el día 14 en la iglesia de San Juán de Letrán.

## ATLETAS QUE USTED DEBE CONOCER Por GALI

**Nombre: Miguel Angel Jiménez.**
**Edad: 18 años.**
**Peso 157 libras.**
**Estatura: 5:10 pies.**

**BIOGRAFIA NUMERO 24**

**Corresponde hoy a un popular atleta del interior, un excelente producto de Ranchuelo, el aparecer en esta sección de atletas que usted debe conocer... Y, quizás, con más razón que nunca, debe usted interesarse en la lectura de la biografía...**

**Miguel Angel Jiménez Hernández, a quien conocen en Ranchuelo por Mike, es uno de los mejores basketbolistas que «nos ha regalado el interior de la República», y todo el que ha trabajado contra él, sabe que se trata de uno de los mejores atletas que tiene actualmente el interior.**

**Aunque la falta de competencia le fuerza a realizar un progreso lento dentro del deporte, Mike resulta una estrellita dentro del floor, y cuando venga hacia la Habana, para terminar aquí sus estudios tenemos la seguridad de que será una de las mejores columnas del equipo de la Habana.**

**Miguel Angel, que es un muchacho de oro, es trabajador, constante y estudia al mismo tiempo... Tiene intención de seguir la carrera de Farmacia cuando se reciba de Bachiller y dice que su ideal es representar al Alma Mater deportivamente.**

**Gusta extraordinariamente del basket ball resultando un tirador certero y un player de condiciones excepcionales, pero, si no pudiese seguir compitiendo en el court, se dedicaría por entero al track, donde está seguro de triunfar Hace tiempo corría los 400 metros y su tiempo era lo suficientemente bueno para clasificar.**

**Es de excelente constitución física de buen carácter y un batallador constante Jamás se da por vencido en los games, y puede transformar cualquier derrota en victoria, con tiros angulares, donde es realmente una estrella... Juega la posición de forward, pero, puede aparecer en el center o como guard... Tira más de lo que gardea, pero, esto no quiere decir que sea flojo a la defensiva...**

**Le encantan todos los deportes... Dice que su team pudiera haber ganado el campeonato junior de la Federación Nacional... Estima que el deporte debe nacionalizarse más, a fin de que todos los conjuntos del interior tengan su chance... Espera que Cuba haga buen papel en las olimpíadas, y no cesa de esperar el momento indicado para representar a la Universidad Nacional... Es liberal en sus ideas, y puede discutir abiertamente sobre cualquier tema con usted, sin que por ello se llegue a alterar.**

**FERIA EXPOSICION INDUSTRIAL DE CUBA 1938**

**Febrero 1 — a — Febrero 28**

**Comerciantes e Industriales pidan informes**

**Manzana de Gómez 208** — **Teléfonos A-9560 A-9565**

M.E.C.D. 2016

# CON UNA VENTA DE PUERTO RICO A 3.25, EL MERCADO DE CRUDOS DE EMBARQUE SUBIO DOS PUNTOS AYER

## PIDEN SE HAGA EXTENSIVA A LOS FLETES LA EXCEPCION A LOS PASAJES, YA CONCEDIDA

La Cámara de Comercio de la República, basándose en el criterio legal de su abogado consultor, solicitará del Ejecutivo, la promulgación de un Decreto en ese sentido

Por el departamento legal de la Cámara de Comercio de la República de Cuba, se ha evacuado una consulta, formulada por un aempresa naviera de esta capital, asociada a dicha corporación, sobre el Impuesto del Timbre Nacional.

En su informe, el letrado de la Cámara de Comercio, expresa que no es preciso fijar sellos del timbre a la relación de vales preparada por la firma consultante, en el sistema que usan de «caja chica», de la que pagan en efectivo hasta determinada cantidad, por reunir relación las circunstancias que exige el inciso «F» del Art. 4 del Reglamento, que exceptúa del pago a «los vales o comprobantes de todas clases, de orden interior, a los efectos de la contabilidad exclusivamente»; pero sí es menester sellar los recibos firmados por las personas a quienes se hacen los pagos, a menos que a ellas vayan unidos los comprobantes timbrados de los desembolsos realizados, según dispone el Art. 5, inciso «I» del propio Reglamento que exceptúa, asimismo, del pago del timbre a «las notas de gastos que presenten los viajantes vendedores o empleados, justificativos de los desembolsos ocasionados por razón de sus funciones, siempre que acompañen recibos acreditativos de los mismos, en los que se encuentren fijados los sellos representativos del pago del impuesto».

En cuanto a otro extremo consultado por la empresa naviera, acerca de los casos en que, extendido un conocimiento de embarque de la Habana a Londres, llegando el vapor de la empresa tan sólo hasta New York, y siendo necesario que otra empresa trasborde de New York al punto de destino, el letrado de la Cámara expresa que, aunque como dicen los consultantes, en este caso sólo obtienen la parte proporcional del flete total, puede la Hacienda pretender exigir el timbre sobre el flete total, sin reducir el que corresponde a la etapa del transporte realizado por otras líneas después de tocar en el primer puerto extranjero.

Ni la Ley ni el Reglamento de este Impuesto—dice el letrado—hacen, en cuanto a «fletes», la excepción que en relación con los pasajes contiene el párrafo 3 del Artículo 31 del Reglamento, en el que se aclara en cuanto a los pasajes, que sólo se debe pagar el impuesto «sobre el importe del pasaje que corresonda al transporte que haga cada compañía por sus propias líneas, hasta el primer puerto extranjero».

Termina su informe el letrado de la Cámara de Comercio, sugiriendo la conveniencia de solicitar del Poder Ejecutivo la promulgación de un Decreto extendiendo a los fletes la excepción de que gozan los billetes de pasaje, según antes se consigna.

## BOLSA DE NUEVA YORK

### COTIZACIONES AL CIERRE AYER

| | |
|---|---|
| —A | |
| Amerada | 66¼ |
| Am. Radiator | 13½ |
| Adams Expr. | 10¼ |
| Air Reducc. | 56½ |
| Alaska Jun. | 11¼ |
| Alleghany | 1½ |
| Allied Chem | 175¼ |
| Allis Chal. | 51⅝ |
| Amer. Can | 82 |
| Am. Car Fou. | 27¼ |
| Am. F. Pow. | 4¼ |
| Amer. Ice | 2 |
| Amer. Inter | 7⅞ |
| Amer. Loco | 22¾ |
| Am. P. Light | 6¾ |
| Amer. Smel. | 56⅜ |
| Amer. Sugar | 30⅞ |
| A. C. Alcohol | 13 |
| Amer. T. & T. | 149 |
| Am. Tobac. A | — |
| Am. Tobac. B | 71⅞ |
| Am. W. Works | 12⅜ |
| Am. Woolen | 5¼ |
| Anaconda C. | 36¾ |
| Atchison | 40½ |
| Atlan. Coast | 26 |
| Atlan. Ref. | 22 |
| Ass. D. Goods | 8⅛ |
| Auburn Auto | 6⅛ |
| Aviat. Cor. | 4⅝ |
| Amer. Metal | 38¼ |
| —B | |
| Baldwin Lo. | 9¼ |
| Balt. & Ohio | 10½ |
| Bendix Avi. | 14¾ |
| Best & Co. | 36 |
| Beth. Steel | 65⅞ |
| Borden Co. | 19½ |
| Briggs | 25 |
| Brook Man | 10⅛ |
| Byers A. M. | 11¼ |
| —C | |
| Can. Pacif. | 8⅛ |
| Curt W. «A» | 18¼ |
| Curt. W. Com. | 5⅛ |
| Case T. Mach | 93 |
| C. Violeta | 8 |
| C. de Pasco | 45⅜ |
| Ches. & Ohio | 38¼ |
| Chi. R. Islan | 1 |
| Chrysler | 59¾ |
| Coca Cola | 121 |
| Col. Carbon | 76 |
| Comm. & Sout | 2 |
| Cons. Gas | 24½ |
| Cons. Oil | 10⅜ |
| Cont. Can | 45 |
| Cont. Oil | 33¾ |
| Corn Prod. | 64¼ |
| Coty Inc. | 4½ |
| Cuba Co. | 1 |
| Cub Amer. S. | 5⅝ |
| C. Am. Sug. p. | 81 |
| Comm'l Solv. | 9½ |
| Chesapeake | 46½ |
| C. Palmolive | 11⅜ |
| Cruc. Steel | 44⅜ |
| Cons. R. Cuba | 5¾ |
| Canada Dry. | 17 |
| —D | |
| Del. Hudson | 16⅝ |
| Del. & Lack | 7¾ |
| D. Aircraft | 45 |
| Drug Inc. | 7⅛ |
| Dupont | 119 |
| —E | |
| East. Kodak | 166 |
| El. Auto Lit | 20⅞ |
| El. Pow. Lig | 12⅞ |
| Elec. Bond | 9¾ |
| Erie (R. R.) | 5½ |
| —F | |
| Fox Film C. | 22⅝ |
| Frep. Texas | 25½ |
| —G | |
| Gen. A. Tank | 45 |
| Gen. Asphalt | 17½ |
| Gen. Elec. | 44⅞ |
| Gen. Foods | 33½ |
| Gen. Motors | 37½ |
| Guantánamo S. | 1⅝ |
| Gillet Saf. | 10⅜ |
| Gimbel Bros | 9⅛ |
| Gold Dust | 7¼ |
| Goodrich R. | 18⅝ |
| Goodyear | 22¼ |
| Gen. Bronze | 5 |
| Great North | 25 |
| —H | |
| Hershey com. | — |
| Homestake | 53¾ |
| Huoston Oil | 8⅝ |
| Hudson Mot. | 9⅝ |
| —I | |
| Illi. Cent. | 11 |
| Interb. R. T. | 4⅝ |
| Int. Cement | 36 |
| Int. Nickel | 50¼ |
| Inter. Tel. | 7¼ |
| I. Tel. F. S. | 7¾ |
| Illin. Glas | 65⅜ |
| —J | |
| Johns Mansv | 84 |
| —K | |
| Kroger Groc | 17¼ |
| Kresge S. S. | 17⅞ |
| Kennecot | 43 |
| —L | |
| Lambert Co. | 12½ |
| Lerner Sts. | 26½ |
| Lgg Myers. | 102½ |
| Loew's Inc. | 52½ |
| Loose Wiles | 19¼ |
| Lorillard | 17¾ |
| Louisv. Nas | 56 |
| Ludlum Stl. | 20 |
| Lehman Cor. | 27⅞ |
| Liquid Carb. | 19½ |
| —M | |
| Macy (H. R.) | 31¼ |
| Montgomeri | 36 |
| Misc Pac. c. | — |
| Miss. Poc. p. | 3⅜ |
| Min. Honeyw. | 64½ |
| Murray Corp. | 7⅜ |
| —N | |
| N. Y. Central | 19¼ |
| Nash-Kelvi. | 12¼ |
| Nat'l Dist. | 23 |
| Nat'l Bisc. | 20¼ |
| Nat'l Cash. | 18 |
| Nat'l Dairy | 15½ |
| Nat'l P. Li. | 8⅛ |
| North Amer. | 21¼ |
| N. A. Aviat'n | 10½ |
| Nort. Pacif. | 12⅞ |
| —O | |
| Ohio Oil | 14⅝ |
| Otis Elev. | 24¼ |
| Otis Steel | 11¾ |
| —P | |
| Packard Mot | 5¼ |
| Paramount | 12⅝ |
| Pennsylvann | 23¼ |
| Pullman Co. | 36⅜ |
| Proc. Gamble | 50½ |
| Pure Oil | 13⅛ |
| Puerto Rico | 26½ |
| —R | |
| Radio Corp. | 7⅛ |
| Rep. I. Steel | 20⅜ |
| Reynolds | 45⅝ |
| —S | |
| Schen. Dis. | 27 |
| Safeway St. | 22½ |
| Sears Roeb. | 63½ |
| Simmons Co. | 24 |
| Soc Vacuun | 16¼ |
| St. Paul p. | 1½ |
| So. Pacific | 21¾ |
| South. Ry. | 13⅝ |
| Stan Brands | 9⅛ |
| Stand Gas | 5⅛ |
| Stan. N. J. | 51⅛ |
| Stan Oil C. | 33⅝ |
| Stewart War | 11⅛ |
| Studebaker | 6⅞ |
| Sun Oil | 55 |
| —T | |
| Texas Co. | 44⅜ |
| Texas Gulf | 31 |
| Tinken Roll | 48 |
| —U | |
| Union Carb | 78 |
| U. Pacific | 87½ |
| Union Oil | 20¾ |
| United Cor. | 3½ |
| Uni. Cor. pfd. | 31½ |
| Unit. Fruit | 63½ |
| U. S. Rubber | 28⅞ |
| U. Aircraft | 26⅜ |
| U. S. Steel | 60⅞ |
| U. S. Inb. Alc | 21½ |
| U. Gas Warr. | — |
| U. Gas Corp. | 4¾ |
| —V | |
| Vanadium | 20 |
| —W | |
| Warner Bros | 7⅝ |
| W. Brothers | 4¼ |
| West. Union | 26¼ |
| West. Elec. | 107¾ |
| Woolworth | 40¼ |
| —Y | |
| Yellow-Tr. | 13⅞ |

## CAMBIOS

Tipos de venta al cierre ayer, en Bancos de esta capital:

| | |
|---|---|
| New York, cable | 1/10P. |
| New York, vista | 1/10P. |
| Londres, cable | 5.00½ |
| Londres, vista | 5.00¼ |
| Madrid, cable | 7.25 |
| Madrid, vista | 7.20 |
| París, cable | 3.41 |
| París, vista | 3.40 |
| Italia, cable | 5.28 |
| Italia, vista | 5.27½ |
| Bélgica, cable | 17.01 |
| Bélgica, vista | 17.00 |
| Alemania, cable | 40.35 |
| Alemania, vista | 40.34 |
| Toronto, cable | 1/16P. |
| Toronto, vista | Par. |
| Hong Kong, cable | 31.40 |
| Hong Kong, vista | 31.35 |
| Amsterdam, cable | 55.70 |
| Amsterdam, vista | 55.65 |
| Buenos Aires, cable | 29.75 |
| Buenos Aires, vista | 29.70 |
| Suiza, cable | 23.16 |
| Suiza, vista | 23.15 |
| Japón, cable | 29.85 |
| Japón, vista | 29.80 |
| Suecia, cable | 25.85 |
| Suecia, vista | 25.80 |

## Bonos de Cuba

Cierre ayer en New York:

| | Comp. | Vend. |
|---|---|---|
| Speyer, 5% | 103 | — |
| Speyer, 4½% | 97 | 99 |
| Morgan, 5% | 103½ | — |
| Morgan, 5½% | 102¾ | 104¾ |
| Obras Públicas, 5½% | 73¼ | 74 |
| Cuba Railroad, 5% | 40¼ | 41 |
| Cuba Railroad, 7½% | 45⅛ | 50 |
| Cuba Northen, 5½% | 38 | 39 |
| Manatí Sugar, 7½% | 42¾ | — |
| Int. Tel. & Tel. 4½% | 88¾ | 89⅝ |

## ACCIONES DE LOS BANCOS

Cierre ayer en New York:

| | |
|---|---|
| Guaranty Trust | 257 |
| New York Trust | 94¾ |
| Chase Nat. Bank | 35 |
| National Ciity Bank | 29 |
| Public | 33½ |
| Manufacturers Trust | 38 |
| Corn Exchange | 55 |
| Irving Trust | 12½ |
| Chemical | 45½ |
| Bankers Trust | 50 |
| First Nat. of N. Y. | 1.805 |
| Manhattan | 22¾ |
| Hannover | 97¼ |
| First Nat. Boston | 39½ |
| First Boston Corp. | 14¾ |
| Royal B. of Canada | 190 |


# SENSATEZ DE UN DICTAMEN

Para el espíritu popular, la vida cara obedece a causas simples, entre éstas la subida de los alquileres. Para espíritus poco reflexivos esto sería un problema fácil de resolver, cuando es de una enorme complicación y obedece a otras causas como son entre otras: la ineluctable ley de la oferta y la demanda. ESTARIA POCO FAMILIARIZADO CON LAS LEYES ECONOMICAS DE LA OFERTA Y LA DEMANDA, EL GOBIERNO QUE FIJARA PRECIO MAXIMO PARA LOS ALQUILERES.

Otra causa de la carestía de la vida son las leyes del trabajo de horas mínimas. Las industrias al verse aumentar su personal, aumentan también el precio de las cosas. Otra causa de la carestía de la vida es la complicación burocrática, que aumenta los Presupuestos, habiendo necesidad de crear nuevos impuestos, así como también la inflación fiduciaria y la elevación de los salarios.

Las tasas sobre todo, a que han acudido legisladores muy poco avisados en verdad, según ha dicho el eminente economista francés Gustavo Le Bon, han tenido la influencia de hacer subir los precios, no los han bajado jamás.

ESTAS NUEVAS LEYES, RELATIVAS A LA TASA DE ALQUILERES, SE HAN INTENTADO Y ENSAYADO EN DISTINTOS PAISES Y HAN RESULTADO UN FRACASO ECONOMICO, ya que sus consecuencias inmediatas fueron encarecer más la construcción de inmuebles en el momento en que la crisis de la vivienda era más aguda y aumentaba constantemente. ESTOS RUINOSOS ENSAYOS HAN TRAIDO COMO CONSECUENCIA RESTRINGIR LAS NUEVAS CONSTRUCCIONES, demostrándose prácticamente por los economistas que ha sido un remedio ilusorio contra la carestía de la vida.

Apuntamos, como sugerencia, y con mayor urgencia la necesidad, de llevar a cabo, las viviendas económicas, las pequeñas casas para obreros, de alquiler bajo, construída por el Estado, de que tanto se ha hablado, y sobre las que aún no se ha legislado, ni se ha hecho nada práctico.

Salón de Sesiones de la Comisión de Justicia y Códigos, a los trece días del mes de Julio de mil novecientos treinta y seis.

VTO. BNO.
(F.) Dr. José A. PASCUAL,
Presidente.

(F.) Rosa ANDERS CAUSSE,
Secretaria.

ASC. NAC-PRO-RESTAURACION DEL CREDITO CUBANO

HABANA 80 — TELEFONO A-7341


## GANADO

### LOS PRECIOS EN PIE

Precios que pagan compradores, entregado el ganado en esta capital:

| | Ctvs. Libra |
|---|---|
| Vacuno, de 3½ a | 3¾ |
| Cerda, de 7 a | 9 |
| Lanar, de 3 a | 3½ |

### LOS PRECIOS DE LA CARNE

En los mataderos de esta capital rigen los siguientes precios:

| | Ctvs. Kilo |
|---|---|
| Vacuno, de 12 a | 13 |
| Cerda, de 26 a | 30 |
| Lanar, de 20 a | 25 |

### MATADERO DE LUYANO

Se sacrificaron ayer en el Matadero de Luyanó:

| | Cabezas |
|---|---|
| Vacuno | 93 |
| Cerdos | 26 |
| Carneros | 40 |

### MATADERO INDUSTRIAL

Se sacrificaron ayer en el Matadero Industrial:

| | Cabezas |
|---|---|
| Vacuno | 282 |
| Cerdos | 150 |
| Carneros | 86 |

### ENTRADAS DE CARROS

Ninguno.

## CIERRE DE LOS VALORES EN LA BOLSA DE N. YORK

NUEVA YORK, enero 11.—La mejoría de las relaciones entre el Gobierno actual y los intereses mercantiles se reflejó hoy en el mercado de acciones. No obstante el aumento de las ofertas, el tono fundamental fué firme notándose buen apoyo. La atmós era ya más propicia hoy reinante se atribuye en gran parte a la noticia de que cinco destacados hombres de negocios visitarán por la noche la Casa Blanca para tratar de la situación mercantil. También la actividad del mercado del cobre a precios más elevados, y la versión de que el comercio siderúrgico está recibiento mayor cantidad de pequeños pedidos contribuyeron a levantar los ánimos. En su talante actual inclinado al optimismo es probable que el mercado responda mejor a todo acontecimiento constructivo y halle que la línea de menor resistenci está por encima de los precios corrientes.—JFK.

## MERCADO DE LONDRES

LONDRES, enero 11.—La Bolsa de Londres abrió con la atención enfocada en el grupo minero. Los demás sectores, quietos y firmes, con U. S. Steel a 60 y medio, Shell Union Oil a 18 tres octavos, Nickel a 50 un octavo, Aanaconda a 36 un cuarto. El oro en barras se cotizó a 139 chelines 8 peniques, contra 139 chelines 9 peniques. El dólar (cable) cotizado a 5.0035 dólares. La plata a 19 13|16 peniques.

## MERCADO DE LIVERPOOL

LIVERPOOL, enero 11.—El algodón debió abrir de 5 a 8 más alto y a la 1 p. m. estaba de 0 a 6 más alto; recibos 4.000 pacas; americanas 3.800; Middlings 5.03.

El trigo debió abrir de tres cuartos a uno y un cuarto más alto; abrió de un octavo a medio más alto y a las 12.30 p. m. estaba de 0 a medio más bajo.

## MERCADO DE METALES

Cierre ayer en New York:

| | |
|---|---|
| Cobre | 10.95 |
| Oro en barras | 35 |
| Plomo | 4.85 |
| Estaño | 42 |
| Nickel | 35 |
| Plata | 44¾ |
| Zinc | 5.35 |

## MERCADO DE ALGODON

Cierre ayer en New York:

| | |
|---|---|
| Enero | 8.59 |
| Marzo | 8.62 |
| Mayo | 8.68 |
| Octubre | 8.75 |
| Diciembre | 8.82 |

## CAMBIOS EN NEW YORK

Cierre ayer en New York:

| | |
|---|---|
| Libra Esterlina | 5.00¼ |
| Francos | 3.39 |
| Pesetas | 6½ |

## DE ACUERDO CON EL CIERRE DE DOCE A DOS P. M.

Los comerciantes en muebles se adhieren a la campaña por que se mantenga esa medida

En la noche de ayer, la Asociación de Comerciantes en Muebles de la Habana celebró junta directiva ordinaria, bajo la presidencia del titular señor Fermín Miguelez, adoptándose el acuerdo de adherirse a la campaña que se lleva a cabo para mantener el cierre de los establecimientos durante las horas comprendidas entre doce y dos de la tarde. La junta recordó que los mueblistas de la Habana fueron los primeros en cerrar sus establecimientos durante las horas mencionadas, en época en que aún no existía la Ley del Cierre.

También se acordó pedir el cese de los elementos clandestinos ambulantes que comercian en la calle de Salud, ya que esos compradores y vendedores ambulantes hacen ofrecimeintos a los clientes que se encuentran en el interior de los comercios de dicha calle.

Se nos informó, además, que la mencionada corporación ha basado su acuerdo sobre el cierre, en los mismos fundamentos que tuvo para iniciarlo: en que la apertura de los establecimientos no beneficia a ningún negocio, porque, precisamente, entre las doce y las dos son las horas que los turistas dedican al almuerzo, y en otros razonamientos varias veces

## MERCADO DE MANTECA

Cierre ayer en Chicago:

| | |
|---|---|
| Mayo | 9.17 |
| Julio | 9.47 |
| Granel | 8.32Ax |

## VALORES

El bono de Obras Públicas estuvo ayer más activo que el lunes. Durante la mañana su tono era sostenido; después del mediodía declinó algo, y a última hora de la tarde empezaba a recuperar lo poco que, en relación con la mañana, había perdido al mediodía. Parece —es parecer de algunos observadores— que la especulación en New York se esforzó en bajar el papel, y la cotización del mediodía allí influyó, como siempre ocurre, en el ánimo de algunos tenedores locales que todavía desconfían de la solución ya decidida. Otros observadores opinan que el bono está experimentando «una corrección técnica». Y otros señores que también observan, declaran que no ven el fundamento de esa corrección técnica... Es lo cierto, porque es lo que nosotros observamos, que el bono sigue siendo objeto de la demanda por parte de especuladores y de inversionistas. Acaso más por parte de éstos que de aquéllos. Ayer se vendieron en el mercado local —operaciones sabidas —$55,000, empezando a pagarse a 74 1|4 y terminando a 74. Un bono se vendió a 73 3|4. La última operación que supimos y que se creyó hecha a 73 3|4, fué concertada a 74. Nos referimos a $5,000 vendidos poco después de las cinco. Si otras hubo a menos, no las conocimos. Las operaciones de que hablamos, fueron al contado. En New York se operó en $21,000.

Las Obligaciones Oro del Tesoro siguen «pendientes de la solución oficial», o a «expensas de lo que con ellas se haga», según las frases de los observadores del mercado. Claro que los operadores profesionales que siempre se interesaron por las Obligaciones Oro del Tesoro, hacen esfuerzos porque cada día queden lo mejor posible en la pizarra de la Bolsa local.

Con precios fuertes actuaron los bonos de renta fija, operándose, como de costumbre, en varias de esas emisiones.

Firmes también estuvieron las acciones de la Primera Papelera, preferidas de la Jarcia de Matanzas, Cuban Telephone y Utilities del seis, amén de las fundadoras y beneficiarias de la Nueva Fábrica de Hielo. Se operó algo en varias de estas emisiones, dentro de los precios cotizados en la Bolsa local.

Los valores de la Cotización Libre de dicho centro de contrataciones, actuaron con tono sostenido.

## MERCADO DE PIELES

Cierre ayer en New York:

| | |
|---|---|
| Marzo | 10.72 |
| Junio | 11.02 |
| Septiembre | 11.38 |
| Diciembre | 11.70 |

## BOLSA DE LA HABANA

### COTIZACIONES AL CIERRE AYER

#### COTIZACION OFICIAL

Bonos y Obligaciones República de Cuba

| | Comp. | Vend. |
|---|---|---|
| Speyer 1904 | 104½ | — |
| Deuda Int. 1905 | 99½ | — |
| Cuatro y medio 1909 | 99 | 105 |
| Morgan 1914 | 103 | 110 |
| Morgan 5½ 1923 | 106⅜ | 108 |
| O. Públicas 5½ 1945 | 74 | 74¾ |
| Obligaciones oro con 9 cupones | 40 | — |
| Obligaciones oro con 7 cupones | 34½ | — |
| Obligaciones oro con 4 cupones | 33½ | — |
| Azúcar 5½ 1940 | 101 | 103 |

República de Cuba, Morgan, Seriados, 5½%—1927:

| | Comp. | Vend. |
|---|---|---|
| J — Vence 1o. de julio de 1937 | 99½ | — |
| Ayunt. Habana, 1a. Hip. | 90 | 110 |
| Ayunt. Habana, 2a. Hip. | 92 | 110 |
| Centro Asturiano | 46 | — |
| Banco Terr. S. B | 34 | 43 |
| Cervecera | 50 | — |
| Cerv. Obgs. no Hip. | 13 | — |
| Gas | 110 | — |
| Hav. Elec. Cons. | 25½ | — |
| Havana Electric, Debentures, Obgs. no Hip. | 1¼ | — |
| Edificio La Metropolitana, S. A. | 29 | — |
| Mercados de Abasto y Consumo 1a. Hipt. | 69 | — |
| Nueva F. de Hielo | 104½ | — |
| Papelera, Serie B. | 90 | — |
| Teléfonos | 90 | — |
| Unidos | 14 | — |
| **Acciones** | | |
| Banco Terr. | 6 | — |
| Banco Terr. Bnfs. | ¼ | — |
| Cervecera | 20 | — |
| F. C. Cons. de Cuba, P. | 5 | — |
| Cuba R. R. | 7 | — |
| Fibras y Jarcia | — | — |
| H. E. Utilities Co. P. 6% | 37½ | 40 |
| H. E. Utilities Co. P. 5% | 8 | — |
| H. E. Railway Co., Prfs. | 1 | — |
| H. E. Railway Co., C. | ⅛ | — |
| Jarcia, P. | 87 | — |
| Jarcia, C. | 11 | — |
| Licorera de Cuba | 1¾ | 4 |
| Mercantil, La (Seguros) | 60 | — |
| Metropolitan Auto | — | — |
| Naviera, P. | 13¾ | 18½ |
| Naviera, C. | 2 | — |
| Nueva F. de Hielo | 150 | — |
| N. F. de Hielo, Bnfs. | 50 | — |
| Pesca, P. | — | — |
| Pesca, C. | — | — |
| Teléfono, P. | 50 | 56 |
| Teléfono, C. | 14 | — |
| Unidos | 2¼ | 4 |
| Unión Oil | 1½ | 5 |
| 1ra. Papelera Cubana | 83 | — |
| Cédulas Primera Papelera Cubana, 8%. (En circulación $500,000) | 42 | — |

#### COTIZACION A TERMINO

Ayer a las 3:30 p. m.

Entregas: días 15 y último de mes

Bonos y Obligaciones República de Cuba

| | Comp. | Vend. |
|---|---|---|
| Speyer 5% | 105 | 110 |
| Deuda Int. | 99½ | 103 |
| Speyer 4½% | 99 | 104½ |
| Morgan 5% | 105 | 110 |
| Morgan 5½% | 106 | 108 |
| O. Públicas 1945 | 73¾ | 74¼ |
| Obligaciones oro con 9 cupones | 40 | — |
| Obligaciones oro con 7 cupones | 34¾ | — |
| Obligaciones oro con 4 cupones | 34½ | — |
| Azúcar | 101 | 103 |
| J. Morgan julio 1937 | 100 | — |
| Ayuntamiento, 1a. | — | — |
| Ayuntamiento, 2a. | 94 | — |
| Centro Asturiano | 45 | — |
| Cervecera Int. | 50 | — |
| Cerv. Int. Obgs. no Hip. | 12 | — |
| Gas y Electricidad | 110 | — |
| Havana E. Railway Co. | 25¾ | — |
| Havana Electric Railway Co., Obgs. no Hipt. | 1½ | — |
| Nueva F. de Hielo | 104½ | — |
| Papelera Cubana, S. B | 95 | — |
| Cuban Telephone Co. | 90 | — |
| Unidos | 15 | — |

Acciones

| | Comp. | Vend. |
|---|---|---|
| Cervecera Int. | 70 | — |
| F. C. Cons. Prfs. | 6 | 8 |
| Cuba Railroad, Prfs. | 8 | — |

| | Comp. | Vend. |
|---|---|---|
| H. E. Utilities, Prfs. | 37½ | 40 |
| H. E. Utilities, Pretes | 8 | 14 |
| H. Elec. Ry. Co., Prfs. | 1⅛ | — |
| Jarcia, Prfs. | 87 | — |
| Jarcia, Com. | 11 | — |
| Licorera de Cuba | 2 | 3½ |
| Naviera, Prfs. | 13½ | 19 |
| Naviera, Com | 2 | — |
| Nueva F. de Hielo | 150 | — |
| N. F. de Hielo, Bnfs. | 48 | 59 |
| Teléfonos, Prfs. | 49 | — |
| Ferrocarriles Unidos | 2½ | 4 |
| Unión Oil Co. | 1½ | 4 |

#### COTIZACION LIBRE

Bonos y Obligaciones

| | Comp. | Vend. |
|---|---|---|
| Inter. Tel. Convert., 4½% | 80 | — |
| Inter. Tel. 5% 1955 | 60 | — |
| Cuba Tel. Co. 7½% | 100 | — |
| Cuba R. R. 5% 1952 | 40 | — |
| Cuba R. R. 7½% 1936 | 47 | — |
| Nort. de Cuba 5½% 1942 | 40 | — |
| Manatí Sug. 5½ 1942 | 30 | — |
| Vertientes Sug. 7% 1942 | 24 | — |
| C. Gallego 6% 1975 | 65 | — |
| V. Tennis 3% 1949 | 4 | — |
| Pro A. Musical 7% | 40 | — |
| C. Español 6% | 60 | — |

Acciones

| | Comp. | Vend. |
|---|---|---|
| Inter. Telp. and Tel. | 6½ | — |
| Cía. Cubana de Electricidad Prfs. $ 6.00 | 18 | — |
| Cuban Ame. Sug. Com. | 5⅝ | 6¼ |
| Cuba Co. Com. | 1 | 1½ |
| Cía. Litográfica, Prfs. | 60 | — |
| Aux. Marítima, Prfs. | 5 | 10 |
| Seguros La Comercial | 80 | — |
| Seguros El Comercio | 120 | — |
| Central Violeta | 7 | — |
| Guantánamo, Prfs. | 22 | — |
| Guantánamo, Com. | 1¾ | — |
| Litográfica, Com. | — | — |

## TABACO

El exportador Sidney Rothschild, ha comprado otras cantidades de permanentes, de la última cosecha de Remedios. Registró doscientos veintiún tercios de dicha clase, cargándolos en dos almacenes.

Otros exportadores, Mark A. Pollack e Hijo, compraron ciento ocho pacas de capadura de igual procedencia y también de la última cosecha.

Varios lotes de tripas para fábrica han pasado a manos de fabricantes locales, los que han de seguir en el mercado.

De esas y otras operaciones que han de llevar a cabo, daremos detalles en próxima información.

**LAS ENTRADAS DE RAMA**

No hubo entradas ayer por los ferrocarriles. En camiones recibieron los señores J. Cortés y Hermanos, 350 tercios. Son de las escogidas que hicieron en Placetas y que habían dejado allí al terminarse la selección y enterciado.

**LOS PRECIOS PROMEDIOS**

En nuestra información del domingo dimos los totales exportados durante el año pasado, comparados con los exportados en 1936. También dimos el valor total de esas exportaciones de rama, torcido, cigarrillos y picadura. Hoy ofrecemos a nuestros lectores los precios promedios:

De tabaco en rama

| | Promedio de 100 lbs. 1936 | 1937 |
|---|---|---|
| De la capa | $173.74 | $183.79 |
| De la tripa | 25.25 | 24.76 |
| De íd. despalillada | 70.34 | 72.02 |
| De los recortes | 28.69 | 28.60 |

El precio promedio del millar de tabaco torcido exportado en 1936, fué de $96.75, y en 1937 fué de $103.98.

De cigarrillos el promedio del millar fué de $2.52 contra $2.40 en 1937.

Y el de la picadura (precio promedio de las cien libras) fué de $49.96 en 1936 y de $51.91 en 1937.

## EL ORO Y LA PLATA

Cotizaciones al cierre ayer en la Bolsa de la Habana:

| | Comp. | Vend. |
|---|---|---|
| Plata contra billete americano | 99⅜ | 99⅝ |
| Oro acuñado contra billete americano | 150 | — |


LA TABACALERA COMPAÑIA DE SEGUROS S. A.
(Accidentes del Trabajo)
GARANTIA - PROTECCION - SERVICIO
Edif. Bacardí 201-21 Habana — Teléf. M-7388 — Telégrafo «NICOSEGURO»


## SE REPORTARON ANTES OTRAS VENTAS DE AZUCARES DE LAS FILIPINAS A 3.23 CENTAVOS

Los crudos para entregas futuras del contrato americano, estuvieron, sostenidos el lunes y ganaron un punto. Los del contrato mundial perdieron de medio a un punto

Antes de la apertura del mercado de crudos para embarque, no sólo fué confirmada la compra hecha por McCahan a última hora del lunes, que ayer anticipamos, sino que, como presumíamos al final de nuestra información, se reportaron otras compras al mismo precio de 3.23, de azúcares filipinos en posiciones de enero, febrero o comienzos de marzo.

Los compradores siguieron ayer en el mercado, reportándose las operaciones siguientes: la Revere, de Boston, compró 1,500 toneladas de Filipinas, para embarcar en el presente mes, a 3.23; Rionda compró 8,000 toneladas de igual procedencia, para embarque en enero-febrero, al mismo precio, y la Sucrest compró un cargamento de Puerto Rico, para embarcar en los comienzos de febrero, a 3.25.

Esta última operación, amén de que constituye un alza de dos puntos, indica que están próximas a desaparecer las dificultades creadas cuando los obreros estibadores de aquella isla se declararon en huelga. Una información recibida a última hora de ayer en esta capital dice, refiriéndose a la operación que nos ocupa, que «es indicación de que hay menos temor en cuanto a la huelga portuaria actual».

MERCADO DE FUTUROS.—Estuvieron más sostenidos los del contrato americano. Las operaciones parecían ser de carácter un tanto profesional. Los precios quedaron al cierre dos puntos más altos que el cierre del lunes. Se vendieron de este contrato: 450 toneladas en enero; 750 en marzo; 1,300 en mayo; 150 en julio, y 1,200 en septiembre.

El contrato mundial actuó escasamente sostenido, afluyendo la liquidación. Las cotizaciones perdieron, en relación con el cierre del lunes, medio punto en marzo, mayo y septiembre, y un punto en julio. Se vendieron durante la sesión de este contrato número cuatro, las cantidades siguientes: 2,000 toneladas en marzo; 550 en mayo; 1,950 en julio, y 300 en septiembre.

MERCADO DE LONDRES.—Se reportó que había vendedores de crudos al equivalente de 1.15 y media libre a bordo Cuba. Las cotizaciones de la Terminal son éstas:

| | Día 10 | Día 11 |
|---|---|---|
| Enero | 6 | 6 0½ |
| Febrero | 6 0¾ | 6 0¾ |
| Marzo | 6 2 | 6 1¾ |
| Mayo | 6 3 | 6 2½ |
| Julio | 6 3¼ | 6 3 |
| Agosto | 6 4 | 6 3½ |
| Diciembre | 6 4¾ | 6 4¼ |

INFORME DE LAMBORN.—Los señores Lamborn, Hutchings and Company dieron ayer tarde la siguiente información sobre el mercado de crudos:

«Los últimos cables recibidos al cierre del mercado de crudos ayer anunciaba las siguientes ventas de azúcares de las Filipinas: 6,700 toneladas, en posición cercana (aflote), para llegadas a fines de enero y tarde en febrero y 4,000 toneladas, para embarques en febrero-marzo, a la base de 3.23 sin anunciarse nombre de compradores y 2,400 toneladas, para embarques en enero-febrero, a la misma base a la refinería McCahan, cerrando el mercado con más compradores a la base de 3.23 y vendedores a la base de 3.25.

Temprano en la mañana de hoy reportóse otra venta efectuada en la tarde de ayer consistente en 3.500 toneladas de las Filipinas, para llegar tarde en enero, a la base de 3.23 a refinador «Outport».

Hoy abrió el mercado de crudos con un tono firme. Los refinadores eran compradores a la base de 3.23 con limitadas ofertas de azúcares de las Filipinas, para llegadas en febrero y embarques en enero, y de Cuba para embarques en enero, a la base de 3.25.

Al mediodía se anunció una venta consistente en alrededor de 8,000 toneladas de las Filipinas, para embarques en enero-febrero, a la base de 3.23 a operadores, y 1,500 toneladas de igual procedencia, para embarque en enero, a la misma base a la refinería Revere, de Boston.

Más tarde se anunció otra venta consistente en un cargamento de azúcares de Puerto Rico, para embarque temprano en febrero, a la base de 3.25 a la Sucrest.

Cotización «spot» de Willett y Gray el día 10: 3.23».

## Cotizaciones de la Bolsa del Azúcar de Nueva York

NEW YORK, enero 11. (Por el hilo directo de Luis Mendoza y Compañía):

CONTRATO NO. 3

| Meses | Abre | Max. | Min. | Cierre |
|---|---|---|---|---|
| Ene. | 2.26 | 2.28 | 2.27 | 2.28 |
| Mar. | 2.28 | 2.31 | 2.30 | 2.30 |
| May. | 2.30 | 2.33 | 2.32 | 2.32 |
| Jul. | 2.33 | 2.34 | 2.33 | 2.33 |
| Sept. | 2.34 | 2.35 | 2.34 | 2.35 |

CONTRATO NO. 4

| Meses | Abre | Max. | Min. | Cierre |
|---|---|---|---|---|
| 1938 | | | | |
| Mar. | 116 | 116½ | 116 | 116 |
| May. | 118 | 118 | 118 | 118 |
| Jul. | 120½ | 120 | 119½ | 119 |
| Sept. | 122½ | 122½ | 122½ | 122 |
| 1939 | | | | |
| Ene. | — | — | — | 128 |
| Mar. | 129 | — | — | 128 |

## Apreciación del Mercado de Azúcar

ENERO 11 DE 1938

| | Ant. | Hoy |
|---|---|---|
| **Costo y Flete** | | |
| Pronto embarque a E. Unidos | 2.32 | 2.33 |
| Flete desde la Costa Norte | 0.17 | 0.17 |
| **Libre a Bordo—Pago Inmediato** | | |
| EE. UU. Cuota Libre | 2.14 | 2.15 |
| EE. UU. Cuota Retenida 1933 | 1.97 | 1.98 |
| Cuota Mundial conjunto de las 3 clases | 1.15½ | 1.15 |
| Cuota Local — ex-Almacén | 1.01½ | 1.01 |
| Todas las Cuotas | 1.76 | 1.76½ |
| Cuota de Colonos Alm. después de pagados impuestos | $5.42 | $5.44 |

(Esta apreciación es de Luis Mendoza y Compañía.)

## MERCADO DE GRANOS

Cierre ayer en Chicago:

| | |
|---|---|
| **Avena:** | |
| Mayo | 32⅜ |
| Julio | 30¼ |
| Septiembre | 30¼ |
| **Centeno:** | |
| Mayo | 76¾ |
| Julio | 71⅛ |
| **Maíz:** | |
| Mayo | 61⅜ |
| Julio | 61⅞ |
| Septiembre | 61¾ |
| **Trigo:** | |
| Mayo | 96¼ |
| Julio | 90⅛ |
| Septiembre | 88½ |
| **Trigo de Winnipeg:** | |
| Mayo | 127¾ |
| Julio | 119¼ |
| Octubre | 100⅝ |


GODOY-SAYÁN
SEGUROS Y FIANZAS
(INSURANCE AND BONDING)
TELEFONOS M-9866 M-9867
AGUIAR 77 — HABANA, CUBA


## Cotizaciones

NEW YORK, Enero 11. (AP) —Cotizaciones al cierre de la Bolsa de New York:

**Acciones: 1.506,260**
**Bonos: $6.925,850**

### COTIZACION DE LA LIBRA

La libra esterlina se cotizó ayer, al cierre del mercado local, a $5.00½.

### COTIZACION DE LA PESETA

La peseta española se cotizó ayer, al cierre del mercado local, a razón de 13.79 por dólar.

### COTIZACION DEL FRANCO

El franco francés se cotizó ayer en el mercado local, a razón de 29.32 por dólar.

## MERCADO DE CAFE

Cierre ayer en New York:

| | |
|---|---|
| Marzo | 4.42 |
| Mayo | 4.19 |
| Julio | 4.08 |
| Septiembre | 4.08 |
| Diciembre | 4.08 |

## PRECIOS DE MIEL Y CERA

Precios que pagan los almacenistas:

| | |
|---|---|
| **Miel:** | Ctvs. Galón |
| En barriles nuevos, a | 42 |
| En barriles usados, a | 40 |
| **Cera:** | Ctvs. Libra |
| Amarilla, a | 23 |
| Oscura, a | 20 |

## MERCADO DE GOMA

Cierre ayer en New York:

| | |
|---|---|
| Marzo | 14.90 |
| Mayo | 15.20 |
| Julio | |
| Septiembre | 15.31 |

## MERCADO DE SEDA

Cierre ayer en New York:

| | |
|---|---|
| Enero | 150½ |
| Marzo | 149½ |
| Mayo | 148½ |
| Junio | 148½ |

## LOS CUEROS EN LA ISLA

Precios de compradores:

| | |
|---|---|
| Habana, de $0.08½ a | $ 0.09 |
| Pinar del Río | 0.07 |
| Matanzas | 0.08 |
| Santa Clara | 0.08 |
| Camagüey | 0.08 |
| Oriente | 0.07½ |

## El hombre matador de su novia, opinan que no es anormal

Así lo informan los médicos forenses. Mantienen cargos contra una mujer homicida

Ayer rindieron informe a la Sala Cuarta de lo Criminal de la Audiencia los doctores Manuel Barroso, F. Sansores y J. Mendoza, designados al efecto, sobre el estado mental del procesado Antonio Alvarez Lezcano, quien el pasado año dió muerte a su prometida Lidia Rodríguez en el hospedaje «Villa Sierva», en Alturas de Almendares, Marianao, y para quien pide el Fiscal la pena de catorce años, ocho meses y un día de reclusión, por homicidio.

En el citado triste suceso Alvarez Lezcano con un pistola Werther disparó contra su prometida privándola de la existencia y después volvió el arma contra sí para suicidarse.

Los referidos médicos informaron favorablemente a la tesis que mantiene el defensor, o sea la de que el procesado fué acometido por locura transitoria, estando fuera de razón en el momento de cometer el delito, por lo que es un irresponsable, debido ese estado a una grave enfermedad orgánica que padece.

La Sala Cuarta señalará oportunamente la continuación del juicio oral.

**Mantuvo el Fiscal contra una comadrona**

Continuó celebrándose ayer ante la Sala Tercera de lo Criminal de la Audiencia el juicio contra la comadrona Carmen de Armas, acusada de causar la muerte a Juana Martell Cruz, al practicarle una operación ilícita. El Fiscal mantuvo los cargos y con ellos la pena de diez y ocho años y cuatro meses de prisión.

El juicio se suspendió para continuarlo hoy en que informará el defensor doctor Fernando Busto, ya que el represenante del citado Ministerio lo hio en la sesión de ayer.

M.E.C.D. 2016

# PROHIBEN A LOS JEFES DEL AYUNTAMIENTO DAR PERMISOS PARA REUNIONES POLITICAS O PARA BAILES

## HABANERAS

### LA MODA ACTUAL

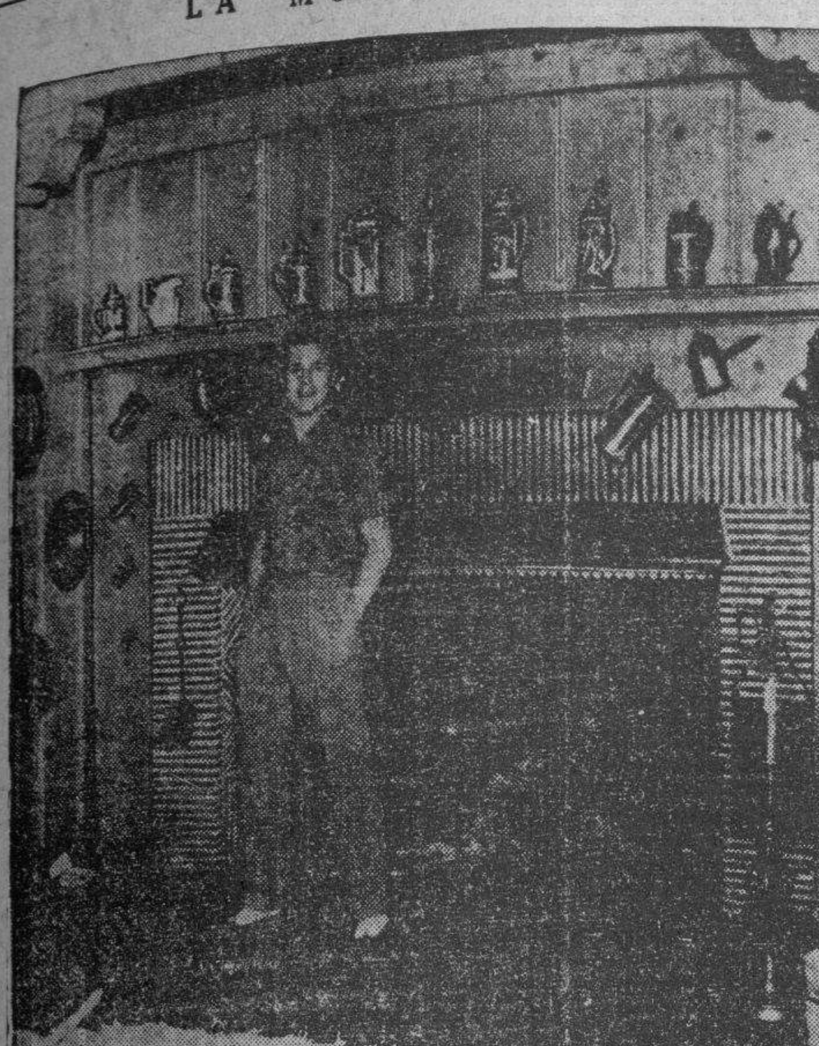

BELLEZAS DEL HOGAR

**He aquí una vista de la casa del actor cinematográfico Dick Powell, que muestra una colección de cubiletes, picheles para cerveza y peltres.**

**PERFUMES DISTINGUIDOS**

La mujer elegante triunfa siempre por encima de los demás atractivos, siendo éste el que con más interés persiguen las que son distinguidas.

Su característica es el perfume que exhala de su persona y sus pertenencias, encontrándose entre éstos los que más demuestren su personalidad.

Contando con este, **Max Factor,** el creador de bellezas, ha lanzado al mercado unos perfumes que se han aceptado entre las más elegantes con un éxito increíble, agotándose ya la primera remesa enviada al Estudio de San Rafael 16, teniendo que pedirse cantidad suficiente por cable para servir los pedidos que se le hacen continuamente.

Su agente en Cuba, el conocido señor Eduardo Acosta, nos pide hagamos saber al público que solicita las deliciosas lociones **Coquete** y **Madreselva de Max Factor,** que ya las ha recibido.

**NOTAS DE PARIS**

Una costumbre americana que se ha afianzado tanto en la vida parisiense es el **cocktail party** que ha reemplazado al te formal y también a la hora del aperitivo francés.

Si el **party** ha de ser grande, en una casa de importancia, se verán, ahora, aquellos trajes de estilo sastre muy especiales que se llaman **cocktail suits,** confeccionados con telas bastante lujosas para el traje de gala más bello, pero hechos con chaqueticas entalladas y falda del largo para calle. Sin embargo los más recientes no se hacen con telas brillantes sino de telas mates con toda la chaqueta bordada por delante con oro, piedras seda o lentejulas que a veces son del color de la chaqueta y otras veces haciendo contraste.

Algunas que son lo bastante precavidas y mandan hacer dos faldas para la chaqueta, una corta, otra hasta el tobillo o más larga, para las fiestas nocturnas de menos categoría o para ocasiones importantes tales como bodas, etc. Capas o chaquetas de pieles cubren estos **suits** y a la vez son las piezas más adecuadas para esas fiestas de tarde.

La anfitriona que recibe elige su traje de acuerdo con la importancia de la fiesta, y el tiempo que ella cree que durará. Para un **party** pequeño llevará con toda probabilidad un traje de tarde con falda corta, sin duda uno de estos nuevos modelos adornados con bordados en una parte u otra, quizá en las mangas o en un cinturón ancho, una incrustación en la línea de la cintura o en el busto o tal vez en el hombro en forma de un ramito. En una fiesta de **cocktail,** el otro día la dueña de la casa llevaba un traje encantador en negro bordado por delante con grandes espigas de trigo en oro con un toque de azul vivo que se repetía en el cinturón.

En otra fiesta la dueña de la casa llevaba un modelo encantador de Alix en **jersey** negro. Toda la blusa estaba colocada en pliegues desde arriba hasta abajo. Los **godets** en la falda por delante bajaban hasta el dobladillo que sólo llegaba hasta los tobillos. El modelo, sin adornos algunos sirvió como maravilloso fondo para preciosas joyas de diamantes un collar ajustado al cuello de grandes diamantes incrustados en largas y delgadas hojas incrustadas con brillantes también y aretes largos haciendo juego. Muy a menudo la que recibe escoge uno de aquellos modelos de estilo indeterminado, de gran vestir para de tarde y para de noche de poco vestir.

**VESTIDOS PARA JOVENCITAS**

La comodidad en el vestir no está reñido con la elegancia, viéndose personas de una posición modesta que reúnen en sus conjuntos verdaderos detalles finos y de completo gusto.

En las jovencitas vemos, a veces, que les recargan demasiado los adornos, colorindoles, lujosas pieles y joyas así como objetos de mucho brillo, que debemos admirar sólo en las señoras. Hay que dejar a la juventud obrar por sí sola con los años, empleando vestidos y adornos de gran sencillez que no exime la elegancia.

Para obtener estos vestidos que están dirigidos por una gran modista y otros modelos de casas conocidas de New York, bastará hacer una visita a la casa **Vogue,** en Aguila 72, entre San Miguel y Neptuno, donde se encuentra la más bella colección de vestidos propios para jovencitas a precios muy ventajosos.

**LEYENDO UN LIBRO COLEGIAL**

**(Para mis nietas).**

A una niña bonita le repiten:
eres encantadora, eres preciosa;
con esos ojos que parecen soles
tienes que ser una mujer preciosa.

La muchacha, saltando, en su inocencia,
se mira en un espejo, no medita,
y a todas sus amigas les pregunta:
¿es verdad, es verdad, que soy bonita?

Y yo, mirando la inocente escena
de esa chica feliz, y muy graciosa,
le interrumpo diciendo: si eres buena
puedes llegar a ser lo que tu quieras.

Pues la bondad en la mujer, es oro;
en ella la modestia, es lo más santo:
y, teniendo virtud, tiene un encanto
más grande que el perfume de las flores.

**ANONIMO**

**ASOCIACION CATOLICA**

En las asociaciones benéficas debemos buscar, además de la ayuda material, los consuelos y atenciones que puedan ofrecernos las personas que las forman.

Así como en La **Milagrosa** reúnen los profesionales de más fama que alivian nuestros males, también asisten a las enfermas asociadas un grupo de Hermanas de la Caridad, que son graduadas y que con sus cariños y cuidados hacen más pasajeras las horas tristes que se pasan en las clínicas.

**La Asociación de Católicas Cubanas** puede contarse hoy entre las primeras de su clase reuniendo todos los requisitos indispensables de una gran clínica de salud donde se atiende debidamente a sus asociadas. Pida informes al teléfono I-5148, o véala en su local de Cerro 586.

**MENU DEL DIA**

**Almuerzo**

Soufflé de papas.
Cocktail de ostiones.
Road beef con vegetales.
Arroz con leche.
Ensalada de remolacha.

**Comida**

Grape fruit.
Crema de espárragos.
Pollo a la jardinera.
Ensalada de lechugas.
Huevos reales con moles.

**RECETAS DE COCINA**

**Buñuelos**

Se baten bien media tacita de azúcar y una cucharada de mantequilla; cuando estén bien unidas se le añaden una taza de leche y dos huevos crudos; luego, poco a poco, dos tazas de harina de Castilla cernida y unida a una cucharada de Baking con un poco de sal. Se une bien y si está muy clara la crema se le pondrá un poco más de harina. Se prepara una freidera honda con bastante manteca y cuando esté bien caliente se va echando por cucharadas, dándole vueltas hasta que se dore. Entonces se sacan y se ponen sobre un papel poroso, espolvoreándolos con azúcar.

**M. R. de FONTANILLS**

**MENOR LESIONADO**

El vigilante Reparado Paz, de la Secretaría de Instrucción Pública, arrestó a Carmen Ferrera Blanco, de 47 años, por haberla sorprendido cuando, al separar a dos menores que reñían, los maltrató de obra con una rasqueta, causándole lesiones leves a uno de ellos, nombrado Alfonso Balledor, de 8 años.

**POR HURTO**

Ricardo Betancourt Lansone, de 30 años y de Manrique 140, fué arrestado por el vigilante 1610, Fabio Soler, de la Primera Estación, por haberlo sorprendido cuando hurtaba piezas en los servicios sanitarios de la fonda situada en Mercaderes 16, propiedad del asiático Vicente Lan.

## SE ESTABLECE UN SUBSIDIO DE 25 CENTAVOS PARA EL CAFE DESTINADO A LA EXPORTACION

El Presidente de la República firma el Decreto a propuesta del Secretario de Agricultura, por el que se compensará a los exportadores de la baja que sufra en el exterior

El Presidente de la República, Dr. Laredo Bru, a propuesta del Secretario de Agricultura, ingeniero López Castro, ha firmado el siguiente Decreto:

POR CUANTO: La posición actual del mercado mundial del café, debido, entre otras causas, a las recientes medidas adoptadas por otras naciones que han contribuído a un descenso considerable y rápido del precio de dicho grano, entre las cuales se encuentran la supresión y disminución de los impuestos de exportación, justifica que nuestro Gobierno adopte, a su vez, medidas encaminadas a estimular, de manera eficaz, nuestra exportación de ese producto, a fin de que el café segregado para la exportación lo sea realmente, devolviendo en esa forma a la circulación nacional y al negocio cafetalero el valor de esa exportación, que le es tan necesaria para su normal desenvolvimiento.

POR CUANTO: Corresponde a la Secretaría de Agricultura y al Instituto Cubano de Estabilización del Café promover y facilitar la exportación del café cosechado en la nación, teniendo ambos medios económicos para estimular dicha exportación.

POR CUANTO: El medio más eficaz para lograr el fin antes indicado, en las actuales condiciones del mercado mundial y de nuestra producción nacional, consiste, a juicio del Gobierno, oído el parecer del Instituto Cubano de Estabilización del Café, en establecer un subsidio para la exportación del café segregado para ese destino, producido en la cosecha de 1937 a 1938, que por las circunstancias expresadas se venderá a precios muy inferiores a los que regían para el mercado mundial al iniciarse la actual cosecha.

POR TANTO: En uso de las facultades de que estoy investido por la Ley, oído el Instituto Cubano de Estabilización del Café, a propuesta del Secretario de Agricultura,

«RESUELVO: Artículo I.—Se establece un subsidio de veinticinco centavos de peso ($0.25) por cada quintal de cien libras de cuatrocientos sesenta granos de café nacional, producido en la cosecha de 1937 a 1938, correspondiente a la cuota segregada para la exportación, que sea exportado antes del día primero de agosto de 1938. Las cantidades menores de un quintal no se computarán para el pago de esos subsidios.

ARTICULO II.—Tiene derecho a recibir el subsidio establecido en el artículo anterior el dueño del café exportado, excepto en aquellos casos en que el derecho al cobro del mismo se hubiere reservado por el cosechero, caso en el cual se hará constar en el endoso de la guía-certificado de identidad correspondiente y el subsidio se pagará a la persona que se hubiere reservado el derecho a su cobro. Si el exportador no lo tuviere queda obligado a practicar todos los actos, y diligencias que fueren necesarios para el cobro del subsidio, a simple solicitud del interesado.

ARTICULO III.—El subsidio establecido en el Artículo I se pagará por la Secretaría de Agricultura y por el Instituto Cubano de Estabilización del café, con los ingresos procedentes del «Fondo Especial» creado por el decreto-ley No. setecientos noventa y ocho de mil novecientos treinta y seis, en la proporción de diez y quince centavos por quintal, o sea la del 40 por ciento y 60 por ciento respectivamente, estando a cargo del Instituto la tramitación de las solicitudes correspondientes.

ARTICULO IV.—El pago del subsidio queda subordinado al cumplimiento previo, a satisfacción del Instituto Cubano de Estabilización del Café, de los siguientes requisitos:

A) Presentación por el exportador de una solicitud jurada, según el modelo aprobado por el Instituto Cubano de Estabilización del Café, una vez realizada la exportación, acompañada de una copia certificada del conocimiento de embarque, expedida por quien haya expedido el conocimiento original.

B) Acreditar debidamente la descarga del café objeto del subsidio en el puerto de su destino.

ARTICULO V.—El Instituto, después de recibir los documentos a que se refiere el Apartado letra A) del Artículo IV, solicitará de la Secretaría de Agricultura la situación de los fondos necesarios y, una vez acreditada debidamente, a su entera satisfacción, la descarga del café a que se refiere el Apartado letra B) de dicho artículo se efectuará el pago del subsidio a quien tenga derecho a recibirlo, bajo su responsabilidad, debiendo el interesado firmar, previamente, el recibo correspondiente, donde se hará constar: el nombre del exportador, el nombre de quien reciba el subsidio, el número de quintales exportados, clase del café, puerto de embarque, puerto de destino, nombre del buque, cantidad importe del subsidio, número de cheques con que se paga el mismo, fecha del cobro del subsidio y los otros datos y circunstancia que el Instituto estime oportuno consignar en dicho resguardo.

ART. VI.—A los autores de las declaraciones que no se ajusten a la verdad o en que se omitan maliciosamente los datos necesarios en relación con el cobro del subisidio a que se refiere el Artículo I de este Decreto, se aplicarán las penas establecidas en el Capítulo IV, Sección Segunda, Título Cuarto, Libro Segundo y las del Capítulo V, Sección Segunda, Título Trece, Libro Segundo, ambos del Código Penal, relativos a las falsedades y a las estafas y otros engaños, según el caso.

## SE DENUNCIA A SANIDAD QUE EL "PAN DORMIDO" SE ELABORA LIBREMENTE EN PROVINCIAS

El Secretario del Ramo, doctor Zenón Zamora, ha ordenado una amplia investigación. Amenaza ruina el solar habitado de Lawton, 76. Cesantías y nombramientos en el «Calixto García»

Confirmando nuestra información anterior sobre el abandono en que se encuentra la vigilancia sanitaria en cuanto a la elaboración y venta del pan se refiere, se ha podido comprobar, entre otras cosas, que en la mayoría de los términos municipales de la República la fabricación del llamado «pan dormido» se realiza por las panaderías, burlándose las disposiciones vigentes acordadas por la Junta Nacional de Sanidad y Beneficencia hace tiempo.

Recientemente el Jefe de la Sanidad, doctor Zenón Zamora, ha venido recibiendo denuncias de que, con grave perjuicio para la salud publica, en todas las panaderías del pueblo de Nuevitas se elabora el «Pan Dormido», al extremo de que el industrial Vicente Pérez Mariño, vecino de Independencia esquina a Habana, solicita una autorización oficial para expender esa clase de pan, aunque haga daño a la salud y tenga mal sabor.

Con vista de ese estado de cosas el doctor Zamora ha trasladado al Director de Sanidad, doctor Peña, las denuncias que ha venido recibiendo, para que por dicha oficina se haga cumplir, en todas sus partes, la prohibición dictada hace tiempo por la Junta Nacional.

Conforme publicamos en nuestra anterior edición, la Dirección de Sanidad hará cumplir tambien ese acuerdo a las panaderías de esta Capital, donde en su mayoría, se infringe el citado acuerdo.

**Amenaza ruina un solar**

Recibió ayer el doctor Zamora un escrito del señor Juan Rodríguez, vecino de San Mariano esquina a Delicias, denunciándole que el inmueble de la calle Lawton número 76, entre San Mariano y Vista Alegre, constituye una seria amenaza para la vida de sus moradores, toda vez que sus paredes son de madera con comején y los techos carcomidos, pudiendo ser que en no lejana fecha se desplome y ocasione desgracias personales, ya que dicho edificio está convertido en una casa de vecindad.

Termina diciendo el denunciante que la Encargada del solar tiene perturbadas sus facultades mentales, y en cuanto al propietario de la casa es un hombre rico que no se preocupa del peligro que corren sus inquilinos.

La anterior denuncia ha sido trasladada al Jefe Local de La Habana pra su investigación.

**Acuerdos de la Junta de Sanidad**

La Junta Nacional de Sanidad y Beneficencia discutió ayer el articulo 10 del Capítulo II de las futuras Ordenanzas Sanitarias, aprobando 11 de sus 17 párrafos.

El doctor Morales Patiño, Director de Previsión Social de la Secretaría del Trabajo y miembro de la Junta, comunicó a ésta que con motivo de haber sido postulado candidato a Representante había solicitado Licencia Electoral, por lo que su sustituto en ese organismo lo será el doctor Arturo Comas Calero.

**Licencia Electoral**

Por haber sido nominado candidatos a cargos electivos en los próximos comicios, han solicitado licencia electoral los siguientes funcionarios de la Secretaría de Sanidad y Beneficencia: Rafael A. Cambó. Jefe de Ordenes y Multas; doctora Blanca Rosa Alvarez, Jefe Local de Sanidad del Caney; Oscar Grave de Peralta, Jefe del Personal, Bienes y Cuentas de la Dirección de Sanidad; Dr. José A. Fleites, Jefe Local de Mayarí; Dr. José F. Oñate, Jefe Local de Santiago de Cuba, y el doctor Fermín Martínez Fraga, Jefe del Negociado de Abasto de Leche.

**Renuncias, cesantías y nombramientos**

A propuesta del Secretario de Sanidad el Jefe del Estado firmó ayer un Decreto disponiendo el siguiente movimiento de personal entre los alumnos del Hospital Nacional Calixto García.

Aceptar la renuncia a los señores Juan I. Leyva, Manuel de J. Huergo, Eugenio Tamayo, Félix Clemente Rodríguez y Enrique Ortega Arza; dar por terminados los servicios de José F. Botet, Oscar E. Geerken, Guillermo L. Barrientos, Aurelio A. Martín, Francisco S. Loza, Augusto Usategui, Eustasio Pastor Fariñas, José Fernández Brito, Pedro A. Cabal Martínez, Pablo Amézaga Fors, Guillermo J. González Cárdenas, Tomás Raúl Río León, Juan S. García Romeu, Enrique T. Galán Conese y Walfredo Franco Muñoz, en los cargos de auxiliares de administración clase tercera, alumnos para las salas clínicas del Hospital «Calixto García», con el haber anual de 360 pesos.

**Estado de las epidemias**

Hasta la una de la tarde de ayer había en las seis provincias 2,095 atacados de Paludismo; 139 de Fiebre Tifoidea, ocho de Poliomielitis anterior aguda y 204 de Frambesia.

## TITULOS PARA MARCAR GANADO EXPEDIDOS POR LA S. DE AGRICULTURA

En la Secretaría de Agricultura se han expedido títulos de marcar ganado a favor de los señores Emilio Lago Nerón, Ceferino Morejón Caro, Mercedes Herrera Hernández, Alfonso Rodríguez, de la provincia de Santa Clara. Nicolás Utras Díaz, Andrés López, C. Garitano y Cía., Antonio Lópe , Eugenio Jiménez, de la provincia de Camagüey, José Calzadilla Rodríguez, Emilio Maciá, Manuel Silva, Eloína Escalante González, Eligio Ortiz, Germán Arias Fernández, Cipriano Guerra Matos y Agustín Mateo Domínguez, de la provincia de Oriente.

**Solicitudes de marcas**

Han solicitado marcas como ganaderos mayores los señores Bartolo Sánchez Sánchez Sánchez, Sucesores de Antonio Solís y Hernández; y como ganaderos menores los señores Manuel Pérez y Cía., Trinidad Torres Jacomino, Luis Clemente Bellamota, Ramón Rojas Monteagudo, Abelardo Loret y Loret, José Miguel Alfonso, José Morales Santos, Enrique Basulto Ríos, Sergio Pérez Pérez, Bernardo Caray Pech, Faustino Rodríguez, José Pedro Díaz, Ismael Capote Guerra, José Díaz Suárez, José Moreno, Rafael García, Agustín Nápoles, Miguel Campillo Font, Rafael Fontieiella Ferrer, Félix Montera y Emilio Pérez Rodríguez.

**PATINANDO**

En el Segundo Centro de Socorro fué asistido de la fractura del brazo izquierda, la menor Enriqueta Aguila León, de 14 años y de Santa Catalina 258, que sufrió al resbalar y caer al pavimento cuando patinaba en el parque de Lawton.

## CRONICA CATOLICA

### EN LAS IGLESIAS PARROQUIALES DE SAN AGUSTIN Y JESUS MARIA Y JOSE MUCHOS CENTENARES DE NIÑOS FUERON OBSEQUIADOS CON EL AGUINALDO PASCUAL

El párroco de la parroquia de San Agustín, celebró con gran esplendor la fiesta de los Santos Reyes en honor de los trescientos alumnos de ambos sexos que asisten a la escuela Sabatina de la Parroquia.

El Padre Fr. Lorenzo L. Spirali O. S. A. empleó doscientos cincuenta pesos en comprar ropa y juguetes.

Obtuvo esta cantidad, en parte, de las aportaciones de personas piadosas, y en su mayor porte, en un beneficio celebrado el domingo 2 del actual en el colegio de la Salle del Vedado, al cual está profundamente agradecido, pues los beneméritos Hijos de San Juan Bautista de la Salle, no solamente le prestaron los salones sino que le ayudaron con gran celo en la obra de propaganda.

Al propio tiempo que trabajaba por el beneficio, el Padre Spirali, O. S. Agustín, recorría la ciudad comercial suplicando una caridad, para nuestros niños, pues todos los niños cubanos, son los ciudadanos del porvenir y por lo tanto se les debe educar en el amor fraternal para que reine en la Patria, el fraterno amor que unifica y construye y no en el odio, que desune y aniquila.

Reunió una inmensa cantidad de ropa, juguetes, dulces, Maltina, Trimalta, etc.

Ya reunido el aguinaldo para sus trescientos niños y niñas pobres del catecismo, organizó la fiesta de los Santos Reyes, para su misma fiesta onomástica, el jueves seis de enero, del año y mes en curso.

Por la mañana, a las ocho de la mañana, hubo misa, villancicos y adoración del Niño Jesús.

El P. Spirali manifestó a los niños y niñas, que así como los Santos Reyes, habín ofrecido, ricos presentes al Niño Jesús así también ellos recibirían los regalos, que personas piadosas les donaban en nombre del Niño Jesús, al cual debían de pedir todo género de gracias y bendiciones.

Les citó para las tres de la tarde dando comienzo la distribución por las celosas catequistas, bajo la dirección del P. Spirali, O. S. A.

La distribución se hace conforme a los méritos contraido por la aplicación, buen comportamiento en el aula y en la iglesia en la misa dominical y en su constante asistencia.

Reciben abundante, ropa, juguetes, dulces, botellas de Maltina, leche con densada, barras de guayaba, etc, prorrumpiendo en jubilosas exclamaciones, que hacen sonreir de gozo al celosísimo Pastor de la Parroquia de San Agustín.

A las cinco de la tarde, el Padre Spirali, despide a los niños y niñas que se retiran aclamándolo. Entonces el párroco invita a la concurrencia que presenció el gratísimo espectáculo de ver alegres y satisfechos a aquellos pobres niños, a pasar a la capilla que sirve provisionalmente de iglesia parroquial, a la inauguración de los jueves Perpetuos Eucarísticos, a fin de fomentar la frecuente comunión y la devoción al Santísimo Sacramento del altar.

Obedientes a la voz de su Pastor pasan a la capilla donde el R. P. Dr. Angelo O. S. A., expuso el Santísimo Sacramento del altar, dirigiendo a continuación, el rezo de la Estación y el Santo Rosario.

A continuación el P. Spirali, explicó que quedaban establecidos los jueves Perpetuos Eucarísticos a fin de fomentar la práctica de la devoción al Santísimo Sacramento del altar y la práctica de la comunión frecuente, pues Jesucristo se ha quedado presente en la Santa Eucaristía, especialmente para ser nuestro alimento espiritual a fin de que tengamos vida sobreabundante y nos transformemos en El.

Se presenta oculto bajo las especies del pan, para indicarnos que así como pereceríamos si dejásemos de comer los alimentos materiales, igualmente perecerá el alma, si dejamos de comer este Pan de vida eterna.

Hay que decirle al pueblo que Jesús, está realmente presente en el Santísimo Sacramento del altar, y que está incesantemente clamando: «Venid a Mí los que andáis cargados y atribulados que yo os aliviaré».

Recomienda pues, la asistencia a estos solemnes cultos eucarísticos».

Después de preciosísimos cánticos el P. D-Angelo O.S.A. reservó el Santísimo.

Se cerró el grandioso homenaje a Nuestro Señor Jesucristo con el canto del Himno Eucarístico de Sagastizábal.

DIARIO DE LA MARINA se complace en felicitar al Padre Spirali. O. S. A., por su caridad en favor de los niños pobres cubanos, así como por su celo en propagar el culto a la divina Eucaristía, fuente perenne de vida inmortal para la iglesia Católica, Apostólica y Romana y de vida eternamente gloriosa en el cielo.—GABRIEL BLANCO.

**Trescientos niños de ambos sexos de la Parroquia de Jesús, María y José fueron obsequiados con aguinaldo de Pascua**

El Párroco de Jesús, María y José R. P. Francisco García Vega, tiene establecida en su parroquia la enseñanza de la doctrina cristiana en la siguiente forma:

Escuela de Niñas, bajo la dirección del R. P. Angel Olano, celosísimo sacerdote de la Compañía de Jesús de la residencia de Reina al cual auxilian en concepto de Profesoras Catequísticas, las señoritas Manuela Muñiz, Margarita y Ana Iturrioz, Esther Torres, Mercedes Laburdete, Dora y Asunción Pastrana.

Las clases se dan durante una hora en la tarde del domingo, premiándose con vales la constante aplicación, buena conducta y la perseverante asistencia.

Tiene un promedio de 150 asistencias de niñas.

Las clases se hallan establecidas en local anexo a la parroquia en lugar bien acondicionado para el fin a que se le destina.

Escuela de niños bajo la dirección de los hermanos profesores de la Academia de la Salle, José Andrés de Jesús y Alain Joseph auxiliados por los jóvenes Alberto Pérez, Rafael Lobato, Carlos Rodríguez, Francisco Guzmán, Jorge Seijo, y Segundo Valido, Antiguos Alumnos de la Academia de La Salle.

El Padre Vega desea hacer pública su gratitud al Padre Olano y Catequistas que le secundan en la educación e instrucción cristiana de las niñas pobres de su amada feligresía y a los hermanos y ex alumnos de su Academia de la Salle por la educación e instrucción de los niños, igualmente pobres de la feligresía.

El Párroco siempre solícito del bien espiritual y temporal de sus feligreses, organizó con la cooperación de los directores de las Escuelas y los catequistas de las mismas el aguinaldo de Pascua.

A él contribuyeron de manera generosa las fábricas de Cerveza la Tropical y la Polar, enviando cada una seis cajas de sus famosos productos, tan nutritivos y por ende tan necesarios, para los pobrecitos niños del pueblo.

El señor Faustino Prado, católico comerciante de Monte envió al Padre Vega 25 trajecitos de niños.

A tan generosos bienhechores, así como a cuantos han contribuído al mismo, la gratitud del Párroco, él cual nos dice: «Haga constar mi eterno reconocimiento a los directores y catequistas de ambas escuelas pues no satisfechos con impartir gratuitamente la enseñanza, contribuyeron al aguinaldo no solamente organizándolo y distribuyéndolo, sino que contribuyeron al mismo con sus donativos. Además, los hermanos de la Academia de la Salle, reunieron el día 28 de diciembre a todos los niños de los diferentes catecismos, que ellos dirigen, en el salón de cine de la expresada academia en unión de sus respectivos párrocos y les obsequiaron con una colosal tanda de cine y una confortante merienda.

Más, no se puede desear, ni pedir. Esos Hermanitos de San Juan Bautista de la Salle , al menos, por lo que a mí parroquia se refiere, son mis más celosísimos auxiliares en cuanto se refiere a la educación cristiana de los niños de mi parroquia».

La distribución de los aguinaldos, se llevó a cabo en diferentes días de la Pascua de Navidad.

Los varones en horas de la mañana.

Las niñas en horas de la tarde.

Fueron amenizados con fiestecitas literario-musicales, muy hermosas y regocijantes que presidió el bondadoso Párroco Padre Vega con la directiva de la Cofradía de la doctrina Cristiana y los Directores de ambas Escuelas.

Las niñas recibieron vestidos, juguetes, dulces, Maltina, latas de leche y otras cosillas tan del agrado de los niños.

Los niños recibieron los mismos obsequios que las niñas, aunque variando en cuanto a la ropa, que fueron trajes y los juguetes propios para niños.

Hubo aplausos por parte de los niños para sus bienhechores, entre los cuales es el primero y principal, el Párroco con los directores y catequistas.

DIARIO DE LA MARINA, se complace en hacer públicos estos rasgos de hermosa caridad llevados a cabo por el Clero Católico, regular y secular, en favor de los niños pobres, a las par que les felicita por ello muy efusivamente.

### ACTOS CATOLICOS QUE SE ANUNCIAN PARA MAÑANA EN LAS DIVERSAS IGLESIAS

**En la capilla de la iglesia S. Agustín**

Los jueves Perpetuos Eucarísticos en la capilla parroquial de San Agustín, sita en la calle quince entre doce y catorce en el reparto La Sierra con el siguiente programa:

A las siete y treinta de la mañana, misa de comunión.

A las cinco de la tarde exposición estación, Santo Rosario, cánticos, ejercicio, plática, bendición y reserva.

El Párroco R. P. Fr. Lorenzo S. Spirali O. S. A., invita a sus feligreses y fieles en general.

**En la iglesia del Carmen**

Los quince jueves en honor de Jesús Sacramentado, conforme al siguiente programa:

A las siete y treinta de la mañana misa de comunión general.

A las cuatro y treinta de la tarde exposición de S. D. M.,

A las cinco, estación, Santo Rosario, ejercicio, cánticos, plática por un Padre Carmelita, bendición y reserva.

**En la capilla de las Siervas de María**

El Jubileo Circular.

La exposición de S. D. M. después de la última misa que en esta capilla se celebre.

A las cinco de la tarde, Santo Rosario, visita a Jesús Sacramentado, cánticos, sermón, bendición y reserva.

**En la iglesia parroquial de San Nicolás de Bari.**

La Archicofradía de los Jueves Perpetuos eucarísticos parroquiales celebra los siguientes cultos.

A las ocho de la mañana exposición del Santísimo Sacramento en el altar mayor y misa de comunión con meditaciones eucarísticas de preparación y acción de gracias.

Después de la misa, reserva.

A las cinco de la tarde, exposición, estación, Santo Rosario, Hora Santa bendición y reserva.

**En la iglesia de María Auxiliadora**

A las siete y quince y a las ocho de la mañana misa y comunion por los coros eucarísticos.

A las cinco de la tarde Hora Santa.

**Asociación Eucarística Popular.**

En la capilla de María Reparadora la Asociación Eucarística Popular, celebra a las siete y treinta de la tarde a las diez de la noche, adoración reparadora en honor de Jesus Sacramentado, invitándose a los fieles.

**En la iglesia de Monserrate.**

A las nueve de la mañana, misa solemne, ejercicio, plática y procesión en honor de San Antonio de Padua por su Pía Unión de la iglesia de Monserrate, la cual invita a sus devotos.

A las cinco de la tarde, Hora Santa.

**Hora Santa**

A las cinco de la tarde, Hora Santa en las iglesias del Angel, María Auxiliadora, Nuestra Señora de la Merced, San Nicolás de Bari, Reparadoras, Nuestra Señora de la Caridad, Jesús María y José, Parroquia de Jesús del Monte, Padres Pasionistas, Esclavas del Sagrado Corazón de Jesús, Padres Redentoristaas, Siervas de San José, Madres Eucarísticas, Madres del Servicio Doméstico, Padres Claretianos, Nuestra Señora de Monserrate, Parroquia del Vedado y P. Carmelitas del Vedado.

A las siete de la tarde en San Francisco y en la iglesia parroquial del Cano.

En la iglesia parroquial de Güira de Melena, a las ocho de la noche.

En la iglesia parroquial de los Quemados de Marianao, a las ocho y treinta de la noche.

En la iglesia parroquial del Pilar después de la última misa, que en esta iglesia se celebre.

**En honor de San Antonio de Padua**

En los templos parroquiales, misa y ejercicio en honor de San Antonio de Padua, segun la piadosa costumbre del día trece a San Antonio de Padua especialmente consagrado.

**AUTOMOVILES CIRCULADOS**

Por transitar con exceso de velocidad, fueron circulados ayer por la Policía los vehículos siguientes:

Primera Estación: 585; 735, 467 (ómnibus).

Quinta Estación: 9.225.

Octava Estación: 6.189.

Oncena Estación: 15.414, ómnibus 673, 676, 254, 1036, 55728, 57012, 625 y auto 15065.

Décimacuarta Estación: 16935 y 5474.

## EL MUNICIPIO COMENZARA EL LUNES A PAGAR SUMINISTROS Y OTRAS ATENCIONES URGENTES

El Alcalde ordena la reposición de dos profesores de la Academia de Música. Se abonó ayer a los empleados más de $47,000. Conceden plazo a los contribuyentes hasta mañana

El contador Municipal ha ordenado que se haga una investigación en relación con el expediente de la licorería situada en Oficios 34, por haber recibido informes confidenciales de que trata de sorprender a la administración municipal dándose de baja y de alta al mismo tiempo, aunque el negocio será el mismo, aunque con dueños distintos.

**Vence mañana la bonificación por Industria**

El Contador Municipal ha comunicado a los contribuyentes por conceptos de industria y comercio, patentes de alcoholes, ocupación de la vía pública, juegos permitidos, artes y oficios y plumas de agua y metros-contadores, que mañana, día 13 vence el plazo de bonificación que ofrece el Municipio para los que liquiden sus cuotas dentro de los diez primeros días de cobro.

Se ha dispuesto que las taquillas recaudadoras permanezcan abiertas durante todo el día, mientras frente a ellas se encuentre algún contribuyente con propósito de pagar.

**Ordenada la reposición de Alberto Portes**

El Alcalde Municipal ha dispuesto la reposición del Sr. Alberto Portes, en el cargo de Comprobador Especial que venía desempeñando hasta hace poco.

**Pagarán suministros, alquileres y subvenciones**

El Departamento de Contaduría Municipal viene activando los libramientos y cuentas presentadas por los distintos suministradores a las dependencias de la administración, para comenzar el Lunes a liquidar los adeudos por suministros, alquileres, subvenciones, luz eléctrica y otras atenciones, de acuerdo con las recaudaciones que se obtenga por los distintos conceptos que están al cobro.

**Pagará el Alcalde un cupón del Acueducto y las amortizaciones**

Tiene el propósito el Alcalde Municipal de pagar en la próxima semana 116 mil pesos correspondientes a un Cupón del Empréstito del Acueducto de Albear y a los derechos de amortizaciones.

**Los Jefes de Negociados no podrán firmar permisos de reuniones**

El Jefe del Departamento de Gobernación Municipal ha firmado una resolución, disponiendo que ningún Jefe de Negociado a sus órdenes podrá firmar y despachar los permisos que sean solicitados por elementos políticos, sociales, propaganda en vehículos parlantes y otros, so pena de formarle expediente por extralimitación.

También ha dispuesto que los Jefes de Negociados eleven diariamente un informe dándole cuenta de la asistencia de los empleados y labores de cada uno, extensivo a los que presten servicios en los Mataderos y Mercados.

**Ordena la reposición de dos profesores de música**

Se ha dispuesto la reposición de los antiguos profesores de la Academia de Música del Municipio señora Zoila Gálvez y el señor César Pérez Sentenat, que ocupan las plazas de canto y piano del Conservatorio de Música.

**Amplia investigación en las altas comerciales**

El Jefe de Impuestos Municipales Dr. Antonio Lancís ha venido actuando en estos últimos meses para evitar las defraudaciones a la administración municipal, y por ello ha implantado el sistema de que cuando sea presentado un Modelo 12 (Alta Comercial o Industrial) sea perfectamente bien investigado si es continuador, o adeuda de algún otro lugar cantidad alguna al Municipio, comprobándose con el contrato del dueño de la casa, comerciantes o industriales del mismo giro, y vecinos colindantes, y por último confirmar en adresógrafo cualquier posible burla al Municipio

**Recaudaciones**

Recaudación de ayer del Municipio: por corriente $31.839.54, por resultas $792.72, para el consejo $5.579,74, y por plumas de agua $18.385.74.

Existencia en Caja: $265.022.14, divididos en los siguientes conceptos: corriente $9.870.82, resultas 16.207.84. En depósito: consejo $36.372.86, estado $25,284.23, acueducto $12.203.17, y varios 165.022.14.

**Pago el Municipio 47 mil pesos**

Pagos de personal correspondientes al mes de Diciembre, efectuados con fecha de ayer: Gobernación; Hospitales Municipales de Emergencias, e Infancia; Casas de Socorro; Dirección Técnica, Sección de Compras, Material y Transporte, y Jornales del Acueducto; también se pagaron las siguientes nominillas: sillas de paseo, Entret. de Propiedades, Bomberos, Servicio de Higiene Infantil, Gratificaciones a Profesores de la Banda de Música, Jefatura de Despacho del Acueducto, Personal Temporero en Comisión en Cultura, y varias de Jornales.

El total de lo pagado ayer, ascendió los pagos de acuerdo con la recaudación de ayer.

**Un estudio sobre la ampliación de la ruta a Caimanera**

La Superioridad de Obras Públicas estudia las sugerencias relativas a la ampliación de los trabajos de explanación y terraplenes de la carretera de Caimanera-Guantánamo, hasta la calle Marina, beneficiando grandemente a la población.

SUSCRIBASE Y ANUNCIESE EN EL «DIARIO DE LA MARINA»

## OCUPA OBRAS PUBLICAS UNA FAJA DE TERRENO PARA LA RUTA S. SPIRITUS - TRINIDAD

Siguen paralizadas los trabajos de la carretera de Santa Clara a Sagua la Grande. Jornaleros de Cárdenas luchan por que se inicien las labores del dragado de esa bahía

Por la Secretaría de Obras Públicas se está tramitando un expediente sobre la ocupación de una faja de terreno en la finca conocida por «La Ceja», en la provincia de Santa Clara. Dicha faja es imprescindible para la carretera de Sancti Spíritus a Trinidad.

**Siguen paralizadas en gran parte las obras de la ruta a Sagua**

Debido a no haberse obtenido más créditos para la carretera de Santa Clara a Sagua la Grande, continúan paralizados los trabajos en esa importante ruta, de la provincia villareña.

**Comisiones de obreros**

Una comisión de obreros portuarios de Cárdenas, estuvo en la Secretaría de Obras Públicas, para gestionar se dé comienzo a los trabajos de dragado de aquel puerto, en los que están interesados los elementos navieros y los trabajadores cardenenses. Como se sabe hay una ley del Congreso que dispone la ejecución de dichas obras.

**Las clases vivas de Cidra y Sabanilla piden la situación de los $50.000**

Distintas personalidades representativas de las fuerzas vivas de los términos de Cidra y Sabanilla, entre ellas el popular Alcalde de este último lugar, doctor Oscar Hernández, están gestionando que el Gobierno sitúe los cincuenta mil pesos de las obras de la carretera que une ambos términos, los que urgen para terminar esa ruta subastada ya, y adjudicada al mejor postor, que lo fué el contratista señor Agustín Alvarez. Esta obra representa un medio de vida para la extensa comarca agrícola que atraviesa y la mejora económica de la misma, al abrirle la comunicación con la ruta central, para poder llevar sus productos a los mercados.

**Prepara un nuevo trabajo la Junta Consultiva de Camagüey**

Según informes llegados al repórter, en la Secretaría de Obras Públicas, la Junta Consultiva de Camagüey, está diligenciando activamente unos nuevos trabajos hacia el río Contramaestre, consistente en la apertura de una serie de caminos necesarios a la comunicación de importantes núcleos de poblacón y comarcas agrícolas de dicha provincia.

**Los trabajos del Negociado de Alcantarillado**

El ingeniero jefe del Departamento de Alcantarillado, ha rendido un extenso informe de los trabajos ejecutados por las cuadrillas de ese Negociado, empleadas en la limpieza de drenes y tragantes, y en las reparaciones y construcciones que el Departamento lleva a cabo en distintas zonas de la ciudad.

**Reparación de Aceras**

También el Negociado de Calles y Parques ha informado de los importantes trabajos que realiza en la reparación y reconstrucción de aceras en distintos lugares de la capital y reducción de las esquinas en lugares cuya amplitud no perjudica a los peatones y favorece el tránsito de vehículos.

## Amnistiaron a los condenados por el robo de $145,000

Designada la nueva Comisión de Jubilaciones y Pensiones del Poder Judicial. Nombres

La Sala de Gobierno del Tribunal Supremo aceptó la excusa del doctor Rogelio Benítez de Cárdenas, Presidente de la Sala Cuarta de lo Criminal de la Audiencia para no continuar de Presidente de la «Comisión de Jubilaciones y Pensiones del Poder Judicial», teniendo en cuenta los fundamentos que dicho funcionario expuso, y que dimos a conocer, entre ellos el de que su consagración a la presidencia de dicha Sala, en la que tiene que despachar ponencias debido a que se encuentran actuando en otras dependencias los doctores Juan Manuel Navarrete y Jesús Rodríguez Aragón, Magistrados, no le permite descanso alguno.

Dicha Sala designó Presidente de dicha Comisión al Dr. Norberto Mejías Rivera, Magistrado de la Sala Tercera de lo Criminal, y sustituto al Dr. Delio Silva Castro, que lo es de la Sala Segunda de lo Civil y Contencioso-administrativo de la Audiencia.

Los demás miembros de la Comisión, designados también, ayer por el Tribunal Supremo son: Dr. Alfredo Bernal Obregón, Abogado Fiscal del Tribunal Supremo, sustituto Dr. Cayetano Socarrás López, Teniente Fiscal de la Audiencia; Dr. Gabriel Vandama González, Magistrado jubilado del Tribunal Supremo, sustituto Dr. Wenceslao Gálvez del Monte, Teniente Fiscal jubilado del Supremo, todos confirmados.

**Aplicada la amnistía en el proceso por el robo en el Ayuntamiento**

De conformidad con el pedimento del Dr. Luis F. de Almagro, la Sala Primera de lo Criminal de la Audiencia dictó resolución ayer aplicando la amnistía de 23 de diciembre del pasado año en la causa por asalto y robo de la suma de 154,000 pesos en el Ayuntamiento habanero en 1934. El tribunal dispuso la inmediata libertad de Francisco Rodríguez Tanquero, reo del delito, que extinguía condena de ocho años que le impuso, siendo excarcelado en horas de la tarde. La amnistía alcanza también, por consiguiente, a los procesados rebeldes Alberto López Mata y José R. Caramés, así como al condenado como encubridor Antonio Fernández González, conocido por «Macho», que fué inhabilitado para ejercer las funciones de detective de la Policía Técnica, que entonces ejercía u otras análogas.

La Sala reserva al perjudicado, que lo es el Ayuntamiento de la Habana, el derecho de reclamar del condenado el pago de la indemnización correspondiente.

**Absueltos dos acusados de homicidio por imprudencia**

La Sala Segunda de lo Criminal de la Audiencia absolvió ayer al procesado Sabino González Pérez y a Aquilino F. Domínguez, éste como tercero civilmente responsable, por el homicidio por imprudencia de Carlos del Castillo, en la carretera de Tapaste, en 14 de Agosto último. El Fiscal pedía para González Pérez la pena de un año, ocho meses de prisión fijando la indemnización a favor de los herederos de la víctima en $5,000.00, pero retiró la acusación. Fué defendido González Pérez por el Dr. Carlos R. Menció y Domínguez por el Dr. Fernando Busto.

M.E.C.D. 2016

# Anuncios Clasificados de Ultima Hora

## COMPRAS

### 9 CASAS

**COMPRO CASA EN LA HABANA, DE** 4,000 a 6,000 pesos. Pego contado. Trato directo. Informes: San José y Belascoaín, café. Alvarez.

### 12 ESTABLECIMIENTOS

**CINE, COMPRO**

Se arrienda, pero preferible la compra. No importa barrio o situación. Dirigir proposiciones por escrito, a J. Teijeiro, Departamento de Anuncios Clasificados del DIARIO DE LA MARINA, Habana.

**COMPRO UNA FARMACIA EN LA** Habana, con facilidades. Sr. Farré: M-1050.

### 17 MUEBLES Y PRENDAS

**A-8277: COMPRO MAQUINAS DE CO**ser, máquinas de escribir, burós, archivos, prendas, objetos de arte, baúles, maletas pianos, vajillas, cubiertos y ropa de hombre. Llame: A-8277.

## VENTAS

### 48 CASAS

**A LOS PROPIETARIOS EN GENE**ral. Se ofrece experto albañil y estucador. Se retocan y brillan escayola. Tiene buenas referencias. Dragones número 23. Telf. A-8288.

**EN $5,250**

Vendo casa, Vedado, 10 número 509, entre 21 y 23, acabada de terminar. Está desocupada: jardín, portal, sala, comedor, dos cuartos, baño intercalado, cocina y patio. Todo estilo modernista. Carpintería de caoba. Informa su dueño: F-6202. Sr. Maldonado. Techos monolíticos.

### 49 SOLARES

**EN AVENIDA DE LOS PRESIDEN**tes, de 23 a 27, vendo parcela de esquina, con mil metros de superficie. Informes: señora viuda de Dobal, en F entre 23 y 25.

### 51 ESTABLECIMIENTOS

**VENDO BODEGA EN LA HABANA,** a tasación, facilidades de pago, hace 60 pesos de venta, se da a prueba. También vendo otra, en Calzada, cantinera, 40 años el mismo dueño. Informes: Belascoaín y Carlos III, café «Celada». Soto.

**BODEGA-BAR, VENDO O CAMBIO**

Por propiedad. Se da o se recibe diferencia. Lechería, vendo o cambio, por casita y muchos negocios más con facilidades de pago. Informes: San José y Belascoaín, café. Alvarez.

### 53 AUTOMOVILES - ACCESORIOS

**SE VENDE FORD V-8 DEL 35, SE**dán, cuatro peurtas, de lujo, con radio. Está como nuevo. Véalo, en Habana 116. Sr. Valdés. Telf. A-9810.

**SE VENDE UN SEDAN BUICK 1932,** de 5 pasajeros, muy buenas condiciones. Compañía Coca Cola, S. A., Alejandro Ramírez número 6. Telf. A-7727.

### 56 MUEBLES Y PRENDAS

**MAQUINA «SINGER», DE OVILLO** central, completamente nueva, regalo en 25 pesos: otra, lazadera: 10 pesos; frigidaire grande, ganga, 40 pesos. Prado 31, bajos, entre Refugio y Genios.

**MUEBLES: VENDO UN JUEGO CO**medor, en 30 pesos: un juego cuarto: 40 pesos; uno Renacimiento: 60 pesos; uno 3 cuerpos, 8 piezas. Se liquida todo. Aprovechen ganga. Manrique 73. Telf. M-2484.

**LIQUIDO 20 JUEGOS CUARTO, 3** cuerpos: 35 pesos; sala: 15 pesos; aparador: 6 pesos; mesas comedor: 3 pesos; camas y cunas hierro: 2 pesos. «El Arca de Noé». Monte 298.

**SE VENDE A PARTICULAR, UNA** nevera mediana, de 4 puertas; un coralito para niño y una camita. Villegas 51, bajos.

**SE VENDE UN JUEGO DE SALA, Y** dos de cuartos, todo moderno, casi nuevo. Informan: edificio López Serrano, calle 13 y L., departamento núm. 78.

### 59 RADIOS

**RADIO, PRECIOSO GABINETE, OJO** eléctrico, 9 tubos, tres bandas, onda en colores, bocina 12. Se regala en 60 pesos. Reina 131, altos, primer piso, izquierda.

### 62 OBJETOS VARIOS

**SE VENDE UNA URNA CON SU** mesa y otros muebles nuevos, de 2 a 6, calle F. 404, entre 17 y 19, Vedado departamento C

## PARA LAS DAMAS

### 70 INTERES PARA LAS DAMAS

**SE DESEA COLOCAR UNA DAMA** suiza, hablando perfectamente: inglés, francés, alemán y español. Sabe piano y mandolina, titulada en Italia y La Habana. Informan: calle San Carlos 34, Víbora, Loma de Chaple.

## *Crónica Social*

**Día 5 de Enero**

Te recuerdo.

Era la fecha que festejaba mi pobre padre q. e. p. d.

Al amanecer el día de sus natales, todo era alborozo, alegría, contento.

Sonriente pasábamos mamá, él y yo, las horas de San Telesforo y Santa Amelia.

La dicha inundaba nuestro hogar con sus satisfacciones y ensueños, todo era poema, todo felicidad en nuestro derredor pletórico de venturas.

Y el 1o. de Agosto de 1919, nos cambió la vida, al llevarse la suya.

De entonces acá, llega el 5 de Enero, y junto a la blanca bóveda en que duerme, vamos con flores del mismo jardín que nos dejara y con oraciones de creyentes fervorosos, rogamos al Altísimo por la gloria que supo conquistar en este mundo con modestia y pulcritud que honran su apellido y su nombre.

En esta fecha, no puedo olvidar a la virtuosa y espiritual Amelia Aldama e Isasi.

Maestra consagrada y dignísima en Güira de Macuriges, señorita de esmeradas cualidades, hija amante y hermana amorosa, alcanzó todas las simpatías y las consideraciones que enaltecen.

Y hermosa y entusiasta sale de la Habana, el lunes a dar sus clases. Enferma, se agrava y muere en brazos de la sufrida madre señora Eduviges Isasi Vda. de Aldama, que corre a su llamada de desesperada.

Y lejos de sus hermanas Juanita, maestra en la provincia de Santa Clara, donde llega el aviso a los cuatro días del sepelio, de María Regla A. la Vda. de Gamboa, de Andrés, Alfonso y Felipito. que la traen en tren expreso para darle sepultura aquí después de velar sus despojos en su hogar durante el día y noche de la llegada.

Acompañando a esos dolientes amigos que recuerdan el 26 de marzo de 1935, con tristeza infinita, fuimos al Cementerio a ponerle flores.

**Alberto Coffigny Ortiz.**

## PARA LAS DAMAS

### 70 INTERES PARA LAS DAMAS


**MAQUINA DE FIANCE**

**PRECIO $8.00**

Si usted nos compra una máquina para forrar botones, puede ganar $30.00 diarios. Muchos talleres están haciendo este gran negocio. No pierda la oportunidad. Cómprela hoy mismo. Vendemos troqueles y hornillas. Precios especiales al por mayor.

**BAZAR INGLES**

GALIANO Y SAN MIGUEL


## ENSEÑANZAS

### 75 PROFESORAS - PROFESORES

**PROFESOR GRADUADO EN LA** Normal Central de Madrid. Clases a domicilio de Aritmética, Gramática, Taquigrafía Pitman, Mecanografía al tacto. Cuotas módicas. Sr. Pedrós, L. núm. 256. Telf. F-4124.

## ALQUILERES

### 79 HOTELES

**HOTEL BIARRITZ RESIDENCIAL**

Prado 99, frente al Capitolio, para matrimonios sin niños, exclusivamente. Hermosas y ventiladas habitaciones con baño privado y closets. Lujoso roofgarden y cocina moderna, acabado de construir. Comida a la carta. Elevador día y noche. Confort y limpieza. Estricta moralidad.

**HOTEL "CANADA"**

Restaurant, Villegas y Tejadillo, frente al Palacio Presidencial y Parque Zayas: M-4703. Habitaciones y apartamentos, comida criolla y española, en mesas separadas, agua caliente, elevador día y noche. Para una persona, desde 28 pesos; dos personas, desde 40 pesos mensuales. Diario, precio razonable.

### 80 CASAS DE HUESPEDES

**GALIANO 111, ALTOS, ENTRE SAN** José y Barcelona, amplia y fresca habitación, con baño intercalado y agua caliente. Comida exquisita. Precios reducidos. Absoluta moralidad. Telf. M-8857.

**«SANTA RITA»: CASA PARA FAMI**lias: restaurant, espléndida habitación. Excelente comida, agua caliente abonados al comedor. Se exigen referencias. Hay ascensor, O-Reilly 52, por Habana.

**GALIANO 103, ENTRE SAN RAFAEL** y Barcelona, habitación espléndida, vista calle. También interiores, con baño al lado, lavabo agua caliente, hermosa terraza. Excelente comida. Sólo moral absoluta: M-7380.

**SAN LAZARO 202, ALTOS, ENTRE** Galiano y San Nicolás, habitación amplísima, con lavabo, toda asistencia, agua caliente, terraza al Malecón. Precio económico. Moralidad absoluta, etc.

### 82 APARTAMENTOS

**SE ALQUILAN APARTAMENTOS DE** sala y cuarto, cocina, servicios. Unicos altícos, mucha agua, Aranguren número 11, esquina Acosta, entre D-Strampes y Juan Delgado, Víbora; y en Curazao número 18, habitaciones. Telfs. M-4476 y M-2751, Celestino.

### 84 HABITACIONES

**TEJADILLO 10. SE ALQUILAN DOS** ha bitaciones para guardar muebles, casa respetable.

**HABITACION AMUEBLADA, EN** nueve pesos, sin comida, en Aguiar 68 entre Empedrado y Tejadillo.

**EN CASA DE FAMILIA, A UNA CUA**dra del Parque Central, se alquila una habitación anexa al baño, a hombre solo. Progreso 17, segundo piso alto. Hay teléfono.

**OBISPO 54,: SE ALQUILA UNA HA**bitación con balcón; otra, interior. Tienen lavabo agua corriente, con toda asistencia, casa tranquila. Hay teléfono y calentador para el baño.

**CASA PARTICULAR, LO MAS CEN**trico de La Habana. Alquilo hermosa habitación de 23 por 23, dos balcones calle, lavabo agua caliente, teléfono. Exclusivamente con asistencia. Neptuno 73, primer piso de «La Filosofía».

### 85 NAVES - LOCALES

**SE ALQUILA LOCAL PARA ESTA**blecimiento, 23 y J., Vedado.

### 87 HABANA

**VILLEGAS 114, ENTRE MURALLA** y Sol, bajos, se alquilan compuesto sala, antesala, cuatro cuartos, comedor, cocina y baño. Llaves: Tintorería del frente. Informes: teléfono F-4744

**SE ALQUILA MALECON Nro. 3 BA**jos, 3 ventanas, portal sala de 10 por 10 metros, 4 cuartos derecha, 3 cuartos izquierda, baño completo, saleta comer al fondo, cuarto y servicio de criados, cocina y patio grande. Informan en la misma Encargado o Trespalacios F-4163

**NEPTUNO 107, ENTRE CAMPANA**rio y Lealtad, primer piso. No hay cartel en la puerta. Puede verse de día. Informes: U-6283.

**SE ALQUILA: SUBIRANA 35, AL**tos: sala, comedor, tres cuartos, baño intercalado, cuarto y servicio de criados. Informes: Telf. M-1091.

**CASA CON ELEVADOR, NEPTUNO** esquina a Aramburo, altos del café. Se alquila bonita casa, acabada de pintar y decorar: sala, comedor, tres cuartos, baño moderno, buena cocina, servicios criados. Siempre agua. Muy clara y fresca. Informan: segundo piso.

**ALQUILO: PERSEVERANCIA 25,** bajos, entre Lagunas y Animas, compuestos de sala, saleta, comedor, cuatro habitaciones, doble servicios sanitarios y patio. Véalos, de 3 a 5, solamente.

**34 PESOS: SAN LAZARO 89, BAJOS,** casi esquina a Aguila: sala, comedor, tres cuartos, cocina y baño. Informes: bufete de Arellano: M-3936.

**SE ALQUILA UNA CASA: CHAVEZ** 19, a una cuadra de Reina, con sala, saleta y tres cuartos. La llave de 11 a 5, en la misma.

## ALQUILERES

### 87 HABANA

**EDIFICIO RIVERSIDE PISOS IN**dependientes. Sala 2-3 cuartos baño intercalado, comedor fondo, cocina. Garage 15-18-25 pesos. Calle 17 esquina 26, Vedado.

**GALIANO 12, ESQUINA LAGUNAS,** primer piso, todo con balcones a la calle, frente por Galiano: sala, comedor, dos amplias habitaciones, moderno baño intercalado. Verse en horas hábiles: U-1428.

### 88 VEDADO

**VEDADO. SE ALQUILA CALLE B** Nro. 703, entre 29 y 31, chalet compuesto de jardín, portal, sala, vestíbulo, comedor, pantry, cuarto con baño, cocina, cuarto de criados, con servicio, patio chico al fondo con lavadero y vertedero. En los altos sala, cuatro cuartos grandes, baño intercalado con closet, terraza al frente y al fondo. La llave al lado.

**VEDADO, CALLE 17 ENTRE D Y** E, sala, comedor, portal, jardín tres cuartos, garage. F-5557

**55 PESOS: ALQUILO, VEDADO, 23** 26, primero y segundo pisos, independientes, acabada de fabricar: terraza, sala, comedor, 3 cuartos, baño intercalado, cuarto y servicio criados. Verla, de 12 a 5. Infrmes: M-6853, de 8 a 3 y de 7 a 9 p. m.

**CALLE 20 NUMERO 110, CASI ES**quina a 13, Vedado, cómodos y frescos altos, acabados de fabricar: 4 cuartos, baño intercalado, cuarto de criados y baño. Llave en los bajos. Informan: 15 número 351, esquina a H. Telf. F-2498.

**SE ALQUILAN LOS BAJOS DE DIEZ** y Siete número 58, moderno: sala, saleta, comedor, cinco dormitorios, etc. Verla, de 3 a 5. Informan allí.

**SE ALQUILAN BAJOS, H, NUMERO** 209, entre 9 y 11, Vedado: sala, saleta, 5 cuartos garage, etc. Informan: F-2470. Llave en Calzada 255, entre J. e I.

**CALLE 27 NUMERO 710 ENTRE A** y B., se alquilan modernos bajos, con 4 habitaciones, baño intercalado, sala y demás comodidades. Llaves en el garage. Dueño en la misma, de 9 a 11 a. m.

**VEDADO: CALLE C. NUMERO 457,** entre 19 y 21, altos, con entrada independiente: sala, comedor, saleta, 4 cuartos, servicio de criados, en 45 pesos. La llave en los bajos.

### 89 CERRO - PALATINO

**ALQUILO ALTOS CERRO 492 FREN**te Quinta Covadonga, compuestos sala, recibidor, hall, 4 habitaciones, baño completo, intercalado, comedor, cocina de gas y carbón, comedor cuarto y servicios de criados. Muy barata Informan teléfono M-2851 la lave en los bajos.

### 90 MARIANAO - REPARTOS

**ALQUILO CASITAS MODERNAS,** con dos habitaciones, cocina, patio, baño intercalado, moderna. Miramar y Avenida Columbia: 10 y 13 pesos. Telf. M-5172.

**PLANTA ALTA DE LA CASA, CA**lle Nueve entre Octava y Novena, reparto Buenavista, con tranvías por el frente y ómnibus al fondo. Se compone de sala, saleta, cinco cuartos, hall, servicio sanitarios, comedor, cocina y cuarto de criados, terrazas y garage para automóvil. Alquiler módico. Informes: Rosales, Gorrín y Mañas, edificio La Metropolitana 610. Telf. M-6946.

**SE ALQUILA LINDO CHALET MO**dern, todo confort, con todas comodidades, recién fabricado: portal granitos y azulejos sevillanos, recibidor, sala, comedor, terraza granito, cocina, pantry, servicio, habitación criados con su servicio. Agua caliente. Tres habitaciones altas, hermoso baño, dos terrazas. Patio cemento, lavadero todo azulejeado garage, habitación con servicio para chofer, altos. Gran traspatio. Calle 12 y Quinta, Ampliación de Almendares. Ruta 30, cada dos minutos.

**ALQUILO RESIDENCIA, DECORADA** buen gusto, Avenida 6 entre 1 y 2, villa «Mercedes», Buenavista: 4 habitaciones, baño intercalado, comedor 9 metros de ancho, garage 2 máquinas, 2 cuarto y servicio criados. Ley te Vidal. Telf. M-2222: 70 pesos.

**AMPLIACION DE ALMENDARES:** casa nueva, Tercera Avenida 59, entre 9 y 10: jardín, portal, garage, 4 habitaciones, lujoso baño, hermosa cocina, traspatio y lavadero: 45 pesos. Llave en el número 63: I-6205 y U-2760

### 91 JESUS DEL MONTE - VIBORA

**D.STRAMPES ESQUINA CARMEN—** Gran casa, jardines, portales, sala, hall, cinco habitaciones, comedor, pantry, cocina, dos magníficos baños, garage dos máquinas, dos cuartos y servicios criados. Verla: 2 a 6 p.m. Informan F-2090

**JESUS DEL MONTE: ALQUILO LA** casa Ensenada 2.B., casi esquina a Arango, con sala, saleta, cuatro espléndidas habitaciones con lavabos, baño intercalado completo, comedor, cocina, patio, traspatio y servicio de criados. Llaves e informes, en la misma, de 9 a 12 y 2 a 5, y en Gloria 20.

**O-FARRILL 68, ENTRE ESTEVEZ Y** Lacret, una cuadra de Estrada Palma y colegio La Estrella: jardín, portal, sala, comedor, cuatro cuartos, baño, garage y traspatio. Se alquila. Informan: F-5682.

**ALQUILO CASA: LUIS ESTEVEZ** 114, entre Felipe Poey y Heredia: jardín, portal, sala, comedor, dos cuartos, baño, cocina patio y traspatio. Abierta de 2 a 6.

### 92 SANTOS SUAREZ - MENDOZA

**SE ALQUILA: MAYIA RODRIGUEZ** número 8, altos, Santos Suárez: sala, saleta, tres cuartos, comedor, baño, cocina y demás servicios. Informan: Cerro 560. Telf. I-3282.

### 94 LAWTON - BATISTA

**ACABADO DE PINTAR, AMPLIOS Y** ventilados altos: Remedios 75, frente a Hijas de Galiacia: portal, sala, saleta, comedor, tres cuartos, cuarto y servicio criados, terraza y balcón. Telf. M-1091.

## SE SOLICITAN

### 101 PERDIDAS

**EXTRAVIADA UNA PERRITA FOX** Terrier, blanca y manchas negras, rabito mocho. Se extravió la tarde del 24 de diciembre en Infanta y Zanja, a las 6. Fué vista en este lugar y en Infanta y Concordia. Responde al nombre de "Tata». Tiene chapa número 208003. Ruego encarecidamente sea devuelta al Sr. Márquez, en Bruzón 23, Ensanche de La Habana, y será muy bien gratificado. Telf. U-6053.

### 103 CRIADAS - CRIADOS

**SE SOLICITA MUCHACHA BLANCA,** para ayudar limpieza, a cambio de clases mecanografía, taquigrafía, gramática, etc, y pequeño sueldo. Poco trabajo. Neptuno 160, altos, academia.

**SE SOLICITA CRIADA BLANCA,** para todos los quehaceres de casa de corta familia. Luz 16, altos.

**SOLICITO UNA SIRVIENTA BLAN**ca, para cocinar y limpiar a matrimonio. Dormir en la colocación. Calle 18 número 117, entre 11 y 13, bajos, Vedado.

**SE SOLICITA UNA CRIADA PARA** todos los quehaceres: limpiar, lavar y cocinar. Se paga buen sueldo. Es requisito traer buenas referencias y dormir todos los días en la colocación. Si no reúne tales condiciones, que no se presente. Dirección: Muralla número 56, segundo piso. Telf. M-8648.

## SE SOLICITAN

### 104 COCINERAS Y COCINEROS

**SOLICITO COCINERA PARA TODO,** 15 pesos. Debe ser aseada y saber trabajar, para matrimonio y niños. San Lázaro 11, entre Pocto y Dolores, Víbora.

**SE SOLICITA COCINERA PARA** corta familia. Si no sabe, no presentarse. Que duerma en la colocación: 10 pesos. H. número 555, primer piso, entre 23 y 25.

### 105 MANEJADORAS

**SE NECESITA MANEJADORA ESPA**ñola, joven y saludable, competente en el trabajo. Villegas 111, segundo piso.

**SOLICITO MUCHACHA SERIA PA**ra manejar y limpiar las habitaciones. Tiene que traer referencias y dormir en la colocación. Buen sueldo. Calle Tercera entre 8 y 10 Vedado.

### 116 SOCIOS

**SOCIO CON CINCO MIL PESOS, SO**licito para ampliar industria en marcha de grandes rendimientos. Indispensable tener referencias de primer orden. A. Suárez, Arango y Guasabacoa, Luyanó.

**SOLICITO UN SOCIO CON 250 PE**sos para un buen negocio. Informan: Monte 6 altos.

### 117 SOLICITUDES VARIAS

**SOLICITASE MATRIMONIO O PER**sona sola para encargado de casa chica, cerca Mercado. Que preste 150 pesos, habitación calle y 15 pesos. Aguila 178. Informes: Josefito.

## SE OFRECEN

### 118 CRIADAS-CRIADOS

**SE DESEA COLOCAR UNA ESPAÑO**la, para criada de cuartos o comedor. Tiene referencias, sabe trabajar y cumple su obligación. Desea casa seria. Telf. F-6244.

**OFRECESE JOVEN BLANCA, DE** buena presencia, del país, como criada de cuartos, sabe coser y bordar. Tiene buenas referencias. También es cariñosa con los niños. Informan: FO-1077.

**SE DESEA COLOCAR UNA MUCHA**cha española para corta familia y de moralidad, no le importa salir a los repartos teléfono M-4052

**EN CASA DE MORALIDAD DESEAN** colocarse dos muchachas blancas del país, una sabe cocinar, tienen buenas recomendaciones. Informan teléfono F-2617

**ENGLISH SPEAKING COLORED,** woman seeps position with english speaking fimily or american city or country has good reference call Ada: F1-7562.

**CRIADO JOVEN CUBANO MESTIZO** con buenas referencias de las casas donde ha trabajado se ofrece como criado de mano o comedor. Sirve a la rusa y sabe cumplir con sus obligaciones. FO-2940.

**SE DESEA COLOCAR UNA JOVEN** española para criada de cuartos, sabe coser y va a repartos, referencias. Teléfono F1-6011

**SE DESEA COLOCAR UNA JOVEN** española, para cuartos, comedor, o para manejar. Tiene referencias y prefiere dormir fuera. Informan: Telf. M-6895.

**SE DESEA COLOCAR UNA BUENA** criada de mano. También acepta de manejadora. Tiene referencias y es de buena presencia. Telf. M-3339.

**SE DESEA COLOCAR UN JOVEN** cubano, en casa particular, para los quehaceres. Tiene referencias. Telf. U-1869.

**SE DESEA COLOCAR UNA JOVEN** española, para habitaciones y coser. Tiene referencias de casas muy conocidas. Telf. F1-6761.

**SE OFRECE UN HOMBRE DE CAM**po, de 40 años, para andar con animales, hacer limpieza o trabajo análogo, si fuerte. Tiene recomendaciones, si desea. Telf. A5-4452. Rubén.

**SE DESEA COLOCAR UNA ESPA**ñola, para cuartos o criada de mano. Tiene buenas referencias y desea casa de buena familia. No menos de 20 pesos: F-5430.

**SE DESEA COLOCAR CRIADO JO**ven, cubano, para criado de mano o comedor, sirve a la rusa y sabe cumplir con sus obligaciones. Tiene buenas referencias de las casas donde ha trabajado. Telf. FO-2940.

**SE DESEA COLOCAR UNA MUCHA**cha española, de mediana edad, para criada de mano o de cuartos. Informan: F-6090.

**SE OFRECE UN CRIADO DE MA**no, español, sabe servir a la rusa y fregar máquinas. Tiene referencias de casas conocidas. Telf. A-0572.

**SE OFRECE CRIADO DE MANO ES**pañol, de 37 años, acostumbrado a servir en casas finas y conreferencias de las mismas. Sabe planchar ropa de caballero, es solo y va donde se ofrezca. Informes: Telf. A-0515, tintorería.

**SE DESEA COLOCAR UNA JOVEN** española, de criada de mano, sabe trabajar y está acostumbrada al servicio fino de comedor. Tiene buenas referencias y lleva tiempo en el país. Telf. FO-3260.

**SE DESEA COLOCAR UNA SEÑORA** española, de criada de mano o de cuartos. Tiene referencias y lo mismo duerme en la colocación que fuera. Informan: Telf. I-6255.

### 119 COCINERAS-COCINEROS

**UNA MUJER DE COLOR DESEA** colocarse para cocinar solo o para cocinar y hacer alguna limpieza, sabe hacer dulces. Tiene recomendaciones. Telf. F-2567

**SE COLOCA UNA ESPAÑOLA DE** cocinera, cocina bien, sabe hacer dulces, es muy aseada, trabajadora, formal, estuvo en buenas casas, sabe trabajar de todo, tiene buen carácter enforman al U-1997

**SE DESEA COLOCAR UNA COCINE**ra de color, sabe cumplir con su deber y desea casa formal. No le importa hacer pequeña limpieza. Informes: F-7261.

**SE DESEA COLOCAR UNA SEÑORA** española, para cocinar, sabe cocinar a la criolla y a la española. Es muy cumplidora y no duerme en el acomodo. Informan: A-9204, de 9 a 12 y de 2 a 6.

**SE DESEA COLOCAR UN BUEN CO**cinero y repostero, en casa particular, sabe todo lo que alcanza la cocina moderna. Es limpio y formal. Especialidad en la alta cocina. No menos de 30 pesos. Informan: Telf. M-5287, de 2 a 4 de la tarde.

**SE DESEA COLOCAR UNA BUENA** cocinera, sabe su obligación y duerme o no en la colocación. Va a los repartos. Tiene referencias y es muy limpia: M-3339.

**SE OFRECE UNA MUCHACHA PARA** cocinar y ayudar a la limpieza, es muy limpia y cumplidora de su deber. Tiene buenas referencias. Telf. M-9444

**SE DESEA COLOCAR UNA COCINE**ra de color, sabe hacer dulces y plaza y va a cualquier lugar. No se coloca por menos de 20 pesos. Telf. A-7949.

**SE OFRECE BUENA COCINERA ES**pañola, de mediana edad, sabe hacer dulces de todas clases, de frutas. Desea casa de moralidad: M-4015.

**SE OFRECE UNA ESPAÑOLA, PARA** cocinar y limpiar. Tiene referencias. Informan: Neptuno 212, bajos, entre Oquendo y Soledad.

**SE OFRECE ESPAÑOLA PARA CO**cinar, sabe de repostería. Tiene referencias. Sueldo: de 20 a 25 pesos. Telf. M-5262.

**SE OFRECE UNA BUENA COCINE**ra y repostera. Tiene referencias. Telf. F1-6171.

## SE OFRECEN

### 119 COCINERAS-COCINEROS

**SE OFRECE UNA COCINERA PE**ninsular, de mediana edad, sabe la cocina criolla y española y hace dulces. Tiene referencias. Telf. F-3012.

**COCINERO JOVEN ESPAÑOL DE**sea colocarse en casa particular conoce bien la cocina francesa, española, americana y criolla. Toda clase de repostería, pastelería y hace pan. Tiene referencias de buenas familias. Telf. F-5884

### 120 MANEJADORAS

**OFRECESE JOVEN BLANCA, DEL** país, con buenas referencias, como manejadora de niño de meses, o criada de manos. No se coloca menos de 15 pesos. Informan: FO-1077.

### 122 INSTITUTRIZ

**SEÑORA FRANCAISE DEMANDE** place dans bonne famille poud soccuper el-infants et epprendre le francais, tres douce avec les enfants, longue references: escribir señora Mathis calle 12 esq. 23. Vedado.

### 123 COSTURERAS-MODISTAS

**SE OFRECE UNA SEÑORA BLANCA** para coser y zurcir, cuidar un enfermo o para manejadora tiene referencias. Informan I-3314.

**MODISTA ESPAÑOLA, DESEA EM**pleo en casa particular, ayuda a la limpieza si es necesario. Es persona formal y cumplidora. Telf. I-5806.

### 125 CHOFERES

**SE OFRECE UN CHAUFFEUR ME**cánico para casa particular honrado, cubano, referencias esmeradas. U-6755

**SE OFRECE UN CHAUFFEUR ME**cánico para comercio o industria, conoce toda clase de máquinas, honrado, trabajador, referencias esmeradas U-6755

**SE DESEA COLOCAR UN CHOFER** mecánico, de color, con mucha experiencia y muy buenas recomendaciones. Informes: Telf. F-6561.

### 128 AGENTES-VENDEDORES

**VENDEDOR DE EXPERIENCIA, EN** los giros de especialidades y al por mayor, desea formar parte de organización de ventas, progresista en el giro de víveres o licores. Favor de llamarlo: FO-1224, exclusivamente de 2 a 3 p. m.

### 129 OFICINISTAS

**TAQUIGRAFA - MECANOGRAFA EN** inglés- español, nativa con ocho años de experiencia comercial, desea empleo permanente. R. Miraglia, Monte 263 A-7835

**TAQUIGRAFO - MECANOGRAFO CO**mercial cubano, conocimientos ingléis, ex-empleado Banco. Gelats solicita empleo comercio. Notaría u oficina seria. Teléfono A5-1711 Puig.

**SE OFRECE PARA CUALQUIER** asunto de oficina, ha cursado estudios en los Estados Unidos. Informes en Amargura No. 54 apartamenta Nro. 9

**DESEA COLOCARSE MUCHACHA** para auxiliar de oficina o atender pizarra telefónica. Llame A-9759

**PARA TRABAJOS DE CONTABILI**dad, se ofrece contador titular, mucha experiencia. Dispone algunas horas para atender libros, balances, etc. U-6322.

## Profesionales

### 1 ABOGADOS Y NOTARIOS

**DIVORCIOS**

Muy rápidos a plazos cómodos en toda la República. Cubanos y extranjeros desde 20 pesos. Matrimonios en su domicilio. Ciudadanías. Divorcios dentro de los primeros 15 días. De 9 a. m. a 6 p. m., Obrapía 17. Dr. Angel Fernández.

**NOTARIA DEL DR. MARQUEZ STER**ling. En virtud de la nueva Ley Notarial, esta Notaría por trámite judicial, se hace cargo de declaratorias de Herederos. Testamentarías, perpetuas memorias, subastas, negocios de comercio, inscripción de documentos, habilitación libros de comerciantes. Inscripción de nacimientos y ciudadanías, cambios y modificación de apellidos. Asimismo tramita con rapidez matrimonios y divorcios. Tambien se da dinero en hipoteca y se vende y compran toda clase de inmuebles. Dirigirse a J. R. Arbucia, Habana 64, altos( teléfono: A-6262

### 2 PROCURADORES

**ME HAGO CARGO DE DEDANDAS,** divorcios rápidos matrimonio notarial, cartas ciudadanía, pasaportes, declaratoria de herederos, etc. Véame, anticipo gastos. Bufete de Alberto Cuervo, edificio Metropolitana 342. M-2808 O-Reilly y Aguacate.

### 3 DRES. EN MEDICINA

**DR. JOSE ALFONSO**

Ex especialista del Centro Asturiano: ojos, garganta, nariz y oídos. Consultas mutualizables, de 10 a 12 y de 4 a 5: $1.00; de 2 a 4: $3.00. Turno fijo: $5.00. Operaciones módicas, Monte 386. Telf. M-2330.

**DR. JOSE ALFONSO**

Ex especialista del Centro Asturiano: ojos, garganta, nariz y oídos. Consultas mutualizables, de 10 a 12 y de 4 a 5: $1.00; de 2 a 4: $3.00. Turno fijo: $5.00. Operaciones módicas, Monte 386. Telf. M-2330.

**DR. BARBA INCLAN**

**MEDICO CIRUJANO**

Especialista en Huesos, Articulaciones y Músculos. Cirujano ortopédico Hospital de la Policía Nacional, asistente Hospital Mercedes y ayudante del Profesor Inclán. Consultas diarias de 2 a 3 p.m. en San Rafael 153 F, altos, entre Hospital y Espada. Consultas de $3 a $5 según hora. Telf. U-1224.

**Dr. JORGE L. DEHOGUES**

**MEDICO OCULISTA**

**ELECCION DE LENTES**

Consultas: Mutualizables de 10 a 12. Particulares: de 4 a 6: $5.00. Reina 88 teléfono M-7766

**INSTITUTO HIGIA**

**ENFERMEDADES VENEREAS (EXCLUSIVAMENTE)**

**Curación rápida y garantizada de gonorrea reciente o antigua, prostatitis, orquitis, artritismo blenorrágico, sífilis, úlceras chancrosas, impotencia. ULTIMOS MEDICAMENTOS. Método indoloro. Diatermia, fulguraciones CONSULTAS Y RECONOCIMIENTOS GRATIS, de 7 a. m. a 9 p. m. Turnos especiales. Zanja 2, altos, entre Galiano y Rayo, teléfono M-6605**

**DR. J. B. RUIZ**

Ex-especialista del Centro Gallego de los hospitales de Filadelfia y New York. Especialista vías urinarias, venéreo, sífilis y trastornos sexual. Uretroscopía y Cistoscopía. Consultas de 1 a 3 Trocadero 35.

**DR. ROSAL**

Sistema nervioso. Corazón, Medicina Interna. Consulta diaria de 4 a 6. San Miguel 117, (altos) entre Gervasio y Escobar, Teléfono U-2342.

## Profesionales

### 3 DRES. EN MEDICINA

**MEDICOS ESPECIALISTAS**

**LAMPARILLA 41, ENTRE AGUACATE Y COMPOSTELA: A-7143**

Cirujanos, parteros, OCULISTAS dentistas y comadronas, ALMORRANAS CURADAS RADICALMENTE SIN OPERACION. Impotencia, blenorragia, asma y demás enfermedades. CLINICA Y LABORATORIOS INCORPORADOS. Reconocimientos: $1.00; Consultas: 0.50; Extracciones: 0.50. Trabajos dentales garantizados. CIRUGIA PLASTICA, OBESIDAD DELGADEZ, TATUAJES, BERRUGAS SENOS, forúnculos, manchas y otros defectos quitados y corregidos. ATENCIONES: DE 2 A 7 P. M. DIAS FESTIVOS: DE 10 A 12 A. M. GABINETE: LAMPARILLA No. 41

**EL QUIROPEDISTA REY ESTA EN** la Habana. Tome nota: F-4433 y A5-5442 Peluquería «Galia», Neptuno No. 36.

**VIAS URINARIAS**

**(XCLUSIVAMENTE)**

Enfermedades de los riñones, vejiga, próstata, testículos, gonorreas y sus complicaciones. Resectoscopía de la hipertrofia prostática y electrolisis de las estrecheses uretrales. (Método Thompson). Impotencia en todas sus formas. Generandi, Cocundi, Espermatorrea. Debilidad sexual, etc. Consultas y Reconocimiento gratis 5 p. m. a 7 p. m., Consulado 39 (primer piso) entre Genios y Refugio.

**DR. ANTONIO PITA**

**Enfermedades nerviosas y endocrinas**

Contando con un bien montado instituto de Fisioterapia, Tratamiento efectivo de la neurastenia, impotencia, frigidez sexual, enfermedades crónicas y glandulares, etc. Novísimo método de estimulación Vago-Simpático. No visita, ni da consultas por Correo. Conulta previamente concedida: $10.00. Consultas, de 2 a 4 p. m. $2.00. San Lázaro 45, a una cuadra de Prado y Malecón. Telf. A-9292.

**DR. J. R. Alvarez Chacón**

**HERNISTA**

**Ex-Director de «La Benéfica». del Centro Gallego**

**Edificio «América», Jovellar esquina a N. Telfs. U-5400 y FO-1361**

**Cura radical de la hernia, sin recurrir a operación ni al uso permanente del braguero. Desprovista de peligro, dolor y complicaciones de todo género. El paciente puede continuar sus ocupaciones habituales durante el tratamiento.**

**CONSULTAS, TURNO FIJO**

**DR. FRANCISCO J. DE VELASCO**

**Corazón, Pulmones, Estómago e Intestinos.**

**DR. RUBEN DE VELASCO**

Corazón, pulmones, enfermedades de los niños. Consultas de 1 a 3, días laborables. Horas especiales, previo aviso. Salud 34. Telf. M-6068.

**DR. A. LABRADOR**

Especialidad en enfermedades de señoras, flujos crónicos, venéreos y sífilis, corazón, riñones y pulmones, inyecciones intravenosas. Se hacen toda clase de análisis. Consultas gratis de 8 a 11 media. Pagas, de 2 a 5. **Angeles No. 3, entre Reina y Estrella. A-0801**

**INSTITUTO DEL VIEJO**

**NEPTUNO 120**

Especializado en el tratamiento de enfermos de más de 40 años. Servicio permanente. Laboratorio. Visitas domiciliarias. Curaciones. Consultas. Electricidad médica. Farmacia. Especialistas. Clínica. CUOTA MENSUAL $1.50 Obsequiamos el primer recibo.

**GABINETE UROLOGICO ALEMAN VIAS URINARIAS**

Consultas gratis, de 7 a. m. a 7 p.m. y de 4.30 a 9. Consultas especiales, de 1 a 7 p.m. Jesús del Monte 135, bajos, frente a la Quinta de Dependientes. Tratamientos modernos, con vacunas alemanas para curar la Gonorrea en 15 días, sean crónicas o mal curadas. Garantizamos que no quedan recogidas. Facilidades de pago. Impotencia y debilidad sexual piel y sífilis.

**DR. ALFREDO COMAS**

Especialista del Instituto del Cancer. Enfermedades venéreas, sífilis, impotencia, afecciones de señoras, tumores del útero y pechos. Aplicaciones del Radium. Horas: de 2 a 5. Telf. M-7728, San Nicolás 70, Habana.

**DR. MESA RAMOS**

**PIEL, SIFILIS, VENEREO**

Inyecciones intravenosas, de 8 a 9 a. m. Consultas, de 5 a 7 p. m. Tratamientos: precios convencionales. Perseverancia 32, entre Animas y Virtudes.

**DR. OCTAVIO RIVERO**

**Asma, tuberculosis, enfermedades pulmonares y alérgicas. (Coriza, urticaria),**

Ex asistente Servicio del profesor Sayé, (Barcelona; ex Jefe clínico Dispensario Antituberculoso Municipal. Consultas: lunes, miércoles y viernes, 12 a 2 p. m. Hora fija, previo aviso. Campanario 43. M-6258.

**POLICLINICA INTERNACIONAL**

**Director: Dr. David Cabarrocas**

San Miguel número 130, letra B. Consultas de 9 a 10 a.m. y de 2 a 7 p. m. Excepto sábados y domingos, por turno: de $0.50, $1.00 $2.00, $3.00, $4.00 y $5.00. Consultandose primero los de más precios Tratamiento especial: Tuberculosis, Asma, Bronquitis, Reumatismo, Diabetes, Sífilis Blenorragia, Pielitis, Nefritis, Ictericia, Dispepsia, Vómitos incoertibles del embarazo con raspado o cura, Neurastenia, Ulcera del Estómago, Anemia, Disentería, Paludismo, Apendicitis. A los pobres se les consulta gratis, presentando este anuncio.

### 5 DENTISTAS

**DR. J. M. GATELL**

**CIRUJANO DENTISTA**

**Calle Habana núm. 98, entre Obispo y Obrapía.**

Especialista en extracciones, puentes, coronas de oro y platino y dentaduras postizas. Arreglo de puentes y planchas en el día. A los clientes que lo deseen los termino en 24 horas. Facilidades de pago. Consultas de 8 a 8. Telf. A-8335.

## Profesionales

### 5 DENTISTAS

**DR. ALFREDO CARNOT**

Cirujano Dentista. —Teniente Rey esquina a Mercaderes, altos. Teléfono: A-9310. Consultas diarias de 8 a.m. a 7 p.m.

**DR. ARMANDO CRUCET**

Cirujano dental y oral, de la facultal de Pennsylvania y del Garestson Hospital of Oral Sugery. Ex profesor de la Moffit Porcelain Dental School de Filadelfia.

Tratamiento médico quirúrgico de la piorrea alveolar, dentadura de porcelana, cordales impactados, Rayos X, diaterma, electro coagulación. Infrarojo, Alta frecuencia, Rayos Violeta.

**Consultas por hora fija.**

Paseo núm. 17, entre Línea y Calzada, Vedado. Telf. F-5153.

### 6 COMADRONAS

**CONSUELO RUDA**

Comadrona, ex interna de la casa de salud «La Balear». Muchos años de práctica. Consultas gratis. Belascoaín 74, altos, esquina a Jesús Peregrino. Telf. U-5824.

## COMPRAS

### 9 CASAS

**COMPRO UNA CASA EN LA HABA**na o buen punto reparto. Inversión para renta. Informes por escritos o personalmente al interesado, diríjase a Lealtad 19, bajos, Habana.

**COMPRO CASA: HABANA O REPAR**to próximo, que sea moderna, o vieja como terreno, en buen punto. También colocaría en hipoteca con buena garantía. Informes: San Lázaro 195, altos: A-9173.

**A LOS PROPIETARIOS. — COMPRO** una casa precio: $9.000 2 plantas o un solar, trato directo. Teléfono: M-8741

### 12 ESTABLECIMIENTOS

**COMPRO BODEGA O BARRA. TRA**to directamente con interesados. Antonio: A-6736, de 12 a 1.

### 15 MAQUINARIAS

**COMPRO TRAPICHE TAMAÑO GRAN**de, 2 masas, 4 piñones, 4 muelles. Tiene que estar en condiciones. Línea y 18 frente Paradero Vedado.

### 17 MUEBLES Y PRENDAS

**U-1800: COMPRO MUEBLES**

Pianos, máquinas de coser y escribir, objetos de arte, plata, porcelana, bronce, libros, antigüedades, neveras, oficina completa archivos y lámparas. Todo cuanto represente valor. «El Ras»: U-1800.

**A5-5932: COMPRO**

Muebles finos y corrientes, refrigeradores modelos 1934, en adelante, máquinas coser, escribir, objetos Arte, antigüedades, equipajes, vajillas, cristalería. Telfs. A5-5932 y A5-5931.

**U-6970: COMPRO MUEBLES, OBJE**tos de arte, vajillas de porcelana y plata, máquinas de coser, escribir, pianos, pianolas. Todo lo que tenga por vender. Operación rápida, Dinero en mano: U-6970.

**U-2530 COMPRO MUEBLES DE TO**das clases, adornos finos, pianos, máquinas coser y escribir, libros, vajillas plata. Pagamos bien. Negocio rápido. U-2530.

**M-2680: COMPRA MUEBLES**

Zapatos señora y caballeros, paga mucho. Muebles, máquinas coser, escribir, baúles, maletas, libros, adornos, divisiones, mamparas. Liquido casas completas, todo lo que usted quiera vender: M-2680.

**M-7084. — COMPRO MUEBLES MA**quinas coser, escribir, objetos arte, lámparas, pianos, porcelanas, libros, cuadros, baúles, maletas antigüedades, neveras, ropa, acudo enseguida. Teléfono M-7084.

**U-3637: COMPRO MUEBLES, PIANO** máquinas de coser, y escribir, burós, objetos de arte, lámparas, porcelanas, antigüedades, efectos eléctricos, alfombras, plata, cuadros. Pago bien, acudo enseguida. «Varadero». Teléfono U-3637.

**M-1661 COMPRO MUEBLES MODER**nos, pianos verticales y cola, máquinas coser, escribir, sumar objetos arte, joyas, oro, plata y platino. M-1661 «El Brillante», Aguila número 139.

**Compramos:**

**Brillantes, platino, plata y oro. BAHAMONDE Y CIA. (Desde 1893) Amistad 94, casi esquina a San José.**

**U-1488: COMPRO MUEBLES**

Pianos, máquinas de coser y escribir, lámparas, objetos de Arte, «La Colonial», San Rafael número 152, casi esquina a Marqués González.

**COMPRO RADIOS: U-1488**

**M-7084. — COMPRO MUEBLES MA**quinas coser, escribir,, objetos arte, lámparas, pianos, porcelanas, libros, cuadros, alfombras, vajillas diccionarios, baúles, maletas, antigüedades, neveras, ropa, acudo enseguida. Teléfono M-7084.

**U-3637: COMPRO MUEBLES, PIANO** máquinas de coser, y escribir, burós, objetos de arte, lámparas, porcelanas, antigüedades, efectoc eléctricos, alfombras, plata, cuadros. Pago bien, acudo enseguida. «Varadero». Teléfono U-3637

**COMPRO: ORO, PLATA**

Platino, joyas, objetos de arte, muebles para oficinas de todas clases, «La Nacional», Villegas número 93, entre Teniente Rey y Amargura. Telf. A-9915.

**U-2530 COMPRO MUEBLES DE TO**das clases adornos finos, pianos, máquinas coser y escribir, libros, vajillas plata. Pagamos bien. Negocio rápido. U-2530

**A-7190: COMPRO MUEBLES**

De todas clases. Pagamos más que nadie. También vendemos, cambiamos y alquilamos. No venda sin antes hacer una llamada: A-7190. Vamos en el acto. «La Casa Otero», Suárez núm. 45.

**A-9003: COMPRO MUEBLES**

**FINOS Y CORRIENTES**

Objetos arte, oficina todo, lámparas, equipajes, máquinas coser, sillones barbería, pianos, porcelana, bronce, ropa caballero. Todo lo que venda. **Telf. A-9003.**

**A-7795: CONPRO MUEBLES**

De todas clases. Pagamos más que nadie. También vendemos, cambiamos y alquilamos. No venda sin antes hacer una llamada: A-7795. Vamos en el acto. «La Honradez», Máximo Gómez núm. 85.

**M-1661 COMPRO MUEBLES MODER**nos pianos verticales y cola, máquinas coser, escribir, sumar objetos arte, joyas, oro, plata, y platino. Telf. M-1661 «El Brillante» Aguila 139.

**A-6628: COMPRO MUEBLES**

Hogar, oficinas, objetos plata, marfil, porcelana, bronce, juegos café, bandejas, estatuas, jarrones, vajillas, cristalería, lámparas, alfombras, pianos, antigüedades, baúles, escaparates, máquinas escribir y coser, archivos: A-6628.

## COMPRAS

### 17 MUEBLES Y PRENDAS

**COMPRO MUEBLES: MAQUINAS** coser y escribir y todo objeto valor. Suárez 53. Telf. M-1556.

**COMPRAMOS JOYAS**

Antiguas y modernas, con brillantes, zafiros, rubíes y esmeraldas y ... nas, oro, platino, plata y ... hasta en pedazos. Objetos de ... bandejas juegos de café, cubiertos u otros artículos. Rosarios de ... plata, con cuentas de perlas, ... amatistas, etc. Pagamos bien. ... a domicilio.

**CARBALLAL Y HERMANOS**

San Rafael 138, entre Gervasio y Belascoaín. Telf. U-5754.

**COMPRAMOS**

Máquinas de coser, escribir, ... vos, pianos, tapices, alfombras, ... jetos de arte, baúles, maletas, ... lanas, antigüedades, plata, ... finos y bronces. **Teléfono: A-96... Segunda Imperial,** Corrales 1... quina a Figuras. Atención ... tasación alta.

**Compro M-913...**

**Muebles, máquinas de coser y escribir, contadoras, vidrieras, equipajes, lámparas, radios, neveras y objetos de arte.**

**MUEBLES DE OFICINA EN GENERAL**

**Archivos metálicos, cajas de ... rro, divisiones, mamparas, café... das, barbería, molinos de café, ... pro todo. Avise a esta casa. ... mos gran surtido. Hágenos una ... sita**

**M-6720. COMPRO MUEBLES,** casas completas, piezas sueltas, máquinas coser, escribir, burós, libros, vajillas, pianos, radios objetos de arte. Nosotros compramos ... cuanto venda. M-6720.

### 19 LIBROS E IMPRESOS

**LIBRERIA MONSERRAT. — COM**pramos bibliotecas restos de ... ciones y libros e n todas cantidades vamos a domicilio, pagamos como ... die. Monserrate 137 entre Muralla y Teniente Rey.

**COMPRO LIBROS DE TODAS CL**ses y en todas cantidades. P... bien. Voy a domicilio. Diríjase a ... sé. Marí, librería «La Escuela», ... te y Egido.

**NO REGALE SUS LIBROS AN**guos, a librerías de viejo. La ... ría **ALBELA,** se los compra, pa... dole más que nadie. Belascoaín ... esquina a San Rafael. Telf. U-...

### 21 INSTRUMENTOS DE MUSICA

**COMPRO PIANOS Y PIANOLAS** viejos, rotos. No importa ma... pero sin comején. Negocio rápido Telf. X-1049.

**COMPRO PIANOS Y PIANOLAS E**... cualquier estado que se encuentren rotas, viejas, no importa marca pe... sin comején Telf. X-1865.

**U-2530: COMPRO PIANOS**

Verticales y de cola. Los pa... bien y en el acto. Telf. U-2530.

**COMPRO PIANO CUARTO COLA** ... vertical. Llame: Telf. A-6100.

### 23 OBJETOS VARIOS

**SE SOLICITA UNA UNIDAD DE**... tal con su compresor. Rafael ... Prieto. Calle 17 número 957. Tel... F-5318.

## Arrendamientos

### A-1 FINCAS RUSTICAS-URBANAS

**ARRIENDO UNA FINCA 3 CUARTOS** caballería, árboles frutales, casa vivienda agua corriente. Luz, 13 kilómetros carretera Central. Informan «Club Siboney», San Francisco de Paula.

**DESEO ARRENDAR FINCA EN LO**s alrededores de la ciudad de una o dos caballerías tenga agua y casa. Informes Salud 221 esquina a Castillejos. Telf. U-6509 Sr. Pérez.

**SE ALQUILA Y SE VENDE FINCA** Cotorro, frente kilómetro 18, casa mampostería 4 cuartos, 2 baños modernos, agua de acueducto. Alquiler 50 pesos.

**NECESITO FINCA PEQUEÑA EN** la provincia Habana, con dos viviendas, o una de dos pisos. Escriba a señora Cuesta, apartado 2542, Habana, indicando alquiler, garantía, tamaño y lugar donde esté la finca o casa.

**SE ARRIENDA O VENDE UNA NA**ve con dos casas altas, propia para almacén u otro establecimiento, tiene de fondo 548 varas cubanas, lugar inmejorable: Vives 163

**ALQUILO LINDA FINCA DE RE**creo para personas de posición, Santa Rosa, Caimito de Guayabal, kilómetro 4, carretera de la Central ... Ceiba de Agua. Informan teléfono F-2047

## Reparaciones

### 42 MUEBLES Y PRENDAS

**REPARACIONES DE MUEBLES**

**CASA «CORO»**

Barnizamos toda clase de muebles. Tapicería. Especialidad en colores. Combinaciones de maderas y chapas. Limpieza de muebles a domicilio. Estrella 27, entre Aguila y Angeles. **Teléfono: M-2127**

**EXPERTOS TAPICEROS**

**U-6211 BARNIZADORES U-6211**

Unicos en su clase capaz de satisfacer el más refinado gusto. ¿Necesita barnizar sus muebles? ¿Necesita tapizarlos? Pues cualquier arreglo que necesiten, yo me comprometo a muy bajo costo, dejárselo a entera satisfacción. Todos sus trabajos son garantizados. Uso pintura «Duco». Especialidad en mimbres. Su casa Gervasio 97-A., bajos, entre Zanja y San José o llame hoy al U-6211 y pasaré por su casa sin costo alguno. Porto y Rodríguez. Nuestros trabajos son exclusivamente a familias particulares

**TALLERES DE TAPICERIA Y PIN**turas finas de la mueblería «García y Espinosa». No pague su trabajo más que una sola vez. Mándelo a un taller de garantía, mejor trabajo y mejores precios, San Rafael entre Aramburo y Soledad. Telf. U-1424. Nota: Muebles finos y modestos a precios increíbles. Recuerde que ésta es la casa que no tiene lujo.

**REPARAMOS SUS MUEBLES, POR** poco dinero, dejándolos nuevos. Casa Pardo: U-5761. Los modernizamos, barnizamos a muñeca y esmaltamos a vapor «Duco». Pinturas mimbres a ... neveras. Tapicería en general. ... gamos espejos. Trabajos garantizados. San Rafael número 130.

**¡Repare a tiempo su nevera!**

Rionda. Esmaltados por calefacción eléctrica. Infanta 52 y medio, teléfono U-3968

M.E.C.D. 2016

## Reparaciones

### 42 MUEBLES Y PRENDAS

**BARNIZADOS, TAPIZADOS**
**U-3866. CAMBIE EL ASPECTO**
Del Hogar tapizando y barnizando todo su mobiliario. Trasforme sus muebles, en modernos, ahorrándose por este medio el hacer grandes desembolsos. Esmaltamos a máquina. Especialidad en mimbre, garantía absoluta, precios módicos. SAN RAFAEL 95, entre Gervasio y Escobar.—RODRIGUEZ Y BLANCO.

## VENTAS

### 48 CASAS

**S. DE LA V. 14 Nro. 68 CASA PIN**toresca mampostería: sala, dos cuartos, comedor, baño intercalado completo, cocina y patio sevillano, traspatio, arboleda. Informan 13 y 14, G. de la V.

**GUIRA DE MELENA, REPUBLICA** Nro. 38 Casa y accesoria, portal, sala, hall, cuartos, comed or, servicio cocina con buena fosa 800 pesos informes en Santiago de las Vegas en la calle 13 y 14

**¡ATENCION!**
La mejor residencia de La Habana, en el mejor punto de la Ciudad, tres plantas, 127 habitaciones, tres comercios, 24 metros de frente. Total: 1,507 metros. Renta: $1,300 mensuales, con la misma renta del año 1936. Contratos mensuales. Acera de sombra, propio para cine, casa de apartamentos, almacén de tabacos, tiendas, etc. Se regala a $87.00 metro. Vale a $100.00 metro. Puede dejar gran parte en hipoteca. Se acepta cualquier proposición que convenga. También se da para fabricar. Sólo trato con personas solventes, directamente. Pedro de la Cuesta: A-8697 y FO-2419.

**SE VENDE: MARQUES GONZALEZ** número 105, entre Figuras y Benjumeda, preciosa casa, construcción de primera, de gran lujo: sala, saleta corrida, cuatro cuartos, baño intercalado de colores, servicio de criados, cocina para gas y carbón, calentador, etc. 7,500 pesos; 130 metros cuadrados de superficie. Informa su propietario: Francisco Torres, Aguiar número 65. Telf. A-7830. Pueden ver la casa, de 8 a 11 a. m. y de 1 y media a 5 p.m.

**SE VENDE LA PRECIOSA CASA** San Lázaro número 76, entre Vista Alegre y Carmen, auna cuadra de la Calzada de la Víbora, construcción de primera, de gran lujo. Compuesta de portal, sala, saleta corrida, cuatro cuartos, saleta de comer al fondo, cocina, servicio de criados, baño intercalado de gran lujo: 7,500 pesos; 222 metros cuadrados de superficie. Informa su propietario: Francisco Torres, Aguiar 65. Telf. A-7830. Pueden ver la casa de 8 a 11 a. m. y de 1 y media a 5 p. m.

**HABANA: CALLE NEPTUNO, VEN**demos edificio moderno, de esquina, con 8 viviendas y 3 comercios, rentando 300 y pico. Mide 246 metros de superficie. Precio: 45,000 pesos. Otro, próximo a Belascoaín y a los Cuatro Caminos, con 1,000 metros de superficie, rentando 200 pesos. Precio: 18,500. Informes: Quintana e Hijo, Chacón 23. Telf. M-8182.

**REPARTO LA SIERRA: RESIDEN**cia en 3,000 pesos, compuesta de jardín, portal, sala, hall, 4 cuartos, 2 baños, comedor, cocina, 2 cuartos y servicio de criados, garage y patio. Precio: 3,000 pesos y reconocer 6,000 pesos en hipoteca moratoriada. Informes: J. P. Quintana e Hijo, Chacón 23: M-8182.

**REPARTO MENDOZA, VIBORA,** próximo J. Delgado, vendemos casa de 1 planta, en $5,500, compuesta de jardín, portal, sala, hall, comedor, 4 cuartos, baño completo, patio y traspatio con frutales. Mide 10 por 40. Informes: J. P. Quintana e Hijo, Chacón 23: M-8182.

**GANGA: VIBORA, CASA MODERNA,** cerca iglesia Pasionistas, parte alta, muy amplia: 3,500; otra, amplísima mucho frente, moderna, dos baños, lavadero, hermosísimo portal, etc: 2,500 pesos: X-585.

**GANGA SIN IGUAL. CASA GRANDE,** toda mampostería. Jardín, portal, sala, 3 cuartos, baño, comedor cocina patio traspatio, $1,000 al contado, $800 a plazos. Informes: M-1072.

**GANGA SEÑORES RENTISTAS, SE** venden 13 casitas en Almendares $7,800, dos grandes madera en el Cerro $2,500, cinco mampostería 5,200 pesos. Informan FO-1097 1 a 5.

**VENDO CASA: $2,500, LUYANO, Ro**dríguez entre Luco y Villanueva, preparada para altos: portal, sala, 3 cuartos, comedor, cocina y baño. Informan: Muralla número 33, altos, entre Cuba y Aguiar. Trato directo.

**AVENIDA ESTRADA PALMA 511,** entre Juan Delgado y Goicuría. Se vende, compuesta de 5 cuartos, jardines, 2 baños lujosos, 2 garages, sala, saleta, patio, traspatio, etcétera. Construcción primera. Puede verse de 3 a 6. Está vacía.

**RESIDENCIAS, GANGA**
Vendo varias casas, acabadas de construir, fabricación garantizada. Precio económico: 4,500, 6,500, $9,500 y $14,000. Pida informes: Abel Rodríguez, contratista, 11 y 12, reparto Almendares.

**SE VENDE, BUENA OPORTUNIDAD:** casa Baños 559, con sala, 4 cuartos bajos y uno alto, baño, cocina, garage, jardín, patio y traspatio. Superficie: 9 por 37. Precio: 8,000. No corredores. Informes: M-3702. Llave en la misma.

**CHALET MODELO**
**FUENTES Y E., ALMENDARES**
**LO MAS MODERNO DEL REPARTO**
Livingroom con bar, comedor, biblioteca, portal, tres grandes terrazas, cuatro cuartos, closets, lujoso baño en color, cocina en nicho, pantry, garage, cuarto de criados con sus servicios, jardín japonés, patio con lavadero. Véalo a cualquier hora.
**PRECIO MUY REDUCIDO**
**M-2863**

**REPARTO ALMENDARES, CASA** lujosísima, $1,500 y reconocer hipoteca moratoreada, Víbora: jardín portal, sala, 4 cuartos, baño intercalado, comedor cocina, patio, garage: $4,300. InformesÑ M-1072.

**GANGA: VENDO PRECIOSO CHA**let decorado, San Bernardino y Serrano: jardín, portal, sala, galería, tres cuartos, baño intercalado, comedor, cocina, patio, garage con su cuarto y servicio. Informes: San Bernardino 95, esquina a Durege. Su dueño: Pedro Pernas número 60.

**HABANA: CALLE SAN MIGUEL,** vendemos casas dos plantas, compuesta cada planta, de sala, comedor, 4 cuartos amplios, baño, cocina y servicio de criados. Renta 80 pesos. Precio: 10,000 pesos. Mide: 8.20 por 22.66. Informes: J. P. Quintana e Hijo, Chacón 23. Telf. M-8182.

## VENTAS

### 48 CASAS

**CASA EN JESUS DEL MONTE, A** una cuadra de la Calzada: sala, saleta, gabinete, 5 cuartos y demás: 5,000 pesos; dos casitas en el reparto San José, nuevas, rentan 10 pesos, por 750 pesos una finca en la Carretera Central, 7 y 3 cuartos caballerías, con más de medio kilómetro de frente en la carretera: 10,000 pesos. J. Palacios, 10 de Octubre 271, moderno.

**21,000 PESOS, GRAN CASA UNA** planta, entrada del Vedado, seis habitaciones, dos baños, hall, doble garage, 683 metros. Informes: San Lázaro 195, altos: A-9173.

**GANGA: CASA, CALLE MALOJA, A** 17 pesos metro; Salud, 115 metros, a 22 pesos; Manrique, dos plantas, agua redimida, pegada Neptuno, renta 100 pesos, en 13,000 pesos; Tejadillo: 7,500 pesos: X-1585.

**22,000 REGIA CASA ESQUINA, MAG**nífico punto Vedado, dos plantas independientes, renta 150 pesos, techos monolíticos, citarón, recientemente construída. Informes: San Lázaro 195, altos: A-9173.

**VENDO EN 27,000, REGIA CASA DE** gran lujo, como nueva, de una fabricación primera de primera, exclusivamente a familia corta, pero refinada y exigente. La doy vacía por embarcarme. Para verla cite hora: A-9173.

**EN LO MAS CENTRICO DEL VEDA**do, calle de letra, entre 19 y 21, vendo casa de dos plantas independientes. Buena renta, en $12,000. Sin corredor. Telf. U-1427.

**VENDO CASA PRECIOSA, CALLE** Fábrica, Luyanó: sala, saleta, 3 cuartos, baño completo, cocina moderna, mampostería: 3,500 pesos; mampostería, sala, 2 cuartos, comedor y cocina: 1,500 pesos. Pascual, Fábrica 51, barbería, Luyanó.

**CONCEPCION Y GENERAL LEE: SE** Venden sin estrenar, casitas, techos monolíticos: jardín, portal, sala, comedor, dos cuartos, baño intercalado, cocina, agua caliente, lavadero, lugar para guardar máquinas. Puede verse a todas horas, muy barata. Ruta 22 y tranbús V-1: M-2863.

**BARCELONA 6, ENTRE AGUILA Y** Amistad dos plantas, buen frente, se vende en 12,000 pesos. Informes: F. Novoa, San Nicolás 84, altos.

**BOLETIN DEL DIA**
**PEDRO DE LA CUESTA**
**INVERSIONES**

**SAN MIGUEL, DOS PLANTAS Y MEDIA**
Moderna, techos monolíticos, se compone de: zaguán, saleta, sala, recibidor, 6 habitaciones, 2 baños intercalados, comedor al fondo, pantry, cocina, cuarto y servicios de criados, patio. En los altos, recibidor, 5 habitaciones, 2 baños, comedor al fondo, cocina, pantry, terrazas, cuarto y servicios de criados. En la azotea dos espléndidas habitaciones. Precio: $28.000. Pedro de la Cuesta, A-8697 o FO-2419

**VEDADO, CALLE PASEO**
Modtrna, techos monolíticos citarón, 2 plantas, compuesta de pardín, portal, sala, recibidor, comedor, cocina, pantry, cuarto y servicios de criados, patio y traspatio, garage, cuarto de chofer, servicios. En los altos, escalera de mármol, 6 habitaciones, dos baños, intercalados, closets en todos los cuartos, lavaderos, terrazas. Precio: $10,000 y reconocer hipoteca moratoriada, de $8.000. Pedro de la Cuesta: A-8697 y FO-2419.

**NICANOR DEL CAMPO**
**CALLE 6 Y 15**
Chalet fabricado por Max Borges, completamente moderno, jardín, portal, sala, biblioteca, comedor, bar, cocina y pantry, cuarto y servicios de criados, garage. En los altos recibidor, tres hermosas habitaciones, baño de lujo en colores, terrazas, gran traspatio. Precio: $10.000. Pedro de la Cuesta, A-8697 y FO-2419.

**LA SIERRA**
**CALLE C ENTRE 8 Y 10**
Acera de sombra, residencia moderna, techos monolíticos, compuesta de portal, sala, hall, 4 habitaciones, baño intercalado, comedor al fondo, cocina, cuarto y servicios de criados, terraza, traspatio y garage al frente. Omnibus rutas 30 y 57. Precio: $3.000 de contado y reconocer $3.500 al 7 por 100 por tres años, pudiendo cancelar con facilidades. Pedro de la Cuesta, A-8697 y FO-2419

**ALMENDARES**
**$6.000-00**
Moderna, compuesta de: jardín, portal sala, hall, baño intercalado, comedor al fondo, cocina, pantry, cuarto y servicios de criados, traspatio y patio lateral, garage al frente y cuarto de chofer. Omnibus tranvías. Pedro de la Cuesta, A-8697 y FO-2419

**Ampliación de Almendares**
**A UNA CUADRA DEL PARQUE**
Moderna, compuesta de: jardín, portal, sala, hall, 3 habitaciones con baño intercalado, y una habitación con su baño en los altos, comedor, cocina, pantry, cuarto y servicios de criados, terraza, patio y traspatio, garage al frente. Techos monolíticos y citarón. Precio: $6.000. P. de la Cuesta, A-8697 y FO-2419

**ALTURAS DE ALMENDARES**
**$12.000-00**
Ave. Central No. 29, casi esquina a Ave. de la Victoria, residencia de dos plantas. Precioso chalet, compuesto de jardín, portal, sala, recibidor, comedor, cuarto árabe, grandiosa terraza cubierta de cristales, pantry y cocina y servicio auxiliar. Escalera de caoba, en los altos, 4 habitaciones, baño intercalado, dos terrazas, con preciosas vistas al Bosque de la Habana. En el sótano, garage para dos máquinas, dos cuartos de criados y servicios, etc. Está vacía véala a todas horas. Pedro de la Cuesta. A-8697 y FO-2419.

**SOLARES**
Alturas de Almendares, Ave. Central, en la parte más alta, lindando con el Bosque de la Habana, mide 18 de frente, por 46 de fondo, total 875 varas. Un regalo, a $3.25. P. de la Cuiesta, A-8697 y FO-2419.

Almendares, calle E entre 14 y 16, acera de sombra, único por fabricar. Mide 10 por 47, a $3.50 vara. Pedro de la Cuesta, A-8697 y FO-2419

Miramar, 5a Ave. esquina de fraile, cerca del reloj, mide 29 por 53 vs. a $10.00. La única que queda a este precio. Otra esquina en la 5a. Ave. y La Copa, a $4.00. Pedro de la Cuesta, A-8697 y FO-2419.

La Sierra, esquina de fraide, mide 23.17 por 21.65 total 503 varas en la calle 8 y A. Calle asfaltada y ómnibus y tranvías. Precio: $2.200. Pedro de la Cuesta, A-8697 y FO-2419

Columbia. Al costado de las casas de Barraqué calle 6a Ave. entre I y E, regalo un solar plano y firme, que mide 11.60 vs. por 69 total 808 vs. en $1.000. Acera de la sombra. Pedro de la Cuesta A-8697 y FO-2419.

Calzada de Columbia, al lado del Consejo Corporativo. Precioso solar propio para todo, tiene 2.511 varas, se regala a $2.50 vara. Puede dejar $3.000 hipote,a moratoriada. Véalo, Pedro de la Cuesta, A-8607 y FO-2419

**OBRAPIA NUM. 36**
**DEPARTAMENTO NUM. 1**

**AVENIDA ESTRADA PALMA 511,** entre Juan Delgado y Goicuría, Se vende compuesta de 5 cuartos, jardines, 3 baños lujosos 2 garages, sala, saleta, patio, traspatio, etc, Construcción primera. Puede verse de 3 a 6. Está vacía.

## VENTAS

### 48 CASAS

**TENGA CASA PROPIA**
En los bellos Repartos Almendares y La Sierra. Acabadas de fabricar. Calle E., 3 cuartos y demás comodidades, $5.500; Calle C, $6.500; Calle B, 4 cuartos y demás comodidades $7,500 Calle 8, chalet, $9.500; Calle Consulado 4 cuartos, $7.500; Calle Consulado 3 cuartos, $5.500; Calle 10, 4 cuartos, $7.500; calle 10, 3 cuartos, $6.000; Nicanor del Campo, bellísimo $8.500; Calle 26, Miramar, chalet, $8,000; Calle 30, 4 cuartos etc. $9.500. Para verlas y demás datos: Victoriano Alvarez, 14 esquina a D. FO-3786

**¡MIRE QUE GANGA!**
Casa nueva, clara, cómoda y saludable, para persona de gusto que desee vivirla, 7 por 16 metros: $8,000, dejo $2,000 en hipoteca. Véala, de 2 a 5 p. m. Lagunas 29. Dueño: U-5590.

**EN MARIANAO, CALLE SANTO TO**más número 22, vendo bungalow de madera y tejas, pisos mosaicos: portal, sala, 3 cuartos, comedor, cocina, servicios y patio. Precio: 550 pesos contado. Informes: Real 146, Marianao: FO-7457. Dr. Novoa. Su solar: 8 por 33 varas.

**VERDADERAS GANGAS: VENDO** cuatro casas modernísimas, inmediatas a Belascoaín, con sala, antesala, cuatro cuartos, comedor, baño intercalado, cocina; precio, $4,500; $4750 y $5250. Otras cuatro casas, dos plantas modernas, próximo Reina; sala, saleta, tres cuartos, baño completo; precio $5,850; $5,500; $5,350; $5,250. Informa: señor Escobar, San Rafael 101, altos apartamento No. 9, 8 a 11 y media. Varias más. Vedado, Almendares, Víbora, Sierra. Véame.

**PONOLLAR Y CIA., CONSTRUIMOS,** reformamos o bras grandes y pequeñas, precios económicos, estilos modernos, detalles idem, elegancia y comodidad. Llamad FO-2856 presentamos planos y detalles gratis sin compromisos, comisión corredores.

**VENDEMOS Y COMPRAMOS CASAS,** solares, finca. Dinero en hipoteca en todas cantidades. Seriedad y rapidez. Montalvo y López, Aguiar 81, departamento 325, Banco Boston. Telf. M-3872.

**Precio de ganga**
**VENDO**
**JESUS DEL MONTE 417**
**Casa de Manpostería, azotea y tejas, 530 metros planos de superficie. Compuesta de sala, saleta, un salón corrido de 4.20 por 17 metros, dos cuartos, cocina de gas, dos baños con servicios completos y un hermoso sótano. Unica oportunidad. Escríbanos y gustosamente lo atenderemos. Informes: Calle F número 34, Vedado, Habana, Oficina de Inversiones.**

**GANGA**
Vendo en la Víbora, casa moderna de mampostería, toda decorada, techo monolíticos: jardín, portal, sala, comedor, 2 cuartos con closets, baño de lujo, hall, cocina y servicio de criados. Terreno: 525 metros, en 3,500 pesos. Informes: I-3457.

**NO COMPRE: VALDES I-6235,** fabrica a $20.00, citarón y monolítico. Lo mismo en el Vedado, que en la ciudad. Naves: $17.00 metro. Se deja parte en hipoteca. Reformas, reparaciones, marcos de caoba. ¿Cuánto tiene usted?

**VENDO CASA CON PORTAL, SALA,** 2 cuartos, comedor, cocina, servicios sanitarios gran patio. Precio: $1.000, $500 entrada y $500 en pagarés. Verla: Grant y Rivera. Barrio Azul. Habana, bodega.

**SANTOS SUAREZ, VENDO: PORTAL** sala, comedor, dos habitaciones y demás comodidades. Santa Emilia entre Paz y Gómez. Informes: Paseo 101, altos, esquina a Quinta 12 p.m.

**AVISO**
A los propietarios que no tengan dinero y quieran arreglar su casa. Yo se la arreglo y no le cobro nada, con la condición de que yo se la alquilo. Aguila 178. Por Correo: José Extachoti.

**SE VENDE UN CHALET MODERNO,** de dos plantas. Planta baja, distribuido sala, comedor, pantry, cocina, cuartos criados, baño criados, despensa, garage y cuarto y baño chalet. Alto: terraza, cinco cuartos con closets, dos baños. Véase en Paseo Nro. 58 entre 3a y 5a Vedado. Ultimo precio: 18 000 pesos.

**VENDO LA CASA DE UNA PLAN**ta, Mazón número 30, cerca de la Universidad, con garage, cuatro habitaciones, tres baños, lujoso comedor, precioso patio andaluz. Toda decorada con gusto, muy clara y fresca. Informan en la misma, tratando exclusivamente con el comprador.

**SANTOS SUAREZ. CASA CON POR**tal, sala, 3 cuartos y demás servicios a 12 pesos vara, 207 varas. Con facilidades de pago. Dueño Iravedra, San Bernardino y Paz, altos.

**SE VENDE EN $7,500 CHALET DE** dos plantas independientes, 400 metros, renta 80 pesos, informa su dueño San Mariano 106 entre Felipe Poey y Heredia, Víbora.

### 49 SOLARES

**SOLARES EN LA HABANA**
**SE VENDEN**
a) Solar esquina de fraile, San Carlos y Maloja, 18 por 26 varas. Precio: $8,000.
b) Solar, calle Estrella, entre San Carlos y Marqués González, 8 por 35 varas. Precio: $3,900.
c) Solar, calle Estrella, entre Plasencia y Xifré, 8 por 25 varas. Precio: $2,200.
**INFORMES: NOTARIA DEL DR. GRAU**
**OBISPO No. 75 TEL. M-8167**

**SE VENDE LA MEJOR ESQUINA DE** fraile del Vedado, para fabricar 4 pisos, calle 23 esquina a Baños: 22.66 metros por la calle 23 y 36 metros por la calle de Baños, a 35 pesos el metro. Tiene la cloaca a dos metros y 50 centímetros de profundidad, circunstancia que permite sótanos para garage, cuarto de criados y demás servicios. El Municipio ha aprobado ya que en el Vedado se pueden construir 4 pisos. Esta esquina con el sótano, que se puede hacer por la profundidad de la cloaca, equivale a cinco pisos sin elevador. Pídale a su arquitecto que le redacte un proyecto de Casa de Apartamentos y verá que se magnífica inversión y producirá inmejorable renta. También se presta para residencia de lujo. Informa su propietario: Francisco Torres, Aguiar número 65. Telf. A-7830.

**VENDO SOLAR MIRAMAR ESQUI**na 29 por 30 varas parte alta medida ideal nada mejor situada Séptima Avenida esquina 26, precio situación directamente dueño Rodríguez FO-2212

## VENTAS

### 49 SOLARES

**PARCELITAS ESPECIALES URGE VENTA DE TODAS LAS MEDIDAS EN LO MEJOR DE ALMENDARES, LA SIERRA Y VIBORA**
De centro: 12 por 23, 12 por 35, 11 por 33, 10 por 23.94, 10 y 20 por 45 y 47 11.70 por 23.78 a $2.50, $3.50 y $4.20; esquinas: 22 por 23, 23 por 33, 23 por 23, a $2.50 y $4.25; Víbora: Libertad entre Juan Bruno Zayas y Cortina, acera sombra, 30 por 40 metros, a $2.50 metro. Para verlas y demás informes: Victoriano Alvarez, 14 esquina a D., Almendares: FO-3786.

**COMPRENOS GANGA A PLAZOS CO**lumbia dos grandes solares $1.00 vara otros ampliación Almendares $1.75 y $2.00 vara. Varias parcelas. Informan: FO-1097 1 a 5.

**SOLARES VEDADO, LO MEJOR DE** calle 23 entre magníficas fabricaciones, inmensa ganga, $3,300.00. Otro $4,500, calle 19 $1,500. Calle 27. Emilio Rodríguez, Aguiar número 98, teléfono M-6886.

**SOLAR DE ESQUINA, CALLE 19,** Vedado, $5,000, mayor ganga, mejor oportunidad para fabricar o especular, 5 rutas ómnibus por su frente. Emilio Rodríguez, Aguiar número 98, M-6886.

**VENDO SOLAR DE MI PROPIEDAD** 556 varas en $1,500 libre de gravamen bien situado, alto, llano. Nicanor del Campos, Alturas de Almendares. M-6886. Aguiar 98.

**REPARTO MENDOZA. (VIBORA).—** Se vende el solar de Santa Catalina y Cortina 20.58 metros frente por 30 fondo. Total 860 varas. Dueño: Muralla 78

**VARIOS SOLARES REPARTO MI**ramar, parcelas. Alturas Almendares, Ampliación desde $2.00, 2.75 por 3.00 y 4.00 22.73 por 29 varas. Vedado, 12x37 casas, fincas grandes, chicas, Varadero, Kawuama, lotes al mar, Vapor 45 Hurtado U-1405

**REPARTO KOHLY, ALTURAS. —** Solares y lotes terreno desde 3 pesos vara. Dos solares chicos frente Avenida Central cuadra y media Puente Almendares 587 v2) y 459v2, v2. También en el Vedado, esquinas de 25 y 32 y 30 y 30 y 29 y solares frente calle 29 entre 30 y 28. Facilidades pago. También en Avenida Columbia, cerca Belén. Trato directo. Manzana Gómez 264.

**CUATRO CAMINOS DE FALCON** (Arroyo Arenas) Vendo o alquilo un lote de terreno yermo, próximo a la Escuela Rural, mide 7,000 metros. Informes Tels. F-4047 y A-7341 señor Díaz.

**JESUS DEL MONTE: VENDO BA**rato, solar de esquina, a la brisa, Avenida General Lee y Goicuría, 555 varas, fabricado, asfalto, alumbrado. Varias guaguas y tranvías a dos cuadras: U-2667. Espada y Concordia, bodega.

**EN AVENIDA DE LOS PRESIDEN**tes, de 23 a 27, vendo parcela de esquina, con mil metros de superficie. Informes: Sra. Vda. de Dobal, en E. entre 23 y 25.

**SE VENDE LA ESQUINA DE PA**seo y Calzada, de 35 por 33 metros Manzana de Gómez 264.

**SE VENDE TERRENO CALLE 25** entre 24 y 26, de 16-52 por 31-24 varas con una nave construida a 6 pesos vara contando nave. Manzana de Gómez 264.

**REPARTO MIRAMAR**
Solares: calle 14 entre Quinta y Tercera: $4.10 vara; calle 16, entre Quinta y Séptima, sombra: $5.00; Quinta Avenida, frente al Reloj, sombra: $8.00 Varias esquinas, desde $3.25 vara. Quinta Avenida, cerca calle 30, esquina fraile: $4.00 vara y muchos más con facilidades de pago. También parcelas, desde $2.00. Olózaga, 8 y Tercera, Miramar: FO-3306.

**VENDO 2 SOLARES 10X47 CADA** uno Lanuza entre B y C apliación de Almendares y media cuadra de la línea de la Playa a 2 pesos 60 centavos la vara. Informan 7a Nro. 504 Vedado. F-4584

**VEDADO: SOLAR**
Sombra: $15.00 metro, 22.50 por 50 metros. Lo más alto y mejor del Vedado, único por fabricar, entre calles D. y Baños. Olózaga: FO-3306.

**SOLAR IDEAL PARA FABRICAR,** a la brisa, llano y punto alto, cuatro cuadras Calzada Columbia, Avenida Séptima entre 1 y 2. Mide 18 por 47 varas, a $1.25 vara. Dueño: Telf. FO-3134.

**REPARTO ZICH**
**ALTURAS DE LA HABANA**
Lotes, solares y casas a plazos cómodos en el lugar más alto, fresco y saludable de la Habana. Precioso panorama de toda la ciudad. Agua, luz, teléfono. Cuatro líneas ómnibus Manzana de Góme 211. Telf. A-6390.

### 50 FINCAS RUSTICAS

**VENDO FINCA, PROXIMO AL RE**parto Lawton, 110,000 metros. Precio: a 20 centavos metros. Informes: J. P. Quintana e Hijo, Chacón 23: M-8182.

**LA MEJOR FINCA PARA GANA**do, Santa Clara, 100 caballerías toda empastada de yerba paraná, 3 bateyes, buenas casas, agua, corrales, recogedores, embarcadero de ganado, romana, paradero gas-car, grandes facilidades de pago. G Mauriz, M-7586 Metropolitana 538.

**VENDO CEIBA AGUA, UNA CABA**llería, fabricada, arboleda, frutales palmar, pozo, 3.000 pesos. Otra pequeña carretera, fabricada, pozo, frutales, 1.400 pesos, facilidades pago, Juan Miguel Fernández, Vereda Nueva.

**VENDO UNA CABALLERIA FREN**te Santiago Vegas, llana, colorada, casa, aguada, arboleda frutales 5.500 pesos. Finquita carretera Santiago, colorada, aguada, arboleda, palmar, 3,000 pesos. Cano, Obrapía 46.

**VENDO FINQUITA DE DIEZ MIL** varas en la Central juntoal al Caimito del Guayabal. 200 frutales variados en producción, terreno de primera. Precio: dos mil pesos. Informa su dueño Balbino Díaz de la Serna, Caimito del Guayabal.

**FINCA RUSTICA, 35 CABALLERIAS,** a 9 kilómetros de Amarillas, provincia Matanzas, con palmares, lagunas, barrios, cuartones, cercada, propia para crianzas, terrenos cañeros. Crúzale ferrocarril al ingenio. Precio: $10,000. Telf. U-5772.

**FINCA EN CARRETERA**
Término de Marianao linda con El Chico dos ypico caballerías, árboles trasiego, pozos, en 12,500 pesos o vendo la mitad. Facilidades pago. Romay Santa Catalina 64 entre Armas y Porvenir Víbora. No corredores.

### 51 ESTABLECIMIENTOS

**APARATO DE FRITA. SE VENDE** el más lujoso y más fuerte de la Habana. Jesús Benítez, 15 Nro. 29 esquina a B. Lawton.

**POR TENER QUE EMBARCAR VEN**do Pierce Arrow 5 pasajeros del 31 abierto, carrocería especial Prescott, Prado 16 Telf. A5-1821

**VENDO 250 PESOS CAFE-LECHE**ría en esquina con largo contrato una casa Huéspedes amueblada, una bodeguita surtida en 150 pesos. Villegas y Teniente Rey Vidriera Café Alfredo.

**SE VENDE PROPIO PARA DOS SO**cios o matrimonio una cocina y comedor con todos los utensilios y buena venta por lo que ofrezcan. Informan Concordia y Amistad (Bodega) por Avelino

## VENTAS

### 51 ESTABLECIMIENTOS

**VENDO FARMACIA BARATA, CON** buen diario. Si no tiene todo el dinero, le doy facilidad. Punto inmejorable. Es una gran oportunidad. Dr. Díaz Marrero, Habana y Lamparilla.

**GANGA, SEÑORES COMERCIANTES** se vende café cantina fonda, zillares, vidriera y cabaret. Todo en 2.000 pesos; una bodeguita en $700 o menos. Informan FO-1097 1 a 5.

**SE VENDE LA VIDRIERA DE TA**bacos y cigarros y quincalla, de Monte y Cienfuegos, «La Zambumbia», por no poderla atender. Informes: en Sol y Aguacate, vidriera del café.

**$250.00 VENDO CASA PRODUCTOS** del país buena barriada, mucha clientela. La existencia lo vale. Sol 91. Yanes.

**SI SON COMPRADORES Y CONOCEN DE NEGOCIOS, VEAN ESTOS. SE CONVENCERAN**

**VENDO GRAN CAFE CANTINA, CA**lle Neptuno con 6 años de contrato, le quedan a su favor 30 pesos de alquiler; precio 5.000 pesos. Informes: Galiano y San José; Café «Mediodía». Manuel Torres.

**NECESITO SOCIO PARA UNA BA**rra con poco dinero, vende 50 pesos diarios, queda pegada a Galiano. Informa: Galiano y San José. Bar «Mediodía». Manuel Torres.

**BODEGA, CALLE NEPTUNO, CON** 3.000 pesos mercancía, vende 70 pesos diarios, 5 años de contrato, 40 pesos alquiler, casa particular para familia, la doy a prueba. Informa: Galiano y San José. Café «Mediodía». Manuel Torres.

**NECESITO SOCIO PARA LECHERIA** con poco dinero, se necesita sepa trabajar. Informes: Galiano y San José. Café «Mediodía». Manuel Torres.

**VENDO CASA INQUILINATO, CA**lle Galiano con 30 habitaciones, casa huéspedes San Rafael. Informa: Galiano, San José. Manuel Torres.

**SE VENDE UNA VIDRIERA DE CI**garros por no poder atenderla su dueño. Precio módico. Informan en O-Reilly 11. Café Nalón. Pregunte por Suárez.

**VENDO GRAN TINTORERIA Y** tren de lavado, maquinarias nuevas, en 1,500 pesos. Tengo el negocio que usted quiera en propiedades. Benjamín García Galiano 125, café.

**¿USTED QUIERE COMPRAR O** vender: café, restaurant, hoteles, bodegas, barras, casas de huéspedes, vidrieras tabaco, fincas urbanas. Tengo los mejores negocios al alcance de todos. Dinero en hipotecas. Llevo 40 años en el giro. **Carballo, café «La Diana»**, de 2 a 6 de la tarde.

**BARATO VENDO MI CAFE, POR NO** poderlo atender. Informes: San Isidro y Habana, bar. José.

**¡MIREN ESTOS NEGOCIOS!**
Barra, café y fonda, en Calzada: $2,600; una bodega, no paga alquiler: $1,000; lechería: $800.00; otra: $550.00; arriendo cantina, restaurant de hotel; una fonda: $800.00; vidriera de todos precios; uno que sepa el giro de panadería, tengo negocio grande para él; vendo bar-cantina, renta diaria: $120.00 a $130.00, en $10,000. Estos si son negocios de un próspero Año Nuevo. Monte y Zulueta, **café «Internacional». Pérez, de 1 a 5.**

### 52 BOVEDAS Y PANTEONES

**BOVEDA. VENDO EN EL CEMEN**terio dos años hecha, con osario, tapa de granito, por embarcarme. Precio: 90 pesos, dueño: Vedado calle Dos 271 entre 31 y 33, Angel.

### 53 AUTOMOVILES - ACCESORIOS

**TRAIGANOS SU CARRO USADO CO**mo entrada y sin efectivo le daremos otro carro más moderno a pagar con amplias facilidades. Un automEvil más moderno. Tiene menos gastos de mantenimiento. J. Ulloa y Cia. Prado 5.

**SE VENDE CAMION FORD DE 1936** de reparto carrocería de fábrica se da barato, puede verse en Concepción de la Valla 27 para más informes Monte 130.

**LA TASACION DE J. ULLOA Y CIA,** por su automóvil usado no es ficticia, lo mismo si usted compra otro carro usado que si lo compra nuevo. Su carro le servirá como efectivo de entrada para comprarnos uno usado o nuevo. Prado 5, la casa de los carros usados baratos.

**AUTOMOVILES. — POR VIAJE** se vende lujoso automóvil Buick Nro. 67 del año 1937. Hotel Presidente departamento 614.

**GANGA; VENDO FORD 1929, BUE**na condiciones, 4 puertas, cerrado, gomas Baloom: 175 pesos. Moressi, 12 y B., Almendares.

**SE VENDE UN STUDEBAKER PRE**sidente, con 6 gomas, buen estado de pintura. buen motor Espada 26 pregunte por Mendoza o Andrés.

**VENDEMOS MARQUET CERRADO,** cuatro puertas, baúl, buena pintura, seis ruedas con gomas casi nuevas, propio para alquiler. Precio: 175 pesos. Monte 46, mueblería Aplanadora. M-1920

**LIQUIDACION DE AUTOS DE USO**
Chevrolet del 36 y 37, Ford 34 y 36, Lincoln 36 y 37, Plymouth del 36, Dodge y Buick del 36 y 37. Todos estos carros son R. y G. (Recondicionados y garantizados). **Auto Mundial S. A.**, Vedado; Carlos III y Subirana, San Lázaro 99.

**MAGNIFICA OPORTUNIDAD FACILIDADES**
Ford 31 cuatro puertas, cuatro cilindros como salido de fábrica, Equipado seis ruedas de alambre 16 pulgadas y seis gomas sin estrenar. Neptuno 205 A, entre Lucena y Marqués González.

**OPORTUNIDAD PARA EL QUE NE**cesite un automóvil barato. Tenemos diez automóviles chicos, reparados y funcionando perfectamente. Buenas marcas. Tenemos carros y precios increíbles. Agencia Ford de Marianao.

**FORD 1935, DOS PUERTAS, ACABA**do de pintar, funcionando perfectamente. Se vende en 400 pesos. Facilidades de pago. Agencia Ford de Marianao.

**VICTORIA FORD 1931, MUY ECO**nómico y bien cuidado. Se vende con poco dinero y fáciles plazos. Véalo si está interesado en comprar automóvil. Agencia Ford de Marianao.

**OPORTUNIDAD: POR EMBARCAR** vendo Plymouth de Luxe del 37. Verse: Siete entre 4 y 6, La Sierra. Telf. FO-3780.

**POR TENER QUE EMBARCAR VEN**do Pierce Arrow, 5 pasajeros del 31, abierto carrocería especial. Prescott, Prado 16 Telf. A5-1821

**SE VENDE EN MUY BUEN ESTA**do un automóvil Buick de siete pasajeros. Informes I-3041

## VENTAS

### 53 AUTOMOVILES - ACCESORIOS

**AUTOS DE USO**
**ASOMBROSA LIQUIDACION**
1937 Lincoln Zephyr, nuevo, con radio, a precio de usado.
1936 Ford de lujo, con baúl.
1937 Pontiac de lujo, con baúl.
1935 Ford, 4 y 2 puertas.
1935 Graham 4 puertas.
1934 Ford 2 puertas.
1934 Chevrolet 4 puertas.
1935 Chevrolet 4 puertas, baúl.
Y muchos más, de todos precios.
**Grandes facilidades de pago**
**AGENCIA "PONTIAC"**
**Marina núm. 64, (frente al Torreón).**

**"SUPERSERVICIO"**
**AGENCIA DE AUTOMOVILES DEL VEDADO S.A. 23 Y J. VEDADO**
Los mejores talleres para toda clase de reparaciones y marcas de automóviles.
**PLANTA DE ENGRASE**
Con sistema de lubricación comprobada. Ahorre sus gomas y evite desgracia. Compruebe su dirección con nuestro aparato
**K. R. W. BEAN**
**UNICOS EN CUBA**
Grandes existencias de carros de uso en liquidación, con facilidades de pago. 23 y J., Vedado, Telf. F-2986. 53

**CHEVROLET DEL 31 DOS PUER**tas con magnífico motor y acumulador nuevo 165 pesos. Lamas, General Lee 312 entre Paz y Gómez, Telf. I-3512, urge venta.

**OPORTUNIDAD PARA EL QUE NE**cesite un automóvil barato. Tenemos diez automóviles chicos reparados y funcionando perfectamente. Buenas marcas, tenemos carros y precios increíbles. Agencia Ford de Marianao.

Camión Chevrolet para transporte, año 1935, con doble goma, carrocería nueva de paquete, marcado, en precio rebajado y con facilidade de pago. Agencia Ford de Marianao.

Victoria Ford 1931 muy económico y muy bien cuidado, se vende con poco dinero y fáciles plazos. Véalo si esté interesado en comprar automóvil

### 54 MAQUINARIAS

**COMPRAMOS UNA CAJA REGIS**tradora National Cash de 99.99, una máquina de sumar, un diferencial de dos toneladas, un guinche y una concretera grande. Todo de uso. Informan en Monte 335 de 2 a 3 p.m. Ferretería.

**BOMBA «NEPTUNO», MOTORES** eléctricos automáticos. La Casa de los Motores, Egido 39. Reparaciones de bombas y motores.

**SE VENDE TRACTOR FORDSON, EN** perfecto estado de funcionamiento, con o sin arado. Precio del tractor: $100.00. Informan: F-4444.

**SE VENDEN EN PERFECTO ES**tado de conservación 1 motor de vapor de 20 H.P. 1 Conductor esterelizador, 1 máquina de cerrar latas y 20 moldes de hierro para fábrica de jabón. Informes: Sr. Sardiña. Teléfonos XO-1518 y F-4198 o al apartado de Correos Nro. 2418 en la Habana.

**VENDO CALDERA VERTICAL NUE**va 60 H.P. Calderas 3, 5, 10, 12 20 H.P. Calentador para hotel. Autoclave para laboratorios. Máquinas de vapor 25 H.P. Rodríguez, Santa Catalina 15, Cerro. Teléfono I-6993.

**CARPINTEROS**
Gran existencia de maquinarias modernas, montadas en cajas de bolas, cepillos, garlopas, trompos, sinfines, sierras circulares, sierras para calar, péndulos, escoplos, espigadoras, colas de pato, tornos, soldadores eléctricos, barrenas dobles, tarugueras, muñoneras, machiembradoras, trompos oscilantes para lijar, mandriles en bolas y motores Diessel. Informes: José Vidal Cuba Nro 3 Habana. Teléfono A-9643

**VENDO PLANTA DE HIELO YORK** 1, 2, 3 y 4 toneladas, Molinos para cacao, maiz y sal Nordid 6 mazas 24 por 9. Bombas Triplex P.P. 450 galones p. m., Donkeys duples 1, 2, 3, 4, 5, 6 y 12 pulgadas Cortina Salmuera y expansión directa. Pailas de cobre, tachos 3 centrífugas 18 por 30 y bombas de vacío, máquina de vapor 10 por 100 H. P. Cepillo 4 caras Fay Escoplos de barrera cadena. Turbinas 2, 3, 4, 5 y 6 pulgadas. Croches 20, 60, 150 y 200 H. P. Compresor de aire 4x4 y 6x6. Motor de petróleo M. W. M. Diesel 120 H. P. Vinches de vapor eléctricos y de mano. Correas y poleas, diferenciales 3, 4, 6 y 10 toneladas. Motor eléctrico 150 O. P. 720 revoluciones, tijera y punzón para herrería, Camión volteo. Planta de éter. Manila Nro. 12 Cerro Hilario García. I-5619

### 56 MUEBLES Y PRENDAS

**FAMILIA VENDE PRIMERA OFER**ta lujoso juego cuarto chiforrobe tres cuerpos, coqueta barras de nikel cromo, butacón comedor renacimiento tipo bargueño baratísimo, recibidor modernos. Concordia 127 Belascoaín y Gervasio.

**FAMILIA VENDE URGENTEMENTE** regio juego cuarto modelo elegantísimo tres cuerpos, butacón, chiforrobe 145 pesos, otro divino 90 pesos. Comedor Renacimiento, completamente nuevos, 65 pesos. Figuras 22 frente Manrique.

**¡UNA GANGA!**
Finquita media caballería, tierra primera, casa vivienda, casa tabaco, pozo inagotable, a dos cuadras carretera. Precio mínimo: 1,600. Arboles frutales. Agapito Correa. Rosa 14, Güira de Melena.

**MUEBLES A PLAZOS**
Y al contado. Casa Hierro, Compostela y Merced. Precio de liquidación, desde los más modestos hasta los más lujosos. Tomamos muebles usados en fondo. Vea nuestra exposición: M-1220. Alquilamos muebles.

**VENDO PRECIOSO CUARTO, TRES** cuerpos, Arte Moderno, completo. Está como nuevo, propio para persona que se case. Es una ganga. Vendo, además, un comedor Renacimiento, sala y recibidor. Prado 27, altos.

**EL MOBILIARIO COMPLETO DE** un café en prudencial oferta, véalo en Oficios 110 apartamento 24.

**VENDO JUEGO CUARTO 3 CUER**pos moderno de caoba completo, tipo grande sin estrenar. Informes en San Benigno 462 entre Santa Emilia y Zapotes, R. Vidal.

**VENDO JUEGO DE CUARTO, MO**derno, 3 cuerpos: 65 pesos; juego sala, sofá 3 cuerpos, 9 piezas: 35 pesos, butacón; livingroom fino: 15 pesos. Dragones 48, entre Galiano y Rayo.

**SE VENDE FINO JUEGO DE SALA,** de Damasco. Consta de un sofá, dos butacas, cuatro sillas y una mesa. Precio módico. Animas 3, altos.

**JUEGO CUARTO, MODERNO: $18.00** lunas y bastidor nuevos; el de 3 cuerpos, menos de $32.00; radio muebles: 10 pesos, por pronto embarque. Sitios número 40, entre San Nicolás y Rayo.

## VENTAS

### 56 MUEBLES Y PRENDAS

**SE VENDEN JUEGO DE SALA,** cuarto, cuadros, lámparas y adornos. Embarco el sábado: Alamo, calle 4, entre 1a. y 3a., La Sierra.

**LIQUIDO SILLONES PORTAL, TA**buretes, mesas, aparadores, sillas, vitrinas, propios finca, ciudad; suntuoso comedor Renacimiento Español; sala y cuarto, ultramoderno. «El Corazón de Jesús», Salud 47, entre Manrique y Campanario: A5-5932.

**BIBLIOTECAS ESTILO «RENACI**miento». Vendo juego recibidor, burós, sillas giratorias, máquinas sumar, calcular, escribir, tarjeteros, armarios de acero, archivos, cajas de hierro, Kardex, pupitres, rejas, divisiones. O-Reilly 58, entre Habana y Compostela.

**JUEGO DE CUARTO MODERNO: 15** pesos; otro, 3 cuerpos: $35.00; otro, caoba, último estilo, escaparate lunas: $10.00; camas: $4.00, sillas, sillones y aparador, baratísimos. Maloja 81, entre San Nicolás y Manrique.

**POR EMBARCAR, VENDO TODOS** los muebles de la casa, son de lujo, Arte Moderno. Verse todo el día: Malecón 6-A., bajos.

**NECESITO DINERO. CUARTO: 70** pesos: $130.00, con chifforrobe, 3 cuerpos; $200.00, comedor, Renacimiento; Arte Moderno: $55.00; recibidor inglés: 50.00; escaparate 8.00. Sitios 111, entre Campanario y Lealtad.

**FAMILIA VENDE REGIO CUARTO** 3 cuerpos butacón tiradores largos 125 pesos, lujoso comedor estilo bargueño. Lámpara madera 20 pesos. Nevera Frigidaire 55 pesos. Recibidor espejo 40 pesos. Salud 54 Escobar y Lealtad.

**PARTICULARES. HOY MISMO UR**me vender juego cuarto 3 cuerpos 27 pesos otro regio lujoso $68, comedor renacimiento, $62; sala renacimiento $47, todo nuevecito Escobar 9, San Lázaro y Lagunas.

**VENDO HERMOSO JUEGO CUARTO** tres cuerpos, está como nuevo, ocho piezas, puede verse en Compostela 145, entre Acosta y Jesús María 2o. piso altos tienda.

**PELOTARI EMBARCA Y VENDE** juego cuarto 3 cuerpos, caoba, 8 piezas, chifforrobe, butacón; sala, 9 piezas, escritorio Ministro, sillas, libreros, neveras Siberia, máquina Singer ovillo. Belascoaín 52, bajos, al lado Escuela Medicina.

**VENDO DOS SILVER FOX BUEN** precio por ausentarme. Amistad 68, apartamento 722. Verlos, de 6 a 8.

**FAMILIAS, GANGA: VENDO JUE**gos de cuarto, de 3 cuerpos: $98.00; otro: $115.00; otro: $140.00; comedor Renacimiento Español: $70.00; Arte Moderno: $50.00; juego de sala, 9 piezas: $40.00; recibidor: $42.00; living room: $98.50. No pierda esta oportunidad, San Nicolás 63, al fondo de «La Epoca»

**NEVERAS**
Americanas, reconstruidas, garantizadas de todos tamaños y precios, **Refrigeradores** de uso, de todas marcas y precios. Rionda, Infanta 52 y medio, entre Desagüe y Benjumeda: U-3968.

**LA CASA MON**
**HERNIOLOGO DE GARANTIA**
**(67 años establecidos)**
El braguero patento «Mon», contiene cualquier hernia, es inoxidable y puede bañarse con él puesto. Cojines de aire franceses, descenso de estómago, colón y riñones. Nuestras fajas medicinales son recomendadas por los señores médicos.
**Escríbanos o visítenos**
**Neptuno Nro. 177¼. Telf. U-2534**

**"LA HONRADEZ"**
**MUEBLES MODERNOS**
Nuevos y usados, vendemos a plazos y contado, muy baratos. También cambiamos y alquilamos. No compre sin visitar esta casa.
**«LA HONRADEZ»**
**Máximo Gómez 85**
**entre Aguila y Amistad.**
**A-7795.**

**MUEBLES BARATOS**
**Liquidación permanente de Radios, Juegos de Sala, Cuarto y Comedor. A VERDADEROS PRECIOS DE GANGA**
**VENGA A VERNOS EN SEGUIDA**
**AHORRARA DINERO. FACILIDADES DE PAGO. TOMAMOS SUS MUEBLES A CAMBIO**
**"LA CASA LOPEZ"**
**BELASCOAIN 76 ENTRE JESUS PEREGRINO Y POCITO TELEFONO U-1541**

Liquidamos un variados surtido en lámparas y objetos de arte y plata.
**"LOS TRES HERMANOS",**
**Consulado núms. 94 y 96. M-3534.**

## VENTAS

### 56 MUEBLES Y PRENDAS

**FAMILIA PARTICULAR VENDE LU**joso cuarto de último estilo propio persona de gusto y comedor renacimiento cueros policromados todo sin estrenar. Pocito 22, Santiago y Marqués González.

**JUEGOS COMEDOR FINO: $40.00**
Arte Moderno y Renacimiento; de cuarto, moderno: $35.00; sala: $25.00; recibidor: $18.00. Gran surtido en piezas sueltas: muebles para oficina, pupitres, chaisselongs, paravanes, ceniceros, objetos arte. Compramos y cambiamos. «La Casa Inglesa», Salud 9, esquina a Rayo: M-7179.

**MUEBLES EN GANGA: CONS**truídos con las mejores maderas y estilos modernos y elegantes. Grandes facilidades de pago. Admitimos muebles en cambio. Visítenos y se convencerá. Díaz y Chao, Neptuno 197 y 200, entre Belascoaín y Lucena: U-5154.

**MUEBLES BARATOS**
No compre ni cambie sus muebles, sin visitar esta casa. Encontrará lo que necesita, a precios sumamente baratos. Gran surtido en juegos cuartos, dos y tres cuerpos; sala, todos estilos; comedor, Arte y Renacimiento, e infinidad de piezas sueltas. Construcción garantizada. Todo a precios sin competencia. Tomamos sus muebles en parte pago. Fíjese bien: «La Casa Bahamonde», Monte número 146, entre Carmen y Figuras.

**REGISTRADORAS «NATIONAL»**
Compramos, vendemos y repasamos. Molinos de café. «La Nacional», Villegas 93, entre Teniente Rey y Amargura. Telf. A-9915.

**OFERTA ESPECIAL: JUEGOS DE** cuarto, completos, con elegante butacón, desde $100.00; living-room de brazos forrados, estilo clásico y moderno, a precios increíbles. Visite la mueblería y tapicería García Espinosa. La casa que no tiene lujo, San Rafael entre Aramburo y Soledad. Teléfono: U-1424. Mejores muebles, mejores precios. No cobramos lujo—entre otras razones—porque somos obreros directores y propietarios. Nota: La entrega de muebles al interior, un 20 por ciento más barato.

**MUEBLES A PLAZOS**
Juegos cuarto: $8.00 fondo; sala: $5.00 fondo; comedor: $8.00 fondo. Cambiamos muebles. Tomo en fondo. Precios sin competencia.
**"LA VICTORIA"**
**Monte 193, Telf. M-7458**

**Muebles Finos y Modestos**
No pague lujo, la mueblería «El Fénix» de Neptuno y Soledad, presenta los últimos modelos en juegos para cuarto, comedor, sala y piezas sueltas,
**al contado y a plazos**
Compramos y cambiamos sus muebles de uso, por nuevos. Haga una visita a esta casa.
**«EL FENIX»,**
Picos, Carballido y Compañía, Neptuno y Soledad, U-1360.

**"LA PREDILECTA"**
**LA CASA QUE NO COBRA EL LUJO**

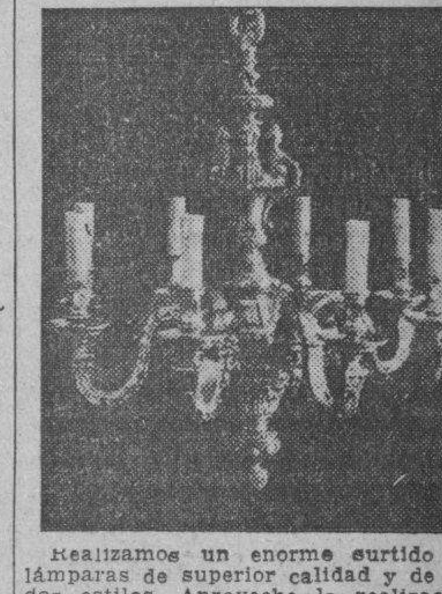

Realizamos un enorme surtido de lámparas de superior calidad y de todos estilos. Aproveche la realización de fin de año. Gran surtido en adornos propios para regalos. San Rafael y Oquendo (al lado del Bar). U-2530.

**FAMILIAS: VENDO URGENTE**mente juego cuarto de 3 cuerpos con elegante butacón, sin uso alguno, por la mitad de su valor; otro de tres cuerpos también, de siete piezas; otro de comedor, Arte Moderno; un chaislong, imitación de cuero; y un sofá y dos butacones, forrados todos de damasco. Todos estos muebles están flamantes. Aproveche esta oportunidad, que necesito vender rápidamente, San Rafael 143 ,letra E., entre Aramburo y Soledad.

**SALUD 9**

**LAMPARAS: DESDE $1.00**
Gran variedad en estilos; gran surtido en objetos arte; relojes de pared, cuadros, máquinas coser, radios, neveras, ceniceros, chaisselongs, baúles y maletas, desde $1.00 hasta $35.00. Visítenos y saldrá complacido. «La Casa Inglesa», Salud número 9, esquina a Rayo. Telf. M-7179.

M.E.C.D. 2016

# VENTAS

## 56 MUEBLES Y PRENDAS

### ANTIGUEDADES Y OBJETOS

De Arte: crucifijos de tallas admirables, cuadros de mérito, bandejas juegos de café, cubiertería, candelabros, escribanías, jarras, palanganas y otras cosas. Toda plata legítima. Alhajas antiguas y modernas en profusión a precios reducidos.

**CARBALLAL Y HERMANOS**

San Rafael 128, entre Gervasio y Belascoaín. Telf. U-5744

### CAPAS Y FLUSES, DESDE $2

**RADIOS, DESDE $5.00**

Camisas, pantalones y zapatos, liquido una gran existencia, procedentes de subastas; muebles oficina, máquinas escribir, sumar, coser. Véalas: Monserrate número 39 y parque Zayas. «La Hispano Cuba».

### MUEBLES EN GANGA

Juegos de cuarto Arte moderno: $4.00 mensuales; comedor, caoba, último estilo: $3.00 mensuales; sala y recibidor, modernísimo: $3.00 mensuales: juego de cuarto tres cuerpos caoba, últimas creaciones: $5.00 mensuales. Precios muy bajos.

**"LA EMINENCIA", NEPTUNO 188**

**Entre Gervasio y Belascoaín. U-2427**

### JOYAS

Compramos, cambiamos y pignoramos toda clase de alhajas modernas y antiguas de platino, oro y plata, con y sin brillantes y piedras, relojes de oro, rosarios y artículos de plata. **La Segunda Imperial: A-9640**. Vamos a domicilio. Necesitamos mercancías. Pagamos bien. Solicitamos lotes.

### MUEBLES A PLAZOS

Y al contado Casa Hierro, Compostela y Merced. Precio de liquidación, desde los más modestos hasta los más lujosos. Tomamos muebles usados en fondo. Vea nuestra exposición: M-1220. Alquilamos muebles

**VENDO JUEGO CUARTO 3 CUER-** pos 9 piezas 80 pesos, comedor, 60 pesos, recibidor 40 pesos, máquina Underwood 20 pesos. Coser Singer ovillo 25 pesos. Reloj pared 3 pesos. Otros objetos. Aguila 139.

### MAQUINAS ARCHIVOS

BUROS

CAJAS

PUPITRES

Materiales de Colegios

**DINERO Y JOYAS**

Fluses y capas, a $2.00, procedentes de subastas.

**"LA HISPANO CUBA"**

**Monserrate y Parque Zayas. Telf. A-8054.**

### MUEBLES EN GANGA

Juegos cuarto $30.00; idem 3 cuerpos: $40.00; sala: $15.00; comedor: $30.00; escaparates: $9.00; con lunas: $15.00; mesas correderas: $5.00; aparadores: $6.00; 6 sillas y 2 sillones: $10.00; neveras: $10.00; máquinas de coser y escribir. Se cambian y compran toda clase de muebles, pagando más que nadie.

**«LA PRINCESA»**

San Rafael 107, entre Escobar y Gervasio. Telf. U-5926.

### SALUD 11

Juego cuarto: $25.00; sala: $10.00; recibidor: $25.00; comedor; escaparates, camas, neveras, aparadores, sillas, sillones, lámparas, etc.

Oficinas, burós, archivos, cajas de caudales, vidrieras barberías, barberías completas.

Atención: mesa de billar, carambolas; equipajes, contadoras. Precio de ganga. Visite esta casa.

**COMPRO, CAMBIO Y VENDO M-9136.**

### LAMPARAS

Realizamos un variado surtido en lámparas de cristal, estilo Colonial, de bronce, en los estilos Veneciano, Inglés, Luis XV, Trianón y Luis XVI y otros objetos propios para personas de gusto.

**«LA ZILIA»,**

Aguila número 63, entre Virtudes y Animas.

Telf. A-9044.

## 57 UTILES DE OFICINA

**MAQUINAS DE ESCRIBIR, SU-** mar, muebles de oficina, bibliotecas, juegos recibidor estilo Renacimiento, burós de cortina, pupitres, sillas para colegios, tarjeteros, libreros, O-Reilly 58, entre Habana y Compostela. Telf. M-8638.

### MUEBLES DE OFICINA

**VENDO Y COMPRO**

Burós, sillas giratorias, pupitres, libreros, satélites, juegos de recibidor.

**MAQUINAS DE ESCRIBIR**

Sumar, calcular, mimeógrafos, adresógrafos.

**CAJAS DE HIERRO**

Cajas de archivos, armarios de acero, archivos, tarjeteros, Kardex. Aproveche la liquidación de un lote de máquinas de escribir y sumar.

**COMPOSTELA 43, entre O-Reilly y Progreso. Telf. M-8081.**

**O-REILLY 58. Telf. M-8638.**

# VENTAS

## 57 UTILES DE OFICINA

**OFICINAS: CAJAS CAUDALES**

Archivos, burós, mesas satélites, mimeógrafos, adresógrafos, contadoras, máquinas coser «Singer» y escribir de todas marcas, compramos. Pagamos bien. «La Nacional», Villegas 93: A-9915.

### BOLSA DE MUEBLES

**DE OFICINA**

**Archivos acero «Art-Metal»**

**muebles de caoba sólida; tarjeteros de control visible, Postindex; máquinas de escribir.**

**"L. C. SMITH"**

**y «Corona» portátil; máquinas de sumar «Corona»; relojes marcadores «Cincinnati».**

**Compostela 53 y 55, entre Obispo y Obrapía. A-7744.**

## 58 LIBROS E IMPRESOS

**VENDO: DICCIONARIO ENCICLO-** pédico Hispanoamericano, todo tafilete 28 tomos: $40.00; Tesoro Juventud, 20 tomos; Enciclopedia Británica, Diccionario Sopena y otros, San Rafael 141, (lado bar), bajos.

### LIQUIDACION DE DIEZ MIL LIBROS

Iniciamos ahora nuestra venta eliminatoria de un sinnúmero de obras literarias, técnicas y científicas, rebajadas notablemente, muchas con descuento de más del 80 por ciento de su precio corriente. No deje pasar esta oportunidad que tardará algún tiempo en repetirse. Ediciones originales y selectas, completas y auténticas. Hay libros de autores como Blasco Ibáñez, Myrian, García Vicente Le Bon, Castelar, etc., y los precios comienzan en 10, 20, 30 y 40 centavos.

**LIBRERIA "ALBELA"**

**Belascoaín y San Rafael: U-5783**

**Apartado 511. Habana.**

**BIBLIOTECA PARA PROFESIONAL** en Concepción número 373, Lawton, Habana. Telf. X-2859. Se venden dos estantes de cedro, con la Enciclopedia Jurídica Española, Interpretación Código Civil Martínez Ruiz; Revista Derecho Privado, Código Civil Comentado Manrera. Diccionario Alcubilla y otras obras completas de Derecho.

## 59 RADIOS

**POR TENER QUE MUDARME VEN-** do muy barato mi radio Grunow cuatro bandas 6 bombillos, está como nuevo puede verse a todas horas Castillo 49. Telf. A5-5012.

## 60 INSTRUMENTOS DE MUSICA

**VENDO EN MUY BUEN ESTADO** piano pequeño propio para estudio marca «Monarch», modelo alemán, puede verse Escobar 69, bajos.

**A PARTICULARES VENDO PIANO** juego de sala, otro cuarto, caoba, buró, radio y varias lámparas y columnas, 14 Nro. 318 entre 19 y 21. Vedado.

**VENDO PIANO CON BANQUETA,** barniz flamante, teclado muy blanco, funcionando perfectamente, para personas de gusto refinado: 50 pesos. Es una ganga. Estrella 132, bajos, casi esquina a Escobar.

**VENDO GRAN PIANO EUROPEO, DE** marca muy acreditada y está nuevo. Se da barato. Urge venderlo, por fabricación. Venga y véalo en Dragones frente al teatro Martí, peletería «Saratoga», de 8 a 12 y de 2 a 6.

**PIANO 'KARN', COMPLETAMENTE** nuevo. Se vende a la primera oferta. Suárez 53.

**COMPRO PIANOS Y PIANOLAS EN** cualquier estado que se encuentren rotas, viejas, no importa marca, pero que no tenga comején Telf. X-1865.

**VENDO PIANO MODERNO EN FLA-** mantes condiciones, magníficas voces se da barato, véalo en Aguila 139 'El Brillante».

### LA PREDILECTA

**LA CASA QUE NO COBRA EL LUJO**

**SOLO POR ESTE MES**

Realizamos pianos a precios increíbles y con grandes facilidades de pago. Tenemos el piano que usted necesita. Lo mismo para profesional, que para estudiante. En alquiler desde $2.00 mensuales. San Rafael y Oquendo. (al lado del Bar). U-2530.

**SUS PROBLEMAS EN PIANO SE-** rán satisfactoria y económicamente resueltos. Llame enseguida I-5430. Petets Sanson son la confianza de nuestro mundo musical desde muchos años

**«LA INTERNACIONAL» DE SAN** Rafael 57 esquina a Campanario, vende los mejores pianos, cuarto de cola y verticales, europeos y americanos. Facilidades pago La Internacional teléfono A-6100

# VENTAS

## AFINADORES

**$2.00 SOLAMENTE LE CUESTA AFI-** nar su piano poniéndole cuerdas nuevas gratis, siendo pocas las rotas. Reparaciones baratísimas. Oiga al afinador tocar lindas piezas. Oscar: Telf. X-1049

**AFINE SU PIANO POR $3.00, CON** toda garantía y seguridad. Manuel Domínguez afinador-mecánico y barnizador de pianos, graduado en la escuela «Danguard», en New York. Taller de Reparaciones, Dragones entre Prado y Zulueta Telf. M-3040

## 61 DE ANIMALES

**VENDO 26 PALOMAS MENSAJERAS,** anilladas. Pertenecieron a la S. Colombófila de La Habana, casi al precio de las corrientes. Vendo también, parejas sueltas y un palomar grande. Prado 47, altos.

**ANIMALES. — TRES CABALLOS** de trote de silla con sangre árabe, un caballo de paseo moro azul se venden juntos o separados. Acueducto de Santa María del Rosario.

**EN 30 PESOS, VENDO CABALLO DE** monta y tiro. Está gordo y sano. Para verlo: Luisa Quijano 41, Marianao. Telf. FO-7140.

**SE VENDEN VACAS DE RAZAS, RE-** centinas y próximas y novillaje de pura raza. También aves, Arroyo Naranjo 68, esquina a Luz. Pregunte por Raúl, de 8 a 9 a. m.

**SE VENDE UN ZORRO (RENARD)** negro, legítimo, nuevo. Puede verse, de 9 a 2 de la tarde, San Lázaro 198, primer piso, casi esquina a Galiano.

**SE VENDE CABALLO ESPAÑOL, DE** trote, semental de pura raza. Informes: F-4444.

**VENDO HUEVOS PARA INCUBAR** y aves adultas de las razas Leghorn blanca y Rhode Island Red, lo mismo de Exposición que de Postura. Unico criador en Cuba que posee ejemplares con records Oficiales sobre 300 huevos. Terrada, Villa Caridad, reparto Arday( Los Pinos.

**VENDO A PRECIO DE SITUACION,** mulos, carros y arreos de todas clases caballos, mulos de monta, y Pony, 4 potros sementales, 7 y media cuartas, bonito color; 40 mulos criollos, domados de monta y cerreros cerrados, para lecheros y un burro semental, criollo; una cesta de mimbre, con sus arreos, montura y una Pony Domingo Jarro, Marina y Atarés, Jesús del Monte X-1876

## 62 OBJETOS VARIOS

**VENDO MOLINO DE PIEDRA FRAN-** cesa, para pastas y otros usos; varios extinguidores de incendio, para guaguas y para establecimientos; troqueles para hacer ligas de hombres, imitación carey: X-1427.

**100 CARTAS Y 100 SOBRES FINOS,** impresos: $1.20, $2.00 y $2.20; 100 tarjetas visita o comerciales 50 centavos, $3.00 $1.00. Imprenta Obispo y Habana, vidriera.

**SE VENDE DIVISION MODERNA** de cedro y cristal, machimbrada. San Lázaro 130 altos esquina Aguila

**BILLAR EN MINIATURA, SE VEN-** de a precio de regalo, con sus tres bolas de marfil y seis tacos. Costó 300 pesos y se da baratísimo. Está flamante. Puede verse en la calle 12, esquina a C., reparto Almendares, villa «Granados», de 11 a 3 de la tarde, o de 7 a 9 de la noche.

**COMERCIANTES. — GRAN LOTE** mercancías precios especiales, llaveros, leontinas cromadas, despertadores bolas billar, camas Simons, relojes bolsillo, pulsera, radios modernos, lámparas. Envío interior. Aurelio Fernández Egido 18, bajos.

**VIDRIERAS NUEVAS Y DE USO, A** precios económicos, propias para tiendas tabacos y cigarros, exhibiciones, etc. «La Nueva Industria», Lamparilla núm. 48.

### VIDRIERAS, CONTADORAS

Vidrieras de todas formas y tamaños, mesas Vitrolite, sillas, banquetas, exprimidores frutas, pasteleras, caja caudales neveras, molinos café picadoras de carne, rebanadoras jamón, contadoras «National». Compro, cambio y vendo.

### MAQUINAS ESCRIBIR Y COSER

Archivos, tarjeteros, sillas giratorias, libros, mesas para máquinas. Véame antes de cambiar, comprar o vender sus muebles de oficina, divisiones, mostradores. Casa Cano, Habana 116 y medio, entre Teniente Rey y Amargura. Telf. A-8607.

### SALUD 11

Urgente: caja hierro 6 puertas y chicas, precios reducidos; contadoras, vidrieras, frigidaire, fuente soda, archivos, burós, neveras propias establecimiento, cantinas, cuadros, mesas billar carambolas, ventiladores, sillas café, mesas. No cierre trato, sin vernos. También compramos. Visite esta casa. Salud 11: M-9'36.

# Dinero-Hipotecas

## 63 SOLICITUD

**DINERO**

Sobre joyas, en todas cantidades. Casa Hierro, Aguila 131, casi esquina a San José. Telf. M-2637.

**PRESTO DINERO DESDE $500.00** en adelante, en primeras hipotecas. Interés desde el 6 por ciento. No corredores. Telf. A-6836. Campanario 90, bajos, entre Neptuno y San Miguel, Sr. Correa.

## 64 OFERTAS

### DINERO

Doy grandes y pequeñas cantidades en primero hipoteca desde el 7 por ciento en adelante, para la Habana y sus barrios. Compro y vendo casas, solares y créditos hipotecarios. Compro y vendo Bonos y Acciones.

**Julio C. Granda**

Obrapía 33. Telf. M-5921 y FO-1668

**SUSCRIBASE Y ANUNCIESE EN EL «DIARIO DE LA MARINA»**

# Dinero-Hipotecas

## 64 OFERTAS

**DOY DINERO EN HIPOTECAS, AL 7** por ciento, cualquier cantidad. Operación en 24 horas. También sobre bóvedas, panteones, condominio, alquileres, etc. Alberto Cuervo, edificio La Metropolitana 342, O-Reilly y Aguacate: M-2808.

**DINERO**

No pierda tiempo. Cuando necesite tomar dinero en hipoteca o pagarés, vea a M. Fernández, San Ignacio 50. Telf. M-9272, de 2 a 5. Operación rápida y absoluta reserva.

### DINERO

Sobre joyas, en todas cantidades.

**«LA PERLA»,**

Animas 84, casi esq. a Galiano.

Telf. A-8222.

## 65 BONOS Y VALORES

**COMPRO BONOS Y ACCIONES DEL** Banco Asturiano, Compañía Cubana de Electricidad, Bonos Centro Gallego. También se pignoran. Compro y vendo Bonos y Acciones de todas las Compañías cotizables y no cotizables en la Bolsa. Manuel Piñol, Obrapía número 17

66

**CAJAS RESERVADAS**

Las tenemos en nuestras bóvedas construídas con todos los adelantos modernos y las alquilamos para guardar valores de los interesados. En esta oficina daremos todos los detalles que se deseen.

**N. GELATS Y COMPAÑIA**

106 Aguiar 108 esq. a Amargura.

# PARA LAS DAMAS

## 70 INTERES PARA LAS DAMAS

**POR 50 CTS. SE CORTA Y ENTA-** lla su vestido, el modelo que usted escoja. Se dan clases corte y costura y de sombreros, sistema Martí. Se reforman sombreros todo a precio muy módico, Amistad 70

**¡FUERA CANAS¡ OBTENGA UN** hermoso color: negro, castaño o rubio, usando la tintura «La Favorita». Teñido de cabello: $3.00. Estuche: $1.00. De venta en todas las farmacias. Depósito: Virtudes número 28, casa «Pilar»:; M-9392.

**MODISTA: DESEA CASA PARA CO-** ser por día, acostumbrada coser casas alta sociedad; también en mi casa recogiendo, probando domicilio. Telf. A-9804.

**«CELESTINA» LIQUIDA TODOS LOS** sombreros de invierno, por atender los próximos carnavales. Tiño, reformo y plancho: 30 cts., San Rafael 41, (una cuadra Ten Cent).

**CORTE Y COSTURA**

**$1.50 MENSUAL**

**ACADEMIA «SANTA TERESA»**

San Rafael 71, entre Campanario y Lealtad. Hágase profesora en tres meses. Desde la primera clase usted podrá cortar sus vestidos por figurín. También clases por correspondencia. Pidan la primer lección, incluyendo 3 centavos para franqueo: A-6874. Servicio de ómnibus. A-9222

### CLINICA DE FAJAS

Arreglamos fajas por poco dinero. Vendemos artículos para fajas. Hacemos cualquier modelo. Corsetería «Habanera», Neptuno 138, entre Lealtad y Escobar. Telf. M-7519, ortopedia Carrasco.

### "La Casa Barata"

**AMISTAD 70**

**ENTRE SAN RAFAEL Y SAN MIGUEL**

**Venga a ver la Gran Venta de Retazos, Sombreros y Vestidos de Señoras y Niños.**

**Se hacen vestidos a la medida de seda, la hechura que quieran,**

**$2.00, de algodón: $1.50**

**SE REFORMAN SOMBREROS SE PLANCHAN, ENGOMAN, TIÑEN: 25 CTS. BORDADOS, MONOGRAMAS, INCRUSTACIONES**

### SISTEMA "ALEMANY"

**INSTITUTO NACIONAL DE CORTE Y COSTURA**

San José número 9. Creadora: señora Matilde Alemany. Método reconocido y autorizado por la Secretaría de Educación y el supremo arte del buen vestir, garantizando la enseñanza por este famoso método. Numerosas profesoras siéntense orgullosas de haber obtenido el título de capacidad. Pueblo: no se dejen sorprender por cierto sistema que dice ser oficial, siendo incierto; pues todos los sistemas tienen el mismo derecho (declaración de la propia Secretaría de Educación); y si no es hogarista o normalista, no alcanza plaza. Sépase, no la estafen. Sucursales: Compostela 114; Atocha 6, Cerro; Aguiar 43, segundo piso; Neptuno 212; Aguila 83, Apodaca 71, segundo piso; Avenida Acosta 70, Lawton; A. Ramírez 18, frente a la quinta de Dependientes Consulado 92; Jesús María 22; y 12 y B., reparto Almendares. Clases nocturnas. Vendemos métodos.

### MODISTA

***Rosalía Hernández***

**San Rafael 152-B., bajos, esq. Oquendo: U-3127.**

**Dobladillo de ojo a**

**2 cts. vara**

**Forramos hebillas a máquina.**

***Precios muy economicos***

**Plisados de todos tamaños bordados, festones y ojetes en colores. Forramos botones. Hacemos vestidos de alta costura y económicos.**

**TENEMOS MENSAJEROS**

# PARA LAS DAMAS

## 70 INTERES PARA LAS DAMAS

### VELLOS

Extirpación definitiva de los vellos de la cara, muslos, piernas, etc. Tratamiento garantizado .Sra Alexander, calle Tercera número 405 entre Dos y Cuatro. Vedado

### LOLITA CARRASCO

**FAJAS, AJUSTADORES, CORSELETES**

ELEVATOPSIS, la faja para corregir los descensos del cólon, estómagos y riñones, hernias y eventraciones. **Neptuno 121, altos,** teléfono: U-6252

### JOSEFINA

**Neptuno núm. 121, altos. (La modista de moda).**

Si tiene poco dinero, visite a Josefina y le reformará sus vestidos y sombreros usados. Su mejor vestido de alta costura, lo encontrará en casa de Josefina, Neptuno 121, altos.

# ENSEÑANZAS

## 75 PROFESORAS - PROFESORES

**SEÑORITA DE BOSTON, GRADUA-** da de College, tiene algunas horas libres para dar clases a domicilio de perfecto inglés. Sabe algo de español. Telf. A-8918.

**ACADEMIA DE AGRIMENSURA Y** Bachillerato «Cardero». Avisa a sus alumnos haberse trasladado a San Miguel 270-G. (por San Francisco). Se repasa Agrimensura, Bachillerato y Normal, siguiendo planes oficiales. Ingresos a Ingenieros. Especialidad miembros del Ejército y la Marina. Queda abierta la matrícula para comenzar el 17 del corriente.

**DISTINGUIDO ARTISTA RECIEN** llegado del extranjero ofrece clases de inglés y piano a cambio de habitación amueblada. Dirigirse a P. Leyssac, Industria 14 segundo piso

**MISS CHRISTIAN TIENE HORA** disponible para dar clase inglés o francés especialidad en conversación. Prepara alumnos para exámen. Línea esquina a 4 F-7486 y F-5960.

**ROBERT SCOTT Y MARY SCOTT,** americanos que enseñan en dos importantes colegios en el Vedado, dan clases de inglés privadas y colectivas a domicilio o en su casa. Método americano, muy claro y rápido. Clases de francés por profesor competente: Telf. F-2845 Línea 214, entre J y K.

**PROFESORA DE PRIMERA Y SE-** gunda Enseñanza, sistema pedagógico, años de práctica. Clases a domicilio y en casa Inglés para preparatoria. Doy referencias: F-2635, Línea 759.

**PROFESORAS TITULARES A DO-** micilio, Colegios y en nuestra casa, español, inglés, 1a y 2a Enseñanza, piano, taquigrafía Pitman, labores, mecanografía. Educación Física, bailes clásicos y carácter. F-4761

**PROFESORA DE INSTRUCCION** elemental y superior, con magníficas referencias se ofrece para dar clases a domicilio. Avisos al Telf. F-4153

**GARANTIZO HABLARA INGLES,** gramática, lectura dictado comercial. Especialidad para sostener conversación, prepara para viajes y exámenes. Competente profesora americana. Campanario 130, altos, antes Galiano 93

**PROFESORA INGLESA DA CLASES** a domicilio o particulares. Llame a U-3763

**INGLES, TAQUIGRAFIA (INGLESA** y española). Teneduría. Cálculos Mercantiles. Aritmética. Algebra, Caligrafía. Mecanografía y Ortografía; $6.00 mensual, a domicilio, por el profesor F. Heitzman. Sitios núm. 10, altos. Teléfono A5-1822.

**SEÑORA JOVEN CON TITULO MA-** gisterio, ofrécese para dar clases a domicilio 1ra. y 2da. enseñanza; especializada en Aritmética y Gramática. También las doy en mi casa particular. Teléfono A5-0071.

### WALKER SCHOOL

**1511, 23rd St.**

**between 24th and 26th, Vedado**

**Private and Collective Classes**

Clases de Primera Enseñanza en idioma inglés, por profesores americanos e ingleses. Las clases comenzarán el próximo día 3 de enero. También las asignaturas de Comercio, Taquigrafía, Mecanografía, Teneduría, Aritmética, Gramática, Ortografía, Procurador, Química Industrial, Inglés, Francés, Alemán, etc. Informes: Walker School, calle 23 número 1511 entre 24 y 26, Vedado. Telf. F-5096.

**PREPARATORY SCHOOL**

Calle 11 Nro. 266 esquina a I Vedado F-4296. Inglés y español en todos los grados. Se admiten niños de ambos sexos. También pupilos y medios pupilos. Servicio de ómnibus.

**PROFESORA DE INGLES E INS-** trucción a domicilio. Ha trabajado en buenos colegios y tiene recomendaciones de los mismos. Telf. F-3261

**ESTUDIO «LUCILLE». TITULO TO-** da clase de bailes teatrales y de salón, cubanos y americanos, 2 profesoras. Especialidad en rumba, taps, bailes acrobáticos. Malecón 339. Teléfono U-2238.

### ESTUDIE POR CORREO

**La Academia «Rabiña», en Neptuno 78 y 80, esquina a Manrique. Telf. M-7849,** tiene organizado clases por correspondencia desde hace años, habiendo prestado gran beneficio a aquéllos que tienen deseo de prosperar. Estudie las asignaturas siguientes: Taquigrafía, Mecanografía, Teneduría, Aritmética, Gramática, Ortografía, Procurador, Química Industrial, Inglés, Francés, Alemán, etc. Informes: **Academia «Rabiña», Neptuno 78 y 80, esquina a Manrique Telf. M-7849.**

# ENSEÑANZAS

## 76 COLEGIOS

### SAN ELOY

**Colegio y Academia.** Fundado en 1907. Primera y Segunda Enseñanza: Preparatoria, Bachillerato, Comercio, Idiomas, Cultura Física, Cursos preparatorios especiales. Admitimos pupilos, medios pupilos y externos. Quinta Menocal Samá 31, Marianao. Telf. FO-7462. Pida prospectos.

**OBSEQUIO DE LA ACADEMIA DE COMERCIO**

**LUIS B. CORRALES**

Los que presenten quince centavos en sellos, recibirán una Aritmética Mercantil práctica. Clases de Teneduría de Libros, Taquigrafía, Ortografía, Inglés. Clases de Mecanografía $1.00 mensual, una hora diaria. Clases individuales. Lealtad 141, entre Salud y Dragones.

## 77 ACADEMIAS

### ACADEMIA "ADAMS" NEPTUNO 160

Entre Escobar y Gervasio. M-1210 Establecida desde 1921. La única academia que garantiza la enseñanza con la devolución de su dinero: inglés, Taquigrafía inglés-español, Mecanografía, Teneduría, Aritmética Mercantil, Ortografía, Francés, Preparatoria de Bachillerato, etc. Clases individuales. Precios módicos. Seriedad y disciplina. Neptuno 160. Telf. M-1210

**PROFESORA DE I. PRIMARIA ES-** pecializada en la enseñanza de niños anormales y retrasados mentales en la Universidad de Columbia New York. Se ofrece para dar clases a domicilio. Telf. F-7135.

**ACADEMIA DE IDIOMAS ROBERTS.** Malecón 31. Teléfono M-2124. ¿Desea usted aprender inglés? Compre el método «Roberts». Se recomienda por sí solo. Distinción. Eficiencia. Garantía. Cuarta Edición: $2.00.

### ACADEMIA RABINA

**NEPTUNO NUMS. 78 Y 80, ALTOS, ESQUINA A MANRIQUE. TELF. M-7849.**

Clases individuales: Francés, Alemán, Taquigrafía «Pitman» y «Gregg», Mecanografía, Correspondencia y Aritmética Comercial. TAMBIEN CLASES POR CORRESPONDENCIA. Ingreso en Escuelas de Ingenieros, Arquitectos y Comercio. Servicio de ómnibus y de internos. **Pida prospectos: Neptuno 78 y 80, altos, esquina a Manrique: M-7849**

### ACADEMIA BRAVO

**Cursos para ingreso Escuelas Ingenieros, Normales, Comercio e Institutos. Bachillerato nocturno. PRIMERA ENSEÑANZA**

Colegio-Academia para cursar todas asignaturas de Bachillerato (autorizado) para expedir certificados de Octavo Grado para ingresar sin sufrir examen en Institutos, Normales, Hogar, Técnica y Comercio. Taquigrafía, Mecanografía, Ortografía, Teneduría, Inglés, Correspondencia, Cadetes y Aviación Militar y clases especiales a domicilio. Profesorado competente. Cuotas módicas. Pupilos y externos, ambos sexos. Omnibus a domicilio. Neptuno 199 y Lucena. U-2627.

**COLEGIO-ACADEMIA «SANTA TERESA»**

Profesoras graduadas. Preparación moral y pedagógica: Taquigrafía, Mecanografía, Ortografía, Teneduría de Libros, Inglés, Francés, Alemán, Correspondencia Comercial, Aritmética, Cálculos Mercantiles. Ingreso Escuelas de Ingeniero, Normal y Kindergarten. Corte y Costura, Labores, Dibujo y Piano, **San Rafael número 71, entre Campanario y Lealtad. Telf. A-9222, Servicio de ómnibus.**

# INTERES GENERAL

**VENTAS PROPAGANDA. — VEAN** la venta especial de hoy en los Almacenes Leda, Neptuno 105 entre Campanario y Perseverancia. Varios Varios artículos por el valor de uno.

**VINO OROTAVI. DE FRUTA BOM-** ba madurada en la mata. Puro como rayo de sol. Sabor exquisito. Digestivo perfecto. Pídalo hoy mismo en establecimientos de víveres, bares y restaurants o José Caamaño. Morro y Refugio A-7729

# ALQUILERES

## 79 HOTELES

**HOTEL «CAMPOAMOR», COMPOS-** tela 106, entre Luz y Sol. Espaciosos apartamentos modernos de una y dos habitaciones con baño privado, agua caliente. Comidas excelentes. Precios económicos. A-7401

### HOTEL PRADO

Prado 85, entrada por Virtudes, habitaciones con balcón a Prado. Precios de situación para familias estables, buena comida. Ascensor toda la noche. Telf. M-7660. F. Mariño.

**HOTEL INTERNACIONAL. — DE** Francisco Gómez, fresco y amplios departamentos, corriente fría y caliente en los servicios excelente comida. Esmerado servicio. Precios económicos. Tejadillo 12 A-9958. (Alquilo apartamento propio para oficina).

### HOTEL "ANDINO"

San Lázaro 496, esquina a M U-2553. Unico en su clase. Moderno, céntrico, amplio, fresco. saludable, frente Universidad. Conviene para los que necesitan vivir cerca de los hospitales Calixto García o Mercedes. Habitaciones con baño privado, balcón, hermosa vista con tres excelentes comidas: 45 pesos, matrimonio. Una persona desde 28 pesos. Clientela escogida. Pensión completa para huéspedes del interior. Precios sin competencia Esmerado servicio en mesas separadas.

# ALQUILERES

## 79 HOTELES

### THE SAVOY

**F. y Quince, Vedado.**

**Telf. F-6616**

Situado en un lugar alto del Vedado, con fácil y frecuente comunicación con la ciudad y repartos. Rodeado de jardines, con 600 metros de hermosos portales. Las habitaciones tienen ventilación directa, teléfono, baño privado, con agua fría y caliente. Precios moderados, incluyendo tres excelentes comidas. El servicio en mesas separadas, para cada familia.

### HOTEL "IDEAL ROOM"

**PRADO 93 B, (POR PASAJE)**

¿Desea vivir en casa tranquila, mejor que en su propia casa? Visite esta gran casa, aunque sea por curiosidad. Por dentro la mejor. Precios para matrimonio, con comida y toda asistencia desde $35.00 a $40. Hay apartamentos de dos habitaciones con balcón y baño a Prado. Exíjense referencias de moralidad y pago.

**HOTEL «SANTA FE», S. A.**

Amistad número 61, entre San José y San Rafael. Lo más céntrico de La Habana, próximo al Capitolio, teatros y principales tiendas. Telf. M-7589. Grandes y frescas habitaciones. Excelente comida. Precios moderados. Se exige moralidad.

### HOTEL "ALCAZAR"

Habitaciones con baño privado. agua caliente y elevador, desde $14.50 para una persona; y $16.00 para dos personas. Cárdenas y Arsenal. Teléfono M-4091.

**HOTEL «VANDERBILT»**

Situado en la Loma de la Universidad Nacional, amplias y lujosas habitaciones con el baño privado, agua caliente y fría, en abundancia. Esmerada atención. Neptuno 309.

### TROTCHA

En lugar mas céntrico del Vedado. amplias y frescas habitaciones, rodeadas de jardines a una cuadra de tranvías y ómnibus. Calzada y Dos, Vedado. Telf. F-2383.

## 80 CASAS DE HUESPEDES

**LA FLORIDA HUESPEDES BERNA-** za 29 a una cuadra del Parque Central alquilo habitaciones grandes frescas modernas con lavabos agua corriente y caliente en los baños comida abundante exquisita. Precios muy económicos.

**MAGNIFICA HABITACION A MA-** trimonio, baño anexo y todo servicio. Espléndida comida. Absoluta moralidad y orden, agua caliente día y noche, teléfono. Referencias requeridas. Matrimonios: $35.00. Individual: $18.00 mensuales. Amistad número 54, esquina a Neptuno.

**CASA DE HUESPEDES «LA ISLA»,** Monte 53, por Factoría. Exclusivamente para personas de moralidad. Habitaciones con balcón y baño moderno. Precios reducidos. Comida a la carta. Telf. A-9210.

**GRAN CASA DE HUESPEDES «LA** Sortija», Monte 15, 1er piso, se admiten abonados al comedor y se alquilan habitaciones, ventiladas y frescas con lavabos agua caliente y fría y que sean personas de estricta moralidad. Telf. A-8586

**ALQUILO UNA FRESCA HABITA-** ción, propia para matrimonio o tres personas, cerca del baño, agua fría y caliente. Comida inmejorable. Calle 17 número 256, entre I y J., Vedado.

**CASA HUESPEDES HABITACIONES** y departamentos todos servicios, agua fría y caliente, comida excelente moralidad absoluta. Una persona desde 19 pesos, propias para estudiantes. Teléfono: M-1236. Neptuno Nro. 31, altos.

**CASA DE HUESPEDES «LA REPU-** blica», Aguila 155, esquina a Barcelona, extricta moralidad, teléfono, A-6639, apartamentos y habitaciones con todo servicio, agua fría y caliente, excelente comida. Precios módicos y servicio esmerado.

**RESIDENCIA PARA SEÑORITAS**

**ACADEMIA «SANTA TERESA»,**

San Rafael 71, entre Campanario y Lealtad: A-9222. Esta Academia, situada en lugar céntrico de la Habana, fácil comunicación todos centros de enseñanza, ofrece a señoras y señoritas estudiantes del interior, pensionado cómodo, moral y económico. En la misma se cursa ingreso a distintas Escuelas. Informes: Academia «Santa Teresa».

**CASA DE HUESPEDES «LA MATAN-** cera», Reina número 83, teléfono: A-0238. Se alquilan amplias habitaciones con vista a la calle con o sin baño, agua fría y caliente a precios muy reducidos. Comida española y criolla.

## 81 CASAS DE COMIDAS

**CASA PARTICULAR, REPARTE CO-** mida variada, reducido número familias. Artículos primera. Aceite Balcells, manteca chicharró| Domingos: arroz con pollo postre. Precios: una persona: 40 cts.; dos: 60 cts. Telf. A-7146.

**EL RESTAURANT EN SU HOGAR.** Servicio comidas a domicilio, corta y larga distancia. 4 platos, postres diarios.: 1 persona 50 cts; dos 70 cts.; tres $1.00. 13 y B., Vedado: F-4176.

## 82 APARTAMENTOS

**ALQUILO APARTAMENTO AZO-** tea independiente, Valle 31, pegado Infanta cerca Universidad edificio moderno sala, un cuarto cocina baño completo, terraza. Informan FO-2313

**APARTAMENTOS MODERNOS Y** ventilados, decorados: sala, saleta, cuatro cuartos, precioso baño intercalado, saleta de comer, cocina de gas calentador, baño criados, balcones a la calle. Apartamentos más chicos, con todas comodidades Neptuno 251, Teléfonos: U-5402 y U-5158

# ALQUILERES

## 82 APARTAMENTOS

**EDIFICIO «AGUIAR», ALQUILO ES-** pacioso apartamento 2 habitaciones y baño completo, luz, teléfono, agua caliente y ascensor a todas horas. Sólo personas de moralidad.

**SE ALQUILA: UN APARTAMENTO** amueblado, sala, comedor, cuarto, baño, cocina y refrigerador. Informa Andrés: $50.00. Telf. F-6577.

***Apartamentos***

**Balaguer**

**ANIMAS Y ZULUETA**

***Desde* $20**

**INFORMA:**

**THE TRUST COMPANY OF CUBA**

**OBISPO 53 TEL M-6917**

**HABANA**

**EN 23 NUMERO 810, ALTOS, ENTRE** A. y B., magnífico apartamento con baño privado. Se alquila a matrimonio sin niños o caballero respetable. Muy rebajado. Telf. F-6707.

**ALQUILO A FAMILIA DE BUEN** gusto, que no sean más de 3 personas mayores, hermoso apartamento, sala y habitación grandes, servicio completo privado y patiecito. Completo orden y buen aspecto, como no hay nada igual en La Habana. Hospital 25, entre San José y Valle.

**VILLEGAS 23 Y 25, EDIFICIO DE** apartamentos, sin estrenar: 24 y 30 pesos. Informes en el mismo y en el bufete de Arellano: M-3936.

**SE ALUILA BONITO APARTAMEN-** to compuesto de sala, saleta, dos cuartos y baño intercalado. En los altos de la peletería Nuevo Mundo», Belascoaín y Neptuno, teléfono U-1626

**EN CAMPANARIO 152, APARTA-** mento 9, familia respetable, alquila habitación a hombre sólo en $8.00. También vende un chaiselong barato.

**EDIFICIO «ARCOS». SE ALQUILAN** dos apartamentos. Informa el conserje del mismo, calle F. entre 19 y 21, Vedado.

**SE ALQUILA UN APARTAMENTO** detrás del Templete, entrada por O-Reilly, vista preciosa al exterior. Alquiler: $20.00. Informa la encargada, primer piso.

**CUBA 18, FRENTE AL ANFITEA-** tro, excelente y fresco apartamento, compuesto de recibidor, sala, dos cuartos, baño completo y cocina, luz, teléfono, agua caliente. Renta 35 pesos. Informes el portero.

**SE ALQUILAN BUENOS APARTA-** mentos balcón a la calle a matrimonio sin niños desde 8 a 14 pesos. O-Reilly 4, altos, frente Ayuntamiento teléfono M-6349 García.

**SANTOS SUAREZ 72, MAGNIFICOS** apartamentos para familias, tres tamaños distintos, a precios módicos. Se cambian referencias.

### EDIFICIO URSULINAS

**EGIDO ESQUINA A SOL**

Casa de apartamentos modernos propios para matrimonios o reducida familia, con servicios sanitarios completos, luz, agua caliente y fría. Situado en lo más céntrico de la ciudad, con espléndidas vías de comunicaciones para toda la capital e interior de la República.

**INFORMES EN EL MISMO PRECIOS MODICOS**

Apartamento bajo núm. 1.

## 83 DEPARTAMENTOS

**ALQUILO: SITIOS 60, ALTOS, DE-** partamento C., entre San Nicolás y Manrique: sala, cuarto cocina y baño $17.00. Aguilera, Mercaderes 27. M-8628 y U-6509.

**DEPARTAMENTO: ALTO, INDE-** pendiente, con vista Infanta, pegado Carlos III, tres aposentos, abundante agua, $17, dos meses fondo, Informan Carlos III 22.

**FAMILIA HONORABLE ALQUILA** departamento de esquina dos posesiones, balcón corrido, agua caliente teléfono, único inquilino, comida si la desea. San Lázaro 131, altos, esquina San Nicolás.

**ALQUILO DEPARTAMENTO CAL-** zada del Cerro 536 entre Tulipán y Arzobispo, tres posesiones y servicios independientes 15 pesos. Vea el encargado en la misma.

**SOLEDAD NUM. 6**

Entre Neptuno y San Miguel, apartamentos desde $12.00, inmejorables para personas mayores. Absoluta moralidad.

### EDIFICIO "PRIETO"

**DEPARTAMENTOS OFICINAS**

Precios muy reducidos. Véanos con seguridad nos arreglaremos. Muralla 98, casi esquina Bernaza.

### *MAGNIFICOS*

**DEPARTAMENTOS HABITACIONES**

**CON BAÑO, LUZ Y ELEVADOR DIA Y NOCHE, EN**

**MARINA NUM. 2**

**ESQ. A 25, EDIF. «CARREÑO» DESDE $10.00 A $35.00**

**Informes en la misma. M-6747.**

## 84 HABITACIONES

**SAN JOSE 210 ALTOS, DERECHA SE** alquilan una habitación a matrimonio o señora sola.

**HERMOSA HABITACION, BAÑO** anexo, cocina, Neptuno 181, altos, Gervasio y Belascoaín. Señoras o señoritas. Unico inquilino señora sola.

**PRADO 27, ALTOS, SE ALQUILA** hermosísima habitación muy fresca, con muebles o sin ellos, agua caliente y fría, teléfono, solamente a personas respetables, sin niños. Tomamos referencias. Casa familia particular.

**SE ALQUILA UNA HABITACION EN** casa de familia con todo servicio. Prado 54, altos.

---

**FOLLETIN 29**

# GEMELAS

**POR M. MARYAN**

**Traducción de María de Echarri**

**DE VENTA EN**

**«La Moderna Poesía», Cultural, S. A.**

otra y confiaron a Dios su amor tan inocente...

**XX**

Mientras tanto, Renato, sentado al lado de su mujer, la miraba con aire inquieto.

—Mi pobre amigo —murmuró ella; jamás llego a ocultarle lo que sufro, cuando tanto desearía evitarte toda pena...

—Es derecho mío el compartir las torturas de tu vida, y sólo yo, bien lo sabes, puedo a veces aliviarlas...

Pasó Clara su mano temblorosa sobre su frente.

—Sí, es cierto. Y sin embargo, hago cuanto puedo por olvidar, por aceptar, por dominar la angustia que sin cesar renace en mí...

—Es verdad —dijo Renato, mirándola con piedad y admiración a la vez.—Otras mujeres hubieran perdido la razón en tan terrible prueba. Pero llegará el día en que la carga se aliviará, en que estas angustias cederán, al menós sobre un punto determinado: el día en que veamos dichosas a nuestras hijas.

—Hubiese querido retrasar la hora en que ha de jugarse tan tremenda partida, en que esta situación dolorosa no será ya secreto nuestro nada más...

—Tampoco yo deseaba adelantar un momento que será, sin embargo, menos cruel que lo que nos figurábamos... ¿Acaso no ha habido algo providencial en todo lo sucedido?... No pensábamos dejar a nuestras hijas que se ocupasen del matrimonio hasta tanto que todos los obstáculos hubiesen desaparecido... ¿Pero cómo cerrar nuestra casa a Alberto? Lo que sabía de él no me daba pretexto alguno para alejarle.

—Cierto; pero todo ha sido tan rápido... Hemos estado algo débiles... Y ahora los dos sienten hacia nuestras hijas uno de esos amores que en la juvenutd nacen espontáneos, y nuestras hijas, que ven por primera vez en la intimidad hombres de valor real, a los cuales no les falta sino un poco de experiencia del ambiente que a nosotros no es familiar, se sienten asimismo inclinadas hacia ellos.

—Y dime, ¿te disgusta o no esta elección? —interrogó Renato, dirigiéndose afectuosamente a su mujer.

—No me disgusta... A las personas deseosas de hallar una gran fortuna o un nombre brillante les parecería demasiado modesta; esto mismo allanará quizá las dificultades de nuestra situación; pero ¿no se echarían hacia detrás cuando sepan la verdad?... ¡Y si retroceden!... ¡Si nuestras hijas fuesen a sufrir!... Y, además, podemos asegurar que no sea pasajero este sentimiento en Alberto y su amigo? ¿No olvidarán a nuestras hijas?... Alberto conservó de Miriam, es verdad, un recuerdo fidelísimo; pero ¿y el otro?... Y si sabes por Pablo y por tu amigo Caullerides que es digno de Mary, no sentiríamos más entonces haberle conocido?... Renato, tengo miedo, sí, miedo de volver a recaer en esa zozobra enfermiza, que únicamente calma algo el cambio constante, el viajar continuo...

—Interlaken no será ya punto agradable de habitar dentro de quince días... ¿Dónde quieres ir?

—Lo mismo me da, con tal de que me distraiga de esta idea que me acongoja...

—Pero... ¿querrás volver a París para Octubre y Noviembre?

Clara se estremeció.

—No me queda otro remedio... Preciso será saber si nuestras hijas han inspirado verdadero amor, si serán dichosas y yo llegaré a recobrar una paz perdida hace tanto tiempo.

Reclinó su cabeza sobre la **chaise longue** y cerró un momento los ojos en el exceso de su fatiga... Y así, tan pálida, con su traje negro, semejaba una muerta.

**XXI**

El otoño bretón se prolongaba deliciosamente. Los robles, que en primavera apenas tenían hojas, en Octubre, en cambio, seguían casi como en verano; los junquillos cubrían los taludes; en los jardines, los crisantemos aparecían cuando todavía las rosas florecían, porque solían durar hasta las heladas de Diciembre.

Los días continuaban siendo templados y, sin embargo, en casa del doctor Sauvely estaba encendido el fuego desde el quince del mes. Era una costumbre, y en aquella casa la costumbre tenía fuerza de ley. Las chimeneas se encendían el 15 de Octubre y se apagaban el 1o. de Mayo, fuese cual fuese la temperatura. Una sola excepción se hacía con el despacho del doctor, muy friolero, como todas las personas sedentarias, y que gustaba de atizar el fuego, «como un filósofo», decía su mujer; «como un enamorado», rectificaba él galantemente.

Y allí, en la habitación de aspecto confortable, estudioso, hospitalario, esperaba el matrimonio a Alberto en un anochecer de fin de Octubre... En un rincón una mesa estaba preparada para el viajero tan añorado... Sobre una servilleta blanca se hallaba dispuesto un cubierto apetitoso: un trozo de empanada, una pera que estaba diciendo «comedme», un racimo de uvas conservado en el emparrado en honor del viajero, y una botella de añejo sacada por el doctor en persona de la bodega bien surtida.

El doctor se hallaba absorto por su trabajo, un tratado empezado hacía quince años y tantas veces retocado que quizá no llegaría jamás a ver la luz pública. Sin embargo, constituía la obra, la ocupación, el interés, el placer de su vida; y cuando su impaciente mujercita se quejaba de la lentitud con la cual se ocupaba de terminarla, le contestaba que, por lo menos, su trabajo no sería inútil al compañero que después de él podría sacar partido de sus investigaciones y estudios.

La señora de Sauvely estaba agitadísima... Daba unas puntadas a su labor, luego se levantaba, iba a la ventana, inspeccionaba el tiempo, añadía un tronco al fuego, retocaba un pliegue de una cortina, meneaba la fuente con la empanada, pero sobre todo miraba incesantemente el reloj de columnas de bronce dorado, cuya péndola en forma de sol batía los segundos, bajo un globo de cristal, con calma desesperante.

—Estoy segura que el reloj atrasa —dijo al fin no pudiendo más.—Deben ser más de las diez...

El doctor ni siquiera movió la cabeza... Su mujer enrojeció de impaciencia.

—Verdaderamente, Pablo —gritó con acritud— me da envidia tu tranquilidad... El regreso de Alberto no altera ni una jota al fabuloso trabajo que no espero ya ver publicado jamás.

El doctor ahogó un ligero suspiro, manera suya de quejarse cuando su mujer interrumpía sus ocupaciones científicas.

—¿Crees, querida mía, que esto adelantará ni un minuto la llegada del tren?

—Esa es una de esas reflexiones que calificaría yo de desesperante... Quieres convencerme de una cosa absurda; pero yo sostengo que, cuando se quiere a una persona, la emoción de la espera quita la sangre fría, la presencia de espíritu.

—No pretenderás insinuar que no quiero a tu sobrino, supongo —contestó Sauvely tranquilamente, decidiéndose a dejar la pluma.—Pero la palabra emoción me parece muy exagerada cuando se trata de volver a ver un muchacho del cual se ha separado uno hace sólo cuatro meses: que ha hecho un viaje por su gusto, y que ha gozado de una salud excelente todo el tiempo.

Su mujer se encogió de hombros.

—No te contesto; sería inútil.

Y con la lógica que no es rara en su sexo, continuó:

—Además, podría añadirte que el corazón de las mujeres posee sombreados que ignoráis por completo.

—¿Crees?—añadió el doctor con una sonrisa.

—Y el regreso de Alberto no es como otros regresos. Supongo que le vamos a encontrar muy cambiado.

—En cuatro meses... y un muchacho de veintitrés años—dijo su marido suavemente irónico.

—Pablo, me exasperas... Sabes bien lo que quiero decir... Seguramente aquella familia le habrá sorbido el seso... Ya desde su estancia en el castillo, hace años, no volvió

M.E.C.D. 2016

# ALQUILERES

## HABITACIONES

SE ALQUILAN EN COMPOSTELA número 75, entre Teniente Rey y Amargura, espaciosos y frescos apartamentos y habitaciones, acabados de pintar. La llave e informes en la misma su propietario: Francisco Torres, edificio «Pedroso». Aguiar número 65.

SE ALQUILAN AMPLIAS HABITACIONES con lavabo de agua corriente y una sala con vista a la calle. Punto céntrico. Hay teléfono. Aguacate 52, altos, entre O-Reilly y Progreso.

CASA PARTICULAR ALQUILA HABITACIÓN con balcón calle, toda asistencia, a matrimonio o personas empleadas. También habitación en azotea. Hay teléfono y agua caliente. Exijo referencias. San Rafael 55, altos, entre Manrique y Campanario.

ESPLENDIDA HABITACION SE ALQUILA con todo servicio. Animas 84 Altos de La Perla.

SE ALQUILA EN NEPTUNO 34, ALTOS, dos habitaciones juntas o separadas único inquilino, no niños, de 10 a 12 y de 2 a 6 se dan y piden referencias.

SE ALQUILA HERMOSA HABITACIÓN a matrimonio sin niños o a hombres solos, Cárdenas 57, altos, derecha, casa particular.

SE ALQUILAN GRANDES Y FRESCAS habitaciones con luz a $7, sólo a personas mayores, Puerta Cerrada número 16, Habana. Dueño: José García. Telf. A-5-2201.

SE ALQUILA UNA HABITACION A hombre solo sin comida, el baño al lado, San Nicolás 67-A, bajos, entre San Rafael y San Miguel.

NEPTUNO 59, ALTOS, ENTRE AGUILA y Galiano; casa de moralidad. Alquilo habitaciones con lavabo, siempre hay agua, a matrimonio solo, señora o caballero, que sean decentes y cumplidores.

SE ALQUILA UNA HERMOSA HABITACIÓN con cocina, casa de pocos inquilinos, Vives número 132, entre Carmen y Figuras.

CASA PARA FAMILIA: INDUSTRIA No. 73, primer piso, No. 3, se alquila amplia y fresca habitación con balcón a la calle, comida inmejorable, toda asistencia. Agua caliente.

SE ALQUILA HERMOSA HABITACIÓN en Escobar 84, bajos, casi esquina a Neptuno a hombre solo o matrimonio sin niños. Casa de moralidad. Se exigen referencias. Informes A-7307.

HABITACION AMPLIA Y FRESCA, balcón a la calle, Obispo 59, altos café «Europa», con lavabo: $15.00; al lado, otra más chica: $8.00, propia para señora sola; interiores, especiales para hombres solos. Hay elevador.

CASA DE FAMILIA, ALQUILA HABITACIÓN con o sin muebles, lavabo, agua caliente, teléfono y toda asistencia si desean. Manrique 94, entre San Rafael y San José.

EN HABANA 89, ALTOS, ENTRE Amargura y Lamparilla, se alquilan magníficas habitaciones con lavabo, luz, teléfono y agua fría y caliente en abundancia. Viva confortable y coma de donde desee.

MONSERRATE 93, ALTOS, ENTRE Lamparilla y Obrapía, se alquilan 2 habitaciones con lavabo de agua corriente y muebles; separadas, una 8 pesos; otra: 10 pesos. Otros informes en la misma.

CASA DE APARTAMENTO, MAGNIFICA habitación, en lo mejor de La Habana, Aguila 113, entrada por la fotografía, para matrimonios sin niños.

SE ALQUILAN EN SUAREZ 26 ENTRE Corrales y Apodaca espléndidas habitaciones altas y bajas a personas de moralidad. Luz toda la noche.

EN CRISTO 33, SEGUNDO PISO, SE alquilan habitaciones amuebladas, con comida, desde $20.00. Vista a la calle.

EN CASA DE FAMILIA DE MORALIDAD se alquilan habitaciones, con toda asistencia y sin ella. Vapor 106, bajos, entre Espada y Hospital.

SE ALQUILA UNA HABITACION O dos juntas o separadas a hombres solos o matrimonios sin niños ventiladas y frescas con balcón a la calle, pegada Universidad. Informan: Basarrate 18, primer piso.

A HOMBRES SOLOS SE ALQUILA hermosa habitación anexa al baño. Agua abundante, luz y teléfono. Casa particular. Cienfuegos y Apodaca, pida informes al A-9324.

MALECON 14, ALTOS, CASA DE FAMILIA alquila una amplia y fresca habitación, con o sin muebles, anexa al baño completo, con agua caliente y fría. Hay una espléndida terraza frente al mar y teléfono.

CAMPANARIO 90, BAJOS, ENTRE Neptuno y San Miguel, se alquila habitación grande a personas decentes que no cocinen ni tengan animales, hay teléfono

SE ALQUILAN ESPLENDIDAS HABITACIONES con o sin comida, en Neptuno Nro. 61 2o piso entre Aguila y Galiano. Limpieza y moralidad precios módicos.

APARTAMENTOS Y HABITACIONES baratas, en las siguientes casas: Consulado 126, altos; Villegas 21, esquina a Empedrado; Soledad 6, entre Neptuno y San Miguel; y San Rafael y Oquendo, casas de familias honorables. Véalas, se encantará.

VEDADO LINEA 901 ESQUINA 6, casa con palmas, familia honorable alquila hermosísima habitación, dos balcones, calle a la brisa propia 2 o 3 personas. Cambiamos referencias. Absoluta tranquilidad. Todo servicio F-5622 y F-3569

ALQUILO UNA O DOS HABITACIONES con o sin ellos a persona estricta moralidad, agua caliente y teléfono, en Morro 3, altos, entre Genios y Cárcel.

EDIFICIO «CUBA», SEIS PISOS, Empedrado número 42. Se alquilan amplias y ventiladas habitaciones, muy baratas, elevador, lavabos, luz toda la noche Orden y moralidad. Telf. M-5113.

## 85 NAVES - LOCALES

FALGUERAS 10, CERRO, ESQUINA a Piñera. Se alquila un salón con 700 metros cuadrados, pisos de cemento y techos monolíticos. Tiene entrada para camiones y calles asfaltadas. A dos cuadras de la Calzada del Cerro. Propio para industria o almacén. Llave e informes, Falgueras 18, teléfono A-9605.

SE ALQUILA MAGNIFICO LOCAL propio para culquier comercio o industria en lo mejor de la Habana, Barcelona número 8, entre Aguila y Amistad. Informes Quinta número 254, Vedado. Telfs. F-5872 y F-6072.

### SE ALQUILAN

Grandes y pequeños locales, propios para industrias y talleres. También se alquila un espléndido patio, parte del cual se encuentra techado, en Infanta número 62, entre Sitios y Pe Salvér. «Unión Urbana», S. A., Muralla número 98. Telf. A5-3992.

**$12** Inquisidor esquina a Sol, por Sol, se alquila magnífico local propio para comercio o depósito. Para informes: Genios esquina a Morro. Teléfono: M-6747.

SE ALQUILA LA PLANTA BAJA DE Prado 41, para oficina o comercio, lugar que ocupa actualmente la pintura «Nu Enamel» Informan: teléfono U-1674

# ALQUILERES

## 85 NAVES - LOCALES

SE ALQUILAN LOS BAJOS DE INDUSTRIA y Trocadero, al lado de la carnicería, propios para fonda, en 35 pesos. Informan en el primer piso. Telf. M-7613.

SE ALQUILA UNA NAVE GRANDE, con un patio, en la Calzada de Concha número 14, entre Reforma y Guasabacoa, Luyanó. Informan: Telf. A-9249. La llave en la bodega.

**$30** Magnífico local en Dragones esquina a Amistad, propio para comercio u oficina. Informan en Genios esquina a Morro. Telf. M-6747.

## 87 HABANA

HORNOS Y VAPOR A UNA CUADRA del Parque Maceo, desde 25 pesos alquilo casas modernas, con sala, comedor, dos habitaciones y baño. Telf. M-2837

SAN LAZARO 165 ENTRE CAMPANARIO y Perseverancia, primer piso, sala, recibidor, cuatro habitaciones, baño intercalado, comedo r cuarto servicio criados, cocina verlo de 9 a 5.

SE ALQUILA PEÑALVER 126 ENTRE Marqués González y Oquendo sala, comedor, tres habitaciones, cocina, patio y servicios, 28 pesos. Informan teléfono I-6922; se exigen referencias.

### ECONOMICAS

Casas de sala, saleta, comedor, dos y tres cuartos, baño intercalado, cocina, cuarto y servicio de criados, en los mejores lugares de la Ciudad:

| | |
|---|---|
| Castillo 32 | $18.00 |
| Correa 5-C., bajos | 17.00 |
| 22 núm. 24-A., altos $12.00 a | 27.00 |
| Marina 2 ... $10.00 a | 30.00 |
| Marina 16_C. ... $15.00 a | 40.00 |
| Calle 13, esquina a M. (Maine ... $27.00 a | 30.00 |
| Calle 12 esq. a 23 | 21.00 |
| San Bernardino, del número 32 al 36 ... $12.00 a | 14.00 |
| Santa Irene 28 | 18.00 |
| Vigía 11 | 18.00 |
| Pasaje Infante núm. 15 | 17.00 |
| Paz 56, altos | 32.00 |

Departamentos de una y dos habitaciones y baño:
Amistad núm. 68 ... $17.00

Oficinas: Genios esq. a Morro. Telf. M-6747.

SE ALQUILA, PROPIA PARA ACADEMIA, Sociedad o numerosa familia los amplios altos de San Lázaro 217 entre Escobar y Gervasio, compuesta de sala, recibidor, siete habitaciones, tres baños, comedor al fondo llaves e informes en los bajos. Teléfono U-2652

SE ALQUILA UN AMPLIO Y VENTILADO primer piso, sala, comedor, recibidor 4 habitaciones, baño intercalado y servicio de criados. Salud 35 esquina a Manrique. Informan en los bajos café y en la misma de 8 a 11 y de 2 a 5.

ALQUILO: GLORIA NUMERO 146, altos, derecha, entre Carmen y Figuras: sala, comedor, tres cuartos y abundante agua. La llave e n los altos, izquierda. Precio: $28.00

ALQUILO: MALECON 73, MODERNO primer piso: sala, comedor, dos habitaciones, baño completo, cocina y cuarto de criados. Informan: Monte 170. Telf. M-3216.

SE ALQUILA LA CASA JESUS MARIA Nro. 13 bajos informa en los altos.

SE ALQUILAN LOS BAJOS DE INDUSTRIA 62 esquina a Trocadero, al lado de la carnicería, propios para establecimiento, 35 pesos. Informan primer piso y Muralla 16, Blanco Bosch y Cía.

ALQUILO PARA COMERCIO O INDUSTRIA la casa San Rafael número 111, entre Gervasio y Escobar. Informan en el 107, bajos.

SE ALQUILA ESPERANZA NUMERO 10, altos, entre Suárez y Factoría, con tres cuartos, sala, comedor y baño ocn bañadera. Llave e informes salón de refrescos de Suárez y Esperanza.

INFANTA 61, ALTOS, CASI ESQUINA Carlos III, se alquilan amplios y ventilados altos: recibidor, cala, comedor, 4 habitaciones, baño, cocina, cuarto y toilet criados, patio. Teléfono FO-2195.

SE ALQUILAN LOS BAJOS DE VILLEGAS 13, entre Empedrado y Tejadillo, compuestos de sala, comedor, tres habitaciones, baño y cocina. La llave en los altos. Informes: Manuel Rodríguez, Obispo y Compostela. Telf. M-1804.

### MONTE 350, ALTOS

Esquina a Fernandina: recibidor, sala, gabinete, cinco cuartos, comedor, baño completo, cocina y servicio de criados: 45 pesos. Llaves en los bajos. Informes: Omoa 14-D. M-3225.

SE ALQUILAN BAJOS, HOSPITAL 21, entre San Rafael y San José: sala y comedor al fondo, tres habitaciones, baño intercalado y servicio de criados. Informan: M-1556. Llave en los altos.

SAN JOSE NUMERO 66, ALTOS, ENTRE Lealtad y Escobar: $40.00, sala, comedor 1 habitaciones, baño y cocina. The Trust Co. of Cuba, Obispo número 53. M-6917.

SE ALQUILAN LINDAS CASITAS acabando fabricar Jesús María y San Ignacio. Sala, comedor, 2 cuartos, baño espléndido, cocina y gran patio, bajos. Informan en la misma.

SE ALQUILA NEPTUNO 203, segundo piso, a una cuadra de Belascoaín, con sala, saleta, comedor, tres habitaciones, baño intercalado, cocina y servicios de criados; llave e informes en San Miguel 212. U-5379.

SE ALQUILA HERMOSA CASA, SAN Lázaro 153, altos, entre Manrique y Campanario. Sala grande, piso mármol, 4 grandes cuartos corridos, saleta, comedor y demás servicios. Dos cuartos en la azotea, independientes. Acabándose de pintar, agua abundante, para familia u oficina. Informes en la misma.

SE ALQUILAN MODERNOS Y ESPLÉNDIDOS bajos: Lealtad 88_A., entre Neptuno y San Miguel: sala, saleta, comedor y cinco cuartos: 55 pesos. Informan en la misma.

ALQUILO: LUGAREÑO 28, ALTOS, esquina a Luaces: terraza, sala, recibidor tres cuartos, baño completo intercalado, comedor al fondo, cuarto y baño de criados. Aguilera, Mercaderes 27: M-8628 y U_6509.

ALQUILO: LEALTAD 101, BAJOS, casi esquina a Neptuno, con sala, comedor, tres cuartos, baño intercalado, servicio criados, moderna, a personas de moralidad. Informes: café 'Vista Alegre». U_1896 y U-6862. Llave en la misma, de 8 a. m. a 6 p. m.

ALQUILO: CONCHA 19 ESQUINA A Atarés, altos, recibidor, servicio de criados y patio. Informan A-0384

SE ALQUILAN BARATOS LOS MODERNOS altos de San Joaquín 22, por Velázquez, a una cuadra de Monte, con sala, comedor, tres cuartos, baño intercalado y cocina de gas.

SE ALQUILAN LOS BAJOS DE ESCOBAR 168, entre Reina y Salud: zaguán, sala, saleta, 4 cuartos, baño intercalado, comedor, cocina cuarto y servicio de criados, patio y traspatio. Informan: altos.

SE ALQUILA LA PLANTA BAJA de la casa Virtudes 110: sala, recibidor, tres cuartos, baño intercalado, comedor, cocina, servicio para criados y pantry. Agua abundante. Informes: FO_1672.

# ALQUILERES

## 87 HABANA

ESCOBAR 166, ENTRE REINA Y SALUD, se alquilan hermosos bajos, compuestos de zaguán poropio para garage, sala, saleta, cinco habitaciones, baño intercalado, comedor, cocina, patio y traspatio, cuarto de criados y srevicios. La llave en la misma, de 1 a 5 y media. Informes: bufete Riva Betancourt, Aguiar 45. Telf. M_7111.

ALQUILO RAYO 93, BAJOS, ENTRE Monte y San Nicolás, frente Iglesia, sala, saleta, tres cuartos, patio, traspatio etc. 32 pesos. Llave en la misma. F-5062

CONSULADO 45, SEGUNDO PISO, hermosa casa, seis habitaciones, sala, recibidor, comedor al fondo etc. Informarán en la misma en días y horas hábiles.

JOVELLAR 54, ENTRE ARAMBURO y Hospital, magnífico piso alto, con sala, saleta, tres habitaciones grandes, baño comedor cocina, cuarto y servicios criados. Informan en la misma. Telf. F-6943.

SE ALQUILA EN EL PUNTO MAS céntrico de La Habana: Monte 76, casi esquina a San Nicolás, lindo segundo piso: sala, comedor, tres habitaciones, baño intercalado completo, cocina de gas, cuarto y servicio de criados. Acabada de pintar. Informan en el primer piso. Telf. M-2602.

ZANJA 58, FRENTE AL PARQUE Dragones, hermosa casa con zaguán, sala, comedor, cinco grandes cuartos y otros tres cuartos, servicios sanitarios, cocina y gran patio. Llave en el 56. Informes: F-6309.

ALQUILO: POCITO 112, ALTOS, ENTRE Espada y San Francisco: sala, recibidor, tres cuartos, baño completo intercalado, comedor al fondo, despensa, cocina, cuarto y baño de criados: 34 pesos. Aguilera, Mercaderes 27. Telfs. M-8628 y U-6509.

ALQUILO MODERNO PISO ALTO EN Animas entre Aramburo y Soledad con sala, comedor, 3 habitaciones, baño y cocina, llaves encargado casa vecindad por Aramburo.

SE ALQUILA SEGUNDO PISO: SALA, comedor, tres habitaciones, baño completo, acera de la brisa. Carmen H. y entre Campanario y Lealtad.

MALECON 328, SEGUNDO PISO, SE alquila piso moderno, con agua abundante. Llave e informes, en los bajos. Dr. Lombard, Aguiar 95, altos.

### CARLOS III NUM. 183

Esquina a Marqués González, casa acabada de pintar, en lo más alto de La Habana, 19 metros sobre el nivel del mar y compuesta de zaguán, recibidor, sala, 4 cuartos grandes de 5 metros de ancho cada uno, baño intercalado, comedor al fondo con ventanas a un patio de arboleda, cocina de gas y carbón, 3 cuartos de criados con 2 baños, garaqe para dos máquinas. Precio: 90 pesos, con fiador. Informes: Carlos III número 181-A. Telf. U_3281

SE ALQUILAN LOS ALTOS DE LA casa San José Nro. 73 con sala, comedor, tres cuartos y servicios. Informan teléfono U-1710 Tavel.

SE ALQUILA LA CASA, CARLOS Tercero y Oquendo, altos de la botica. Informes Teléfono M-2988.

ALQUILO 34 PESOS, MODERNOS bajos Aguila 263, sala, comedor, 3 cuartos. dueño: F-4223

PROXIMA A DESOCUPARSE SE alquilan los bajos de la casa Neptuno 224, compuesta de zaguán, sala, saleta, 5 cuartos, comedor patio, cocina y baño. Informan en la misma y en el teléfono U-1710 Tavel.

## 88 VEDADO

SE VENDE UNA HERMOSA CASA en la calle L Nro. 217 entre 15 y 17, Vedado, sin intervención de corredores. En la misma informarán de 9 de la mañana a 12 de la tarde.

CALLE TERCERA ENTRE «C» Y «D», Vedado. Casa acabada de reedificar de una sola planta; se compone de sala, saleta, 4 habitaciones amplias, baño intercalado, comedor, cocina, patio y traspatio. Llave en la misma. Informes F-4987.

ALTOS EN EL VEDADO: F. NUMERO 202, derecha, entre 21 y 23: sala, comedor, cinco habitaciones: $34.00. Informan en los bajos. Preguntar por la encargada.

CALLE G. NUMERO 560, ENTRE 23 y 25, frente al parque, muy buenos bajos, amplios, claros, frescos, acabados de pintar: portal, sala 5 habitaciones dos baños etc. cuarto chofer sin garage, estorage frente al lado edificio «Chibás». Informan en los altos. Ultimo precio: $80.00, dos meses en fondo.

CALLE ONCE NUMERO 153, CASI esquina a L., Vedado, moderna residencia: jardín, portal, sala, amplio comedor, 3 grandes habitaciones, 2 baños de lujo en colores, closets, cocina, pantry, cuarto y servicio de criados, garage y cuarto de chofer, lavadero y patio. Llaves al fondo, en L. número 104. Informes: F-2124.

CALLE ONCE NUMERO 151, VEDADO, casi esquina a L., altos modernos: baño lujoso, 3 cuartos, sala, comedor, cocina, cuarto y servicio de criados y garage. Llaves al fondo: L. número 104. Informes: F-2124.

ALQUILO NUEVE Nro. 17, ALTOS, entre J e I, Vedado terraza, recibidor, sala, hall, 5 cuartos, comedor, 2 baños, pantry, cocina, cuarto y servicio de criados terraza al fondo cuarto alto al frente en forma de torre. Informan: A-0384.

SE ALQUILA 23 NUMERO 1008 ENTRE 4 y 6 Seis habitaciones, dos baños y demás comodidades: $100.00. Teléfono F-5523.

14 Nro. 261 ENTRE 17 Y 19, ALTOS, sala, antesala comedor, 4 cuartos, baño intercalado, 3 terrazas, agua abundante, cuarto servicios criados, chafer, garage, acabada de pintar. Llave bajos. M-9348

VEDADO: SE ALUILA CASA, CALLE 13 número 958 entre 8 y 10. Se puede ver, de 3 a 5. Informan: Telf. F-2078.

ALQUILO A UNA CUADRA DE LA Universidad, M. y Jovellar, amplio segundo piso compuesto de 5|4 y demás comodidades. Informan en los bajos. Teléfono U-2722.

JOTA, ESQUINA 25, ALTOS LUJOSA nueva construcción: Sala, saleta, recibidor, cocina, pantry, gran comedor, 3 dormitorios, dos baños, garage, 2 cuartos, servicio con baño. F-4344.

20 ENTR5 15 Y 17, SIN ESTRENAR: 50 pesos, jardín, portal, sala, tres cuartos, hall, comedor, pantry y cocina cuarto y servicio de criados. Informes: bufete de Arellano: M-3936.

SE ALQUILAN LOS BAJOS DE 19 número 451, esquina: hermoso portal, sala, recibidor, comedor, cuatro cuartos, dos baños, garage y servicio completo para criados. Informan en los altos.

CALLE ONCE NUMERO 151, VEDADO, casi esquina a L., altos modernos: baño lujoso, 3 cuartos, sala, comedor, cocina, cuarto y servicio de criados y garage. Llaves al fondo: L. número 104. Informes: F-2124.

VEDADO: ALQUILO ALTOS, ACABADOS de pintar, Cuatro número 555, entre 23 y 25: sala, recibidor, hall, 5 cuartos, comedor al fondo, baño intercalado, pantry, cocina y habitación en la azotea con servicio. La llave en los bajos. Puede verse de 9 y media en adelante.

CALLE 17 NUMERO 467, ENTRE 10 y 12, Bedado. Se alquilan hermosos altos, con ocho cuartos, dos baños intercalados, sala, biblioteca, comedor pantry y garage. Informan: M-1070.

ALQUILO QUINTA Nro. 201 ENTRE E y F, Vedado altos, garage, jardín, zaguán, sala, comedor, terraza 4 habitaciones baño intercalado, cocina y servicio de criados. La llave al lado informan Telf. A-7060

## 89 CERRO - PALATINO

PIÑERA 35, UNA CUADRA CALZADA Cerro, hermosa casa moderna, sala, saleta, tres espaciosas habitaciones, servicios, patio. Alquiler, $25, A-0146. Abierta de 9 antes meridiano a 6 pasado meridiano.

**UN SERVICIO GRATUITO**
*útil y eficiente ha establecido el*
**DIARIO DE LA MARINA**
para divulgar, aún más por medio de las carteleras que ha instalado en los portales de su edificio, la publicidad de los anuncios económicos clasificados, que aparecen diariamente en sus páginas.

**DIARIO DE LA MARINA**
publica más anuncios económicos que los que aparecen diariamente en todos los demás periódicos.

# ALQUILERES

## 89 CERRO - PALATINO

SAN CRISTOBAL NUMERO 6, ENTRE Prensa y Colón: sala, comedor, 2 habitaciones, cocina y baño, Obispo 53. M-6917.

ZARAGOZA NUMERO 35-B, $18.00, sala, comedor, cuarto, baño y cocina. Informes: Obispo 53. The Trust Co. of Cuba. M-6917.

CASA EN 21 PESOS: SALA, COMEDOR, 3 cuartos. Cómoda y fresca. Abundante agua, San Cristóbal 16, esquina a Prensa, una cuadra del tranvía del Cerro. Llaves en bodega de esquina.

PARA INQUILINATO SE ALQUILA casa en la calle de Tulipán (Cerro) con 20 habitaciones. Para informes J. M. Otero, calle 9 Nro. 66 entre C y D teléfono F-4688

## 90 MARIANAO - REPARTOS

CASA CALLE 10 ENTRE PRIMERA y Segunda avenidas ampliación Almendares, sala, tres cuartos, dormitorios, otro alto, baño, comedor, cocina, servicios criados. Informan teléfono FO-1624

SE ALQUILA EN BUENAVISTA, Marianao, casita sala, cuarto grande, cocina, servicios. Avenida Séptima, entre 3 y 4. Precio: $10. Llave en la misma número 6.

EN EL REPARTO LA SIERRA SE alquila precioso chalecito para corta familia, calle Primera entre 10 y 12. Puede ve.se a toda hora. Informan en el mismo o el señor Canales, teléfono M-7951, Packard, de 2 a 5 pasado meridiano.

SE ALQUILA BONITO CHALET CON 12 habitaciones, buen garage, jardín, árboles frutales, esquina. Precio: $120.00. Informan en la misma de 2.30 a 5.30. Calle 14 y 1a., reparto Almendares.

SE ALQUILA CASA DE MODERNA construcción, cuatro habitaciones, baños, dos habitaciones, criados con su servicio, garage amplio, jardines, mucho patio. Avenida Central entre Victoria y Alturas, Reparto Kohly, Marianao. Informes: enfrente, en el número 56

EN LO MEJOS DE BUENAVISTA SE alquila casa regia jardín, portal sala, cuatro habitaciones, comedor, gran cocina, dos baños, Pasaje D Nro. 19 entre 2 y 3 Cerca Belén.

AMPLIACION ALMENDARES, CASA nueva, Tercera Avenida 59, entre 9 y 10, jardín, portal, garage, 4 habitaciones, lujoso baño, hermosa cocina, traspatio y lavadero $45.00. Llave en el Nro. 63 I-6205 y U-2760

SAN JOSE Y LA PAZ, LA LISA, SE alquila cómoda casita con todas sus comodidades, gran terreno a todo su alrededor, con árboles frutales. Renta 20 pesos. Las llaves enfrente. Informes: A-6420.

HERMOSOS ALTOS: $28, PORTAL, sala, comedor, 2 cuartos, baño completo, terraza al fondo. 3a Nro. 65 entre 16 y 18, reparto Almendares. Teléfono F-7148.

SE ALQUILA Y SE VENDE LA MEJOR casa La Coronela en Calzada Jaimanitas a una cuadra Snns Souci. 5 curtos, 3 baños, garage triple. Alquiler 100 pesos. Venta $35.000.

## 91 JESUS DEL MONTE - VIBORA

SE VENDE, VIBORA, CONCEPCION 33, entre San Lázaro y San Anastasio, una casa, Medidas: 7 metros de frente por 40 de fondo. Para más informes llamar al dueño al F-3507.

DOLORES 27 ENTRE SAN LAZARO y San Anastasio, Víbora. Jardín, sala, comedor, cuarto con lavabo, servicio cocina, patio, $12.50. Dueño, Luz 5, I-6157, llave la misma.

### SAN MARIANO 62

Víbora, alquilo casa moderna, entre San Lázaro y San Anastasio: jardín, portal, sala, saleta, cuatro cuartos, baño intercalado, comedor, cocina, cuarto criados, patio y traspatio. Llave en el 43. Dueño: Félix Capestany, D-Strampes 258. Telf. I-5929, y en Villegas 78, ferretería.

LAGUERUELA 110, ENTRE SEGUNDA y Tercera, dos plantas: sala, comedor, cocina, baño y dos cuartos dormitorios, en los bajos; cuatro cuartos dormitorios y dos baños, en los altos; garage para dos máquinas, con lavaderos y servicios, abajo; y dos habitaciones con baño y servicios, arriba; jardín, árboles frutales, portal, terrazas y mirador. Precio: $55.00. Informes: Juan Pérez, Egido 100. Telf. M-6190.

ALQUILO EN 37 PESOS, ESPLENDIDA casa, San Francisco 74 moderno, Víbora: portal, sala, saleta corrida, 4 cuartos, baño intercalado regio, cocina, cuarto y baño de criados y traspatio. Informes, la misma.

### SE ALQUILA

La regia casa de Jesús del Monte y San Mariano, compuesta de portal, sala, saleta, cinco amplias habitaciones, baño intercalado, lujoso comedor, pantry, cocina, lavadero, servicio de criados y chofer, garage para dos máquinas, amplias galerías, jardines y pozo con abundante agua. Además, dos lujosas habitaciones y baño completo en los altos. Informan: M-5015.

ARMAS 76, ESQUINA A VISTA Alegre, (Víbora) casa moderna pintándose, sala, saleta, 3 habitaciones, comedor al fondo servicios completos, en lo más alto de la Víbora $25 la llave allí. Telf. FO-7822

# ALQUILERES

## 92 SANTOS SUAREZ - MENDOZA

SE ALQUILA EN 38 PESOS, UNA ESPLÉNDIDA residencia, regiamente decorada, con terraza, sala, comedor, tres habitaciones, hall, regio baño pantry, cocina, cuarto de criado con su baño, en Avenida Juan Delgado 5, esquina General Lee, Santos Suárez. Tranvías y ruta 15 pasan por el frente.

PRECIOSA CASA ACABADA DE pintar, Santos Suárez 314, entre Durege y San Julio, jardín, portal, sala, saleta cuatro habitaciones, baño intercalado, comedor, cocina, cuarto y servicios de criados, garage, tranvías, ómnibus. Informan Dugere 30-A esquina a San Bernardino, $60, F-5984.

FIGUEROA 21, ENTRE SANTA CATALINA y Milagros, se alquila casita interior a media cuadra del tranvía y guaguas.

SANTOS SUAREZ. — CASA CON portal, sala, 3 cuartos y demás servicios a 12.00 vara, 207 varas, con facilidades de pago. Dueño Iravedra, San Bernardino y Paz, altos.

ZAPOTES 368, ESTRE SAN JULIO y Paz, gran casa: portal, sala, recibidor, cuatro cuartos, amplio comedor, baño intercalado, agua caliente, cocina, servicio criados, garage, patio y traspatio. Informan: F-2090.

SANTOS SUAREZ, VENDO: PORTAL, sala, comedor, dos habitaciones y demás comodidades, Santa Emilia entre Paz y Gómez. Informes: Paseo 101, altos, esquina a Quinta, 12 p. m.

## LUYANO

ALQUILO: PEREZ 10, ALTOS, CASI esquina a Concha, Luyanó, portal, zaguán, sala, 4 cuartos, comedor, baño intercalado completo, cocina servicio criados, dos terrazas. Llave en frente, número 11. Informes: X-2623.

## 94 LAWTON - BATISTA

EN 15 PESOS SE ALQUILA CASITA sala, comedor, cuarto, cocina y patio, tranvía en puerta, calle Octava entre Dolores y Tejar.

## 95 ARROYO APOLO-CALABAZAR

ARROYO APOLO, ATLANTA, 5 ESQUINA Calzada, alquilo casa de tres cuartos, comedor, dos servicios, entrada automóvil, Nave al fondo propia taller carpintería, Precio convencional. Llave e informes en la esquina.

ARROYO APOLO, ATLANTA 5 ESQUINA Calzada, alquino $20.00 casa portal, sala, tres cuartos, comedor, cocina, cuarto al fondo, patio pasillo, demás servicios. Llave e informes en la esquina.

## 97 GUANABACOA, REGLA Y CASA BLANCA

SE ALQUILA CASA EN REGLA, sala, tres cuartos, comedor, cocina, servicios. Aranguren número 153 llave al fondo, señora de Eduardo, dueño José García. Telf. A-5-2201.

# SE SOLICITAN

## 101 PERDIDAS

SE SUPLICA A LA SEÑORA PILAR García, que recogió un sombrero de señora, olvidado en el muelle del vapor «Florida», que llame al Telf. F-6714.

## 102 AGENCIAS - COLOCACIONES

LUCAS: M-8195. ESTA MODERNA agencia ofrece: cocineras, criadas, manejadoras, lavanderas, choferes, dependientes, de todas razas y sexos. Referencias y domicilios reconocidos, San Lázaro número 201, esquina a Lealtad.

### «LA MATANCERA», A-7740

Servimos rápidamente: criadas, cocineras y choferes. Toda clase de servidumbre y empleados de ambos sexos, con referencias. Sol número 111, entre Egido y Villegas.

### AGENCIA «BEERS»: M-7730

Cuando salga de misa en La Catedral, recuerde que esta bien montada oficina tiene siempre lista completa de buen personal, tanto doméstico, como para oficina, con referencias investigadas. San Ignacio 16, frente a La Catedral. (Desde 1906).

### «LA ORIENTAL»: U-5388

Servimos con referencias: criadas, cocineras, manejadoras mensajeros y toda clase de servidumbres de ambos sexos, extranjeros y del país. San Rafael 118, entre Escobar y Gervasio: U-5388.

## 103 CRIADAS - CRIADOS

SOLICITO CRIADA MEDIANA EDAD con referencias conocidas para limpieza y comedor. Sueldo: 15 pesos Parque de la Loma del Mazo y Patrocinio, Víbora I-3524

SE SOLICITA UNA CRIADA QUE sepa lavar y planchar ropa fina y que le gusten los niños. Sueldo: $15, ropa limpia y uniformes. Informes en el FO-7066.

SE SOLICITA UNA BUENA CRIADA de manos que sea cumplidora y traiga referencias. Sueldo $15.00 y uniforme. Calle Baños número 37, entre 17 y 19, apartamento 310.

SE SOLICITA UNA BUENA CRIADA de manos joven y blanca, que sea trabajadora y práctica en el servicio de comedor, se piden referencias. Si no reúne condiciones, no se presente. Se da buen sueldo, Campanario 63, primer piso, de 9.30 a 11.30 y de 2 a 4 de la tarde.

CRIADO Y CRIADA SE SOLICITAN en 17 número 656, entre A y B, que traigan referencias. Sueldo criado $10 y criada $8 mensuales.

SE SOLICITA UNA JOVEN PARA criada de mano. Reina 131, altos, derecha.

SE SOLICITA UNA CRIADA BLANCA, para hacer la limpieza de la casa, de 8 a 12. Sueldo: 6 pesos, calle 23 número 663, altos, entre D. y Baños, de 11 a 3.

SE SOLICITA UNA MUCHACHA, PARA criada de mano. Calle 21 número 456, bajos.

## 104 COCINERAS Y COCINEROS

SE SOLICITA CRIADA DE BUENAS referencias por teléfono, para cocinar y limpiar a una señora sola. Sueldo: 15 pesos. Salida: una vez por semana. Que sea blanca, limpia y de regular edad. Avenida Once y calle Once, Ampliación de Almendares. Telf. FO-2464.

PARA MATRIMONIO SOLO SE SOLICITA joven blanca para la cocina y limpieza que duerma en la colocación, con referencias. Sueldo 15 pesos, teniente Rey 85 altos, segundo piso.

SE SOLICITA PARA CORTA FAMILIA una cocinera peninsular, que duerma en la colocación. Sueldo: 15 pesos y ropa limpia. Escobar 83, altos, entre Concordia y Neptuno.

SE SOLICITA UNA COCINERA QUE sepa cocinar bien, sea muy limpia, duerma en la colocación y traiga referencias de donde ha trabajado. Correa 31 antiguo, 107 moderno, Víbora.

SE SOLICITA UNA COCINERA ESPAÑOLA, de mediana edad, para cocinar y limpiar para corta familia. Se da buen sueldo. Cristo 29, segundo piso, entre Muralla y Teniente Rey.

SOLICITO COCINERO COMPETENTE, limpio y formal, para matrimonio, en una finquita a 20 minutos de La Habana. Sueldo: 10.00. Telf. FO-2503

SE SOLICITA COCINERA ESPAÑOLA que duerma en la colocación. Sueldo: 15 pesos. Calle 8 número 162, esquina a Línea. Vedado.

SE SOLICITA COCINERA, SOLO PARA cocinar, en Prado número 68, bajos, entre Colón y Trocadero.

# SE SOLICITAN

## 105 MANEJADORAS

SE SOLICITA UNA MUCHACHA PARA cuidar una niña y lavarle la ropa, Blanco 33, altos, entre Trocadero y Animas.

SE SOLICITA UNA MANEJADORA, para una niña de meses. Que entienda de niños y tenga referencias de donde haya manejado. Perseverancia 34-B., segundo piso, entre Virtudes y Animas.

## 113 OPERARIOS-APRENDICES

SE SOLICITA UN CARPINTERO ebanista. San Lázaro 161 teléfono M-3404

## 114 AGENTES - VENDEDORES

### AGENTES COMISIONISTAS

Compañí a Americana desea obtener Agentes comisionistas directos para la venta de artículos de gran consumo en la Habana y en el interior de la República, dirigirse al apartado 2357, Habana.

SE SOLICITAN 3 AGENTES VENDEDORES para una agencia más de importante artícuilo generalizado en los hogares y conocido con primer premio en Concurso. Han de estar acostumbrados y relacionados con la venta de objetos semejantes a refrigeradores o radios presentando referencias. Retribúyese importante comisión. Referencias Ferretería «San José» San José y Galiano.

VENDEDORES: SOLICITAMOS DE ambos sexos, artículo de facilísima venta, novedad, atracción, arte. Batet, Milagros número 52, esquina a Párraga, Víbora.

¿QUIERE SACAR UN BUEN SUELDO mensual? Visite o escriba a la Compañía de Inversiones «El Sol de Cuba», en la Manzana de Gómez, departamentos 247 y 248. Telf. M-9774, apartado 1245. Solicitamos agentes de ambos sexos en toda la República.

## 115 OFICINISTAS

DESEA COLOCARSE UNA JOVEN experta mecanógrafa para oficina o casa comercial, sin pretensiones o para dependienta, telefonista, consultorio. Tiene buena presencia y referencias. Teléfono M-1959

NECESITO UN JOVEN PARA OFICINA, y una mecanógrafa. También necesito un sirviente para colegio; un jardinero, un chauffeur y un buen criado. Sueldo: 35 pesos. Compostela 58 agencia.

## 117 SOLICITUDES VARIAS

SE SOLICITAN 10 MUCHACHAS para bailarinas profesionales prefiriéndose del vecindario Catedral, para comparsa de «Panchitas». Propaganda de turismo. Sueldo según aptitudes. Plaza Catedral 16, altos restaurant París.

SOLICITO ENCARGADO. SUELDO: 10 pesos mensuales y habitación, San Rafael 144 de 1 y media a 3 y media. Fianza: $200.00.

NECESITAMOS PERSONAS QUE tengan deseos de ganarse un sueldo de 70 a 80 pesos mensuales, en su localidad. Deseamos tratar con personas que estén convencidas de que realmente quieren trabajar. Envíe 20 centavos en sellos de correos para enviarle una muestra y explicación detallada. Señor B. P. Apartado de correos número 1935. Habana.

# SE OFRECEN

## 118 CRIADAS-CRIADOS

DESEA COLOCARSE CRIADO DE mano español experimentado en todo servicio fino, trabajador y con esmeradas referencias de casas conocidas, teléfono M-1959

SE DESEA COLOCAR UN ESPAÑOL de criado de mano. Tiene referencias y sabe servir a la rusa. Telf. F-6133.

SE DESEA COLOCAR UNA JOVEN de color para criada de mano duerme en la colocación. Para informes: Obispo 67 esquina Habana, tiene referencias y no se coloca menos de 15 pesos.

SE OFRECE UN JOVEN ESPAÑOL de criado de manos, tiene buena presencia y buenas referencias. Informan teléfono FO-2750

SE OFRECE CRIADO ESPAÑOL, DE portero con buenas referencias. Teléfono F-5377

DESEA COLOCARSE UNA SIRVIENTA para limpieza en general (dormir fuera) o limpieza por hora con pequeño lavado, referencias cuatro años con familia conocida y distinguida. Teléfono F-3164

SE DESEA COLOCAR JOVEN ESPAÑOLA de criada de mano, sabe servir mesa a la rusa, para corta familia, quiere casa seria. Informan teléfono XO-1185.

DESE COLOCARSE UN JOVEN ESPAÑOL de criado de mano, tiene buenas referencias, Informan F-6077.

SE DESEA COLOCAR UNA ESPAÑOLA para criada de manos o cuartos. Tiene buenas referencias. Sueldo de 18 a 20 pesos. Telf. F-4394.

SE DESEA COLOCAR UNA MUCHACHA española para criada de mano o cuartos; es trabajadora y moral, tiene referencias. Telf. M-1862.

SE DESEA COLOCAR UNA ESPAÑOLA de mediana edad, prefiere casa de corta familia y de moralidad, par atodos los quehaceres. Duerme en la colocación y es completamente sola. Tiene referencias, M-5264.

SE DESEA COLOCAR UNA MUCHACHA del país para habitaciones o criada, cumple con su obligación, es seria. No menos de $15, sabe lavar y plantar; tiene buena recomendación. Telf. A-9273.

SE DESEA COLOCAR UNA MUCHACHA blanca de criada de manos o de cuartos, tiene referencias. Informes de 8 antes meridiano a 5 pasado meridiano, Telf. FO-7006.

SE DESEA COLOCAR UN HOMBRE español de mediana edad, muy serio, de ayudante de cocina, portero, jardinero o sereno. Entiende de Agricultura. Telf. F-3164. Pregunte por Bartolo.

SE DESEA COLOCAR UN JOVEN de criado de mano, práctico en el servicio de comedor, sabe hacer cocktails y tiene referencias. Informes al F-6175.

DESEA COLOCARSE UNA JOVEN de color para criada, sabe su obligación, tiene referencias, quiere casa de moralidad. Pedir informes, teléfono F-7261.

SE DESEA COLOCAR UNA JOVEN española para criada de manos, sabe un poco de cocina. Llame de 9 a 12 al teléfono I-3765.

SE DESEA COLOCAR JOVEN DE mediana edad para los quehaceres de un matrimonio solo, Telf. I-6019.

JOVEN ESPAÑOLA FINA Y DE buena presencia desea colocarse para habitaciones y coser, comedor o criada de manos. Sirve mesa a la rusa y sabe cumplir su obligación. Tiene buenas referencias. Telf. M-5681.

SE OFRECE CRIADO DE MANOS español de 37 años, acostumbrado a servir en casas finas y con referencias de las mismas; sabe planchar ropa de caballero; es solo y va donde se ofrezca. Informan teléfono A-0516, tintotererería.

SE DESEA COLOCAR UNA JOVEN española para criada de manos, tiene buenas referencias. Informan teléfono I-3992.

OFRECESE JOVEN ESPAÑOLA CON buenas referencias como manejadora, criada de mano o todo el servicio a matrimonio. Informan FO-1077. No menos de $15.00.

DESEA COLOCARSE UNA JOVEN española para criada d emano o bien matrimonio solamente o para comepara cocinar y limpiar, siendo para dor. Con buenas referencias. Informan por el M-8810, de 8 a 12 meridiano y de 2 a 5 pasado meridiano. Sueldo de $15.00 en adelante.

# SE OFRECEN

## 118 CRIADAS-CRIADOS

SE DESEA COLOCAR UNA ESPAÑOLA de criada de manos o de cuartos, sabe lavar ropa fina de señora y planchar. Sabe cumplir con su obligación, es formal. Telf. M-4358.

SE DESEA COLOCAR UNA SEÑORA española de criada de manos; no duerme en la colocación. F-6373.

SE COLOCA UNA MUCHACHA ESPAÑOLA de criada de manos o cuartos y por horas. Tiene referencias. Telf. F-6232.

SE DESEA COLOCAR UNA JOVEN española para cuartos o comedor; es formal y trabajadora, sabe cumplir con su obligación. Desea casa de moralidad, tiene buenas deferencias de casas donde trabajó muchos años. Tenga la bondad de llamar al F-3262.

SE DESEA COLOCAR UNA BUENA criada de mano, de color, con magníficas referencias. También se coloca para cocinar a matrimonio solo. No menos de 15 pesos. Telf. nuevo: F1-7611, Herrera.

SE DESEA COLOCAR UNA JOVEN española, para criada de cuartos o comedor. También de manejadora. Lleva poco tiempo en el país. Llame: Telf. F-6077.

SE DESEA COLOCAR UNA MUCHACHA extranjera para criada de mano o de cuartos y coser. Es trabajadora y sabe su obligación. Teléfono A-6260.

SE DESEAN COLOCAR DOS MUCHACHAS austriacas; una para criada de mano y otra para coser y limpiar. Tienen referencias. Teléfono FO-2653.

JOVEN ESPAÑOLA DESEA TRABAJAR por horas para limpiar, sabe lavar y planchar. Tiene referencias. Teléfono A-8288.

SE DESEA COLOCAR UNA JOVEN española, para criada de comedor, sabe servir a la rusa, o para cocinar a un matrimonio. Tiene referencias de la casa que trabajó. Telf. F-4217.

SE OFRECE UNA MUCHACHA FINA, española, para cuartos y costura o atender a una señora y el orden de la ropa. Tiene recomendaciones de muy buenas casas. Telf. M-1331

SE DESEA COLOCAR UN BUEN criado español sabe servir a la rusa y conoce el servicio, plancha trajes de caballero, con buenas referencias. Teléfono M-8633

SE DESEA COLOCAR UNA CRIADA de cuarto o comedor sabe coser. F-3164

SE DESEA COLOCAR UNA JOVEN española para criada de mano, sabe servir a la rusa. Tiene referencias: M-4369

DESEA COLOCARSE UNA ESPAÑOLA de criada de mano o de cuartos solamente, tiene referencias. Telf. U-6733

SE DESEA COLOCAR UN JOVEN para criado de mano o ayudante de cocina, menos de 16 pesos no gana y en la misma uno de 14 años para ayudar en la limpieza y hacer mandados, teléfono A5-5012.

SE OFRECE CRIADA PARA CUARTOS o comedor. Tiene buenas referencias, sale a los repartos y duerme en la colocación. Telf. M_1149.

## 119 COCINERAS-COCINEROS

ESPAÑOLA DE MEDIANA EDAD, se coloca para cocinar solo, tiene referencias, teléfono M_5025

DESEA COLOCARSE UNA MUCHACHA para cocinar, lavar, limpiar o coser, buenas referencias. Informes al FO-3259 de 9 a 11 p.m. y 1 a 3 p.m.

SE DESEA COLOCAR COCINERO chino, es repostero, sabe cocinar bien criolla, americana y española, repostería en general, hace plaza, muy limpio, tiene referencias, casa particular. M-5025

SE OFRECE UNA INGLESA, DE COCINERA, es repostera. También para criada. Duerme en la colocación. Sra. Rodríguez: I-3552.

SE DESEA COLOCAR UNA EXPERTA cocinera inglesa, hace toda clase de pasteles, flanes, pudines, repostería fina. En la misma, una muchacha inglesa, como instituriz, manejadora, sabe cortar y coser. No trabajan menos de 20 o 25 pesos. Tiene buenas referencias: FO_2351.

SE DESEA COLOCAR UNA ESPAÑOLA para cocinera, no duerme en la colocación: F-4488.

SE DESEA COLOCAR ESPAÑOLA de cocinera repostera, es formal y cumplidora. Tiene referencias. Informan U-5470

DESEA COLOCARSE UN MAESTRO cocinero y repostero de color, en casa particular, cocina solamente para familias preeminente y de buen gusto, si no es no llame, tiene recomendaciones. Llame Telf. F-2088, por José, Línea y 22, Vedado.

SE DESEA COLOCAR UNA COCINERA española tiene referencias de la casa donde ha trabajado, duerme fuera. Teléfono F-6040

SE OFRECE UN COCINERO BLANCO de mediana edad, sin pretensiones y con referencias. Dos número 266, Vedado. Telf. F-6265.

DESEA COLOCARSE UNA BUENA cocinera repostera, hace plaza y tiene 32 años, de color, con referencias Desea buen sueldo. M-4025.

COCINERA JOVEN REPOSTERA ESPAÑOLA desea colocarse, tiene referencias. No duerme en la colocación. Calle 21 número 611. Telf. F-6254.

MAESTRO COCINERO REPOSTERO español desea oclocarse. Es asiado y cumplidor; mucho esmero en su trabajo, conoce el ramo de su oficio, pastelería, repostería. Es hobre solo; sale al campo. Informan M-5701.

DESEA COLOCARSE UNA COCINERA del país, de color, no le importa ayudar una corta limpieza y prefiere en e' Vedado. Informes, Telf. F-6205.

SE DESEA COLOCAR UNA ESPAÑOLA, cocinera repostera, y se desea colocar otra por horas, tienen referencias. Calle 23. Telf. F-6142.

SE DESEA COLOCAR UN JOVEN DE cocinero, con referencias. Informes F-6175.

DESEA COLOCARSE UNA ESPAÑOLA para cocinar o para un matrimonio solo. Sabe trabajar y tiene referencias. Telf. A-5-1732.

MATRIMONIO ESPAÑOL, SIN HIJOS desea colocarse en casa particular; ella es buena cocinera repostera; él buen chofer. Tienen buenas referencias. Telf. F-6256.

SE DESEA COLOCAR ESPAÑOLA para cocinar, entiende de repostería. Informes F-3213.

SE DESEA COLOCAR UNA BUENA cocinera y repostera, tiene referencias de buenas casas. No menos de $15.00. No duerme en la colocación. Telf. F-6232.

SEÑORA ESPAÑOLA DESEA COLOCARSE de cocinera; no le importa limpiar una casa chica. Tiene referencias. Calle 15 entre 12 y 14, Vedado, Josefina. F-6133.

S EOFRECE UNA MUCHACHA, PARA cocinar. Tiene referencias. Telf. M_3717.

SE DESEA COLOCA RUNA BUENA cocinera, con buen sueldo. Tiene buenas referencias y no duerme en la colocación: F-5084.

SE DESEA COLOCAR UNA ESPAÑOLA, de mediana edad, para cocinar, duerme fuera; otra, para cocinar y limpiar a pocas personas, duerme en la casa. Telf. M-4536.

SE DESEA COLOCAR UNA SEÑORA española de mediana edad para cocinar, si es corta familia cocina y limpia. Telf. F-6760.

SE OFRECE UNA ESPAÑOLA DE mediana edad para corta familia o matrimonio solo, cocinar y lipiar. Teléfono FO-1022.

EXPERTO COCINERO A LA AMERICANA, española y criolla desea colocarse en casa particular. Habla inglés. Sale al empo. C. Quintana. Teléfono M-4671.

# SE OFRECEN

## 119 COCINERAS-COCINEROS

SE DESEA COLOCAR UNA ESPAÑOLA. Cocina y limpia si es casa chica. Informes en Concordia número 118, entre Belascoaín y Gervasio.

SE DESEAN COLOCAR DOS MUCHACHAS de color; una de cocinera, sabe hacer dulces, tiene referencias, y otra de crida de mano o para cuartos. También va a los repartos. Tiene referencias. Se desea buen trato. No menos de 15 a 18 pesos. Teléfono F-6363.

SE DESEA COLOCAR UNA ESPAÑOLA para cocinar o limpiar a matrimonio solo o para señora sola. Hace algunos dulces. Sueldo: $20. Salud 130, altos. Telf. U-7084.

SE OFRECE UNA BUENA COCINERA y repostera y una criada de mano. Llame: FO-3207.

SE OFRECE UNA ESPAÑOLA, PARA cocinar y limpiar a corta familia. Es formal y trabajadora. Gana buen sueldo: M-2183.

SE DESEA COLOCAR UNA COCINERA y repostera, de color. No duerme en la colocación y tiene buenas referencias. Prefiere en el Vedado. Sueldo: de 18 a 20 pesos. También una criada de mano. Informan: en 5 y 10, Vedado. Telf. F-3019.

SE DESEA COLOCAR UNA COCINERA española, para cocinar o para todo si es corta familia. Sueldo: no menos de 16 pesos, calle 17, entre D. y E., número 511, sastrería.

SE DESEA COLOCAR UNA BUENA cocinera. Tiene referencias. Gana buen sueldo y no sale del Vedado. Telf. F-5455.

SE DESEA COLOCAR UN ESPAÑOL, maestro cocinero y repostero, muy limpio y sin pretensiones. Tiene referencias, va a 1s repartos y desea cocinar en casa particular o de comercio: M-3339.

SE OFRECE UNA ESPAÑOLA, PARA cocinar, sabe de repostería. Tiene referencias. Sueldo: 20 o 25 pesos. Telf. M-5662.

SE DESEA COLOCAR UNA BUENA cocinera con referencias, sale fuera. F-3164. Paseo 8

SE DESEA COLOCAR ESPAÑOLA PARA cocinar y limpiar. Informan: U-6606. no duerme en la colocación.

DESEA COLOCARSE UNA BUENA cocinera y repostera en casa de moralidad, sabe cumplir con su obligación, cocina a la española y a la criolla. Tiene referencias. Reina Nro. 22, 10.

SE DESEA COLOCAR UN JOVEN de la raza mestiza de pinche de cocina, tiene referencias de casa donde ha trabajado, tiene carnet. Llame al I_3945.

SE DESEA COLOCAR UNA ESPAÑOLA, para cocinar y limpiar siendo cort familia. Informan: San Ignacio núm. 94.

SE OFRECE UNA COCINERA Y REPOSTERA, con buena práctica en el oficio, sabe hacer platos finos y presentar bien la comida. Tiene buenas referencias y desea familia de buena moralidad. Informan: de 9 a 12 y de 2 a 5. Telf. F-6115.

SE OFRECE COCINERA CON BUENA sazón, para cocinar y limpiar, o para cocinar solo. Sale a los repartos y duerme en la colocación. Telf. M-1149.

SE OFRECE UNA COCINERA ESPAÑOLA, hace algunos dulces. Lo mismo duerme que no en la colocación. Informan Compostela 110, bajos.

SE OFRECE UN COCINERO REPOSTERO valenciano mediana edad sin pretensiones casa particular o comercio, cocina española, francesa y americana, hace pastelería y repostería, sale al campo, con referencias teléfono M-5172 Villegas y Lamparilla, bodega.

SE DESEA COLOCAR UN COCINERO y repostero, joven, chino. Cocina criolla, española y francesa, buena sazón y muy limpio. Tiene recomendaciones y sabe cumplir con su obligación. Desea casa particular. Informan: Telf. U-2902.

SE DESEA COLOCAR UNA ESPAÑOLA, para cocinar y limpiar. Telf. A-8066.

## 120 MANEJADORAS

SE OFRECE UNA MUCHACHA, PARA manejadora. Tiene referencias. Telf. M-3717.

SE DESEA COLOCAR UNA JOVEN de manejadora, es muy cariñosa con los niños, tiene referencias, sabe cumplir con su obligación, Menos de $15 no llame. Telf. F-3162.

SE DESEA COLOCAR UNA JOVEN española para manejadora y para ayuda de cuartos, tiene buenas referencias. Teléfono U-6219

SE DESEA COLOCAR UNA BUENA manejadora con referencias y práctica es cariñosa, sale a las afueras. Paseo 8 F-3164.

## 122 INSTITUTRIZ

SE OFRECE SEÑORITA AMERICANA (27) buena presencia para Insturiz, puede enseñar hasta altos grados, también piano y violín. «B. D.» M-7730

SE OFRECE UNA BUENA MODISTA, especializada en ropa de niños, para casa particular o taller. Tiene buenas referencias. Telf. F-3939.

COSTURERA DE COLOR, DESEA ENCONTRAR casa para trabajar por días. Informan M-3636, solamente de 1 a 3.

## 124 LAVANDERAS-LAVANDEROS

SE DESEA COLOCAR UNA BUENA lavandera de driles y ropa fina en su casa o fuera, con referencias, muy buena. F-3164 también cocina y limpia

## 125 CHOFERES

DESEA COLOCARSE UN BUEN chaufeur experto en toda clase de máquinas y mecánica, sin pretensiones y con esmeradas referencias de buenas casas. Telf. M-1959

CHAUFFEUR ESPAÑOL DESEA COLOCARSE, algo jardinero, Telf. A-6626 de 8 a 12 y de 2 a 6.

SE DESEA COLOCAR UN CHOFER español, 18 años de práctica; tiene buenas referencias; entiende de jardín y se coloca una buena cocina española, 15 años de práctica, Teléfono U-6946, Príncipe número 4.

SE DESEA COLOCAR UN MATRIMONI opara chofer él y ella para cirada. Tienen buenas referencias. Informan, teléfono I-3992.

SE DESEA COLOCAR UN CHOFER español en cas aparticular o de comercio, tiene buenas referencias. Informan en el teléfono F-6186.

## 126 JARDINEROS

UN JARDINERO ESPAÑOL EXPERTO en arbolicultura y floricultura, tiene referencias. Se ofrece para la ciudad o el interior. Informan teléfono FO-1601

## 131 SOLICITUDES VARIAS

SE OFRECE UNA ESPECIALIZADA en cuidar enfermos o parturientas, por precio módico. Teléfono M-4051

SE DESEA COLOCAR UN MATRIMONIO español él, para jardinero y entiende algo de agricultor; ella, cocina o limpia, no le importa ir al campo. En la misma, otra, para cocinar y limpiar. Telf. F-7150.

SE OFRECE UN HOMBRE DE CAMPO, de 40 años, para andar con animales, hacer limpieza o trabajo análogo. Tiene recomendación, si desea. Telf. A5_4452. Rubén.

EXTRANJERO EXPERTO EN PINTURA, albañil, carpintero, mecánico en general, servicios sanitarios, motores, se desea colocar como encargado. Telf. F-6047.

M.E.C.D. 2016

ENERO 12 DE 1938 — DIARIO DE LA MARINA — EJEMPLAR: 5 CENTAVOS

# LAS POTENCIAS SIGNATARIAS DEL PACTO DE ROMA ESTAN PESANDO LA FUERZA QUE POSEEN EN ESTOS MOMENTOS LAS NACIONES QUE COMPONEN LA PEQUEÑA ENTENTE

## *LOS DOS FRENTES DE LA GUERRA ESPAÑOLA*

**Una escritora declara que con Franco se come, pero no con los otros**

En el «Times» neoyorquino se ha publicado un artículo de la señora Virginia Cowler, que dice haber visitado recientemente los dos lados del territorio español, sometidos a los rojos y a las autoridades legítimas, respectivamente.

«Se entra en Valencia, dice, y se halla una ciudad en oscura confusión. La única gente que se ve en las calles son trabajadores; mujeres campesinas con pañuelos negros en la cabeza, obreros con caras sin afeitar y botas sucias; soldados, unos de kaki, otros con **sweaters** y pantalones de pana; los hoteles están atestados, hay escasez de comida, y la gasolina es tan escasa que el tráfico está limitado a los camiones del ejército, carros de evacuación y autos del ministerio de la guerra...»

«Viajar desde este mundo—agrega—al territorio nacionalista, es hallar chocantes condiciones diferentes. Cruzando el puente internacional por la costa del país vasco-francés y viajar a San Sebastián (se halla a 17 kilómetros) se entra en **una ciudad gozando los más de los lujos del tiempo de paz.** Autos de lujo a través de las calles, las comidas abundantes y bien elaboradas, los hoteles, cómodos, y los cafés y restaurantes llenos, con uniformes bien cortados y mujeres elegantes riendo y sorbiendo sus **cocktails. Estas condiciones no se encuentran confinadas a San Sebastián. La España nacionalista se enorgullece de que si no es en el frente, no se conoce que haya guerra. Los pueblos se hallan quietos y ordenados.** Las tiendas tienen de todo, y hay abundancia de comida y vinos. No hay escasez de gasolina, y los trenes circulan, incluso con coches camas».

Es pura y simplemente la repetición, teniendo en cuenta el tiempo diferente y el modo de referirse por personas distintas, de lo que otros, como el escritor y periodista norteamericano Theo Rogers, dijo en sus conferencias y escribió en su libro, publicado después de visitar también los dos lados de la lucha.

Merece un comentario algo que dice esta escritora y que seguramente lo ha **inventado**, para dar color a gusto de los paladares que reclaman algo «fuerte». Supone (y todos los hechos y las informaciones verídicas lo desmienten) que al conquistarse por los blancos una ciudad, se somete a juicio a todo bicho viviente «acusados de traicionar a los blancos... y la mayoría son sentenciados a muerte». Así, ni más ni menos. Y añade que al preguntar a uno de los oficiales de Franco (¿por qué no da el nombre ni detalla cuándo y cómo ocurrió esta conversación?), la razón de aplicarse penalidad tan grave, ese oficial supuesto, le contestó esta atrocidad, que la debe haber leído en una imaginación saturada de lecturas sobre la Inquisición y demás paparruchas de enciclopedia barata editada en Inglaterra o en Francia: «Es meramente de acuerdo con la tradición española, que si uno está errado en política paga con su cabeza». Para apoyar este argumento explicó—el fantástico oficial—que cuando Felipe II deseó tener una España católica (por lo visto antes no lo era, lo cual es un descubrimiento), no halló otro camino que desembarazarse de los protestantes matándolos». Y dice la escritora que el método fué tan efectivo, que 300 años después, «únicamente 35,000 protestantes existen entre una población de 22 millones». La escritora ha «batido el record»—diciéndolo en tecnicismo de sports—y ha dejado pequeños a los que hasta ahora habían propalado la leyenda negra. Pero a fuerza de querer hacerla muy negra... la dejó completamente en ridículo.

Algo cercano a una buena observación, dice, y es que la guerra realmente entre quienes se libra es entre el proletariado y las clases más elevadas. Desbarra completamente al pretender dar cifras, pero dejando sus pintorescas referencias, en el fondo tiene razón; pero no es entre los proletarios y los que algo poseen, sino entre los que tienen ideas, deseos y sentimientos de proletarización, esto es de rebajamiento del nivel social, cultural y civilizado, y los que no creen que sea ningún progreso, ni ventaja ni mucho menos mejora, el acabar con todas las categorías para confundirse la humanidad tristemente en el polvo, en el barro y en la miseria. Hay por el mundo muchos pobres y hasta carentes de todo, con alma elevada y ansiando subir, y ricos con sentimientos y espíritus de degenerados. De los primeros los hay por decenas de millares con Franco; de los últimos tiene bastantes ejemplares el Frente Popular.

**F. Larcegui**

Nueva York, 9 de enero.

## *LA CONFERENCIA IMPERIAL DEL JAPON TERMINO ACORDANDO UNA LINEA DE CONDUCTA INQUEBRANTABLE EN RELACION CON LA GUERRA EN CHINA*

### En las dos conferencias efectuadas en lo que va de siglo se tomó, por Japón, el acuerdo de ir a la guerra

Al final de la famosa reunión de ayer se anunció que, por ahora, no pueden ser revelados los acuerdos que en la misma se tomaron. Estiman conveniente declarar la guerra a China

TOKIO, enero 11. AP. La primera Conferencia Imperial que se celebra aquí desde 1914, estableció una «línea inquebrantable» a seguir con respecto a China.

En dicha conferencia se discutieron también las relaciones que sostiene el Sol Naciente con las potencias occidentales.

Los detalles referentes a las decisiones tomadas en el curso de esa reunión, que presidió personalmente el Emperador Hirohito, no fueron divulgados todavía, pero la agencia noticiera japonesa «Domei» anticipé hoy que dentro de dos o tres dias se harían publicos los acuerdos que hoy fueron adoptados.

La conferencia, a la que participaron los más altos funcionarios del gobierno y las figuras militares de mayor relieve en el Japón, estuvo precedida por rumores persistentes acerca de la próxima declaración de guerra a China.

En lo que va de este siglo sólo se habían celebrado en el Japón dos conferencias imperiales y ambas culminaron en declaraciones de guerra. En 1904 contra Rusia, y en 1914 contra Alemania.

Las dos únicas conferencias imperiales que tuvieron lugar en la centuria pasada estuvieron relacionadas con la guerra nipo-rusa de 1894-95.

El Almirante Nobumasa Suyetsugu, Ministro del Interior y ex-jefe de las flotas combinadas del Japón, se pronunció hace varias semanas a favor de la declaración de guerra contra China, arguyendo qu ello permitiría a las fuerzas navales del Mikado bloquear con eficacia las costas de China.

Un alto funcionario del gobierno declaró hoy que una vez declarada la guerra a China, será más fácil concertar después la paz.

Entre tanto se dispone el Ministerio de la Guerra, con la aprobación del Gabinete, a presentar en la Dieta un proyecto de ley que prolongará el actual servicio militar obligatorio de 18 meses a 24.

Los graduados universitarios que están recibiendo ahora instrucción militar en las Universidades japonesas, y que más tarde serán nombrados oficiales de reserva, deberán prestar también servicios activos por espacio de dos años.

Fuera del Emperador, de los líderes del Ejército de la Armada y del Gobierno, participó también en la conferencia de hoy el Presidente del Consejo Privado, Barón Kiichiro Hiranuma.

La conferencia se celebró en el Gran Hall Occidental del Palacio Imperial, y los concurrentes se sentaron a una mesa en forma de U.

Al final de la conferencia se anunció semioficialmente que por ahora no pueden ser reveladas las conclusiones de la misma.

El Ministro de Hacienda, Okimobu Kaya, anunció hoy que el Japón podrá financiar sin dificultades la «prolongación indefinida de la campaña de China».

Después de la Conferencia, regresó al Palacio Imperial el Ministro de la Guerra, General Gen Sugiyama, entendiéndose que fué recibido en audiencia especial por el Mikado.

**Las tropas invasoras del Japón, luego de establecer su autoridad en la ciudad china de Shanghai, que capturaron después de tres meses de sangrientos comba tes, tuvieron que apostar grupos de vigías en diversos puntos de la ciudad, similares al que aquí vemos, ins talado en el techo de un edificio. Los soldados japoneses usan perros para transmitir mensajes y para montar guardia como centinelas al acecho de merodeadores chinos y de francotiradores. Esta foto fué enviada a E. Unidos por correo aéreo transpacífico.**

## LA SOLIDARIDAD RUMANA CON YUGOESLAVIA ES HOY COMPLETA, DICE MICESCU

BELGRADO, enero 11. (AP).—El Ministro del Exterior, Micescu Yugoslavo y el Premier Stoyadinovitch sostuvieron hoy dos largas conferencias, al cabo de las cuales anunciaron que la política exterior de Rumanía y Yugoeslavia es similar en todo punto, tanto en lo que concierne a la solidaridad de la Pequeña Entente como en lo que tocante a su amistad con la Liga y sus relaciones de mutua cooperación».

## DISTINGUIDO DIPLOMATICO ES NOMBRADO POR FRANCIA EMBAJADOR EN WASHINGTON

PARIS, enero 11. AP).—El Conde René de Saint-Quentin, soltero, de 54 años de edad y considerado como uno de los diplomáticos más competentes de Francia, fué nombrado hoy Embajador en los Estados Unidos.

Saint Quentin lleva treinta años en el servicio exterior.

El Ministerio del Quiai n-Orsay anunció que el nuevo Embajador saldrá para ashington dentro de algunas semanas.

## EL ECUADOR HA CERRADO EL PUERTO LA LIBERTAD

QUITO, Ecuador, enero 11. (AP).—Hoy se decretó la clausura del puerto La Libertad, habilitándose para recibir trasatlánticos de gran calado al puerto de Salinas.

## HA DESAPARECIDO EL SEÑOR DE LA GUERRA DE MANCHURIA

### Se creen infundados los rumores de que pereció asesinado dicho Mariscal

SHANGHAI, enero 11. (The New York Herad Tribune)— Aunque las tropas niponas ocuparon a Tsingtao, sin disparar un solo tiro y sin perder un solo hombre, más importante que la captura de esa ciudad china es el hecho de que el Gabinete de Tokio haya adoptado una «decisión sobre la captura de la provincia de Shangtung». En vista del hecho que el Japón conquistó a Tsingtao, de manos alemanas, hace veintitrés años y controló las ciudades de la mayoría de la provincia de Shantung, hasta hace quince años, la decisión del gobierno es considerada como de trascendental importancia especialmente dado que el Japón ha mantenido siempre que se ha violado la mayoría de las promesas dadas en la conferencia de Washington de mil novecientos veintidós, cuando se acordó la retrocesión de Shangtung.

La captura de Tsingtao a los alemanes, en mil novecientos catorce, costó al Japón dos meses de sitio y la pérdida de miles, entre muertos y heridos.

Se cree que aún cuando la atención de las tropas niponas a lo largo del ferrocarrill de Tientsin a Pukow, está siendo dirigida, hacia las fuerzas que se mueven al sur, a través de Shangtung, el ejército nipón, que avanza, hacia el Norte desde Pukow, está preparándose a dar ese golpe mortal que inutilizará toda la costosa línea defensiva erigida por los chinos al Norte del ferrocarril de Lunghai.

No se conoce el actual paradero del mariscal Chang Hsueh Liang, ex señor de la guerra de Manchuria, pero se le cree todavía semi prisionero en la vecindad de Fenghua, ciudad natal de Chiang Kai Shek, a cien millas al Sur de Shanghai.

Repetidas veces han circulado rumores que desde el inicio de las hostilidades chino-japoneses el joven mariscal había sido asesinado o ejecutado pero se les creen infundados.

## *Se investigará la ciudadanía de los judíos de Rumanía*

### El Ministro ruso en ese país entiende que su cargo allí no tien razón de ser

BUCAREST, enero 11. (The New York Herald Tribune.)—La presencia del profesor Alexander Cuza, Ministro sin cartera, en la última sesión del Gabinete rumano, desmiente los rumores acerca de que él había roto con el Premier Goga por considerar que el Primer Ministro rumano no era un ardiente antisemita.

El Gabinete está ultimando los detalles para revisar las cartas de ciudadanía de los judíos que llegaron a Polonia después de mil novecientos veinte.

Los judíos rumanos están muy perturbados por las declaraciones del rey Carol, reproducidas en la prensa inglesa, sobre el futuro de los judíos rumanos aquí.

Responsables círculos judíos dicen que las cifras que Carol dió sobre la llegada de judíos a Rumanía, después de la guerra, son muy exageradas y, además, que Rumanía, al adquirir territorio húngaro, asumió la responsabilidad de tratar a los judíos residentes allí como ciudadanos rumanos.

Según informes llegados aquí de autorizadas fuentes el gobierno búlgaro ha dado terminante orden a sus autoridades en la frontera para que impedían en lo absluto la entrada de judíos rumanos que carezcan de pasaportes.

En todo caso las autoridades consulares de Bulgaria, en Rumanía, han también recibido órdenes del Ministro de Relaciones de no conceder visas a los judíos rumanos para permanecer largo tiempo en Bulgaria.

**El Ministro ruso en Rumanía dice que su puesto no tiene razón de ser**

BUCAREST, enero 11. (AP)— El Ministro soviético Ostrowski pidió a su gobierno que lo trasladara a otra capital, porque «en vista del cambio de orientaciones de la política exterior de Rumanía, no tiene Rusia por qué sostener una legación en Bucarest».

## LOS ESTADOS UNIDOS VAN A NEGOCIAR UN TRATADO COMERCIAL CON TURQUIA

WASHINGTON, enero 11. (AP).—El Secretario de Estado, míster Cordell Hull, anunció hoy que el gobierno de los Estados Unidos de Norteamérica negociará en breve un tratado de reciprocidad comercial con Turquía.

Bajo la dirección de Atakurk, sufrió Turquía una reforma industrial que permitirá a los industriales norteamericanos, vender maquinarias e instalaciones de fábricas en ese país.

**Roosevelt estudia la reorganización de las grandes industrias**

WASHINGTON, enero 11. (AP).—Después de haber celebrado una larga conferencia con miembros de las Juntas ejecutivas de diferentes empresas de servicios públicos, el Presidente Roosevelt platicó en el día de hoy con Alfred P. Sloan, presidente de la Junta Directiva de la General Motors; Ernest T. Weir, de la National Steel; Lewis Brown, de la Johns Mansville; M. W. Colby, del Ferrocarril de Pennsylvania y Colby Chester, de la General Foods Corporation; ha sido ésta la reunión más importante que ha celebrado el ejecutivo con dirigentes de bloques industriales, con el fin de llegar a establecer las normas para la reorganización industrial y prestar ayuda a los sindicatos de la industria pesada.

Con los presidentes de las empresas de servicios públicos trató particularmente acerca de los particulares de un plan para evitar el consumo excesivo de energía eléctrica. Roosevelt, sin embargo, en declaraciones posteriores dijo que no pensaba por ahora dar una nota del programa enunciando la línea de acción que habría de seguir en el problema de las empresas de servicios públicos.

El gobernador Frank Murphy, de Michigan, también estuvo en la Casa Blanca en el día de hoy, manifestando que el desempleo en la industria de automóviles va en constante crecimiento.

## Dicen los chinos que el fracaso de los japoneses en Hangchow aleja el peligro en que se encontraba Suchow

Esta plaza fortificada, que es el principal centro de las comunicaciones chinas al Norte de Nankin, es el principal objetivo de las tropas niponas en la parte Norte de China

SHANGHAI, enero 12 (AP.)—Los chinos anunciaron hoy que varias columnas japonesas tuvieron que replegarse e iniciar un movimiento de retroceso cuando fueron rechazados por las tropas de Chiang Kai Shek, al sur de Hangchow, capital de la provincia de Chekiang.

Afirman los jefes militares chinos que el fracaso de las tropas japonesas al sur de Hangchow, despeja las amenazas que pesaban sobre Suchow, el gran centro de comunicaciones que hay al norte de Nankin.

Los despachos de fuente china afirman, en efecto, que los nipones intentaron cruzar el río Chientang, en el área de Hangchow, para atacar a Ningpó, pero añaden que fueron rechazados tras de sufrir grandes pérdidas por la artillería china.

Hoy se anunció, según informes de fuente autorizada, que los japoneses están concentrando grandes núcleos de tropas en el interior, a donde trasladaron también numerosas baterías pesadas. Los observadores militares de Shanghai entienden que se trata de refuerzos llegados para dar una mayor fuerza a las ofensivas niponas en el área de Hangchow, donde, según insisten los chinos, quedó paralizado el movimiento de penetración de los invasores.

En la parte meridional de la provincia de Shantung, afirman los chinos que fracasaron todos los intentos japoneses para la captura de Tsining, población fortificada situada a 120 millas al sur de Tsinan. Al mismo tiempo, avanzaron las fuerzas chinas sobre Yenchow, que cayó en manos del enemigo.

Esas operaciones han contribuído, al entender de los expertos militares extranjeros, a alejar todo peligro para Suchow, que es el principal objetivo de los japoneses en el Norte de China.

Los despachos de fuente japonesa afirman, en cambio, que las columnas niponas capturaron a Tsining, partiendo después sobre Kweith, ciudad que atraviesa el estratégico ferrocarril de Lunghai. Un radiograma de la Misión norteamericana de Tsining, parece confirmar, empero, las afirmaciones de los voceros chinos. Ese informe da cuenta de que la misión fué bombardeada el lunes por aviones de guerra japoneses.

Mientras, continuaron las fuerzas aéreas del Sol Naciente sus incursiones de bombardeo contra los principales centros de población del territorio que controla Chiang Kai Shek.

Los raids más importantes fueron los que castigaron algunas poblaciones de las provincias de Fukien, Chekiang, Kwansi, Kwantung y Hopeh.

En Tsingtao, el puerto de Shantung que los japoneses ocuparon el lunes pasado, desembarcó ayer el Cónsul general Shojiro Otaka de un buque de guerra japonés, abriendo imediatamente sus oficinas. El consulado general japonés quedó clausurado, en efecto, a comienzos del pasado más de julio.

Los japoneses dan cuenta de que Weihsien una importante ciudad amurallada que se encuentra a 100 millas al Este de Tsingtao, cayó hoy en poder de sus fuerzas. Agregan esos despachos que dos columnas niponas salieron ya de Weihsien con dirección a la costa, hostilizando a los destacamentos dispersos de fuerzas chinas que retroceden a lo largo del ferrocarril.

Varias embarcaciones armadas japonesas remontaron, por primera vez desde que estalló la actual contienda chino-japonesa, el curso del río Yangtzé hasta más allá de Wuhu, bombardeando poblaciones situadas cerca de las márgenes de ese río, a unas cincuenta millas aguas arriba.

Despachos fechados en Hongkong anuncian que cuatro ferries ingleses estuvieron hoy entre dos fuegos, al cañonear un destroyer japonés las fortificaciones chinas de Boca Tigris, cuyas baterías contestaron inmediatamente al fuego.

## REELIGEN A HERRIOT

PARIS, enero 11. (AP).—Por votación unánime de 418 votos, M. Herriot fué reelecto presidente de la Cámara.

## *Los encapuchados son acusados de los actos de terrorismo*

### Un ingeniero químico se confesó culpable de la colocación de una bomba

PARIS, enero 11. (The New York Herald Tribune.)—El atentado dinamitero del pasado septiembre once, en el cual murieron dos policías, fué realizado por la sociedad secreta francesa «Los Encapuchados», según la declaración hecha a últimas horas de la noche de ayer por el Ministro galo del Interior, Marx Dormoy, quien dijo que tres de los cuatro culpables habían sido ya apresados.

Pierre René Locuty, ingeniero químico, de 27 años, de Clermont Ferrand, ha confesado que colocó la bomba que casi destrozó el edificio de la confederación de empleados franceses en la Rue de Presborg, en el barrio de Toile, donde ocurrieron las muertes, después de haber presenciado la colocación de la primera bomba que causó daño al edificio de la asociación de obreros metalúrgicos, en la calle Boisserte.

Otro complicado es el industrial Moreau de la Meure, quien fué apresado por la policía cuando se inició la persecución de «Les Cagoulards» (los encapuchados). La policía busca a Jean Macon, de treinta años, portero de un edificio alquilado por Pierre, uno de los primeros «encapuchados» arrestados. Se cree que él y su esposa se han refugiado en territorio español.

Dormoy, en un parte oficial, dijo: «los autores del atentado del barrio de Etoile son ahora conocidos y tres de los cuatro autores están ya detenidos. Pertenecen a la notoria organización terrorista «Comité secreto de acción revolucionaria.»

Dormoy añadió que se había comprobado la culpabilidad de los encapuchados en el atentado del barrio de Etoile (Estrella) cuando la policía encontró armas escondidas en una casa de huéspedes de la calle Ribera, incluyendo bombas de relojería del mismo tipo hallado en el atentado del barrio Estrella.

La policía también obtuvo una confesión de Locuty quien dijo: «yo juré lealtad a «Los Encapuchados» en una casa de campo perteneciente a Metenier, cerca de Clermont Ferrand. Entonces se me dijo que el «Comité de Acción Revolucionaria» era un grupo anticomunista.

Conocía a Metenier con anterioridad. Había ido a su residencia en busca de armas.

## EN MONTE CASEROS, LAS VICTIMAS DEL ACCIDENTE DE AVIACION ARGENTINO

MONTE CASEROS, enero 11. (AP).—La comisión militar argentina llegó a las 6 de la tarde procedente de Uruguay, escoltando los restos de las víctimas del avión en que encontró la muerte el hijo del Presidente Agustín P. Justo.

Los cadáveres estarán expuestos en el Municipio hasta la llegada del Presidente Justo.

La comisión militar reveló que los relojes de las víctimas se pararon unos cuando marcaban las 6 y 10 y otros a las 6 y cuarto. Otros relojes indicaron, en cambio, que el accidente tuvo lugar a las 6 de la tarde.

Los cadáveres que etsaban casi totalmente mutilados por el fuego, fueron identificados por los relojes y los anillos.

## *Preparativos para el salvamento de unos exploradores*

### Barcos rompe-hielos y aviones serán enviados al lugar en que se hallan

MOSCU, enero 11. (The New York Herald Tribune.)—El banco de hielo en el Polo Norte, donde el doctor Ivan Papanin y su tres colegas están haciendo observaciones científicas desde hace muchos meses, deriva ahora con tanta rapidez hacia aguas del sur que se tendrán que tomar urgentes medidas para rescatarlos cuanto antes.

Anoche el explorador ruso, doctor Otto Schmidt, anunció que siguiendo órdenes e instrucciones del gobierno dos buques llevando aviones polares serían inmediatamente enviados, tan cerca como fuese posible, del banco de hielo donde están los hombres de ciencia rusos.

Al mismo tiempo una expedición aérea, formada por dos aviones bimotores, está siendo preparada en Murmansk, para operar conjuntamente con los buques. Todas las fuerzas aéreas de la expedición de rescate estarán bajo el mando del general Ivan Spirin, el mejor navegante del ejército ruso.

Hasta hace muy pocos días se había creído que no se harían esfuerzos para rescatar al grupo que encabeza Papanin antes de abril, cuando ya hubieren llevado ellos casi un año de permanencia en el banco de hielo, en el que acuatizaron el dos de mayo pasado. El campamento está ahora derivando con más velocidad de la esperada. El gran buque rompe-hielo, «Yermak», está siendo preparado para ir hasta el banco.

Ya se ha enviado desde Mursmansk al buque hidrográfico «Murmanets» para que se aproxime, todo lo posible, al campamento de Papanin y se observe desde él las condiciones del hielo. El rompe-hielos «Taimyr» está también siendo preparado para llevar aviones, tan cerca como sea posible, hasta el banco de hielo donde están los exploradores. El «Taimyr» podrá acercarse bastante al banco y los exploradores serán rescatados, junto con su equipo científico, por los aviones y llevados en el «Taimyr» a Murmansk, primera tierra soviética que ellos pisarán después de sus grandes aventuras científicas en los desolados hielos del Polo Norte.

## *Seguirá el Japón su guerra a China mas sin declararla*

NUEVA YORK, enero 11. (Exclusivo).—Un diario vespertino dice hoy que los conservadores japoneses han logrado triunfar sobre los extremistas y que el Gobierno del Mikado desistirá de sus planes para declarar abiertamente la guerra contra China.

El diario dice que la decisión del Japón obedece al temor de que el Presidente Roosevelt invoque la Ley de Neutralidad imponiendo un embargo restrictivo contra productos embarcados al Japón.

## *Estados Unidos no quiere reconocer el imperio italo*

### Esta actitud paralizó las negociaciones para llegar a un Tratado de Comercio

WASHINGTON, enero 11. AP. Se ha expuesto que debido al hecho de que el Secretario de Estado, Cordell Hull, manifestase que es imposible actualmente que los Estados Unidos confieran al Rey de Italia Víctor Manuel III, el título de «emperador de Etiopía», con todos los derechos que esto tiene anexos, no han podido continuar las negociaciones para la concertación del tratado de comercio entre los Estados Unidos e Italia; las negociaciones, pues, seguirán estancadas hasta que se llegue a una re solución sobre este punto.

Se expresa aquí que Italia ha concertado tratados con otros países en 1936 y 1937 sin ese requisito; se cree, empero, que se podrá llegar a una fórmula de arreglo, por la cual no se haya de consignar en el preámbulo del documento que el Conde de Galeazzo Cianno, como ministro de Relaciones Exteriores de Italia, representa al «Rey y Emperador». Se consigna que cuando se presentaron las credenciales por el Embajador de los Estados Unidos en Roma, el Rey respondió a las cartas autógrafas como «rey y emperador», aunque sólo se dirigieran a él como rey; también en el caso del embajador italiano, Fulvio Suvich, sus credenciales daban al soberano el título imperial también, acusando recibo los Estados Unidos, sólo por el empleo del título regio.

Los Estados Unidos no pueden reconocer a Etiopía por la situación contradictoria que se crearía en el caso de Manchukuo y porque sería ir contra el espíritu del tratado Saavedra Lamas.

**Autorizan en Italia, debido a la posibilidad de importar petróleo rumano, la venta de gasolina pura**

ROMA, enero 11. AP. El gobierno, que obligó el año pasado a los automovilistas que consumían gasolina norteamericana a comprar un veinte por ciento de combustible italiano, podrán consumir este año gasolina pura.

Se estima que esta medida obedece a que Italia contará en lo sucesivo con grandes importaciones petroleras de Rumanía.

## El Nuncio Papal en Berlín y Adolfo Hitler, afirman, en la recepción de Año Nuevo su fe en la paz mundial

Aún en los días en que el mundo puede enorgullecerse más que nunca del progreso material, es preciso comprender que no hay ventura para los seres humanos fuerza de la paz

BERLIN, Enero 11 (AP) El Reichsfuehrer Adolfo Hitler y el Nuncio Papal, Monseñor Orsenigo, cambiaron hoy sentidas frases de fe en que la paz del mundo podrá preservarse en el curso de la recepción oficial de Año Nuevo que ofreció hoy Hitler al cuerpo diplomático acreditado en Berlín en el Palacio Presidencial.

La frase de salutación con que Monseñor Orsenigo abordó al Reichsfuehrer, rezaba así:

—Herr Canciller del Reich Alemán: El Cuerpo Diplomático acreditado en Alemania, del que yo tengo el honor de ser en estos momentos el portavoz, expresa a Vuestra Excelencia en su propio nombre y en el de los Estados que representa, los deseos más sinceros por el bienestar de vuestro pueblo. Deseamos, con todo nuestro corazón, que Alemania tenga este año una suerte próspera y feliz y que goce de la serena paz que les está reservada a los pueblos de buena voluntad. Aun en los días en que el mundo puede enorgullecerse más que nunca, del progreso material, es preciso comprender que no hay ventura para los seres humanos fuera de la paz. En medio de la humanidad que se entrega ahora al rearme, aumenta el clamor de los de millones de seres que ansían la paz. En consonancia con esos anhelos, hacemos, nosotros también, votos sinceros por que el nuevo año reserve a la Humanidad la calma espiritual, que es siempre el reflejo de una íntima convicción de paz.

«Nosotros confiamos —agregó el Nuncio— que este año habrá paz no sólo entre las naciones, sino dentro de ellas. Que finalmente se unan todos los pueblos fraternalmente bajo el signo de la Justicia, es nuestro anhelo, confiados en que una vez unidos todos los pueblos, serán vencidos fácilmente los graves problemas que confronta ahora la Humanidad».

Tras de una pausa, rompió el Nuncio Papal nuevamente el silencio agregando:

«Yo elevo preces al Todopoderoso por que nos escuche en esta hora y haga que este año contribuyan todos los jefes de Estado, en una medida amplia, a la realización de nuestro ideal de paz. Con estos deseos, rogamos asimismo a Vuestra Excelencia que acepte sinceros votos por su ventura personal».

La respuesta de Hitler fué como sigue:

—Señor Nuncio: Doy las gracias más sinceras a Vuestra Excelencia y al Cuerpo Diplomático por los votos de felicidad y paz que para el pueblo alemán y para mi persona formulan.

«La paz, que Vuestra Execelencia anhela este año para todos los Estados, tanto individualmente, como para el concierto de naciones, es perseguida también por mí y por el gobierno del Reich.

«Alemania —continuó diciendo el Fuehrer— está encauzándose, como ustedes habrán podido observar personalmente, por sendas que conducen a la paz interna y exterior.

«Con el mismo espíritu pacífico que determina nuestros actos de gobierno dentro de Alemania, deseamos regular nuestras relaciones con las demás naciones. Nosotros entendemos que las misiones que la Providencia encomienda a las naciones, en lo que concierne a sus relaciones mutuas en la tierra, tienen que ser desempeñadas con ese mismo espíritu de buena voluntad.

«Por consiguiente, estamos dispuestos a colaborar honrada y sinceramente con todas las naciones y todos los Estados que compartan ese nuestro punto de vista y den expresión positiva y cabal a sus sentimientos de paz.

«Alemania preferirá siempre servir el progreso general humano antes que empeñar una lucha destructora. Espero que este anhelo coadyuve al mejoramiento de nuestras relaciones internacionales en todo sentido, a fin de que la confianza en la paz y la justicia sea absoluta en todos los pueblos.

«Espero, también, que estos deseos encuentren expresión cuajándose en hechos y realidades. El gobierno alemán no duda de que el futuro verá un acercamiento sincero de todas las naciones. En ese sentido expreso en mi nombre y en el de mi pueblo los votos más sinceros de prosperidad y ventura a Vuestra Excelencia y a todos los gobiernos, jefes de Estados y pueblos que Vuestra Excelencia representa en este acto».

## El cambio, más o menos directo, de Rumanía hacia el fascismo ha roto el frente político de esas naciones

Los Ministros de Relaciones Extranjeras Conde Ciano, de Italia, Schmidt, de Austria, y Daranyi, de Hungría, participan en las conferencias que se efectúan estos días en Budapest

BUDAPEST, enero 11. (AP.)—Los tres países signatarios del Pacto de Roma fijaron hoy su atención en la «Pequeña Entente» para poder determinar, estudiando los últimos acontecimientos, si esa Entente cedió bajo la reciente presión de los cambios políticos que afectaron, en forma tan fuerte, a Rumanía y Yugoeslavia.

Su mayor preocupación estriba en saber si el nuevo acercamiento yugoeslavo hacia Italia y el «viraje» que acaba de dar Rumanía inclinándose más o menos abiertamente hacia el fascismo, han roto el frente político que formaban hasta ahora las naciones de la Entente, es decir, Yugoeslavia, Rumanía y Checoeslovaquia.

Los ministros del Exterior de los países firmantes del Pacto de Roma, Austria, Hungría e Italia, hicieron muchas especulaciones en torno a las posibles repercusiones que tendrán los cambios gubernamentales rumanos sobre las minorías extranjeras que viven en ese país.

Hungría es el país que se vé afectado en mayor grado por el desenvolvimiento de los sucesos en Rumanía. Hungría está limitada, por tres partes, por estados pertenecientes a la Entente y venía quejándose desde hace tiempo del tratamiento que reciben las minorías húngaras en los países vecinos. Esas minorías viven ahora en territorios que Hungría perdió a causa de la guerra mundial.

La nueva administración nacionalista del Premier rumano Octavian Goga, propugna una política nacionalista a ultranza, cuyo lema es «Rumanía para los rumanos».

El rumor de que Rumanía elevará a la Liga de las Naciones la discusión del problema de las minorías dió así mismo pábulo a muchas especulaciones en los centros de gobierno de Roma, Belgrado y Viena.

En los centros húngaros se afirma que las visitas de Istrate Micescu, el Ministro de R. E. de Rumanía a Praga y a Belgrado, donde proclamó enfáticamente la lealtad rumana para con la Pequeña Entente, ejercieron mucho influjo sobre las conferencias que vienen celebrándose aquí.

No existen todavía indicaciones acerca de cuál será la conclusión final a que llegaron las naciones signatarias del Pacto de Roma acerca de la situación actual de la Pequeña Entente. El único anuncio oficial da cuenta de que «los pourparlers de Budapest siguen desarrollándose con toda normalidad de acuerdo con el programa».

Participan en esas conferencias los Ministros extranjeros Conde Galeazzo Ciano, de Italia, Guido Schmidt, de Austria, y Kiloman Daranyi, de Hungría.

## Cinco magnates conferenciaron con Roosevelt

NUEVA YORK, (Exclusivo).—Los cinco dirigentes industriales más poderosos de los Estados Unidos fueron llamados esta tarde a la Casa Blanca para una conferencia con el presidente Roosevelt con el fin de debatir las causas del presente retroceso económico y los pasos que se pudieran tomar para aliviar el mal.

Anteriormente los jefes de los departamentos de obras públicas habían asegurado que la depresión está próxima a terminar y que dentro de dos semanas el país habrá llegado a reponerse de sus males.

Los dirigentes de la industria y del comercio llamados y que llegaron a la Casa Blanca a las 17 horas de hoy fueron Alfred P. Sloan, de la General Motors Corporation; Ernest P. Weir, de la National Steel Co.; Lewis Brown, de la Johns Mansville Co.; M. W. Clement, de la Pennsylvania Railroad y Colby Chester, de General Foods Corporation.

En sus varios discursos el presidente ha dicho que desea la colaboración de los magnates industriales; pero éstos han repetido que mientras la Casa Blanca insista en difundir una doctrina contraria a sus intereses, no se podrá restablecer la confianza en el porvenir y el capital continuará alejado del Gobierno.

Alegan que los impuestos sobre lucros excesivos y sobre dividendos corporativos sin distribuir imponen un gravamen peligroso en las reservas corporativas necesarias para hacer frente a recesos económicos como el actual.

La Casa Blanca ha insistido que los jefes del capital no le han presentado ningún plan constructivo.

Amigos del presidente han dicho que la Casa Blanca se ha dirigido a un centenar de caudillos industriales y que solamente los cinco mencionados respondieron a su invitación.

Entre tanto, el señor Williams, jefe de la administración de obras públicas, declaró que el tesoro tenía todavía cerca de mil millones de dollars a distribuir entre empleados de ese departamento y que desde el 1 de diciembre a esta parte se han reempleado de un cuarto de millón a 300,000 cesantes en obras públicas.

## *Varios agitadores revolucionarios de Túnez, encarcelados*

### El Gobierno francés trata de resolver los problemas que han creado las huelgas

PARIS, enero 11. (The New York Herald Tribune.)—Albert Serraut, director de los asuntos norteafricanos en el gobierno francés, presidirá la reunión del comité oficial de asuntos norteafricanos el jueves y se enfrentará con la difícil situación reinante hoy en Túnez, agravada por el violeto estado de Bizerta.

Los últimos mensajes recibidos del gobierno colonial indican que se ha restablecido el orden, pero que todavía son necesarias muchas precauciones. Prevalecen la agitación y la excitación. Dos de los principales agitadores han sido ya arrestados y encarcelados en una prisión de Túnez.

El Residente general francés de Túnez, Armand Guiton, ha lanzado una proclama oficial en la que directamente culpa a los agitadores de los desórdenes y violencias ocurridos. Dice que el culpable del estallido fué el grupo que organizó la demostración que buscó participación tratando de intimidar. Al mismo tiempo el gobierno colonial de Túnez hizo una clara distinción entre los agitadores y los que permanecen leales al gobierno.

Todos los caminos de Bizerta están siendo fuertemente patrullados y la policía detiene a todos los que por ellos transitan, para determinar su identidad.

Ayer se declaró una huelga de trabajadores en el puerto de Bizerta y el vapor francés «Gourrier de France» se vió imposibilitado de hacer la descarga de su mercancía.

**Chautemps tratará de resolver hoy el problema de las huelgas**

PARIS, enero 11. (AP.)—Mañana miércoles, bajo la presidencia de M. Chautemps, presidente del Consejo de Ministros, se reunirán los representantes de las agrupaciones patronales y obreras, con el fin de examinar el proyecto de Código Social queha redactado, con objeto de restaurar la paz social en Francia; el jefe de gobierno ha insistido en que los obreros y los patronos se hagan representar, porque de estas bases que se acuerden ahora derivarán todos los sistemas legislativos referentes a los problemas sociales.

M. Gignoux, presidente de la Unión Patronal, y Leon Jouhaux, de la Unión Intersindical de la CGT, han recomendado a sus parciales que concurran a la entrevista.

## MONARQUICOS Y NAZIS SE FUERON A LAS MANOS EN PUEBLOS AUSTRIACOS

VIENA, enero 11. (AP).—El grito de «Heil Hitler!», los nazis arrojaron bombas hediondas en medio de 50 manifestaciones que en diferentes partes de Austria celebraban los monárquicos legitimistas; los oradores en esos actos empleaban expresiones que los nazis juzgaron inoportunas; fueron detenidos 20.

No hubo lesionados; en el acto tomaron parte 40,000 monárquicos, solamente en Viena.

## EN EL JAPON SE SINTIO UN FUERTE TERREMOTO

TOKIO, enero 11. (AP).— Un terremoto de gran intensidad se registró esta mañana en el área de Kyusho y Shikoku.

Hasta ahora se desconocen los detalles del sismo, pero se estima que los daños son considerables.

## PROCESO DE BEATIFICACION DE LA MADRE FUNDADORA DE LAS SIERVAS DE MARIA

VATICANO, enero 11. (AP).—La Congregación de Ritos se reunió hoy bajo la protección de S. S. Pío XI, para examinar el proceso de beatificación de la heroica madre, María de la Soledad Torres Acosta, que murió en Madrid en 1887, tras de haber fundado una orden religiosa; el Santo Padre ha reservado toda resolución tras de haber votado los miembros de la congregación.

M.E.C.D. 2016

SUPLEMENTO DIARIO EN ROTOGRABADO

# DIARIO DE LA MARINA

ACTUALIDAD NACIONAL E INTERNACIONAL

LA HABANA, MIERCOLES, 12 DE ENERO DE 1938

ESTADO - SERVICIO NACIONAL DE PERIODICOS - HEMEROTECA

UNA ESTAMPA de libro fantástico es la que nos ofrece aquí Saint Moritz (Suiza), enteramente cubierto de nieve. Saint Moritz es una de las atracciones más poderosas del turismo suizo (Foto Wide World)

TAL Y COMO será inaugurado dentro de pocos días, aquí puede verse parte del enorme puente que une a Key West con Miami (F. Sibila)

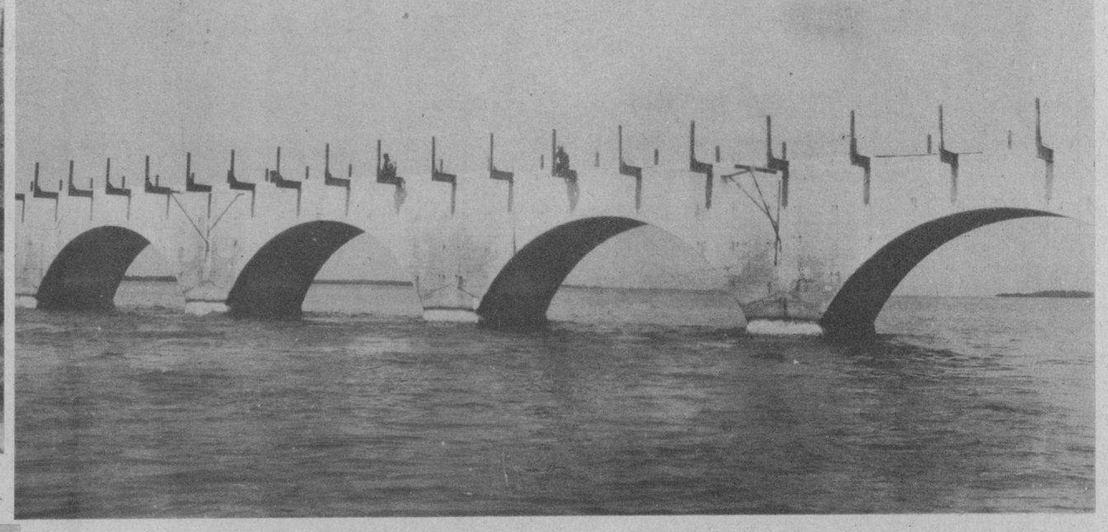

EL ENORME puente, casi terminado ya, facilitará nuevamente el enlace del histórico Cayo con la tierra floridana (Foto Sibila)

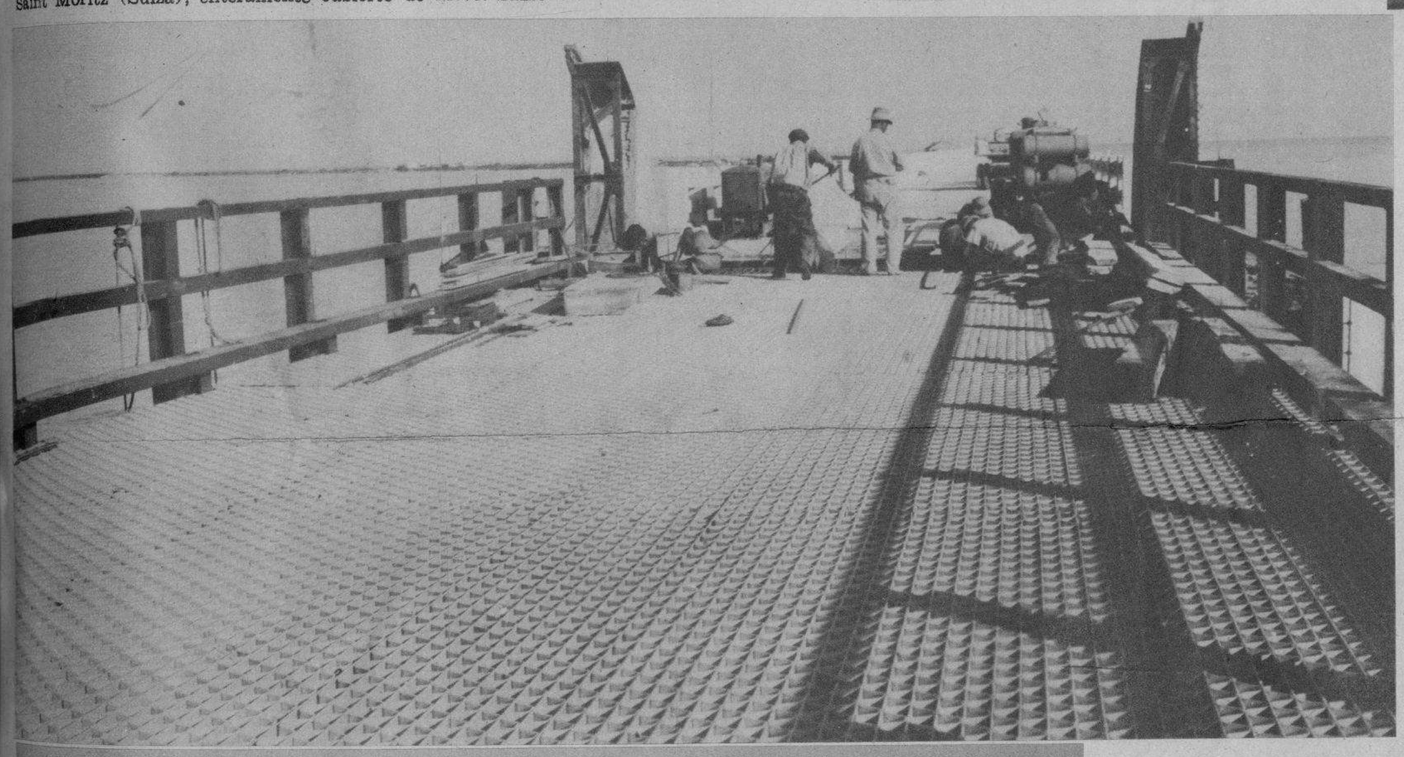

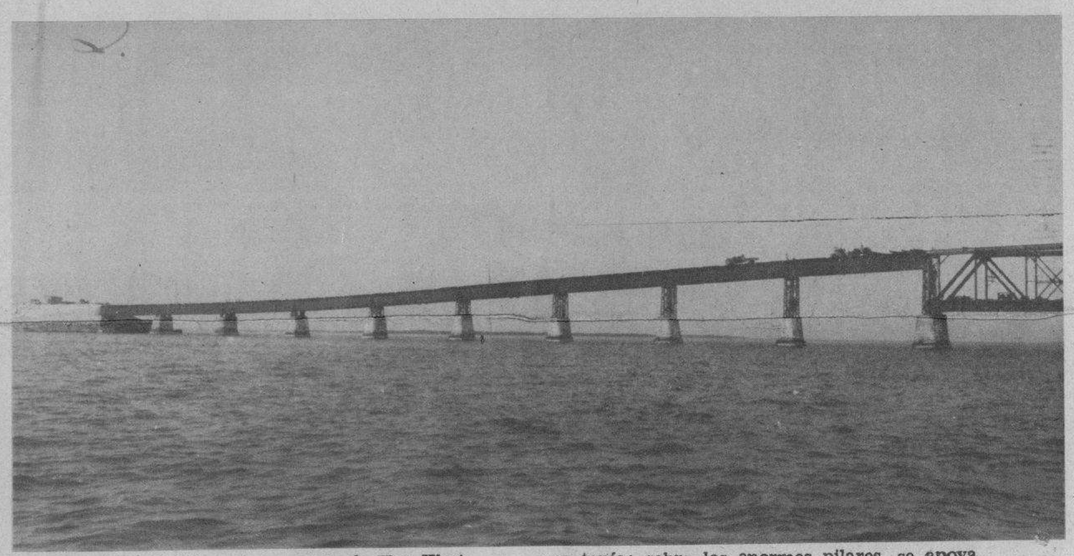

ESTE TRAMO del enorme puente de Key West nos permite deducir las mejoras introducidas en él, para evitar las consecuencias de otro ciclón. El tramo, a la derecha, marca la altura que tenía; sobre los enormes pilares, se apoya ahora la potente armadura de acero que lo eleva considerablemente (Foto Sibila)

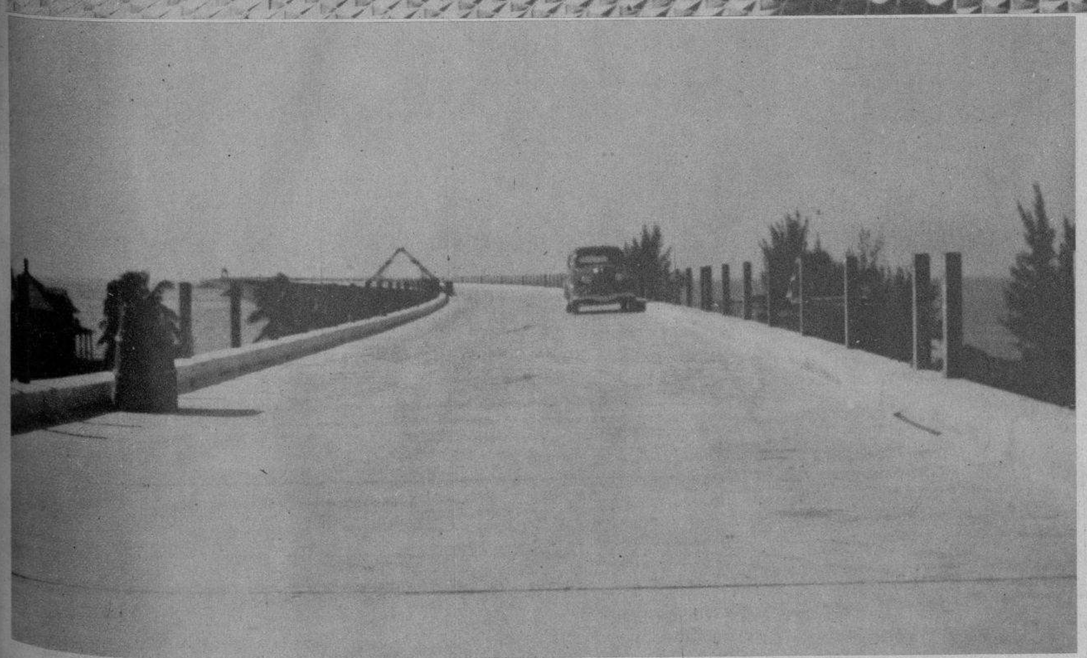

COMO SE recordará, el tremendo ciclón destruyó casi totalmente el enorme puente que unía Cayo Hueso con la tierra firme de la Florida. El gobierno americano procedió inmediatamente a su reconstrucción, después de la cual será puesto a disposición del tráfico. Aquí, un detalle de las obras, captado hace días —vísperas de terminarse (Foto Sibila)

LA ENTRADA al nuevo puente de Key West, que será inaugurado pronto, después de la reconstrucción—y la elevación a 65 pies sobre el nivel del mar (Foto Sibila)

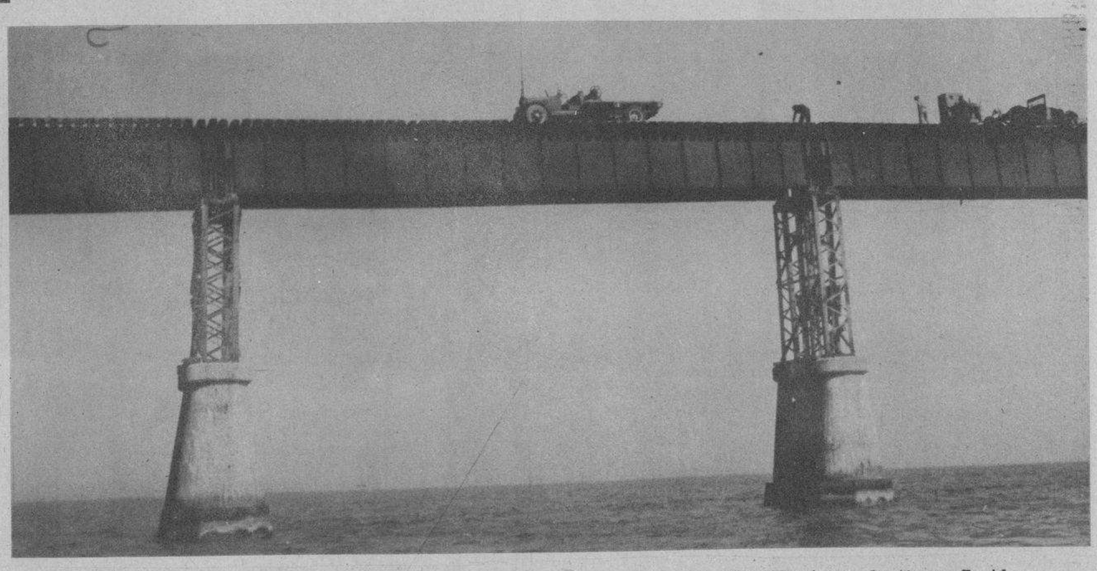

ELEVADO ya a 65 pies—casi el doble de la altura anterior—, será muy difícil que sufra los efectos de nuevos ciclones. Vía importantísima que une Key West con la tierra floridana, beneficia por igual al tráfico cubano hacia los Estados Unidos (Foto Sibila)

EN HONOR del señor Chang, miembro del Comité Ejecutivo Central del Partido Nacionalista de China, ofreció el doctor Tchou, Encargado de Negocios del gobierno chino, una comida en la Legación, concurriendo a ella el general Manuel Piedra, la señorita Riquelme, la señora Ella O-Routinier de Martín, el doctor Diego Lamar, médico de la misión jesuíta de Anching, el señor Tchou, secretario de la Legación, el doctor Juan Antiga y su esposa, y los señores Manuel Piedra Jr., Juan Luis Martín y Mencía (Foto D. M.)

M.E.C.D. 2016

María Prada

Irma Somodevilla Díaz

Zenaida López Fiol

# MUJERES DE PALMA SORIANO

Margarita Barca Fiol

Trinidad Rodríguez

Rosa Prada

¡EDELMIRA!

Gozo de la exclamación al encontrar bajo la luz nubosa de la tarde las manos amigas que se confían a las nuestras en estrecho apretar. Gozo de remembrar la visión infinita de océano, de cielo y de gaviotas que anidó por muchos días en nuestras retinas. Gozo de la acogida y de la seguridad orientadora bajo el techo cordial y en el lugar distante...

Como si hubiéramos dejado ayer la intimidad del camarote transmarino, como si prolongáramos un paseo en cubierta volvemos a charlar y a emparejarnos por estas calles roji-lodosas de Palma Soriano.

Edelmira Joglar es una rosa reciénabierta de los jardines de Villaviciosa, la villa asturiana que «llevaba dentro un jardín» según la copla, la villa de los pomares que cuajan de rubores el alba en primavera y encienden de granates los crepúsculos en otoño. Un corazón de la Galicia ubérrima tomó la rosa de la Asturias maga; la sangre y el aroma se fundieron en una sola esencia de vida en un solo palpitar de ilusiones. Y bajo el signo augusto de la patria en que nacieron, alzaron el santuario de su amor en la patria a que llegaron de niños. José López Alvarez, Edelmira Joglar, savia de la tierra hispana que florece en la cubana tierra y que le ha dado ya una ofrenda deliciosa.

—Dime, Edelmira, tenéis en Palma alguna asociación de mujeres?— Edelmira cree recordar que hubo algo de eso, algo que apenas si vivió lo que el heno de la clásica estrofa.

—Veamos a la señora de Peral; ella, palmense de entraña y de entusiasmos le dirá algo más de lo que pudiera decir yo.

Y es cierto, Blanca Sigas y con ella el grupo más entusiasta de la feminidad y el magisterio local fundaron un Club Femenino en cuyos fines entraba lo cultural y lo recreativo; lo cultural por razones de carencia de profesorado hubo de restringirse a lo social-benéfico.

—Nos reuníamos para coser en plan de auxilio para la infancia y la maternidad menesterosas; confeccionábamos distintas prendas de utilidad primaria y añadíamos una canastilla en la que poníamos verdadero amor; todo lo repartíamos en las fiestas navideñas, pero una vez... Una vez la favorecida con el precioso regalo nos dió el disgusto de vender la primorosa canastilla... Fué un chaparrón helado para los corazones animosos de nuestra juventud...

Y ahora? Se quedaron para siempre en ese grado de frialdad? No piensan reanudar sus actividades y ayudar un poquito a cuantas sienten ansias de saber y de mejorar sus conocimientos?

Sí que piensan, sí que quieren estas mujeres de Palma Soriano servir los afanes de sus compañeras más modestas. Allí se carece de una verdadera escuela nocturna para obreritas, y se necesita casi como el pan, otra escuela del hogar para todas, absolutamente todas las jóvenes del pueblo; una escuela que fuese un centro de ampliación educativa para que las niñas no tengan que abandonar la casa paterna en busca de los colegios capitalinos.

—Nuestras hijitas—lamenta una joven madre—así que llegan a los once o doce años han de separarse forzosamente de nosotras; si no las enviamos a la Habana, tenemos que resignarnos a dejarlas poco más allá de las primeras letras... Aquí han surgido ya iniciativas para la creación de un buen plantel particular, mas los agobios de impuestos ya directos, ya indirectos, estrangulan al nacer todo buen propósito... Más afortunadas que las muchachitas de los pueblos son ahora las del campo con esa felicísima organización de escuelas volantes del Coronel Batista...

Sin embargo, hay que esperar; y en tanto...

—En tanto no perdemos tiempo para llevar siquiera la cultura religiosa a los últimos suburbios del poblado. En eso son infatigables y admirables las Hijas de María. Ellas no temen al sol, ni al lodo, ni a la lluvia; lo mismo suben a los montes que bajan a las cañadas; ellas saben que en nuestra región oriental corren a rienda suelta todas las supersticiones y sus prácticas. Y ellas que conocen el resplandor de la Verdad de Cristo se esfuerzan en meterlo en las almas niñas que le ignoran, como la de una pobre guajirita de 11 años a quien mandó su catequista:

—Persígnate, a ver cómo lo haces.

—Y qué es eso?—preguntó.

Once años y no sabía qué era eso... Eso que las madres nos enseñan en la cuna y va con nosotros a la muerte...

Catequésis. Es lo único que pueden hacer estas mujercitas de Palma Soriano, bellas, finas y acogedoras, que copian a sus madres en la gracia hospitalaria y en la abierta franqueza con que se producen.

Todas las que figuran en esta página de rotograbado no sólo son hermosas y poseen el cultivo del intelecto y las ambiciones del espíritu, sino que también se afanan en acopiar los conocimientos hogareños, en dirigir sus facultades hacia las diversas rutas de un destino que seguramente las conducirá al centro de una familia que habrá de darles mucho, sí, pero que habrá de exigirles mucho más. Aquella que pueda presentarse bajo el dintel de su hogar con la carga más firme y más preciosa puede estar segura de que llevará consigo y para los suyos algo mucho más perdurable que la frágil y huidiza hermosura de su cuerpo.

**Mercedes Valero de Cabal**

Ligia López Fiol

M.E.C.D. 2016

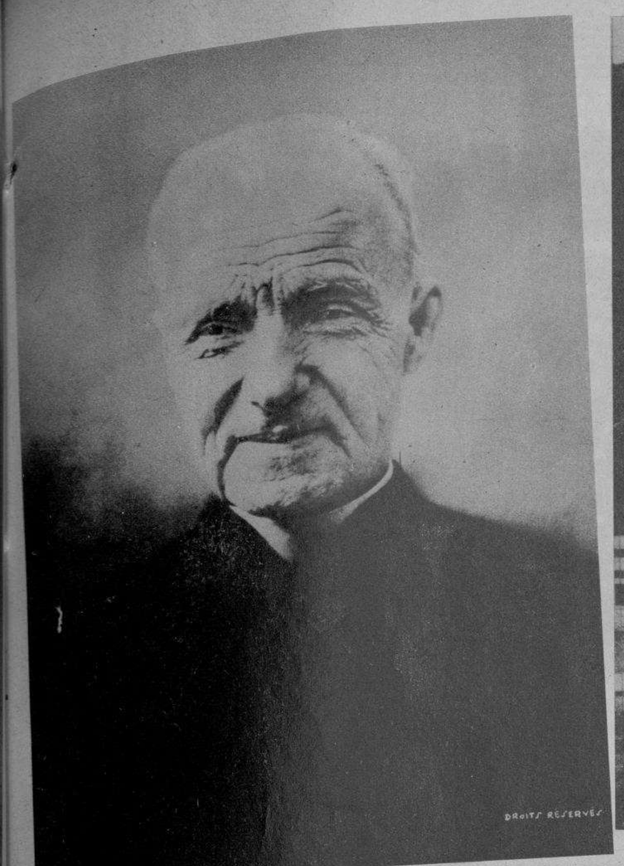

EL HERMANO Andrés, a quien el mundo conoció, antes de su ingreso en una Congregación de Religiosos, por Alfredo Besette y la fama durante cerca de medio siglo reverenció como «El hombre de los milagros». Falleció en Montreal, Canadá, a los 91 años de edad, efectuándose el sepelio el 12 de enero de 1937. Para solicitar su canonización se han recogido durante el próximo pasado año dos millones de firmas de católicos

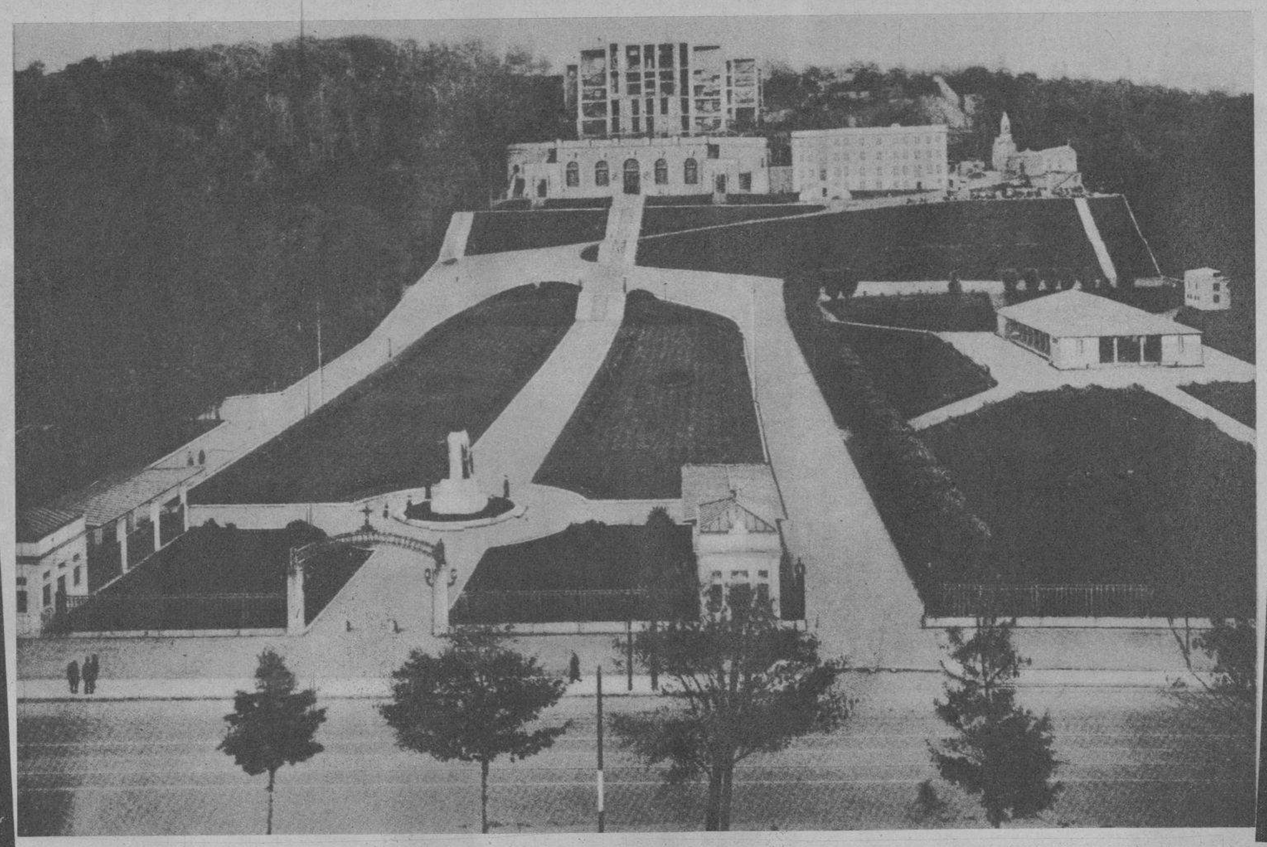

VISTA general del actual Oratorio de San José (Lourdes de América). Representa una inversión de $700.000.00, obtenidos por donaciones voluntarias y espontáneas —sin cuestación pública—y es visitado anualmente por ciento cincuenta mil peregrinos
(Foco America)

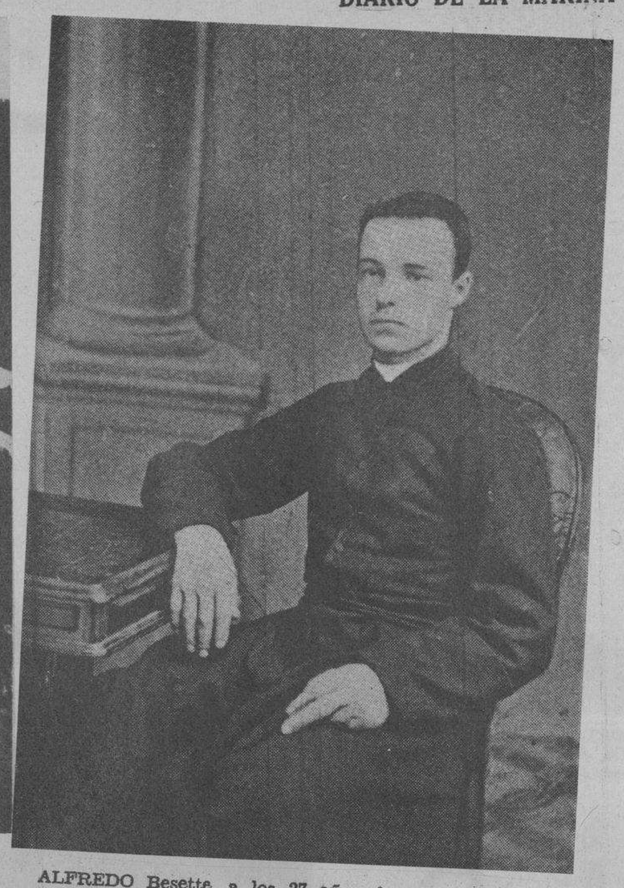

ALFREDO Besette, a los 27 años de edad, al terminar los 366 del Noviciado en la Orden Religiosa de la Congregación de la Santa Cruz

# El Hombre de los Milagros

EL DIARIO DE LA MARINA consagra esta página a honrar el nombre y exaltar el recuerdo del HOMBRE DE LOS MILAGROS en el primer aniversario de su muerte.

Más de cincuenta mil personas ocuparon durante la gélida mañana del 12 de enero de 1937 la cumbre vecina a la metrópoli comercial del Canadá, donde hoy se halla el Oratorio de San José y pronto se elevará, al costo de cuatro millones de dólares, una de las Basílicas más grandes y más suntuosas del orbe... Allí había ido esa muchedumbre compuesta de hombres y mujeres de todas clases sociales, más que para acompañar con el dolor estampado en el semblante, un cadáver hasta la sepultura, para testimoniar, con el corazón rebosante de gratitud, el reconocimiento al Benefactor que con la fuerza de sus plegarias, los libraba de enfermedades, angustias y desventuras.

No es este lugar para extenderse en la narración de la vida y la enumeración de los portentos del Hermano Andrés. Bastará decir que la niñez de Alfredo Basette, se deslizó entre las privaciones y las amarguras de la pobreza y la orfandad, y la adolescencia y la juventud se caracterizaron por una lucha sin tregua entre la necesidad de ganar el sustento y la falta de salud para los oficios manuales y la falta de instrucción para dedicarse a otros menesteres. Admitido en 1870 en la Orden Religiosa de la Congregación de la Santa Cruz, el Maestro de Novicios le dió el nombre con que su fama ha traspuesto las fronteras, y la Iglesia, seguramente, inmortalizará en los altares: El Hermano Andrés.

Al cumplir el año y un día de Noviciado, los Superiores, según él decía con gracia, aludiendo al oficio que desempeñó en la Comunidad, «lo pusieron en la puerta del Convento... y allí permaneció cuarenta años consecutivos».

Sólo cuando la presión de la muchedumbre, a la vista de prodigiosas curaciones, un día y otro repetidas, se hizo demasiado fuerte para desatenderla, y cuando la caravana de enfermos venidos de los lugares más remotos, llegaba a interrumpir el tránsito por las salas y corredores del Convento, consintieron las autoridades eclesiásticas en que el Hermano Andrés erigiera una modestísima Capilla en honor del Patriarca San José y a ella se trasladara para recibir y socorrer a sus innumerables visitantes.

Allí mantuvo su fe en el favor del Padre Putativo de Jesús y allí se produjeron sus asombrosas curaciones. Pero siempre conservó como sello indeleble de su vida las características que definen y condensan las tres sencillas palabras de su epitafio: Pauper, Servius et Humilis.

EN EL INTERIOR del Oratorio, junto a la imagen de San José, centenares de muletas, atestiguan el prodigio de otras tantas curaciones por la intervención del Hermano Andrés

EL HERMANO Andrés en capilla ardiente, en el Oratorio edificado por su iniciativa y sus esfuerzos. En ese mismo lugar se hallan depositados sus restos

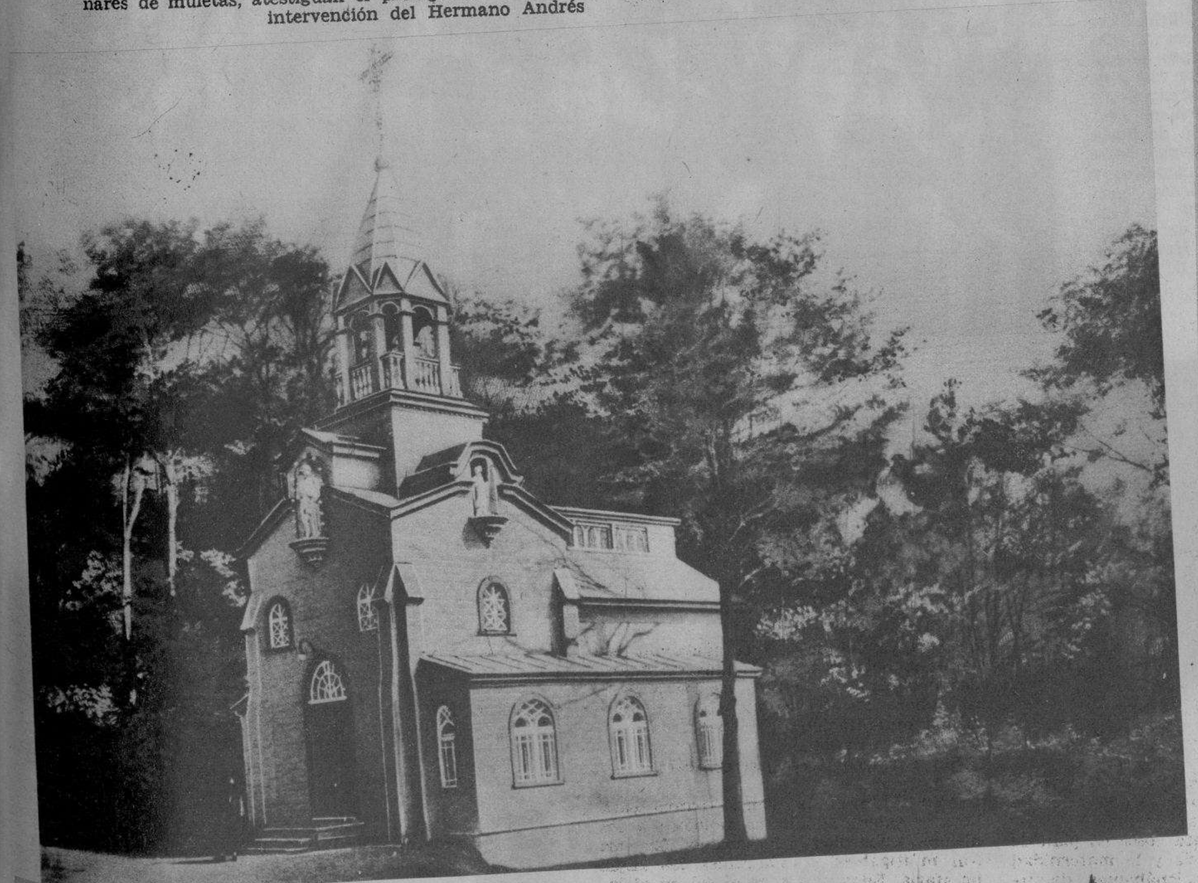

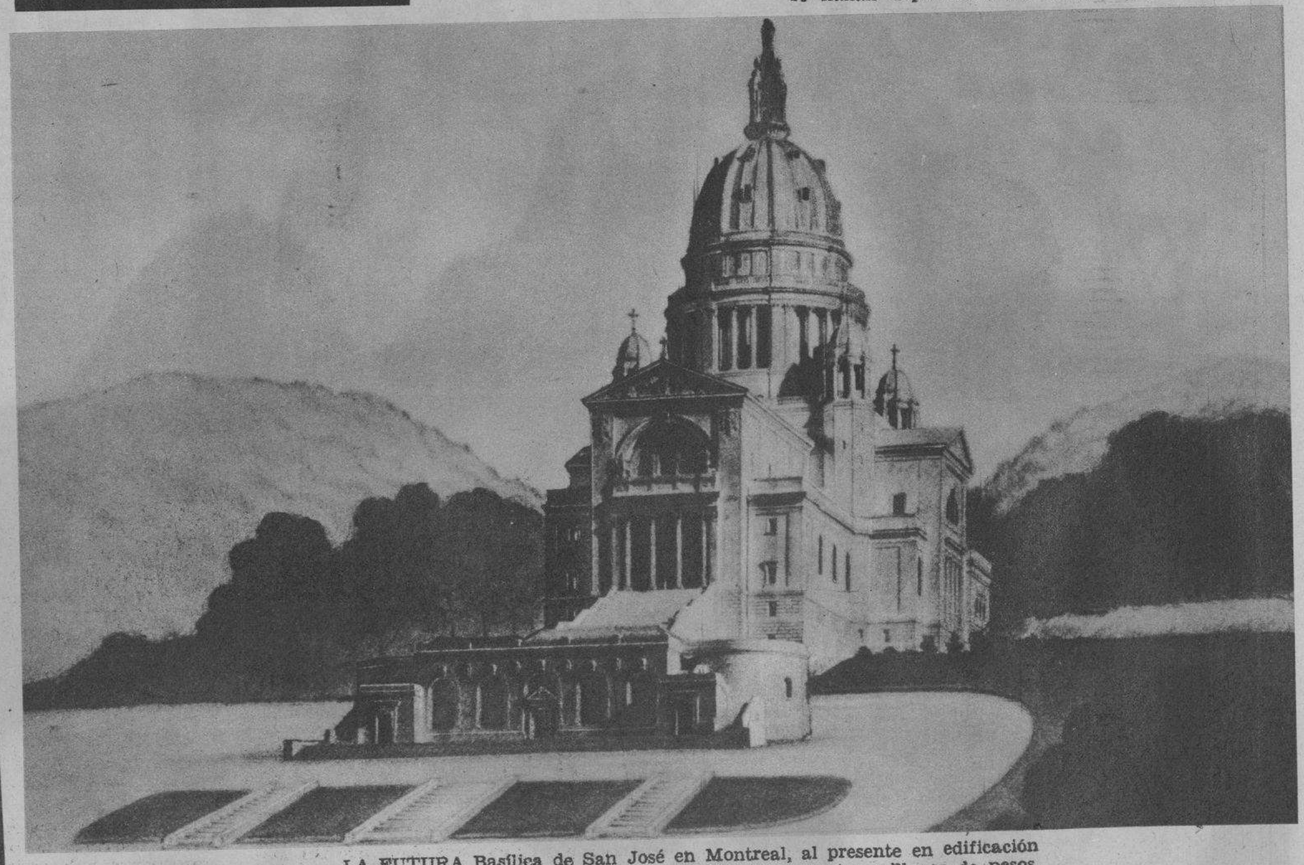

LA FUTURA Basílica de San José en Montreal, al presente en edificación sobre el actual Oratorio. Su costo se calcula en cuatro millones de pesos, aspirándose a inaugurala en agosto de 1939

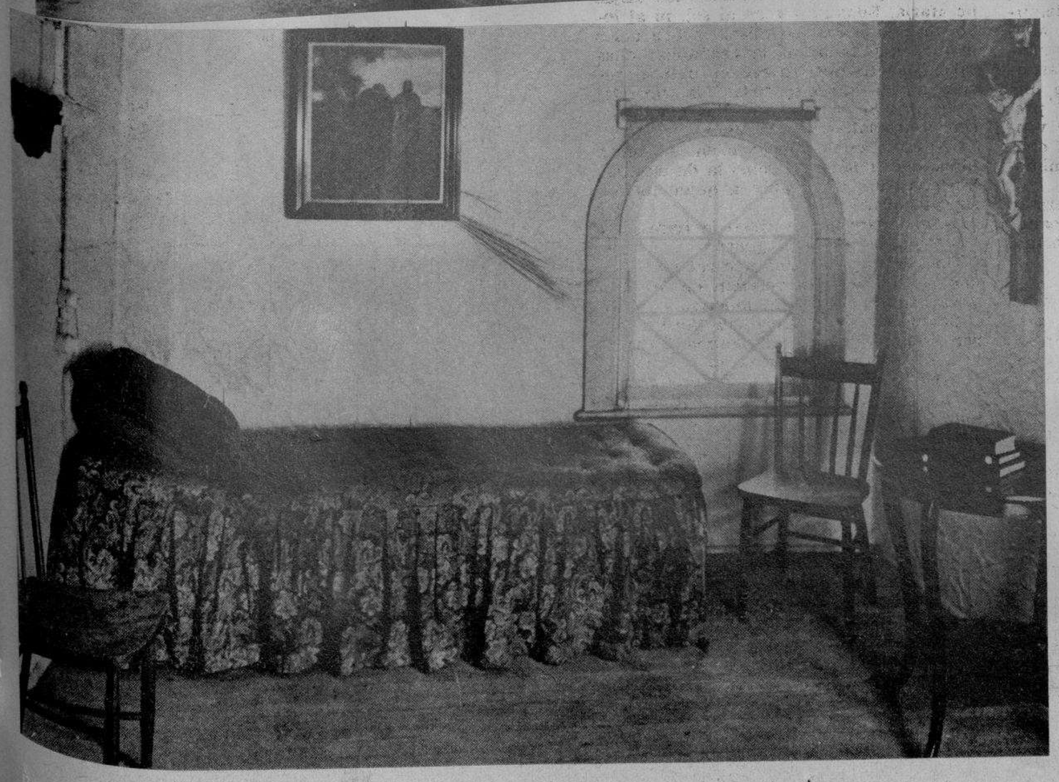

LA PRIMERA capilla.— Construcción de madera de 15 x 18 pies para la cual facilitaron al Hermano Andrés los Superiores del Convento 200 pesos y un carpintero

INTERIOR de la capilla de San José, en Montreal

CELDA del Hermano Andrés en el sótano de la Primera Capilla que construyó en honor del Patriarca San José

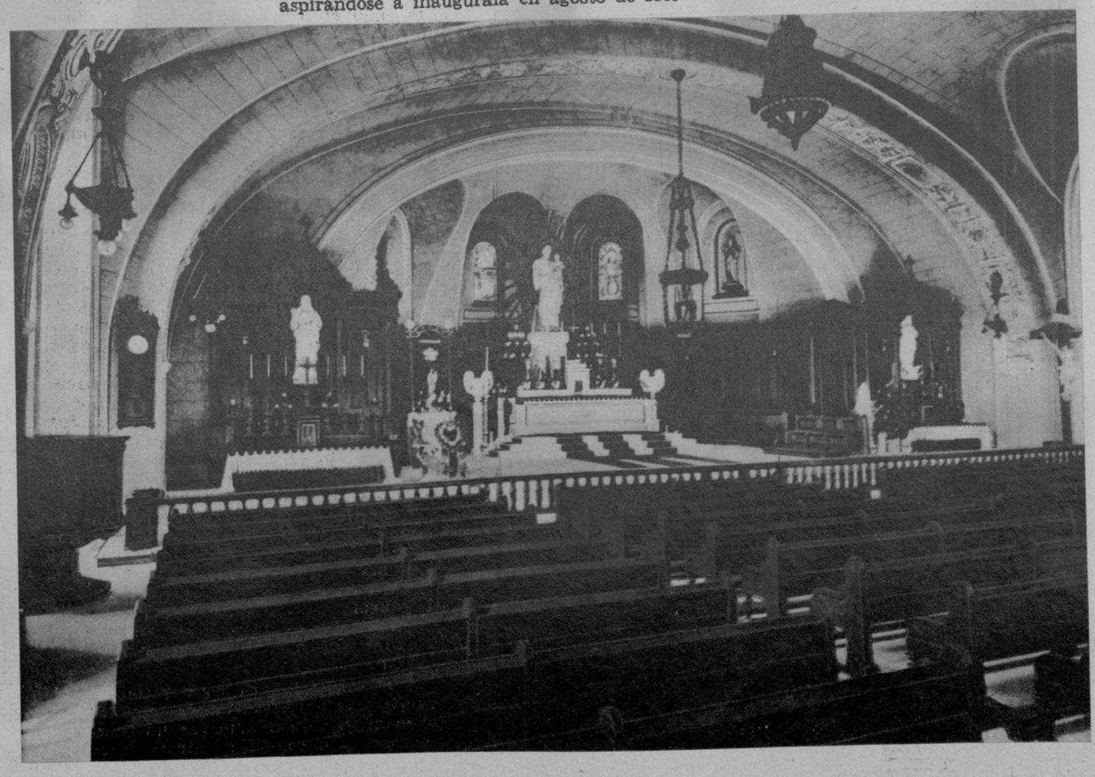

M.E.C.D. 2016

DETALLE admirable de los productos de la Standard Oil de Cuba, conocidos por el Gas Essotane, que se están exhibiendo en el edificio Kasalta (Quinta Avenida) y 2, en Miramar), y que han llamado profundamente la atención del público, por las enormes ventajas que reportan (Foto D. M.)

DISTINGUIDAS damas de nuestra sociedad, interesadas en conocer las nuevas normas para la comodidad del hogar, invadieron los salones del edificio Kasalta, para documentarse en las ventajas que entrañan los productos Gas Essotane, que está exhibiendo estos días —hasta el 31 del actual— la Standard Oil de Cuba (Foto D. M.)

L A SRTA. ZALDIVAR, rodeada de un grupo de asistentes a la exhibición privada de bailes clásicos, que tuvo lugar en el Círculo de Amigos de la Cultura Francesa, la noche del pasado lunes. De izquierda a derecha, Mlle. Chatovieux, Srta. Soravilla, Gilda Zaldívar, Dr. Oscar Freyre, Srtas. Portuondo, Freyre, Dr. de la Torre y Lesbia Soravilla. En la otra foto: La Srta. Zaldívar, presentada al doctor de la Torre por la distinguida escritora Lesbia Soravilla en unión del Dr. Oscar Freyre, aparece en una de sus más notables danzas durante la audición privada del pasado lunes (Foto D. M.)

UNA INTERESANTE exhibición—iniciada el pasado lunes y que se clausurará el próximo 31 del actual— del Gas Essotane, producido por la Standard Oil de Cuba, congregó una distinguida representación de nuestro mundo social en el Edificio Kasalta (Quinta Avenida y 2, en Miramar). En esta foto se puede apreciar la entrada a la exposición, con los productos que se están mostrando al público (Foto D. M.)

LOS COMPONENTES de la excursión del Departamento de Acondicionamiento de Temperatura de la General Electric Co., están recibiendo numerosos agasajos durante su breve estancia en la Habana. El lunes por la mañana recorrieron la ciudad y sus diferentes suburbios y almorzaron después en el Salón de Plata del Hotel Nacional, visitando lugares históricos y de entretenimiento, por la tarde y noche. La foto es un aspecto del lucido almuerzo en el Hotel Nacional (Foto D. M.)

ASPECTO del gran «meeting» católico celebrado en Ranchuelo, Prov. de Santa Clara, donde se congregaron elementos de todas las Villas y algunas representaciones de la Habana (Foto D. M.)

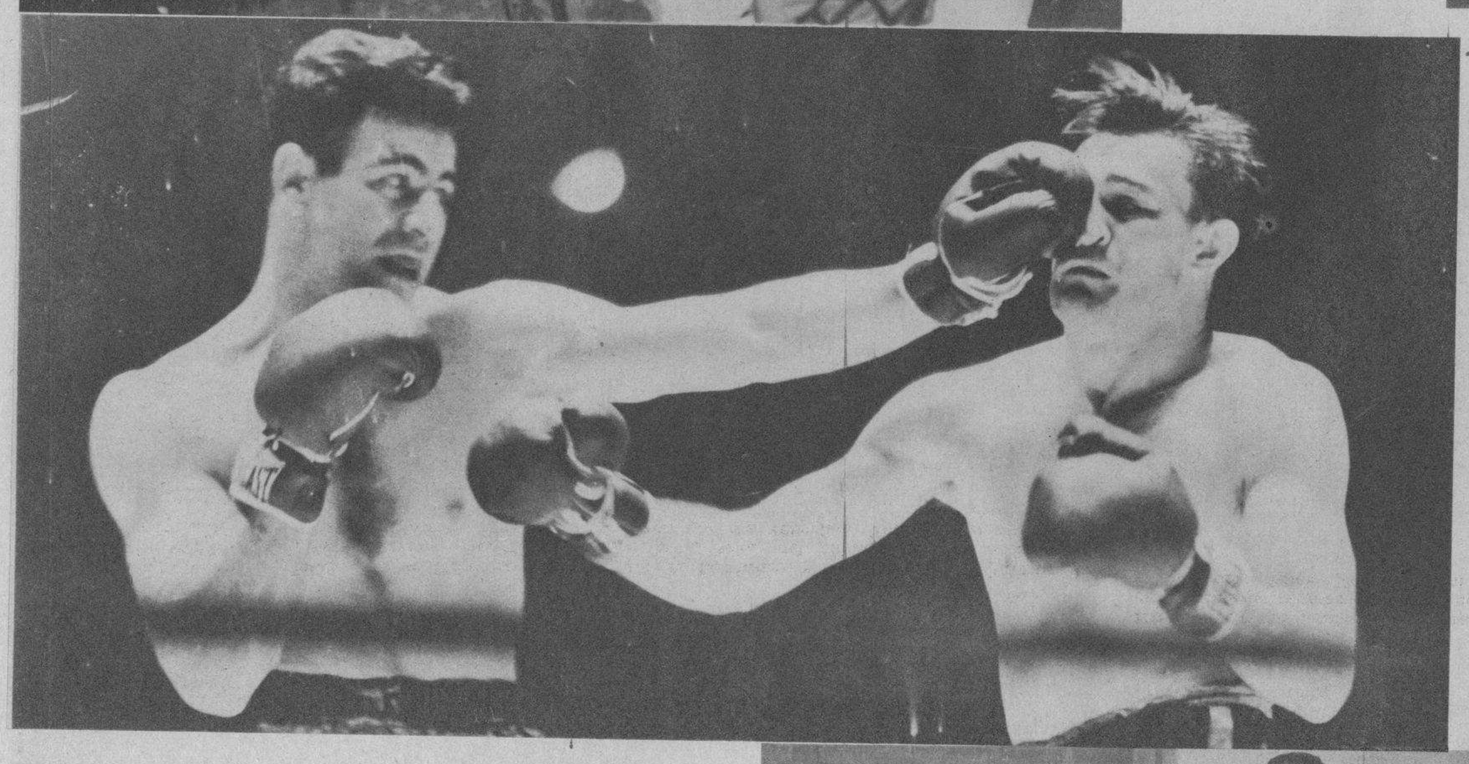

FRED APOSTOLI, de San Francisco, aspirante al cinturón de los middleweight, descarga su izquierda en un tremendo jab en la nariz de Freddie Steeele, el campeón, durante el primer round de un encuentro a 12—en el que no se discutía el campeonato—, celebrado en el Madison Square Garden de New York. El poseedor del título, Steele, vnció a los 9 rounds (F W)

EL R. P. ANGEL Barrenas, pronunciando su magnífico discurso el domingo pasado en el Tennis Club de Ranchuelo (Foto D. M.)

CARMITA Pohndorff, la joven tiradora, que ocupó el primer lugar en las eliminaciones de esgrima femenina para representar a Cuba en los Juegos Deportivos Centroamericanos que se efectuarán en febrero en Panamá. Carmita, que pertenece a la sala de armas del Colegio de Arquitectos, es una floretista fuerte y agresiva (Foto D. M.)

SU ILUSTRISIMA Monseñor Eduardo Martínez Dalmau, Obispo de Cienfuegos, al salir de la Iglesia de Ranchuelo, donde se celebraron magníficas fiestas por la Juventud Católica (Foto D. M.)

M.E.C.D. 2016