1ª SECCIÓN

El DIARIO DE LA MARINA es el periódico más antiguo de Cuba. Fué fundado en el año mil ochocientos treinta y dos.

SERVICIOS ESPECIALES DE ESPAÑA

DIARIO DE LA MARINA

SERVICIO DE ASSOCIATED PRESS. Esta queda autorizada para usar nuestro servicio y noticias de información.

HILO DIRECTO CON NUEVA YORK

1ª SECCIÓN

AÑO CIENTO TRES.—NUM. 40 | ACOGIDO A LA FRANQUICIA POSTAL | LA HABANA, VIERNES, 15 DE FEBRERO DE 1935.—SANTOS FAUSTINO Y GEORGIA | TIEMPO PARA HOY: BUENO. | PRECIO: 5 CENTAVOS

HEMEROTECA MUNICIPAL MADRID ENTRADA 15 MAR 1935

ESTA SEÑALADA PARA HOY LA REUNION POLITICA EN LA FINCA DEL DR. COSME DE LA TORRIENTE

Admítese, sin embargo, que tal vez haya que posponerla para el sábado o el lunes próximo

El Conjunto Nacional Democrático quiere elecciones generales en Julio; pero, en ese caso, se dice, deberá el Gobierno abandonar sus deseos de ir a las Constituyentes

LA reunión anunciada para la tarde de ayer en la finca del doctor Cosme de la Torriente, Secretario de Estado, no pudo celebrarse, según informes, a causa de que el Conjunto Nacional Democrático no había terminado el Memorandum contentivo de los puntos de vista de dicha organización respecto del plan político.

Desde la noche del miércoles—y así lo comunicamos al lector—existía el propósito de suspender la junta por los motivos ya apuntados.

Uno de los componentes de esa junta como representativo del Gobierno, dió la anterior noticia a los periodistas, contrariando la impresión del Presidente del Partido Unión Nacionalista, señor Justo Luis del Pozo, favorable a la verificación de la asmblea en el día de ayer.

UNA NUEVA FECHA

Anoche, en Palacio, se informó a los repórters que la reunión tendrá efecto esta tarde.

Noticia de carácter oficial.

No obstante, es posible que sea aplazada nuevamente hasta mañana sábado, o hasta el lunes.

La celebración de la junta sigue dependiendo de los Memorandums que presentarán los Partidos del Gobierno.

Se tiene entendido que será hoy cuando el Conjunto Nacional Democrático haga conocer el suyo al Comité Ejecutico del Partido, paso previo para entregarlo al Gobierno.

Por lo que al Partido Unión Nacionalista se refiere, afírmase que su Memorandum será revisado por el Comité Ejecutivo en horas de la mañana.

Estas razones—asegúrase—impedirán la reunión anunciada para esta tarde.

SOBRE ELECCIONES GENERALES

Uno de los más destacados miembros del Gabinete, representativo del Gobierno en las juntas políticas, fué interrogado anoche en Palacio sobre la posibilidad de que se convoque a elecciones generales en julio, de acuerdo con la petición que formula en su Memorandum el Conjunto Nacional Democrático.

El aludido personaje—líder de la conciliación y voz cantante en las reuniones políticas de la finca del doctor Cosme de la Torriente, declaró:

—No es lógico pensar en la convocatoria para elecciones generales en julio, ni ese punto ha sido considerado por el Gobierno, toda vez que ello equivaldría a dar de lado a la elección de Constituyentes, tan necesarios para darle al país la Constitución que reclama. Hablar de restablecer la Carta de 1901 a estas horas es inoportuno, puesto que hubo una ocasión para hacerlo y entonces nadie lo quiso.

Añadió que el Gobierno está inclinado a convocar a comicios el 30 de julio para constituyentes, gobernadores y alcaldes.

NO HABRA HOY CONSEJO DE SECRETARIOS

El Consejo de Secretarios anunciado para la tarde de hoy, viernes, se ha suspendido por virtud de la ceremonia solemne que tendrá efecto en horas de la mañana ante el monumento levantado a las víctimas del «Maine».

Ha sido transferido para el lunes.

IMPRESIONES

Acción acaba de cumplir su medio año de vida; y, ciertamente, pueden sentirse satisfechos sus editores de una vida tan corta, pero tan intensa y tan fecunda.

Nacido ese periódico en uno de los períodos más turbulentos de nuestra historia, en que, destruídas las normas morales que rigen a las sociedades civilizadas, dijérase que sólo había de privar en lo adelante, no la ley del más fuerte o del más sabio o del más justo, sino la del más audaz o la del más desaprensivo; vocero de la ideología del A B C, organización de juventudes que luchó tenazmente contra la Dictadura, **Acción** se ha mantenido en un plano de elevación mental del que sólo ha descendido, ocasionalmente, a impulsos de las ráfagas pasionales de la política.

Esto sólo predispondría el ánimo de la gente de bien en favor de ese periódico si no bastasen su excelente confección, lo variado de sus servicios y lo interesante de sus secciones, entre las que descuella la de Jorge Mañach, ágil, intencionada y siempre enjundiosa.

Acción no pertenece al cúmulo enorme de empresas de publicidad que se han formado en los últimos veinte meses, como nubarrón siniestro, sin otro fin que el de resolver el problema de la pitanza de innúmeros títeres que se fingen revolucionarios y que obligan a las empresas industriales y comerciales del país a sostenerlos con sus anuncios.

Acción ha comenzado por hacer el periódico, un buen periódico, y después solicita los anuncios; no los exige a título de que es poseedor de un arsenal de dinamita.

Bien es verdad que no es principio y fin de sí mismo, como ocurre en el ochenta por ciento de estos casos.

Acción no nació para sostenerse él y a los que en él trabajan o para enriquecer a sus dueños predicando contra la riqueza. Vino al mundo como se venía al palenque periodístico en los buenos tiempos viejos: a mantener un ideal.

El periódico-industria, que propaga verdades o fabrica mentiras como quien lanza barras de jabón al mercado, es cosa relativamente nueva en Cuba. Nos lo trajo el americanismo y la vida regalada de cinco lustros de prosperidad. En el siglo XIX, nuestros periódicos estaban siempre prestos a inmolarse por la causa, la caja de estas empresas eran los bolsillos de sus accionistas y su circulación la fijaba el número de afiliados y simpatizantes del partido o núcleo social de cuyos ideales eran voceros.

La vida ha vuelto a tomar entre nosotros su carácter de **agonía**, esto es, de lucha desesperada entre principios antagónicos.

No caben, pues, ahora los periódicos "que vienen a llenar un vacío", como decían no ha mucho las publicaciones noveles, aunque no confesaban que el vacío a llenar era el de los estómagos de sus empresarios. Los periódicos en el día, para que tengan resonancia y acogimiento en la opinión pública han de definirse, sin timideces, en todos aquellos puntos esenciales de cuyo prevalecimiento o derrota hace depender el ciudadano la estabilidad de la nación.

Y el órgano del A B C cumple ese requisito. Por lo cual es un periódico encomiable aun en sus momentos de exaltada pasión, ya que ésta, siendo noble, es respetable.

CONDENADOS A SEIS AÑOS DOS INDIVIDUOS POR SUS ACTIVIDADES TERRORISTAS

PINAR DEL RIO, febrero 14. DIARIO. Habana.—El Tribunal de Urgencia de esta provincia dictó sentencia en la tarde de hoy, condenando a seis años y un día a los procesados Rosario Trujillo—sorprendido por miembros del Ejército cuando portaba una bomba de gran potencia que iba a colocar en la calle Vélez Caviedes—y José Veciana, a quien el referido Trujillo acusó de haberle entregado la bomba y pagarle dos pesos por colocarla.

Por el propio Tribunal fué absuelto el joven Francisco Montuano, que fué detenido por creérsele complicado en la colocación de bombas.—**Guillermo Rodríguez**, Corresponsal.

EXIJA el SUPLEMENTO en ROTOGRABADO con esta EDICION

SUMARIO DE ESTA EDICION

	Páginas:
Agricultura	10
Anuncios clasificados	17-18-19
Audiencia	16
Cables	3-15-20
Cables de España	11
Cartel del día. (Teatros y Cines)	6
Católica. (Cultos para mañana e información general)	17
Caricatura. (Por Mariano Miguel)	3
Columna editorial	3
Comercio	15
Comunicaciones	7
Consejo de Estado	2
Club Rotario	2
Crónica Habanera. (Social)	5-7-9
Crucigramas	4
Defunciones	5
Estado	3-10
Estado del Tiempo	6
Escenario y pantalla. (Crítica)	6
Gacetillas	6
Gobernación	2
Guanabacoa al Día	9
Habaneras	4
Hacienda	7
Matanceras	4
Mercantil	14
Música y Músicos	6
Noticias de los Juzgados de Primera Instancia. (Vida Civil)	8
Obras Públicas	4-7
Palacio	15
Política	15
Puerto	10
Sanidad	15
Secretaría del Trabajo	4
Sociedades Españolas	8
Sports	12-13
Telegramas del Interior	16
Tribunales	3
Universidad	2-9
Viboreñas	5
LECTURAS	
Administración socialista. (Por León Ichaso)	11
Armonías. (Por Gustavo E. Urrutia)	2
Bromas y veras. (Por Joaquín Aristigueta)	10
Cartas al Director	3
De día en día. (Por Tartarín de Tarascón	10
La Leyenda otra vez. (Por XX)	11
La palabra «despótico» aplicada a Bolívar. (Por Roque E. Garrigó)	15
Malta (Por Carlos Andreu)	16
Partidos y Reformas. (Por Antonio Escobar)	20
Vida Mundial. (Por Tiburcio Castañeda)	20

DETENIDO EL EXSUBSECRETARIO DE HACIENDA, GUARDIOLA

LA CATASTROFE DEL "MAINE"

(Recuerdo de un testigo de aquellos días)

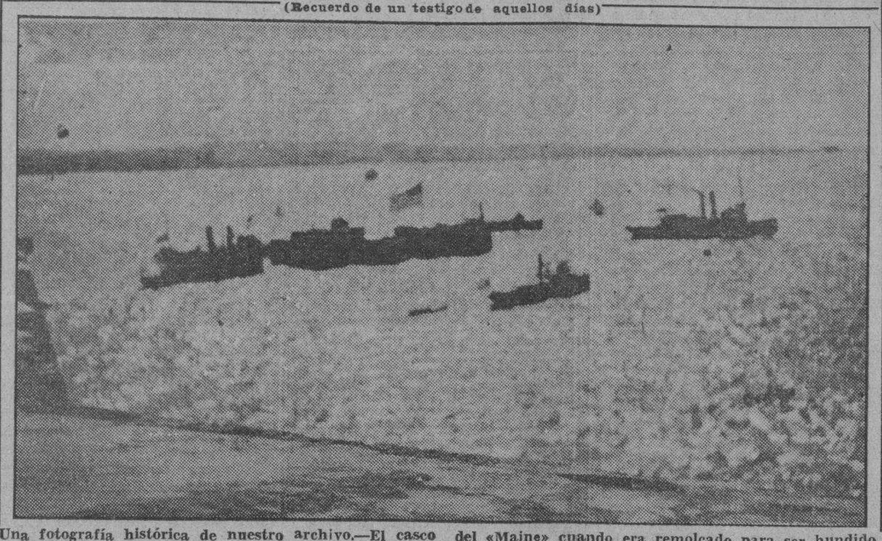

Una fotografía histórica de nuestro archivo.—El casco del «Maine» cuando era remolcado para ser hundido

Un nuevo aniversario—el trigésimoséptimo—cúmplese hoy de la catástrofe del crucero norteamericano "Maine", buque insignia de la escuadra del Atlántico, suceso que tan extraordinaria influencia ejerciera en los destinos de nuestra Patria.

A un testigo de aquellos días, pertenece esta reseña, la que, como extraída de los recuerdos, parece guardar la visión todavía de los hechos.

POCOS minutos serían los que faltaban para que fueran las diez de la noche del día 15 de febrero de 1898; cuando hallándome en una habitación del tercer piso de la casa Lagunas 85, sentado delante de una ventana, abierta, que miraba al N. E., sentí una detonación sorda y lejana, parecida a la que algunas noches producía el cañonazo que a las 8 disparaban diariamente en la fortaleza de la Cabaña, pero calculé que era muy tarde para que lo fuera, y no se me ocurrió una bomba explosiva, como sería lógico pensarlo hoy en día, porque en aquella época los que podrían tener interés en ponerlas estaban en la «manigua» y de ordinario solo usaban el machete y a las veces, alguna que otra arma de fuego (de que los proveía alguna expedición desde el extranjero, o que cogían al enemigo), y enseguida percibí un segundo estampido de mucho más intensidad y duración, y alzando la vista busqué en el lejano horizonte la causa de tan alarmante ruido, y a través del espacio hueco de la ventana, ví con asombro que una enorme bola de fuego y humo blanco, se elevaba rápidamente en el aire en la dirección del edificio que entonces ocupaba el DIARIO DE LA MARINA, y en la actualidad el Hotel «Plaza», y pensé que podría ser en dicho edificio la explosión, por la circunstancia de estar amenazadas las oficinas e imprenta de dicho periódico por los oficiales del Ejército, que días antes habían asaltado y destruído las de «La Discusión», y las de «El Reconcentrado» (con motivo de haber publicado éste periódico un artículo de Mariano Arnautó, titulado «Fuga de granujas»), estando el edificio del DIARIO custodiado por un piquete del batallón de Orden Público, que era un cuerpo militar de policía, para proteger las pertenencias del periódico, las familias del Director, y de algunos de los redactores que allí habitaban.

Dicha bola de fuego y humo blanco ascendía rápidamente, despidiendo llamas y unos, como chorros de fuego que salían en todas direcciones y que hacían el efecto de gigantescos cohetes con su correspondiente explosión, al mismo tiempo que salían del conjunto sustancias o materias de poco peso que el viento llevaba y que ardían con llama y brillaban como si fueran de papel o tela, probablemente envolturas de los saquetes de pólvora que allá arriba explotaban.

Localizado con más cuidado el edificio del citado diario, comprendí que en él no había ocurrido cosa alguna y que la explosión había sido mucho más distante como en la bahía y supuse que podía haber ocurrido en algún polvorín.

La catástrofe había sido la voladura del acorazado «Maine» mandado a nuestro puerto, a solicitud del Cónsul de los Estados Unidos, Mr. Lee, quien pidió un barco de guerra, en atención al estado de revuelta y desorden público que existía, producto de las algaradas y desmanes de los militares, y como medida de precaución con objeto de proteger a los ciudadanos americanos si llegaba el caso.

Por cierto, que en una de esas algaradas, el General Arolas, Comandante y Gobernador de la Plaza, y Provincia de la Habana, constructor y defensor de la Trocha Mariel-Majana, línea de defensa que se extendía, desde la costa Norte a la costa Sur, entre dichos dos puertos, y que fué burlada por el Gral. Antonio Maceo, por el Mariel, en noche memorable, ordenó que varias parejas a caballo, del Orden Público, entraran en el Parque Central y disolvieran los grupos de voluntarios que allí se habían reunido para protestar contra el DIARIO DE LA MARINA y con el fin de hacer con él lo mismo que se había hecho con «La Discusión» y «El Reconcentrado».

Alarmada toda la Habana corrió a los muelles desde los cuales se contemplaron pequeñas y frecuentes explosiones en el interior de lo que más que barco era una horrible e inmensa hoguera, cuyo rojizo resplandor iluminaba las nubes y la ciudad, a la vez que servía de lúgubre y funeraria antorcha a cuya luz se efectuaron los trabajos necesarios para rescatar del mar los heridos, quemados, y muertos, a cuyos trabajos ayudó con doloroso interés el pueblo de la Habana.

La población sufrió momentos de angustia y temor porque se corrió que podría ocurrir una tercera explosión, si explotaba, la Santa Bárbara Mayor, que guardaba los torpedos, la dinamita y otras sustancias inflamables, de mortífero y terrible efecto.

Poco después de las explosiones, comenzó a caer una menuda llovizna, debida quizás, a la condensación del vapor de agua de las nubes, y originada por los gases desprendidos de tanta cantidad de pólvora, dinamita y otras materias explosivas que ardieron.

El balance trágico de este terrible desastre fué, de 257 muertos entre oficiales, guardias-marinas, clases y marineros, contándose entre éstos muy pocos oficiales debido a la feliz coincidencia de haber asistido muchos de ellos a una comida a que fueron invitados a bordo del vapor «City of Washington», y otros a una «soirée», en la casa de una familia del Cerro, por cuyo motivo se salvaron de la muerte horrible que sufrieron los que estaban a bordo.

Uno de los actos más impresionantes que jamás se han efectuado en la Habana fué el entierro de las víctimas del «Maine», que presencié en la esquina de San Rafael y Galiano, notándose la manifestación de una profunda tristeza en el rostro de las personas que contemplaban el paso de aquella interminable fila de carrozas fúnebres, carros de auxilio de los Cuerpos de Bomberos, y carros de las agencias funerarias, pues de todo fué necesario echar mano, algunos de cuyos vehículos conducían cuatro y hasta cinco cadáveres, que posteriormente fueron exhumados y sus restos trasladados a los Estados Unidos.

Presencié desde una casa de la calle de Cuba situada frente a la terminación del edificio que entonces ocupaba la Maestranza de Artillería como a las 12 del día 25 de enero, la entrada en puerto del acorazado «Maine» en un día alegre y templado, y escuché y ví el saludo que hizo a la Plaza, al pasar el Canal, la formidable máquina, atronando, con sus disparos, la población.

Varias veces, viajando en los vapores de Regla pasamos muy cerca del acorazado anclado en bahía, y admiré sus bellas líneas de construcción y su enorme potencia guerrera, siendo uno de los barcos más modernos y poderosos de la escuadra de los Estados Unidos en aquella fecha, sin que pudiera pensarse que muy pronto desaparecería, y la horrible tragedia con que iba a terminar causando la muerte de casi toda su tripulación.

Durante mucho tiempo permanecieron en el centro de la bahía, siendo punto obligado de visita de los turistas, silenciosos y tristes los restos del acorazado, que el mar, día por día, iba desarbolando y haciéndolos desaparecer poco a poco, y posteriormente con un alarde de ingeniería sub-marina fueron puestos a flote, formando una estructura provisional, compuesta por la proa, parte del puente de mando y parte del centro de los costados, cerrada por un tabique de madera... en vez de popa; restos que presentaban, debido a su permanencia durante tan largo tiempo dentro del agua, una espesa capa de gigantescos escaramujos; fueron desmontados los grandes cañones de combate y trasladados a tierra, como también la gran cadena del ancla, que hoy forman parte principal del Monumento del «Maine», en la explanada de ese nombre, que conmemora la fecha de aquel día y la tremenda desgracia. Y otro día, también claro y hermoso, presencié desde el parapeto que corona la muralla del bastión Este del Castillo del Morro, como siendo de dos a tres de la tarde, aquel extraño barco reconstruído con lo que quedaba del «Maine» fué remolcado por un barco auxiliar de la Escuadra americana mar afuera, acompañado como cortejo fúnebre, por barcos de guerra americanos y cubanos y como a cinco o seis millas de la boca del Puerto, fueron abiertas las compuertas de la cala y comenzó a inundarse y a irse a pique, inclinándose de proa, hasta quedar la popa fuera del agua y casi vertical, y en esa forma terminó por sumergirse todo el casco, siendo lo último que se vió sobre la superficie del mar, su bandera, que izada en un palo mayor construído «ad hoc» flameaba inquieta como dando su último adiós, y desapareció para siempre.

Dr. Rafael Menéndez Benítez.

La amnistía de los adeudos por consumo de agua, resuelve para C. de Avila un difícil problema

La comisión de propietarios avileños que obtuvo esa concesión, visitó el DIARIO DE LA MARINA, siendo atendida gentilmente por nuestro Administrador, don Celso González

FUE honrada ayer esta casa del DIARIO, con la visita de los Sres. Eduardo Valdés Figueroa, Alcal de Municipal de Ciego de Avila; Francisco Andreu Queipo, Secretario de la Federación Nacional de la Propiedad de la República, cuya representación ostentaba; Pablo Ruiz del Castillo, Contador del Centro de la Propiedad Urbana de Ciego de Avila y Presidente de la Comisión; Rafael Sánchez Martínez; Bernardo Delgado González; doctor Isidro Campanioni; Angel Bello y Roberto Pérez Lara, propietarios de dicha ciudad; Federico Porro Orfila, Administrador General de la Compañía Cubana de Electricidad; Ramón Conroy, Administrador General Auxiliar de la misma, y Rafael Gómez Serrano, Auxiliar de la Administración de esa empresa.

Los señores antes citados fueron cumplimentados por nuestro Administrador, señor Celso González, al que dieron cuenta, para general conocimiento, de que practicadas las gestiones pertinentes por los propietarios cerca de la Compañía Cubana de Electricidad para obtener la amnistía de los adeudos por consumo de agua que se venía interesando de la Compañía concesionaria del Acueducto de Ciego de Avila, quedó pactado, entre ambas partes, lo siguiente:

«Amnistiar todos los adeudos anteriores al 30 de junio del año 1933, condonando asimismo el cincuenta por ciento de los adeudos correspondientes al ejercicio económico de 1933 a 1934 (de julio de 1933 a junio de 1934), y moratoriar el primer semestre del ejercicio económico de 1934 a 1935 (de julio a diciembre de 1934), siempre que los propietarios cumplan las siguientes condiciones:

«a)—El cincuenta por ciento del adeudo correspondiente al ejercicio de 1933 a 1934, con más lo que importe el semestre de primero de julio a treinta y uno de diciembre de 1934, se dividirá en cuatro partes iguales, que se deberán pagar, el primer plazo conjuntamente con el trimestre de enero a marzo, y no después del día quince del mes de marzo de 1935; y los restantes tres plazos dentro del término voluntario de pago, conjuntamente con los trimestres respectivos de abril a junio, de julio a septiembre y de octubre a diciembre del corriente año de mil novecientos treinta y cinco.

«b)—Como consecuencia de lo anteriormente pactado, paralizar los procedimientos de apremio establecidos en los casos en que se encuentren embargados los alquileres, procediendo a su desembargo de acuerdo con el señor Alcalde Municipal, para facilitar a los propietarios que cobren sus rentas. Una vez que sean cumplidas por los propietarios las obligaciones inherentes a esta «Amnistía Condicional» que se pacta, los procedimientos de apremio establecidos quedarán sin efecto.

«c)—Dentro del régimen que se establece a partir de esta «Amnistía», los propietarios representados por la Comisión actuante han llegado con la Compañía concesionaria al acuerdo de que es menos perjudicial a sus intereses que se corte el servicio por falta de pago dentro de los plazos establecidos y pagos sucesivos de los períodos voluntarios en lugar de utilizar la vía de apremio, pero sin que esto signifique por parte de la Compañía que ésta renuncia a los procedimientos de apremio, por ser éste un derecho que le reconoce la concesión.

«Queda claramente entendido que el propietario que no cumpla con las condiciones estipuladas no recibirá el beneficio de la Amnistía, y la Compañía podrá cobrar del mismo el total adeudado, sin descuento ni condonación alguna, y por los medios que las leyes le conceden».

El desfile de las tropas en el acto de hoy

Orden en que marcharán las fuerzas que conmemoran la catástrofe del crucero Maine

EL Estado Mayor del Ejército ha dispuso que el desfile de las fuerzas militares y otras en la conmemoración del desastre del «Maine», que se celebra hoy, sea en el siguiente orden:

Brigada Jefe: Comandante Ramón Corvo Barquín, M.M., Capitán Manuel Pérez Alvarez, y su Plana Mayor; Capitán Herminio Suárez Suárez y del Villar, M.M.; Primer teniente Julio Pérez, Primer teniente Aquilino González y Peraza; con tres clases y tres soldados y un cornetín de órdenes.

Banda de Música del Cuartel General.

Veteranos de la Guerra Hispano Americana.

Legión Americana.

Veteranos de Guerras Extranjeras.

Un Batallón de la Marina de Guerra Constitucional, con su Plana Mayor.

Banda de Música y el Batallón.

Batallón número Dos de Infantería, con su Plana Mayor.

Banda de Música de ese Regimiento.

Batallón número Tres de Artillería de Costa con su Plana Mayor.

El Batallón.

Banda de Música de la Policía Nacional.

....

Una Sección de la Cruz Roja Nacional.

Veteranos Bomberos de la Habana.

Una Compañía de Bomberos del Cuerpo de la Habana.

El Primer teniente Ceferino Sanabria y Corzo, M.M., del Cuerpo de Señales, ha sido designado para que se sitúe junto al Stand Presidencial y trasmita la orden de partida de la brigada.

También se ha designado al Capitán Miguel A. Torres Pérez, del Batallón número Cuatro de Infantería para que auxilie al Jefe de las Fuerzas Americanas y a los Veteranos de la Guerra Hispano Americana.

Varios petardos estallaron en la Habana anoche

EN las primeras horas horas de la noche de ayer, hicieron explosión en distintos lugares de esta capital, petardos que no ocasionaron daños ni desgracias personales. Gran parte de ellos fueron colocados en las líneas de los tranvías.

La Jefatura de la Policía, conoció de los siguientes lugares afectados por las cajitas «enteipadas» que contenían clorato: Luz y Curazao; 25 y Hospital; San Miguel y Marqués González; 23 y 10, en el Vedado; Consulado y Colón; Príncipe y Espada 23 entre 10 y 8; Refugio entre Industria y Crespo; Prado y Trocadero; San Rafael y San Francisco; Libertad y Párraga; Aguiar y Presidente Zayas; frente a La Moda Americana; San Lázaro 19, frente al Unión Club; San Miguel y San Nicolás; Carlos III e Infanta; Santa Emilia y San Julio; San Lázaro y San Nicolás; Belascoaín frente al Frontón «Habana-Madrid»; Belascoaín frente al Parque Finlay; Estrella y Subirana; Santa Emilia y San Julio; Arbol Seco y Línea del Ferrocarril de Marianao; Encarnación y Dolores; Consulado entre Refugio y Colón; Almendares y Lugareño; en el Puente de Hierro, y en otros lugares que no ha sido posible localizar por la Policía.

Lo acusa el Ejército de haber jurado dos veces el cargo sin tener la carta de ciudadanía

La solicitud la hizo el 30 de Agosto de 1933, según la anotación del archivo. Será acusado el ex Secretario de Hacienda, Martínez Sáenz. Guardiola fué detenido en su casa

Anoche, en su domicilio de Avenida de la Paz número 77, fué arrestado el señor Roberto Guardiola Pastor, ex Subsecretario de Hacienda y Secretario de la Asociación de Comerciantes, reputado experto en materias económicas y financieras, que goza de generales simpatías y aprecio por sus dotes de caballerosidad en los círculos sociales y mercantiles de Cuba.

El señor Guardiola, que es además destacado miembro del A B C, será presentado hoy, por el Servicio de Inteligencia Militar, al Juzgado de Instrucción de la Sección Primera, por estar acusado de lo que aparece en la siguiente nota oficial dada anoche por el Cuartel General:

«El cabo Gil, del Ejército Constitucional, denunció ante el Juzgado de Instrucción de la Sección Primera, que, con motivo de diversas investigaciones que viene practicando sobre las actividades del señor Roberto Guardiola y Pastor, Secretario de la Asociación de Comerciantes, con oficinas en la Lonja del Comercio y vecino de Avenida de la Paz 77, ha podido comprobar que dicho señor, sin haber renunciado su ciudadanía guatemalteca y asegurando ser ciudadano cubano, había jurado por dos veces el cargo de Subsecretario de Hacienda, consignándolo así en las actas de toma de posesión de este cargo; lo que se puede comprobar perfectamente, porque dicho señor solicitó la carta de ciudadano cubano, con fecha 30 de agosto de 1933, según aparece del expediente 1493-33, número 311, de Archivo de la Secretaría de Estado, encontrándose pendiente de los antecedentes solicitados, por cuyo motivo el expresado Guardiola no es cubano; y estimando que lo realizado por dicho señor puede ser constitutivo de delito da cuenta a su autoridad, a los efectos consiguientes».

«En las últimas horas de la tarde de ayer y por el Servicio de Inteligencia Militar, se procedió a cursar las órdenes oportunas para la detención inmediata del señor Guardiola».

«En virtud de que el señor Martínez Sáenz, ex Secretario de Hacienda fué el que propuso el nombramiento del señor Guardiola para el cargo de Subsecretario de dicho ramo, el Servicio de Inteligencia Militar se propone elevar una acusación contra él porque conociendo que el señor Guardiola no era ciudadano cubano, le tomó por dos veces declaración jurada de que sí lo era, lo cual está previsto y penado en los artículos 334 y 389 del Código Penal».

UN PROYECTO de Decreto para hacer los registros electorales en 30 días.

SE ESTUDIA otro proyecto para conceder una amnistía el día 24 de Febrero.

AMBAS informaciones, (Sesión del Consejo de Estado) en la página DOS.

4 petardos en Matanzas en la noche anterior

Parece que los depositaba la máquina número 337, que fué circulada inmediatamente

MATANZAS, febrero 14. DIARIO. Habana.—A las once de la noche estallaron cuatro petardos en esta ciudad: en San José y Santa Cristina, en la Jefatura Local de Sanidad, detrás del Instituto de Segunda Enseñanza y otro en lugar hasta ahora ignorado.

Acaba de ser circulada y perseguida la máquina 337, que se supone ocupada por los autores de estos atentados.

No se han registrado desgracias personales.—**Lovio**, Corresponsal.

Una misteriosa máquina en la que viajaban dos terroristas fué perseguida anoche a tiros

Una bala perforó una de las gomas, por lo que ambos desconocidos tuvieron que abandonarla, escabullándose por un solar yermo. Ocupado un gran paquete de clorato

UN nutrido tiroteo se originó anoche, en la Avenida de Carlos III y Soledad, cuando los vigilantes que ocupaban la perseguidora número 18, trataron de proceder al arresto de dos individuos, que viajaban en el auto «Packard», abierto, color negro, chapa B. K. 642, que sospechosamente transitaba por aquel lugar.

Según los vigilantes de la perseguidora, al advertir ellos la presencia del «Packard» trataron de detenerlo, por lo que sus ocupantes imprimieron más velocidad al vehículo, con intenciones de darse a la fuga.

En vista de ello, los agentes comenzaron a disparar sus armas contra el automóvil, que tomó por Arbol Seco hacia Sitios, donde se le cayó la rueda de repuesto que llevaba. Uno de los proyectiles fué a hacer blanco en una de las gomas del auto, ponchándosela, por lo que el vehículo tuvo que detenerse en Sitios, entre Aramburo y Subirana, bajándose los ocupantes y desapareciendo por un placer que allí existe.

Registrado el automóvil, la policía ocupó en la parte delantera un paquete conteniendo gran cantidad de clorato, por lo que se supone que dichos sujetos son los mismos que colocaron diversos petardos en la ciudad.

Tras ser examinado cuidadosamente el vehículo por el sargento Brito, experto en explosivos, y comprobarse que no ofrecía peligro alguno, se dispuso que fuera remolcado hasta el Centro de Ambulancias.

La Octava Estación levantó acta del hecho, procediendo a practicar investigaciones a fin de conocer quiénes eran los ocupantes del «Packard».

AL PUEBLO DE CUBA

Visitó ayer noche la Redacción del DIARIO DE LA MARINA una nutrida Comisión de hijos de Veteranos de la Independencia, para rogarnos la publicación del siguiente manifiesto:

LA «Asociación de Hijos de Veteranos de la Independencia», constituída para coadyuvar al afianzamiento y desarrollo de los principios e ideales del pueblo cubano, ha resuelto en asamblea magna, dirigirse a todas las clases del país.

Los descendientes de las generaciones abnegadas que se sacrificaron por la emancipación de la colonia antillana, son decididos partidarios del restablecimiento de la Constitución de 1901. Código Político elaborado concienzuda y noblemente por ciudadanos insignes que han desaparecido, menos uno. Tal solemne documento representa la expresión libre y autorizada de un anhelo nacional.

Las reformas constitucionales de 1928, fueron el atentado más violento contra el sentido jurídico y la cultura de un pueblo. Por esta circunstancia, aquellas reformas desdichadas produjeron en la conciencia colectiva un impetuoso e irresistible impulso de indignación.

La oposición del régimen caído el 12 de Agosto de 1933 fué intensificándose gradualmente, a medida que se acentuaban los atropellos del Gobierno; pero se hizo vigorosa, generalizada y casi mística, por su ideario generoso, cuando la Universidad pasó a ser el eje central de la cívica protesta. La Constituyente de 1928 se hizo merecedora de casi unánime repulsa; para combatirla se asociaron las voluntades mejores, porque violó sin escrúpulos básicos preceptos de la Constitución de 1901, que habían votado los representantes indiscutibles del pueblo cubano. Y al caer la organización político-administrativa resultante de las reformas de 1928, jurídica y prácticamente renacía, en toda su pureza, la Constitución de 1901.

Por otra parte, este restablecimiento figuraba entre las promesas contenidas en el Programa de la Junta Revolucionaria de New York, integrada por todos los Sectores revolucionarios unidos frente al Machadato.

Nadie, por bien intencionado que se considere, puede quitar al pueblo de Cuba lo que al pueblo de Cuba pertenece, y lo que sólo el pueblo de Cuba—por medio del sufragio, libremente expresado—tiene derecho a alterar o suprimir.

Si se convocara para una elección de constituyentes en estos instantes, dicha convocatoria entrañaría un serio peligro: porque en el estado de confusión y encono q. impera, la lucha degeneraría en pugna rabiosa. Y la Asamblea Constituyente quedaría a merced de violencias, apasionamientos y radicalismos funestos. Con la agravante de que el producto de sus deliberaciones tendría que ser acatado resignadamente por el pueblo de Cuba, sin posibles rectificaciones, o combatido a sangre y fuego.

En cambio, convocándose prudencialmente a elecciones generales, una vez restablecida la Constitución de 1901 (con doctrinales adaptaciones a las realidades del momento), el Congreso estaría en el caso de estudiar y proponer las reformas oportunas, que se someterían democráticamente al pueblo, para que dijese la última palabra en plebiscitaria consulta nacional.

Las leyes, lo mismo sustanciales que objetivas, no siempre son malas. Con frecuencia, la culpa es de los encargados de su cumplimiento. Y en Cuba, a nuestro juicio, lo que primordialmente se observa, es una deplorable crisis de hombres.

La vida constitucional de la Unión del Norte ofrece varias características semejantes a las que presenta la Constitución Cubana de 1901, y no pueden ser mayores los progresos del vecino gran país.

Por las precedentes consideraciones y por otras que parece innecesario consignar, porque vibran en el ambiente, la «Asociación Nacional de Hijos de Veteranos de la Independencia», constituída en toda la República, suma su esfuerzo al de los libertadores de la Patria al de otras prestigiosas organizaciones, para lograr el restablecimiento de la Constitución de 1901.

Queremos que se reconozca el derecho de sufragio a las cubanas, y que se supriman las reelecciones presidenciales. Ansiamos otras reformas que la experiencia aconseja. Vivimos a tono con la época. Somos jóvenes, y nos alientan las vehemencias e inquietudes de la juventud.

Pero como pensamos y sentimos en cubano, lo primero que nos importa es que la República regrese a sus normas jurídicas y morales, en una atmósfera de justicia dignificadora, de trabajo bendito y de absoluta paz.

No más angustias ni miserias en los hogares cubanos. Basta de sangre y de luto. Necesitamos reorganizarnos como pueblo, política, económica y socialmente. Derrocar el régimen barrido el 12 de Agosto de 1933, era la primera parte. Ahora es indispensable y urgente—porque lo reclama el patriotismo y lo impone el decoro—reafirmar las instituciones republicanas sobre cimientos que garanticen todos los intereses legítimos y ofrezcan surcos venturosos a las nobles siembras del porvenir.

Respondemos con esta conducta a sagrados compromisos, como cubanos y como jóvenes. Y laboramos en el plausible gran esfuerzo por lograr que resurja en la República un ambiente propicio, de sosiego y esperanza, que permita acercarnos a las tumbas de los muertos ilustres, sin sentir vergüenza en las mejillas ni desencanto en el corazón.

ASOCIACION NACIONAL DE HIJOS DE VETERANOS.

E.C.D. 2016

CREE NECESARIO EL CONSEJO DE ESTADO HACER LOS REGISTROS ELECTORALES EN 30 DIAS

DIARIO DE LA MARINA

Fundado en 1832

Dirigido hasta 1919 por D. Nicolás Rivero y Muñiz

OFICINAS: HABANA, PRADO 103.—NEW YORK: Joshúa B. Powers Inc. 220 E. 42nd. St.

Editado por la Cía. DIARIO DE LA MARINA (S. A.) cuyo programa consiste «en la defensa de los intereses generales y permanentes de la Nación cubana, de los especiales de la Colonia española establecida en la misma y de la unión y armonía entre los diversos elementos que conviven en el país».

—Art. 1o. de los Estatutos.

Teléfonos del Diario

Dirección	M-3577
Administración	M-7911
Suscripciones	M-7911
Quejas	M-7911
Clasificados	A-3333
Jefe Redacción	A-3205
Redacción	M-7913
Sports	M-7912
Agcia. Marianao	FO-7380
» Guanabacoa	XO-1584

PRECIOS DE SUSCRIPCION AL «DIARIO DE LA MARINA»

Habana y Provincias	
Mes	$ 1.20
Trimestre	» 3.25
Semestre	» 6.25
Año	»12.00
Extranjero	
Trimestre	$ 4.25
Semestre	» 8.00
Año	»15.00
Edición Dominical (Para el extranjero solamente)	
Semestre	$ 3.00
Año	» 5.00

Plantea un problema de derecho la excitativa de la Cancillería para procesar al diario "El País"

Estado entiende que no es preciso tener autorización del Consejo de Secretarios

En relación con el trámite que, a juicio del señor Fiscal del Tribunal Supremo, corresponde dar a la denuncia procedente de la Secretaría de Estado contra el periódico «El País», con motivo de una información recientemente publicada que se estima injuriosa para la persona del Excelentísimo señor Ministro de la Gran Bretaña, estimando que la excitación especial del Gobierno en estos casos exigida por el párrafo cuarto del Artículo 486 del Código Penal tiene necesariamente que fundarse en un acuerdo previo del Consejo de Secretarios, la Secretaría de Estado ha remitido con fecha 12 del actual a la de Justicia un Memorándum en el cual se impugna semejante criterio, por estimarlo contrario a la Ley, entre cuyos particulares se consignan los siguientes:

Si, como preceptúa el párrafo segundo del mismo Art. 486 cuando la parte ofendida es una autoridad pública, basta la simple denuncia de ésta, cualquiera que ella sea, para que el procedimiento se continúe de oficio, sería hacer de inferior condición al agente diplomático, no obstante asimilarlo la ley a la autoridad pública, si para proceder contra el culpable de injuria o calumnia inferidas al mismo fuese requisito indispensable un acuerdo previo del Consejo de Secretarios, que equivaldría a una verdadera autorización, y, por lo tanto, haría expedito el ejercicio de la acción criminal, cuando en realidad, y por razón de jerarquía y representación del ofendido, debe ser todo lo contrario.

La excitación especial del Gobierno, a que el Código se refiere, y por los motivos ya expuestos, tiene que proceder siempre originalmente del Secretario de Estado, a quien el Presidente de la República puede únicamente señalar y confiar las funciones y deberes relativos a negociaciones o correspondencia con los agentes diplomáticos y consulares acreditados en Cuba, (Art. 77 de la Ley del Poder Ejecutivo). y toda vez que se trata del cumplimiento de un deber público, concierne, en segundo término, al Secretario de Justicia exclusivamente, en fuerza de lo prevenido por el Artículo 101 de la propia Ley del Poder Ejecutivo.

En efecto, el Secretario de Justicia tiene, como inherente a sus funciones propias, la de representar, por sí o por medio del Ministerio Fiscal, no ya al Gobierno, sino al Estado mismo ante los Tribunales, «en todos los asuntos civiles, criminales y contencioso administrativos». En buena hermenéutica, una representación por la ley conferida en términos tan amplios y generales, no admite excepciones ni menos restricciones, siempre que se trate de un asunto en que tenga interés el Estado.

Por otra parte, entre los casos taxativamente señalados por la Ley, en que el Presidente de la República viene obligado a reunir el Consejo de Secretarios, no figura ni por analogía, la que se contrae el párrafo cuarto del Artículo 486 del Código Penal. De manera, que si en asuntos de carácter patrimonial no puede siquiera ponerse en duda la representación del Estado que ostenta el Secretario de Justicia cuando comparece por sí, o por medio del Ministerio Fiscal, ante los Tribunales, lo mismo en la vía civil que en la criminal o en la contencioso-administrativa, ¿cómo podrá negársele esa representación cuando comparezca para promover la persecución y castigo del culpable de un delito de calumnia o injuria, cometido contra la persona de un agente diplomático de nación amiga, so pretexto de no haber sido autorizado por el Consejo de Secretarios?

Y sobre todo, ¿en qué precepto legal podrá fundarse un funcionario del Ministerio Fiscal para declinar la representación que le confiere en este caso el Secretario de Justicia, después de lo que previene el Artículo 109 de la Ley del Poder Ejecutivo?

Este artículo dice así: «El Secretario de Justicia dará consultas al Fiscal del Tribunal Supremo, y por conducto de éste a los Fiscales de los demás Tribunales de la República, **y podrá requerir de cualquier funcionario del Ministerio Fiscal los informes y servicios que necesitare la Secretaría de Justicia.**

A mayor abundamiento, el precepto restrictivo del párrafo cuarto del Artículo 486 del Código Penal, resulta implícitamente derogado, en virtud de lo dispuesto por el Artículo 46 del Decreto-Ley No. 292 de 15 de Junio de 1934 (Gaceta de Junio 16), que creó y organizó los llamados «Tribunales de Urgencia».

En efecto, por el Artículo 23, inciso 3, de dicho Decreto-Ley, quedan sometidos a la jurisdicción de dichos Tribunales y serán castigados con la pena que este Artículo señala, «los que injuriaren o calumniaren en cualquier forma a los Poderes Públicos o a los funcionarios del Estado o a cualquier funcionario diplomático o consular acreditado en Cuba»; y en relación con el procedimiento, de que se ocupa el Capítulo II del Título II del mismo Decreto-Ley, dispone textualmente el Artículo 46: «Todo funcionario o empleado que tuviere conocimiento o presenciare la perpetración de cualquier delito de los expresados en el presente Decreto-Ley, estará obligado a participarlo a la autoridad más próxima, y será considerado como encubridor, cuando no lo hiciere». Y añade el Artículo 47: «Recibida por la autoridad la denuncia o participación a que se refieren los artículos anteriores, la comunicará inmediatamente al Presidente del Tribunal Provincial de Urgencia, quien tomará las más rápidas medidas para el inicio de la investigación».

En virtud de estas disposiciones legales vigentes y del precepto derogatorio general que contiene el Artículo 63 del expresado Decreto-Ley 292, no puede menos de estimarse implícitamente derogado el párrafo cuarto del Artículo 486 del Código Penal, y, en consecuencia, sin necesidad de excitación especial previa del Gobierno, y mucho menos de acuerdo del Consejo de Secretarios, puede procederse criminalmente contra el presunto culpable del delito previsto y penado en el inciso 3, del Artículo 23 del repetido Decreto-Ley.

Armonías

Lea mañana en esta sección:
VISION DE MARTINEZ SAENZ.

Labor de los graduados en Derecho Civil

Necesitan de leyes que los amparen en sus derechos. El plazo de la matrícula gratis

Ayer tarde celebraron en el edificio González Lanuza, de la Universidad Nacional, su anunciada reunión los graduados en Derecho Civil de nuestro primer centro docente.

La asamblea se concretó a tratar sobre la necesidad de la promulgación de leyes protectoras de la citada profesión, designándose en definitiva varias comisiones para que redacten distintos proyectos de decretos-leyes, de los que se habrá de conocer en la reunión que celebrarán hoy para continuar tratando de este particular.

TRES ALUMNAS A LOS TRIBUNALES DE URGENCIA

Hoy serán presentadas al Tribunal de Urgencia número 1 tres alumnas del Instituto de la Habana, nombradas Isabel Fernández, Amalia Fuentes y A. Fernández, a las que se les ocuparon proclamas en su poder.

Dichas alumnas han manifestado que les fueron entregadas en la calle, sin que conozcan a la persona que se encontraba repartiéndolas.

El doctor Gustavo A. Aragón, Director de dicho plantel, acudirá al juicio para declarar a favor de las acusadas.

EL DIA 20 FINALIZARA EL PLAZO PARA LOS ULTIMOS BACHILLERES

El día 20, según se ha informado reiteradamente, vencerá el plazo concedido a los bachilleres graduados en el mes de diciembre último para formalizar su matrícula en la Universidad, a fin de poder disfrutar del presente curso académico.

DOS PLAZAS DE INSTRUCTORES ADJUDICADAS

La Escuela de Pedagogía ha procedido a adjudicar, tras de las pruebas orales rendidas, las plazas de instructores de la cátedra de Higiene Escolar a los doctores Helena Fernández de Guevara y Heriberto Ortega.

$30,000 para construir en la finca "Jesús, María y José" la nueva cárcel de Stgo. de Cuba

Tiene cuatro y media caballerías de terrenos; parte de ella se dedicará al cultivo de frutos menores. La cede el Municipio santiaguero para facilitar esa gran obra

Al objeto de proceder a la construcción y reparación de los establecimientos penales de la República, y, especialmente, de Santiago de Cuba, cuya situación es extremadamente deplorable, como ya conocen nuestros lectores, el doctor Raúl de Cárdenas, Secretario de Gobernación, ha dictado una resolución, por la que se apropia la suma de $30,000.00, del crédito ya aprobado de $150,000.00, con destino a la construcción de la cárcel de dicha capital oriental cuyos planos ha terminado ya el Ingeniero señor Dionisio Blasco. Ese penal se construirá en la finca Jesús, María y José del barrio Boniato, que tiene cuatro y media caballerías de tierra, de las que se dedicarán las necesarias para el cultivo de frutos menores. La finca es propiedad del Municipio, habiendo sido cedida al Estado por el Alcalde actual señor Ganivet.

También dispuso el doctor de Cárdenas que se apropiara la cantidad de $3,798.87, con cargo al concepto de Conservación y Reparación de edificios, para terminar las obras en la Cárcel de Guanajay.

Y que se giraran $50.000 a cada una de las cárceles de la República para adquisición de las medicinas más urgentes en dichos penales, a reserva de obtener el crédito necesario para los medicamentos en los repetidos penales.

LA COMISION QUE ESTUDIA LAS REFORMAS PENALES

Pasado mañana, domingo, partirán por vía aérea, para Isla de Pinos, el doctor Raúl de Cárdenas, Secretario de Gobernación, el Sub-Secretario, señor Alfredo Alvarez, los jefes de los Negociados de Bienes y Cuentas y Prisiones, señores Palacio y Beruff Andrés, el Ingeniero señor Blasco, y, además, el doctor Israel Castellanos, Jefe del Gabinete Nacional de Identificación, el doctor Diego Vicente Tejera, Magistrado del Tribunal Supremo y el doctor Raimundo de Castro, Catedrático de la Escuela de Medicina de la Universidad, —éstos tres últimos forman parte de la comisión que estudia las reformas de los penales y del sistema penitenciario para Cuba—, al objeto de girar una visita de inspección al Presidio Modelo.

Es propósito del doctor Raúl de Cárdenas ordenar la construcción de las rejas que harán individuales las celdas de las galeras circulares del referido penal y otras mejoras indispensables para el mismo.

LOS JEFES DE POLICIA EL SUB-SECRETARIO

Ofreció ayer un almuerzo el Sub-secretario de Gobernación señor Alfredo Alvarez Suárez, a los jefes de Policía que se encuentran en la Habana gestionando la nacionalización de esos cuerpos.

Presidió el acto el señor Alvarez y la señora Graciela Marín, Segunda Jefe de los Cuerpos de Seguridad de la República, asistiendo, además, el Jefe de dichos Cuerpos, señor José Grau Agüero, el capitán Arcángel Rodríguez, Jefe de Pinar del Río, el Teniente Rafael López Soler, de Camagüey, el Teniente José R. Lazo, de Santiago de Cuba, Capitán Adalberto Ferrer Jefe de Policía de la capital oriental; Comandante Adolfo Larrea de la misma, Capitán Santana, de Pinar del Río, Capitán Gervasio Alonso, de la Habana, Teniente Rodrigo Rodríguez, Jefe del Servicio de Investigación en Santiago de Cuba y Luis Varela, Jefe del Negociado de Inspección de los Cuerpos de Seguridad de la Secretaría de Gobernación. El señor Alvarez, en breves palabras, expuso a los concurrentes su agradecimiento por las atenciones de que fué objeto por los repetidos jefes durante su recorrido por provincias, agregando que expresamente hacía constar su decidida cooperación para que triunfara la nacionalización de los cuerpos de Policía de la República.

Aprueba un proyecto de Decreto facultando a las Juntas Municipales para esa labor; luego acordó hacer otra para una amnistía el día 24

Los registros no se clausurarán hasta que no concluya el plazo que se señale para las rectificaciones. Existe interés en ir a la justa comicial para normalizar al país

En una sesión verdaderamente prolongada discutió y aprobó ayer el Consejo de Estado, con ligeras modificaciones, un proyecto de decreto-ley del Dr. Antonio Beruff Mendieta sobre modificación del decreto-ley del Censo Electoral, para que los Registros Electorales Permanentes se confeccionen por las juntas Municipales Electorales en un plazo de treinta días naturales, después de haber recibido la documentación.

Apoya su proposición el Dr. Beruff en el deseo del Gobierno provisional de realizar, en el más breve plazo posible, unas elecciones que devuelvan al país la normalidad política ansiada y pongan fin a las ambiciones personales, y en las facilidades que tendrán dichas juntas para la confección de los mismos y la rapidez con que de esta manera se podrá dar fin a las labores del Censo, que se encuentran verdaderamente atrasadas, según las apreciaciones del propio Tribunal Superior Electoral.

Hicieron uso de la palabra en defensa del proyecto, los doctores Federico Laredo Brú, Antonio Beruff Mendieta, Miguel A. Suárez, Manuel Giménez Lanier, Rafael María Angulo y Mario Lamar, y en contra el Dr. Nicasio Silverio.

Puesta a votación la totalidad del proyecto, fué aprobado por seis votos, los de los señores Federico Laredo Brú, Antonio Beruff Mendieta, Mario Lamar, Rafael María Angulo, Manuel Giménez Lanier y Miguel A. Suárez, contra el del doctor Nicasio Silverio, quien lo explicó en los siguientes términos:

«Voto en contra del proyecto porque es menester, antes de tomar otra medida cualquiera del género de las que ahora se proponen, rectificar lo realizado en materia de censo, cosa que puede realizarse simultáneamente con las operaciones que se discuten, dando con ello una verdadera y sólida garantía, de que ahora carece, al padrón que habrá de servir para consultar la voluntad del pueblo sobre materia de gobierno».

Por otra parte, los consejeros Antonio Beruff, Mario Lamar, Miguel A. Suárez y Giménez Lanier, explicaron el suyo así:

«Convencidos de que el deseo del Gobierno es llegar cuanto antes a la celebración de elecciones, con el fin de poner término a la provisionalidad existente y a las perturbaciones provocadas por individuos y colectividades que ilícitamente quieren ocupar el Poder al cual les es imposible llegar por los medios legales del sufragio, ya que carecen de ambiente electoral en la República y de las simpatías populares necesarias, esgrimiendo como única arma el terror y la violencia, han votado favorablemente a este proyecto de decretoley en la seguridad que la terminación de los Registros Electorales permanentes es la piedra angular de todos los problemas electorales, pudiéndose llegar en esta forma a la sana finalidad perseguida por el Gobierno, que de esta manera dará el más rotundo mentís a los que, sirviendo intereses personales, pretenden desvirtuar los honrados propósitos del señor Presidente y del Gobierno actual.

«Estimamos, además, que la división del trabajo entre las Juntas Municipales Electorales con personal idóneo, honrado y competente, facilitará indiscutiblemente la rapidez en la confección de los Registros Electorales permanentes. Además, de esta manera se hace un reparto de trabajo más justo y equitativo, llevando hasta los últimos rincones de la República el beneficio económico que reportará el emplear individuos de cada localidad en las labores delicadas de realizar los Registros Electorales permanentes».

Comenzada la discusión del proyecto en particular, a solicitud de los doctores Angulo, Suárez y Lamar, se adicionó al primer «Por cuanto» la declaración de que «una vez terminados los Registros Electorales permanentes, habrán de llevarse a cabo, en un plazo prudencial, las inclusiones, exclusiones y rectificaciones pertinentes, de acuerdo con el procedimiento que habrá de establecerse».

A fin de ganar espacio, ya que es reducido el que disponemos, vamos a insertar a continuación, sin más objeciones, el texto del proyecto de decreto-ley en su parte dispositiva, tal y como quedó redactado:

DECRETO LEY:

Artículo I.—Las Juntas Electorales serán las encargadas de confeccionar los Registros Electorales Permanentes de su Municipio. El Presidente y Secretario de cada Junta Municipal Electoral, extenderán al pie de cada Registro una certificación haciendo constar el número de inscripciones y páginas que contiene.

Artículo II.—El Director de los Registros Electorales dentro de los diez días siguientes a la promulgación de este Decreto-Ley, procederá a enviar a las Juntas Municipales Electorales los talones de cédulas duplicados que cada Junta haya remitido a la Dirección General del Censo, y que fueron utilizados para la enumeración de su Municipio. También remitirá las copias triplicadas de cédulas electorales en la forma que se encuentran en la actualidad, en paquetes debidamente precintados. Asimismo remitirá un Libro Registro Electoral Permanente, en blanco, por cada Barrio de que conste el Municipio, cuando no excediere de cinco mil el número de electores del Barrio; en los casos que los electores del Barrio excedieren de ese número, enviará un libro adicional por cada cinco mil electores o fracción de ellos. Igualmente ordenará la impresión de ciento cincuenta mil tarjetas modelo 66 de la Dirección General del Censo, y remitirá a cada Junta Municipal un número igual al 10 por ciento de sus electores.

El Director de los Registros Electorales adoptará las medidas de mayor garantía y rapidez para la remisión de la documentación relacionada, pudiendo solicitar la custodia de la fuerza pública.

Artículo III.—Para la realización de los trabajos a que se refiere el Artículo anterior, el Director de los Registros Electorales utilizará libremente, al personal del Tribunal Superior Electoral, de las Juntas Municipales Electorales de la Habana y de la Dirección del Censo de Población, que fuere necesario; pudiendo habilitar y fijar las horas de trabajo que estime conveniente. El personal que se utilice devengará una dieta de tres pesos diarios.

Artículo IV.—Las Municipales Electorales tan pronto como reciban del Director de los Registros Electorales la documentación que se relaciona en el Artículo Segundo de este Decreto-Ley, procederán a lo siguiente:

a): De inmediato, con el personal a sus órdenes, a la comprobación de los duplicados de cédulas, anulando con vista de su libro de actas, todos aquéllos que consten así de sus propios acuerdos.

b): Clasificación por Barrios y pondrán por orden numérico las copias triplicadas, cancelando las nulas según aparezca de la revisión que practicarán con el duplicado y suplirán con tarjetas modelo 66 las faltas que se observen por cualquier motivo.

c): Cuando se trate de cédulas expedidas para otros Municipios, procederán, precisamente dentro de los tres días siguientes al recibo de la documentación, a expedir copia en máquina, que será certificada con diligencia al respaldo de ella, por el Secretario, en la cédula de que se trate, en tarjeta modelo 66, enviándola por correo certificado a la Junta a que pertenezca la misma, la que deberá ser incluida en el Registro Electoral Permanente a que la misma corresponda. En los casos que haya sido omitido el nombre del Barrio o fijado el nombre de uno que no exista, la Junta se atendrá al verdadero nombre del Barrio a que la cédula corresponda, de acuerdo con la residencia que conste en la misma.

d): Una vez terminada la confección de las copias triplicadas que faltaren y las que se refieran a otras Juntas Municipales, procederán al alfabeteo por Barrio de las mismas, numerándolas correlativamente por el mismo orden que serán transcriptas a los Registros Electorales Permanentes, dando cuenta al Director de los Registros Electorales, de cualquier diferencia que se observe al totalizar cada Barrio con el número reportado en los cuadros defintivos por cada Junta Municipal, al finalizar la enumeración.

e).—Realizadas las operaciones de alfabeteo a que se refiere el apartado anterior, darán comienzo a la confección de los Registros Electorales Permanentes, uno por cada Barrio, mediante personal de uno y de otro sexo que nombrará libremente y que haya sido debidamente examinado o exista la constancia de su competencia para dicha labor. Los así nombrados devengarán el haber de dos centavos por cada asiento correcto escrito, entendiéndose que los mismos serán realizados personalmente, es decir: sin persona alguna que le dicte o auxilie.

f): Las Juntas Municipales Electorales terminarán la confección de los Registros Electorales Permanentes, dentro de los treinta días naturales siguientes al recibo de la documentación, procurando que en los Barrios de crecido número de electores se establezcan los turnos necesarios, con distinto personal si preciso fuere, para garantizar la terminación de los mismos en dicho plazo.

g): Tan pronto hayan terminado la confección de los Registros Electorales Permanentes, procederán a cancelar todas las cédulas originales en blanco que se encontraren dentro de los talones de duplicados de cédulas y las remitirán a las Juntas Provinciales Electorales respectivas. Las copias triplicadas de cédulas que sirvieron para la confección de los expresados Registros serán enviadas a la Dirección General del Censo de Población para que sean archivadas definitivamente.

h): Comunicarán antes de las diez de la mañana de cada día, al Director de los Registros Electorales, por la vía telegráfica, el número total de asientos llevados a efecto en el día anterior y también la terminación de cada Registro Electoral Permanente.

Artículo V.—Se declaran hábiles todos los días para la realización de los trabajos a que este Decreto-Ley se refiere.

Artículo VI.—El Director de los Registros Electorales designará para cada Junta Municipal Electoral, cuantos inspectores sean necesarios, a fin de garantizar la pureza en la confección de los Registros Electorales Permanentes.

Los que sean designados llenarán los requisitos exigidos en el artículo 57 del Decreto-Ley 329, devengando una dieta de cinco pesos diarios cuando actúen fuera del lugar de su residencia ahibitual.

Artículo VII.—El Director de los Registros Electorales autorizará los nombramientos de cualquier personal de emergencia que estime indispensable a las necesidades del servicio en cualquier Junta Municipal Electoral, a instancia de la misma, o cuando lo estime necesario y fijará el haber que devengará, con el objeto de garantizar la terminación de los Registros en el plazo señalado.

Artículo VIII.—El Director de los Registros Electorales o la persona que éste designe devolverá a la Dirección General del Censo le Población los archivos metálicos y de madera que de ésta recibió, así como el mobiliario adquirido por la Dirección General del Censo Electoral para los trabajos de clasificación de cédulas y juramentos. También hará entrega de todos los juramentos modelo 9 de la Dirección General del Censo en la forma que se encuentren actualmente en sus oficinas.

Artículo IX.—La Dirección del Censo de Población inmediatamente que haya recibido los juramentos a que se refiere el último párrafo del artículo anterior, los clasificará en sus archivos correspondientes con el fin de informar o remitirlos a los Tribunales que lo interesen a virtud de causas iniciadas por infracciones cometidas.

Artículo X.—La Dirección del Censo de Población, para dar cumplimiento a lo que por este Decreto-ley se le encomienda, formará la plantilla del personal de emergencia que fuere imprescindible a los fines indicados, sometiéndola a la consideración del Consejo de Secretarios para su discusión y resolución.

Artículo XI.—El Director de los Registros Electorales autorizará todos los pagos y hará los pedidos de fondos necesarios para cubrir las atenciones que origine este Decreto-ley, cuyos fondos se situarán con cargo a los créditos acordados para esta finalidad por el Consejo de Secretarios. Si el Director de los Registros Electorales considera insuficiente los créditos concedidos, lo pondrá en conocimiento del Consejo de Secretarios para que éste adopte las medidas que estime convenientes.

Artículo XII.—Los Presidentes y Secretarios de las Juntas Municipales Electorales que actúen en la confección de los Registros Electorales Permanentes y sus actuaciones se hayan ajustado a lo previsto en el presente Decreto-ley, se consignará en sus expedientes respectivos como méritos extraordinarios, previo acuerdo a ese respecto por el Director de los Registros Electorales.

Artículo XIII.—El Director de los Registros Electorales nombrará libremente, para que lo auxilien en los demás trabajos no comprendidos en el Artículo III de este Decreto-ley, al personal que estime indispensable, fijándose los haberes que crea oportunos en relación con las funciones que desempeñen.

Artículo XIV.—El artículo VI del Decreto-ley número 866, se entenderá redactado así: Loos Registros Electorales Permanentes se confeccionarán utilizando un Libro para cada Barrio, según dispone el Artículo 53 del Decreto-ley número 329. Cuando el Barrio constare de más de cinco mil electores se utilizará un Libro por cada cinco mil electores o fracción de ellos.

Artículo XV.—Las Juntas Municipales Electorales, al terminar la confección de los Registros Electorales Permanentes los conservarán en su poder, debiendo solicitar la custodia de la fuerza pública durante la confección de los mismos y por todo el tiempo que estimaren necesario.

Artículo XVI.—Los Registros Electorales confeccionados en la forma dispuesta en el presente Decreto-ley no se clausurarán hasta la terminación del plazo que habrá de establecerse para las rectificaciones pertinentes.

Este último artículo fué introducido a solicitud del doctor Rafael María Angulo.

EL LUNES SE TRATARA DICHO PROYECTO EN CONSEJO DE SECRETARIOS

Según las noticias que a nosotros llegan, procedentes de Palacio, dicho proyecto de Decreto-ley será tratado en la sesión que celebrará el lunes el Consejo de Secretarios, en la imposibilidad de hacerlo en el día de hoy, por haberse suspendido la reunión en atención a la efemérides, dedicada a conmemorar el desastre del «Maine».

REDACTARAN UN PROYECTO DE AMNISTIA PARA EL 24

También en dicha sesión se acordó designar una comision, integrada por los doctores Miguel A. Suárez y Nicasio Silverio, para redactar un proyecto de Decreto-ley sobre amnistía con motivo de la fecha patriótica del 24 de Febrero.

La comisión de referencia recibirá en su oficina del Capitolio cuantas sugerencias se le hagan en relación con ese proyecto.

Por último, se conoció de la ponencia del doctor Nicasio Silverio creando una comisión técnica que habrá de encargarse de informar al Consejo de Estado y al de Secretarios sobre la posibilidad técnica y económica de dictar una ley de nacionalización de la Policía, organizando todos los Cuerpos actuales con uniformidad y bajo un mando único de carácter civil.

Se acordó repartir copias de esa ponencia entre los señores Consejeros para ser discutida en la sesión del jueves próximo.

LA VISITA DE GRATITUD DE LOS PERIODISTAS AL CONSEJO

Antes de que se iniciara la sesión, el doctor Federico Laredo Bru, presidente del Consejo de Estado, recibió en el salón de actos de dicho organismo una comisión nutrida de periodistas, con el doctor Rafael María Angulo y César Rodríguez, presidentes de la Asociación de la Prensa y de Repórters, respectivamente, a la cabeza.

Dicha comisión fué a expresar a los miembros del Consejo su gratitud por la atención y el apoyo que habían prestado al proyecto de Retiro periodístico que había presentado el doctor Rafael María Angulo, compendiando el sentir de los periodistas de la República.

El señor Amado Díaz Silvera expresó al doctor Laredo, en una sencilla peroración, el sentir de los periodistas con relación a esta iniciativa, que los amparará en el mañana de los rigores de la vejez y garantizará a sus familias.

Por su parte, el doctor Laredo Bru contestó amablemente las frases que se le dirigieran, haciendo atinadas preguntas sobre el espíritu de la ley, que fueron satisfechas admirablemente por los doctores Rafael María Angulo, Osvaldo Valdés de la Paz y el propio Díaz Silvera.

El doctor Laredo terminó su charla con los chicos de la prensa haciendo resaltar el deber en que estaba la sociedad de apoyar y dar protección a una clase tan digna como es la de los periodistas, vinculados siempre al progreso de Cuba, y les dió a conocer su impresión particular de que la ley sería aprobada en una de las próximas sesiones del Consejo de Estado, probablemente en la del lunes próximo.

LOS VETERANOS DE MARIANAO EN LA FECHA PATRIA

Han organizado una fiesta conmemorativa para el día 24, en su edificio social

Organizan un acto para conmemorar la fecha gloriosa del 24 de febrero de 1895.

Durante todo el día desde el toque de diana a las 5 de la mañana estará la casa social de los fundadores de la República dispuesta para recibir a los invitados y poder celebrar los distintos números del programa.

La casa social de estos luchadores está situada en Paseo 23 y allí son esperados los compatriotas.

Su Presidente, el Capitán Ignacio Machado, nos encarece hagamos público cuanto se ha expresado e invita por este medio a los Veteranos, Emigrados, Obreros, Prensa, la mujer cubana, autoridades, estudiantes para tan hermosa y significativa fiesta.

Así se espera y se encarece la asistencia.

La Comisión.

UN EDIFICIO PARA PLANTEL

El edificio «Lepanto», de la ciudad de Santa Clara, destinado hoy a establi e la Jefatura Local de Sanidad, según comunicación enviada por el Jefe Local del Término, doctor Artiles, será pedido por el Jefe del Estado Mayor del Ejército, para destinarlo a Cuartel de Orden Público, teniendo en cuenta la capacidad del inmueble y la situación estratégica que ocupa. El propio octor Artiles, ante el temor de que tenga que desalojar dicho edificio ha sugerido al doctor Lorié que cos la cooperación de la Secretaría de Gobernación trate de obtener del Municipio la cesión del antiguo Matadero Municipal.

Rescatado de modo audaz un detenido en Santiago de Cuba

Estaba acusado de haber robado $60,000 y de la masacre de abecedarios

SANTIAGO DE CUBA, febrero 14. DIARIO. Habana. — Espectacularmente fué rescatado esta mañana el preso Paulino Pérez Blanco, destacado revolucionario al que se le acusa del asalto y robo de sesenta mil pesos, del Banco de Canadá, en la carretera Central, cerca de Holguín, y de haber tomado también participación en la massacre abecedaria ocurrida en la Habana el día 17 de junio del pasado año de 1934. Además, sobre él pesan otras acusaciones graves.

Pérez Blanco tenía que comparecer en un juicio ante el Tribunal de Urgencia, siendo conducido por un oficial de guardia en el vivac en vez de una pareja de soldados, negándose el escolta a prestar el servicio si el detenido no iba debidamente esposado y en una ambulancia, prestándose entonces a acompañarlo otro escolta de apellido Vinent.

El preso y sus custodios tomaron un tranvía eléctrico y al llegar a la esquina de San Fernando l Lorraine, en los momentos en que el vehículo cambiaba la aguja, tres desconocidos, dos blancos y uno negro, portando revólvers, penetraron en el tranvía, desarmando a Vinent. Por su parte el escolta Blanco, que iba en la plataforma, no disparó, quedándose impávido, lo que dió lugar a que los desconocidos, con el detenido, tomasen un automóvil sin chapa, que tenían estacionado en la esquina, dándose a la fuga.

Tan pronto las autoridades tuvieron conocimiento del suceso, el Supervisor de la Policía dispuso el arresto del Jefe del Vivac, señor San Pedro y de los escoltas Vinent y Blanco, así como del chofer Juan Salas, Enrique Calás Miyares, Rafael Pérez y José Soler, oficial de guardia en el Vivac, los tres primeros por sospechas en relación con el rescate.

Los comentarios del público giran alrededor del atetnado dinamitero ocurrido la noche anterior en el edificio que ocupa el Banco del Canadá, donde se encuentra instalado el Consulado Americano, causando desperfectos y resultando herido el chauffeur Víctor Quintana, que a la sazón transitaba por aquel lugar.—**GARCIA, Corresponsal.**

Los propietarios de Santiago de Cuba piden al Gobierno una amnistía para todos sus adeudos

Tras los males de la crisis general, sufrieron los de los terremotos, y, luego, las leyes grausistas; y entonces y después, el mal estado sanitario. No tienen con qué pagar

Señor Director del DIARIO DE LA MARINA.
Habana.

La Asociación de Propietarios de Oriente ha tenido la cortesía de remitirnos varias copias de la instancia que le presentaron a los señores Secretarios del Gobierno Provisional durante la visita de inspección de los mencionados funcionarios a aquella provincia.

Porque estimamos justas las peticiones que en ella se hacen, especialmente las que se relacionan con la condonación fiscal de los impuestos de Estado, Provincias y Municipios, hasta Junio 30 de 1934, petición que coincide en lo esencial con lo que esta Asociación Nacional de Propietarios viene con tanto interés solicitando por medio de la prensa del señor Alcalde de la Habana, y cuyos beneficios deseamos que se hagan extensivos a toda la República, le suplicamos la publicación de la misma.

Con gracias expresivas por su amabilidad, quedamos de usted muy atentamente,

ASOCIACION NACIONAL DE PROPIETARIOS
Dr. P. A. BONET,
Secretario.

Honorables señores Secretarios del Gobierno Provisional de Cuba.
Señores:

La Asociación de Propietarios de Oriente acude ante ustedes en demanda de ayuda y de justicia, respecto al pago de los impuestos que pesan sobre las fincas rústicas y urbanas.

La crisis mundial que para nosotros ha revestido caracteres intensos, fué seguida de un terremoto, cuyos efectos aún pueden notarse en casas cuyos propietarios todavía no han podido reparar y sobre las cuales igualmente se hacen pesar las contribuciones. Las conmociones políticas agravaron aún más nuestra penosa situación y leyes como la del gobierno del doctor Grau, prohibiendo los desahucios durante seis meses, lo cual equivale a una expropiación con la agravante de que seguían pesando sobre los propietarios los impuestos de toda clase, réditos hipotecarios, abastecimiento de agua, limpieza de letrinas y reparaciones consiguientes; leyes, como la que de manera desusada, favorece a los empleados públicos, por la que no se les puede embargar sus sueldos; como también leyes cuyo incumplimiento nos perjudica, como la Ley Penal Militar, la que prohibe a los miembros del Ejército contraer deudas que luego han de burlarse el día del pago, son también causa de que no podamos contar con las entradas indispensables para el pago de los impuestos del Estado, Provincia y Municipio.

Como si esto no fuera suficiente, el pavoroso estado sanitario que sufrimos anula las escasas oportunidades que se le presentan a los obreros para ganar sus salarios y, por tanto, al cumplirse las mensualidades fallan en parte y frecuentemente en total de los alquileres.

El Ayuntamiento, frente a este conflicto, retira toda acción tutelar; interpreta de una manera verdaderamente dañina la ley que rige sobre impuestos municipales, puesto que el impuesto llamado gradual es aplicado en estas míseras condiciones en su grado máximo, que para nosotros, habitantes de Santiago de Cuba, es el doce por ciento.

Las casas están vacías meses y años; los inquilinos se marchan con los alquileres porque carecemos de una buena ley de inquilinato y hay que añadir que las demandas de desahucio duran dos y tres meses, en cuyo tiempo no se releva al propietario del pago de los impuestos.

Por todo lo expuesto a ustedes suplicamos:

Una amnistía fiscal de los impuestos del Estado, Provincia y Municipio, hasta tanto se otorgue lo siguiente: Exención de contribuciones en las casas vacías y en aquellas en que el propietario ha sido defraudado en los alquileres, siempre que se pruebe por medio de la demanda de desahucio. Rebaja del tipo del impuesto municipal hasta el cuatro por ciento. Igual amnistía para las fincas rústicas.

Es justicia que pedimos en Santiago de Cuba a los diez días del mes de Febrero de 1935.

Dr. Felipe SALCINES,
Presidente, p. s. r.
Pedro MUÑOZ BLANCO,
Secretario.

LEA AVANCE todas las tardes. Director: J. I. Rivero

Representan $50.000.000 los ingresos anuales por concepto de transportes en la República

La Comisión Nacional de Servicios Públicos debe ser la que coordine bien dichos sistemas con objeto de impedir que unos destruyan a los otros de un modo inútil

Siendo de actualidad el problema de transporte que existe en Cuba, el Club Rotario cedió su tribuna, en la sesión de ayer, a distintas personas interesadas en el asunto, para que expusieran sus puntos de vista en torno al particular.

Fueron invitados de honor a dicha sesión—que, como de costumbre, se efectuó en el Hotel Nacional—el administrador de los Ferrocarriles Unidos de la Habana, el presidente de la Delegación 2 de la Hermandad Ferroviaria, el presidente de la Unión de Obreros de Transporte de Carga, el director y consejero técnico de la Comisión de Servicios Públicos, y otras personas más.

Presidió el señor Horacio Navarrete, presidente del Rotary. En la secretaría, el Dr. Carlos Calvet. Hizo la presentación de los invitados, el popular sargento de armas, Gustavito Kates.

Distintos aspectos de la cuestión transporte fueron tratados por varios oradores, especialmente por los señores invitados.

Y, por último, y a modo de resumen, el Dr. José Pérez Cubillas pronunció un breve discurso en torno a la materia.

«La Comisión de Servicios Públicos—dijo—constituye un adelanto dentro de nuestra legislación económica; pero el decreto que la estableció es incompleto, porque deja fuera de su acción a los Ferrocarriles a las comunicaciones eléctricas».

«Además—agregó—no se precisa el concepto de los servicios públicos y esta es una cuestión muy importante, porque se corre el riesgo de incluir dentro de las funciones propias de la Comisión Nacional de Servicios Públicos algunas que corresponden a las actuales secretarías de Despacho, de tal modo que varias de ellas desaparecerían, casi totalmente, si no se limita ese concepto a los servicios llamados «públicos», por su generalidad; pero que están a cargo de empresas privadas».

«La Comisión Nacional de Servicios Públicos—siguió diciendo—debe ser la coordinadora de todos los transportes, tanto terrestres como marítimos, aéreos y fluviales, para evitar que los unos destruyan a los otros en una competencia desleal y, sobre todo, contraria a los verdaderos intereses económicos del país».

«Todos los transportes—añadió—deben realizarse en forma tal que se dividan entre sí las cargas y pasajeros que les corresponda, de acuerdo con sus facilidades económicas respectivas, y no persistir en una lucha que se traduce en pérdidas considerables para todos, con perjuicio no solamente de los intereses capitalistas, sino también de los intereses obreros».

«A ese fin—significó el orador—la Comisión Nacional de Servicios Públicos debe ser como un Tribunal Supremo en esa materia, integrada por funcionarios técnicos, libres de influencias políticas, bien remunerados, asesorados por ingenieros, abogados y economistas, electos por varios años, inamovibles y que no tengan intereses o relaciones directas con las distintas empresas de transportes, pues su labor ha de dirigirse al estudio y protección de los intereses generales del país y no de una sola empresa».

«Si la Comisión Nacional de Servicios Públicos—dijo por último—se reorganizara debidamente, de acuerdo con la orientación anterior, podría llegar a ser de una utilidad incalculable en un país donde los servicios comprendidos dentro de su jurisdicción representan una suma mayor de cincuenta millones de pesos de ingresos anuales».

M.E.C.D. 2016

ITALIA ADMITE LA POSIBILIDAD DE QUE FRANCIA COOPERE CON ELLA EN EL PROBLEMA DE ETIOPIA

Los fabricantes de licores de la provincia celebrarán magna asamblea para tratar del sello

La protesta es recia y sostenida y puede terminar en el cierre de establecimientos. Los productores no se muestran muy dispuestos a transigir en este problema

Se nos asegura que para hoy viernes están citados a mayoría de los fabricantes de licores de la Provincia de la Habana, para una reunión que se llevará a efecto con objeto de tratar y acordar medidas, en el caso de que se intente resucitar el sellaje en las botellas de licores afectos al Impuesto del Empréstito de los 35 millones de pesos creados para el pago de los haberes del Ejército Libertador.

De los informes que hemos obtenido, se deduce, que en dicha reunión se tomarán acuerdos radicales, caso de que se trate de pasar algún Decreto-Ley que implante dicha medida, ya que ello implicaría la ruina de las industrias de ese giro, que representan cada una los esfuerzos, sinsabores y trabajos de muchísimos años de labor, y que por desconocimiento de la materia o por imprevisión, de la noche a la mañana corren el peligro de que las convierta en cenizas el fruto de su trabajo.

Estima los fabricantes, que no solamente los daños a ellos apuntados se confrontarían con esa extemporánea medida, si no que también sufrirían perjuicios los demás impuestos del Estado y del Municipio, debido a que, al cerrarse las fábricas, automáticamente tendrían que desaparecer los Depósitos y Almacenes relacionados con ellas, dejándose también de contribuir por subsidio y por transporte, sin contar las industrias anexas que tendrían que desaparecer, como las tonelerías, fábricas de envases mayores, comerciantes en compra y venta de envases, etc., quedando en consecuencia sin trabajo más de ocho mil obreros, que libran la subsistencia en esas industrias, y que desde luego no tendrían cabida nunca en ninguna de las dos o tres industrias privilegiadas a quienes interesa esa medida.

Entienden los industriales, que el mal que aqueja a estos impuestos, no se resuelve con Códigos y Reglamentos nuevos, y sí con capacidad administrativa y llevando como principio la equidad y la verdadera armonía que debe reinar entre los intereses del Estado y los de las industrias y comercios afectos a los mismos, aparte, de la buena remuneración en los sueldos a los Inspectores y su inamovilidad en los puestos mientras cumplan con los preceptos que la Ley les ordena.

Columna Editorial

Las proposiciones de Chile para la concertación del tratado

De acuerdo con las proposiciones formuladas por el Ministro de Chile ese país se comprometería a admitir, cuando la balanza comercial arrojase saldo desfavorable para nosotros, una cantidad de azúcar prieta cubana, de 80 hasta 97 grados de polarización, equivalente al 20 por ciento de la importación total, calculada como mínimun en 140 mil toneladas métricas, que es su consumo aproximado.

Representaría ese 20 por ciento unas 28.000 toneladas, y para la internación de las mismas se establecerían derechos de importación «en relación con el precio a que resulte en Chile el azúcar proveniente de otros países, de manera que, sobre la base de una equivalencia de precios FOB con respecto a las cotizaciones en el mercado mundial, se compensen las diferencias de fletes y resulten para el azúcar cubano precios CIF puertos chilenos que aseguren su importación en Chile en competencia con el artículo similar de otras procedencias».

«El monto de dicha rebaja y la cantidad de azúcar a que deba aplicarse serán fijados anualmente por el Gobierno de Chile», previo informe de una Comisión Comercial Permanente, compuesta de seis miembros, tres por cada país, que constituirían dos Comités, con sede en las respectivas capitales, reuniéndose éstos para integrar la Comisión «cuando ambos Gobierno lo crean necesario, pero en ningún caso más de una vez al año, alternativamente en la Habana o en Santiago de Chile, bajo la presidencia de la persona que designe el Presidente de la República del país en que se efectúe la reunión».

Ambos Comités—que estarían constituídos por dos representantes del Gobierno de Cuba y uno del Gobierno de Chile, el de la Habana, y por dos representantes del Gobierno de Chile y uno del Gobierno de Cuba, el de Santiago—podrían tomar sus resoluciones «mediante comunicaciones telegráficas o postales de uno y otro»; sus miembros serían designados quince días después de efectuado el canje de las ratificaciones del Tratado, y las primeras reuniones las verificarían en la fecha que, de común acuerdo, fijasen los gobiernos, acordando ellos las de las reuniones siguientes.

La labor primaria de la Comisión Comercial Permanente que formasen esos Comités—y por ende la de éstos—es la de fomentar el comercio y la navegación entre Chile y Cuba y facilitar la resolución de cualquier dificultad que pudiera presentarse en la aplicación del Tratado. Los saldos del intercambio los determinaría la Comisión «sobre la base de los valores FOB puerto de embarque de las exportaciones de cada país destinado al otro, que acusen las estadísticas oficiales», y por lo que respecta al azúcar, fijaría la cuota (dentro del límite del 20 por ciento) deducción hecha del valor FOB puerto cubano, de las cantidades que en el período anterior (los períodos anuales comprenderían del 1 de noviembre al 31 de octubre del siguiente año) hubieran sido exportadas a Chile con el beneficio de la tarifa de favor».

Para el «tabaco en hoja, prensado o no», gravado con derechos de Aduana y adicionales «de $12 de 6 peniques por kilogramos», se nos ofrece reducir el gravamen a $6 de 6 peniques, y declarar el elaborado exento del 50 por ciento de recargo sobre los impuestos internos que rigen para el artículo importado, a fin de que goce «del mismo tratamiento que el producto nacional». Se ofrece, además, «consolidar los actuales derechos de Aduana y adicionales a los mismos» para el tabaco en bruto y elaborado (cigarros y cigarrillos), así como para el café de Cuba, y hacer extensivas a esos productos «cualquier ventaja que en lo futuro conceda en favor de los similares producidos en otro país».

Las frutas tropicales frescas, entrarían libres de derechos de Aduana y adicionales a los mismos, y las desecadas o conservadas tendrían una rebaja del 50 por ciento sobre los impuestos actuales o que rijan en lo futuro. La caoba, cedro y demás maderas propias para ebanistería, en bruto o simplemente aserradas, gozarían de franquicia total.

A cambio de estas ventajas solicita Chile que reduzcamos la tarifa a $1.40 por cien kilogramos, para sus frijoles colorados, rosados, blancos, de carita y las demás clases, y para las habas, lentejas y garbanzos; a $2.50 para los ajos y cebollas, rigiendo la reducción para ésta sólo del 1 de mayo al 30 de enero, a fin de que no perjudique al producto nacional cubano; a $0.50, también por 100 kilogramos, para la avena; a $0.20, para la malta; a $1.00 para las manzanas, peras, melocotones, ciruelas, cerezas, uvas y otras frutas frescas análogas; a $2.00 para los melones y sus análogos; a $1.50 para los higos y pasas, otras frutas secos o desecadas, derecho aplicable a las ciruelas, y para las nueces, avellanas y sus similares, y a $1.00 para el heno seco.

Solicita igualmente se fije en 32 y medio por ciento ad valorem la tarifa para sus chícharos, maíz dulce, espárragos en conserva, pimentón y demás vegetales y legumbres no tarifados expresamente. Para sus vinos blancos y tintos, envasados en barriles, pide que se reduzca la tasa $4.50 por hectólitro; para los también blancos y tintos en botellas, frascos, garrafones u otros envases similares, $0.13 por litro; para sus vinos generosos, tipo Madera, Oporto, Jerez y otros, dulces o secos, y el vermouth, en barriles, medios barriles o envases análogos, $0.07 por litro; para los mismos cuando vengan en botellas, frascos, garrafones u otros envases semejantes, $0.20; para sus vinos espumosos, como el Champagne, $0.85 por litro, y para su salitre, granulado o no, admisión libre de derechos de acuerdo con el aforo de los abonos naturales.

Respecto a los vinos, se propone en el proyecto de Convenio, que durante la vigencia de éste, Cuba les conceda el tratamiento de nación más favorecida en la importación, transporte, venta y consumo en su territorio, a los blancos y tintos, «incluyendo los licorosos, generosos y espumosos de graduación alcohólica no superior a 21 grados» y que se obligue «a concederles tratamiento nacional para los derechos de consumo y portazgo de cualquier naturaleza, ya sean generales o locales, de acuerdo con la escala establecida en la Sección Primera, Clase Segunda, Inciso g) del Decreto No. 529 de 20 de abril de 1932».

Pero observamos que nos falta espacio para terminar esta enunciación de los puntos esenciales del proyecto de Convenio, y dejaremos lo que resta para mañana.

Se investiga el accidente del avión 22

Volaba el aparato a dos mil pies cuando sufrió el motor una interrupción, desplomándose

En las últimas horas de la mañana de ayer, el teniente Someillán, del Cuerpo de Aviación Militar de Columbia, sufrió un grave accidente que pudo haberle costado la vida a no ser por su pericia y serenidad como aviador.

Realizando vuelos de práctica en el avión 22, como es de costumbre diariamente, volando a dos mil pies de altura sobre terrenos del Country Club, sufrió una interrupción en el motor el aparato, viéndose precisado el piloto a lanzarse del mismo, utilizando el paracaídas.

El teniente Someillán hizo el descenso sin interrupción alguna saliendo ileso del accidente. El avión quedó totalmente destrozado.

El comandante Valls, Jefe de la Aviación Militar, estuvo ayer tarde en la residencia particular del coronel Batista, informando al Jefe del Ejército del accidente y dándole cuenta de que se había designado una comisión de técnicos para que investigue el origen del accidente.

CLAUDE RECONOCE QUE NO ES PRACTICABLE, DE MODO COMERCIAL, SU INVENCION

RIO, febrero 14. (AP).—El ingeniero francés, Georges Claude, anunció hoy que embarcará el sábado para Europa, desistiendo ya de intentar obtener fuerza motriz valiéndose de la diferencia de temperatura en las aguas sub-tropicales.

En Cuba, M. Claude gastó 1.000,000 de pesos con idéntica finalidad, retirándose del propósito al revelarse que comercialmente no tenía rendimiento el proyecto.

CARTAS AL DIRECTOR

Habana, febrero 14 de 1935.
Director del DIARIO DE LA MARINA.—Habana.

Distinguido señor Director: La Asamblea Suprema de la Asociación de Veteranos de la Independencia de Cuba, de acuerdo con sus Estatutos, y no desconociendo su responsabilidad ante la Historia, ya que sus componentes y muchos miles de sus parciales, desaparecidos, determinaron con su acción el establecimiento de la República velando aquel superior organismo por que ésta se mantenga en toda su integridad, para que disfruten el bien que significa su existencia, no sólo unas generaciones de cubanos, sino que se trasmita de unas a otras, hasta la posteridad; el superior organismo ha examinado con detenimiento la situación actual de Cuba, en la que imperan el desorden, la falta de libertad y de justicia, que constituyeron el principal anhelo del cubano, y estimando que es indispensable restituirle al pueblo sus legítimos derechos que son inherentes al hombre, es de imprescindible necesidad el que se restablezca la Constitución de la República que no ha podido ser desconocida ni derogada por nadie, sino únicamente modificada, total o parcialmente, y siguiendo las prescripciones que la misma establece en su Artículo 115.

En efecto, ninguna razón, de orden legal, moral ni patriótico, ha podido aconsejar la derogación de la Carta Fundamental del Estado, además ello constituye un ataque a la soberanía que sólo radica en el pueblo de Cuba, y aunque al derogar la Constitución de 1901 se dice que será convocado el cuerpo electoral para que designe Delegados a una Convención Constituyente, a fin de que adopte otra Constitución, ello constituye un acto de usurpación de los derechos del pueblo, ya que éste no puede ser convocado para que a su nombre se acuerde una nueva Constitución si no, exclusivamente para su modificación total o parcial. Pues la existente debe permanecer en vigor hasta que sea modificada y se ponga en vigor la que le sustituya.

Se hace preciso que el país disfrute del bienestar general a que tiene derecho y para ello es necesario que se restablezca inmediatamente la normalidad constitucional organizando los poderes del Estado, sin perjuicio de que, hecho esto, el Congreso acuerde la modificación, total o parcial, que estime procedente, convocando después al pueblo a una Convención Constituyente que resolverá en definitiva.

A ustedes que forman parte de las clases vivas del país, le pedimos que opinen sobre el caso, ya que no se trata de una cuestión de carácter político, sino estrictamente nacional, en la que puede y debe intervenir con su opinión toda persona física y jurídica que radica en el territorio de la República y tenga interés en el bienestar general de la misma.

Esperamos su respuesta quedando de usted con la más distinguida consideración. La Comisión designada por la Asamblea Suprema: (Firmados:) **Generales: Antonio Varona Miranda y Armando Sánchez Agramonte; Coronel: Eulogio Sardiñas; Gustavo Pérez Abreu; Rafael Peña; Tomás Olivera; Leopoldo del Calvo y Pío Domínguez. Teniente coronel: Juan Manuel Portuondo. Comandantes: Nicolás Pérez Stable; Placido Hernández; Aurelio J. Moreyra. Capitán: Enrique Quiñones. Teniente: Julio Morales Broderman. doctor Pedro Herrera Sotolongo; doctor Benigno Souza.**

Cienfuegos, 9 de febrero 1935.
Dr. José Ignacio Rivero
DIARIO DE LA MARINA.
Habana
Distinguido Señor:

Tengo a mi esposo en la cárcel, lugar donde todo está negado, donde las leyes naturales se truecan, donde el hombre abdica los derechos de su legítima soberanía, porque pierde su voluntad y paraliza la vida. Hace ya siete meses que está allí (los meses en la cárcel son años) y en todo ese tiempo ese viejo escualido devorador de sus hijos, destructor de todo, agotador de la belleza, derrumbador de imperios, que simboliza el tiempo, ha hecho sus estragos, no solamente en él, sino también en mí, víctima indirecta de un incidente desgraciado.

Mi esposo, Rafael Rodríguez del Rey, componente de una distinguida familia de esta sociedad, al sostener una acalorada discusión de origen político, en vías de pasar a las manos, tuvo la desgracia de propinarle un sólo golpe con los puños a su contrincante, que le ocasionó la fractura del maxilar inferior, sin que quedara defecto físico ni funcional alguno; pero siendo condenado por la Audiencia de Santa Clara en causa número 1206.33 por lesiones graves, a 1 año un día de prisión correccional. Está perdonado ya por la parte ofendida, en su expediente de indulto consta así, como también el informe magnífico del penal donde extingue su condena y el de la Audiencia de Santa Clara en iguales condiciones.

No sé por qué razón no ha podido conseguir el perdón del Estado, si tiene ya el de la parte agraviada. Yo sé que no está bien que él haya dado una trompada, sin ánimo, desde luego de causar tan grave daño, pero es que en estos momentos en que mal vivimos la vida los cubanos, dar una trompada es casi nada. ¿Quién de ustedes los hombres no ha dado una trompada en su vida? Si los cubanos usaran los puños para arreglar o desarreglar sus asuntos, en vez de los revólvers las recortadas y las bombas, Cuba sería casi un paraíso.

¿Quisiera usted doctor Rivero apadrinar a mi esposo, para que sea indultado, si es que hay algún indulto, para el 24 de febrero? ¡Hágalo doctor Rivero! Sin publicarlo, por lo menos anticipadamente, en sus muy leídas y comentadas «Impresiones» como hizo con los 42 obreros que por usted se libertaron hace muy poco.

Conozco que usted como viejo maestro con cuerpo y mente joven, sabe que la sabiduría sin sentimientos es una fuente sin agua, y que, para encontrar el agua de la vida es necesario sentir amor, compadecer, vivir para los demás.

Ayudenos, nosotros lo bendeciremos y Dios lo premiará.

De usted respetuosamente
Cándida Rabassa de R. del Rey
Apartado número 244.

Aclarando una versión — *Por M. Miguel*

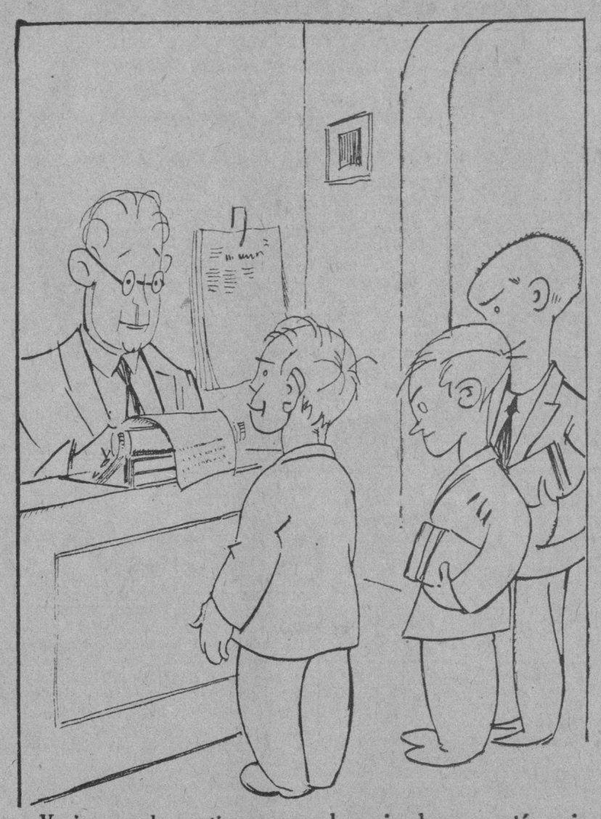

—Venimos a desmentir que sean los rojos los que están agitando a los escolares. Somos nosotros, los de la Liga de Pioneros.
—¿Y qué cosa es la Liga de Pioneros?
—Pues... bueno, voy a preguntarle al Centro Comunista...

Francia refuerza sus tropas en Somalia, aunque dice que no coopera con el Gabinete romano

Extremará la vigilancia en unos 22,000 kilómetros de la mayor importancia estratégica

PARIS, febrero 14. (AP).—La decisión de Francia de reforzar sus tropas del Somal no significa en manera alguna que el Gobierno pretenda cooperar con Italia en su campaña contra Etiopía, según manifestaban esta noche los centros oficiales.

Sin embargo, los franceses miran con la mayor simpatía las medidas «defensivas y preventivas» de Italia para garantizar la seguridad de los colonatos italianos, dijeron los funcionarios franceses.

A causa de la similitud de sus problemas en Etiopía con las reclamaciones formuladas por Italia contra los ataques a sus puestos exteriores, el Ministerio de Estado francés está siguiendo con atención el desarrollo de los acontecimientos entre Roma y Addis Abeba.

Etiopía convino hoy en pagar «daños de ejemplaridad» a Francia por la muerte de diecinueve coloniales franceses cerca de Djibouti el 18 de enero, cuando Francia ordenó el envío de tropas a la Somalia francesa para impedir nuevos incidentes en la frontera.

La decisión de reforzar las tropas «que defienden 22,000 kilómetros de territorio de la mayor importancia estratégica» ha sido promovida, según la explicación oficial, por la muerte de Albert Julien Bernard, funcionario colonial, y 18 policías de la Somalia en una lucha con las tribus.

Bernard y sus policías fueron muertos mientras defendían a 200 somalíes franceses contra 2,000 nómadas que penetraron en territorio francés desde la provincia etiópica de Aoussa.

Simultáneamente con el envío de tropas a la colonia, el Gobierno anunció que Etiopía sería responsable de la pacificación de los tribus fronterizas.

Al convenirse el pago de las indemnizaciones, Etiopía también se comprometió a devolver las armas y el ganado robado por los tribus así como a pacificar la frontera. Una comisión franco-etiópica se recomendaba en la comunicación de Addis Abeba como el mejor medio de garantizar la seguridad de la frontera.

Las tropas que irán a reforzar la Somalia francesa se concentrarán en Djibouti, según se indicaba hoy.

Hauptmann tenía un cómplice: Lindbergh lo vió en el Bronx

«Daily News» lo afirma, y asegura que el Fiscal lo sabía ya durante el juicio

NUEVA YORK, febrero 14. (AP.) El periódico «Daily News», dice que la policía tiene ya echado el ojo a un supuesto cómplice de Richard Bruno Hauptmann, en el plagio y asesinato del hijo del coronel Lindbergh, y que sólo se aguarda la ocasión propicia de aprehenderlo. El presunto cómplice, de acuerdo con lo que el periódico afirma, es la persona a quien viera el coronel Lindbergh en el cementerio de San Ramón, en el Bronx, en el momento de entregar el Dr. Condon los $50,000 del rescate, por sobre la tapia. Añade:

«La Secretaría de Justicia viene sabiendo de largo, que Hauptmann no actuó solo en este hecho y que lo hizo con un cómplice, cosa que no desconocían ni la policía de New York, ni la del Bronx, ni el fiscal Foley. En el proceso de Hauptmann no se trajo a colación la parte que este individuo había tenido, a causa de la inquietud con que el fiscal actuaba para que no se dejara la menor ocasión al acusado de empañar con dudas su actuación en el hecho».

El vecindario elogia la obra de 2 oficiales

Se trata del Capitán Medina y del Teniente José Valdés. Su labor resulta muy eficaz

Un grupo nutrido de vecinos de la demarcación correspondiente a la Cuarta estación de Policía nos dirige una carta en la que tratan de hacer llegar hasta el Jefe del Ejército Constitucional y el Jefe de la Policía Nacional, coronel Fulgencio Batista y teniente coronel Pedraza, respectivamente, su complacencia por los servicios que vienen prestando en aquella zona el capitán de la Policía Ricardo Medina y el segundo teniente del Ejército José Valdés, Supervisor de la misma.

Señalan en dicha misiva la caballerosidad y hombría de bien que los distingue, que constituyen una garantía para los que viven dentro de aquel perímetro, y terminan expresando que mucho les agradaría ver recompensada su labor en pro de la moral más estricta y de las buenas costumbres, que los hace merecedores del aprecio general.

MANIFESTACION DISUELTA

Una manifestación de escolares, entre las que figuraban varios individuos, fué ayer disuelta por el Sargento Salcedo y el vigilante 1419. Se presentaron en la Escuela Pública, situada en Aguiar entre Cuarteles y Peña Pobre, intentando que los alumnos y profesores de la misma abandonaran las clases. Todos iban armados de piedras y palos. Solamente fué arrestado Mario Austelo Castillo, por ser el individuo que los arengaba, siendo enviado al Vivac a disposición de la Comandancia Militar, a quien se le dió cuenta con todo lo actuado.

LA EXPORTACION AZUCARERA DE JAVA

NUEVA YORK, febrero 14. (AP). B. W. Dyer and Company, corredores de azúcares, informaron hoy que han recibido un cablegrama de su corresponsal en Semarang, dándoles cuenta de las exportaciones javanesas de azúcar en el mes de enero del presente año ascendieron a 130,000 toneladas largas, siendo la exportación en el mismo mes de 1934 de 53,000 toneladas.

Las exportaciones en los diez primeros meses de la presente campaña javaneso (primero de abril de 1934 a 31 de enero de 1935) fueron de 986,678 toneladas contra 927,353 toneladas exportadas durante el correspondiente período de 1933 a 1934, con aumento de 59,325 toneladas.

AUMENTA EL PRECIO DEL REFINO LA GREAT WESTERN

DENVER, febrero 14. (AP). — La Great Western Sugar Company, anunció hoy un aumento de cinco centavos en cien libras en la base del precio del azúcar, cotizando a $4.30. Con anterioridad había hecho un aumento de 15 centavos en quintal. El nuevo precio está acorde con el aumento de 20 centavos que se registró hoy en los mercados del Este.

Mussolini, en vez de contestar al Emperador de Etiopía, sigue preparando sus tropas, de las que ha enviado fuertes núcleos a Eritrea y Somalia

Haile Selassie, soberano etiópico, asegura que estas medidas tienden a afectar las negociaciones que se llevan a cabo. No surgirán incidentes en la frontera

ROMA, febrero 14. (AP). — Los soldados serán la respuesta de Benito Mussolini a la actitud desafiadora de Etiopía, negándose a aceptar la responsabilidad de las hostilidades italo-etiópicas en Africa.

Un representante del Gobierno dijo esta noche que no se enviará ninguna contestación por escrito al Emperador Haile Selassie, cuya comunicación, puesta ayer en manos del Duce, acusa a los italianos de ser los responsables de los incidentes en la frontera.

En vez de eso, según se ha sabido hoy extraoficialmente, varios destacamentos de tropas italianas partirán el sábado próximo de Sicilia rumbo a Eritrea y la Somalia italiana, colonias de este país que se hallan al este de los dominios del Emperador africano.

Mientras el Gran Consejo Fascista estaba reunido para decidir lo que debía hacerse en vista de la negativa inicial de Etiopía a pagar una indemnización por los soldados italianos muertos en los choques de la frontera, el representante del Gobierno revelaba que algunas pequeñas unidades de las tropas movilizadas ya han salido para las colonias, provistas del material de guerra adecuado.

Muchos millares deberán partir para fines de la semana, agregó. Se ha sabido que 15,000 soldados estarán en camino dentro de la semana.

Decíase esta noche que las tropas blancas de Trípoli han salido ya para Eritrea. Otra noticia anuncia que las tropas que se movilizan en Italia se enviarán a Trípoli durante un mes para se vayan acostumbrando al clima del desierto, antes de ser despachadas más al sur.

Una segunda movilización seguirá a la que se realiza en estos momentos, según supo esta noche la Associated Press, en el caso de que sea necesaria. Los reservistas a quienes afectaría han sido notificados ya. Algunos llegarán el próximo lunes.

Calificando de «ridícula» la negativa del Emperador Haile Selassie de Etiopía a aceptar la responsabilidad de los últimos conflictos, un representante del Gobierno dijo:

«Los etiópicos dicen que no pueden haber atacado a Afdub porque los italianos lo habían evacuado ya, pero que ellos no entraron.

«Pues bien, ¿cómo pudieron saber que los italianos habían evacuado esas posiciones?».

No se han confirmado los rumores que circulaban en esta capital acerca de nuevas hostilidades en la frontera desde el encuentro de Afdub.

Cualquiera proyectada expedición militar a Etiopía será un asunto puramente italiano, según se ha indicado en los centros oficiales. Si Francia cooperara en una campaña militar italiana sería pasiva, en opinión de los círculos militares.

LA OPINION ETIOPICA ACERCA DE LA MOVILIZACION ITALIANA

ADDIS ABEBA, Etiopía, febrero 14. (AP.)—Un representante del Gobiero etiópico calificó hoy la movilización por parte de Italia de dos divisiones de su ejército como un acto innecesario, injustificado y tendiente a afectar las negociaciones de paz que se están celebrando en esta capital.

Los movimientos de las tropas italianas tienden a crear una atmósfera «desfavorable» a la conciliación y arbitraje de la disputa de fronteras, dijo, cuyas negociaciones se efectúan en ésta.

El funcionario etiópico agregó que se han dado órdenes estrictas a las tropas del Emperador Haile Selassie para que eviten todo incidente en la frontera, y las órdenes han sido acatadas al pie de la letra.

Las tribus se excitaron considerablemente cuando los italianos realizaron su ataque «provocativo» en Afdub el 29 de enero, siguió diciendo, pero se han tranquilizado.

Pide el Fiscal pena de muerte para Trujillo

Es por la muerte de Pacheco, abatido a balazos al bajar de un tranvía en el Cerro

El Fiscal del Tribunal Supremo, doctor Miguel Suárez Gutiérrez, formuló conclusiones provisionales ayer, interesando la pena de muerte para el excomandante, Jefe de la Policía Secreta, Santiago Trujillo Martínez, al que señala como uno de los autores del asesinato del periodista Abelardo Pacheco director de «La Voz del Pueblo», muerto el 14 de Agosto de 1930 al bajar de un tranvía en la Calzada del Cerro para dirigirse a su domicilio.

Dice el fiscal que Gerardo Machado, contrariado por la campaña periodística de Pacheco, ordenó a Trujillo que le diera muerte, comisionando dicho procesado a Amparo González para el cual se ha extinguido la acción penal por haber fallecido, —se recordará que pereció a manos de la justicia popular a raíz de la caída del régimen de la dictadura, a José Santos Vasallo, que se encuentra en rebeldía, y otras personas desconocidas, los que cumplieron la comisión el citado día en el expresado lugar, disparando sus armas contra Pacheco desde un automóvil. La responsabilidad pecuniaria la fija el Fiscal en 10,000 pesos en favor de los herederos de la víctima.

OTRAS NOTICIAS DE SANCIONES

El Tribunal de Sanciones cursó ayer las órdenes pertinentes para la extradición de Orestes Ferrara Marino, Secretario de Despacho, que fué, del Gobierno de Machado, en causa que, por malversación, instruye en comisión especial el Juez doctor León M. Soublette.

El doctor Alvaro Zaldívar, Presidente del Tribunal Nacional de Sanciones, se ha excusado de conocer del juicio de la causa seguida al exteniente Coronel Pedro Villató y a otros, por el asesinato de Emiliano Machado conocido por «El Tuerto Machado», en Gibara, en Agosto de 1931. Presidirá, pues, el Tribunal que conozca del asunto, en juicio, el doctor Ricardo R. Duval.

LOS CASOS QUE URGENCIA RESOLVIO AYER

José Fernández García y José González Pérez, fueron condenados por el asalto a un cobrador de la Casa Armour, en Regla, a dos años de prisión y a seis meses de prisión a Fernández García, por tenencia de armas sin licencia; Manuel Duran y Aurelio Martínez García, por incitación a la rebelión, fueron condenados a un año de prisión.

Las señoritas Carmen García Leal, Herminia Gálvez, Caridad Moris, Zoila Freyre, Dulce María Regalado y Fidel Ramos, José González y Pedro López fueron absueltos de asociación ilícita.

Ricardo Rodríguez, Emilio Ramil, Luis González, Luis Pérez, Camilo Siñeris, Angel Salas, José Fernández, Rosendo García, Julio Lanza, Nemesio Rodríguez, Ricardo Peña, Pedro González, José Gil, Antonio Cagiga, José Alvarez, Casimiro Ramudo, Matías Arenal y Herminio García, fueron absueltos de tenencia de armas y documentos subversivos; trátase de la ocupación hecha en la Quinta La Purísima, del Centro de Dependientes, de la que son empleados los acusados.

Fueron también absueltos: Víctor Alonso Valdés, de asociación ilícita; Fidel Ciro Pérez Vázquez, de propaganda comunista; Antonio Paez Méndez, de tenencia de armas sin licencia; Angel Wong Suárez, de propaganda sediciosa, y de Félix Costa, Eduardo García, Abelardo Pérez, José Díaz y Manuel García de amenazas.

Pastor Argudín ha logrado otro gran éxito en New York

Sus lienzos de la Harmon Foundation despiertan el interés de todos los artistas

(Por HENRY CASSIFY)

NUEVA YORK, febrero 14. (AP.) En el acto de hoy, de la inauguración del Salón de Exposición de las obras del pintor negro cubano, Pastor Argudín, patrocinada por la Fundación Harmon, el artista no pudo hablar, porque aunque domina el español, el francés y el italiano, es tan pobre su vocabulario inglés, que no le permitió decir unas palabras. Simplemente, sonreía, de satisfacción acaso, cuando era presentado a los concurrentes de la Exposición, que ocupa tres salones del edificio de Nassau Street. Se realiza de conformidad con el legado de William E. Harmon, que estableció un fondo para premiar a los negros que se distinguieran por sus grandes realizaciones.

Argudín, hijo de manumisos (su padre llegó a ser cocinero libre de una de las más distinguidas familias de la Habana), comenzó sus inclinaciones pictóricas por obras de muy pocos vuelos, de pintor de casas, ingresando luego en la Academia de San Alejandro. Ganó una beca del Gobierno de Cuba que le permitió perfeccionar su arte en España, Francia e Italia, países que ha estado recorriendo durante el curso de los últimos veinte años. Tiene ahora unos cuarenta años.

Su obra se realiza más bien dentro de las líneas del clasicismo francés que de las tendencias modernas, habiendo ejecutado retratos, paisajes, marinas, concepciones imaginativas, etc., todo lo que cae en esa tendencia.

En el primer salón, se exhibe un gran retrato de Cayetano de Quesada, Cónsul General de Cuba, que lo presentó, el cual fué ejecutado en dos sesiones, con luz pésima, en un hotel, según sus propias palabras.

En el segundo, hay un lienzo enorme, que lo ocupa sólo: «L'avant dernier mot de Christ» (La penúltima palabra de Jesús), que se destaca sobre un fondo verde, que hace un magnífico contraste con un Cristo diciendo las últimas palabras de la tradición.

En el tercero, figuran paisajes cubanos, escenas de París y de Venecia, un retrato de Alexander Gumby, protector de los negros artistas de Harlem, una fantasía de los drogomanos, etc.

Argudín fué traído el otoño pasado de la Habana por el creador de la Sección de Literatura Negra, Historia y Estampas, de la sucursal de la Biblioteca Nacional, de la calle 135, de Nueva York, Arthur A. Schumburg.

Este pintor es el único extranjero que exhibió en la «Exposición Colonial Internacional de París». Es socio honorífico del Ateneo de Madrid, poseyendo medallas de la Academia de Bellas Artes, de Madrid, habiendo ganado un premio en la Exposición Nacional, de la capital española también, por su cuadro, «Antonia La Castiza».

Sus obras se conservan en el Capitolio, de la Habana, en la Iglesia de la Merced, también de la capital cubana, y en varias asociaciones culturales de España.

La mayor parte de sus cuadros están montados en marcos ejecutados por él mismo, ya que conoce también ese arte. La Exposición habrá de durar hasta el primero de marzo.

Otras escuelas públicas se han sumado al paro

Varios grupos de maestros protestan de la detención del educador Galbán Rego

DURANTE el día de ayer se sumaron al paro de los muchachos de las escuelas públicas algunos planteles más de esa naturaleza, pudiéndose decir a ese respecto que en la actualidad se encuentran en huelga las de San José de Guasimal, Chorrera, Calvario, Los Pinos, y numerosas de Jesús del Monte, la Víbora, Santos Suárez y la Habana.

Las escuelas de Regla se adhirieron al movimiento en el día de ayer, agregando a las demandas ya formuladas de mejoras en el desayuno y distribución del desayuno escolar, particulares en los que ya se encuentra ocupándose activamente la Secretaría de Educación, la de doble sesión escolar.

Numerosos grupos de maestros se encuentran laborando activamente desde el día de ayer a fin de obtener la libertad del maestro Manuel Galbán Rego, que ha sido acusado falsamente, según se nos informa, de instar a un muchacho a que repartiera proclamas e hiciera otros actos de carácter revolucionario.

Diversas entidades han protestado asimismo por la detención de referencia, que estiman injusta, por tratarse de una excelente persona.

Tanto el Secretario de Educación, como el Superintendente de Escuelas de la Habana estuvieron realizando gestiones cerca del Presidente en el día de ayer para obtener la libertad del maestro de referencia.

Se acreditó el Ministro de Santo Domingo

Se le rindieron los honores de ritual. Cambio de saludos entre diplomático y Presidente

A las once de la mañana (ayer) presentó al Presidente de la República, sus cartas credenciales, el nuevo Ministro de Santo Domingo en la Habana Lcdo. Roberto Despradell.

Al distinguido diplomático se le dispensaron las debidas cortesías protocolares.

Acompañado del Introductor de Embajadores del Capitán Viera y del personal de la Legación Dominicana, llegó a Palacio el Lcdo. Despradell, escoltado por la guardia presidencial.

Un batallón de artillería situado frente a la mansión palatina presentó armas y la banda dejó oír el Himno de Cuba.

Cuando el Ministro penetraba en Palacio fué cumplimentado por el Capitán Blanco.

En el salón de recepciones donde tuvo lugar la ceremonia de la presentación de credenciales, se hallaban el Presidente Mendieta, el Secretario de Estado doctor Cosme de la Torriente, el Secretario de la Presidencia doctor Agustín Acosta y el Sub-Secretario de Estado doctor W. de Blanck.

Terminado el acto protocolar el Ministro Despradell y el Presidente cambiaron breves frases.

Al abandonar el Palacio las fuerzas militares tornaron a presentar sus armas, tocando la banda el Himno de Santo Domingo.

LIBERTADO EL LIDER DE LOS TRANVIARIOS POCO DESPUES DE SU DETENCION

En las últimas horas de la tarde de ayer, fué dejado en libertad en la Jefatura de la Policía Judicial el líder tranviario Ismael Nieto y Soto, de 50 años y vecino de Novena y Dolores, en Lawton, por no aparecer cargos contra el mismo.

Con motivo de una orden de arresto que tenía en su poder la Policía Judicial contra un individuo nombrado Nieto y Nieto, vecino que dijo ser de Reina número 53, obedeció la detención. Quedando aclarado más tarde que no era la persona a que se refería el mandamiento judicial, investigó la Policía Judicial, que el Nieto y Soto no residió en ningún momento en Reina 53, dando origen a que el Supervisor de esa Policía, Clemente Gómez Sicre, ordenara su inmediata libertad.

E.C.D. 2016

EMPRESA
DIARIO DE LA MARINA S. A.

AVISO A LOS TENEDORES DE BONOS EMITIDOS POR $200,000,00 AL 6%

Se hace saber que el Cupón No. 3, de la emisión de Bonos de esta empresa, será pagado en moneda de los E. U. a partir del miércoles día 13 del presente mes de Febrero, todos los días hábiles en la Oficina Principal de The National City Bank of New York, situada en Presidente Zayas esquina a Compostela en esta Ciudad.
Habana, 12 de Feb. de 1935.

Celso González,
Vice-Pte. Administrador.

Lava la cara pero lleva los riñones sucios

¿Cómo espera Ud. sentirse bien, si sus riñones están sucios o lo que es lo mismo, enfermos? En vez de quejarse de dolor de cintura o mareo al agacharse, dolores de cabeza, decaimiento general, tener que levantarse de noche a hacer aguas, o que sean de color rojizo, o de mal olor, o que dejen asiento, lave por medio de lás famosas

Pastillas del Dr. Becker
para los riñones y vejiga

los miles de metros de pequeñísimos tubos o filtros en los riñones y verá qué pronto recuperará su salud, su agilidad! Más de dos generaciones atestiguan sobre la eficacia de estas Pastillas: **por algo es.** Consígalas en la botica.

FARMACIA Y DROGUERIA TAQUECHEL
DE TURNO LOS VIERNES
TELF. A-2141 OBISPO 27

FARMACIA
DROGUERIA DE "JOHNSON"
DE TURNO LOS LUNES
Obispo Nº 30 TELEFONO-A-2129.

LA MAYOR
35 EDIFICIOS
700 EMPLEADOS
SARRÁ
DROGUERIA
A-8026 A-3641
ABIERTA TODOS LOS DIAS
TODA LA NOCHE LOS MARTES

FARMACIAS de turno hoy VIERNES

HABANA.

Ave Italia (Galiano) 9-B	M-1500
Ave. Menocal (Infanta) y San José	U-7074
Ave República, (San Lázaro) 388	U-6774
B.Masó (Escobar) y Peñalver	M-5450
Fernandina 77	M-5365
Finlay (Zanja) y Soledad	U-6729
F. V. Aguilera (Maloja) y S Nicolás	A-2345
Gral. Aguirre (Animas) e Industria	M-4040
Gral. Alemán (San Nicolás) y Gloria	M5222
Gral. Alemán (San Nicolás) y Maloja	M-2077
San Mariano y Figueroa	I 4333
Gral arrillo y Campanario	M-4588
Gral. Quintín Banderas y Corrales	M-4666
Gral. Suárez (San Miguel) y Oquendo	U-6936
Habana 187, entre Paula y San Isidro	M-4604
M. M Delgado (Lealtad) y Animas	M-4480
Leonor Pérez (Paula) 85	M-4129
Máximo Gómez (Monte) 2	M-9400
Padre Varela (Belascoaín) y Salud	U-2882
P. Varela y P. Gómez (Corrales)	M-5427
Pí Margal (Obispo) 27	A-2141
Zenea (Neptuno) y Ave. de Bélgica	M-2277
Zenea (Neptuno) 145	U-6720
Zenea (Neptuno) 230	U-1818
Pedro Pérez (Lamparilla) y Villegas	M-5718
Suárez esq. a Esperanza	M-4622
VEDADO	
AVe. España (Calle 17) entre E y F	F-6222
19 entre 14 y 16	F-6211
23 entre J e I	F-6100
Zapata 128	F-6002
VIBORA	
10 de Octubre (J. del Monte) 614	I-7242
Estrada Palma 59	I-7591
Pocito y Reyes	X-2351
San Mariano y Figueroa	I-4333
JESUS DEL MONTES Y S. SUAREZ	
10 de Octubre (J. del Monte) y Rodríguez	X2247
Pocito 16	X-1500
Santos Suárez y Serrano	I-7609
LUYANO	
M Fernández de Castro (Luyanó) 48	X-2348
M. Fernández de Castro (Luyanó) 130	X-3068
Rosa Enriquez 50	X-3883
CERRO.	
Calzada del Cerro 440-C	M-4230
Salvador y Bellavista	I-7214

NOTA—.Este grupo deberá prestar servicio público todo el día y toda la noche de los domingos siguientes: Febrero 3, Marzo 17, Abril 28, Junio 9, Julio 21, Septiembre 1, Octubre 13, y Noviembre 24.

HABANERAS

LA MODA ACTUAL

Los sombreros de ala varían tanto de forma que aún esas personas que nada les queda bien hallarán algo de su gusto que les favorecerá. Las variedades de formas se deben esta temporada en parte a la influencia del sombrero Bretón, cuya ala vuelta se presta a ilimitadas modificaciones.

También los **berets** vuelven a la moda, pero todos con marcadas variaciones. Los de forma aplastada como una torta se inclinan sobre un ojo. **Descat** ha confeccionado uno en **shantung** alforzado en azul jacinto que está dividido en cuatro partes, de modo que las alforzas de cada parte formen un ángulo con las otras, rematando con una roseta de plumas de gallo carmelita que tiene dos antenas de verde que se alzan sobre el sombrero.

Otro **beret** de **Descat** se lleva muy hacia atrás, dejando ver el cabello. Este modelo también es de **shantung** alforzado en blanco marfil, formando rayos con las alforzas por detrás, ajustándose con una cinta que termina con un lazo arriba que suaviza algo la línea suave.

Los nuevos sombreros son tan bonitos que dan ganas de hacerse los trajes de verano para combinarlos. Uno de color gamuza de **Louise Bourbon** sugiere la necesidad de guantes de gamuza amarilla. Otra combinación elegante se hace con un **beret** y una bufanda de tafetán escocés que resulta muy elegante.

REGLAS DE CONDUCTA

El hombre debe, al tratar una mujer, emplear sus más finas maneras, suavizando su voz, moderando la brusquedad de los movimientos masculinos, usando a su vez términos mesurados de una cortesía inalterable.

En el trato con las señoras adquiere esos dones de elegancia y de irresistible encanto, hablándoles con respeto infinito sin comprometerlas jamás, y en caso necesario, debe defenderlas con su palabra y con su brazo.

NOTAS DE PARIS

De **Marx Boinet** vienen prendas de gran novedad formadas por una tela metálica de oro o plata con placas de metal incrustadas sobre ellas que sirven como **clips**, hebillas y otros servicios.

Una pulsera de gran novedad tiene tres placas grabadas con un verso o refrán y sólo el nombre de su dueña como autógrafo. De **Boinet** vienen unos **clips triples** de madera adornados con clavos de oro que se enganchan de manera que se forma un medio collar para el escote alto que se puede separar y colocar en distintos lugares según requiere el **ensemble.**

Las manos de las debutantes se cubren ahora de unos mitoncitos de seda tejidos cada punto con una gasita. **Ailleen Rice** presenta las bufandas de seda floreada en crepe o **tuslikassha** con los bordes de crochet en colores que representan un detalle ultramoderno.

Uno de los **bottiers** principales de París hace sandalias de trozos de cristal transparente, montado en telas hecho de cristal también.

Las joyas para de noche de más novedad son turquesas. **Mrs. Fellows** ha dado su aprobación en esta moda y también la blonda **Mme. Albert Gautrat**, que lleva sortijas y pulseras de grandes hebillas ovaladas de turquesas. Estas hebillas son de **Lelong** y se colocan en los trajes de crepé o satín rosado pálido.

JABON DE BELLEZA

No hay mujer bella si no tiene un cutis limpio de granos, manchas o arrugas que tanto la afean.

Para el cuidado del cutis lo primero que hay que hacer es usar un buen jabón que limpie la piel de impurezas, penetrando bien en los poros.

Para lograrlo es necesario recurrir al **Jabón Tokalón** que como está fabricado con los más puros ingredientes, a base de cold-cream, evita los granos, quita las pecas y evita las arrugas, dejando el cutis suave y aterciopelado como el de un niño.

Este jabón se vende en las principales tiendas y droguerías de todos los pueblos de la Isla.

ROGATORIA

Corazón, no envejezcas, te lo ruego;
mantente así, henchido de ilusiones
y déjame triunfar de mis dolores,
dejándo esperar horas mejores.
Déjame que en alas del ensueño
que provoca el beleño
de un pasado amoroso,
aún me parezca este vivir hermoso,
la vida amable,
la pena soportable.
Déjame, todavía,
amar la poesía
que consuela y contenta,
que el espíritu alienta.
Déjame que me crea
cual mi mente desea.

Andrés SEGURA CABRERA.

MENU DEL DIA

Almuerzo	Comida
Cantaloup.	Grape fruit.
Huevos guisados.	Crema de tomates.
Croquetas de bacalao.	Empanaditas de sardinas.
Fricasé de pollo.	Pollo a la Mascota.
Ensalada de tomates.	Ensalada de lechugas.
Crema de leche.	Dulce de fruta bomba.

RECETAS DE COCINA

Salsa Gratin

Se reduce a la mitad tres cucharones de vino blanco y la misma cantidad de caldo del pescado que se vaya a servir, añadiéndole una cucharada de cebollas picaditas, tres cucharones de caldo y uno de vino seco, dejándolo hervir diez minutos. Terminado esto se le agrega media cucharada de perejil picadito, cubriendo el pescado con esta salsa que estará caliente.

M. R. de FONTANILLS.

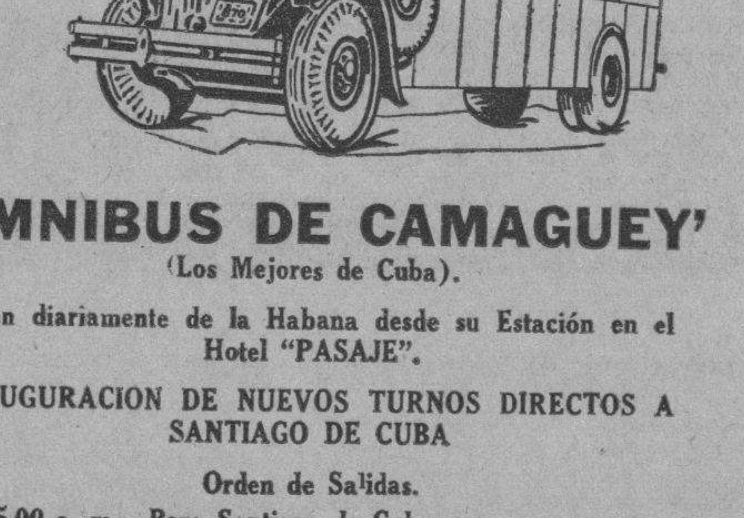

'OMNIBUS DE CAMAGUEY'

(Los Mejores de Cuba).

Salen diariamente de la Habana desde su Estación en el Hotel "PASAJE".

INAUGURACION DE NUEVOS TURNOS DIRECTOS A SANTIAGO DE CUBA

Orden de Salidas.
A las 5.00 a. m.—Para Santiago de Cuba.
A las 6.00 a. m.—Hasta Santa Clara
A las 7.30 a. m.—Hasta Camagüey.
A las 12.30 p. m.—A Santiago de Cuba.
A las 4.30 p. m.—Hasta Camagüey.
A las 7.00 p. m.—A Santiago de Cuba (Rápido).
A las 11.00 p. m.—A Santiago de Cuba.

Los "OMNIBUS DE CAMAGUEY" hacen sus viajes directos de la Habana hasta Santiago de Cuba.

Haga sus viajes siempre en nuestros Omnibus, son los más cómodos, los más confortables, los de mayor seguridad, los mejores de Cuba.

Salidas diarias desde el Hotel "PASAJE" por Zulueta, entre San José y Teniente Rey.

Reserve su asiento o pida informes por el Teléfono M-1715

SEGURIDAD. CONFORD. HORARIO FIJO

VALDA
LA TOS
Cualquiers que sea su origen
SE ALIVIA SIEMPRE INSTANTANEAMENTE
con el empleo de las
Pastillas VALDA
ANTISEPTICAS
PRODUCTO INCOMPARABLE
CONTRA
ENFRIAMIENTOS, DOLORES de la GARGANTA,
LARINGITIS reciente o inveterada,
BRONQUITIS agudas o crónicas, GRIPPE,
INFLUENZA, ASMA, ENFISEMA, etc. etc.
FIJAOS BIEN
PEDID, EXIGID
EN TODAS LAS FARMACIAS
la CAJA de las VERDADERAS
PASTILLAS VALDA
llevando el nombre
VALDA

MATANCERAS

FERNANDO GUTIERREZ GALLARDO

Un matancero en el Norte.

Es hijo de nuestro amigo Manuel Gutiérrez Migoya, alta personalidad de la Colonia española yumurina, y figura de grandes prestigios en el comercio de esta plaza.

En uno de los más intensos días de nevada que azotó a principios del corriente mes a los Estados de la Unión, aparece Fernando frente a uno de los Buildings de la Universidad en que cursa sus estudios.

A varios grados bajo cero este clubman demuestra que su aclimatación en aquellas heladas tierras norteñas, es algo sin lugar a dudas.

Mi saludo a Fernando Gutiérrez Gallardo.

LAS GEORGINAS

Hoy de días.

Sea mi primer saludo, entre el grupo de damas que hoy celebra su anomástico, para la joven señora Georgina Oliva, la viuda de aquel amigo entrañable que se llamó el Dr. Adolfo Lecuona y Hernández, el infortunado «Chicho» arrancado a la vida a tan temprana edad.

Muy afectuosa mi felicitación también para Georgina Lovio de Angulo, que también bajo un gran pesar—un luto no aliviado aún—no recibirá en su residencia de la calle de Byrne.

Otra Georgina muy interesante: la Sra. de Rodríguez, la hija del gran educador Raúl Miranda, la siempre bella Georgina Miranda Mirabet.

Felicidades.

EL ALMUERZO EN LAS CUEVAS

El pasado miércoles.

Fué un lauro más para el Hotel París, un nuevo blasón para esa casa de Nena Zabala, de la Calzada de Tirry, el ágape con que la Comisión del Turismo obsequió a los ilustres intelectuales norteamericanos, que trajo a Matanzas de paso para Varadero.

En la hermosa glorieta del Parque de las Cuevas—típico marco al almuerzo típico criollo—que les ofreciera el Sr. Sabatés, sirvió el Paris un menú, que según declaración del propio Sabatés, de Conrado W. Massaguer, y los distinguidos huéspedes extranjeros, les dió la mejor idea, y la impresión más exacta de la suculencia y bondad de la cocina subana.

Cocktails variados—postres de frutas del país—y los célebres langostinos del Grand Hotel que han hecho famosa la casa del inolvidable Lorenzo Zabala, con un arroz con pollo magnífico, gustaron esos insignes embajadores de las letras de la patria de Washington. Nos sentimos satisfecho de este éxito.

OPERADA

En la mañana de ayer.

En la Clínica Bustamante Núñez del Vedado, fué sometida el jueves a una delicadísima intervención quirúrgica, la distinguida y muy elegante dama Margarita Heydrich de Febles.

Llevó la cuchilla en esa operación el eminente cirujano Dr. Nogueiras, gloria muy legítima de la ciencia médica de Cuba.

Para asistir a la enferma en su estado post-operatorio, embarcaron ayer rumbo a la Habana, sus hermanas, las señoras de Esnard, de Pérez Jorge y de Estrada, Leonor, Rossy y Candita Heydrich, que con las señoras de Guastella y López Toca velan junto a la cabecera del lecho de Margot.

La noticia ha de impresionar a la sociedad matancera, que tuvo conocimiento del mal que aqueja a la señora de Febles, por la nota que ayer le dedicara y en la que como en ésta de hoy, formulo votos, los más fervientes por su salud.

Tendré al corriente a las amistades de Margot Heydrich de Febles, de su estado.

EL DR. TRELLES TOSCA

De regreso a Miami.

Después de una corta estancia entre nosotros, en delicada misión política, ha regresado a los Estados Unidos, el joven médico, que es Director en la ciudad de Tampa de una de las más importantes clínicas.

Fué Cónsul de Cuba también allí el Dr. Jorge Trelles Tosca en la era presidencial del Dr. Grau San Martín.

A este viaje del inteligente médico, tan ligado al ex-Jefe de Estado, se le concede gran importancia política.

Sobre ella hablará la prensa capitalina en su apropiada sección política.

GRAVISIMO

Luis Morales.

Desoladoras son las nuevas que tengo que ofrecer en estas líneas sobre el estado de salud del Bibliotecario del Liceo, nuestro muy estimado amigo.

Un nuevo ataque ha recrudecido el mal que lo aquejó después del ataque de grippe del que ya convalecía, y abriga la ciencia pocas esperanzas de triunfar sobre el mal que combate con tanto tesón y tanto ahinco.

La labor de Luis Morales en la casa cubana—que se remonta a casi un cuarto de siglo—es bien conocida de cuantos militamos en aquella sociedad legendaria de frente al Parque.

Consecuente y amable siempre, de carácter inalterable, de envidiable serenidad, sólo afectos y cariños y simpatías ha sabido captarse entre los miembros del club.

Si hiciera el cielo un milagro.

TEMPORADISTAS

De San Miguel.

Dieron por terminada su estancia ayer en el Vichy cubano, los esposos Servando Fernández y Pilar Rebull, que con sus hijos el joven matrimonio Tolón-Fernández disfrutaron de una grata estancia en aquel resort.

También el Sr. Batista y su encantadora hija que se hospedaron en el Hotel de Daniel, regresaron a la Habana, terminada su cura de aguas.

Bulle de animación hoy San Miguel y es tan animada y tan favorecida la temporada primaveral, que se encuentran ocupadas casi todas las casas y son numerosísimos los huéspedes en el Palacial Balneario de Abril, y los otros Hoteles del lugar.

UNA MISA

En la Catedral.

Tendrá efecto mañana a las siete y media en sufragio del alma de aquella gran dama que se llamó Narcisa Bruzón y Huerta viuda de Lovio.

Sus hijas las señoras de Arango y de Angulo, con Dulce y Petit invitan a sus amistades a este piadoso acto.

EN NUEVA CASA

Los esposos Iturralde-Díaz Rivero, que acaban de llegar a Matanzas, procedentes de Nuevitas.

Se han instalado en la casa número ciento cuarenta y tres de la Calzada de General Betancourt en la Playa donde pasa una temporada la Srta. Marta Bofil.

El Sr. Narciso Iturralde, desempeñaba el cargo de Administrador del National City Bank en Nuevitas, pero al cerrarse aquella sucursal, ha venido a residir entre nosotros, de donde son oriundos él y su esposa.

Sean bienvenidos.

EL ACTO DEL MIERCOLES

Elocuente y sencillo.

Me refiero a la toma de posesión de la nueva Directiva del Tennis, que como anticipé en anterior correspondencia se llevó a cabo a las tres de la tarde del día trece.

Al hacer entrega la señora de Beato de la Presidencia a Nenita Casas Prendes, pronunció un discurso, que por su tono elevado, por su conceptuoso fondo y por la inspiración de sus párrafos, reafirmó una vez más, las condiciones indiscutibles de la alta dama, para la tribuna.

Es la speaker matancera y será en este ancho campo que se abre a la mujer cubana hoy, una figura que sabrá destacarse, que se impondrá, tanto por su talento como por su actividad.

A las frases de la señora de Beato contestó Nenita Casas en tono de afectuosa correspondencia, impetrando la cooperación y la ayuda, para la obra que va a comenzar esta Directiva del Club, de la que tanto esperamos, los que laboramos por su triunfo en las urnas.

Asistió a esa junta la Presidenta de Honor del Club señora Berta Beracierto de Amézaga, uno de cuyas hijas, —la ideal Alicia— figura como Tesorera en la actual triunfante candidatura.

RUMBO A LA HABANA

Los esposos Horta-Castañer.

Embarcan mañana para la capital donde pasarán el día junto a su sobrino Humberto González Horta, que celebra su anomástico.

Va con ellos su encantadora hija Yuya, que tanto se lució en el Concierto del miércoles, ofrecido por el maestro Justo Ojanguren, por la Estación de La Torre.

Su rigoleto—Caro nome—fué algo admirable, y que haría la reputación de cualquier cantante profesional.

Au revoir.

HONRAS FUNEBRES

En la Cárcel.

Como un homenaje de los reclusos al Jefe de aquel establecimiento, tuvo efecto en la mañana de ayer una misa en sufragio del alma de la señora Julia Pérez de la Osa, madre del recto e íntegro funcionario.

El Reverendo Dr. Suárez, Párroco de San Carlos, ofició en la ceremonia, que por la ternura que entraña y por el hondo sentimiento que significa, impresionó a cuantos asistieron a ella.

Muchas amistades de la familia La Osa se dió cita ante la improvisada Capilla en que se elevó sus preces al Altísimo, por el descanso eterno del alma de la fenecida dama Julia Pérez viuda de la Osa.

LA ULTIMA NOTA

Con una sugestión.

Va ella hasta el gran conferencista Alfonso Hernández Catá, que el lunes nos deleitará en el Liceo, con la magia de su palabra.

Son numerosas las damas y señoritas que anhelan oirlo en «El Arte de Amar» la conferencia que en Madrid como en la Habana ha valido al actual Ministro de Cuba en Panamá, tan elocuente juicio de la crítica.

Será definitivamente esa fiesta cultural del Liceo, el lunes diez y ocho del corriente. Así lo ha telegrafiado a la Directiva del Club, el Sr. Hernández Catá.

Manolo JARQUIN.

Dolor de Espalda

Esos dolores lumbares tan vivos sin cesar son señales indudables de dolor de riñones. Para esto no hay remedio más rápido o más seguro que las Píldoras De Witt. Garantizamos que Vd. verá resultados dentro de veinticuatro horas después de empezarlas. Compre una caja de su farmacéutico porque no existe mejor preparación para doloridos riñones débiles que las

Píldoras De Witt

para los Riñones y la Vejiga

Obras Públicas va a uniformar a sus policías

Son numerosas las obras que tiene en ejecución la citada Secretaría en estos momentos

Para las obras totales del puente «Felipe Pazos» en la carretera de Sagua la Grande a Santa Clara, será destinado un crédito de $23.676,31 de acuerdo con el proyecto aprobado.

CONTRATO APROBADO

Se ha celebrado un contrato con el señor Nicolás Gutiérrez Pedoma, para la ejecución de las obras de ampliación aprobadas en la carretera de Alquizar a Artemisa, en los kilómetros 1 al 15 inclusives.

OBRAS TERMINADAS

Han sido recibidas por el Distrito de Matanzas, las obras de reparación de la carretera de Limonar a Ponce, elevando el correspondiente informe a la superioridad.

COMIENZO DE OBRAS

En breve darán comienzo las obras de reparación de la carretera de la Habana a Batabanó, por Managua, en los kilómetros 20 al 37, por que reiteradamente se han interesado los elementos de esa región.

LA CARRETERA DE SAN ANTONIO DE LAS VEGAS A GUARA

De unmomento a otro serán recibidas las obras de reparación de la carretera de San Antonio de las Vegas a Guara, según informa la Jefatura del Distrito de la provincia de la Habana.

PROYECTO APROBADO

El Secretario de Obras Públicas, impartió su aprobación al proyecto, para las obras de reparación de los kilómetros 48 al 61, en la carretera de Güines a Catalina, en la provincia de la Habana.

REPARACION DE PUENTES

Por el Negociado de caminos y puentes, se han elevado a la aprobación del Secretario, los proyectos de reparación de los puentes «Guaninicum», «Aguacate Mao» y «Paso de la Verja», emplazados en la carretera de Boniato al Cristo.

EL PUENTE «LA CHORRERA»

Por el ingeniero Sr. Luis Martínez Sáenz, se ha informado del adelanto en que se hallan las obras de reparación del puente «La Chorrera» en la carretera de Managua.

AUTORIZACION DE OBRAS COMPLEMENTARIAS

Han sido autorizadas por el Secretario de Obras Públicas, las obras de carácter complementario, que con carácter urgente se ejecutan en el puente «Hanabanilla», en la carretera de Cienfuegos a Manicaragua.

RECEPCION DEFINITIVA

El Jefe del Distrito de Matanzas, ha informado de la recepción definitiva de las obras ejecutadas en el puente «Calixto García» emplazado en aquella ciudad, sobre el río San Juan.

EL PRESUPUESTO PARA LA POLICIA DE O. P.

Se ha formulado el presupuesto para los uniformes y equipos de la Policía del Departamento de Obras Públicas. Con la dotación de uniformes y equipos, se facilitará a los miembros del citado Cuerpo el medio de prestar su servicio con mayor eficiencia y autoridad.

SE CAYO DE LA ESCALERA

Alberto Sautié Fernández, de la Habana, de 19 años de edad y vecino de Norte y Guasimal, en Arroyo Apolo, se produjo ayer graves lesiones al descender de una escalera sobre la cual se encontraba pintando la casa San José 132 y medio.

CRUCIGRAMA

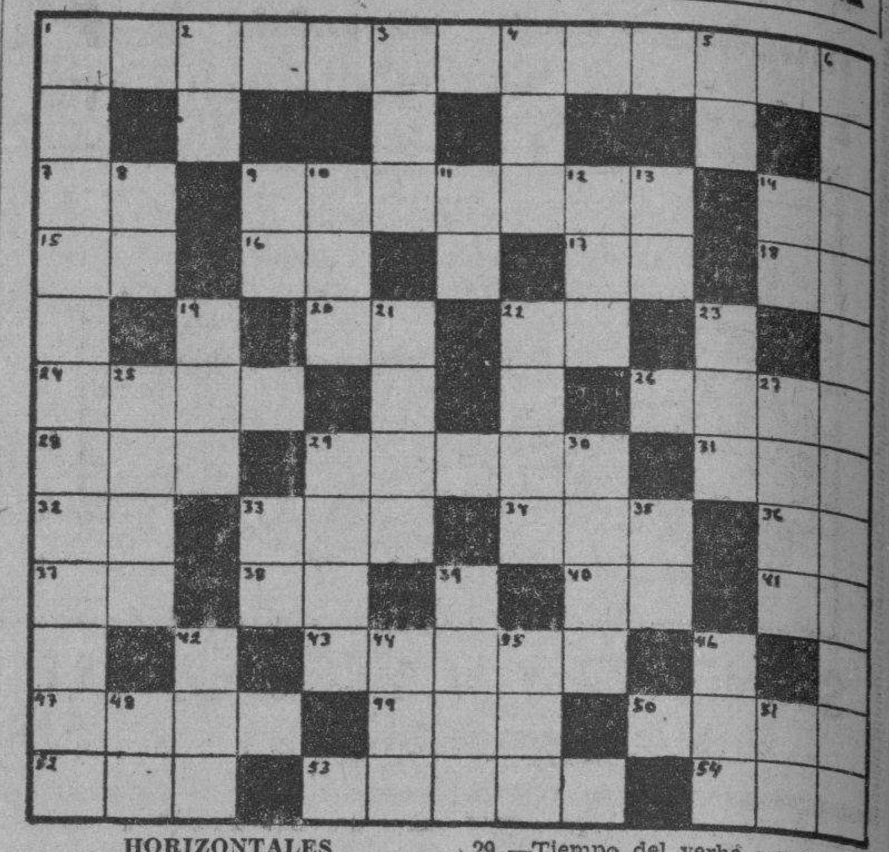

HORIZONTALES

1.—Persona que se ocupa en el servicio del telégrafo.
7.—Terminación de infinitivo.
9.—Paseo con álamos.
14.—Sin número.
15.—Negación.
16.—Otorga.
17.—Marchar.
188.—Antiguo nombre de la nota do.
20.—Sociedad Anónima.
22.—Nota musical.
24.—Marcharás.
26.—Personaje bíblico hijo de Lot.
28.—Artículo (pl.)
29.—Tiempo del verbo remar.
31.—National Reconstruction Association.
32.—Número romano.
33.—Tiempo del verbo ser.
34.—Iglesia catedral.
36.—Terminación de infinitivo.
37.—Contracción.
38.—Número romano
40.—Es (en inglés).
41.—Prefijo.
43.—Terreno fértil en el desierto.
47.—Nombre griego de la diosa de la curación.
49.—Río de Galicia.
50.—Remover la tierra con el arado.
52.—Altar.
53.—Poco común (pl.)
54.—Dueña.

VERTICALES

1.—Región de Rumania.
2.—Artículo neutro.
3.—Arbol de Madagascar.
4.—Tiempo del verbo ir.
5.—Arbusto de China y Japón de unos dos metros de altura.
6.—Pañol de la pólvora en las embarcaciones.
8.8—VoVz que se usa repetida para arrullar a los niños.
9.—Preposición inseparable.
10.—Artículo (pl.)
11.—Sílaba que repetida resulta el nombre del dios de la locura.
12.—Otorgo.
13.—Terminación de infinitivo.
14.—Apócope de adjetivo posesivo.
19.—Nivel.
21.—Medida de superficie.
22.—Cada una de las siete partes en que se divide la semana (pl.)
23.—Impar.
25.—Riel, carril.
27.—Medida de superficie.
29.—Instrumento para mover las embarcaciones.
30.—Número.
33.—Afirmación.
35.—Pronombre.
42.—Hembra del oso.
44.—Agarradera.
45.—Cólera.
46.—Reza.
48.—Terminación de infinitivo
51.—Antes meridiano.

Solución al Crucigrama anterior

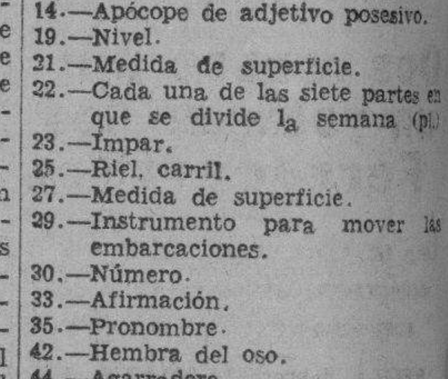

Denegada ayer la inscripción de 16 sindicatos

Protestan las obreras de una fábrica de medias por pagárseles 1 cent. por docena. Del Trabajo

La inscripción de 16 nuevos sindicatos fué denegada ayer por Resoluciones firmadas al efecto por el Secretario del Trabajo a propuesta del Director del ramo siendo ellos los siguientes:

General de Empleados del Comercio de Cuba; Federación Nacional de Empleados de Bancos; Industrial de Güines; Unión Sindical Nacional de Planchadores de Talleres de Costuras, Confecciones y sus anexos; Federación Sindical de Obreros y Empleados de Guanabacoa; Agrupación de Carpinteros de Ribera y Calafetes de Batabanó; de Dependientes de los Mercados Públicos; Asociación Nacional de la Industria Azucarera; Obreros de Muelles y Vapores de Cabotaje; Sociedad Nacional de Marinos Cubanos; Gremio Local de Obreros de la Industria Azucarera de Bauta; de Empleados de Omnibus de Camagüey; Sección Sindical Lazo; Asociación de Empleados y Sirvientes del Edificio La Metropolitana; de Obreros Panaderos y Expendedores de Pan de San Antonio de los Baños y el de Empleados de Tintorerías y Lavanderías en General.

UN CENTAVO POR DOCENA DE MEDIAS

Estuvieron ayer conferenciando con el Secretario del Trabajo, doctor Pina, las señoritas Zenaida Castro, Gloria Pajón y otras, protestando de la actitud del propietario de la fábrica de medias establecida en Regla, señor Miguel Donikian, de nacionalidad armenia, el cual las dejó cesantes por la sencilla razón de haber protestado del jornal que les pagaba, un centavo por cada docena de medias que confeccionaban, y, además, por hacerlas trabajar desde las cuatro de la tarde hasta las doce de la noche, consecutivamente, no permitiéndoles un momento de descanso. Agregaron que trabajando en la forma indicada sólo ganaban un jornal semanal de poco más o menos de un peso veinte o un peso treinta centavos.

La Secretaría del Trabajo ha dispuesto la investigación de estos hechos para obligar al armenio Donikian a reponer a las empleadas cesantes y que les pague el jornal mínimo que señala la Ley.

PROBLEMAS RESUELTOS

Según noticias oficiales recibidas en la Dirección del Trabajo ha quedado resuelto el conflicto obrero del central Fajardo, ubicado en Güira de Melena, continuando normalmente la molienda.

También quedó resuelto ayer el problema que mantenían los obreros del Sindicato de Plantas Eléctricas, Gas y Agua de Pinar del Río, al haber accedido a aumentar los sueldos la Compañía Eléctrica «La Pinareña».

Inventos, innovaciones y curiosidades de la ciencia

Se ha inventado una forma de trineo de carrera que se mueve mediante una hélice actuada por un motor, montando exteriormente.

Se obliga a los propietarios de cine de Yugoeslavia el acompañar por lo menos una cinta educativa en cada proyección.

Se ha inventado un material líquido para proteger la superficie de los artículos que se guarden en los museos. Este barniz se emplea con gran éxito en los cristales y las porcelanas y evita que los artículos sean dañados por los gases que se encuentran en el aire.

Estafados en $50,000 los Ferrocarriles

Un individuo fué a casa de su hermano con un solo fin: intentar privarse de la vida

Días pasados dimos cuenta que Manuel Rodríguez y Rodríguez, corredor de Aduana de los Ferrocarriles Unidos, por medio de los «quedan» había estafado a la Compañía la suma de mil pesos.

A medida que avanza el sumario, se descubre en la investigación que se realiza, otros nuevos delitos, ascendiendo hasta ahora a 5.224 pesos con 16 centavos, la cantidad de que se ha apropiado indebidamente el acusado, suponiéndose, con tal motivo, que llegue a tener un montante de 50.000 pesos.

TRATO DE SUICIDARSE

Pedro Valdés Aguiar, natural de Cienfuegos, de 24 años de edad y vecino de Concordia 24, trató ayer de suicidarse en ocasión de encontrarse de visita en la residencia de su hermano Robustiano, vecino de Arbol Seco número 5.

Para llevar a cabo sus propósitos dicho individuo utilizó unas tijeras, con las cuales se produjo dos heridas de carácter grave en el lado izquierdo del pecho, siendo asistido por el doctor Maza en el Hospital Municipal.

El estar enfermo ha sido la causa determinante de ese frustrado suicidio, según se pudo conocer por la Policía que actuó en el caso.

SUSCRIBASE Y ANUNCIESE EN EL «DIARIO DE LA MARINA»

¿INDIGESTO? Tome MAGNESIA BISURADA
ALIVIA EN 3 MINUTOS
Suprime el malestar y restablece la normalidad del estómago porque neutraliza la acidez.

M.E.C.D. 2016

Mueblerias hay muchas pero... —— LA IDEA
Es la única que vende a plazos sin fondo ni fiador

Cambiamos y alquilamos muebles y sillas de tijera en todas cantidades.
SANCHEZ Y VAZQUEZ - REINA 23 - ANGELES 3 - Telf. A-1619
Fabricantes de Muebles

Viboreñas

EN SAN JUAN DE LETRAN

Blanquita Martínez García, Dr. Francisco Argüelles Muñiz

Anoche a las nueve y media, en tan suntuoso templo han visto realizarse sus más anheladas aspiraciones, tan distinguida, bella y elegante figulina, hija de mi inolvidable amigo el ingeniero Conrado Martínez, que por muchos años desempeñó altos cargos en Obras Públicas, desde la Primera Intervención, y el afortunado joven doctor Francisco Argüelles Muñiz, que tendrá por soberana amorosa en su dichoso hogar a una tierna y amante esposa como Blanquita, que lo será por ley de herencia de su amantísima mamá, mi distinguida amiga Blanca García viuda de Martínez.

Fué su boda un brillante acto religioso-social, pues congregáronse en ese templo del Vedado numerosas y distinguidas representaciones sociales.

Presentóse «Blanquita» con una riquísima toilette de desposada, envuelta en amplio velo, con bella diadema de los simbólicos azahares y un primoroso bouquet, que lo mismo que el decorado del templo era obra artística floral de los estimados amigos hermanos Armand.

Avanzó tan admirable novia por el pasillo central del brazo de su padrino, que lo era su tío, mi estimado amigo Rolando Martínez, y ya la esperaba su feliz prometido ante el altar mayor, junto con todos los testigos y la madrina.

Lo fué la distinguida dama Flora Muñiz de Argüelles, amante mama del novio.

Testigos por ella:

Los doctores Alfredo Lombard y mi querido amigo el afamado facultativo Octavio Mañalich, su tío político, y los señores Francisco D. Argüelles; Alvaro Ledón y W. M. Daniels.

Los señores José Carballal; Septimio Sardiñas; Erasmo Hurtado de Mendoza y el doctor Ernesto Juan Castro.

Ya habían celebrado la boda notarial ante el doctor Sorzano Jorrín, firmando el acta por «Blanquita» mi querido amigo el joven «Ramoncito» Juliá, con los doctores Aníbal Recio y José Muñiz, y por «Paco» los señores Juan Argüelles Rodríguez; Luis de Armas y Carlos Alvarez, Jr.

Mucho tiempo tardaron los nuevos esposos ante Dios, Martínez Argüelles, en abandonar el templo, pues tenían que detenerse constantemente para recibir incontables y cariñosas felicitaciones.

Al fin lo hicieron en lujosa máquina simbólicamente adornada.

Son mis deseos que en su nuevo estado disfruten de una existencia dichosísima.

COMPROMISO AMOROSO

Va obteniendo Cupido sus propósitos de lograr en el más corto mes los mayores triunfos, pues cada día se consignan nuevos compromisos amorosos.

El apreciable caballero señor Francisco Fernández García ha pedido en matrimonio para su caballeroso hijo de sus mismos nombres, a la bellísima figulina Luisa González.

Dedico mi enhorabuena a tan dichosos novios, deseando consignar cuanto antes la fecha memorable que aumentará su felicidad.

UNA JUNTA Y BAILE

Se efectúa esta noche, a las nueve, en la residencia de mis distinguidos amigos los esposos señora Hortensia Ramos y Ramoncito Franca, padres de la linda figulina María Antonia, con motivo de la gran comparsa que organiza con su amiguita, la bella «Mazurrita» Olguita Vidal Blanco y el cumplido joven Jesús Mier.

Como podrán suponer mis lectoras, esta comparsa asistirá al gran «Baile de Mamarrachos», que el día 23 se efectuará en el Club Atlético de Cuba, y cuya fiesta tiene por director al conocido joven y querido amigo Reinaldo Núñez Abascal, con cuyo éxito, que le vengo augurando, obtendré otra cinta.

Después de la junta se bailará hasta las doce de la noche, ni un minuto antes ni un minuto después.

SEÑORITA LUISA DIAZ

Tan gentil figulina pronto disfrutará de perfecta salud, después de haber sido sometida a una delicada operación por mi querido amigo el afamado cirujano doctor José Pereda Gálvez, en la gran clínica «Nuestra Señora de la Candelaria», de la que es director, triunfo muy brillante, uno más, que se anota el doctor Pereda.

La señorita Díaz en la próxima semana, probablemente, será dada de alta por él, y regresará a su residencia del pintoresco caserío de Taguasco, alegre y sonriente.

Mi enhorabuena muy expresiva le dedico junto con el querido doctor Pereda.

DOCTOR LORENZO CHABAU SUAREZ

Tuvo al fin fatal desenlace la grave dolencia que padecía tan respetable caballero, que ha entregado su alma al Creador a una avanzada edad.

Desde hacía incontables años conocía a tan apreciable amigo y a su distinguida familia, y era indispensable nuestra charla en las fiestas que se celebraban en la residencia de don Leandro Sell, en Cuba número 4, padre de la inolvidable amiga Belencita Sell.

Mucho me ha apenado la muerte del doctor Chabau, y por tan irreparable desgracia dedico la expresión sentidísima de mi condolencia a sus inconsolables hijas Isabelita y Angelita Chabau Arregui, ésta esposa del querido amigo el ingeniero Pedro Guerra Seguí.

¡Duerma en paz su último sueño!

SEÑOR SEVERO SANCHEZ GOMEZ

El apreciable amigo y antiguo convecino, celebra hoy sus días, al igual que su primogénito el cumplido joven Severo Sánchez Aranda.

Esta noche el buen amigo Severo recibirá a sus amistades junto con su amante esposa la señora Adela Aranda y lindas hijas las graciosas figulinas Adelita y Lola María, en un recibo íntimo sin carácter de fiesta.

Sus muchas relaciones sociales demostrarán hoy, una vez más, a los esposos Aranda-Sánchez su más alto aprecio y afectos, y ellos a su vez les dedicarán su más afable recimiento y delicados obsequios.

El más feliz día deseo a tan estimados amigos.

LAS GEORGINAS

¿Celebran hoy sus días todas las figulinas así nombradas?

Mencionaré las siguientes, y si prefieren la fecha de hoy, reciban mi más expresivo saludo:

Georgina Díaz; Georgina Navarrete; Georgina Ibarra; Georgina Alarcón y Georgina Rodríguez.

La estimada y admirada amiguita Georgina Ruiz, que me encarga advierta a sus amistades se ve impedida de recibirlas, a causa de la dolencia de un familiar.

Con mi saludo les deseo muchas felicidades y el más pronto restablecimiento del deudo de la señorita Ruiz.

UNA INVITACION

Es en mi poder la que hame remitido mi distinguida amiga la señorita Virginia Lluy, Presidenta del «International Sunshine», para el almuerzo que se celebrará el domingo a las doce, en el hotel «Bristol» en honor de la Presidenta General, mi excelente amiga, altruísta dama Pilar Lluy de Houston.

Mucho agradezco a Virginia, que nunca me echa en olvido, su atención, y le prometo no faltar.

Dicho acto es también dedicado al consecuente «confrere» Pablito Alvarez de Cañas.

Urbano del CASTILLO

Dos presos por un robo en los Ferrocarriles

Uno de ellos alegó que había comprado carbón al otro, sin sospechar que fuera sustraído

REGLA, febrero 14. DIARIO. Habana.—Un nuevo robo hay que agregar a la cadena de los que se vienen efectuando en el patio y almacenes de la Estación de Fesser en los Ferrocarriles Unidos de la Habana, y que están llamando la atención por lo continuado que se efectúan; informándosenos que ello se debe a los pocos vigilantes que la empresa tiene destinados a esa extensa zona ferrocarrilera.

En el día de ayer, el guarda jurado número 18 de los ferrocarriles nombrado Gerónimo Fé Elepán en unión del cabo de la policía municipal Luis Maura Arencibia, presentaron ante el oficial de guardia de la Policía de Regla, a los blancos Arturo Turbón Granda, de España, del comercio y vecino de la finca «Refugio», en Regla y a Félix Román Pérez, de Regla, jornalero y vecino de Martí número 194. Hicieron constar los vigilantes que del patio de los ferrocarriles venían sustrayendo carbón mineral del que se embarca en distintas fragatas, y que por confidencias que obtuvieron, lograron ocupar varios sacos en una de ellas en estado inservible; así como también una mandarria, una tajadera, dos corta hierro, una llave de tuercas, una alcuza y un martillo que según sus informes partenecen a Román, al que creen autor del robo de varias «válvulas» y «angulares» recientemente desaparecidos, por lo que procedieron a su detención al igual que la de Turbón, al que le ocuparon tres sacos de carbón en el kiosco de su propiedad situado en el Matadero Municipal.

Turbón, declaró que desde hace algún tiempo veía pasar por frente a su establecimiento a Román, el que siempre conducía carbón, y creyéndolo bien habido le compró el pasado domingo, los tres sacos que le fueron ocupados, ignorando todo lo relacionado con el robo.

Al interrogársele a Román, éste hizo constar que hace varios meses trabajaba en los ferrocarriles y al dejársele cesante se puso a sacar carbón sin que nadie lo molestara y como la policía lo tomaba por espía el continuó en esas operaciones. Que actualmente trabaja en esa misma empresa y que al regresar de sus labores, fué detenido, ignorando los motivos. Que en cuanto a las herramientas ocupadas en el interior de la fragata, se las dió a guardar un gallego.

Ambos acusados fueron puestos a la disposición del Juez de Instrucción de Regla, quien con tal motivo ha iniciado la correspondiente causa.

Los importantes robos ultimamente ocurridos en los Ferrocarriles, están siendo muy comentados en esta localidad y por los cuerpos policiacos todos, toda vez que resulta labor ímproba la del cuerpo de vigilancia de esa empresa, por lo pequeño que resulta, para atender al inmenso trabajo que sobre el mismo pesa, no obstante los pequeños sueldos que actualmente están devengando, los que, según nuestros informes, son los más pequeños de todos los que la empresa paga a sus empleados, a pesar de lo expuesto del empleo y del grandioso servicio que diariamente ofrece a la empresa.

Bien pudieran los directores de los ferrocarriles, incluir en el aumento de sueldos ultimamente hecho a esos celosos guardianes de sus intereses.

Alejandro Pérez.
Corresponsal.

TELAS de LAME
Recibimos el más variado y caprichoso surtido.
COLORES ENTEROS y ESTAMPADOS
PLATEADOS y DORADOS
También nuevas preciosidades en SEDAS para vestidos de tarde y noche.
Bazar INGLES
GALIANO y SAN MIGUEL

Dr. R. ECHEVERRIA
Especialista en enfermedades alérgicas, ASMA, coriza, eczema, colitis etc.
De 2 a 4 y horas especiales.
Edificio Palace, Apto. 608.
Calle G y 25. Tel. F-6651

PLANCHAS DE GASOLINA
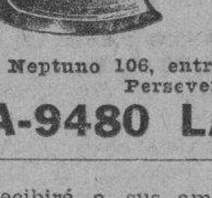

LA MEJOR, LA MAS ECONOMICA.
FERRETERIA "OLAVARRIETA"
Neptuno 106, entre Campanario y Perseverancia.
A-9480 LA LLAVE

Extraiga El Catarro
Extraiga los catarros bronquiales y pectorales con PENETRO, el bálsamo *penetrante*.
PENETRO, aplicado bajo paños calientes se infiltra por la piel y ataca la inflamación y congestión, extrayendo la pesadez y facilita la respiración.
PENETRO es blanco, no es grasiento y no mancha. Nada *penetra* como PENETRO.
Exija el legítimo PENETRO, bálsamo *penetrante* de unto de carnero.
OJO—Guarde las cubiertas vacías de PENETRO y de las Creaciones de Belleza BLANCO Y NEGRO si desea participar en los premios de $1200.00 ORO que Plough ofrece este año SIN CONCURSO. Para más detalles, infórmese en las farmacias o diríjase a Plough. Box 377, Memphis, Tenn., U. S. A.

Crónica Habanera

EN SUS DIAS

Tenemos un saludo especial en la fecha del día, con motivo de su santo, para la señora Georgina Menocal, bella y elegante esposa del conocido abogado, doctor Eugenio Sardiñas.

La joven y distinguida dama, que goza de tantos afectos en nuestra sociedad, recibirá muchas congratulaciones en su día.

Desde las seis de la tarde, permanecerá en su residencia del Vedado.

SANTA GEORGINA

Un grupo distinguido de damas de la sociedad habanera está de días en la festividad de hoy.

Primeramente saludamos a las señoras.

Georgina Ebra, bella y gentilísima esposa del señor José Manuel López Oña, conocido hacendado.

Georgina Giquel, distinguida esposa del coronel Eugenio Silva, estrechamente ligado a la Corporación Nacional del Turismo.

Georgina Portela de Hartman.

Georgina Espinosa, la gentil señora de Villalta.

Georgina O-Farrill de Garret, Georgina Almirall de Casal, Georgina Martínez de Alvarez, Georgina Aballí de Cortés.

Georgina Morejón, esposa del Cónsul de Cuba en Lisboa, señor Enrique Molina.

Entre los señoritas, la encantadora Gina Arango y Ariosa, tan celebrada en nuestra sociedad.

Gina Chomat y O-Nagten, una lindísima jovencita que frecuenta nuestros salones.

Georgina San Martín, tan graciosa.

Georgina Pérez Echemendía, Georgina Sánchez Manduley, Georgina López Callejas, Georgina Hiraldez, Georgina Cortés y Georgina Román.

Georgina Martín, la bella señorita.

Georgina Trelles, Georgina Carrión y Barinaga y Georgina Hernández Granados.

En esta fecha está de días, también, Sor Faustina Pérez, la bondadosa y caritativa Superiora del Colegio «Jesús María», institución docente que dirigen las beneméritas Hijas de la Caridad, desde hace más de medio siglo.

Al calor del cariño de sus alumnas y ex-alumnas, que se cuentan por cientos, pasará Sor Faustina su onomástico, sin fiesta de ningún género, tan sólo con misa de comunión general armonizada, que se celebrará a las ocho y media de la mañana.

Saludamos, además, al señor Fausto Campuzano, el insustituible manager social del Casino Nacional, y a su hijo Faustico.

Y al querido amigo Rubén Rodríguez Walling, que celebra su natalicio.

GRAN FIESTA

Próxima una gran fiesta, de carácter benéfico.

No es otra que la del domingo 3 de marzo, en Sans Souci, organizada bajo los auspicios del prestigioso comité de damas de la Liga contra el Cáncer.

Dicho comité, integrado por un grupo de señoras y señoritas de nuestro gran mundo, viene actuando brillantemente bajo la dirección de su presidenta, la gentilísima Mercedes Crusellas de Santeiro.

Se dedicarán los productos de esta fiesta, a engrosar los fondos de la Liga contra el Cáncer, benemérita institución de primer orden, que tiene de su parte el apoyo y la simpatía de todos los elementos de la sociedad de la Habana.

Un magnífico y lucido acontecimiento social será la fiesta de la Liga contra el Cáncer.

Por las damas que intervienen en su organización y por los alicientes de que estará rodeada, promete resultar un completo éxito.

Grande es hasta el momento la demanda de tickets para la comida.

Cuestan tres pesos cincuenta centavos por persona, pudiendo adquirirse de este grupo distinguido de damas:

Mercedes Crusellas de Santeiro, F-1022; Alicia Nadal de Menocal, F-4407; Maggie Orr de Aróstegui, F-1549; Carmelina Laurrieta de Fondon, F-5751; Ofelia Cabrera de Replado, F-6406; Celia de Cárdenas de Morales, F-1236; y Bibí de Lima de Maduro.

A las doce se presentará el show, combinado con sumo acierto.

Primeramente actuarán las señoritas y jóvenes, pertenecientes a lo mejor de la sociedad habanera, que vienen ensayando un lindo vals bajo la dirección de la gentilísima Margot Párraga.

Este número ha de ser el más destacado de la noche, dado lo vistoso del baile, y el crecido número de jóvenes que lo ejecutan.

Después se presentarán los artistas que forman el conjunto de Sans Souci, ofreciendo números de gran novedad y belleza.

El baile reinará desde primera hora, con magníficas orquestas y un septeto.

LOS ESPOSOS ADRIAENSENS- MENOCAL

Hoy, viernes, a las tres de la tarde, a bordo del «Pennsylvania», de la Panama Pacific Line, embarcarán rumbo a Porto Alegre, República del Brasil, los simpáticos esposos Juan de Adriaensens y Sylvia Menocal, tan queridos en esta sociedad.

El joven Adriaensens, que ha desempeñado por largo tiempo en Cuba el cargo de vicecónsul de la República española, va de cónsul al Brasil, ascenso que le ha merecido su acertada actuación entre nosotros.

Al despedir al estimado matrimonio, nos es grato desearle un feliz viaje, así como muchos éxitos.

DE REGRESO

Se encuentra ya de regreso de su temporada en San Miguel de los Baños, el doctor Edwin T. Tolón, el conocido abogado, y su interesante esposa Floraida Fernández Reboul, así como su lindo hijo Edwincito.

Con ellos regresó también el distinguido matrimonio Servando Fernández y Pilar Reboul, tan querido en nuestra sociedad.

Sean bienvenidos.

DE LA ZUFFOLI

Se desenvuelve con éxito brillante la temporada final de Eugenia Zúffoli.

Hoy, en función nocturna de nueve y media, se reprisará la interesante obra «Felipe Derblay».

Obra de argumento dramático, que subirá a escena por última vez.

Mañana, sábado, cubren el programa dos notables funciones.

A las cinco y treinta, la obra cumbre del gran poeta español Luis Fernández Ardavín, titulada «Doña Diabla».

Y por la noche, «La Casa de la Troya», de Pérez Lujín, una de las joyas más valiosas del teatro español.

(Continúa en la Pág. SIETE)

PARA ESTAR SALUDABLE
ACEITE "BALCELLS"

VENTAS
FIN de SEMANA
-:- MAGNA VENTA DE FEBRERO -:-
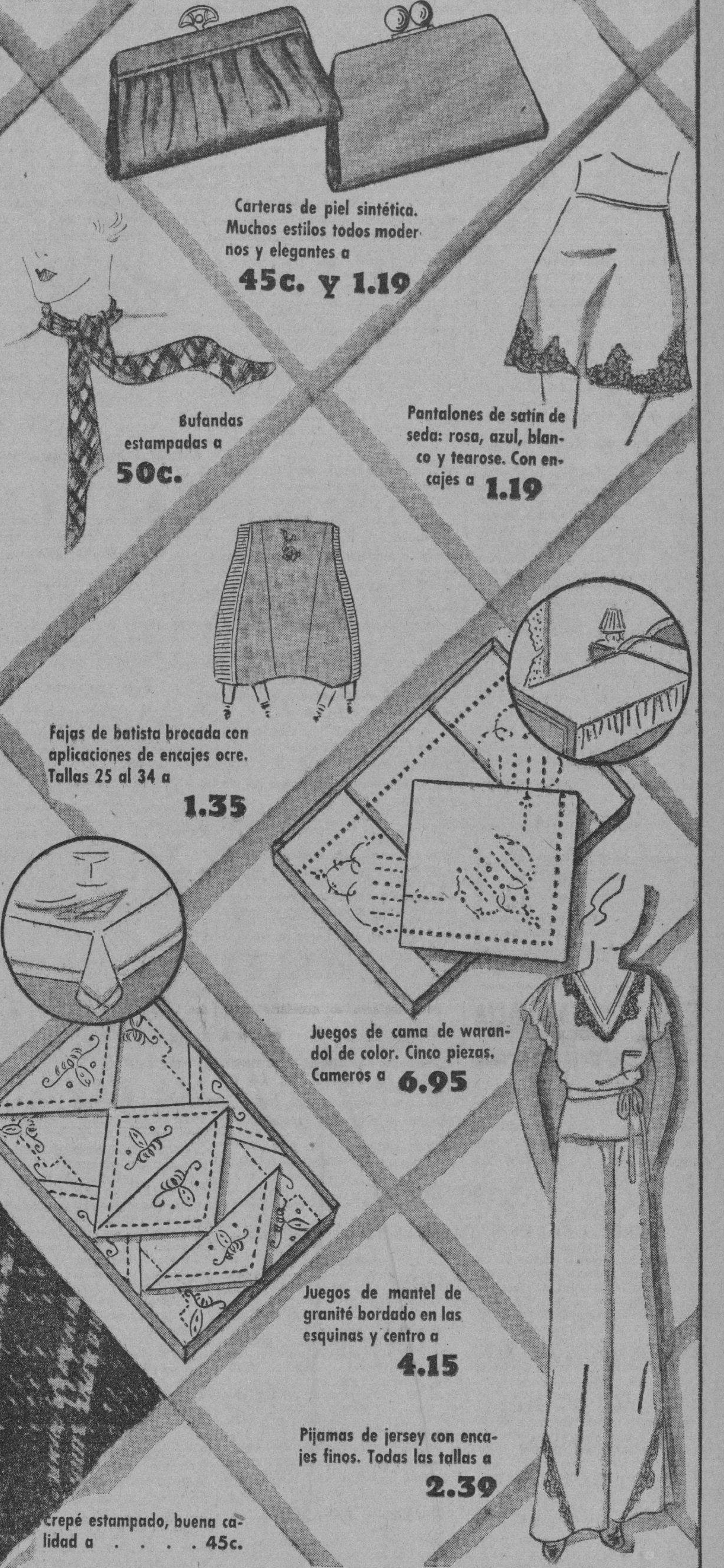
Carteras de piel sintética. Muchos estilos todos modernos y elegantes a 45c. y 1.19
Bufandas estampadas a 50c.
Pantalones de satín de seda: rosa, azul, blanco y tearose. Con encajes a 1.19
Fajas de batista brocada con aplicaciones de encajes ocre. Tallas 25 al 34 a 1.35
Juegos de cama de warandol de color. Cinco piezas. Cameros a 6.95
Juegos de mantel de granité bordado en las esquinas y centro a 4.15
Pijamas de jersey con encajes finos. Todas las tallas a 2.39
Crepé estampado, buena calidad a . . . . 45c.
Soiesete, fina calidad a 26c.
Piqués y crepés corrugados a 40, 50 y 60c.
79c
Radio Crosley el radio que entusiasma.
La Casa Grande

Defunciones ocurridas ayer en la Habana

Hasta las 4 de la tarde:

José Solórzano, blanco, 34 años; Ensenada letra C. Tub. Pulmonar.

Victorina Valdés, negra, 13 años; H. Universitario. Toxemia.

Julio Wong, asiático, 31 años; Rayo 21; Nefritis.

Chiong Man Yi, asiático, 55 años; San José 23. Arterio Esclerosis.

Silvia Teresa Madrigal, blanca, 23 días; Virtudes 116. Encefalitis.

Antonio Manzo López, blanco, 58 años; Maloja 58. Hemorragia Cer.

Incila Guach, blanca, 58 años; H. Universitario. Insuficiencia Mitral.

Julio Martín, blanco, 7 años, H. Universitario. Tumor del Cerebro.

Alejandro Ortíz, mestizo, 57 años; H. Universitario. Litiasis Renal.

Caridad Prieto, mestiza, 65 años; H. Universitario. Aortitis S.

Dolores Villaverde, blanca, 68 años; G, 71, Vedado. Asistolia.

Mariana Milián, blanca, 63 años; H. Municipal. Hernia estrangulada.

María Dolores Alcalde, blanca, 52 años; P. Varela 98. Cáncer del colon.

Joaquín Fernández, blanco, 88 años; Ave. Wilson 93. Arterio Esclerosis.

Pablo Herrera, negro, 70 años; J. Bruno Zayas 30. Hemorragia cer.

Manuel Ferro Pérez, blanco, 46 años; C. Indigentes. Arterio Esc.

Martín Núñez Mesa, blanco, 60 años; Cerro 659. Anemia perniciosa.

Eduardo Echarte Borbón, blanco, 67 años; Q. Dependientes. Miocarditis crónica.

Francisca Morales, blanca, 23 años; 23 años. Tulipán 16. Suicidio por veneno líquido.

María Luisa Murillo, blanca, 53 años; 18 núm. 2, Vedado. Enf. Org. del Corazón.

Cecilia Hernández, blanca, 20 años; H. Municipal. Traumatismo por aplastamiento.

Máximo Vega y Acosta, blanco, 38 años; B y 14, Lawton. Tub. Pulm.

Clementina Batista, blanca, 65 años; San Ignacio 8 Hl. h. Tuberculosis Pulmonar.

Angel Carreño, blanco, 76 años; H. Universitario. Suicidio por sustancia corrosiva.

UN POLICIA Y SU ESPOSA SE LESIONARON EN RIÑA

En el centro de socorro de Jesús del Monte fueron asistidos ayer, de lesiones leves, el vigilante 115, Nieves González, de la Décima Estación; y menos grave, su esposa Carmen García Santana, que se ocasionaron al sostener ambos un disgusto en su domicilio de Justicia letra A, en dicha barriada.

ASAMBLEA GENERAL DE INQUILINOS HABANEROS EL PROXIMO DIA 19

La Unión General de Inquilinos de la Habana celebrará una gran asamblea el próximo día 19 de los corrientes, a las ocho y media de la noche, en el local del Sindicato de Obreros Panaderos, situado en Amistad 156, a fin de tratar distintos asuntos de gran importancia, entre ellos, la designación de la Comisión Electoral para cada Buró de Distrito.

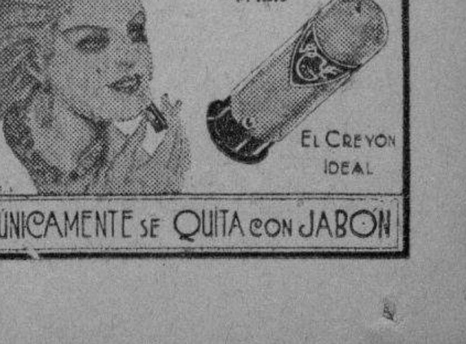

E.C.D. 2016

Escenario y Pantalla

CAMPOAMOR: RUTH DRAPER

Llevar un teatro consigo, sin escenarios, sin maquillaje, sin guardarropía, es tarea ciclópea. Hay que tener los hombros de un Atlas, portador de mundos.

Ruth Draper, siendo mujer, se sintió con alientos para la ingente empresa, y ya ha paseado su teatro unipersonal y sintético por todo el orbe, recogiendo en todas partes los elogios más responsables.

Debemos advertir que, precisamente por ser amantes del teatro, miramos con cierta prevención todas sus formas espúreas. El teatro es uno a través de los tiempos. Varía su formato, cambian sus accidentes; pero las esencias permanecen intactas desde Esquilo hasta nuestros días. En este sentido, la ponderación que vamos a hacer del espectáculo de Ruth Draper resulta aún más favorable para la artista.

Ruth Draper es, desde luego, una admirable histrionisa. Podríamos apelar al calificativo de «virtuosa». Pero tememos que le agobie demasiado a una artista que revela, ante todo, calidez humana y sutil inteligencia. Hay en el «virtuosismo» algo de perfección mecánica que Ruth Draper, si lo posee, tiene el gran talento de disimularlo. Lo que primero nos llega en sus «sketches» es una tibia ráfaga de humanidad. Se ve que la artista no se propone ni interesarnos con una complicada fábula, ni sustentar una tesis, ni servirnos de «cicerone» en una audaz escrutación psicológica. Lo que quiere fundamentalmente la artista es mostrarnos unas cuantas «vidas» en la vida. Vidas dinámicas, sorprendidas «in fraganti» en un momento cualquiera de su trayectoria. Vidas simples o complejas, superficiales o profundas, importantes o humildes, cultas o vulgares, con su comedia o su drama.

Artista de máscara poderosa y dúctil temperamento. Ruth Draper se goza en el contraste. En la primera parte de su programa de ayer nos dió ya, de entrada, dos caracterizaciones contrapuestas; en «Lección de italiano», la de una gran dama niuyorquina, en una mañana deliciosa e inútilmente afanosa, con una lectura de «La Divina Comedia» mil veces empezada y mil veces interrumpida, sin pasar nunca del «mezzo del camin de nostra vita», y la de una aldeana de Ragusa, desgraciada inmigrante, con un crío al pecho y otro a rastras, que indaga por su marido en el «hall» de un hospital de Nueva York. En el primer sketch todo es observación frívola, humorismo de «budoir», ironía sutil y civilizada. En el segundo, palpita el drama sin disimulos. Se percibe la inmensidad de la urbe y, en medio de ella, nada más que una mujer que clama. En uno y otro cuadro, Ruth Draper hace maravillas de transición. La dama niuyorquina, pasada por París, por Londres, supercivilizada, «snob», finge una prosodia distinta para dirigirse a su profesora de italiano, a sus hijos, a sus criadas, a su esposo, a su amante. La artista juega prodigiosamente con la gama de las voces. La campesina dálmata usa, en cambio, una sola voz gangosa y sin flexiones, a través de la cual la actriz deja transparentar, sin embargo, una emoción natural y limpia.

En la segunda parte del programa observamos un parecido contraste. Primero, la modista francesa, con todos sus trucos para conservar la clientela, y luego la dependienta de un humilde salón de lunch en una oscura estación ferroviaria del Oeste de los Estados Unidos. Este «sketch» tiene una peculiar intensidad dramática. Después de un sencillo pasaje costumbrista, la buena sirviente recibe la noticia de que el tren conducido por su novio se ha descarrilado a causa de una violenta tempestad de nieve. La mujer prepara su alojamiento para los heridos. Cada minuto expresa una nueva emoción. Hasta el «climax», cuando entre los cuerpos inertes de las víctimas, ve llegar ileso a su prometido. Hay en este «sketch» una interesante modulación de sensaciones dramáticas.

Nada decimos del último «sketch», que es uno de los más famosos de Ruth Draper, porque la premura por escribir este comentario nos impidió verlo.

Pero lo visto fué más que suficiente para ponderar el arte elevado y sutil de Ruth Draper, por cuya visita debemos estar agradecidos a la sociedad «Talía, Teatro de Arte».

F. I.

ENCANTO: «EL ENCANTO DEL HOGAR»

La presencia de Shirley Temple es marchamo de éxito, cualquiera que sea el reparto en que se la incluya y la fábula en que se la haga actuar.

Shirley tiene esa irradiación personal, esa simpatía eléctrica, ese «quid divinum», con que se nace o no se nace y en virtud del cual se es o no se es artista. Porque no hay que fiarlo todo a la vocación; pero sí hay que creer en la vocación. El artista no se improvisa; mas tampoco se fuerza. Primero hay que tener lo que natura da; el resto lo pone Salamanca.

En «El encanto del hogar» Shirley Temple lo es todo. Sin ella la película nos resultaría un simple melodrama de policías y ladrones. Pero Shirley canta, baila, habla, sonríe, hace travesuras y su enorme vida infantil rebosa de la fábula.

Lo atinado del asunto estriba en que todo ocurre por manera de juego, como cuadra a una película en que el «factotum» es una niña de cinco años.

Se trata de dos ex presidiarios reformados y de los trabajos que pasan para rehacer sus vidas. Como en los melodramas, hay buenos y malos. El malo por excelencia—el «villano», según la nomenclatura cinesca—es un pseudo-detéctive fanfarrón y cargante, obstinado en cerrar el futuro a los dos buenos licenciados de Sing Sing. El truco del collar robado está urdido con habilidad. Y las escenas finales, en que el verdadero ladrón rapta a Shirley y se protege con su cuerpo contra las balas de la policía, resulta verdaderamente impresionante.

Se trata, en suma, de una película de acción, bien movida y desenvuelta; pero cuyo principal atractivo es la genial participación de Shirley Temple. Figuras además en el reparto James Dunn y Claire Trevor, dos simpáticos artistas que ya habían tomado parte en otra película de la pequeña actriz.

Francisco ICHASO.

NOTAS

«BARRERAS INFRANQUEABLES» EN EL CAMPOAMOR

Estrena hoy este simpatiquísimo teatro, la producción Warner, titulada: «Barreras Infranqueables», por el coloso de la pantalla, Paul Muni, Bette Davis, Margaret Lindsay y otros artistas muy populares. La vibrante historia pasional de dos seres que se encontraron en la frontera de la vida... ella en el límite de la desesperación y él al borde del abismo. Una impresionante narración del conflicto provocado por la mal encaminada ambición de un hombre... por el arrastre de una pasión avasalladora, por el deseo irrefrenable de aquél que anhelaba poseer enteramente a una mujer.

En los turnos elegantes de tarde y noche se presentará la Orquesta «Ensueño» con su directora Guillermina Foyo y la mascota de la orquesta, el niño de 5 años, Jorge Rodríguez Facciolo, recitador de memoria incomparable. La Orquesta «Ensueño sólo actuará durante tres días, o sea hasta el domingo inclusive ya que tiene que embarcarse para México, a cumplir un ventajoso contrato. Este espectáculo se presentará sin alterarse los precios, rigiendo los de siempre, 40 centavos luneta antes de las 6:30, 50 centavos después de esta hora y 20 los niños y 15 la tertulia a cualquier hora del día o de la noche.

«EL ENCANTO DEL HOGAR» EN EL ENCANTO

Repite hoy este aristocrático teatro, las exhibiciones de la maravillosa producción Fox, «El Encanto del Hogar», primera película en que figura como principal intérprete, la encantadora y monísima artista Shirley Temple, acompañada de James Dunn y Claire Trevor. La pequeña «grande» estrellita continúa su marcha triunfal en esta nueva película, en la que lo que dice es original de ella y no aprendido de memoria que es lo que por general hace tan poco convincente a los artistas infantiles. En «El Encanto del Hogar» ella es el alma de la obra y canta una canción deliciosa que contribuye al encanto de la película. El numeroso público que acudió ayer al estreno, aprobó enteramente esta sentimental y agradable producción que lo hará llorar, reir y conmover.

Como complemento del programa se exhibe la comedia de Buster Keaton, el hombre que provoca carcajadas por minuto, «Sombras Doradas», un cartón y el Noticiario de sucesos mundiales, programa este que continuará exhibiéndose hasta el próximo domingo, inclusive y el lunes, estreno de la producción Columbia, «Una Mujer fué la Causa» con Nancy Carroll, George Murphy y Donald Cook.

Pronto: «Vaivenes del Amor», producción Metro con William Pomell y Myrna Loy.

CAMBIO DE PROGRAMA EN EL MARTI

Esta noche, a las 8 y 45, sube a escena en el «Martí» la revista de actualidad, original de Robreño, con música del maestro Rodrigo Prats, titulada: «Serpentinas y Confetti». Toma parte en esta revista Rita Montaner como cantante, bailarina y pianista. En el cuadro de «La Música Africana», hace una verdadera creación, secundada por Carmita Ortiz, Candita Quintana, Julio Richards y Vice-tiples.

A las 1 y 30: «Mary tiene un hijo», a petición, comedia lírica de Agustín Rodríguez, con música del maestro Rodrigo Prats.

En «Martí», continúan inalterables los precios. 30, 20 y 10 centavos luneta, butaca y tertulia.

Mañana a las 5 y 15, gran tanda elegante extraordinaria. Tomando parte las Hnas. Milanés, Aló Aló y otros.

El martes estreno de la comedia lírica en un acto, dividido en cinco cuadros, original de Federico Villoch con música del maestro Jorge Anckermann, titulada: «El Tío de la Argentina».

«FELIPE DERBLAY» EN EL PRINCIPAL

Para la noche de hoy, la Compañía de Eugenia Zúffoli, que actúa en el «Principal», ofrece un excepcional programa. Nos referimos a la «repriss» de la obra que lleva por título «Felipe Derblay», pieza considerada como maestra, de resonante y abultada dramaticidad.

Eugenia Zúffoli encuentra campo propicio en esta obra a su extraordinaria versatilidad como histriónica de primera fila.

Mañana sábado, cubren el programa dos extraordinarias funciones. A las 5 y 30: «Doña Diabla» y por la noche a las 9 y 30 una de las joyas más valiosas del teatro español: «La Casa de la Troya» de Pérez Lugín.

Los precios sin alteración; 50 centavos la luneta numerada y 40 y 30 centavos butaca.

El domingo a las 10 y 30 a. m. un extraordinario concierto de la notable soprano M. del Carmen Vinent. Soberbio programa en el que tomarán parte el C. de Bellas Artes, la señora Hilda Guerra, el profesor Vilá y el compositor Augusto Tariche.

Y tres grandes funciones por la Compañía Zúffoli.

CARTEL DEL DIA

POR LOS TEATROS:

PRINCIPAL DE LA COMEDIA. A-6737. A las 9: Felipe Derblay.

MARTI. A-1851. A las 8 y 45: Serpentinas y confetti. A las 10 y 30: Mary tiene un hijo.

ALHAMBRA. A las 9: La triunfadora del carnaval. A las 10 y 30: Como lo soñó Martí.

POR LOS CINES:

ENCANTO. A-4433. A todas horas: El encanto del hogar, con Shirley Temple, comedia y revista.

CAMPOAMOR. A-7054. A todas horas: Barreras infranqueables, (estreno), con Paul Muni, comedia y revista. Tandas elegantes: Presentación de la orquesta Ensueño.

NACIONAL. A-3730. A todas horas: Crimen sin pasión, comedia y revista.

PAYRET: Doña Francisquita y La señora se opone.

RIVIERA: Madame Dubarry y Casada sin intención.

FAUSTO: Ahora y siempre. Voluntad esclava.

NEPTUNO: La isla del tesoro. Viva Villa.

AUDITORIUM: La pata del gato. El Diablo se enamora.

TRIANON: Encadenada. Sucedió en París.

REGINA: Una noche de amor. La mujer se mi marido.

RIALTO: Una noche de amor. La mujer de mi marido.

PRADO: Madame Dubarry. El dilema de una mujer.

VERDUN: La venganza de Drummond. El paluchero.

OLIMPIC: Espionaje. La llama redivivа.

MENDEZ: El ángel del arroyo. Dama por un día.

LIRA: Renovemos el amor. La pasión de Vergie Winter.

FLORENCIA: Espionaje. Esposas coquetas.

LARA: Dejada en prenda. Cuesta abajo.

MODERNO: Dejada en prenda. Suena el clarín.

UNIVERSAL: Kid Simpatía. Abnegación.

WILSON: Todos los hombres son enemigos. La Cruz y la Espada.

INGLATERRA: Todos los hombres son enemigos. La Cruz y la Espada.

BELGICA: Malas compañías. Lo que no puede comprarse.

VIOLETA: El enemigo público. Gloria y hambre.

CUBA: Yo, tú y ella. Boliche.

ROJO: Sin el rugir del cañón. Lo que los dioses destruyen.

VIVES: El mujeriego. Veinte millones de enamoradas.

APOLO: Divina. Linda.

MAXIM: Una noche de amor. Sombras del presidio.

MUSICA Y MUSICOS

GRAN TRIUNFO DE RUTH DRAPER

Estaba previsto. La presentación de Ruth Draper culminó en uno de los más grandes éxitos que pensarse puedan. Hacía mucho tiempo que en la Habana no se presenciaba un espectáculo que aunara el sumum de arte, de elegancia y fineza, sugestividad y atracción como el que Ruth Draper ofreció anoche en «Campoamor» al público habanero.

En estas breves líneas sólo queremos dejar constancia de la magnitud de su triunfo, alcanzado en buena lid por la excelencia de su arte único que revela la excepcional genialidad de esta gran artista.

Triunfo que también se anota en su primer ventura como empresa, «Talía, Teatro de Arte», de quien, en lo sucesivo, bien puede confiar en la calidad de los artistas o espectáculos que presente, el entusiasta y culto público de nuestra capital.

N. B.

MARIA DEL CARMEN VINENT

Se le brinda un concierto homenaje a esta admirada soprano cubana el próximo domingo en el «Principal de la Comedia».

Comenzará a las 10 de la mañana, prometiendo ser un éxito para la artista y sus colaboradores.

El programa en su totalidad damos a conocerlo a continuación.

Primera parte:

1—a), «Villanella», Sibella; b), «Tarantella», Rossini; c), «Sonámbula» (andante del Rondo), de Bellini; d), «Amleto» (año 1865) (Salida de Ofelia), de Faccio, por la soprano María del Carmen Vinent.

2—«Gran Scherzo en si bemol», de Chopin. Sólo de piano por el profesor Carlos Fernández Vilá.

3—a), «Manón» («In quelle trine morbide»), de Puccini; b), «Madame Butterfly» («Un bel di vedremo»), de Puccini, por la soprano María del Carmen Vinent.

4—«Las campanas», de Edgar Poe; Recitación por Ricardo Obeso.

5—«Tosca» («Vissi d'Arte), de Puccini. Soprano Hilda Guerra.

6—«Rapsodia Húngara» número 2, de Liszt. Sólo de piano por el profesor Carlos Fernández Vilá.

7—a), «La Boheme» (Mi chiamano Mimi»), de Puccini; b), «Don Pascuale» (Cavatina), de Donizetti, por la soprano María del Carmen Vinent.

Segunda parte:

1—El entremés de Pablo Porcellat: «De Pesca», por Mercedita Díaz y Mario Barral, del cuadro escénico del Círculo de Bellas Artes, dirigido por el profesor Pedro Boquet de Requesens.

2—a), Canciones de A. Tariche, acompañadas por su autor; b), «Bésame loca», de Ernestina Lecuona; c), «Ofrenda», de Carmelina Delfín, por la soprano Hilda Guerra.

3—a), «Mercé», danza para piano, dedicada a la novela del mismo nombre del ilustre novelista Soloni; b), Gavota «Coqueta», para piano. Ambas obras serán ejecutadas por su autor, profesor Carlos Fernández Vilá.

6—Canciones populares cubanas, españolas, mexicanas, colombianas, venezolanas y americanas, por la soprano María del Carmen Vinent.

Los números de canto serán acompañados al piano por el profesor Carlos Fernández Vilá.

Estado del Tiempo

Nota del mediodía del jueves:

Continúan las altas presiones desde Cuba hacia el Norte, sobre el Atlántico y extremo Este de los Estados Unidos, exceptuando débil depresión cerca del Cabo Hateras. Desde la mitad occidental del Golfo de Méjico hacia el Norte, hay bajas presiones, existiendo un sistema de varios centros que dominan el resto de los Estados Unidos, exceptuando los Estados del Pacífico.

Pronóstico para hoy, viernes: Buen tiempo, sin gran cambio de temperatuas, vientos del Nordeste al Sur, alcanzando fuerza de brisote.—Observatorio Nacional.

NACIONAL: EXITO DE «CRIMEN SIN PASION»

Desde las 3 y 30 hasta las 11 y 30, exhibirá el «Nacional» hoy, con un grupo de selectas variedades, «Crimen sin Pasión», por Claude Rains y Margo, la película que la crítica ha elogiado sin reservas como una producción excepcional. Precios: 40 centavos hasta las 6 y 30; 50 centavos después; niños 20 centavos.

Activamente se prepara el estreno de «El Chico Millonario». Será el sábado próximo, con una organización extraordinaria. Comenzarán las exhibiciones a la una de la tarde y terminarán a las 2 de la madrugada. La luneta valdrá 40 centavos hasta las 7 y media de la noche; después, 60 centavos. La tanda aristocrática de media noche —comenzará a las doce en punto— dedicada a las familias habaneras promete ser un acontecimiento social. El vestíbulo del teatro será adornado bellamente por el jardín «Padial». Se exhibirá con esta superproducción, el cartón de Mickey Mouse titulado: «Mickey y los Liliputienses». (Los pases han sido cancelados para todas las exhibiciones. En lo adelante, no tendrán validez los sábados y domingos de cada semana). La «première» de «Kid Millions». («El Chico Millonario») ha de ser la glorificación de Eddie Cantor, el emperador de la risa, su ilustre intérprete.

La gerencia de los helados «Guarina», en generoso gesto, obsequiará a los 400 niños que primeramente vengan a admirar a Eddie Cantor el domingo, en la matinée, con bocaditos helados de tan acreditada marca.

Febrero 23: «Continental», por Fred Astaire y Ginger Rogers.

GACETILLAS

RIVIERA: «MADAME DUBARRY»

Hoy en las tandas elegantes de 5:15 y 8:45 se estrena la gran producción de la Warner interpretada por Dolores del Río y Verree Teasdale que se titula: «Madame du Barry», revista, cartón y variedad en colores que se titula: «Así Gusta Trabajar». A las 4:15 y 8:15 estreno de la interesante producción interpretada por Neil Hamilton que se titula: «Casada sin Intención».

Martes 19: estreno de la gran producción de la Metro interpretada por Jimmy Durante y Charles Butterworth que se titula: «Caravana de Belleza».

Jueves 21: «El Terror Vuelve» por Lyle Talbot.

Pronto: «Sombras del Pasado» y «La familia Barrett».

FAUSTO: «AHORA Y SIEMPRE»

Triunfa en Fausto» la película de Shirley Temple titulada: «Ahora y Siempre». Hoy cubre los turnos de las 3 :30, 6 de la tarde y 10 p. m. En ella, colaborando con la niña divina, realizan una magistral labor Gary Cooper y Carole Lombard.

La otra parte de este programa extraordinario la compone «Voluntad Esclava», estreno en Cuba, por John Hollyday. Se trata de un «film» de verdadera significación artística. Va en matinée y a las 8:15.

Variedades: Noticiario Metrotone, «La Pobre Cenicienta» —cartón en colores, de Betty Boop y Mickey Mouse en «El Beneficio de los Huérnos».

Precios: 20 centavos hasta las 6 y 30; 30 centavos después; niños 15 centavos.

IMPORTANTISIMO:—En todas las tandas serán obsequiados los menores de 10 años con fotografías de Shirley Temple, de 8 x 10, con brillo.

NEPTUNO: «LA ISLA DEL TESORO»

«Neptuno» ha consagrado el día de hoy a honrar a Wallace Beery, el formidable actor de carácter. A tal objeto, ha escogido para formar su programa las dos mejores películas del intérprete de «El Campeón». De este modo ofrecerá:

En los turnos de las 2:30, 5:30 y 9:30: «La Isla del Tesoro», basada en la novela de Charles Dickens y en la que tiene por colaborador a Jackie Cooper, el genial chiquillo.

En la matinée y a las 8:15: «Viva Villa», una interpretación estupenda del gran caudillo mejicano.

Las variedades son: «Noticiero» y un cartón.

Precios: 20 centavos mayores y 10 centavos niños, luneta y preferencia, a todas horas.

Mañana: «Una noche de Amor».

AUDITORIUM: «LA PATA DEL GATO»

El majestuoso coliseo de Calzada y D, Vedado, teléfono F-4455, presenta hoy un programa interesante.

En tandas de 4:00 y 8:30, exhibe la super-joya «El diablo se enamora» por Loretta Young y Víctor Jory. En las tandas elegantes de 5:15 y 9:45, una Revista, el cartón «El Lobo de Marras» y últimas exhibiciones de la gran película «La Pata del Gato», la mejor creación del popular actor Harold Lloyd.

Mañana: En tandas de 4:00 y 8:30 «Música sobre las olas» por Bing Crosby. En tandas de 5:15 y 9:45, estreno de la maravillosa película: «Ahora y Siempre» por la niña prodigio Shirley Temple con Gary Cooper y Carole Lombard.

TRIANON: «ENCADENADA»

En la tanda de las 4: Robert Young y Madge Evans en «Sucedió en París», revista Paramount, muñequitos y la gran cinta de la Metro, por Joan Crawford y Clark Gable, titulada: «Encadenada».

A las 8:30: «Sucedió en París».

En la de 9:45: revista Paramount, muñequitos y la faliosa cinta Metro, «Encadenada».

Mañana: «Así ama la mujer», por Joan Crawford y Franchot Tone, y «Encadenada» por Joan Crawford y Clark Gable.

Para el domingo se anuncia el estreno de la cinta del sin rival Harold Lloyd, «La Pata del Gato».

PAYRET: «DOÑA FRANCISQUITA»

Desde el escenario de «Payret» donde tantas veces fué representada teatralmente «Doña Francisquita» con éxitos inolvidables, triunfa ahora en la pantalla gigante la película adaptada de la misma obra cuya música cautiva y entusiasma «Doña Francisquita» fué la obra que dió al Maestro Vives la fama y la inspiración y canto al Madrid Romántico.

Hoy se exhibe por última vez con «La señora no se opone» de Leslie Howard. Además revista y el gracioso cartón «Kaleidoscópico».

Precios: 20 centavos luneta, butaca y asiento de palco. Los mayores hasta las 6 y media y 30 centavos después. Niños 15 centavos.

Tertulia y Paraíso 10 centavos.

Mañana: «Grandes Ilusiones» del inmortal Charles Dikens.

REGINA: «UNA NOCHE DE AMOR»

Hoy por última vez se exhibe la monumental película de Música Selecta «Una Noche de Amor» de la gran cantante y artista Grace Moore y Tulio Carminatti, Mona Barie y Lyle Talbot. Ha sido unos completos llenos en sus otras exhibiciones y lo será de nuevo hoy, así es que deben acudir a verla temprano para que puedan encontrar asientos. Se completa el programa con «La Mujer de mi Marido» película de Elisa Landi. Se completa el programa con «De Pura Sangre». Alfombra y un gracioso cartón y la revista Fox Semana.

Precios: 15 centavos mayores hasta las 6:30 y 20 después.

Mañana. Dos estrenos: «La Farsa del Honor» de Frances Dee y «Linda» de Sidney Fox.

Domingo: Matinée a la una y media con un regio programa.

ALHAMBRA: «LA TRIUNFADORA DEL CARNAVAL»

Colosal estreno hoy en «Alhambra», «La Triunfadora del Carnaval», libro original del maestro de autores Federico Villoch, que irá en la primera parte del monumental programa que le ofrece el teatro «Alhambra» a sus favorecedores, en la segunda parte «Como la soñó Martí» de Meluzá Otero, una revista de actualidad política en la cual se destacan el formidable trío de caras duras Triana, Arredondo y Bringuier, al final de cada parte Isabelita España nos deleitará con nuevos bailes de su extenso repertorio y la escultural mujer, llamada «La Dama Misteriosa», nos deleitará con su exquisito arte. El precio para esta gran velada es de 30 centavos la luneta y 10 la tertulia toda la noche.

No deje de ver a «La Dama Misteriosa», verá algo sorprendente.

PRADO: «MADAME DUBARRY»

Con enorme éxito estrenó ayer el Teatro «Prado», de Prado y Trocadero la lujosa producción Warner, presentada con gran fastuosidad, titulada «Madama Dubarry», la novela de la vida de una mujer que subió desde el arroyo hasta el trono de un rey..... y que descendió hasta el abismo en el breve espacio de su juventud accidentada y tempestuosa. Dolores del Río aparece más fascinadora que nunca, secundándola Reginald Owen, Victor Jory, Verre Teasdale, Anita Louise y las famosas bailarinas Albertina Rash. Se exhibe hoy nuevamente en los turnos de 3 3y 30, 5 y 30 y 9 y 30.

«El dilema de una mujer», magnífica producción por la bella Kay Francis y el gran actor Warren William, se exhibirá a las 2 y 15, 5.00 y 8 y 30, completándose el programa con la preciosa comedia «Esta noche no Josefina» y un cartón musical.

RIALTO: «UNA NOCHE DE AMOR»

Hoy empieza la función con la Revista Fox Semanal, una Alfombra, «De Pura Sangre» un bonito cartón, y por última vez la exhibición de la colosal producción «Una noche de amor» que ha gustado mucho y que por ser hoy su último día, Ud. no debe dejar de venir a verla, son sus artistas Grace Moore, Tulio Carminatti, Mona Barrie y Lyle Talbet. Además se exhibe «La mujer de mi marido» de Elisa Landi.

Los precios como siempre, de 20 centavos luneta y preferencia.

Manana: Matinée con «La farsa del honor», «Linda»», «Rascando el violín», cartón; «El Conde», comedia, y una Revista Fox.

Martes: «El payaso del circo» y «El último beso» de James Gagney.

VERDUN: «LA VENGANZA DE DRUMMOND»

A petición de numerosas familias vuelve a la pantalla la película más grande que ha llegado a Cuba como de costumbre en los turnos preferentes se pondrá «La Venganza de Drumond», por el coloso de la pantalla Ronald Colma; y Loreta Young en segundo turno la divertida comedia de Jimmy Durante y Lupe Vélez que lleva por título «El Paluchero», revistas, cartones y comedias, los precios como de costumbre, matinee y tanda 5 centavos por la noche mayores 10 centavos, niños 5 centavos. Mañana «La Isla del Tesoro» y «El Estigma Libertador».

OLIMPIC: «ESPIONAJE»

Hoy está asegurado un lleno en el gran «Olimpic» de Avenida Wilson y B, en el Vedado, con el estreno de esta exquisita y regia película. Hasta las 6 y 30 mayores 15 centavos y después 20, niños a todas horas horas y tertulia 10 centavos. En tandas de 6 y 30 y 8 y 30 soberbia joya «La llama revivida», de William Powell y Edna Best. Sensacional y grandiosa producción de mucho misterio «Espionaje» de Kay Francis y Leslie Howard. En todas las tandas Comedias y Variedad. Mañana, «A falta de pruebas» y «A tu salud».

MENDEZ: «EL ANGEL DEL ARROYO»

Dos portentosas y valiosas películas desfilarán hoy por la pantalla de este magnífico cine de Santa Catalina y Juan Delgado, en Santos Suárez, teléfono I-7325. Da comienzo con divertida Comedia y Variedades. Exquisita y muy interesante producción «Dama por un día» de Warren William. Soberbia super joya «El ángel del arroyo», de Carole Lombard. Mañana, «Casino del Mar» y «Cleopatra». Domingo, «El Angel de los Muelles», Comedias, Cartón y Variedad.

LIRA: «RENOVEMOS EL AMOR»

El activo y competente Empresario de este gran cine «Lira» señor Gonzalez, viene obteniendo resonantes exitos en la selección de los programas, motivo por el cual la espaciosa y confortable sala de este espectáculo se ve a diario llena de público. Para hoy ha combinado dos extraordinarias películas. Función corrida desde las dos de la tarde y noche 8 y 15 con Comedia y Variedades. Valiosísima y bella super joya «Renovemos el amor» de Clive Broock. Sensacional super producción «La Pasión de Vierge Winters» de John Boles. Domingo, «Seamos Salvajes».

FLORENCIA: «ESPIONAJE»

Como era de esperarse, fué un éxito grande el de ayer, el estreno en este magnífico cine «Florencia», de San Lázaro y San Francisco, de esta colosal producción que ha llenado todos los teatros, cinta que vuelve a ser exhibida en sus tandas de 2 a 11 a precios de costumbre. Dará comienzo con Comedia y Revista. Suntuosa producción «Esposas coquetas», de Baby Dawis. Regia y maravillosa joya «Espionaje», muy sensacional, de Kay Francis. Mañana, «La Fiesta de Hollywood» y «Así Ama la Mujer».

LARA: «DEJADA EN PRENDA» Y «CUESTA ABAJO»

He ahí dos soberbias y valiosas joyas que serán exhibidas hoy en el céntrico y simpático «Lara» de Prado y Virtudes. Función corrida desde las dos a las once con comedia y variedad. Maravillosa super joya «Cuesta Abajo», de Carlos Gardel y Mona Maris Magistral Producción «Dejada en Prenda», por la genial y encantadora Shirley Temple, la diminuta estrella de 5 años que hace una labor extraordinaria. Mañana, «Una Noche de Amor», la cinta cumbre de la temporada y «La Mujer de mi Marido».

MODERNO: «DEJADA EN PRENDA»

La empresa de este popular teatro «Moderno», ha organizado una tanda especial dedicada a los niños que pagarán solamente 5 centavos con un programa de lo más sugestivo. «Dejada en Prenda», de Shirley Temple, Adolphe Menjou; «Suena el Clarín», de George Raft, Frances Drake; la interesante variedad «La Atracción del Agua»; el cartón «El Año 5,200» y un «Paramount News». Hasta las 6:30, niños 5 centavos; mayores 10 centavos; desu;s, niños 10 centavos mayores 15 centavos. Mañana, «Espionaje», de Kay Francis, Leslie Howard; y «No Queremos otro Padre» de Doris Kenyon y Adolphe Menjou.

UNIVERSAL: «KID SIMPATIA»

El siempre concurrido y cómodo «Universal», equipado con el más grandioso sonido la mejor proyección y temperatura, ofrece hoy en función de 1 a 6 y de 6:30 a 11 un suntuoso y bello programa. Comienza con dos graciosas comedias y variedad. Regia y sublime super joya «Kid Simpatía», de Pat O-Brien. El super drama especial de argumento muy valioso «Abnegación». Mañana, «Renovemos el Amor» y «Volando Hacia Río Janeiro». Domingo. «Linda» y «El Gran Jasper» o «El Mundo es Mío.»

WILSON: «TODOS LOS HOMBRES SON ENEMIGOS»

Belascoaín y San Rafael, U-5863; 10 centavos de 1:30 a 6:30 y 15 centavos después; niños 10 centavos a todas horas.

Hoy, tarde y noche, revista el cartón «Los Grandes Bomberos» y las superproducciones «Todos los Hombres son Enemigos», regia super joya por Helen Twelvetrees y Hugh Williams; y «La Cruz y la Espada» atracción suprema en español, por José Mojica, Mona Maris y Anita Campillo.

A las 5 p.m. «Todos los Hombres son Enemigos» y «La Cruz y la Espada».

Mañana, «Seamos Salvajes» por Claudette Colbert y «Donde Menos se Piensa», por William C. Field. Domingo, «Espionaje», por Kay Francis y «Su último Beso», por James Cagney y Joan Blondell.

INGLATERRA: «TODOS LOS HOMBRES SON ENEMIGOS»

San Rafael y Consulado, M-5527. 10 centavos de 1:30 a 6:30 y 15 centavos después; niños 10 centavos a todas horas.

Hoy, tarde y noche, revista y el cartón «El Cumpleaños de Betty» y las super Producciones «Todos los Hombres son Enemigos, magistral atracción por Helen Twelvetrees y Hugh Williams y «La Cruz y la Espada», magistral joya en español, por José Mojica, Mona Maris y Anita Campillo.

A las 5 p.m. «Todos los hombres son Enemigos» y «La Cruz y la Espada», magistral joya en Español, por José Mojica. Mañana «Seamos Salvajes», por Claudette Colbert y «Donde Menos se Piensa» por William C. Field.

Domigo «Espionaje» por Kay Francis y «Su Ultimo Beso», por James Cagney y Joan Blondell.

BELGICA Y VIOLETA: DOS GRANDES CINTAS

En el «Bélgica», que cuenta con el mejor sonido y la mas clara proyección y confort se exhiben hoy dos exquisitas películas de argumento interesante. En tanda y noche, comedia y variedad. Suntuosa y bella joya «Lo que no Puede Comprarse», de M. Roboen. Valiosísima producción «Malas Compañías», de Franchot Tone. Mañana «El Diablo se Enamora» y «Párese y Aplauda».

En el Violeta, se ha combinado para hoy, en tanda y noche, un magistral y bello programa con dos grandes películas comenzando con preciosa comedia y variedad. Soberbia super producción «El Enemigo Público», de James Cagney. Regia y monumental atracción suprema «Gloria y Hambre», de Richard Barthelmess. Mañana, «Paso en Broadway» y «La Ciudad de Cartón», en español.

CUBA Y ROJO: GRANDIOSO PROGRAMA

En el «Cuba», de Suárez y Corrales, con su nuevo y valioso equipo sonoro y la mejor proyección, ha seleccionado para hoy, a las 5 y 8:15, un estupendo programa, comenzando con revista y cartón. Magistral joya «Yo, Tú y Ella», de Catalina Bárcena «El Vagón de la Muerte» y «La Isla del Tesoro».

En el «Rojo», de Monte y Antón Recio, con los adelantos más modernos, la mejor temperatura, comenzando, cuenta para hoy en tanda y noche con dos bellas y valiosas películas, comenzando con comedia y variedad. Magistral producción por un reparto especial juvenil, «Sin el Rugir del Cañón». Interesantísima super joya, «Lo que los Dioses Destruyen», de Robert Young. Mañana: «La Mujer que he Creado» y «La Isla del Tesoro».

M.E.C.D. 2016

Inspección a las carreteras de la provincia

El Acueducto de Gibara será ampliado. Numerosas rutas se encuentran en reconstrucción

Acompañado del ingeniero Jefe del Distrito provincial de la Habana, señor Luis Martínez Sáenz, y del ingeniero Lorenzen, su Secretario particular, recorrió ayer el señor Ruiz Williams, las carreteras de la provincia de la Habana, para conocer el estado de las obras en ejecución en alguna de éstas y las necesidades en general de todas las vías de comunicación con la capital.

UN CREDITO PARA EL PUENTE MIRAMAR

Por las gestiones del Sub Secretario de Obras Públicas señor Francisco Díaz, se ha conseguido un crédito de $6,735.64, para las obras de reparación del puente Miramar, en el Vedado.

COMISION DE VECINOS

Una comisión de vecinos de los repartos Naranjito y Pinos, presidida por el señor Apolinar Alfonso, visitó al Sub Secretario de Obras Públicas, en gestión de las obras de reparación de la carretera que une esos repartos, hasta Vento, y por la Calzada de Bejucal.

PLIEGOS APROBADOS

Han sido aprobados los pliegos correspondientes, para la subasta de las obras de reparación de la carretera de Marianao a Jaimanitas, en una extensión de cuatro kilómetros.

OBRAS TERMINADAS

El Jefe del Distrito de Matanzas, informó de la terminación de las obras de reparación del puente Canuto García; y las de la carretera de Limonar a Ponce.

Se autorizó a dicha Jefatura, para que el sobrante del crédito concedido para esta obra se aplique a la reparación de un tramo de 50 metros lineales, en la carretera de Matanzas a los Arabos.

COMIENZO DE OBRAS

Informó el Jefe del Distrito de Oriente, del comienzo de los trabajos en la carretera de Horquea del Horno a Guisa.

También se recibieron informes del ingeniero Jefe de la provincia de Pinar del Río, de haber comenzado las obras de reparación de la carretera de Pinar del Río a Viñales. Ha sido autorizado dicho Jefe para que proceda a redactar el proyecto de las obras necesarias para terminar la reparación en los kilómetros ya comenzados a reparar de la carretera de Consolación a San Vicente.

EL ACUEDUCTO DE GIBARA

El Jefe del Negociado de Ingeniería Municipal ingeniero Tapia, informó de la terminación de las obras de reparación del Acueducto de Gibara, mejorándose la distribución de abastecimiento, con la construcción de un tanque y la instalación de una tubería nueva a la parte alta de la ciudad, que carecía del preciado líquido.

LAS ACTIVIDADES DE OBRAS PUBLICAS EN LA PROVINCIA DE SANTA CLARA

Por el ingeniero Ramos, Jefe del Distrito provincial de Santa Clara, se ha reunido un amplio informe de las obras que se ejecutan en dicha provincia, siendo las principales en el ramo de carreteras, las que se llevan a cabo en las de Sagua la Grande a Rancho Veloz; de Santa Clara a Caibarién; de Placetas a Remedios; de Ranchuelo a la Esperanza; reparación y conservación de la carretera Central.

En el ramo de puentes: en distintas carreteras, «Felipe Pazos», «Alberrán», «Sagua la Chica», «José M. Gómez», Guabina», «Manacas», «Camas Bravas», y «Cañada Honda».

Se reparan algunas calles en Caibarién, Sagua la Grande, Sancti Spíritus, y la caseta de los Prácticos e Inspectores de Aduana en el puerto de Caibarién, que había sido destruida por el ciclón.

RESTAURANT
CENTRAL
Frente al HOTEL PLAZA

Han sido abiertos nuevamente los famosos reservados para familias

PRECIOS MODICOS
ATENCION ESMERADA

ENTRADAS POR VIRTUDES Y POR ZULUETA

ESPERAMOS SU VISITA

Costará $3.000 a la República el "tren aéreo"

Comunicaciones emitirá en ese caso 35,000 selos de a veinte centavos cada uno

El Secretario de Comunicaciones ha recibido un proyecto qte le han presentado los aviadores americanos mister Dupont y mister Homeara, para inaugurar el primer tren internacional aéreo entre Miami y la Habana y viceversa. Consiste este nuevo sistema de transporte en un convoy integrado por un aeroplano que arrastra a otros dos que carecen de motores.

Para cubrir esos gastos y satisfacer los deseos de los aviadores, el Departamento de Comunicaciones deberá dar 3.000 pesos a dichos pilotos. En ese caso emitirá una serie especial de sellos aéreos hasta 35.000 con un valor nominal de 20 centavos a fin de resarcirse de esos gastos.

Se proponen los aviadores aterrizar frente al Capitolio llevando de pasajero al Secretario de Comunicaciones, doctor Pelayo Cuervo y a otros invitados.

EL ESCALAFON

De acuerdo con el escalafón aprobado por el Consejo de Secretarios, la Secretaría de Comunicaciones ha iniciado los trabajos en el Negociado de Personal, asesorado con los 18 delegados de cada Negociado de la Secretaría, para cumplimentarlo. A los que ocupan plazas técnicas y no poseen título se les dará un plazo prudencial para que puedan proveerse de él. El trabajo durará diez días y ya terminado se dará a conocer por medio del Boletín de la Secretaría y de la prensa periódica.

DINERO PARA CAMIONES

El Secretario de Comunicaciones gestionará ante el Consejo de Secretarios la autorización de un crédito por 10.000 pesos para comprar seis camiones para dedicarlos al transporte de correspondencia.

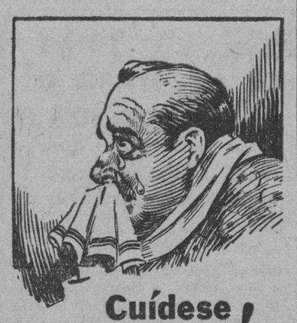

Cuídese Amigo!

No se exponga al peligro del resfriado que puede pasar a catarro del pecho y de allí a la temible pulmonía y otras complicaciones bronquio-pectorales.

Al primer estornudo, aplíquese Gotas PENETRO en la nariz y ataje el resfriado. Las Gotas PENETRO contienen Efedrina y otros ingredientes eficaces para aliviar las inflamadas membranas y evitar la congestión nasal.

OJO—Guarde las cubiertas vacías de PENETRO y de las Creaciones de Belleza BLANCO Y NEGRO si desea participar en los premios de $1200.00 ORO que Plough ofrece este año SIN CONCURSO. Para más detalles, infórmese en las farmacias o diríjase a Plough, Box 377, Memphis, Tenn., U. S. A.

La exposición nacional de pintura empieza mañana. Hoy es el «vernisagge»

Señalada para mañana sábado, a las 9 de la noche, la inauguración de la Exposición Nacional de Pintura y Escultura —en cuya faena tanto ha laborado la Dirección de Cultura de la Secretaría de Educación— en la tarde de hoy, a las 3 y media, tendrá efecto en el local del Colegio de Arquitectos, Calzada de Infanta esquina a 25, el «vernisagge» de dicha Exposición.

La Sección de Pintura y Escultura de la mencionada Dirección, invita por este medio, a todos los artistas concursantes, así como a los periodistas, en virtud de no haberse hecho invitaciones oficiales para dicho acto.

SORPRENDENTE!!

Caonao, Cienfuegos Junio 8/1920.

SR. DR. ARTURO C. BOSQUE.
Habana.

Muy señor mío:

Con gusto complazco a varios amigos míos que quieren por mi conducto hacerle saber su agradecimiento por la curación obtenida con su precioso preparado "PEPSINA Y RUIBARBO BOSQUE", después de haber probado con varios preparados que dicen curan el estómago sin haber obtenido resultado alguno.

Yo siempre tengo un buen surtido de su producto, pues cada día se vende más.

Mande como guste a su seguro servidor,

Rafael León Jiménez.

Los curados con la "Pepsina y Ruibarbo Bosque" son los siguientes: Alejandro Ojeda, Paulino Pérez, Agustín Crespo, Próspero Bermúdez, Cándido Díaz.

NO HAY
ALMORRANAS
POR ANTIGUAS Y REBELDES QUE SEAN QUE NO SE CUREN EN POCOS DIAS POR EL TRATAMIENTO MIXTO
GOTAS **ESCULEOL**
Y BALSAMO **SUELTA**
ALIVIO INMEDIATO
EXITO SEGURO, AUN CUANDO HAYAN FRACASADO LAS DEMAS MEDICACIONES
M. DELALANDE, 37, Av. Marceau, PARIS

Crónica Habanera

(Continuación de la Pág. CINCO)

LA GRAN BODA DE ANOCHE

BICHY MARTINEZ

Ante una extensa y muy selecta representación del gran mundo habanero, contrajeron matrimonio ayer noche, la bellísima y distinguida señorita Bichy Martínez y García y el joven y conocido doctor Francisco Argüelles y Muñiz.

Ceremonia de simpatías, que dejó unidos en matrimonio a dos miembros de prestigiosas familias, muy relacionadas en nuestra sociedad.

De gran belleza el decorado de San Juan de Letrán, la aristocrática iglesia, donde se celebró el acto.

Estuvo encomendado a «El Clavel», el renombrado jardín de los hermanos Armand, en Marianao, cuyos floristas exquisitos dieron nuevas pruebas de su arte y gusto.

El altar, resplandeciente de luz, aparecía rodeado todo de grandes palmas arecas, destacándose en su frente un tapiz de pétalos.

La senda, ¡linda senda de flores!, estaba trazada por la doble alfombra de verde, bordeada por amplios canteros donde florecían dalias, crisantemos, easters lillies...

La señorita Martínez aparecía encantadora bajo las galas nupciales.

Al recorrer la nave central, a su paso hacia el altar, no se oían más que frases de elogio, por parte de la concurrencia.

Su toilette era el modelo «Un reve», de Lucién Lelong, en crepé «sole», con velo de tul ilusión y coiffure de azahares y gardenias.

Modelo precioso, confeccionado por Bernabeu, en su renombrado attelier del Paseo del Prado.

Llevaba en sus manos lindos «easters lillies» recogidos sencillamente en forma muy original; ramo que obedecía a uno de los últimos diseños de los hermanos Armand.

La gentilísima dama Flora Muñiz de Argüelles, madre del novio, fué la madrina de la ceremonia.

Y el padrino, el ingeniero Rolando Martínez y Rengifo, tío de la novia.

Testigos:

Por ella, los doctores Alfredo Lombard y Octavio Mañalich, y los señores Francisco D. Argüelles, Alvaro Ledón, José Carballal y Mr. W. M. Daniels.

Por él, los señores Septimio Sardiña, Juan Antonio Argüelles, Erasmo Hurtado de Mendoza, Carlos Alvarez Jr., y Juan Argüelles Rodríguez y el doctor Ernesto Juan Castro.

Precursora de la religiosa, fué la boda civil.

En dicho acto testificaron por la novia, el doctor Aníbal Recio y el señor Ramón Juliá; y por el novio, el doctor José Muñiz y el señor Luis de Armas.

CASINO NACIONAL

Muy favorecido se vió en la noche de ayer, jueves de moda, el Casino Nacional.

Nuestra sociedad más distinguida, así como destacados elementos de la colonia norteamericana y del turismo, se congregaron en nuestro primer centro de recreo, disfrutando de una noche llena de alegría.

Reina gran entusiasmo para el baile de mañana.

Gran baile de trajes, que ha de constituir uno de los más señalados acontecimientos sociales de la temporada del carnaval.

De su organización se ha ocupado con ahinco y entusiasmo el manager social, señor Fausto Campuzano.

El adorno del salón, bello y elegante, llamará poderosamente la atención de los concurrentes, por su originalidad, por su magnificencia.

Aparecerá tapizado, con toda clase de atributos carnavalescos, que le darán un maravilloso aspecto.

Nuevos números actuarán en el show.

Ivonne Nova viene ensayando un baile de gran atracción; la conocida bailarina española Elia de Granados, lucirá su rica colección de mantones; la maravillosa pareja de rumba, Estela y René, se hará aplaudir en ese típico baile.

Además, se presentará por primera vez, Sofía Hernández, cantante de voz bellísima.

Tendrán a su cargo el programa bailable la orquesta tan celebrada de los hermanos Castro, y el magnífico septeto «Voz de Oro».

Se sabe ya de numerosas damas y caballeros que asistirán luciendo vistosos disfraces.

Habrá cuatro premios, dos donados por el general Matías Betancourt, uno por nuestro compañero Miguel Angel Quevedo, director de la revista «Bohemia», y uno por el señor Manolo Doria, de Dubic.

Se adjudicarán los valiosos regalos al traje más bonito y al más lindo mantón, designados por un jurado.

Será una fiesta grandiosa.

EN EL MIRAMAR

En el simpático Miramar Yacht Club, tendrá efecto mañana, sábado, a las cinco de la tarde, el acto de la entrega de los premios a los triunfadores en las regatas Miramar, de «star class», correspondiente al año 1934.

Para el mismo, recibimos atenta invitación del comité náutico del Miramar, que suscribe el joven Guido Descamps.

EL DOCTOR VALENTIN PEREZ DEL CASTILLO

Se encuentra de nuevo al frente de su gabinete de Habana 86, edificio «Ajuria», departamento 201, el doctor Vicente Pérez del Castillo, conocido odontólogo.

El motivo que temporalmente ha tenido alejado de su trabajo profesional al doctor Pérez del Castillo, fué el cumplimiento de reposo que, por indicación médica, se vió obligado a guardar.

COLUMBUS YACHT CLUB

Grandes preparativos se hacen en el Columbus Yacht Club, la sociedad deportista del río Almendares, para un baile de trajes que se celebrará la noche de mañana.

Este baile se verá lleno de animación y alegría.

Los salones, los jardines y las terrazas del Columbus serán iluminados y adornados bellamente.

Tocará la orquesta Ruddy y un son.

Es requisito indispensable, en los caballeros, disfraz o smoking, y en las damas traje de disfraz.

PETICION DE MANO

Loló Caiña y Galán, bella y gentil señorita, ha sido pedida en matrimonio para el doctor Florencio Medina y Fernández.

Los padres del novio, señor Florencio Medina y señora Pancracia Fernández, hicieron la petición a la madre de la novia, la señora María Galán viuda de Caiña.

Nuestra felicitación.

(Continúa en la página NUEVE)

POR BIEN COLOCADO QUE ESTE UN CUADRO VIEJO Y FEO YA NO ESTA EN SU LUGAR!!.
Cámbielo ahora que es tan fácil hacerlo.
PRECIOS REBAJADISIMOS este mes.
"EL ARTE", GALIANO 118
Hágase UN BUEN RETRATO en Nuestro Estudio Fotográfico

Elvira Mora se defiende de un ataque escolar

Explica cómo le quitaron la plaza que tenía sin que le formaran el expediente

Habana, Febrero 11 de 1935.

Señores Miembros de la Junta de Educación de Regla.

Señores:

Habiéndome enterado de que, en ese Distrito Escolar, elementos interesados en la plaza que habría de otorgárseme han llevado hasta por escrito a esa junta, especies calumniosas para impedir que sus miembros actúen con la debida justicia aceptando la propuesta del inspector, necesito hacer las siguientes declaraciones:

Cuando el profesorado de la Escuela Normal de Kindergarten, excepto la que suscribe, fué cesanteado arbitrariamente (no expulsado), se hizo necesario anular antes, la ley de inamovilidad que lo amparaba.

Mi plaza, en cambio, me fué arrebatada cuarenta y cinco días antes, con infracción de la ley aludida; y pretextando el Subsecretario Dr. Larrondo, que yo no poseía patentes méritos revolucionarios. Este funcionario, festinadamente otorgó la plaza, antes de que fuera declarada vacante, como consta en los respectivos decretos insertos en la Gaceta.

¿Cómo habría de formárseme expediente, como propalan mis detractores, sin notificárseme mi supuesta falta y darme oportunidad para presentar mis descargos? ¿Por quién se llevó a cabo esa farsa de depuración, que sin verme ni oírme tratan de hacerme aparecer culpable y depurada?

Y, ¿no fué precisamente en el Machadato, lo que más indignó al pueblo cubano, el que el supuesto culpable fuese condenado o castigado sin ser escuchado y debidamente juzgado? Pues, éste ha sido mi caso. Por eso protesto enérgicamente de los ultrajes que en ese escrito aparecen, contrastando con mi siempre honrada y diáfana actuación.

En cuanto a no solidarizarnos con las siete señoritas del directorio; siendo sesenta el resto del alumnado quienes continuaron la asistencia a la escuela, fácilmente se colige, que el profesorado se vió obligado a continuar sus funciones, como ocurrió también en las Primarias Superiores, Escuela del Hogar, de Artes y Oficios, Nocturnas, Primarias, etc.

Estas señoritas pedían en una de sus bases, la renovación del claustro; y nosotros como correspondía tuvimos que sentir el principio de compañerismo entre profesores como ellas lo exigían entre sus compañeras las alumnas.

La multa que se les impuso a las señoritas del directorio cuando atacaron el domicilio de una profesora, eso es asunto de ellas y del señor de la casa, cuyo acto ni presencié ni tomé participación alguna, puesto que lo estimé un asunto particular.

Confío que estas legítimas aseveraciones y las pruebas que puedo aportar, sirvan para que los miembros de la Junta y el Profesorado y Alumnado de la Escuela Superior de esa localidad juzguen imparcialmente mi caso, aquilatando justicieramente mi honrada y acrisoladaactuación, dispensándome el favor de enviarme copia del citado escrito con los nombres de los firmantes para saber quiénes son mis detractores.

Muy atentamente,

Elvira MORA

Busto desarrollado y reconstituído con las saludables y reconstituyentes:
PILDORAS ORIENTALES
Solicite gratis hoy el folleto descriptivo, se lo enviamos bajo sobre sin membrete. Diríjase a P. ORIENTALES. Apartado 1244.—Habana.

†
E. P. D.
EL SEÑOR
JUAN SANTABALLA DOVALE
HA FALLECIDO
Después de recibir los Santos Sacramentos

Sus hijos, madre, hermanos, hijos políticos, primos y demás familiares, ruegan a sus amistades se sirvan acompañar el cadáver desde la Capilla de la Benéfica, mañana, sábado 16, a las nueve de la mañana, hasta la Necrópolis de Colón, por cuyo favor quedarán agradecidos.

Habana, 15 de Febrero de 1935.

Esther y Juan Antonio Santaballa Díaz; Rosario Dovale viuda de Santaballa; Mercedes (ausente), Amelia, Emilio, Emilia, José, Luisa, Armando, Elvira, Julio y Sara Santaballa Dovale; Domingo González; Vicente Gómez (ausente); Rosa Granado; Carmen Costa; Fernando Helguera; José y Julia Santaballa Valdés; Salustiano Salgueiro; Vicente Prieto Cao; doctor Rubén Arango.

(NO SE REPARTEN ESQUELAS)

POMPAS FUNEBRES
BERNARDO GARCIA
Zanja 75, esq. a Belascoaín. Telfs. U-7310, U-7650.

No importamos huevos, tasajo ni mantequilla

En el Consejo de Secretarios de hoy es posible que se trate de los problemas de Oriente

Estuvo ayer desde hora temprana en su despacho de la Secretaría el coronel Manuel Despaigne, despachando asuntos urgentes con el Subsecretario y el Jefe de la Dirección de Rentas. Más tarde, interrogado por los repórters sobre las obras urgentes a realizar en Santiago de Cuba, dijo que eso se tratará en un Consejo de Secretarios, posiblemente en el de hoy.

Nada quiso anticipar, aunque está en la mejor disposición para solucionar los principales problemas: alcantarillado, pavimentación y acueducto.

El Secretario de Obras Públicas visitó a su compañero el coronel Despaigne cambiando impresiones durante más de media hora sobre las obras más urgentes.

INSPECCION A FABRICAS

El Jefe de la Sección de Impuesto de 35 millones ha ordenado a un grupo de inspectores que visiten fábricas de tabacos y los locales conocidos por «chinchales», en esta capital, con objeto de conocer si se cumple con el requisito del impuesto.

EL TRANSPORTE DE LOS AZUCARES

El Director de Rentas e Impuestos señor Eugenio García, declaró ayer a los periodistas, con respecto al problema de transporte de azúcares en Oriente por camiones y los conduces correspondientes, que había sido autorizado el Administrador de la Zona Fiscal de Santiago de Cuba, para extender un conduce general por los cargamentos que salgan del ingenio, a reserva de que luego sean extendidos todos los parciales que sean necesarios.

Como han surgido algunas dificultades se ha designado un delegado de la Sección correspondiente para que personalmente actúe en los problemas que se presenten en el futuro.

Por último, dijo que se reunirá con la comisión que estudia la modificación del Reglamento del impuesto del azúcar de consumo, con el fin de ultimar la redacción de dicha modificación acordada ya en principio para someterlo a la consideración del Secretario de Hacienda.

IMPORTACIONES QUE HAN CESADO

El Jefe de la Sección de Estadística de la Secretaría de Hacienda, declaró ayer que durante el año 1934 no se han importado huevos, mantequilla ni tasajo, debido al aumento de producción nacional de dichos alimentos y la protección arancelaria que le brinda el Estado a los productores del país.

LA ZARZUELA
FLORES FLORES
Esta casa acaba de recibir el surtido mas bonito y más completo que puede fabricarse.
De Tisú plata y oro a 20 Cts.
De Terciopelo en todos colores a 15 y 20 Cts.
Hay preciosidades. También liquidamos muchas flores a precios baratísimos.
NEPTUNO y CAMPANARIO

F.C.D. 2016

SOCIEDADES ESPAÑOLAS

La nueva Comisión Ejecutiva del Centro Gallego se dispone a resolver todos los problemas

Acaba de celebrar sesión extraordinaria la Comisión Ejecutiva nombrada por la Asamblea de Apoderados en su reunión del domingo ltimo. El objeto de esta sesión fué exclusivamente para cambiar impresiones sobre los problemas que confronta la sociedad y trazar normas que conduzcan a su más pronta y satisfactoria resolución.

El acierto que ha presidido en la designación de personas, en relación con la índole y especialidad de cada cargo, hace concebir fundadas esperanzas de que la reconstrucción de la economía social, comenzada hace dos años y seguida con éxito creciente, habrá de tener feliz culminación al terminar el período porque dicha comisión Ejecutiva fué nombrada.

Es una sólida garantía de lo que pronosticamos, la inflexible política administrativa del señor Pérez Cabo, a la que están vinculados valiosos elementos del Ejecutivo que en la etapa anterior colaboraron eficientemente con él en evitación del naufragio que amenazaba a la Sociedad y cuyo peligro aún persiste.

A esos elementos hay que añadir otros nuevos, alguno de gran capacidad y prestigio como el Dr Secundino Baños, que siendo Presidente de Honor del Centro Gallego, vuelve por segunda vez a presidir la Sección de Inmuebles, tan necesitada de hombres capaces y conocedores de los negocios teatrales.

Ahora es preciso que todos los que de veras quieran a la Sociedad faciliten la labor de la Comisión Ejecutiva, pues sólo con el esfuerzo aunado puede llegarse, en tiempo relativamente corto, a la finalidad deseada :la salvación del Centro Gallego.

EL DOCTOR ASCANIO Y SU OBRA QUIRURGICA

Desde su ingreso en «La Purísima Concepción», de la Asociación de Dependientes del Comercio, el doctor Ramón Ascanio se ha venido revelando, para los socios de ésta, como lo que es: un excelente cirujano. Y en este tiempo es ya general el elogio de los trabajos que el notable médico realiza. Recientemente ha dado motivo para ello en el caso del jefe de enfermeros, señor Germán Rodríguez, intervenido por él.

Consistió la intervención (difícil a juicio de varios facultativos que la presenciaron) en la extirpación de un tumor de tres libras de peso, situado en el mesocolon, lo que obligó a un riesgoso trabajo en el interior del abdomen.

Sin embargo de la gravedad que el caso alcanzaba, el doctor Ascanio quitó los puntos a los cinco días y a los ocho pudo dar de alta al enfermo, quien, totalmente restablecido, y tras un proceso post-operatorio que tal parecía la evolución de una simple apendicitis, volvió a su cargo dedicándose con salud a sus labores habituales.

Todo esto se dice sencillamente. Lo arduo es que ello se produzca para contarlo rindiendo tributo a la verdad. Y en el presente caso la satisfacción de referirlo cuando se sabe que el estado del enfermo antes de la intervención era tristísimo, y que su dolencia hizo temer seriamente por su vida.

Al felicitar a la Asociación de Dependientes por contar entre sus médichos al cirujano brillante que nos ocupa, felicitamos también al señor Germán Rodríguez, jefe de enfermeros, por el éxito que ha coronado sus esfuerzos por curarse.

ACTOS PARA HOY

CENTRO ASTURIANO: Junta de las Secciones de Intereses Materiales, Asistencia Sanitaria y Propaganda, a las ocho y media de la noche en el palacio social.

CASINO ESPAÑOL: Sesión ordinaria de la Directiva a las ocho y media de la noche en sus propias salones de Prado y Animas.

NATURALES DEL CONCEJO DE ILLANO: Junta general de elecciones a las ocho y media de la noche en el Centro Asturiano.

NATURALES DEL CONCEJO DE NAVIA: Reunión de la Directiva por la noche, en el Centro Astur.

CENTRO CASTELLANO: Junta de la Sección de Recreo y Adorno, a las ocho y media de la noche, en Egido número 2, altos.

COLONIA LEONESA DE CUBA: Directiva a las ocho y media en los salones del Centro Castellano.

CLUB DEPORTIVO ASTURIAS: Ordinaria de Directiva a las ocho y media de la noche en Estrella y Subirana.

PRO RENOVACION DEL CENTRO GALLEGO: Junta de la Sección de Propaganda a las ocho y media de la noche en Avenida de Bélgica 125, altos.

Como trabajan los galenos en la Qta. Canaria

La Sección de Sanidad de la Asociación Canaria que con tanto acierto viene presidiendo nuestro distinguido amigo, el señor Francisco Antúnez y Alonso, que cuenta con la cooperación de un buen número de asociados como Vocales de la misma, viene recibiendo a diario escritos de gratitud de socios dados de alta en el Sanatorio «Nuestra Señora de la Candelaria, como fiel testimonio de los excelentes servicios que en el mismo se vienen prestando.

La labor realizada por el Cuerpo Facultativo de la Casa de Salud, durante el mes que terminó ha sido de resultados positivos en el orden científico y por tanto para la propaganda social.

En muchos de los escriios que como decimos anteriormente se reciben se hacen resaltar la atención que reciben del Director-Cirujano, Dr. José Pereda Gálvez, de los Médicos que le secundan en la labor encomendada al Cuerpo Facultativo y Enfermeros y Enfermeras.

También se hace constar las atenciones de que son objeto por parte del Administrador de aquel establecimiento señor Antonio Delgado Villarreal, y del personal administrativo a sus órdenes.

Hermosa labor de la Sociedad Ortigueiresa

Ha celebrado Junta Directiva la Asociación de Beneficencia «Naturales de Ortigueira» bajo la presidencia del señor Eugenio González López, auxiliado del Secretario señor José Castro Hermida.

Después de aprobar las actas, el balance mensual y las pensiones reglamentarias a los socios enfermos, se dió cuenta del informe del Presidente de Propaganda relacionado con la labor ímproba que realiza esta Sección en estos días, aprobándosele el citado informe y mereciendo la Sección una calurosa felicitación por haber presentado 53 nuevos asociados; solamente hubo en el mes 8 bajas.

También la junta conoció de las cartas recibidas, recayendo los acuerdos pertinentes.

Se comisionó a los Sres. José Soto y José Amil para visitar semanalmente a los asociados enfermos.

Fué nombrada nuevamente Presidenta del Consejo de Damas la señorita Georgina Cabo Armada, quien por su actuación ha merecido que se le nombrara Presidenta de honor del Citado Consejo; este nombramiento fué tributado con un aplauso, conociendo los grandes méritos de la señorita Nena Cabo.

EL SR. ADMINISTRADOR DE HIJAS DE GALICIA SOCIO DE «NATURALES DE ORTIGUERA»

Un triunfo ha obtenido la Sección de Propaganda de esta Asociación al lograr que el señor Rufino Meis Rodríguez, popular Administrador de la Casa de Salud de «Hijas de Galicia», ingresara como socio de la Beneficencia ortigueiresa. El señor Meis, tan conocido en la colonia gallega, prestigia con su nombre a esta asociación.

Bien merece, pues, un aplauso la Sección de Propaganda de «Naturales de Ortigueira».

Prestigiosos asociados del Casino Español proponen la creación de una biblioteca

Con motivo de la sesión que celebrará en la noche de hoy la Directiva del Casino Español de la Habana, numerosos preeminentes asociados de dicha colectividad han enviado a aquélla la siguiente importantísima moción:

«El Casino Español de la Habana es una entidad presidida con fines culturales y sociales; por esta circunstancia, así como por la reconocida cultura de sus socios, dignamente representados por la ilustrada Junta Directiva y por los justos prestigios del Casino, parece conveniente que se dote al mismo de una biblioteca que, mejorando la ya existente, ofrezca sus beneficios a aquellos asociados que, aficionados a las buenas lecturas y a las disciplinas científicas, artísticas y literarias, o simplemente amantes e interesados por el curso de los acontecimientos de avance social, científico e intelectual en el mundo, tienen necesidad de buscar en otros sitios los textos que este Centro, sin gran esfuerzo económico, podría ir catalogando en una selecta y bien nutrida biblioteca, organizada con discreción y esmero, bajo la competente dirección de una Comisión de Cultura Social, que pudiera ser designada del seno de la misma Junta Directiva, constituyendo dentro de muy pocos años, un motivo más de orgullo para el Casino Español de la Habana, siempre afanoso de superación en pro de los asociados.

«Atendiendo a estas razones, los socios que suscriben solicitan atentamente de la Junta Directiva que se acuerdo:

«A.—Un crédito, por una sola vez, de mil pesos, moneda oficial, con destino a la adquisición, para la Biblioteca del Casino, de obras literarias y científicas.

«B.—Incluír en el primer Presupuesto y en todos los siguientes, un crédito no menor de doscientos pesos, moneda oficial, destinados exclusivamente a la compra y adquisición de libros y suscripción de periódicos y revistas nacionales y extranjeros. (En esta cantidad no se incluye la correspondiente a suscripción actual de periódicos).

«C.—Que se designe por la Junta Directiva una Comisión llamada de Cultura Social, cuyas funciones sean las de reorganizar la actual biblioteca y dirigirla en lo sucesivo de acuerdo con el bibliotecario, cargo que será designado asimismo por la Junta Directiva, de conformidad con susfacultades estatutarias. La Comisión de Cultura Social se compondrá de cinco miembros, designados por el mismo procedimiento reglamentario que los de las demás comisiones permanentes y podrá también nombrar, como aquéllas, subcomisiones auxiliares. La Comisión de Cultura Social será la directora intelectual de la Biblioteca del Casino, cuidando de ella y de todo lo que con ella se relacione, procurando dotarla, dentro de los medios económicos que el Presupuesto le proporcione, de los textos modernos y antiguos propios e imprescindibles de la Biblioteca de una institución social que, como la nuestra, acoge en su seno a personas de tan diversas culturas, artes, ciencias y profesiones, así como las revistas y periódicos nacionales y extranjeros de mayor renombre universal y contenido científico, intelectual y literario.

Habana, 15 de Febrero de 1935.

Doctores Juan D. Byrne, Rafael Caminero, René Masvidal, señor Joaquín de la Cruz (Siguen las firmas).

FISIOTERAPIA Y RAYOS X EN «N. SRA. DEL PILAR»

En el pasado mes de Enero se ha realizado una magnífica labor en este importante Departamento de la Clínica Ntra. Sra. del Pilar, Departamento que con verdadera eficacia es dirigido por los Dres. Corbera. 236 radiografías, 189 aplicaciones de Diatermia; 547 de Luz Alpina, 86 de corrientes Farádicas 12 pruebas de reacción eléctrica por músculos paralizados y 126 masages vibratorios. Esta labor demuestra de manera evidente que la sociedad «Nuestra Sra. del Pilar» suministra a sus asociados cuantos medios terapéuticos sean necesarios para obtener la curación de sus enfermedades sin fijarse en el costo de los mismos. Por tal motivo su lista social aumenta de manera extraordinaria.

El famoso remedio que dominará los Ataques y Desordenes Nerviosos.

Por más de treinta años ELEPIZONE ha restablecido la salud a millares que sufrían de Epilépsia y Debilidad Nerviosa.

ELEPIZONE, recomendado por los médicos, es un remedio para niños y adultos, y lo venden en las principales farmacias.

Se obtienen resultados con uno o dos frascos.

NO ACEPTE IMITACIONES
PIDA

ELEPIZONE

«UNION GOZONIEGA» DARA UNA FIESTONA EL 18 EN LA FINCA «RIO CRISTAL»

Los entusiastas componentes de la prestigiosa institución asturiana «Unión Gozoniega», se disponen a ofrecer una fiesta por todo lo alto. Consistirá en un estupendo banquete, que se llevará a efecto el próximo domingo, a la una de la tarde, en la hermosa finca «Río Cristal», sita en los alrededores de la Habana.

Como es de suponer, después del ágape habrá baile animadísimo. No podría esperarse otra cosa de los gozoniegos, que son gente rumbosa y cordial en el más amplio sentido de la palabra.

Los ómnibus saldrán el domingo a las 11 de la mañana de los bajos del Centro Asturiano. El señor Valeriano Fernández Viña, caballeroso presidente de dicha institución, advierte que todos los interesados deben acudir a la hora exacta, pues de lo contrario no habrá «guagua» posible...

Muy bien por la «xente» del Partido de Gozón. De antemano le aseguramos un éxito rotundo.

MUCHAS HERMOSAS FIESTAS EN EL «CASINO ESPAÑOL»

En reciente Junta del Comité de la Casa del Casino Español, que preside el distinguido joven señor Luis García Pedrosa, ha sido acordada la celebración de las siguientes fiestas durante la Temporada Carnavalesca de 1935; todas en el Palacio social de Prado y Trocadero.

Un té bailable, el próximo domingo 17, de 5 a 8, amenizado por una excelente orquesta.

El jueves 21: el Recital de Piano de la señorita Angelina Fernández, con la cooperación del notable Profesor Jascha Fishermann.

El sábado 23 del que cursa, el primer baile de Trajes de la temporada de Carnaval, tocando la orquesta Cosmopolita y el Septeto Matancero.

De etiqueta: frac o smoking.

El domingo 3 de Marzo, un Té Bailable, de 5 a 8 p.m.

El sábado 9 de marzo, el segundo baile de Carnaval, tocando la Orquesta de los Hermanos Martínez y el Septeto Matancero. De etiqueta.

El domingo 17 de Marzo, Baile Infantil de Trajes, de 2 a 5 p.m.

Y el sábado 23 de dicho mes, un gran baile de Mamarrachos, tocando la afamada orquesta Havana-Casino y el Septeto Matancero. También de etiqueta, para todos aquellos que no asistan de mamarrachos.

Todas estas fiestas son para los señores socios y sus familias, exclusivamente.

A todas auguramos un éxito brillantísimo!

REANUDAN LAS MATINEES EN «CURROS ENRIQUEZ»

Para el 25 de Febrero —día de fiesta nacional— organizan los muchachos del Club Apolo una gran matinée bailable en los salones de la prestigiosa sociedad «Curros Enríquez», de Santos Suárez y Dolores, fiesta con la que conmemorarán el Grito de Baire y que como todas las celebradas por este simpático club estará amenizada por orquestas de primera categoría como son la de Belisario López y el septeto «Sonora Matancera».

En los paseos de carnaval de los domingos 17 y 24 una carroza del Club Apolo regalará cincuenta entradas que serán arrojadas al público desde dicho vehículo.

Podemos asegurar desde ahora que se anotarán un triunfo más estos laboriosos muchachos del Club Apolo.

Los Niños Necesitan

OZOMULSION

Como Las Flores Necesitan La Lluvia

Los Médicos insisten en que usted de a su niño esta saludable y poco costosa preparación diariamente.

El mayor trabajo que tiene su niño es su crecimiento.

La OZOMULSION tomada diariamente provee los materiales para producir carnes, músculos y energías.

La OZOMULSION es preparada con Aceite de Hígado de Bacalao Superior de Noruega, que forma mejores cuerpos, y como contiene también los Hipofosfitos de Calcio de Cal y Soda para la construcción de los huesos y los dientes, es la adición más barata que puede encontrarse para la dieta diaria.

La OZOMULSION es preparada en Laboratorios Sanitarios bajo la dirección de Químicos Expertos, en la ciudad de Nueva York, y es envasada en Frascos Grandes que contienen 7 y 16 Onzas Fluidas.

EN TODAS LAS BOTICAS • COMPRE UN TRASCO HOY.

¡Salud En Cada Gota!

El comercio y la comisión de los aranceles

La Cámara de Comercio se ha dirigido al Strio. de Hacienda, pidiendo que sea restablecida

Insistiendo en que se restablezca la Comisión Técnica Arancelaria, con carácter permanente, el señor Juan Sabatés, presidente de la Cámara de Comercio de la República, a nombre de esta corporación se dirigió al Secretario de Hacienda en escrito que dice como sigue:

«En la última junta ordinaria de Directiva que celebró esta Cámara el día 28 de diciembre de 1934, se acordó dirigir a usted atento escrito reiterando las solicitudes anteriores que les hemos hecho en 17 de abril y 17 de febrero del año próximo pasado, sobre creación de una Lomisión Técnica Arancelaria, semejante a la que ya existió, para que estudie, oiga y proponga las modificaciones que deben introducirse en los Aranceles de Aduana.

Recomendamos a usted, señor Secretario, que dicha Comisión Técnica Arancelaria esté formada por personal especializado en asuntos arancelarios de aduana, y que en ella tengan representación las corporaciones económicas por el gran interés que éstas tienen en cuanto se relacionen con las tarifas de Aduana y por su conocimiento y experiencia en estos asuntos.

Constituída recientemente por Decreto 2852 de octubre 29 de 1934 la Comisión de Tratados Comerciales, se hace indispensable la creación de la Comisión Arancelaria, porque de lo contrario aquella no podría llenar su cometido.

Por todo lo cual, rogamos a usted que proponga al Ejecutivo Nacional y a su Consejo de Secretarios el establecimiento de la Comisión Técnica Abrancelaria, con carácter permanente, formada con personal idóneo y con representación de las entidades económicas, según ha sido pedido ya por esta Cámara y por otras Asociaciones.»

FRAGA NO HA HECHO LA MENOR DECLARACION EN CONTRA DE LA POLICIA

Hablando ayer con los repórters, en su despacho, el Jefe de la Policía Técnica, Sr. Cayetano Fraga, interesó de ellos desmintieran, por ser absolutamente incierto, el que hiciera declaraciones contra la Policía Nacional por los sucesos desarrollados hace algunos días en Monte y Zulueta en los que resultaron dos muertos y algunos heridos al disolver los agentes de la autoridad un numeroso grupo que se había apoderado de un tranvía eléctrico.

Agregó el Sr. Fraga que sus relaciones, de todo orden, con el Jefe de la Policía Nacional, Teniente Coronel Pedraza, no le permitían hacer las manifestaciones en la forma que se han hecho aparecer, por lo que lo quiere así hacer constar, públicamente, aparte de que le unen a dicho oficial estrechos lazos de amistad y le merece el mejor concepto como funcionario y como particular.

Celebrará mañana su regio festival el Centro Asturiano

Los Petronios astures abrirán sus puertas mañana para dar cabida a sus miles de simpatizadores, dispuestos a participar de la Verbena Carnavalesca plena de atractivos, que será la primera de la serie que preparan los dinámicos Petronios astures. Mañana sábado y después los sugsiguientes sábados hasta el 16 de Marzo, inclusive.

Los conjuntos musicales que actuarán alternando en las distintas fechas son los siguientes: Antonio María Romeu, Belisario, «Diplomáticos de Pego», Marcelino González, «Septeto Nacional», «Gloria Matancera», «Clave Oriental», jazz band de Zerquera y el famoso quinteto de Tomé.

Váyanse preparando los bailadores de talla completa, pues va a comenzar la temporada sublime en el palacio asturiano.

CULTO A TERPSICORE EN EL «CENTRO DE DEPENDIENTES»

Cada domingo de la presente temporada carnavalesca la Sección de Recreo y Adorno de la Asociación de Dependientes del Comercio ofrece en el palacio social, Prado y Trocadero, uno de esos bailes que han hecho del Centro de Dependientes lugar tradicional, sitio escogido, preferido por la juventud habanera. Culto a Terpsícore se llama esto, pues la diosa animada de la danza no se hallaba a gusto, dice la leyenda, sino entre bailadores incansables.

A las nueve de la noche del próximo domingo 17 los conjuntos musicales de Romeu, Belisario, Antonio María Cruz, Ismael Díaz, «Sonora Matancera», «Cubano 1927, «Los Siboneyes» y «Happy Happy» iniciarán el programa de bailables que se ha de prolongar hasta las cuatro de la madrugada.

Possa se halla en el Hospital Universitario

Se trata de saber cuál fué el tóxico que ingirió con objeto de privarse de la vida

El misterioso suceso ocurrido en la persona del abogado rumano Constantino Nicolai Possa, quien fué hallado sin conocimiento en la habitación 391 del «Gran Hotel», continúa sin aclarar por los investigadores.

Possa, del que dijimos en la edición de ayer que había sido conducido por unos amigos, del Hospital de Emergencia a una clínica, ha podido conocerse que fué más tarde ingresado en la sala «Landeta», del Hospital Universitario, donde se encuentra aún gravísimo.

El diagnóstico del Dr. Cárdenas, que lo viene asistiendo, es por ingestión de substancia tóxica desconocida, por lo que se trata de conocer qué veneno utilizó. Con ese motivo, la botella y el vaso ocupados por la Policía, fueron remitidos al Laboratorio de Química Legal, para su debido análisis.

Hasta ahora no se ha presentado en el Juzgado de Instrucción de la Segunda, persona alguna que pueda dar detalles verdaderos de la personalidad de Possa.

EL CIRCULO DE BELLAS ARTES ANUNCIA CINCO ACTOS DE GRAN INTERES

Sábado 16: A las cinco y media de la tarde: Cristóbal Colón descubrió Europa, conferencia por el señor Arturo Montó Serrano. Además Vida, pasión y muerte de Cristóbal Colón, según datos recopilados por un catalán. Monólogo por el primer actor Joaquín Riera. Selecciones musicales a cargo del maestro José A. Quintana.

Miércoles 20: A las nueve de la noche: Inauguración del VIII Salón de Humoristas.

Viernes 22: A las nueve de la noche: Homenaje al poeta Fabio Fiallo, con motivo de la publicación de su libro «La Canción de una Vida y otros poemas». Acto organizado por escritores, poetas y artistas.

Sábado 23: A las cinco y media de la tarde: «La Mendicidad», conferencia por el doctor Andrés García Gutiérrez. Además un selecto programa musical.

Domingo 24: A las nueve de la noche: Conmemoración del Grito de Baire. Acto organizado por la Gran Logia de Odd Fellows de Cuba, con la cooperación del Cuadro Escénico del Círculo.

Protesta ante el Trabajo el Clearing House

Consideran injustas las multas por infracciones de la Ley de Ocho horas. Huelga ferroviaria

De no acceder la Administración del Ferrocarril de Caibarién a Morón a pagar los haberes de los días de descanso semanal a sus empleados, éstos se declararán en huelga en el día de hoy, según informe recibido ayer por el Secretario del Trabajo del Inspector de Yaguajay.

Agrega el informante que ayer funcionó el tren de pasajeros debido a que a las once y media de la mañana la empresa abonó parte de los haberes reclamados, pero que el plazo para el pago total vence hoy, creyendo se decrete la huelga.

PROTESTA EL CLEARING HOUSE

Los señores Betancourt y Ariosa, miembros de la Directiva del Clearing House de la Habana, sostuvieron una conferencia ayer con el Secretario del Trabajo, doctor Rogelio Pina, a quien expusieron estimaban injustas las multas impuestas por los Inspectores por infracciones de la ley de ocho horas, pues en el Departamento de Caja de los bancos una o dos veces al mes los empleados terminan sus labores poco después de la hora reglamentaria debido a algún error en el «corte de Caja», el cual tienen que dar exacto diariamente por mandato de la propia ley y por convenir a los intereses de la propia institución bancaria. Agregaron que no obstante habérselo así notificado a los Inspectores, éstos han impuestos distintas multas.

El Jefe del Trabajo prometió a los señores Betancourt y Ariosa estudiar el problema y resolverlo en justicia.

NOTICIAS DE LOS JUZGADOS DE PRIMERA INSTANCIA

DE LA VIDA CIVIL

DEL TURNO:

Exhortos:

—De Colón en incidente promovido por Dionisio Rodríguez, al Oeste.

—De Cárdenas en mayor cuantía de María A. Villa contra Josefa Arango Rodríguez, al de Almendares.

—De Marianao en hipotecario de Fabián Navarro contra Finca de Recreo, al Centro.

—De Palma Soriano en incidente promovido por S. Estables, al Norte.

—De Guanabacoa, en hipotecario de Manuel E. Montoto contra Carlos Quintero, al Este.

—De Marianao en divorcio de Manuel Castro contra María Teresa Soto, al Sur.

—De Matanzas en intestado de Marcos R. Morillo, al Centro.

—De Puerto Padre en suspensión de pago de José Fernández, al Este.

Jubilaciones:

—Turnadas las de José Eugenio de la Vega y Gómez, al Sur; Ramón Lugo Suárez, al Este; Abelardo Armenteros, al Norte; José María Marrero y Roque, al Centro; Secundino García Gómez, al Centro; Lino Serrano Medina, al Norte; Lino Serrano y Medina, al Este; Aurelio González, al Sur; Fructuosa A. Fernández Gil, al Oeste.

Accidentes del trabajo:

—Turnados los ocurridos a Emerio Pérez, al de Almendares; Ernesto Rosell, al Nrote; Aurelio Rodríguez, al Sur; Raimundo Giménez, al Este; Florentino Diéguez, al Oeste; Andrés Herrera, al Centro; Juan Benítez, al de Almendares; y Julio Pérez, al Norte.

Apelación:

—Tomás Linares contra José de la Concepción Bravo, al de Almendares.

Ejecutivo:

—Joaquín R. Domínguez contra la Compañía Azucarera de la Habana, S. A., al Norte.

Declaraciones de herederos:

—Turnadas las de María Matilde Delgado, al Este; y la de Hermina Fernández, al Oeste.

Sobre adición de apellido:

Promueven expedientes, Zenaida Montalvo y Valdés, al Este, y Danilo Montalvo y Valdés, al Centro.

Menor cuantía:

—Lo establecen Luis y Antonio Ruiz contra Margarita Núñez y Rodríguez al Oeste; Compañía Musical Excelsior contra Isaac Cádiz, al Este; Compañía de Efectos Musicales Giralt contra Josefina Alvarez, al Sur.

Pensiones de veteranos:

—La solicita como tal Bernabé, al Este.

Mayor cuantía:

—Lo establecen el Estado contra Pedro J. Cartaya Delgado y J. Ortiz Carrillo sobre cobro de pesos, al Centro; y al Estado contra Sebastián Planas y otros, al Esete.

Tesmentaría:

—La de Pedro Bernal y Tovar, al Norte.

Divorcios:

—Elisa Peronti y Chang contra Mario Luz, al Norte; Virginia Valdés contra Nicolás García, al de Almendares; María Luisa Alberiti contra Rogelio Hevia, al Sur; Evarista Cela contra Gumersindo Rodríguez, al Centro; Luisa María Crespo contra Enrique Hevia, al Oeste.

Por recíproco disenso:

—María Luisa Montoto y Félix Méndez Delgado, al Centro.

DIVORCIOS EN TRAMITACION

Norte—Gárate:

—Se dispone el emplazamiento de Evangelina González Hernández por término de 9 días en el juicio de divorcio que le establece Luis Cañas y Prieto.

Norte—Leal:

—En el divorcio seguido por Josefa García Zamora contra José Catalino Teijeiro Ramos, se tiene por contestada la demanda y de la reconvención formulada, se da traslado por 4 días a la actora.

—En el divorcio seguido por Gustavo A. Reno Delgado contra Florence Mc Gibithg, se ha dictado sentencia por la que se declara con lugar la demanda establecida y se condena a la demandada en concepto de culpable, disponiéndose que el hijo habido del matrimonio deberá quedar al abrigo de la madre.

—Se dispone el emplazamiento de Efraim Szloma Kalmonwicz en el juicio de divorcio que se le establece por Sarah Lew.

Sur—Gárate:

—En el divorcio seguido por Osvaldo José de la Trinidad García y García contra Esperanza Luisa Raimundo Verdura y Battle, se concede al actor la prórroga de cinco días que solicitará para evacuar el trámite conferido por providencia de su fecha.

—En el divorcio seguido por Pablo José de Jesús Ramón Valdés y Gaspar contra Severa Leonarda Gómez, se libra Carta Orden al Juzgado de Guanabacoa con certificación de la sentencia dictada para que dé cumplimiento a lo que dispone el artículo 26 de la ley de Registro Civil.

—El divorcio seguido por Marino Ubaldo García Martínez contra Piedad Barnet Beltrán, se señala el día 19 del actual, a las 10 de la mañana para llevar a efecto la comparecencia que dispone el artículo 39 de la Ley.

—En el divorcio seguido por Fernando González Buye contra Armida Ramos González, se libra Carta Orden al Juzgado de Marianao para que éste libre exhorto al Juzgado de «El Cano» con certificación de la sentencia dictada para que dé cumplimiento a lo que dispone el artículo 26 de la Ley del Registro Civil.

—En el divorcio seguido por María de los Angeles Figueroa contra Carlos Valdés Brito e Ibáñez, se libra Carta Orden al Juzgado Municipal del Sur para que dé cumplimiento con certificación de la sentencia dictada a lo que dispone el artículo 26 de la Ley de Registro Civil.

ASUNTOS GENERALES EN TRAMITACION

Norte—Leal:

—En la suspensión de pago promovida por la Compañía de Café «El Nacional», S. A., se declara sin lugar el Recurso de Reposición establecido por la promovente contra la providencia que desestimó la fianza prestada.

—En la pieza separada de la administración judicial dispuesta en el Hipotecario seguido por Ernesto Serrá contra Facundo Sardiñas Zamora, se dispone que el check por la suma de $1.09.34 consignados se retenga en poder del actuario; y se da traslado por tres días al deudor para que muestre su conformidad con las cuentas rendidas por el administrador judicial.

—En las diligencias preparatorias establecidas por Ramón García Rodríguez contra Fernando Fernández Qeipo, se declara no haber lugar a admitir el Recurso de Apelación que se establece por la representación demandada contra el auto que declaró sin lugar la reposición establecida, contra la providencia que dispuso la confesin judicial del deudor.

Sur—Gárate:

—En la menor cuantía seguido por Segundo Infante y Villaverde contra el Albacea Testamentario de la señora Eloísa Bolaño y Molina, se dispone la prueba pericial admitida para el día 28 del actual a las doce meridiano, comunicándose este proveído al Notario Julián Sánchez Victores.

Este—Perdomo

—En el Ejecutivo seguido por Antiga y Compañía contra Compañía Azucarera «Calimete, S. A.», se ha dictado auto despachando ejecución contra la entidad ejecutada a fin de que se le requiera para que en el acto pague la suma de $1.237.04 y si no lo verificare suspéndase la diligencia de requerimiento, a fin de que el ejecutante inste lo procedente.

Centro—Piedra:

—En el embargo preventivo establecido por American Agricultural Chemical Company contra Hipólito García, comerciante de Amarillas, por el que se reclama la suma de $518, se ha dictado auto por el que se declara sin lugar el Recurso de Reposición establecido contra la providencia que dispuso la ratificación del escrito de promoción por el representante legal de la entidad actora.

Almendares—Whitmarsh:

—En el rollo formado para conocer de la apelación establecido contra la sentencia dictada por el Juzgado Municipal del Este, en el verbal seguido por Alonso y Cía., S. en C., contra José Troiteiro, se ha señalado el día 20 del actual, a las 10 de la mañana para llevar a efecto la comparecencia que la Ley dispone.

—En el juicio de menor cuantía seguido por Celestino R. Díaz contra Juan M. González, se ha dispuesto la confesión judicial demandado para el día 21 de los corrientes, a las diez de la mañana.

—Se declara intestado el fallecimiento de Faustino Rodríguez Mauri y por sus únicos y universales herederos a sus legítimas hijas nombradas Josefina Onelia y Elena Mercedes Rodríguez Hernández, y a sus hijas también legítimas nombradas Lucila Guadalupe y Agueda Marta Rodríguez Hernández habidas de su segundo matrimonio con la promovente Guadalupe Hernández Romero, con reserva de la cuota viudal usufructuaria a favor de esta última.

Los Sábados

"AVANCE"

Gran diario de la tarde

Publica una edición especial

MODAS, HUMORISMO, RADIO, AGRICULTURA Y EXOTISMOS

20 páginas, 3 centavos

M.E.C.D. 2016

NO SE PASE LA NOCHE TOSIENDO

CREO-TERPINA WAMPOLE

APACIGUA LA TOS Y AFLOJA LA FLEMA

ACEPTE SOLAMENTE EL WAMPOLE LEGITIMO

GUANABACOA AL DIA

CASINO ESPAÑOL

El Casino Español de esta villa, tras de haber estado en incertidumbre en la celebración de su primer baile de carnaval, en la noche del día 23 del presente mes, ha quedado en definitiva acordado el celebrarlo en esa noche.

Como he venido anunciando en mis anteriores crónicas, que este baile iba a ser amenizado por la orquesta «Ensueño», compuesta por elegantes señoritas, habiéndose después dicho que no era posible llevarlo a efecto por haber tenido que adelantar la fecha en que deben embarcar hacia el extranjero, en una artística tournee, esta orquesta y debido a que el barco que debía conducirles a otras regiones, se encuentra demorado en un astillero de New York, sometido a una inspección por parte de las autoridades americanas con motivo de los últimos desastres marítimos ocurridos, permanecerán varios días más en nuestra capital de la República, por lo que podrá en esa noche del 23 ejecutar las piezas bailables en los hermosos salones del Casino Español.

Baile que ha de ser extraordinario por los preparativos que para el mismo se hacen, se tiene el propósito de hacer una artística decoración en armonía con el carácter del mismo.

También el día 16 y 30 del próximo mes de junio se celebrarán regios bailes de carnaval, los que estarán a cargo de conocidas y populares orquestas.

Y que se celebrará en la noche del 16, actuará la renombrada orquesta de los hermanos Romero.

Otras sorpresas bailables nos esperan para fechas próximas, que han de hacer época en los anales de la vida social del Casino Español. Esperemos a que pueda dar más detalles de estas fiestas.

Y ya que de el Casino Español estoy escribiendo, quiero darles a conocer el programa de la velada teatral que se celebrará en esta Institución para sus socios e invitados, durante la noche del día 25 de este mes.

Se pondrá en escena la alta comedia moderna en tres actos, original de Millas-Raurell, traducida al castellano por e conocido primer actor señor Pedro Boquet: «La Sorpresa de Eva», que será estrenada en Cuba por el cuadro escénico del Círculo de Bellas Artes de la Habana, bajo el siguiente reparto: Eva, Hortensia Gutiérrez; Carlos Ernesto Arnal; Valentín, Mario Barral; una sirvienta, Mary Garate; el mozo del elevador, N. N.

Y la comedia de teatro cubano, en un acto original del señor José Sánchez Arcilla: «Casi una Mujer».

La dirección escénica a cargo del primer actor señor Pedro Boquet. Dirección artística, Roberto Vázquez.

He ahí una demostración del dinamismo de la directiva del casino español, que constantemente está en actividad social.

Mi felicitación y muchos éxitos.

TRASLADO

El joven y estimado matrimonio compuesto por la encantadora señora Ofelia Alfonso de Martínez y el cumplido amigo señor Marcelino Martínez de la Cotera, han trasladado su residencia para el elegante reparto alturas de Almendares, calle 11 entre Primera y Consulado.

Sépanlo así sus numerosas amistades y deséole toda clase de dichas en su nueva morada.

CONVALECIENTE

La gentil señora Isabel Recio de Guzmán, que en días pasados fué sometida a una difícil intervención quirúrgica en la clínica del «Instituto del Cáncer», radicado en el hospital universitario, se encuentra ya en franco período de convalecencia.

En esta difícil operación intervinieron los doctores Nicanor Bandujo, Robau, Barnet y Nojida, quienes con la sabia experiencia y sus profundos conocimientos que tienen de la cirujía, auxiliados de la inteligente enfermera señorita Manuelita Hernández, hicieron posible la curación de tan bondadosa dama.

Es profundo el agradecimiento que la señora Recio de Guzmán, guarda para ellos, por las múltiples atenciones tenidas durante su reclusión en aquella clínica.

Que pronto esté completamente restablecida, son mis mejores deseos.

24 DE FEBRERO

Fecha memorable para los cubanos.

En ese día se conmemora «El Grito de Baire», grito de la libertad de Cuba.

El periódico local «El Imparcial» tiene en preparación un número extraordinario.

En él colaborarán conocidos y meritísimos periodistas locales y de la capital, de bien ganada fama.

Su portada estará impresa a tres colores con una figura alegórica a la fecha que se conmemora.

Este número está dedicado a la cordialidad cubana.

Quiera el Supremo Ser que la idea en que está inspirado este número extraordinario del colega local «El Imparcial», sea una realidad, para bien de cuantos en este pedazo de tierra del universo hemos nacido y vivimos.

JUSTICIA FEMENINA

Este título de «Justicia Femenina», parece que encierra toda una necesidad en nuestra patria, pero es sencillamente el título de una cinta cinematográfica, que ha de ser proyectada esta noche en el teatro «Carral», interpretada por César Romero, Fay Wray y H. Armetta.

También será proyectada «Mater Dolorosa», por Paul Lukas y Winnie Gibson, así como la simpática comedia «Anita se Muda».

José R. Arango de la Maza.

Una mujer perdió 5 kilos de peso en una semana

Para adelgazar pronto, con SEGURIDAD y SIN DAÑO, tómese media cucharadita de Sales Kruschen en un vaso de agua caliente por la mañana antes del desayuno. Una botella de Sales Kruschen es suficiente para 4 semanas y cuesta muy poco.

De venta en todas las boticas, pero téngase la certeza de obtener Sales Kruschen pues hay muchas imitaciones y usted debe proteger su salud.

Los asaltantes de un teatro han sido procesados

Los que entraron a saco en la joyería de Luz 3, se encuentran también excluídos de fianza

El Juez de Instrucción de la Segunda, dictó ayer tarde auto de procesamiento contra Armando Gil, Juan Manuel Valdés Borroto y Gaspar Agüero, por el delito de robo en el teatro «Campoamor», excluyéndolos de fianza.

OTROS PROCESADOS

También fueron procesados Andrés Cipriani Sarracini y Juan Rosillo Castro, por robo, en la joyería situada en Luz 3, con exclusión de fianza el primero, y con 10.060 pesos al segundo.

VICIOSOS AL MARIEL

Los asiáticos Felipe y Vicente Hans, vecinos de San Nicolás 85, se personaron en la Quinta Estación, solicitando ser recluídos en el Hospital del Mariel por ser viciosos de las drogas narcóticas.

ROBO DE ROPA

Víctor Manuel García Olivera y José Hernández Pérez, vecinos de una habitación de la casa Avenida de Maceo 328, dieron cuenta a la Policía que le habían robado ropa por valor de 120 pesos en total.

FALLECIO LA INTOXICADA

En las últimas horas de la madrugada de ayer dejó de existir la jocen Francisca Morales Sotolongo, de 23 años, vecina de Zulueta 32, a consecuencia de la gravísima intoxicación que recibió en su domicilio al ingerir tinta rápida por estar aburrida de la vida.

EL CONSEJO NACIONAL DE VETERANOS SE REUNIRA EN LA TARDE DEL PROXIMO 22

Se cita a los Delegados de este Consejo Nacional de Veteranos para la sesión ordinaria de primera convocatoria que tendrá lugar por la tarde y a las 3 p. m. del día 22 de febrero de 1935, en su casa social, Avenida de Bélgica entre Dragones y Teniente Rey. Artículo 21-A de los Estatutos.

Se recomienda la más puntual asistencia.

Atentamente,

Cap. R. Ramírez Tamayo.

Secretario del Consejo Nacional de Veteranos de la Independencia de Cuba.

ACABE CON ESE PESIMISMO

Siga este consejo y despierte en usted una saludable alegría

En esos días en que le domina una indefinible tristeza; en que no puede concentrar su mente—y siente cansado el cuerpo, no exagere sus preocupaciones hasta enfermarse de veras—ni, con la intención de atenderse, tome tampoco "*cualquier*" purgante, pues podría resultarle más perjudicial que beneficioso.

Lo que usted necesita es simplemente despejar el intestino grueso porque, estando obstruído, entorpece el funcionamiento de todo el organismo. Lo que haría su propio médico, puede hacerlo usted: ayudarse con una preparación vegetal, inofensiva pero eficaz, para eliminar todo desperdicio tóxico. Con tomarse al acostarse dos píldoras de Brandreth, —que son puramente vegetales— usted se levantará muy aliviado. Notará el despertar de nuevas energías, se sentirá en mejor disposición—cumplirá mejor sus tareas—y disfrutará más plenamente las cosas gratas de la vida.

No demore en tomar las Píldoras de Brandreth. Tienen que ser un producto de confianza cuando miles y miles de personas las toman. Es un remedio favorito en la mayoría de los países del mundo. Siempre que sienta la más leve indisposición—pesadez o desgano, o note que le salen barritos o que su piel se marchita, tome Píldoras de Brandreth—y no se preocupe más. Las venden las buenas farmacias. No admita sustitutos.

Crónica Habanera

(Continuación de la Pág. SIETE)

LUISA LEPA VES

La admirable liederista Luisa Lepa Ves, se presentará ante el público habanero, en la noche del sábado de la semana próxima, en una audición que tendrá efecto en la Sala de Conciertos del Hotel Nacional.

Luisa Lepa Ves ofrecerá un magnífico programa de canciones clásicas, que serán interpretadas por primera vez en español. Novedad que ha interesado profundamente a los amantes de la buena música.

Será acompañada al piano por el notable pianista Jascha Fischerman.

El traje que lucirá en este lucido acto madame Lepa Ves, es copia exacta del modelo «Brise de Mai» de Patou, confeccionado en el acreditado atelier de las Hermanas Salas.

La entrada costará un peso, encontrándose a la venta las localidades, en el Hotel Nacional y en la Casa Borbolla.

ORQUESTA FILARMONICA

La Orquesta Filarmónica de la Habana, el prestigioso conjunto orquestal que tantos éxitos tiene anotados, viene preparando su concierto reglamentario del mes.

Este se efectuará el domingo 24 del corriente, como de costumbre a las diez y media de la mañana, en el Teatro Nacional.

Próximamente daremos a conocer el magnífico programa, combinado para este concierto.

CEREMONIA NOTARIAL

En la tarde del jueves, contrajeron matrimonio la señora Isabel SuárezV Vera y el señor Ignacio Sánchez.

Ceremonia notarial que tuvo efecto en la notaría del doctor Alberto Jardines, a las doce del día.

Los contrayentes partieron poco después de la ceremonia, rumbo al Norte, en viaje de novios.

FRANCISCO BASTERRECHE

Un sentido acto constituyó el sepelio del distinguido caballero Francisco Basterreche y Gayoso, verificado ayer, en horas de la mañana.

El señor Basterreche, perteneciente a conocida familia, dejó de existir el día anterior, en su residencia del Vedado.

Llorándolo, inconsolable, queda su pobre hija Carmelina Basterreche y Bernal, para quien tenemos en tan tristes momentos la expresión más sentida de nuestra condolencia.

Descanse en paz.

EN HONOR DEL GENERAL VARONA

Mañana, sábado, tendrá efecto en el Unión Club, un almuerzo en honor de su presidente, el general Miguel Varona, y de los demás miembros de la Junta directiva.

Acto de confraternidad, para el que son numerosas las adhesiones.

Está señalado para la una del día.

EN EL YACHT CLUB

Anita Smith y Vázquez, la bella señorita cuyas bodas con el joven Bernardo Solís y Alió, están concertadas para el domingo próximo, fué homenajeada anteayer con un almuerzo.

Almuerzo de despedida de soltera, que tuvo efecto en el Habana Yacht Club, a la una del día.

Junto a la mesa, situada en una de las hermosas terrazas, tomaron asiento las siguientes damas:

Señoras:

Tina Hidalgo Gato de Solís, Zaida Carrera de Fernández Reboul, Cuchuca Barraqué de Martínez, Elena de Cárdenas de Coroalles, Margot Hidalgo Gato de Solís y Sylvia Sánchez Barraqué de Rosell.

Señoritas:

Estelita Santeiro, Ofelia Pedro, María Luz Quiñones, Graciela Otero, Hortensia Knight, Leila León, Laura Angulo.

Charito y Gloria Ortiz.

Carmelina Solís.

Peggy Smith.

Luisa y Mariana Rodríguez López, Ohilda Touzet, María Carlota Alzugaray, Carmita de Cárdenas, Elena Comas, Corinita Aballí, Carmelina del Junco, Conchita Arias.

Elena Hidalgo Gato.

Sylvia de los Reyes.

Rosita Barraqué, Aidita Muñoz, Alelí Morales, Alicia Castellanos, Leticia Acosta, Bebita Rabell y Cusa Moré.

NACIMIENTO

Un lindo niño, primogénito, llena de alegrías y venturas el hogar del joven matrimonio Humberto Olavarría y Carmen Valiente.

Llegue hasta los esposos Olavarría-Valiente nuestra felicitación.

VERNISAGGE

Para la tarde de hoy, a las cinco y media, se anuncia el «vernisagge» de la Exposición Nacional de Pintura y Escultura, que se llevará a cabo en el Colegio de Arquitectos, Infanta esquina a calle 25.

Acto para el cual se hace una invitación por este medio, a los artistas y miembros de la prensa habanera.

EN EL «ENCANTO»

Se estrenó ayer en el «Encanto», el aristocrático teatro, una de las más bellas producciones filmadas por la más grande pequeña estrella de la pantalla, la monísima niña Shirley Temple.

Se titula «El encanto del hogar» y gustó extraordinariamente por su nuevo y humano argumento.

Secundan admirablemente a la pequeña actriz, los simpáticos actores James Dunn y Claire Trevor.

A continuación ofrecemos los nombres de algunas de las damas reunidas ayer en el «Encanto».

Entre las señoras se encontraban:

La Marquesa de Villalta.

Clelia de Macario, esposa del Ministro de Italia.

Hilda de Goulart Da Costa, esposa del Encargado de Negocios de Portugal.

Pimpa de Cárdenas viuda de Diago; Blanca Rosa de la Torre de Rosales; Elsa Penso de Senior; María Montoro de Seiglie.

María Ruiz de Ortiz.

Nena Rodríguez de Santeiro.

Clara Marchena de Maduro; Estela Cabrera Saavedra de Andreu; María Odio de Pell; Magdalena Hernández de Pujals; Panchita Suárez Murias de Solo.

Lola Colmenares de Casteleiro.

María Mendoza de Bailey; Matilde Mendoza de Roberts; María Teresa Escarrá de Casares; María Luisa Giralt de Martínez Díaz; Pepilla Penín de Rodríguez Fuentes; Caridad Machado viuda de Carreras; Emelina Aguirre de Méjer.

Elenita Pollack de Aguilera.

Chita Diehl de Pollack.

Teté Diago de Granados; María Antonia Diago de Zaydín; Elvira de Armas de Fritot; Clara Carreras de Mendieta; Matilde Portela de Muñiz; María Monteagudo de Quiñones.

María Betancourt de Galdós.

Cuca Casteleiro de Salaya; Alicia de Cárdenas de Belt; Graziella Guzmán de Cárdenas; Lourdes de Cárdenas de Dardet; Mercy Taquechel de Viñals.

Patria Marrero viuda de Alvarez.

Ofelia Sarrá de Méjer; Hilda Sarrá de Méjer; Mary Caballero de Ichaso; Leo Rodríguez de Fernández Muñiz.

Manuelita Argüelles de Yanes.

Manuelita Catá de Heatley.

Clementina Llerandi viuda de Portela; Carmita Fabré viuda de Demares; Carmen Gálvez viuda de Cortiñas; Serafina Lastra de Giquel; María Montiel de Martínez; Josefa Alvarez de Onetti; Consuelo Ferrer de Palma.

Guillermina Pérez Fernández.

Margarita Scull de Alvarez.

Pilar del Toro viuda de Piquer; Estela Díaz Cruz; Carmela Alio de López; Maruja Barraqué de Sánchez; Edilia Sierra de Cepero; Enriqueta Piquer.

Angeles G. Regalado de Castro Montejo.

Moraima del Pico de Portela.

Graziella Abril de del Monte; Ana María Blanco de Solís; Esther Olivero de Martínez Vivó; Ramona del Valle de Vallina; Cuquita Hernández Guzmán; Silvia Cardona de Lancís.

Sarita García Barbón de Smith.

Zoila Pérez de del Valle; Carolina Parellada viuda de Zanón; Jacinta Torres de Salazar; Lillian Beale de Hernández; Catalina Roger de Cuervo.

Nenita Abril de Baró.

Clara Sampedro de Barraqué.

María Francisca de la Sierra de Baró.

Dulce María Chacón de Salas; Isolina Díaz; Margarita Sastre de Bonich; Amelia Alvarez de Morejón; Amelia Morejón de López Miranda.

Nesi Romagosa de Rodríguez Franca.

Mercedes Pell de Solís; Conchita Viña de Roldán; Rosita Fabar de Rodríguez Penín; Lidia Dotres de Blez; Esther M. de Villegas.

Julita S. de Prío Socarrás.

Bebita Echemendía de Martínez Barinaga; Blanca Foyo de Pérez; Elsa de la Huerta de Valverde; Catalina Alvarez de Mañach; María Josefa García de Villa.

Celia Bernal de Cifuentes.

Tina Hidalgo Gato de Solís.

Silvia Sorzano de Hernández.

Enriqueta González de Balcells; Elena H. de Escandón; Marta S. de Vila; Esther Hernández de Díaz; Carmelina Fontova de Díaz.

Nenina Rosales de Cossío.

Señoritas:

Estelita Santeiro; Elsa y Emma Maduro; María Luisita Kohly; Ena Senior; Carmita Andreu; Lucila Salcedo; Teresita Moas; Otilita Morales Bachiller.

Betty, Eloísa y Julita Paz.

Fefita de Sola.

Caridad y Concha Rosales; Alicia Herrera; Flavia Argüelles; Isolina Cano; Marta Roelandts; América Penichet; Panchita Steeger.

Charito, María Luisa y Gloria Ortiz.

María Rionda.

Chelito y Dulce María Crespo; Lily Gaudier; Celia, Pilar y Beba Rodríguez Franca; Lidia Fuentes; Beba y Teresa Pujals; Elena de Solo.

Cuca Galdós.

Fifí Roberts; Seida G. Regalado; Esther y María Luz Quiñones; María Luisa de Ljano; Enriqueta Márquez; Berta y Silvia Gottardi; Ketty Demarest.

Josefina y Pilar Lombillo.

María Salomé Goulart Da Costa.

Hortensia y Josefina Knight; Olga del Pico; Rosita y Olga Riva; Cristina y Josefina Zanón; Leopoldina de la Campa; Conchita Roldán; Silvia López Miranda.

Carmelina Solís.

Mercy Gastón.

Adelaida Machado; Marta Sánchez Barraqué; Isabelita Galán; Ana María Hernández Miyares; Carmelina, Paquita y Nenita Villa; Carmita y Nenita Jiménez.

Blanquita Alvarez Marrero.

Emelina Martínez Vivó; Chela Oliva; Julita y Carmita Fernández Santana; Sara y Seida Machado; Aristela Ruiz; Columba Sierra; María Fabré; Carmen Blanco.

Carmita de Cárdenas.

Ofelia Valverde.

Lala Lezama; Marina Argain; Esperancita Tremols; Carmelina Cortiñas Gálvez; Nena Rodríguez García; Nenita Martínez Lago; Julieta Sarmiento.

Y Llilly Riquelme.

EL DEBUT DE RUTH DRAPER

Se presentó anoche ante el público habanero, desde la escena del teatro «Campoamor», la notable artista americana Ruth Draper, de cuya fama Internacional tanto ha venido hablando la prensa.

En esta única función, hizo Ruth Draper las delicias del numeroso público que se congregó en aquella hermosa sala.

En sus maravillosas caracterizaciones, alcanzó los más cálidos aplausos tributados a su arte magnífico.

Una extensa representación del gran mundo habanero, así como de la colonia inglesa y americana, llenó por completo las localidades del simpático «Campoamor».

Imposible nos sería dado lo avanzado de la hora, hacer una reseña completa de la concurencia.

Nos limitaremos pues, a mencionar algunos nombres.

Señoras:

Carlotica Zaldo de Mendoza, Gloria Erdmann de Juarrero, Maggie Orr de Aróstegui, Nellie Desvernine de Lombard, Bibí de Lima de Maduro, Olga Seiglie de Gómez Mena.

Micaela Mendoza de Carrillo.

Lola Bonet viuda de Falla Gutiérrez, Elisa Pell viuda de Hernando, Rita Pino de Lozano, señora viuda de Mederos, Lolita Cossío viuda de Angulo, Cachita de la Torre de Puente, Sarita García Barbón de Smith.

Cristina Kindelán de Mendoza.

Alicia Nadal de Menocal.

Consuelo Lamar de Mendoza, Hortensia Lamar de Tomeu, Rosa María Sánchez de Allegro, señora Bacardí de del Campo, Cuca Villalba de Pedroso.

María Teresa Falla de Batista.

Margot Baños de Mañach.

Tina Sarrá de Sánchez Culmell, María Antonia Mendoza de Mc Donald y Margarita Mendoza de Miyares, Sylvia Párraga de Martínez.

Evangelina Figueredo de Cubas, Rita Allie Betancourt de Staff, Clemencia Batista de Hernández, Edilia Sierra de Cepero, Lilian Mederos de Baralt, Elena Mederos de González, Terina Souza de del Valle, Bebé Solar de Bassen.

Isabel Falla de Suero.

Henriette Le Mat de Labarrere.

Mrs Kaffemberg, Mrs. Houghton, Mrs. Jules Rueff, Mrs. Chisholm, Mrs. Hofmann, Mrs. Arguede.

Evangelina de la Vega de Céspedes.

Tulita Bosque de Baguer.

Hortensia Benítez de Skirving, Rita, María Hernando de Gastón, Carmelina García de Alfonso, Mary Caballero de Ichaso, Conchita Bosque.

Margarita Sastre de Bonich, María Esperanza Montalvo de Lobo, María Hernando de Gastón.

Señoritas:

Loló Casteleiro, Sylvia Freyre, María Teresa y Cristina Mendoza, Alicia Menocal, Corinita Aballí, Patricia Delgado, Sylvia de los Reyes.

Luisa Carlota, Margot y Rosita Párraga.

Isabel Padró, María Teresa Rojas, Julia y Herminia Rodríguez Tomeu, Laura Angulo, María Luisa Mendoza, Margarita Azcárate.

Alicia y Silvia Pedroso.

Margarita Suárez.

Graciella y Ofelia Lozano, Lolita Guiral, Nena Benítez, Conchita Gallardo, Lola del Peso, Silvia Aróstegui, Juanitica Deschapelles.

Consuelo y Enriqueta Batista.

Lilian Gómez Mena, Gilda Morales, Yolanda Lima, Elizarda Sampedro, Columba Sierra, y María Luisa Mendoza.

Edel FARRES.

SUSCRIBASE Y ANUNCIESE EN EL «DIARIO DE LA MARINA»

S A N A T O R I O

PARA ENFERMEDADES NERVIOSAS Y MENTALES DEL

DR. ARMANDO DE CORDOVA

Profesor de Enfermedades nerviosas y mentales de la Universidad Nacional

En una extensión de una caballería de tierra, con frondosa arboleda y jardines, donde los pacientes pueden hacer vida al aire libre. Arroyo Arenas.—Kilómetro 17 de la Carretera Central. Teléfono número 26.

Consultas en la Habana: Industria 122 esq. a San Miguel. Lunes, miércoles y viernes, de 3 a 5 y en el Sanatorio por la mañana.—Teléfono: A 6674.

Ya llegó

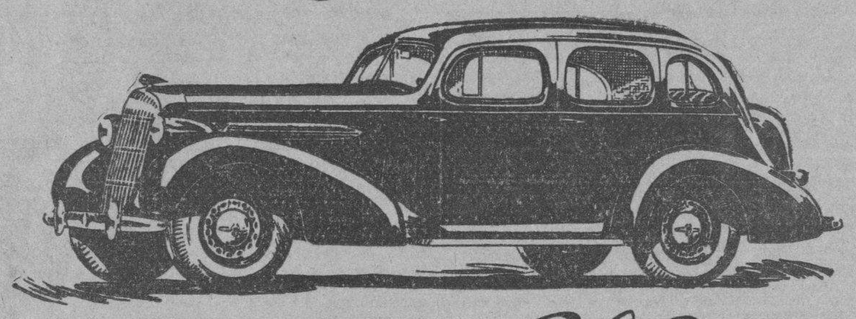

El Nuevo OLDSMOBILE 1935

"El automóvil que lo tiene todo"

Techo todo de Acero

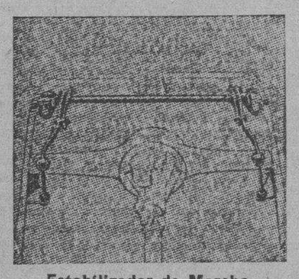

Estabilizador de Marcha

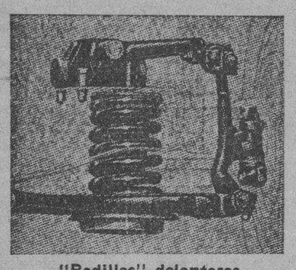

"Rodillas" delanteras

Carrocería Fisher con techo todo de acero — Ruedas delanteras con rodillas — Estabilizador de marcha — Dirección centralizada — Mayores frenos super-hidráulicos — Cambio de marcha sincrónico silencioso — Carrocería Fisher "no draft".

Y además: hermosas líneas aerodinámicas — mayor distancia entre ejes — más espacioso — más potente — más veloz y cómodo.

Distribuidores para Cuba:

Lawrence B. Ross Corporation, S. A.

Exhibiciónes:

Calle 25, entre Marina e Infanta

Prado No. 7

HABANA

Carrocería Fisher "no draft"

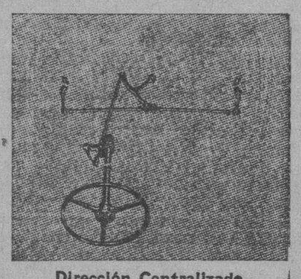

Dirección Centralizada

Frenos Super-hidráulicos

Una Convención de Decanos de E. de Medicina

Cuba estará representada en ella por Finlay y R. Puentes Duany. Gómez Murillo, Decano

Una representación de la Universidad de la Habana integrada por los doctores Carlos Finlay, decano de la facultad de Medicina, y R. Puentes Duany, profesor de la misma, asistirá a la Convención de Decanos de Escuelas de Medicina que se efectuará en Chicago durante los días 18 y 19 de los corrientes.

En ella participarán todas las Universidades de los Estados Unidos y del Canadá y ha sido invitada especialmente la Universidad de la Habana.

Los comisionados partirán hoy mismo rumbo a la ciudad del Michigan.

En vista de que el doctor Alacán se encuentra enfermo, es muy probable que asuma el decanato provisionalmente el Dr. Gómez Murillo.

SOLICITAN LA INCLUSION DE LOS OTROS CUATRO CONCURSANTES

Un grupo nutrido de estudiantes visitó anoche nuestra redacción para darnos cuenta de que en el día de ayer había presentado un escrito, con cien firmas de alumnos de la facultad de Derecho, señalando que no se habían cumplido en el concurso convocado para cubrir la cátedra de Filosofía del Derecho todos los requisitos que se especificaban en las bases acordadas, ya que habían sido excluídos de la prueba cuatro de los aspirantes, cuya inclusión solicitaban.

Nuestros informantes nos participaron asimismo que se proponían pedir los expedientes, caso de que no se les incluyera, para hacer la correspondiente investigación.

LS ACUERDOS DEL CONSEJO DE LA FACULTAD DE MEDICINA

Reunido el Consejo de la facultad de Medicina, después de varias citaciones, adoptó los acuerdos que a continuación enumeramos:

1. Declarar desierto el concurso para la plaza de Alumnos Internos de Farmacia.

2. Otorgar las Becas de Viaje y Declaratoria de Alumnos Eminentes a los doctores Marcos C. Díaz Sardiñas, graduado del curso 1929 y 1930, y Ricardo Villaverde y León, graduado del curso 1933 y 1934.

3. Nombrar los siguientes ponentes de concursos: Física Biológica: doctor Pedro Ramos Piloto y Rafael Prieto Vernezobre.

Parapitología: doctor Pedro Kouri, y Camilo García Sierra.

Laringe, oídos y Fosas nasales: doctor Claudio Basterrecha y Rafael Prieto Vernezobre.

Exterior de los animales domésticos: doctor Julio Brower y Francisco Palomares.

Anatomía e Histología Patológica: doctor Puentes Duany y Camilo García Sierra.

PARIS - HOTEL MONT - THABOR

(Opera).——4 rue du Mont-Thabor 4——(Place Vendome)

HOTEL DE LUJO Y ECONOMICO

180 HABITACIONES CON BAÑO Y DUCHA

En este Hotel encontrarán toda clase de facilidades por ser su GERENCIA ESPAÑOLA

Antes de que se agrave su RESFRIADO

deténgalo con Mistol

GESTIONA EL ALCALDE DE REMEDIOS MEJORAS PARA SU TERMINO

Pedro Julio Bru, alcalde municipal de Remedios, y Julio Jiménez, líder nacionalista, han obtenido la seguridad de que el Secretario Ruiz Williams, conceda el crédito de 30 mil pesos ya solicitado para el arreglo de las calles de Remedios. Se espera que en el primer Consejo de Secretarios el Secretario de Obras Públicas lleve el proyecto debidamente informado.

E.C.D. 2016

DE DIA EN DIA

«Amaos los unos a los otros»... «Dad de comer al hambriento»... «Consolad al triste»... «Haz bien, sin mirar a quién»... «Dadle a Dios lo que es de Dios y al César lo que es del César»... ¡Excelentes consejos todos ellos!... De modo que si todo el mundo creyera en Dios y, por lo menos, temiera su enojo, el problema social estaría resuelto.

Mas como aquí no hay quien no cree ni en Batista, bueno es que se piense en la conveniencia de proceder, ya que no con caridad, siquiera con un poco de picardía para no buscarse bretes.

A este respecto tal vez venga a cuento una experiencia personal del proletario que suscribe. Y es que durante esas frecuentes excursiones que realizamos los de nuestra estirpe por sobre las hirvientes cataratas del Niágara, haciendo equilibrios en bicicleta a lo largo de una soga tendida de orilla a orilla de la gran cascada, juro por mi honor que, al verme en tal apuro, jamás pensé con resentimiento en el Marajá de Kapurtala, ni en el Sultán de Baroda, ni siquiera en Patiño, el acaudalado Rey del Estaño, no obstante constarme que ellos, como otros tantos magnates de lejanas tierras, viven una vida regalada, sin experimenar nunca tales angustias. En cambio—lo confieso—cuando voy haciendo esos involuntarios equilibrios y una racha de aire o una oscilación de la cuerda me ponen el corazón en la boca, pienso con cierto rencor en todos los millonarios locales, muy especialmente en los que me honran con su amistad, como única compensación a que, de vez en cuando, saco la cara por ellos. Y no me enojo con los otros ,porque, prácticamente, sería esto tan idiota como si me molestara, por su falta de caridad para mis desdichas, con los habitantes de Marte, que no tienen la menor noción de que yo existo.

En resumen, que, dejando a un lado el caso mío, que no tiene importancia, porque yo sólo tengo buena memoria para el bien que me hacen, lo que deben hacer los capitalistas, si tienen interés en seguir siéndolo, es procurar no buscarse el odio de los que les rodean, por el único procedimiento existente o sea por el de no hacer vida de príncipe a costa de que ellos no vivan como personas.

De ese modo, sencillo y viable, cuando surja un líder predicando la guerra santa contra los patronos, le costará tanto trabajo convencer a los obreros, como el que le costaría a un agitador sublevarle a Batista sus soldados ,alentándolos, a lo sumo, con la versión de que el Atamán de los cosacos trata a estos a patada limpia, «razón» ésta, que, naturalmente, no les daría frío ni calor a los muchachos de Columbia.

TARTARIN DE TARASCON.

La Gran Bretaña ofrece un buen mercado a todas las naciones y debe ser aprovechado por Cuba

Panamá compra mucha mantequilla y queso; quizás nuestras exportaciones pudieran mejorar en ese país. Teatros en las escuelas primarias aztecas. Murió un cubano en Madrid

(NOTICIAS DE LA SECIETASIA DE ETADO)

Por el Negociado de Ciudadanía y Migración de la Secretaría de Estado, se han expedido los documentos siguientes: Pasaportes: Rogelio Sodríguez y Delgado, Eprique Martír y Mendez, Josefina Díaz Bárcena Virgilio Marrero y Hodríguez, Sender Okšemberg Irea. Certificados de Nacionalidad: Angel Fernández y García, Felicia Sánchez y Seyes, Antonia Lillo y Espino, Gerardo San Pedro y Xiques, Eladio Calderín y Collazo, José Alvarez y Alvarez, Luis Killan y Are, Elías Salinas y Hasday, Miguel Oliva y Acosta, Armando del Río y Espinosa, Sixto Pérez y Bastito. Cartas de Naturalización: Bernardo Dorta y Nodríguez, Sebastián García y Herrera.

RECAUDACION CONSULAR

Por el Negociado de Contabilidad Consular, se ha remitido en el día de hoy a la Tesorería General de la República, la cantidad de $6,284.46, importe de las recaudaciones consulares de las oficinas siguientes: San Francisco, Cal. Los Angeles, Detroit, Savannah, Louisville, Colón y Panamá, correspondientes todas a enero de 1935.

MURIO UN CUBANO EN MADRID

El Cónsul de Cuba en Madrid informa a la Secretaría de Estado del fallecimiento ocurrido el día 28 de enero último del ciudadano cubano señor Antonino Villar y Zunda, mayor de edad, natural de Sagua la Grande, sin enviar más generales Lo que se publica para general conocimiento.

EXPORTACION PANAMEÑA

La Legación de Cuba en Panamá informa a la Secretaría de Estado, sobre la exportación de aquel país durante el año 1934, alcanzando dicha exportación la cantidad de 3.066.207.23 balboas en productos nacionales. Esta importación alcanzó más de medio millón de balboas que el año anterior de 1933.

Los principales productos exportados son 467,203 gramos de oro 29,707 gramos de oro en polvo, con un valor de trescientos veinte mil balboas, el plátano guineo, fué la exportación más importante del año, se enviaron al exterior cuatro millones novecientos mil racimos, con un valor de 1.910,000 balboas, la exportación de cacao ascendió a 4.300.00 kilógiamos, con un valor de 479.000 balboas, el café también se exportó en cantidad apreciable, habiéndose enviado al extranjero 112,000 quintales, y cuyo valor ascendió a 36,000 balboas. El valor del balboa es el equivalente a la par del dólar.

EL MERCADO BRITANICO

El Consulado de la República en Londres envía a la Secretaría de Estado, un folleto con las recomendaciones a los exportadores cubanos al mercado del Reino Unido. Entre otras cosas dicho folleto dice que debido a su industrialización, Inglaterra ha comprado siempre grandes cantidades de materia prima, y asimismo, por razón de su excesiva población, ha tenido que acudir a los mercados extranjeros a adquirir los comestibles necesarios para las tres cuartas partes de sus habitantes Esas circunstancias han obligado al inglés a relacionarse con los productores de las cinco partes del mundo, y éstos, a su vez, han considerado en todo tiempo el mercado de Inglaterra como el mejor, por varias razones: por su capacidad consumidora; porque fué casi libre durante varias generaciones; porque la integridad de este pueblo es bien conocida y porque su solidez financiera le permite pagar al contado.

El informe consular de referencia, verdaderamente interesante a los exportadores cubanos, está a la disposición de las personas que quieran consultarlo en el Negociado de Comercio Internacional de la Secretaría de Estado.

EN MEMORIA DE MARTI

La Embajada de Cuba en México informa a la Secretaría de Estado que el día 28 de enero último, aniversario del nacimiento del Apóstol Martí, se celebraron en la Capital de México varios actos conmemorativos, en la Escuela Primaria «José Martí» y en la Gran Logia «Valle» de México.

A las 11 de la mañana se efectuó, ante numeroso público y con gran entusiasmo, el acto en la Escuela «José Martí» desarrollándose un interesante programa bajo la presidencia de un representante del Secretario de Educación Pública.

El Encargado de Negocios ad-interim, Francisco de Arce y Pilón asistió a dicha fiesta acompañado del personal de la Embajada y del Consulado, pronunciando las siguientes palabras: «Todo cubano consciente no puede por menos de pronunciar siempre con emoción el nombre de Martí, y si a ese cubano le ocurre, como al que escucháis, haber nacido siendo su Patria todavía esclava y haber crecido en la inmigración, donde, por las esperanzas o lágrimas de su familia desterrada podía calcular los vaivenes de nuestra lucha libertaria, esa dulcísima emoción irá mezclada de apasionado culto.

«Hablar de Martí en México es hallar un eco afectuoso en el corazón de todos los oyentes; pues de las naciones hermanas que recorrió en su dolorosa pehegrinación patriótica, fué México donde encontró más amor y mayor comprensión.

«Día a día, modestamente, con la pluma, la palabra y el corazón siempre a flor de piel iba Martí limando un eslabón de la cadena que aprisionaba a Cuba.

«Gran parte de la intensa labor periodística efectuada en México por Martí, en la Revista «Universal» ha sido recogida devotamente y dada a la publicidad, impidiendo su pérdida, por el señor Lcdo. Camilo Carrancá Trujillo, Presidente del Comité «Martí», por cuya intensa labor martiniana Cuba y los cubanos, le deben un profundo agradecimiento.

«Martí, por su martirizada vida y su gloriosa muerte, es un verdadero santo laico, es el Apóstol, el Apóstol de la libertad, del amor y de la sencillez. Su corazón no sabía de iras ni rencores y sus actos nuían de toda vana ostentación. Lucha contra el pontico español, entonces retrógrado, inmoral y cruel, nunca contra el español de España, el valenciano don Mariano Martí, y una española de Santa Cruz de Tenerife, doña Leonor Pérez, fueron sus padres; y a muchos españoles debió favores y cariños.

«En su correspondencia epistolar, sencilla y noble como suya, vemos reflejada su manera de ser y su continua obsesión por dar la libertad a Cuba.

«A uno de sus amigos le dice: «Mi almohada es la muerte, mi sueño, la libertad de Cuba». Y a otro, amargado por continuas desilusiones: «Yo morirte de balas o de maldades.

Sigue excusándose el Encargado de Negocios ad-interim en su discurso, exaltando las virtudes del Maestro, y haciendo referencia de sus actos más salientes de la obra del Apostol. Al terminar el orador fué felicitado por la concurrencia por su brillante y patriótico discurso.

Otro acto de no menos resonancia que el anterior, se efectuó a las 8 de la noche del mismo día, en el Salón de actos de la Gran Logia «Valle» de México, presidiendo dicho acto el propio Encargado de Negocios.

SEGUNDO AVISO A LOS EXPORTADORES

Se recuerda a los exportadores que quieran aparecer en la lista que se confecciona actualmente en la Secretaría de Estado para enviar a las Legaciones y Consulados de la República, la conveniencia de entregar en el Negociado de Comercio Internacional, sus nombres, direcciones y artículos que preferentemente exportan. Ricos datos podrán ser entregados en dicho Negociado hasta el día 16 de los corrientes.

TEATRO EN LAS ESCUELAS

La Embajada de Cuba en México informa a la Secretaría de Estado, sobre el teatro en las Escuelas primarias. Un nuevo aspecto de las actividades que lleva a cabo la sección de Teatro del Departamento de Bellas Artes, en la Secretaría de Educación Pública, el de la creación de cuadros escolares de teatro, en los que figurarán los mismos alumnos de las escuelas primarias del Distrito Federal.

La obra de reforma educativa que comprende este programa va muy avanzada habiéndose encargado un grupo de artistas especializados en la materia de desarrollar los planes del Departamento de Bellas Artes.

Los resultados de esta labor no se harán esperar y la educación mexicana tendrá un recurso casi único entre los sistemas modernos, para preparar las inteligencias juveniles en una comprensión más alta del sentido social de la escuela y de la vida.

Se ha encargado a varios escritores y cuentistas nacionales la producción de obras históricas con destino al que pudiéramos llamar «teatro infantil».

COMPRAS DE PANAMA

La Legación de Cuba en Panamá informa a la Secretaría de Estado, que la Dirección General de aquel país publica que en el año de 1934 se importó en Panamá la cantidad de 2.330,951 de kilos de leche, mantequilla y queso, con un valor de más de medio millón de balboas.

La mayor parte de estos productos fueron exportados por los Estados Unidos, siguiendo después algunos países de Europa y Nueva Zelanda.

Cuba vende aunque en pequeña escala, queso y mantequilla a Panamá, pudiendo ser éste un gran mercado para los productores cubanos

Es posible que se solucione el problema planteado en Ciego de Avila por atrasos de agua

La Compañía Cubana de Electricidad considera como de posible aceptación las bases presentadas. El estudio que hará de ellas quizás deje resuelta esa cuestión

(DE LA FEDERACION NACIONAL DE LA PROPIEDAD)

La comisión que vino especialmente de Ciego de Avila, presidida por el Alcalde Municipal de dicha localidad el doctor Eduardo Valdés Figueroa, con el obejto de reclamar de la Compañía Cubana de Electricidad una «amnistía» de todos los adeudos atrasados por concepto de consumo de agua del Acueducto de la misma, y a la vez la resolución satisfactoria para los contribuyentes o consumidores de distintos trámites administrativos que se consideran perjudiciales a los mismos, celebró ya la primera reunión con dicho objeto.

Dicha comisión, asesorada por el señor Luis Morales y Pedroso y señor Francisco Andreu, Presidente y Secretario de la Federación Nacional de la Propiedad, estaba integrada por el señor Pablo Ruiz del Castillo Contador del Centro de la Propiedad Urbana de Ciego de Avila; señor Rafael Sánchez y Martínez; señor Bernardo Delgado y González; doctor Isidro Campanioni; señor Rafael Martínez Echemendía y señor Rafael Tamayo.

La misma fué recibida de la manera más satisfactoria y atenta por el señor Máximo H. Zepeda, Vice-Presidente, y señor Federico Porro Orfila, Administrador General de la Compañía referida.

De la manera más cordial y dentro de un alto espíritu de compenetración para dejar ultimados todos los asuntos referidos, se discutieron ampliamente y por más de tres horas, todos los distintos aspectos que deben quedar resueltos de una manera inmediata, para regularizar la marcha y funcionamiento, tanto del servicio que presta el Acueducto de Ciego de Avila, que puede considerarse como uno de los mejores Acueductos de Cuba, como el que corresponde al más cumplido procedimiento de pago que se realizará por los propietarios de dicha localidad, una vez que quede concedida la «amnistía» reclamada.

A ese efecto se dejó en manos del Vice Presidente señor Zepeda un Memorándum que expresa las bases que en definitiva han sido redactadas como posible solución al conflicto latente actualmente en Ciego de Avila, bases que por estimarlas justas y razonables se han propuesto bajo la acción de la reciente nueva institución creada «Federación Nacional de la Propiedad» de toda la República.

El señor Zepeda y el Administrador señor Porro Orfila, asesorados de los altos empleados de orden administrativo que tienen a su cargo estos asuntos en la Compañía, consideraron como de una posible aceptación las referidas bases, pidiendo el tiempo necesario para estudiarlas y poder resolverlas con toda la amplitud que llegue a satisfacer su alcance, dentro del mayor esfuerzo que pueda realizar la Compañía Cubana de Electricidad atendiendo también las necesidades de la misma, para poder cumplir con un eficiente servicio como el que se presta en Ciego de Avila.

Las bases referidas y que condensan lo que se reclama, son las siguientes:

Primero: Condonar todos los adeudos por concepto de abasto de agua e instalación de servicios anteriores al 30 de Junio de 1933, que la Compañía no haya podido hacer efectivos hasta el presente.

Segundo: Suspender el cobro por los adeudos correspondientes al año comprendido entre el 30 de Junio de 1933 y el 30 de Junio de 1934, que quedan moratoriados y serán condonados totalmente si el consumidor abona los trimestres correspondientes al año comprendido entre el 30 de Junio de 1934 y el 30 de Junio de 1935.

Tercero: Cancelar inmediatamente todo procedimiento ejecutivo seguido contra la propiedad inmueble, objeto del servicio.

Cuarto: Suspender todo procedimiento de apremio hasta el 30 de Junio de 1935, cuando podrá continuarse embargando las rentas para el cobro correspondiente a los adeudos no satisfechos de las anualidades comprendidas entre el 30 de Junio de 1933 y el 30 de Junio de 1935.

Quinto: Separar del servicio de la Compañía Cubana de Electricidad en la ciudad de Ciego de Avila, que deberá abandonar por ser causa constante de irritación para los vecinos y de perjuicio para la Compañía, al empleado señor Fernando Rodríguez Machado o García.

Como se dice antes, estas bases, que fueron convenientemente estudiadas por la Federación Nacional de la Propiedad, se estima que de concederse darán fin al conflicto existente actualmente para el cobro por el abasto de agua de la ciudad de Ciego de Avila y cuya solución llenaría la conveniencia tanto de los propietarios de dicha localidad, como para los intereses de la propia Compañía concesionaria.

La referida comisión que actuó en esta primera entrevista ha quedado citada nuevamente para celebrar la segunda y posiblemente será la definitiva, para el próximo jueves día 14 a las dos y media de la tarde, en la propia Oficina de la Compañía Cubana de Electricidad, presidiéndola asimismo el doctor Valdés Figueroa, Alcalde Municipal de Ciego de Avila.

DISTINTAS MARCAS DE GANADO CONCEDIDAS AYER POR AGRICULTURA

Relación de personas a las cuales les ha sido concedidas mediante derecdos pagados, Títulos e Marcas de Ganado Vacuno, Caballar y Mular, por la Sección de Industria Animal de la Secretaría de Agricultura.

Delfín Labiste, Santiago de Cuba; Juan Mitjans Vélez, Holguín; Jacinto Capote Bauta, Habana; Adolfina Rosabal Sancho, Camagüey; María Fuentes viuda de García, Habana; Julián Horrah Sastre, Habana; Agueda Betancourt, Habana; Rafael Fernández Quevedo, Banes; José M. Martínez, Remedios; Ricardo O. Fallón Besalú, Guantánamo; José D. Molina, Sancti Spíritus; Manuel Dorta Duque, Habana; José Ojeda Medina, Cienfuegos; Angela Quintero Peláez, Ciego de Avila; Pedro M. Guerra Piols, Trinidad; Julio Guzmán Agramonte, Camagüey; Leopoldo Capote Rodríguez, Habana; Rogello Boffill Armas, Matanzas; Angel Laguno, Camagüey; Rafael Ramírez Cepeda, Camagüey; Antonio Iglesias Alvarez, Camagüey; Juan M. Hernández Rodríguez, Camagüey; Ingenios Azucareros S. A., Ciego de Avila, Fidencio Carballés, Caibarién; Melendi y Compañía, Camagüey; María Vázquez, Ciego de Avila; Julio Castañeda, Sancti Spíritus; Modesto Hernández Soto, Isla de Pinos; Julio Valdivia Madrigal, Sancti Spíritus; Faustino González Casas, Santiago de Cubo; Pedro Dorado Vega, Habana; Santis Hevia, Habana.

CREDITO PARA UN DISPENSARIO

También recibió ayer el Secretario de Sanidad un escrito firmado por los letrados de la ciuda e Santa Clara, octores Godofredo y Rodolf Díaz del Pozo, interesano que en los próximos presupuestos de la nación se incluya la cantidad necesaria para que sea restablecido el Dispensario Antituberculoso, por estimarlo de urgente necesidad.

ABANDONARON LAS CLASES.

Un grupo de jóvenes estudiantes se presentó ayer en la Escuela María Martín, que está situada en Aguiar número 76, obligando a los alumnos y profesores a abandonar el plantel.

Los más ilustres escritores de habla española colaboran en el magnífico libro editado por la Dirección de Cultura en

HOMENAJE a Enrique José Varona

en el cincuentenario de su primer curso de filosofía (1880-1930).

El libro es una miscelánea de estudios literarios, históricos y filosóficos. Por su interés y por su significación, este libro debe figurar en todas las bibliotecas cubanas.

De venta en nuestro Dpto. de Información y Revistas.

2.00

PLANTA BAJA.

El Encanto

BROMAS Y VERAS

Por JOAQUIN ARISTIGUETA

TODA la Prensa ha anunciado que el Coronel Presidente está dispuesto a renovar todo el Gabinete, pero yo creo que con tal medida no se ha de adelantar nada en cuanto a la cordialidad, comprensión, orden y disciplina entre cubanos.

Porque el problema no es de Gabinete: es de cocina.

* * *

Victoria boliviana sobre las tropas del Paraguay.

Victoria paraguaya sobre las tropas de Bolivia.

Toma heroica de un pedazo de tierra que no sirve ni para hacer pucheros.

Conquista de un puesto donde no vive nadie.

Gloriosa ocupación de un lagunato donde se muere de fiebre todo ser humano que se empeñe en vivir donde no viven más que lagartos y mosquitos.

Gloriosa trompetería marcial; estruendosa literatura guerrera Y así un año y otro año de victorias y de gloriosos hechos de armas.

Y, al final, dos pueblos hermanos en ruinas, y todas sus juventudes abonando el suelo estéril disputado.

A eso llamamos gloria y civilización, los hombres.

«En el saliente de Noncorainza ha obtenido Bolivia un triunfo». Ha enterrado unos cientos de hombres suyos con otros cientos de paraguayos.

* * *

Italia está preparando una expedición punitiva contra Abisinia y ésta niega haber agredido a las tropas italianas de la frontera.

Ni Italia ni Abisinia han agredido, y se han matado. Ni Abisinia ni Italia provocan la guerra y van a seguir matándose.

A cualquier espíritu simple, como yo, se le ocurriría que la cosa pudiera terminarse con un breve diálogo de altos vuelos entre el Duce y el Emperador abisinio:

—Oye, chico: pero, ¿es verdad que tú no quieres pelear?

—Yo no, viejo. ¿y tú?

—Tampoco.

—Pues choca esos cinco.

Y ya estaría arreglado el conflicto.

Pero no: la costumbre entre estados y estadistas es mandar los ejércitos cargados de hierro y fuego, con esta teoría:

«Nosotros amamos la paz, y vamos a destruirte para que no nos des guerra», con lo cual quedan a resguardo los sentimientos pacifistas. O, si no se han tales declaraciones, se lanzan a los cuatro vientos estas otras, con la misma finalidad tranquilizadora:

«Allá van esas legiones en son de guerra, para que nos dejéis en paz», con lo cual nadie duda ya de las intenciones pacíficas de las legiones.

Y verán ustedes como ahora ocurre algo parecido en Abisinia.

* * *

Dice la Prensa que llegaron a la Habana algunos gangsters, a los que la policía cubana ha invitado, cariñosamente, a continuar el viaje de turismo.

Nos extraña esa actitud de las autoridades cubanas porque es muy posible que esos pobres gangsters vengan a perfeccionarse en su profesión, en cuyo caso debe recibírseles con cariño, en cumplimiento de un deber de caridad preconizado por Cristo: el de «enseñar al que no sabe».

Además, que vienen como estudiantes, para un curso especial de extensión universitaria y si tantos chinos entran en Cuba como estudiantes y no aprenden más allá de la aplicación del almidón de yuca, mejor podrán entrar los gangsters, que tanto tienen que aprender aquí. ¡Digo yo!

* * *

En un cable de Moscú se dice, textualmente: «Afirmó Yakofleff que los japoneses y alemanes imperialistas estaban conspirando para desatar la guerra contra Rusia a fin de vender a las mujeres rusas para una vida de vergüenza».

Como se ve, el pobre pueblo ruso se las traga, o se las hacen tragar, bien gordas: porque eso de que Japón y Alemania preparen una guerra, sin más finalidad que la de vender mujeres rusas, es como para que no pueda pasar ni por una garganta de entre montañas.

Y lo curioso es que, según parece, el Soviet le tiene un enorme miedo a la vergüenza, que está declarada vicio burgués. Así trata de que las mujeres rusas teman la vida de vergüenza lo cual ya es de bastante poca vergüenza: pues lo lógico sería que las mujeres temieran una vida sin vergüenza.

En fin que, como ustedes quieran, esto es: o una vergüenza, o una desvergüenza. A elegir.

En el "Veragua" llegaron dos miembros del I. Rockefeller los Dres. Washburn y Warrens

A las once de la mañana llegará el vapor excursionista de bandera italiana «Saturnia», que trae 486 turistas. Tres individuos salen de Tiscornia para ir a la Cárcel

INFORMACION GENERAL DEL PUERTO DE LA HABANA

Ayer tarde, procedente de Veracruz, arribó el trasatlántico español «Habana», de la Trasatlántica Española, que trajo carga general y 18 pasajeros para la Habana y carga y 40 pasajeros en tránsito para Coruña, Santander, Gijón y Bilbao, para donde zarpará a las 11 de la mañana de hoy.

Llegaron de Veracruz los señores Oscar B. Carbonell ;Ramón Gamales y familia; Juan Alfonso; Humberto Ortega; Joaquín Bernal; Arístides Alvarado; el joven Santiago Alvarez; Manuel S. Gutiérrez; María Teresa Camponares; Merces Kohly de Godoy e hija; Josefina Castro de Menéndez e hijo. Entre los de tránsito va el diplomático mexicano Jorge Garxiola y señora.

Los que embarcan

En el «Habana» embarcarán para España la señora viuda de Gutiérrez; Amador Seijido; Francisco Saralegui; José María Larrañaga; Gregorio del Llano; José Soane; Cándulia Araus; Lorenza Alonso; Angel Alvarez; Tomás Fernández y R. Ruiz Sasines.

Lleva también tabaco y otros productos cubanos, 90 toneladas en total, incluyendo café.

Barcos que llegarán hoy

Hoy se esperan los siguientes barcos:

El «Pennsylvania», de la Panama Pacific Line, que procede de San Francisco de California y escalas con 48 pasajeros para la Habana y 158 pasajeros en tránsito para New York; el «Sixaola», de Tela, con cargamento de frutas y pasajeros para New Orleans y para la Habana; el hondureño «Granada», de New Orleans, con carga y pasajeros para la Habana y en tránsito; el italiano «Saturnia», excursionista, con 450 pasajeros; y el americano «Cuba» de Tampa y Key West, con pasajeros.

Los que llegarán mañana

Mañana sábado llegarán el «Florida», de Miami; el «Oriente», de New York; el «Santa Bárbara», de Valparaíso; y el holandés «Volendam», excursionista, con numerosos pasajeros.

Los que embarcan

En el vapor «Florida», embarcaron ayer para Miami Francisco Dole; Armando Pérez; Jesús López; el religioso ruso Ellairon Drenoff; Edgard Russell y familia; Fernando y Antonio Fernández; Pedro Pelayo; Camilo Bellido de Luna; Francisco J. Lagueruela; Ignacio Senz; Isabel Suárez; Angel Jacobs; Rafael Prerera; Andrés Turner; Mario Artesano y Zenaida Vidaret.

La recaudación

La Aduana recaudó ayer 63.00 pesos con 15 centavos.

El «Veragua»

Con varios miles de racimos de plátanos, café, cacao y tortugas, así como 40 pasajeros para New York y 29 pasajeros para la Habana llegó ayer el vapor americano «Veragua» de la Flota Blanca.

Entre los pasajeros llegados anotamos a los doctores Benjamín Wasburn y Andrews Warrens, miembros del Instituto Rockefeller, que han hecho una excursión por la América Central y permanecerán varios días en la Habana, habiendo sido cumplimentados por un grupo de médicos cubanos.

También llegaron Alfredo López y Carmen Abarca.

—En el «Quirigua» embarcó ayer el señor Leo J. Resiler, representante en la Habana del «New York American».

El «Takahoja Maru»

Este vapor japonés llegó ayer de Cobe, con carga general.

El «Astra»

De Norfolk con carbón llegó el vapor noruego «Astra».

El «Orizaba»

De Veracruz llegó ayer el vapor correo americano «Orizaba», de la Ward Line, que trajo carga general, 15 pasajeros para la Habana. Conduce carga y 40 pasajeros para New York.

Llegaron por este barco el ingeniero cubano Fermín Rodríguez y familia; Ismael Alvarez; Víctor Sabín; Alfonso Casasola; Henry Drazen y señora; Samuel Gibson; John Muswellman; Abraham Wesiman y señora; Francisco Espinosa; Ignacio Sedano. En tránsito va el joven Avelino Montes, hijo del banquero de Yucatán del mismo nombre.

El «Orizaba» tomó en la Habana 8 mil huacales de vegetales y frutas; 300 barriles de tabaco en rama y 100 bultos varios.

A la cárcel

Ayer fueron remitidos a la cárcel los ciudadanos españoles Jaime Grau; Francisco Coro y Víctor Seles, los dos primeros condenados a dos años de prisión y el último a seis meses por el Tribunal de Urgencia número 2. Una vez que cumplan la pena impuesta, serán reembarcados.

Salidas

Salieron ayer: el «Orizaba» para New York; el excursionista «Homeric», para Kingston; el «Florida», para Miami; y el «Barón Nairn», para Cienfuegos.

El «Saturnia» llegará a las once

Los señores A. Bona y Compañía, consignatarios del vapor italiano «Saturnia», que trae 486 turistas, han recibido un radiograma del capitán, informándoles que arribará a las 11 de la mañana de hoy y atracará al muelle de la Ward Line a las 12 del día.

MARIGUANERO ACUSADO POR UN VGTE. DE POLICIA

Gabriel Betancourt Cabral, de 20 años y vecino de Pasaje Méndez letra C, en Batista, fué arrestado por acusarlo su cuñado, el vigilante 669, Isidro Camiña, de haber intentado romper los servicios de su domicilio, encontrándose bajo los efectos de la mariguana. Como al ser reconocido no presentara síntoma alguno, fué puesto en libertad.

GRANDES VENTAS ANUALES DE

Ajuares de Casa.

Uno oferta cuyas excepcionales ventajas de precio y surtido despiertan mayor interés y atracción cada día.

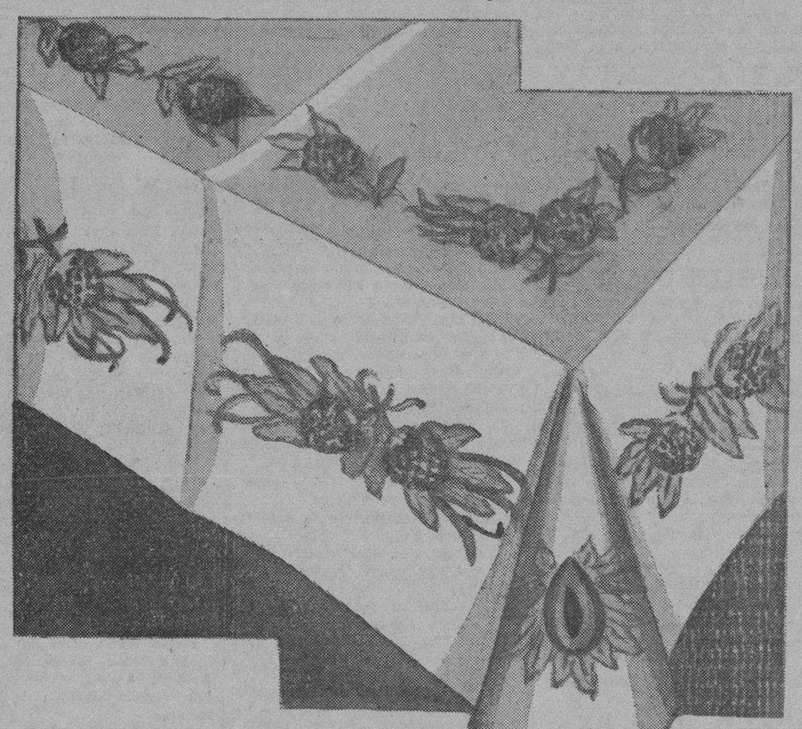

MANTELERIA.

Juegos de mantel de crash de hilo, 150x150, con 6 servilletas..... 2.15

Juegos de mantel de alemanisco en todos los colores, 150x200, con 6 servilletas..... 2.75

Juegos de mantel de granité con bellas estampaciones de flores y frutas diversas. Tamaño: 150x300, con 12 servilletas..... 6.75

(El mantel ilustrado es de este precio)

TAPETES, DESDE 10c.

Una interesante colección de tapetes de encaje, de warandol con encaje, de malla etc., desde..... 10c.

ESTAS GRANDES VENTAS comprenden, además, Ropa de cama, Toallas, Colchones, Alfombras, Tapicería, Toldos y todo cuanto requierere el adorno y confort del hogar. (Uniformer y Delantales de sirvientes Segundo piso)

PRIMER PISO.

El Encanto

El Departamento Postal servirá a usted cualquiera de los artículos anunciados.

M.E.C.D. 2016

SECCION 9A

TELEFONOS:
Dirección. A-3577
Jefe de Redacción. A-3205
Sección de Sports. M-7912

DIARIO DE LA MARINA

TELEFONOS:
Quejas M-7911
A. Clasificados .. A-3333
Agencia Marianao. FO-7380

SECCION 9A

AÑO CIII — EL PERIODICO MAS ANTIGUO DE CUBA — LA HABANA, VIERNES, 15 DE FEBRERO DE 1935 — ACOGIDO A LA FRANQUICIA POSTAL — PAGINA ONCE

LA ACTUALIDAD

Administración socialista

Por LEON ICHASO

POR mucho que encarezcamos los horrores administrativos de los Ayuntamientos españoles regidos por los socialistas, hemos de quedar muy cortos.

Hemos hablado ya de las hazañas que éstos perpetraron en el de Madrid, al cual, a pesar de la extraordinaria abundancia de sus ingresos y a pesar de haberse distinguido casi siempre, no sólo por su prosperidad, sino también por la honradez con que por lo general se manejaban sus caudales, arruinaron los socialistas desastrosamente. Lo mismo ha ocurrido en el de Oviedo, según me lo manifiesta, en cariñosa carta desde su pueblo natal, Castropol, mi viejo amigo don Vicente Loriente.

Pero donde este libertinaje administrativo municipal socialista ha llegado al colmo, ha sido en el Ayuntamiento de Granada. Malversaciones a granel, desaparición de gruesas cantidades, pagos hechos sin autorización ninguna, expedientes de contabilidad quemados, ingresos no asentados, dilapidación burocrática y parasitaria escandalosa.

Son verdaderamente pintorescos los cargos que ha formulado allí el Delegado gubernamental para revisar la gestión de las Corporaciones compuestas de socialistas y elementos de izquierda republicana que han dirigido la administración municipal granadina desde el año 1931 hasta finalizar el año pasado. Se ve por ellos que no se ha justificado la inversión de las cantidades que durante todo ese tiempo se han recaudado para el paro obrero, ya por suscripción popular, ya por donativos del Estado. Entre estas últimas se cuentan 150.000 mil pesetas, cuyo paradero se ignora completamente. Se ha prescindido en absoluto de la Comisión de concejales, contribuyentes y obreros que para la distribución de estas sumas prescribe la Ley. De la cantidad de más de veinte mil duros que se recaudaron también para el paro obrero, sólo aparecen en listas hechas en papeles sueltos, escritas a lápiz y sin autorizar, 82.000 pesetas. Tampoco aparecen más justificantes que unas listas, sin firma ni autorización ninguna, para la inversión de otros 30.000 duros destinados al personal del Ayuntamiento. Para el pago de éste se ha invertido en los cuatro ejercicios la cifra de 10.600.000 pesetas, lo cual excede al tanto por ciento prescrito para esta atención en los presupuestos.

Se han quemado documentos referentes a la recaudación de arbitrios autorizados por la Comisión de Impuestos, que se realizó sin conocimiento del Cabildo. Se ha comprobado que en los períodos a que afecta la destrucción de dichos documentos hay una diferencia, en menos, de 189.261 pesetas.

No aparecen los justificantes de los gastos hechos para las fiestas del Corpus y de Mariana Pineda desde el año 1931. En cambio, aparecen libramientos por valor de 53.000 pesetas sin justificación ninguna por gastos de viaje de los concejales a Madrid y a otras ciudades y por gratificaciones.

Hay, además, un libramiento correspondiente al año 1932 por valor de medio millón de pesetas sin autorización ni justificación de ninguna clase. Ascienden a 552.000 pesetas las cantidades sin autorizar en el año 1933, y a 244.360 pesetas, en el 1934.

No termina aquí este escamoteo socialista del Ayuntamiento de Granada. Se han pagado a empleados cantidades por valor de dos millones y medio de pesetas en varios ejercicios, sin que en los presupuestos figuraran las consignaciones correspondientes.

Después de este aquelarre y de esta prestidigitación socialista e izquierdista republicana de millones no es extraño que el citado Ayuntamiento haya quedado bajo el enorme peso de 16.314.357 pesetas de déficit.

Y esa no es más que una muestra de la administración municipal española manejada por los amigos del gran Largo Caballero y de su amigote, el no menos insigne Indalecio Prieto.

Ellos empujan a los obreros a la revolución. Y empujan los dineros del procomún hacia sus cajas.

Los 25 diputados que han participado en la revuelta no cobrarán sus salarios

Madrid, febrero 14. (AP.)—Las Cortes decidieron hoy, en sesión secreta, proceder a dictar sanciones contra los 25 diputados socialistas que participaron en la última revuelta, estableciendo, por medio de una enmienda al Reglamento de la Cámara que el cobro de los salarios de los diputados se realice personalmente, con lo cual los que se encuentren en la cárcel no podrán acudir. Los populistas, que poseen 105 votos en las Cortes, se reunirán con los restantes partidos del Gobierno en esta votación, dejando sólo 86 votos a las izquierdas, que no podrán así contrarrestar la acción de los gubernamentales.

REGALO DE TIERRAS A UNOS VEINTE MIL LABRADORES EN BADAJOZ

Parece que se ha fantaseado algo sobre las disensiones que existen en el Gobierno

El Primer Ministro señor Lerroux y el Jefe de la «Ceda», señor Gil Robles, efectuaron una extensa conferencia ayer para tratar de los importantes asuntos políticos actuales

MADRID, febrero 14. AP. La situación política sigue siendo confusa a pesar de las declaraciones de algunos ministros a los representantes de la prensa, relativas a que la anunciada disensión en el seno del gabinete es exagerada.

MUY COMENTADA LA JORNADA POLITICA DEL MIERCOLES

MADRID, febrero 14. WP. Todos los periódicos de esta capital hacen comentarios acerca de la jornada política de ayer.

El periódico «El Debate» dedica un editorial titulado «Todos por lo mismo», donde denuncia las maniobras, cabildeos y ataques de algunos jefes políticos contra la CEDA, y contra Gil Robles porque se ha esforzado en dar a España un instrumento de gobierno.

Afirma que ellos quedarán en evidencia ante el país que se dará cuenta de quiénes pretenden gobernar con serenidad, seriedad, eficacia y equidad y quiénes se dedican a colocar obstáculos ante la acción de la justicia.

LERROUX Y GIL ROBLES TRATAN DEL ALIJO DE ARMAS

MADRID, febrero 14. WP. Hoy celebraron una extensa conferencia el Jefe del Gobierno, don Alejandro Lerroux, y el jefe del partido Acción Popular, señor Gil Robles, tratando especialmente el expediente instruído por el magistrado Alarcón, como juez especial, sobre los alijos de armas, así como de la necesidad de introducir una reforma, aunque limitada, a la actual ley electoral para celebrar elecciones dentro del plazo legal anunciado.

El médico español Dr. Vallejo Nájera dice que existe una neurosis de los desocupados

Dice que esta nueva enfermedad es el resultado de la crisis económica que se padece y agrega que el mal tiene en sus comienzos igual manifestación que la neurastenia

MADRID, Febrero 14 (AP) — El Dr. Vallejo Nájera, notable médico español, anunció hoy haber logrado definir los cuadros clínicos de una enfermedad que él apellida «neurosis del desempleo», datos que ha acumulado como consecuencia de cinco años de observación en el Hospital de la Cruz Roja, y en varios establecimientos sanitarios de esta capital, en donde ha prestado sus servicios a varios centenares de pacientes.

Agregó que esta enfermedad es el resultado de la crisis económica que se padece en estos tiempos de crisis y que comienza por manifestarse en la misma forma de la neurastenia, debido a la astenia, el insomnio, la merma orgánica y la debilidad pretubercular. En la mayor parte de los casos, los afectados del mal tuvieron ingreso en los hospitales debido a que se les suponía padeciendo los efectos de un estado general hipocondríaco. El tratamiento dado en el hospital sólo restablece parcialmente a los pacientes, que continúan mentalmente deprimidos, faltos de dominio, aplanados, con cierta definida tendencia a servilidad.

Los estudios que el médico ha realizado han corrido desde las primeras manifestaciones hasta el momento de restablecerse en el empleo, trayendo esto una euforia, que es la marca del mejoramiento.

Los que sufren «neurosis del cesante», según el Dr. Nájera, son fáciles presas de los demagogos y de los que predican doctrinas disolventes, así como de las pandillas de saltadores, inclinados al robo y el asesinato.

En su explanación, demanda de las instituciones oficiales que procedan a un estudio detenido de esto, con el fin de evitar que continúe aumentando el número de los afectados de la extraña neurosis.

Con una huelga general en Oviedo, se empezará hoy el Consejo de Guerra que juzgará al jefe rebelde González Peña

El Coronel Juan Díaz fué condenado a cadena perpetua en Oviedo, y el Teniente Coronel Juan Moreno a cuatro años de prisión por negligencia con motivo de la pasada revuelta

OVIEDO, febrero 14. WP. Mañana se celebrará en esta capital el consejo de guerra contra «El Gobernador» de la revolución Ramón González Peña.

Un consejo de guerra ha condenado a reclusión perpetua a un suboficial y a un guardia civil y a seis meses de prisión a otros seis guardias civiles, todos ellos pertenecientes al puesto de Olloniego, a los cuales se les acusó de rebelión militar y negligencia respectivamente.

PREPARAN UNA HUELGA GENERAL EN OVIEDO PARA CUANDO SE INICIE EL JUICIO DE GONZALEZ PEÑA

OVIEDO, febrero 14. AP. Las autoridades se encuentran preparando el consejo de guerra contra el presunto dirigente de la revolución asturiana del 6 de octubre Ramón González Peña, el cual se reunirá el viernes por la mañana.

Se asegura que se prepara la huelga general que se iniciará en el momento de comenzar el consejo. Las autoridades han adoptado importantísimas precauciones, para evitar atentados.

JEFES MILITARES CONDENADOS POR NEGLIGENCIA

OVIEDO, febrero 14. AP. El coronel Juan Díaz fué condenado a cadena perpetua y el teniente coronel Juan Moreno a cuatro años de prisión por negligencia en la ejecución de sus funciones, en relación con el alzamiento de octubre 6 en esta capital.

Ramón González Peña, llamado «El Gobernador» de la revolución de Asturias, que comparecerá hoy ante un consejo de guerra.

La falta de espacio nos impide publicar hoy la segunda conferencia del diplomático argentino señor Roberto Leviller, de la serie que este distinguido historiador dió en Madrid.

Fué firmada la reorganización de mandos militares

Fué concedida Gran Cruz del Mérito Militar a los Generales Batet y L. Ochoa

MADRID, febrero 14. AP. El Presidente de la República Alcalá Zamora, firmó hoy una orden reorganizando los mandos militares en la siguiente forma:

General José Riquelme, comandante de la segunda división de Sevilla.

General Agustín Gómez Morató, tercera división en Valencia.

General Rafael Villegas Martínez, quinta división en Zaragoza.

General José Sánchez Ocaña, cuarta división en Barcelona, sustituyendo al general Batet.

General Juan García Gómez Caminero, octava división en La Coruña.

General Manuel Goded, Islas Baleares.

General Francisco Franco Bahamonde, Marruecos.

Los mandos de la primera, sexta y séptima divisiones militares no se alteran.

El general Batet, que se queda sin mando de división militar, será objeto de un ascenso con motivo de su heroico comportamiento durante la revolución de la Generalidad.

CONDECORADOS LOS GENERALES BATET Y LOPEZ OCHOA

MADRID, febrero 14. AP. El Presidente de la República ha firmado un decreto concediendo la Gran Cruz Militar de la Orden de San Fernando a los generales Batet y López Ochoa por los servicios que prestaron a la patria con motivo de la revolución de Octubre.

Los propietarios de aquella provincia donan 200,000 acres de tierra a los arrendatarios

Comenzó ayer la discusión de la totalidad del proyecto de bases para la nueva Ley Municipal, pronunciando D. José Calvo Sotelo un discurso, aplaudido hasta por sus enemigos

MADRID, febrero 14. AP. Cerca de veinte mil labradores recibirán pequeñas fincas mediante el donativo voluntario de tierras anunciado al Gobierno hoy por un gran grupo de propietarios.

Estos manifestaron a la prensa que entregarán la propiedad de unos 200 mil acres de tierra en la provincia de Badajoz a sus arrendatarios como contribución al desarrollo social y económico de la región.

Algunos de los propietarios se hallan afectados por una medida del gobierno que aumenta el número de los pequeños propietarios rurales.

CALVO SOTELO PRONUNCIO UN DISCURSO MUY APLAUDIDO

MADRID, febrero 14. WP. Hoy quedó definitivamente aprobado el proyecto de ley del gobierno que autoriza la elevación del precio de los periódicos diarios desde diez a quience céntimos el ejemplar, decidiéndose que la nueva ley entre en vigor el primero de julio próximo.

También comenzó hoy la discusión sobre la totalidad del proyecto de bases para la nueva ley municipal, pronunciando el ex ministro de la Dictadura, don José Calvo Sotelo, un magistral discurso que fué muy aplaudido hasta por los adversarios políticos.

El diputado agrario señor Velayps presentó una proposición pidiendo la reducción de la tasa del trigo.

MADRID, febrero 14. WP. Para hoy se anunció en el Congreso la celebración de una sesión secreta para tratar de las dietas que están cobrando todavía los diputados socialistas que, comprometidos en la revolución de octubre, han huído de España, refugiándose en Francia.

También se reunirán los jefes de las minorías para tratar del asunto del alijo de armas.

Se ha presentado una proposición, pidiendo la urgencia, referente a la intromisión de la masonería en el ejército.

Alcalá Zamora y Gil Robles conferencian

La entrevista duró cerca de una hora, pero se guarda secreto sobre lo tratado

MADRID, febrero 14. WP. El Presidente de la República, señor Alcalá Zamora, recibió hoy en audiencia al jefe de Acción Popular, señor Gil Robles.

La entrevista duró cerca de una hora y a la salida del Palacio Nacional el señor Gil Robles se negó a dar a conocer detalles de la visita.

NO SE TRATO DE ASUNTOS POLITICOS EN EL CONSEJO

MADRID, febrero 14. AP. El ministro de Comunicaciones ha anunciado que el consejo de ministros no ha tratado de asuntos políticos.

Dijo el ministro que el motivo principal del consejo de hoy fué aprobar una propuesta de comunicación de altos mandos militares así como estudiar la modificación de la ley electoral.

VIDA ESPAÑOLA

LA LEYENDA OTRA VEZ

Por X X

NO podía faltar en este caso la leyenda de costumbre contra España con motivo de los sucesos de la última revolución. Varios de los caudillos heroicísimos del movimiento vencido, huyeron como liebres a París. Se comprende que el valor que no tuvieron en actos lo tengan hoy en palabras, y que quienes dejaron a los suyos en el momento de riesgo frente a todos los peligros, quieran hoy atenuar su cobardía, imaginándose gallos que se unen a cantar sobre una cumbre.

Nacieron en España estos sujetos para desventura nuestra, mas sin que recibieran al nacer fibra ninguna de España, ni en tradición ni en historia, ni en carácter ni en valor. Nunca tuvieron empeño en sentir la influencia del terruño en sus determinaciones, y son indudablemente verdaderos socialistas, porque ni sienten la patria, ni encuentran lazo ninguno que los pueda ligar con su pasado.

Cuando están en España, la combaten, y si los dejan la hunden; cuando huyen al extranjero la calumnian.

Personajes de esta laya en los siglos anteriores, han sido los agentes principales de nuestra leyenda negra. En esos siglos, los Antonio Pérez; en este tiempo los Prieto. Hasta en eso han perdido suficiencia y representación y dignidad, los grandes desarraigados de todos los más nobles sentimientos, que hacen al hombre ser hombre.

La campaña contra España de todos estos sujetos, se funda en la represión que se les atribuye a los soldados cuando entraron en Asturias. Al parecer, debieron los soldados disparar con caramelos, y en vez de disparar con caramelos, disparaban con balas de fusil. Una crueldad tan enorme contra estos revolucionarios pobrecillos que mataban ancianos magistrados, asesinaban mozos infelices, fusilaban sacerdotes, forzaban niñas y volaban casas, no se concibe verdaderamente en ningún país moderno.

Cierto que ellos tenían mausers, que utilizaban cañones, que «disparaban tubos lanza-bombas», que gastaban dinamita, y no ya por quintales, sino por toneladas; cierto que para ellos no existía lugar alguno sagrado, ni porque lo santificase la religión, ni porque lo sublimase el arte, ni porque lo enalteciese la cultura; cierto que ellos, los pobrecillos revolucionarios, lo mismo incendiaban una gran biblioteca que una iglesia famosa y lo mismo hacían pedazos una joya de prodigio que una escultura única en el mundo...

Cierto que hoy está probado que no respetaban, para violarlas primero y para asesinarlas después, —que no las respetaban por lo menos estos tres grandes bandidos que han acabado por confesarse autores de este crimen— a las mismas pobres chicas que hacían de enfermeras suyas; cierto que también ahora parece evidenciarse el hecho increíble, de ferocidad más que inaudita, que se suponía fantástico, por no caber en la crueldad humana la posibilidad de concebirlo, de haber quemado vivo en el Campo de San Francisco a un desventurado guardia municipal; y cierto, en fin, que la pasada revolución resultó toda ella una verdadera pesadilla trágica, que no es extraño que haya motivado varios casos de locura, o ya escondidos en el cementerio, o ya ocultos acaso para siempre en celdas de manicomio.

De todos modos es indiscutible, las tropas hicieron mal; contra estas inofensivas criaturas que procedían así y que estaban armadas de esta suerte, las tropas, que no traían otra cosa que fusiles, y que caían cara a cara, avanzando cara a cara, y dando el pecho contra todo riesgo, hacían mal al disparar. Debieron contentarse con morir.

Todos estos histriones fugitivos, que viven en farsa eterna, y que además engordan de la farsa, encuentran muy de su gusto la tristísima misión de envolver en tinieblas la verdad y morder la verdad con la calumnia. Ellos no vieron nada; no pudieron; en cuanto que sonó el primer disparo les faltó tiempo para huír a la frontera. Pero esta vez ha sido una ciudad de numerosos miles de habitantes la que lo vió, la que lo padeció, la que aún lo padece todo, y la que habrá de levantar su voz, y ello fuera necesario, para decir al mundo la verdad, sobre la voz de estos hombres, que a la hora de pelear se escaparon como liebres, y a la hora de pelear se escaparon como liebres, y a la hora de calumniar pretenden presentarse como tigres.

Las mujeres ovetenses han tributado bello homenaje a las Fuerzas de Asalto

OVIEDO, febrero 13. (SE.) Se ha celebrado en los salones de la Diputación el homenaje a las fuerzas defensoras de Oviedo, particularmente al Cuerpo de Asalto, organizado por las mujeres ovetenses. Asistieron las autoridades y numerosas señoras y señoritas y representaciones de los cuerpos de Seguridad, Asalto, Carabineros, Guardia Civil y Ejército.

El acto consistió en la entrega a los oficiales y guardias, de medallas conmemorativas, en cuyo anverso aparece la catedral de Oviedo y en el reverso el emblema del Cuerpo de Asalto, con los colores de la República.

La señorita Caballero, en nombre de la comisión, leyó unas cuartillas en homenaje a las fuerzas defensoras, poniendo de relieve su actuación, que calificó de heroica, durante los sucesos, actuación que agradeció en nombre de Asturias y de España.

A continuación la señorita Salcedo, entregó una placa de plata, con una expresiva dedicatoria al comandante jefe de Asalto, señor Aizpuru y, por último, el comandante militar, coronel Arando y el gobernador general pronunciaron discursos de elevados tonos patrióticos que terminaron con vivas a España, a Oviedo a la República y a la fuerza pública.

Un Acontecimiento Nacional: La Exposición de Santiago de Cuba

Pronto se inaugurará en el lugar más céntrico de Santiago de Cuba la «Exposición Internacional Permanente de Industria y Comercio», precursora de profundos cambios en nuestros hábitos mercantiles, que ya va siendo hora de iniciar, si se desea ir con los tiempos. En Cuba es una novedad el sistema práctico que se ha ideado para desarrollar esta Feria ejemplar, cuyo positivo servicio a la economía general del país habrá de tener consecuencias muy favorables. Porque, si se quiere, esta Exposición ha sido organizada más bien como un gran Club Elegante, como un fastuoso Establecimiento de Modas y Adelantos, donde las clases pudientes y populares de Santiago y su provincia hallarán gratuitos recreos de todo orden; y esto asegura que los productos y marcas en ella expuestos penetren en la atención del público con poder adquisitivo por el grato procedimiento de la admiración indirecta. Cuantas personas puedan comprar algo en la Prov. oriental «verán» y «oirán» las cosas que necesitan para sí o para el hogar, de paso que se divierten, y a quien está viviendo horas amables se le puede conquistar como cliente con facilidad.

Oriente entero ve ya con orgullo esta Exposición, que considera asunto propio. Y con razón, porque suya es. Santiago y los 21 Municipios restantes de aquella provincia estiman que esta Feria, desquite de las muchas postergaciones que llevan padecidas, servirá para demostrar a autoridades y proveedores lo que valen el mercado oriental y el dinero de un millón y pico de clientes. Y así, aunque la Exposición en principio haya sido idea de una firma mercantil tan importante como la de Piñol, Batlle y Ca., hoy es todo el pueblo de la región indómita quien la respalda, anheloso de renovarse y prosperar.

Por la siguiente relación de casas y empresas que ya contrataron stand para acudir a la Exposición, pueden ver los habitantes de la provincia más poblada de Cuba quiénes han sido los primeros en sumarse a la empresa en la que ellos tienen puesto tanto empeño; y en verdad, se trata de marcas y productos que no tienen nada de improvisados:

Ca. Ron Bacardí, S. A.—Santiaguera, y honra de Santiago y de toda la República, la Casa Bacardí enviará un stand propio especial, además de regalar la bandera nacional para la ceremonia de inauguración. Bacardí y patriotismo siguen siendo sinónimos.

Nueva Fábrica de Hielo, S. A.—Las renombradas cervezas Tropical, Cristal y Tívoli envían a esta Exposición el preciado Muestrario que exhibieron en la de Sevilla, con la espléndidez propia de esta empresa y de su presidente, don Julio Blanco Herrera.

Crusellas y Ca.—Un nombre que goza del aura popular. En Oriente, como en las demás provincias, tiene muchos incondicionales. Ello explica que esta ilustre firma lleve a la Exposición stand especial, en prueba de que desea participar en el mayor lucimiento de Santiago.

Ca. Cervecera Internacional.—Conducida por prestigios económicos que practican la identificación con el pueblo que consume, «La Polar» estará también al lado de los orientales con sus tres conocidos tipos de cerveza.

Fábrica Nacional de Corsetería.—Un industrial tan antiguo en su especialidad como el señor Abelardo Queralt, no podía quedarse ausente de una Exposición que ha de ser vista por las elegantes de todo Oriente, y por eso estará allí.

Bristol Myers Co.—A tarde y mañana, «Ipana», dice el refrán, e Ipana ha tomado un stand, asimismo, para exponer la excelente marca de pasta dental que tantos adictos tiene.

Havana Trading Co.—Las cocinas «Majestic» tienen horno ideal, y son limpias y duraderas. Y como su combustible es el carbón y la leña, para las ciudades de Oriente, donde no hay gas, vienen a ser las adecuadas.

J. G. Rodríguez y Ca.—¿Quién no conoce esta firma, de tanto abolengo en el ramo de tejidos? Pues ahora fabrica las sábanas «Palacio», y con ellas acude a la Exposición, para satisfacción de las amas de casa.

Ignacio López y Ca.—Una industria cubana que se impuso, de San Antonio a Maisí. «Gravi», la deliciosa pasta dental que separó un stand para que los orientales no puedan decir que no está con ellos. «Gravi» es un prestigio consecuente.

Brandiére y Ca.—Los perfumes «L. T. Piver» cuentan en Santiago y su provincia con muchas y muy refinadas partidarias. Y con la preferencia de no pocos hombres. Y tomó un stand para corresponderles.

Remigio Fernández y Ca.—Fábrica de sombreros para caballero que, santiaguera al fin, hace años que cubre la inteligente cabeza de los orientales, y que apartó stand para prestigiar a su ciudad.

Cuba Industrial y Comercial.—En chocolate, galletas, bombones y confituras, «La Estrella» es solitaria como la otra. Un prestigio entre abuelos, padres, hijos y nietos. Con su stand, en pro de Oriente.

Julio Carity.—Fabricante de las corbatas «Record» y «Repórter». Se trata de una industria relativamente nueva en Cuba; pero cuando contrató stand para sí sola, por simpatía con los «gentlemen» orientales, por algo será.

Vista exterior del moderno edificio en que se está instalando la Exposición

Un gran impulso a la economía cubana.—Nuevo sistema de ventas, con exhibición y radiodifusión simultáneas.—Un Salón de 630 metros cuadrados, con escenario móvil para espectáculos artísticos, y dos plantas de radio de ondas corta y larga al servicio del expositor.—El centro social de reunión para Santiago y su provincia.—Un legítimo orgullo de todo el pueblo de Oriente.

Perfumería Bourjois.—Un historial brillante entre las damas distinguidas, y entre los hombres «bien». En Oriente, que hay buen gusto, se sabrá corresponder al gesto de Bourjois, concurriendo a la Exposición.

La Casa Life, S. A.—Sin buen sueño, no hay salud; pero los colchones «Life», tan suaves y confortables, evitan el desvelo aun a los nerviosos. Life tomó un stand porque desea probar estimación a los orientales.

Productos de Belleza Max Factor.—Garantía, eficacia y buen tono en los métodos de embellecimiento femenino. Algo que impusieron las estrellas de Hollywood. Tomó stand para rendir su homenaje a la mujer de Oriente.

A. Segarra y Ca., S. A.—Productos farmacéuticos y de tocador. Marcas de confianza. Artículos como «La Bella Latine», que en Oriente tiene muchos adeptos, precisamente por su calidad ya histórica.

Emilio Hausmann.— La hoja «Gem», de tanta ascendencia entre los que gustan de afeitarse pronto y bien, se vende ahora en combinación con la crema de afeitar «Williams». Un dúo insuperable en su esfera. Y al lado de los orientales.

J. G. Viña y Ca.—Fábrica de apósitos quirúrgicos y de los paños femeninos «Santé». Una firma nacional, antigua especialista en la materia, que también quiso enaltecer a Santiago con su stand.

Viuda de Lima e Hijos.—Perfumería de rango, dentro y fuera de Cuba. Sobre todo, esa afamada colonia Lima, que buscan las gentes de gusto cultivado. Con Santiago, en su ejemplo de pujanza.

J. Fernández y Ca.—La Fábrica Nacional de Toallas, un artículo cuya calidad le abrió millones de hogares. Un stand en la Exposición, para que la clientela oriental vea que no se le olvida.

Standard Mills of Cuba.—Ropa interior y medias de seda para damas. Calidad, lucimiento, duración y lujo. Muestrario renovable en la Exposición, para exhibir las novedades de cada temporada.

J. C. Rafols.—Ropa interior para las damas, bajo la vigilancia de una mujer fabricada. Las necesidades de cada modelo aplicadas con sentido femenino. Y un stand, para estar con Santiago.

Viuda de Humara y Lastra.—Casi nada. En materia de música mecánica y eléctrica, un prestigio nacional. El Radio Víctor tendrá stand especial en la Exposición, y además llevará a Santiago muchas sorpresas más. Y sonadas.

Woodward, Baldwin & Co., de New York.—Tela antiséptica y otras especiales cosas que la gran firma manda a la Exposición para honrar a Oriente, probando que los poderosos de veras saben corresponder con los clientes.

Roberts y Ca. y Monserrat y Huguet.—Agente el primero de los Cigarros americanos en Cuba; el segundo, distribuidor de los mismos en Santiago. Ambos deseosos de probar a los orientales que no son desagradecidos.

Charles Schapiro & Co., Incp.—Confecciones en general, para personas de ambos sexos. Ropa interior femenia «Odes». Una gran factoría que también se siente identificada con la región oriental.

Recalt & Camy.— Polvos «Conejito» de Lasegue, & Cie., de París; tintura capilar «Imedia», de la Société L'Oreal, de París; anisete y cremas de menta y cacao, de Marie, Brizard & Roger, de Bordeaux. Con un stand, para que Santiago triunfe y suba.

Rafael Oriol.—Representante en Cuba del «Cellophant», el papel mágico que adorna, proteje y transparente los objetos. «Con Cellophant vale más», dicen ya los clientes. Contribuye al adelanto de Santiago con su bello stand.

Neveras Frigidaire.—Un producto de la General Motors. En clima tan caluroso como el nuestro, lo que asegura el buen estado de los alimentos. La población de Oriente pronto admirará su stand.

Lorenzo Vidal.—De Santiago, y fabricantes de pastas para sopas. Industrial y financieramente, una jerarquía. En la Exposición, su stand propio, para participar en el gran esfuerzo que ésta supone para Oriente.

Asociación Nacional de Industriales de Calzado.—Un pabellón cubriendo varios stands, para acudir conjuntamente a la Exposición, con la suprema calidad en zapatos de señora, niño y hombre, a fin de que el pueblo de Oriente conozca palpablemente la capacidad e importancia de la tercera industria nacional, hoy a la altura de las mejores del mundo.

Industrias Vallejo.—Cercas Peerless para residencias y fincas campestres. Oriente es muy grande y un gran mercado, por ende, para este artículo. Y los fabricantes quieren contribuír con su stand al desarrollo de esa provincia.

Laboratorios Linner, S. A.—Para sanos o enfermos, para adultos o niños, el alimento ideal. Ya lo dice su nombre, «Polimalt», la panacea de confianza para los organismos que necesitan vitaminas. Un stand de homenaje a Oriente.

Diario de la Marina, S. A.—Acudirá a la Exposición con la maqueta de su palacio, que estuvo en la de Sevilla. Y llevará colecciones anuales de distintas épocas, a través de su vida centenaria. Todo ello en prenda de que el gran periódico gusta de ayudar a Oriente a renovarse y progresar.

Fábrica de Mosaicos «La Cubana.—Honrará la Exposición de Santiago con varios tableros de sus losas más finas, para que allá vean lo que es esta industria en Cuba. Y como tributo de identificación con los propietarios orientales.

Ca. Tabacalera de la Habana: Larrañaga—Un Cabinet hecho de cedro natural, será su stand. Algo que en verdad ha de simbolizar con derecho propio lo que es y vale la segunda industria cubana. Un alarde de la gran marca.

Asociación Nacional de Transportadores de Mercancías por Carretera.—Las diversas compañías organizadas de transporte por la ruta central, tendrán pabellón conjunto en la Exposición. Ellas abarataron la vida haciendo mil esfuerzos para reducir los precios. Y van unidas a la Exposición, porque se sienten tan orientales como habaneras.

Y como esta lista se hace muy prolija, se continuará otro día. El pueblo de Oriente ya puede ver, por de pronto, de qué calidad e importancia son las casas y firmas que se adelantaron a prestigiar la Exposición santiaguera.

El salón de la Exposición, de 630 metros cuadrados, el más grande de esta clase en Cuba

F.C.D. 2016

Cuatro records nacionales fueron batidos ayer en Natación

FIRMO CASEY STENGEL UN CONTRATO POR TRES AÑOS MAS CON LOS DODGERS DEL "BROOKLYN"

SPORTS **DIARIO DE LA MARINA** SPORTS

PAGINA DOCE — LA HABANA, VIERNES, 15 DE FEBRERO DE 1935 — AÑO CIII

El Hockey, indiscutiblemente, es un deporte que tiene enormes partidarios y en los Estados Unidos constituye una verdadera atracción durante los meses de invierno. Este año se ha practicado como nunca y según los cálculos que se han hecho ha dejado enormes utilidades a todo el mundo.

Raurell, el admirable nadador hecho por Pedro Miranda, se ha revelado ayer como un estupendo competidor de pecho

Al hacer su primera aparición en el evento que ha hecho estrella a Martínez Conill, el sensacional muchacho logró un tiempo de 3:05 en los 200 metros

LIN DEL VALLE Y KIKE FLORES ROMPIERON RECORDS

Perico Miranda, el joven instructor de natación que ha hecho las veces de «Forgotten man» durante 1934 tiene que sentirse satisfecho con el resultado de las demostraciones que ofrecieron ayer los candidatos al team Olímpico de natación.

Un nadador hecho por Miranda, Antonio Raurell, que fué descubierto por Perico cuando nadaba en Cojímar, para ser perfilado el año pasado en la piscina de la YMCA, realizó la hazaña más interesante de las prácticas que celebraron ayer los Olímpicos en la piscina del Columbus, y demostró, de paso, que vale algo más que un millón de pesos en oro.

Figurando por primera vez en el evento del nado de pecho, donde Oscar Martínez Conill es una estrella consagrada, Raurell dió al gran orate la batalla de la vida y alcanzó el sorprendente tiempo de 3:05 minutos, que le permitió quedar a muy cortos strokes del astro criollo.

La performance de Raurell constituyó el «hit» de ayer por la mañana en la piscina del Columbus, y proporcionó, realmente, una nota de verdadero colorido al entrenamiento de los muchachos que —justo es considerarlo—ha tomado en estos días un nuevo e interesante aspecto, debido probablemente a la proximidad de las eliminaciones.

RECORDS Y MARCAS

En estos últimos días hemos estado diciendo que los tiempos de nuestros muchachos, en natación no eran nada recomendables debido a que lucían más flojos que los que ellos mismos han cronometrado en competencias particulares, pero, ya ayer los chicos mejoraron notablemente, aproximándose a sus marcas pasadas, y ello nos obliga, a fuer de sinceros, a consignar gentilmente las demostraciones registradas.

Oscar Martínez Conill, nadando en su evento favorito, está todavía algunos segundos detrás de su record que es de 3:00 en la piscina del Hotel Nacional, pero, ayer cubrió la distancia en 3 minutos 3 4-5 segundos y esto es bastante aceptable.

Antonio Raurell, nadando por primera vez en el nado de pecho, llegó a pocos strokes de Oscar, empleando 3:05 en el recorrido.

LIN DEL VALLE Y KIKE

Lin del Valle, el mejor nadador cubano, nadó también brillantemente los 1,500 metros para romper por seis segundos el record centro americano. Lin tardó 22 minutos 16 segundos en el recorrido, quedando muy por encima de Clemente Mesa, el cardenense, que empleó 22:46 en el curso.

En el back stroke, Kike Flores, de quien dijimos una vez que había que contar con él para los finales, volvió a romper el record de Cuba en los 100 metros, empleando 1 minuto, 17 2-5 segundos en el recorrido. Rollie Reyes Gavilán, que ha cambiado de parecer, decidiendo hacer el viaje, empleó 1:22 en la distancia, en tanto que «J-m an unlucky guy» Barrios, empleaba 1:26.

En la práctica de los 200 metros, Fernando Espino empleó 2 minutos, 28 segundos en el recorrido, superando por un segundo al sensacional Raurell, que, incidentalmente, compitió con Martínez Conill en el breast stroke después de haber nadado libremente.

En las pruebas de 100 metros, Luis Alcibar alcanzó un tiempo de 1:03;3 seguido de Fernando Espino, Francisco Escobar y Walter Calás.

EL TEAM OLIMPICO

El team Olímpico, como hemos anunciado ya, será formado por 14 hombres, los cuales serán tomados en esta forma:

DISTANCIAS CORTAS

1.—Luis Alcibar.
2.—Fernando Espino.
3.—Francisco Escobar.

DISTANCIAS LARGAS

4.—Lin del Valle.
5.—A. Raurell.
6.—Clemente Mesa.
7.—Panchito Fránquiz.

JUSTA DE ESPALDA

8.—Kike Flores.
9.—Rollie Reyes Gavilán.

JUSTA DE PECHO

10.—Martínez Conill.
11.—Lutero Hernández

DIVERS

12.—José Castillo.
13.—Arturo Goudie.
14.—Mike Recarey.

Ha surgido una variación en el team que nosotros «clasificamos» la semana pasada. El puesto de Walter Calás está en el aire; todo, como resultado al hecho de que ahora hay intención de llevar tres divers.

Si Echevarría gana la batalla que está dando cerca del Comité, entonces el squad será ampliado a 15 hombres, y Walter Calás o Frank Flores podrá caer en el conjunto, pero hasta el presente solo se piensa en los 14 hombres que hemos señalado.

Los demás están completamente «out» aunque por el esfuerzo que han

SUSPENDEN LAS PRUEBAS

Como todo no puede ser correcto, el programa de las eliminaciones ha sido suspendido nuevamente, y esta vez, la causa no es ningún juego de basket ball, sino un baile de máscaras que se ofrecerá en los salones del Columbus Yacht Club.

El Comisionado Echevarría no ha podido llevar adelante sus planes, y ha tenido que suspender por tres ocasiones distintas el programa combinado. Con esto, los muchachos han tenido tiempo de mejorar sus condiciones, y es posible que el verse oficialmente en la lucha alcancen los tiempos que Manolo Díaz esperaba para quedar bien.

Si por alguna casualidad el sábado entrante ocurriera algo inesperado y no pudiera efectuarse el programa combinado, el Comité Olímpico, tendrá que escojer a los nadadores siguiendo su juicio particular, y entonces será curioso observar quienes resultan agraciados.

Ahora bien, el team cubano debe ser formado por los hombres que señalamos en párrafos anteriores, dejando un puesto, por discutir entre Walter Calás, Frank Flores y Escobar.

LOS TIEMPOS OFICIALES REGISTRADOS AYER

El resultado de las demostraciones realizadas ayer por la mañana por los nadadores olímpicos, en la piscina del Columbus Yacht Club, donde se registraron tiempos sorprendentes, fué:

100 METROS LIBRES

1.—L. Alcíbar	1:03:3
2.—Espino	1:06.
3.—Escobar	1:06:1

200 METROS LIBRES

1.—F. Espino	2:28.
2.—Raurell	2:29.
3.—Franquiz	2:31:3

1,500 METROS LIBRES

Lin del Valle	22:16
Mesa	22:44

200 METROS DE PECHO

1.—Martínez Conill	3:03.
2.—Raurell	3:05.
3.—Lutero Hernández	3:13.
4.—Llanio	3:17.

100 METROS DE ESPALDA

1.—Kike Flores	1:17:3.
2.—Reyes Gavilán	1:22.
3.—Barrios	1:26.

HASTA LA ENTRANTE SEMANA NO HABLARAN RUPPERT Y GEHRIG

El joven inicialista del N. York quiere un contrato de unos $30,000 por la temporada

NEW YORK, febrero 14.—(AP) Lou Gehrig el mejor player de los Yankees y el Coronel Jake Ruppert, dueño del club, se sentarán frente a frente la próxima semana para discutir los términos del contrato que ha de tener el primero durante la temporada de 1935.

Ed Barrow, secretario general del club, dijo hoy que «nada se hará para detener el ímpetu y las pretensiones de Gehrig hasta los últimos días de la semana».

Como los demás jugadores del team Gehrig recibió hace poco su contrato de 1935, pero, a juzgar por la actitud asumida por el famoso hitter, en el mismo se le ofrecía una cantidad muy pobre comparada con la que él espera ganar.

Gehrig disparó 49 home runs en la campaña de 1935 y fué el primero de los bateadores de la Liga. Su pretensión o goal es un sueldo de treinta mil pesos por temporada, lo que significará un aumento de siete mil pesos sobre la cantidad que recibió en 1934

Se cree, sin embargo, que los Yankee solo le han ofrecido veinte y cinco mil pesos.

FIRPO DESHONG

Mientras tanto, los Yankees han anunciado haber recibido el contrato firmado del pitcher Jimmy Deshong, lanzador derecho, que ganó seis juegos y perdió siete durante la pasada season.

LOS PLANES DE DRESSEN

Charley Dressen, manager de los Reds de Cincinati, que se encuentra en Hot Sprinfs, Arkansas, ha dicho hoy que su intención es abrir la temporada con un team que tenga 26 años como promedio de edad

Al llegar aquí con nueve de sus pitchers y catchers, la mayoría de ellos reclutas que piensa retener en toda la campaña, el manager Rojo trazó enseguida los planes que ha de seguir en la preparación de sus hombres, que han de entrenarse aquí hasta el día 22 de febrero, que será cuando reporten a Tampa, Fla.

Si Dressen lleva a cabo sus planes, veteranos como Sunny Jimmy Bottomley, Tony Piet, Gordon Slade y otros se pasará casi todo el año en el banco.

Chas piensa iniciar la campaña con el joven Nize en la inicial, Alex Kampouris, en segunda; Billy Myers en el short y Lou Riggs en tercera. Y con Hafey, Sammy Byrd y el novato Goodwin en el outfield.

LEA Y ANUNCIESE EN EL «DIARIO DE LA MARINA»

666

LIQUIDO O EN TABLETAS

Alivia el dolor de cabeza o neuralgia en 30 minutos. Detiene el catarro el primer día y la Malaria en tres días. Pomada 666 para el catarro. La fórmula medicinal de mayor rapidez que se conoce.

CASEY STENGEL ES FIRMADO POR TRES AÑOS EN SU CLUB

El contrato es de los buenos y Casey asegura q. el Brooklyn estará satisfecho de su labor

NEW YORK, febrero 14, (AP).—Los Reyes Magos han visitado con verdadero atraso a Casey Stengel manager de los Dodgers de Brooklyn, pero, la espera no ha sido en vano. En el día de hoy han dejado caer sobre su fardo un hermoso contrato de tres años, en el cual se le garantiza un bonito aumento de salario.

Los papeles estipulan que Casey estará contratado hasta 1937, con lo cual se le concede tiempo abundante para que pueda proporcionar a Flatbush un nuevo pennant.

Bob Quinn, administrador general del club, no quiso descubrir la cantidad estipulada en el contrato, pero la impresión general es que los Dodgers pagarán a Casey de doce a quince mil pesos por temporada, o sea un contrato de 40 mil pesos por tres años.

Stengel, que se presta para toda clase de demostraciones, jaraneó con los periodistas, posó para los fotógrafos, hizo un speech, y realizó toda clase de actos, menos romperse una botella de champagne en la cabeza.

Quinn dijo que el club estaba muy contento con la forma en que Casey había dirigido el año pasado, y que esperaban verle desarrollar una combinación ganadora en los tres años.

Casey, por su parte, aseguró que el Brooklyn mejoraría este año, y aseguró que los fanáticos habrían de encontrar una novena más impresionante en la temporada.

«Me alegra que todos los mentores de Brooklyn tengan confianza en mí —dijo Stengel. «Y espero proporcionarles algo agradable al final de la season».

Los Dodgers terminaron el año pasado en sexto lugar, pero en los últimas semanas de la season, jugaron la mejor pelota de la Liga, con la posible excepción de los Cardenales.

FIRMO BABE REERMAN

PITTSBURGH, febrero 14, (AP).—Floyd (Babe) Herman, outfielder estrella de los Piratas de Pittsburgh, tomado por éstos del Chicago Cubs, ha firmado hoy su contrato de 1935, sin descubrir los términos del mismo En las oficinas del club no han quedado decir cuanto percibirá Babe por sus servicios.

COLLINS TAMBIEN FIRMA

SAN LUIS, Febrero 14 (AP)—James «Rip» Collins, primera base de los Cardenales de San Luis, sostuvo esta noche una conversación telefónica con Branch Rickey, vice presidente de los Cardenales, aceptándole el contrato de la temporada

Una noticia llegada de Rochester, donde se afirmaba que «Collins iba a ganar este año de diez a quince mil pesos» fué considerada como una exageración por Rickey.

El veterano asistente de Breadon anunció también haber recibido los contratos firmados de los catchers Virgil Davis, Bill Delancey y Bob O'Farrell.

También ha firmado el outfielder Ray Papper.

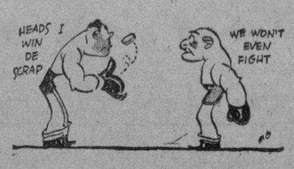

Llegarán esta tarde al gran hipódromo de Marianao los numerosos ejemplares que se compraron en las pistas de New Orleans

Entre los equinos que llegan está Zev Star, que ha de constituir un éxito aquí. En el programa confeccionado para mañana aparecen nuevos pur sangs. Detalles de las justas organizadas

PROGRAMA PARA LAS CARRERAS DE MAÑANA

16 DE FEBRERO

PRIMERA CARRERA

6 furlongs. Para caballos de 3 y más años. Reclamable. Premio: $250.

Reconnoiter	x 99
Husk O'Hare	102
Lady Broadside	107
Dr. Sullivan	x 95
Gift Contour	102
Maple Circle	102
Hero Olga	109

SEGUNDA CARRERA

5½ furlongs. Para caballos de 4 y más años. Reclamable. Premio: $250.

Cedar Crest	114
Staracene	109
Real Silk	109
Air Wise	x109
Royal Bud	x102
Oregon Citizen	x109
Exiled	109
El Polar	x109
Abduction	114
Rough Rider	114
También elegibles:	
Honest John	114
Decorous	109
Unstained	x104
Keewatin	x109

TERCERA CARRERA

5½ furlongs. Para caballos de 4 y más años. Reclamable. Premio: $250.

Joust	109
Vivian Wright	x104
Buds Choice	109
Two Bills	x109
Roger	114
Loyola	114
Fair Vagary	x104
Helen Lamaze	109
Paddy Flaherty	114
Jaz King	x109
También elegibles:	
Ulverston	114
Princess Isabel	109
Billycoo	x109
Danger Zone	x104

CUARTA CARRERA

6 furlongs. Para caballos de 4 y más años. Reclamable. Premio: $250.

Brown Supinet	x107
Charming Emma	x107
Trimalta	x105
Gabrielle	115
Sweeping Hour	115
Exception	x110
Bess Cloll	112
Beauty Belle	x110
Fair Atina	x105

QUINTA CARRERA

5½ furlongs. Para caballos de 3 y más años. Reclamable. Premio: $210.

Most Wise	110
Donate	113
Meeting Place	110
Chance It	x103
Tickory Tock	108
Black Chaff	101

SEXTA CARRERA

5½ furlongs. Para caballos de 3 y más años. Reclamable. Premio: $250.

Hard Rock	113
Wandering Gold	113
Maple Jane	99
Rugridge	115
Lucky Bill	x99
Royal Guinea	112
Jesting Queen	x101
Nelson	x108
Black Vim	107
Camp Boss	112
También elegibles:	
Aquarius	110
Baby Chink	108
Dolice	100
Canterchord	108
Doramelia	110

SEPTIMA CARRERA

1 milla y 50 yardas. Para caballos de 4 y más años. Reclamable. Premio: 250 pesos.

Weatherproof	x 99
Border Patrol	x 98
Little Turtle	108
Barcelona Pete	108
Quien Quiere	108
Winnie C.	x 94

Llegarán hoy los ejemplares salidos el miércoles de New Orleans. Y aunque no tenemos absoluta seguridad de si fueron embarcados once o doce, podemos adelantar los nombres de los que se proyectaba enviar en este lote, que son los siguientes:

De R. Lewis: Inspector, Benish Way y King Faro.

De B. B. McIntyre: Smiling Moon, Lier, Fair Peter, Sand Fiddler, Dew Rock y Sygyzy.

De Castro: Zev Star, Allegretto y Bob Custer.

Es posible que venga uno menos en el grupo, pero no sabremos hasta que llegue el lote completo a nuestro hipódromo hoy cuál fué el que se quedó en tierra.

DEBUTANTES

En el programa confeccionado para mañana, sábado, tendremos varios debutantes. En la carrera inicial del día, Gift Contour, el ejemplar de más alto precio de cuantos fueron rematados en el paddock el pasado domingo y que pasó a manos del señor Skarbrevik, dueño del Aevos Stable. La hija de Gift Hawk y Contour se medirá con un grupo en que figuran Reconnoiter, Husk O'Hare, Lady Broadside, Dr. Sullivan, Maple Circle y Hero Olga, éstos con una sola salida anterior en la cual ninguno de los dos hizo nada, por lo que nos resulta difícil adelantar qué harán en esa justa de que hablamos.

TICKORY TOCK

Anunciamos ayer el debut de Tickory Tock. Y aunque el ejemplar de Gavidia no competirá con alguno de los que adelantamos como sus probables contrarios, a causa de no haberse llenado la carrera que Martel pretendió cubrir con Dome, Edward D. y otros, este ejemplar que aparece hoy por primera vez tendrá un grupo fuerte al que batir, entre los que están Most Wise, Donate, Meeting Place, Chance It y Black Chaff.

Chance It derrotó a Most Wise y a Donate en su última salida en la misma distancia que han de negociar mañana estos mismos ejemplares y aunque la yegua de «Machito» Alonso cargará menos peso, también cargarán menos los otros dos contrarios que se han mencionado Pero mientras a la hija de Chance Play le rebajan siete libras, los otros cargarán sólo dos libras menos por cabeza.

Meeting Place derrotó a Black Chaff el pasado domingo y queremos repetir que fué mal montada la yegua de la señora de Pernia, que según notamos en el «entry» llevará hoy jockey en vez de aprendiz como en la ocasión a que nos referimos. Y es por llevar aprendiz Chance It que la diferencia de peso es más notable que la de sus rivales, porque las cinco libras en esta justa pueden pesar bastante.

Hemos visto a la ligera y los fanáticos recuerdan perfectamente por la brevedad del tiempo que nos separa de las últimas justas de estos animales lo que hicieron hace cinco días por lo que nos queda Tickory Tock por considerar. Y como no la hemos visto en acción y estuvo corriendo en Panamá de donde no recibimos detalles completos de las competencias hípicas, tendremos que verla correr antes de poder hacer un juicio definitivo.

Pero si un caballista astuto como Gavidia la coloca en ese grupo, es buena señal de que el animal puede medirse de igual a igual con los otros contrarios, porque velocidad tiene en gran escala y esto sí lo sabemos de buena tinta.

Hija de On Watch y Sox, por Donnacona, es indicio de su ligereza indudable y además de la magnífica cualidad de la fanguera que no le hará falta mañana quizás, pero sí en un futuro relativamente cercano.

Gavidia envía a la tira también a Winnie S., yegua ventajosamente conocida por los fanáticos locales que la vieron trabajar en la última temporada de los Kaelker y en el mitin del Club Hípico del año 1933.

Va Winnie C. en la última con sólo 94 libras de peso. Pero tendrá contrarios fuertes a quienes batir. Es en esa competencia en que participarán Little Turtle, Border Patrol, Barcelona Pete y Quien Quiere, y de la cual adelantamos a ustedes algunos datos ayer.

El field se completa con el viejo Weatherproof, mientras Tapia ha hecho rogativas especiales y promesas de todas clases, aunque ninguna en que se comprometa a entregar cantidad alguna de dinero, para que llueva con el santo fin de que su acuoso ganapán pueda presentar una batalla de consideración.

La competencia parece ceñirse a Little Turtle, Border Patrol y Barcelona Pete, no contando con Winnie C. hasta que no sepamos exactamente en qué condiciones se encuentra.

Maple Jane sale en la sexta carrera con peso de 99 libras y en esa misma justa será visto en acción por primera vez en Cuba Lucky Bill, comprado hace poco en Miami por el señor J. S. Cervantes, y que llegó a Oriental Park esta semana.

PASES

No son válidos los pases de un día del Gran Stand expedidos por la International Association. Todos los demás son válidos.

INAUGURA EL SABADO SUS ACTIVIDADES DEPORTIVAS LA NOVEL SOCIEDAD «CUBA NUEVA»

MACTH DE BASKET CONTRA EL CLUB ATLETICO DE CUBA

La novel institución «Cuba Nueva», situada en las márgenes del Río Almendares antiguo predio del Círculo Dental, inaugura el próximo sábado sus actividades deportivas celebrando un encuentro de Basket Ball, entre los muchachos de esta Sociedad, que se encuentran practicando desde hace varios días y el potente team del Club Atlético de Cuba. El esfuerzo que tendrán que hacer los muchachos de la nueva Sociedad es de presumir, pues debido a que desde hacía mucho tiempo no veían una canasta, tendrán que luchar con mucho coraje para poder vencer a un team que como el del Atlético tiene jugadores de experiencia y mucho team work.

La entrada, según nos comunica, es gratis, por lo que no dudamos que desde temprana hora se verá invadido de numeroso público amante de estas luchas, el cual presenciará complacido el choque de las dos simpáticas sociedades.

La hora fijada para dicho encuentro es las nueve de la noche y el señor Alfonso, Presidente de la Sección de Sports nos asegura que sus muchachos a pesar de ser en su mayoría novatos, darán esa noche lo mejor de sí a fin de poder conquistar la victoria sobre los tigres del Glorioso Anaranjado.

AUNQUE PAREZCA MENTIRA... *Por BOB*

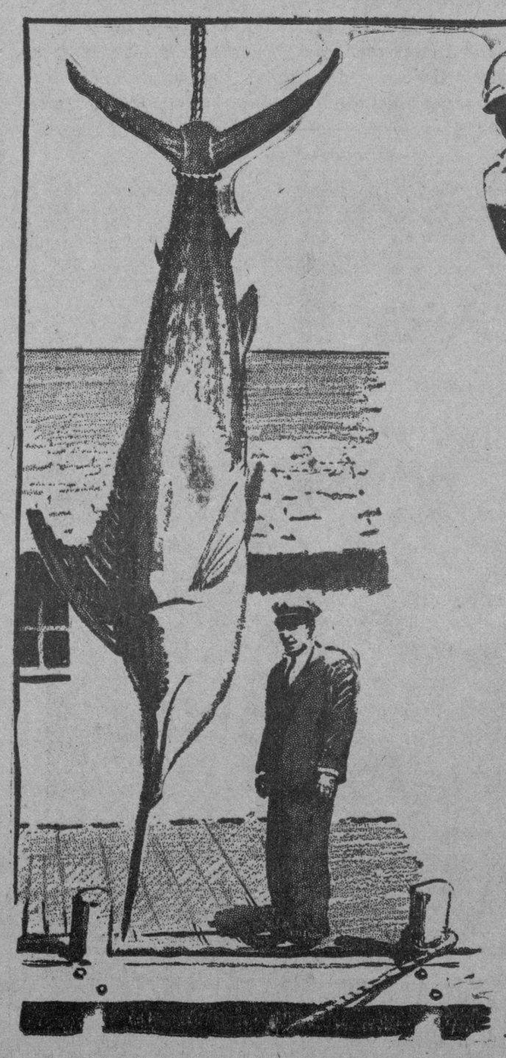

ILL CISSELL, jugando para el club Sacramento, logró batear quince hits consecutivos, para imponer un record en la Liga del Pacífico,

Tuvo que ser elevado con una grúa este pez espada de 976 libras, que fué capturado por el capitán Mitchell, de Nueva Zelanda, con pita y una caña propias para pescar peces de pocas libras.

¿Podrá volver Maranville?... La tarea no es muy fácil, pues tiene que luchar contra fuertes reclutas y contra el Padre Tiempo. Sin embargo, el conejo dice que él puede meterse donde quiera y está listo para discutirle el puesto a todos los reclutas que le salgan al paso.

DESDE EL BULL PEN

Anuncia oficialmente Mike González que será imposible la excursión del San Luis Cardenales a esta ciudad este año

Por GALI

YA ES DEFINITIVO que no vengan a esta ciudad los campeones mundiales de base ball... En el día de ayer hemos recibido una carta con sello aéreo de Mike González, que era el organizador de la tournée, y en ella se nos dice que «después de una larga conferencia de dos horas con Sam Breadon y Branch Rickey, en la que se estudiaron todos los detalles del asunto, todo para complacer a la Comisión de Turismo Cubana que envió dos cablegramas, se llegó a la conclusión de que el viaje era ya completamente imposible, debido a que el team necesitada retornar a Bradenton, Fla., el mismo domingo 10 de Marzo por la noche, y la compañía de la P. and O. no tiene vapores a esas horas... Aparte de esto, ya Breadon ha comunicado a sus players el cambio de fecha para reportar al entrenamiento y no es posible lanzar una nueva orden... Tenemos que quedarnos, por tanto, sin ver a Medwick, Delancey, Paul Dean y los demás por mayor espacio de tiempo... Convencidos de que la política de la constante economía no da resultado en un equipo que radique en New York, los Dodgers de Brooklyn han enviado un nuevo contrato al pitcher Van Lingle Mungo, creyéndose que se le aumentan en el mismo $4,000 a la cantidad ofrecida en los primeros papeles... Quiere decir esto, que Van Mungo ganará este año alrededor de $15 000.... Bob Quinn, administrador del club, no ha dicho, empero, si esta misma política seguida con Van Mungo ha de continuarse con Sambo Leslie, Len Koenecke y otros que han protestado de los primitivos contratos que les enviaron.

FRANK HIGGINS, la tercera base de los Atléticos, no ha firmado todavía su contrato de 1935, y el joven infielder dice que no firmará a menos que le brinden la cantidad que espera por sus servicios... Higgins no ha querido comentar la posibilidad de que sea vendido a los Yanks... Un «break del juego» que ocurrió fuera del diamante, delante de las oficinas de los Reds de Cincinnati, es posible que ofrezca al team Rojo el catching que necesitaba para lucir fuerte detrás del back stop en la próxima temporada... Hace un año, los Atléticos de Filadelfia hicieron una negociación con los Coroneles de Louisville, en virtud de la cual capturaban los servicios del catcher Erickson, que era una estrella del team... Los A's enviaron a tres reclutas a la Asociación Americana y tenían que agregar una cantidad crecida tan pronto se efectuase el cambio de los players... Sucedió, sin embargo, que Erickson se lesionó, y ello echó a perder la transacción... Para quedar bien, los Coroneles cedieron a Mack a su pitcher Johnny Marcum, que resultó después una estrella, y se quedaron con Erickson, que mejoró para quedar entre los primeros receptores de la Asociación... Ahora los Reds se han hecho de los servicios de Erickson, y todo parece indicar que han de encontrar en él justamente el receptor que Connie Mack esperaba... El outfielder Walter Schulmerick sigue descendiendo... Los Reds de Cincinnati acaban de enviarle al club Toronto, de la Liga Internacional... Se ha logrado saber en estos días que los Cubs de Chicago se hicieron de los servicios de Guy Bush tras una fuerte lucha con los Dodgers de Brooklyn, que también deseaban sus servicios.

AUNQUE PAREZCA MENTIRA, los altos oficiales del San Luis Cardenales dicen que el club desistió de venir a la Habana especialmente debido a que el Alcalde Miguel Mariano Gómez, que fué quien les invitó, renunció a su puesto.... Y es lo que dicen los Cards, «cuando un deportista como Don Miguel renuncia, algo debe estar podrido en la Habana»... El outfielder Joe Medwick, de los Cardenales, parece destinado a proporcionar otro dolor de cabeza a Sam Breadon y Rickey... El joven player se ha dado cuenta de que sus batazos ayudaron a la victoria del team en 1934, y quiere que le paguen $10,000 por sus servicios... La Liga, que sigue empeñada en hacer manager a Babe Ruth, ha dirigido ahora sus pasos hacia Chicago, y se han acercado a Louis Comiskey para aconsejarle que a los Medias Rojas le conviene tener en su team una atracción como el Babe... Esto, desde luego, no ha hecho mucha gracia a Jimmy Dykes.

JABEANDO

POR

El Viejo Maestro

Según un escrito de Tommy Albear, Kid Sila, que se está distinguiendo por su afán de retar, le ha lanzado el guante a Castor Fernández. Pero Kid Sila quiere que el asturiano suba al ring, pesando 135 libras. Es decir, que se le exije una rebaja con la cual el hispano se debilitará, y entonces claro está, no tendría que hacer ningún esfuerzo el ebánico pugilista que apadrina el veterano de apellido ilustre.

Si es verdad que Sila llora por Cástor como los niños por la Castoria, no debería ser tan exigente en el peso.

Nosotros casi estamos seguros de que si aumenta la parada, es decir, si Kid Sila le permite a Cástor pesar el día de la pelea 137, el español le aceptaría el record , y hasta se jugaría la bolsa al resultado del match.

Vamos a ver, si es verdad que Sila tiene ganas de comer **fabada**.

Luis Felipe Gutiérrez parece q. en estos días pasados, de mucho frío, echó de menos el **chocolate**, y por eso se apresuró a firmar, y nada menos que por cinco años, a Pedro Pablo Cárdenas, un incipiente pugilista que tiene madera para llegar a donde llegaron Charol, Chocolate y Black Bill.

Pincho lo vió en acción, le gustó, y le dijo lo q. el personaje de «Los Bohemios»: **Yo te empujo.** Y el negrito, que es de lo que saben que sólo se bautizan los que tienen padrinos no titubeó en estampar su firma en un contrato.

Y como así se inició la carrera gloriosa de Eliseo Sardiñas, nada tiene de particular que se haya escrito el prólogo de otro campeón Mundial.

On dit:
Kid Tunero ha pedido en matrimonio a la señorita Ielette Iel.

La boda—dice «Excelsius», de Bilbao,—se celebrará en breve.

Dice la prensa española que ya Justo Oyarzábal ha cobrado la indemnización a que tiene derecho Paulino por la negativa de Primo Carnera a meterse con él en un ring.

Y nos anuncia también que el de Régil hará dos exhibiciones una en Perú, y en Chile la otra.

Vean lo que son las cosas de la vida. Así como está terminando Paulino su carrera boxística, la inició el italiano.

La única diferencia es que Paulino se exhibe como el boxeador que nunca fué derribado, y Primo Carnera se exhibía como fenómeno.

Juan Oliva no deja que los cochinito se le mueran en la barriga. Ya está preparando otro programa para el próximo miércoles.

Ya tiene en cartera para ese día a Young Argentino, boxeador de Palma Soriano para pelear contra Pablo Ramírez.

Un chiste para Cepeda:

Lincoln del Pino, encontró una tarde muy recia la máquina de escribir y siguiendo las instrucciones de su hermano Aramis del Pino, que exije que utilicen siempre el aceite más fino, le pidió a Agustín Lillo, que buscara el mejor que encontrara en la Arena. Y Lillo lo encontró pero como era de un pomo que tenía guardado para su uso particular, Juan Oliva, Agustín se presentó con el pomo, y dijo:

—Aquí tienes aceite de Oliva.

Y Lincoln creyendo que era del que venden en la bodega le formó la bronca a Lillo y hubo papazos.

M.E.C.D. 2016

Maxie Baer sube esta noche al ring para pelear con Poreda

REAPARECERA EL PROXIMO SABADO, GOMEZ NAYA, LA ESPERANZA BLANCA DE "PINCHO"

—Las pulsaciones de Armando.
—Jugamos buen basket ball.
—Una justa de juniors.

(Por DAN)

SEGUN LOS MEDICOS DEL COMITE OLIMPICO, la presión arterial de Armando Cuervo, estrella nacional del floor y rey del triple salto, es extraordinariamente alarmante. ..Al hacerle un reconocimiento el otro día, dijeron que tenía 160 pulsaciones y le recomendaron un largo descanso de dos meses...Armandito, impresionado, apenas pudo dormir esa noche, pero, ahora respira con más comodidad... Después de haber visto dos médicos más, entre ellos un especialista, ha podido averiguar que el médico Olímpico se había equivocado al calcular las pulsaciones...Armando, incidentalmente, sigue descansando en estos días y el lunes, probablemente, reportará al entrenamiento de track ...No hay pieza teatral sin amor y drama, y la fina comedia que va a representarse en El Salvador, en la cual seremos actores principales, está bastante cargada en esas dos partes... Los atletas representan el amor, por el entusiasmo que demuestran en hacerlo bien, a pesar de las circunstancias, y el drama se viene desarrollando desde hace rato, especialmente en lugares donde trabajan los «niños premiados»...Hace poco, uno de estos «babies» dijo a su jefe: «Si hay que irse de aquí, me voy, pero voy a El Salvador de cualquier manera»... Y, efectivamente, ha bastado un oportuno viraje de derecha para caer dentro de la excursión...

LOS LUCHADORES OLIMPICOS PARECEN HABER PERDIDO el embullo por el entrenamiento... El team lo componen ocho hombres, y ya sólo practican tres!... El equipo de la Universidad de Miami que nos derrotó en Diciembre—dicho sea de paso—ha perdido dos veces con Penn State.... Si «Pa» y «Ma» Mena no cambian de opinión, el team Olímpico de track tendrá un «jabalinero» menos a la hora de emprender el viaje hacia El Salvador....El team de basket de la Universidad de Cincinnati ha derrotado a Tampa University por muy corto margen, nuestros teams han derrotado al Tampa con facilidad; más tarde, Cincinnati ha perdido por apretado score con Kentucky y Kentucky ha hecho magnífico papel en el Madison Square, de modo que, concretando, cualquiera puede pensar que nuestros teams tienen derecho a realizar un bonito showing en el Garden..... Ayer vimos una film en El Encanto donde salen distintas vistas del match Kentucky-New York University efectuado en el Garden, y creemos sinceramente que los yankees del Este juegan poco más o menos como nosotros ...A ninguno de nuestros teams, por lo menos, se le puede tirar libremente desde la línea de foul!

* * *

EN ESTOS DIAS TIENE QUE REUNIRSE LA LIGA NACIONAL para acordar si ha de celebrarse o no este año un campeonato junior de base ball, y Enrique Nogueiras, el nuevo Presidente, está empeñado en llevar la idea adelante... Se nos ha dicho que en la última semana pasó la UAA por una amarga experiencia El propietario de la oficina situada al lado de la UAA, le sacó todos los muebles al pasillo y cuando el Secretario supo del asunto estuvo hablando en chino por espacio de dos horas!... En próximo domingo por la tarde se efectuará en el Campo Armada el banquete de la derrota, que constituye un obsequio de la comisión de basket de los Tigres a sus simpáticas jugadoras ...Y se asegura que asistirá a la fiesta todo el elemento basketbolístico del Hispano...Haydee Fernández, que fué una estrella en el basket junior, quiere volver al floor y el Hispano lucha por capturar sus servicios pero, cada vez que el problema es llevado a manos del «boy friend», éste dice: «Thumb down!»

* * *

HACE TIEMPO ERA ESTANISLAO EL POSEEDOR DE LA EXCLUSIVA para las guaguas de Guanabacoa, pero, ya ha sido destronado por el hermano de Emilio Santé, que tiene una boca para permanecer cerca de una de las jugadoras del team senior del Hispano... Aunque la noticia no ha podido confirmarse, se asegura que Olimpia Gutiérrez, Pouppet Puig y Raquel Jaquet se han retirado del basket, y, esto es de sentirse, porque todos esperábamos ver a las chicas el año entrante, representando al VTC...El scout que informa dice que el último empeño atlético de estas muchachas será en el próximo field day del Sepúlveda vs. Inmaculada... Esta noche, incidentalmente, serán festejadas las jugadoras de Canosa con una comida bailable que se efectuará en los salones del VTC... No va el dual meet entre La Salle y Belén, pero, en cambio los sallistas ofrecerán u n a demostración gimnástica de tiempo antiguo.. Aunque parezca mentira, el profesor de cultura física del colegio La Salle sostiene la opinión de que las carreras y los saltos perjudican al organismo, y ésta es una de las razones por las cuales el field day anual no puede celebrarse este año... Eduardo de las Casas, considerado el jugador No. 1 de Cuba en basket por 1934, ha sido colocado en tres y dos en estos días... Ya es cosa decidida que no se acepte el ofrecimiento del Deportivo de Cárdenas para celebrar la serie de exhibición con el team Olímpico... La serie del Tous con el team de Camagüey comenzará el martes próximo y don Abelardo Tous asegura a todos los que desean oirle que su equipo ganará sus dos primeras salidas ...Acaban de afirmarnos que pronto ha de salir a la arena el viejo team del «Iriampo», integrado por los playes Caribes de 1923, y se dice que Mr. Kendrigan está estudiando la posibilidad de llevarse el conjunto por la Florida durante el próximo mes de Abril... Con motivo del éxito que han alcanzado Héctor Muñoz y Ramón Azcrate como referees, los fanáticos dicen que ambos pueden formar una combinación invencible... Héctor Muñoz dice que el secreto de su éxito se debe a que «él vive el juego como si fuese un jugador más, corriendo tras la bola como si estuviese también a la ofensiva»... Carlos Salomón no ha contestado todavía al ofrecimiento de Raúl Canosa..El coach Salista dice que puede ir a jugar a Matanzas la próxima semana, pero, necesita que le avisen con tiempo...

Ayer por la mañana ocurrió algo interesante en las prácticas de natación... Raurell, el hallazgo de Miranda, quiso tirarse en los 200 metros de pecho y el coach no lo dejó... Entonces el muchacho insistió y cuando consiguió la autorización para meterse en la prueba máxima de Martínez Conill, logró un tiempo sorprendente que fué dos segundos más lento que el registrado por el campeón Nacional...Y, lo curioso del caso es que el muchacho había nadado con anterioridad 200 metros libres y Martínez Conill estaba fresco!....

RESULTO VENCIDO EL TEAM DEL INSTITUTO DE MATANZAS, 5 x 0

El magnífico pitching de Menéndez fué suficiente para producir la derrota de los boys

En los terrenos del Castillo San Severino, los muchachos del «Instituto de Matanzas», fueron blanqueados por sus rivales del «Calixto López», debiéndose ésto a la magnífica labor desplegada desde el box por Cuco Menéndez, que estaba en un magnífico día.

Al bate por los vencedores se distinguieron: G. Mendoza, Marrero y el «Vizcaíno» Argaín.

El lanzador Eduardo Martínez también actuó admirablemente, pero no fué bien defendido; el «Chino» Ramos se lució en la defensa del campo corto, y Pedrito Norat en el center.

El score:

«CALIXTO LOPEZ»

	V	C	H	O	A	E
M. Mendoza, cf.	5	0	1	2	0	0
Jiménez, ss.	4	1	0	2	1	0
Argaín, 1b.	4	1	2	4	0	0
Iglesias, 3b.	4	1	0	2	0	0
G. Mendoza, lf.	4	0	2	5	0	0
Marrero, c.	4	1	2	15	1	0
Pérez, rf.	4	0	1	0	0	0
Gómez, 2b.	4	1	0	1	1	0
Menéndez, p.	4	0	0	0	1	0
Totales	37	5	8	27	4	0

«INSTITUTO DE MATANZAS»

	V	C	H	O	A	E
S. Torres, lf.	4	0	1	1	0	0
P. Norat, cf.	3	0	1	4	3	0
J. Ramos, ss.	3	0	0	3	8	2
O. Curbelo, c.	4	0	0	6	0	0
M. Quiñones, 3b.	4	0	1	1	1	0
J. Pichardo, 1b.	3	0	0	10	0	2
P. Arana, b	2	0	0	1	2	1
L. Curbelo, 2b.	1	0	0	0	0	0
A. Avalos, rf.	3	0	1	0	0	0
E. Martínez, p.	3	0	0	1	3	0
Totales	30	0	4	27	15	5

Anotación por entradas:

C. López	110	000	021—5
I. de Matanzas	000	000	000—0

Sumario:

Tribey: J. Marrero. Stolen bases: Marrero. Torres, Quiñones. Doble plays: Ramos a Arana a Pichardo. Struck outs: Menéndez 14: Martínez 4. Bases por bolas: Menéndez 2. Martínez 1. Umpires: Santacruz home; Flores, bases. Tiempo: 1 hora 45 minutos. Scorer: Salvador Gutiérrez.

LEFTY O-DOUL PIDE QUE LO DEJEN EN LIBERTAD PARA FIRMAR POR SU CUENTA

NEW YORK, Febrero 14 (AP)—Lefty O-Doul, outfielder de los Giants se ha dirigido hoy a Charles Stoneham, presidente del club, pidiéndole su libertad incondicional, al fin de aceptar la dirección del Club San Francisco que le han propuesto. Los Gigantes están dispuestos a cederle a los Seals, pero, aparentemente, quieren venderle, a fin de ganar algún dinero.

MAXIE BAER PELEA HOY CONTRA STAN POREDA EN S. FCO.

Es un beneficio que dá el campeón y para el cual no ha querido arriesgarse en nada

SAN FRANCISCO, febrero 14, (AP) Maxie Baer, el juguetón campeón de los pesos completos, que se describo personalmente como el hombre «olvidadizo», subirá mañana al ring de la mayor arena de boxeo de esta ciudad para medir sus fuerzas con Stanley Poreda, en un match a cuatro rounds al mismo tiempo que cumple una promesa que hizo hace cinco años.

El producto íntegro, más bien dicho, «la parte de Baer» será destinada por orden del propio Baer, a favor de Mrs Elsie Camilli, viuda del boxeador Frankie Campbell, (que murió en 1930, un día después de haber sido noqueado por Baer.

En aquel entonces Baer prometió «volver a San Francisco como campeón» para boxear en honor de la señora Camilli, y mañana hará su aparición triunfal en un programa que se cree proporcione a la señora unos diez mil pesos

Aunque la reputación pugilística de Poreda ha decaído mucho desde 1932, cuando fué considerado una gran cosa, los representantes de Baer no ha querido correr ningún riesgo y han llegado al acuerdo de que no habrá decisión después del bout.

Poreda pesará alrededor de 215 libras, lo que será tres libras más que Baer.

El campeón, incidentalmente, ha hecho magnífico entrenamiento y ha declarado que si Poreda le brinda la oportunidad lepartirá la cabeza en dos con sus golpes.

NO LLEGO SORESI A NEW YORK.

El no haber llegado Louis Soresi, uno de los apoderados del ex-campeón Primo Carnera a New York, ha impedido ayer que Jimmy Johnston firmase al gigante italiano para pelear con Ray Impellitierre en el programa que se ofrecerá en el Garden el próximo día 22.

Harry Lenny, manager de «Imp» estuvo todo el día en el Garden, esperando el momento indicado para firmar el bout, sorprendiéndose cuando se supo que Soresi, que regresa de Sur América, se ha detenido en las Bermudas y no llegará a la ciudad hasta la semana entrante

Johnston declaró que si Soresi no llega pronto, tratará de ponerse de acuerdo con otro de los apoderados de Carnera, a fin de que la Comisión apruebe temprano la pelea.

En Lawton Park

De pláceme están los los fanáticos baseboleros del Reparto Lawton con la novena que lanza el señor Villamil, denominada «Royal», la cual ha de inaugurar sus nuevos y flamantes uniformes muy pronto. Felicitamos al señor Villamil por su nuevo acierto en nombrar manager de la misma al señor Simón Izquierdo, quien es conocido por su competencia indiscutible por todos los que admiran este deporte.

Nota—Tan pronto como estén terminados los arreglos del terreno se organizará un campeonato entre los fuertes clubs Toros de Paredes, Billiken, de Guanabacoa, Estrellas de Domínguez y el Royal, estando compuesto este último por jugadores de verdadero calibre.

RETA EL ROYAL

El club C. Royal reta por este medio a cualquier club de base ball, que se crea con calibre suficiente para celebrar uno o más juegos en los terrenos: Lawton Park.

Dirigirse a señor Izquierdo, Hospital de Emergencias, de 12 M. a 6 p.m.

JOE LEGON, EL SENSACIONAL "PINO NUEVO" QUE TAN BRILLANTES DEMOSTRACIONES HA OFRECIDO PELEARA MAÑANA SABADO CON EL CHINO BUIDES

Pincho y Pargas ofrecen un programa de los más interesantes; en él aparecerán Relámpago Sagüero, Mario Kid Calixto, Gómez Naya, Joe Legón y Conguito II entre otros

PEQUEÑITO LOUGHRAN EL CONTRARIO DE CONGUITO

Tarde de verdadero movimiento fué la de ayer en las oficinas de la Comisión Nacional de Boxeo, y muy particularmente en el despacho particular del médico de turno, ya que ante el mismo hubieron de desfilar para su correspondiente examen médico, todos los contendientes del magnífico programa que para mañana Sábado nos anuncian los promotores que en esta semana están de turno y que no son otros que Pincho y Parga.

Todos los que figuran en este programa fueron encontrados en las perfectas condiciones físicas que son exigidas por las reglas que rigen en el más varonil de todos los deportes.

Ayer tarde también dieron por terminado su entrenamiento cada uno de los pugilistas que durante toda la semana se han sometido al entrenamiento necesario, para poder ofrecer en la noche de mañana sus mejores demostraciones.

RELAMPAGO ESTA EN PELIGRO

Entre los muchos que opinan que el campeón nacional de los welters, está en peligro en esta ocasión, nos encontramos nosotros, y para que puedan conocer nuestros lectores los motivos que tenemos para pensar de esa manera, vamos a explicarnos.

Cuando en el primer choque que tuvieron el camagüeyano y el oriental estaba el encuentro por el décimo round, Mario Kid Calixto le llevaba una ventaja al Sagüero, suficiente para que en caso de haber sido aquel combate a dicha distancia, la decisión le hubiera sido adjudicada.

Según marcó en aquella ocasión nuestro score, fué precisamente desde el décimo al último round, en donde el campeón logró sacarle la ventaja necesaria al orgullo de Holguín para lograr seguir conservando su título.

CALIXTO EN SU DISTANCIA

Un crítico de carreras de caballos diría que Calixto va a la distancia, cuando hiciera la selección de una carrera en la que corriera un jamelgo llamado así. Pero nosotros también en el boxeo vamos a usar esa frase y esta ocasión más que nunca, ya que el valiente y agresivo terremoto oriental, tiene en la noche de mañana a su favor el límite de rounds a que ha sido pactado este encuentro, y con sólo repetir su anterior demostración, ha de bastarle para lograr lo hasta ahora imposible: ganarle a Relámpago.

GOMEZ NAYA: UNA ATRACCION

Basta darse una sola vueltecita por las tardes por el campo de entrenamiento de Miramar Garden para convencerse de la infinidad de fanáticos que a diario allí concurren con el sólo fin de presenciar el entrenamiento del nuevo prospecto de Pincho, que a diario adelanta en conocimientos.

El ex-soldado Luis Granados, un peso ligero completo que supera en mucho a los dos rivales anteriormente enfrentados al hispano, será el encargado de obligar a Lorenzo a desplegar todos sus conocimientos adquiridos desde su llegada a esta ciudad.

LEGON A UN FUERTE ENCUENTRO

Joe Legón, el invicto camagüeyano que viene siguiendo los pasos de Conguito Conde, y que se encuentra invicto entre nosotros, se enfrenta en un bout marcado a seis asaltos contra el Chino Buides.

Quienes conozcan al agresivo Chino, se podrán dar exacta cuenta de lo que este encuentro ha de resultar en el ring, ya que el estilo de agresividad de uno y otro se presta para un bout sangriento y emocionante.

Conguito II y Pequeñito Loughram ocupan frente a adversarios dignos del cartel de ambos a los dos preliminares de la noche sabatina.

GRADAS A OCHENTA KILOS

Con un programa de la calidad del que nos ocupamos, y con los precios reducidos de ochenta centavos la grada, es de esperar que el encuentro de mañana, rompa el propio record establecido por el primer encuentro entre Relámpago-Calixto, en que la recaudación ascendió a la suma de dos mil trescientos cincuenta y seis pesos. Desde esta tarde pueden separarse las localidades en la Casa Tatín de O-Reilly número 83.

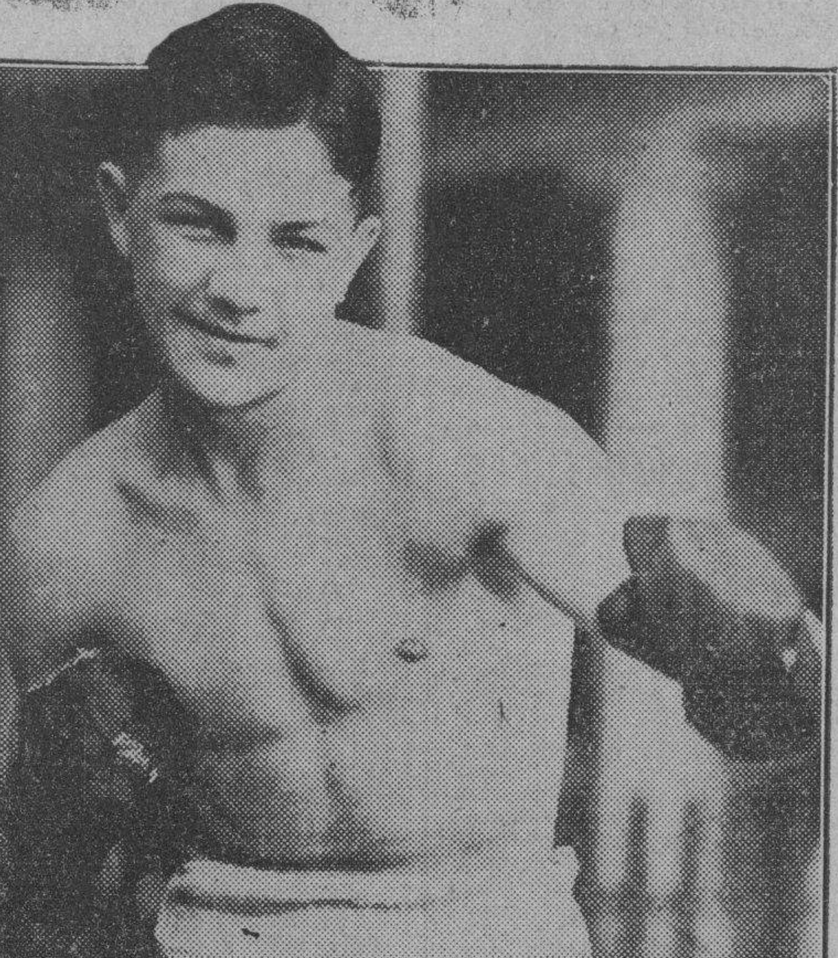

JOE LEGON, uno de los pinos nuevos en el boxeo cubano que más se ha destacado en nuestro ambiente. El próximo sábado, en la Arena Cerveza Cristal se enfrentará al Chino Buides, una de las estrellas que se formó en los programas de Juan Oliva.

FRONTON JAI-ALAI

—Los viernes de moda.
—Con gran actividad.
—En todos los partidos.

RESULTADO OFICIAL DE LA FUNCION CELEBRADA ANOCHE

PRIMER PARTIDO

	Tantos
Carrera y Aguiar, blancos	25
Ochoa menor y Goyo, azules	15

Ganador: BLANCOS.

PRIMERA QUINIELA

	Tantos.	Pagos.
1.—Gayarre	1	$ 8.62
2.—Carrera	0	6.70
3.—Ochoa menor	0	7.54
5.—Martín	2	4.02
4.—Vales	1	3.17
6.—Paco menor	6	4.64

Ganador: PACO MENOR. $4.64.

SEGUNDO PARTIDO

	Tantos
Ferrer y Joaquín, blancos	30
Cervantes y Vallejo, azules	29

Ganador: BLANCOS.

SEGUNDA QUINIELA

	Tantos.	Pagos.
1.—Salazar	0	$ 4.35
2.—Cervantes	1	5.80
3.—Ferrer	2	4.35
4.—Joaquín	0	17.42
5.—Paco	6	2.90
6.—Vallejo	2	6.97

Ganador: PACO. $2.90.

PRIMER PARTIDO

	Tantos
Román y Paco, blancos	30
Iturrino y Salazar, azules	26

Ganador: BLANCOS.

PROGRAMA OFICIAL PARA LA FUNCION QUE SE CELEBRARA ESTA NOCHE

A las 8 y 30 p. m.

PRIMER PARTIDO A 30 TANTOS:
Ochoa menor y Vales, blancos; contra Carrera y Gayarre, azules. A sacar los primeros del cuadro 9 y medio y los segundos del cuadro 9, con ocho pelotas finas.

PRIMERA QUINIELA A 6 TANTOS:
Paco menor, Ochoa menor, Gayarre, Vales, Roca y Carrera.

SEGUNDO PARTIDO A 30 TANTOS:
Millán la La Paz, blancos; contra Paco menor y Vallejo, azules. A sacar los primeros del cuadro 9 y medio y los segundos del cuadro 10, con ocho pelotas finas.

SEGUNDA QUINIELA A 6 TANTOS:
Aguiar, La Paz, Millán, Martín, Juanito y Vallejo menor.

Alcanzó el "Hispano" una nueva victoria sobre el "Tennis Goliath" en el basket

Después de un primer half muy reñido, el team de Zapico tomó la delantera y ganó por 7 puntos de ventaja. El conjunto de los Aguiluchos no logra reaccionar. El score

Ya está solo, en el primer lugar del Campeonato Nacional Senior de Basketball, el equipo del Hispano. Anoche volvió a repetir frente al Tennis Goliath, para aumentar su record a tres victorias y una sola derrota.

Los muchachos jugaron mucho para alcanzar este éxito, logrando tomar bonita delantera en el segundo half, después de haber luchado abiertamente con sus rivales en el primero.

El equipo de Azcárate luce fuera de su formal normal, y ahora que ha perdido los servicios del Pato Gallarreta, tropieza con verdadera dificultad para anotar sus puntos.

En el match de ayer los «aguiluchos» dieron un buen primer half, pero, después se descuidaron bastante a la defensiva, y esa fué la oportunidad que aprovecharon los muchachos de Zapico para subir su score e un término hípico, el «Hispano se do un término ípico, el «Hispano se iba...»

Una vez más fué Mantequilla Cordal el hombre de la situación en el triunfo hispanófilo. El joven atleta, que está gozando de una buena temporada, sepultó otra vez las esperanzas de los «aguiluchos» encestándoles cuatro goals a sus hombres. Manteca, además, pasó admirablemente, para ayudar al libre scoring de sus compañeros.

Los players del Tennis Goliath se preocuparon mucho en detener a Felo Chavarry, y lo consiguieron, dejándole en cero, pero anoche fué Peter La Rosa el hombre encargado de anotar los puntos para el team de Zapico, y sus frecuentes canastas fueron responsables de la victoria.

El Tennis Goliath sólo tuvo un anotador consistente, Morillas, en tanto que el Hispano barajó bien sus field goals.

Ahora el team está en primer lugar, seguido del Liceo de Regla y del Goliath, que no ha ganado ninguna de sus tres salidas.

HISPANO

	Fig.	Fog.	Fc.
R. Chavarry, F.	0	3	2
P. La Rosa, F.	4	3	4
M. Sesmas, C.	0	0	0
S. Cordal, G.	4	1	4
J. Fernández, G.	0	1	4
J. Calvo, F.	0	0	2
E. Cartaya, C.	2	3	1
M. Zapico, G.	0	0	1
L. Zapico, G.	0	0	3
Totales	10	11	21

GOLIATH

	Fig.	Fog.	Fc.
J. Morillas, F.	4	4	1
A. Weiss, F.	1	2	1
V. Llópiz, C.	0	1	4
F. Averhoff, G.	1	2	3
I. Montes de Oca, C.	0	0	2
J. Santana, C.	0	0	4
L. Vila, F.	0	3	0
Totales	6	12	15

Primer half:

Hispano	13
Goliath	13

Segundo half:

Hispano	18
Goliath	11

Totales:

Hispano	31
Goliath	24

Referee: R. Canción.
Anotador: P. Muñoz.
Cronometrista: J. Valdés Orta.
Umpire: H. Muñoz.
Jugado en el floor del Deportivo Asturias.
Fecha: febrero 14 de 1935.

JUEGAN MAÑANA EN EL «VEDADO TENNIS CLUB»: HAVANA CLUB-MARIANAO

Mañana tendremos una nueva aparición del equipo de baseball, Havana Club, de Cárdenas, y todo el mundo espera que tras una semana de buenas prácticas en sus terrenos de Borghi Park, los muchachos podrán retornar a esta ciudad para ofrecer un impresionante juego.

No sabemos qué variaciones hará el manager Blanco en la novena cardenense, pero, es opinión nuestra que si Veitía es sacado del short, donde no puede aportar al team toda la eficiencia que debiera, debido a la debilidad del brazo, la novena encontrará más redondeada su defensa y podrá hacerse de sentir.

Nadie puede negar que el team cardenense batea, y que tiene buen material para ganar y perder con los equipos locales. Los muchachos no pudieron alcanzar una victoria en sus dos primeras apariciones en La Habana, pero, puede asegurarse que esta semana jugarán mejor, dejando en todos una mejor impresión.

Mañana, sábado, actuando en el terreno del VTC., los roneros jugarán con el Marianao, la poderosa novena de Joseíto Rodríguez, que enviará a Tomás de la Cruz a la lomita. Y el domingo jugarán contra el Habana, que enviará a Gilberto Torres a la línea de fuego.

Sabemos que los cardenenses vendrán acompañados de numerosos fanáticos que les alentarán durante los juegos, a fin de que puedan trabajar «sintiéndose como en casa».

Los choques se efectuarán en el VTC., comenzando a las tres.

Este es el team de basket ball de la Universidad de North Carolina, que se ha impuesto este año en la conferencia del Sur, ganando todos los encuentros que ha celebrado. El team tiene un promedio de 35 puntos por encuentro.

HIZO SIR MALCOLM LA PRIMERA PRUEBA Y LE ENCONTRO DEFECTOS

DAYTONA BEACH, Fla., Febrero 14 (AP)—Sir Malcolm Campbell realizó hoy una pequeña prueba de su «Blue Bird Tercera» y descubrió algunos defectos que mantendrán probablemente el carro en el garage, arreglándose, por unos cuantos días más.

El hombre que ha impuesto el record mundial de velocidad de .272 millas por hora, condujo su gigantesco carro de siete toneladas a la playa de Daytona, por primera vez desde que arribó a esta ciudad, y el auto le respondió en lo que cabe.

Después de cubrir cinco millas, Campbell logró un promedio de unas 200 millas por hora, bajando después a 125 cuando se le rompió el diferencial. El carro tuvo después dos falsas arrancadas, y no pudo marchar con regularidad.

CAPTURO EL EQUIPO VERDE LA JUSTA DE BASKET DE LA VIBORA

Derrotando al team anaranjado logró Perico Agudo el éxito final que tanto necesitaba

Ya es campeón de basket de la Juventud Atlética Víbora, el team que dirige Pedro Agudo. Al vencer al conjunto anaranjado de Lanier, los muchachos de Agudo alcanzaron el éxito final, que les hace merecedores a los premios ofrecids.

El team peleó mucho su victoria logrando un score favorable de 27 por 17 al término de sus actividades. El propio Agudo encestó cuatro grandes goals para hacer efectiva la decisión, mientras Díaz y Ferrer se portaban discretos en sus roles.

El team de Ealo resultó vencido por las hormigas de Pons, con score de 30 por 18.

Los scores fueron:

VERDE

	Fig	Fog	Fc
J. Torres F.	1	0	0
J. Mateu F.	0	0	0
H. Landa C.	0	2	4
P. Agudo G.	4	1	0
R. Castellanos G.	2	0	1
N. Díaz F.	3	0	0
E. Ferrer F.	2	0	0
A. Alonso G.	1	0	0
	12	3	5

ANARANJADO

	Fig	Fog	Fc
R. Gispert F.	0	0	3
J. Lanier F.	3	0	0
N. Vilasuso C.	3	2	1
A. Castellanos G.	1	1	1
S. Menéndez F.	0	0	1
	7	3	6

Verde: primer half 7; segundo half: 20. Total: 27.
Anaranjado: primer half: 8; segundo half: 9. Total: 17.
Referee: J. González.
Time keeper: R. González.
Anotador: M. Garrote.

BLANCO

	Fig	Fog	Fc
J. Suero F.	3	2	2
R. Bertrand F.	1	1	2
R. Vivas C.	3	4	3
E. Bravo G.	1	0	0
J. Pons G.	2	3	2
L. Peraza F.	0	0	0
O. La Villa F.	0	0	0
	10	10	9

ROJO

	Fig	Fog	Fc
V. Pérez F.	0	1	4
A. Pérez F.	2	2	3
Baldina C.	0	0	3
J. Torres G.	2	2	1
M. Tuero	1	3	2
	5	8	13

Blanco: primer half 13; segundo half: 17. Total: 30.
Rojo: primer half: 9; segundo half: 9. Total: 18.
Referee: J. González y N. Vilasuso
Time Keeper: R. González.
Anotador: M. Garrote.
Febrero 13 de 1935.

ESTA JUGANDO BIEN EL TEAM FEMENINO DE LIPI BERICIARTU

En su tournée por El Salvador debe derrotar con facilidad a la oposición que le hará frente

La selección de basket ball femenina que ha hecho Lipi Bericiartu, coach del Fortuna, que irá de tournée por El Salvador acompañando al Team Olímpico Cubano, ofrecerá en esta semana una interesante exhibición en Sagua, ciudad natal de dos de las principales jugadoras del conjunto.

Con Carlotica Valea y Concha Méndez como figuras estelares del squad, Lipi Bericiartu actuará el sábado por la noche en el flor del Sagua Yacht Club, repitiendo la performance el domingo por la noche.

El team será integrado por diez jugadoras, a saber:

1.—Carlota Valea.
2.—Concha Méndez.
3.—Zenaida Castro.
4.—Chela Radelat.
5.—Adolfina Sauvalle.
6.—Mimí Salmon.
7.—Olga Radelat.
8.—Quina Confortí.
9.—Carmelina Aroche.
10.—Elsie Salmon.

Aunque Bericiartu no ha querido decir cuáles de estas diez jugadoras quedarán fuera del team al iniciarse la excursión por tierras salvadoreñas, tenemos la impresión de que Carmelina Aroche y Elsie Salmon serán las rebajadas.

Bericiartu parece más conforme con el resto del equipo y Carmelina y Elsie, según nos informan, no han podido cubrir eficientemente las funciones a ellas encomendadas.

Hablamos ayer con Lipi, quien nos comunicó alegremente el resultado de sus prácticas. Lipi cree que las Radelat podrán representar un buen papel en el team, y dice que «en El Salvador habrá sorpresas».

Puede que algunas regulares queden convertidas en suplentes y que algunas suplentes pasen a puestos regulares. Todo dependerá de lo que las chicas hagan en las exhibiciones que les quedan.

LAS PRUEBAS FINALES

En vista de que la suspensión de que ha sido objeto por la Asociación Atlética Femenina le impide celebrar partidos de exhibición con equipos femeninos, Lipi Bericiartu y su team están actuando frente a conjuntos masculinos, y ésto, francamente, le ha beneficiado en extremo, pues ha ayudado a sus jugadoras a conseguir admirable forma.

Hasta ahora Lipi ha jugado con el team del colegio Belén y otro del VTC en los cuales han figurado conocidos players juniors y ha logrado bonitos éxitos. Esto indica que, su triunfo por tierras salvadoreñas ha de ser fácil —aparte de que la oposición no ha de ser de primera clase.

«Cuando retorne de El Salvador desarrollaré un excelente programa que tengo preparado —nos dijo Bericiartu—. E incluiré los choques mixtos como una atracción grande para los fanáticos cubanos». Lipi dice que Carlotica Valea, Concha Méndez y las Radelats han de ser sus mejores puntales en El Salvador.

INICIAN MAÑANA NUEVO TORNEO DE AJEDREZ EN RUSIA CON CAPABLANCA

MOSCOU, Rusia, Febrero 14 (AP). El campeonato internacional de Ajedrez que ha de efectuarse bajo los auspicios de la Federación Internacional comenzará a jugarse mañana, teniendo 20 competidores en la justa.

Entre los maestros inscriptos está José Raúl Capablanca, de Cuba; Lasker, de Inglaterra; Spielmann, de Austria; Lilienthal, de Hungría; Flohr, de Checoeslovakia, y otros más.

TOPICOS FUTBOLISTICOS

Por Peter

—Puentes, embarcará hoy.
—Ecos de una entrevista.
—Junta en el «Hispano».

Panchito Puentes, Delegado del Cultural en el Sub-Comité Directivo de la Federación de Futbol de la Habana, se marcha en el día de hoy con rumbo a Buenos Aires, vía Nueva York.

Se nos marcha por un buen tiempo pues la casa donde trabaja, Johnson and Johnson, lo traslada a Sur América.

Puentes, desde luego, ha de sentir bastante el ausentarse. Desde muy pequeño está en la Habana, y como ya está aplatanado, le va a costar mucho ahora acostumbrarse a comer su aguacate, Pero el **sPleen** que padecen todos los que se ausentan, pronto ha de pasar, pues un aficionado al futbol como Panchito va a tener un ancho campo en los fields suramericanos, donde extasiar su espíritu, Váyase, pues, lo uno por lo otro.

Deseamos un viaje al distinguido amigo, y nuestros deseos sinceros son de que su estancia en Buenos Aires le resulte atractiva y con éxito

Ya está asegurada la fiesta denominada «Juramento Olímpico»

Una petición que hiciera el Comité Olímpico, del diez por ciento de la recaudación de dicha fiesta, enfrió un poco los entusiasmos de los señores de la Federación, ya que estiman injusta la petición. Pero habilidosamente todo se allanó.

Los señores Montalvo y García, Tesorero de la Nacional y Auxiliar de la Federación, respectivamente, que son los más optimistas con vistas al resultado de la fiesta, dijeron que con una entrada de mil pesos habría para atender a todos los gastos, y quedaría un piquito para los Clubs, que son los que lo tienen que hacer todo, Pero el Delegado de la Juventud Asturiana Lacera Pitágoras, dijo «que no tragaba», y que eso habría que demostrarselo con numeritos para creerlo, Entonces metieron manos al lápiz y a hacer operaciones, lo que dió por resultado que «con una casa» de mil dollares no se conseguía lo apetecido, Y ante el fracaso Montalvo y García se miraron, No habíamos contado con tal partida», dijo uno de ellos, Y el otro asintió.

Ya a última hora la Nacional garantizó que habría ochenta pesos para cada Club de la Federación, y en esta inteligencia se admitió que la Nacional se encargara de financiar la fiesta del día tres de marzo en el Campo Cerveza Polar.

El primer día de la semana que se aproxima, celebrará Junta General el Deportivo Hispano América, Y será una reunión en la que se tratará sobre la gran fiesta que hay en perspectiva, y de la cual ofrecemos una nota más abajo, El señor Enrique Merino, Presidente p. s. r. de la sociedad ya que el Presidente en propiedad señor Carlos Alonso, se encuentra en los Estados Unidos, nos envía una especie de alocución para conocimiento de todos los socios de la sociedad.

Dice así:

«Hispanófilos:

El próximo lunes día 18 se celebrará una junta general en nuestra sociedad y en nuestro local Prado 125, para tratar de asuntos muy interesantes relacionados con la verbena Molinos de Viento y de orden general para la sociedad.

Queremos dar cuenta a los socios d ela labor que estamos realizando y esperamos que todos, todos, concurran a nuestra casa para ayudarnos en la labor que el Hispano está llevando a cabo en todos los sectores de su actividad, con el beneplácito propio y la admiración de nuestros amigos y contrarios.

Yo espero que cada uno de nuestros asociados venga a la casa de todos el próximo lunes, para juntos todos, resolver los problemas que se presenten y estudiar todos aquellos proyectos que nos parezcan aceptables para el éxito de nuestras empresas.

Os lo pide con el corazón,

Enrique Merino,
Presidente p. s. r.

Han comenzado a repartirse las invitaciones para la gran fiesta del Club Deportivo Hispano, lo que tenemos el gusto de anunciar para que las familias que tienen hechas sus peticiones se apresuren a solicitarla en Secretaría. Dos hombres están dedicados a esta misión, pues como ya se ha dicho, las invitaciones van extendidas a nombre de las damitas que las soliciten, y son intransferibles.

Se explica esta animación a pesar de que todavía faltan más de quince días, pero es que la gente que sabe divertirse, y que ha tenido la oportunidad de participar de otras fiestas del Club Deportivo Hispano América, sabe que todo cuanto anuncian lo cumplen, Y como ahora, más que una verbena están anunciando un buen negocio, pues por ochenta centavos, regalan cosas y objetos por valor de un peso, pues todos quieren coger ganga, y participar además en la más distinguida y salerosa fiesta nocturna en un lugar que, como diría el poeta:

«Más clara la luna brilla
y se respira mejor».

La noche del sábado dos de marzo, el Deportivo Hispano América se anotará uno de sus más brillantes éxitos sociales con esa verbena que han titulado «Molinos de Vientos».

MUY BUENOS PROGRAMAS TENDRAN LOS SOCIALES EN LA PRESENTE SEMANA

Por haber solicitado la empresa del Stadium de la Calzada de Columbia cambios de fechas en los domingos, debido a un error al consignar los mismos a la disposición de la Liga Social, nos participa este organismo que los juegos de baseball que se anunciaban para el domingo próximo en esos terrenos serán trasladados al Club Ferroviario, en Luyanó.

Así es que, el fanático debe tomar nota. Los juegos de mañana se celebrarán, como siempre, en el Stadium de La Tropical y el domingo se irá al Ferroviario, que está acondicionado para recibir a los fanáticos. El Campeonato de la Liga Social continúa ofreciendo buenos juegos. El ADC, que se encuentra invicto va a batirse el sábado con el Cultural que tiene un magnífico team.

Repetimos ahora las carteleras anunciadas con el cambio últimamente introducido.

SABADO 16. (En el Stadium)
1.—Omnibus Aliados vs. Víbora.
2.—Cultural vs. ADC.
DOMINGO 17. (En el Ferroviario)
1.—Havana. Electric vs. Víbora.
2.—Acción Republicana vs. Cultural.

Los precios debe saber el fanático que son populares. Las damas no pagarán.

En el programa anunciado para el domingo, no cabe duda, los fanáticos han de ver excelente baseball, pues los cuatro teams contendientes están bien preparados y parecen listos para ofrecer dos matches interesantes.

Cada team tiene lo principal en baseball: pitching, y esto significa que los cuatro estarán en disposición de registrar esos espectaculares duelos que tanto gustan a los aficionados.

El ADC, incidentalmente, espera seguir ganando para elevar a cuatro sus victorias consecutivas.

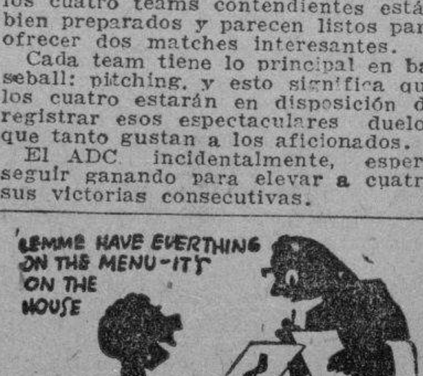

E.C.D. 2016

LOS HACENDADOS ESTAN RECIBIENDO ADHESIONES DE LAS CORPORACIONES MAS IMPORTANTES

Se vendieron ayer 25,000 sacos de Cuba a 2 cts. costo y flete, para embarcar el día 2 de marzo

Se reportaron algunas ventas de azúcares libres de derechos a 2.90. Los refinadores subieron el precio de su producto a 4.50. Actuó bien el Mercado de Futuros

El mercado de crudos para pronta entrega, estuvo ayer firme, desde la apertura hasta el cierre. Había ofrecido buena cantidad de Cuba y Filipinas, en almacén, y de Cuba y Puerto Rico para embarque en este mes y el de marzo, a la base de 2.90.

Después de anunciarse, temprano, que la National había comprado 1.500 toneladas de Filipinas, para embarque en este mes y en el próximo, a 2.90, se reportó que la Pennsylvania había comprado 5,000 toneladas de la misma procedencia, para arribar el diez de marzo, al precio dicho de 2.90.

Los vendedores pedían luego a 2.90 y 2.95, según posición.

Se dijo a primera hora que había una cantidad, pero pequeña, disponible a tipo algo más bajo de 2.90, y se creía que se habían hecho ventas el día anterior, sabida la oferta de Puerto Rico hecha el miércoles a última hora a 2.88. Pero la opinión general en los círculos azucareros, era de que el mercado no tardará en afianzarse a dos centavos, costo y flete, especialmente para el crudo de Cuba.

Efectivamente, a última hora de la tarde se dió a conocer, que la Pennsylvania había comprado 25,000 sacos de Cuba, para cargar el dos de marzo, al precio de dos centavos costo y flete. Esta es la primera venta de crudos de Cuba, en el presente año, al precio de dos centavos costo y flete. También se reportó que la National había comprado 8,500 toneladas de derechos libres a 2.90, en varias posiciones de marzo.

Las existencias de crudos en los almacenes afianzados de New York, eran ayer, de 470.596 sacos contra 481,583 el miércoles.

Los Futuros: Abrieron de 0 a 2 puntos más altos en ambos contratos. Reflejando el tono firme del mercado de costo y flete, los precios avanzaron y en los primeros momentos de la tarde estaban de alza, de 1 a 2 puntos en los contratos viejos, y de 1 a 3 en los nuevos. Las casas comisionistas y del ramo estuvieron comprando y vendiendo los intereses cubanos. Las toneladas vendidas del contrato número 1, fueron 17,200, y del contrato número 3, 7,700.

El Refinado: El mercado del refino actuó con tono inseguro, debido a que varias refinerías aumentaron 20 puntos el precio de su producto, cotizándolo a 4.50. Se cree que los demás refinadores hagan lo mismo.

Mercado de Londres: Cerró flojo. Había vendedores de crudos a 4 chelines y 2½ peniques, precio equivalente a 0.78 libre a bordo de Cuba. Las cotizaciones al cierre de la Terminal, fueron las siguientes:

	Cierre del 13	Cierre del 14
Marzo	4/2¼	4/1¾
Mayo	4/4	4/3
Julio	4/5¼	4/4¾
Agosto	4/6	4/5
Octubre	4/6¾	4/6
Diciembre	4/8	4/6¾
Diciembre	4/9	4/8½

Movimiento de Azúcares: Según Willett & Gray el movimiento de azúcares en los puertos del Atlántico, durante la semana que terminó el sábado nueve del actual, fué como sigue:

	Semana terminada en Febrero 9	
Arribos	30,126	tons.
Derretidos	43,206	íd.
Existencia en manos de Importadores	173,916	íd.
Existencia en manos de Refinadores	135,739	íd. (*)

(*) Icluye 1,758 toneladas entregadas de existencia en Norfolk.

	Igual semana año 1933	
Arribos	48.000	tons.
Derretidos	37,000	íd.
Existencia en manos de Importadores	89,000	íd.
Existencia en manos de Refinadores	88.000	íd.

De las Filipinas: Los mencionados señores Willett & Gray reportaron que en enero del presente año fueron embarcadas a la costa Este de los Estados Unidos, 12,988 toneladas.

Cotizaciones

NUEVA YORK, febrero 14. (AP.)—Cotizaciones al cierre de la Bolsa de New York:

Acciones: 404.946.
Bonos: $8.707.000.

COTIZACION DE LA PESETA

La peseta española se cotizó al cierre del mercado ayer, a 7.28.86 por dólar.

COTIZACION DEL FRANCO

El franco francés se cotizó ayer al cierre del mercado, a razón de 15.10 por dólar.

COTIZACION DE LA LIBRA

La libra esterlina se cotizó ayer, en el mercado local, a $4.88¾.

HABANA CLEARING HOUSE

Las compensaciones de cheques entre los Bancos asociados al Habana Clearing House, ascendieron, en la liquidación de ayer a la suma de $1.554.124.22.

THE BOSTON SURETY CO.
S. A.
FIANZAS INTACHABLES
Administrador General: MOISES MAESTRI
Manzana de Gómez 364-366 — Teléfono M-2517.
Garantizadas sus operaciones con Bonos de la República.

China y el problema de la plata

Por FERNANDO ESPINOSA

La posición peculiar de China debido a que la base de su moneda es metal plata, nos brinda la oportunidad para observar el desarrollo de la economía de un país que por muchos años ha venido usando un patrón casi exclusivamente diferente al de las otras naciones.

El precio de la plata, como sabemos, se determina del mismo modo que el de otros bienes, según la oferta y la demanda y por la abundancia del medio circulante en el mercado donde se cotiza. Así vemos durante los años 1929, 30 y 31, por razón de la deflación existente en los mercados mundiales, el precio de la plata bajó rápidamente, al igual que cayeron los precios del trigo, algodón, azúcar, etc.

El efecto de estas variaciones sobre la economía china no puede ser exagerado. Mientras el valor de ese metal bajaba, la balanza comercial era favorable causando grandes importaciones de plata a este país, que a su vez motivaban un alza en el nivel de precios en China. Es decir, cuando los mercados de casi todas las naciones del mundo sufrían una fuerte deflación, en China sucedía todo lo contrario. Pero cuando a fines de 1931 Inglaterra abandonó el patrón oro y el precio de la plata en libras esterlinas empezó a subir, comenzaron las exportaciones de plata seguidas por una caída del nivel de precios.

Durante los últimos meses de 1934, la situación ha tomado y aún tiene caracteres alarmantes debido al programa del gobierno americano de aumentar sus reservas de plata a un 25 por ciento de sus reservas totales. Así lo dispone la «Ley de compra de Plata», (Silver Purchase Act) de junio de 1934, la cual, para ser cumplida, será necesario adquirir más de mil millones de onzas de plata. Debemos poner en claro que el fín principal de la «Silver Purchase Act» es el aumento de la base metálica del dólar; siendo de segunda importancia los objetivos de alzar y estabilizar el precio de la plata y de aumentar la producción de dicho metal, y, de aún menor alcance, el posible efecto de dicha legislación sobre el sistema monetario chino.

Empero, es de interés observar el propósito de la política americana en este particular con respecto a China. El razonamiento de los legisladores de Washington es algo confuso. Por una parte se indicó que, debido a que China gozaba de las ventajas en el comercio exterior de una moneda depreciada, era necesario alzar el valor de la plata para evitar una competencia desastrosa. Este argumento carece de base ya que los bienes exportados por China: seda, aceite de tung, pieles, etc.; no son producidos en los Estados Unidos y, por lo tanto, no compiten con los de los exportadores americanos. Los que pensaban de esa manera, probablemente padecían de un error geográfico, ya que es el Japón, y no China, el que viene ofreciendo una viva competencia a las manufacturas americanas.

Por otra parte, se ha querido hacer ver en la «Silver Purchase Act» un móvil «altruísta», pues se arguye que el alza en el precio de la plata aumenta el poder adquisitivo de los chinos en los mercados extranjeros. Esto es completamente absurdo. China no es un país productor de plata y solamente puede adquirir este metal mediante sus exportaciones, las cuales disminuirán si el valor de cambio de su moneda sigue aumentando. Cuando casi todos los países del mundo tratan de depreciar sus signos fiduciarios, es contradictorio pensar que China pueda obtener beneficios de un alza en su moneda.

Con el propósito de parar la huída de la plata del país y para evitar que el alto precio de este metal se traduzca en un alza en el tipo de cambio del yuan, el Gobierno chino decretó en octubre un impuesto sobre la exportaciones de plata. A pesar de ésto, las exportaciones legales del referido metal continúan y se calcula que los contrabandos son aún mayores.

Además de tomar medidas interiores para detener la pérdida de su medio circulante, el Gobierno chino no protestó, formalmente, ante Washington, explicando las vicisitudes que atraviesa y que se encuentran agravadas por la política americana de adquirir reservas de plata. Si la crisis se prolonga, informó el Gobierno asiático, ellos se verían obligados a adoptar gradualmente el patrón oro. Para ésto es necesario obtener reservas de este metal, y como el Gobierno americano desea comprar plata, el Gobierno chino ofreció cambiar plata por oro.

Los chinos obtuvieron una respues poco satisfactoria de Washington. El Secretario de Estado, Mr. Cordell Hull, explicó que su Gobierno deseaba evitar cualquier disturbio en la economía china, pero que como la adquisición de plata está dispuesta por ley del Congreso, el Ejecutivo no tenía poder para intervenir por las compras de dicho metal. Con respecto al cambio entre gobiernos de plata por oro, la Cancillería americana informó que existían mercados libres donde ese cambio podía ser efectuado, pero que el Gobierno no entraba en transacciones directas con los de otros países.

Tal parece, por lo tanto, que la crisis continuará hasta que alguna medida radical se ponga en efecto. Debemos advertir que la pérdida de plata en China trae consigo consecuencias mucho más graves que la exportación del metal básico en un país que disfruta de un sistema bancario desarrollado. En la mayoría de los sistemas económicos modernos, los metales preciosos solamente sirven de reserva para la emisión de papel moneda y más aún para la expansión del crédito bancario, y la disminución de dichas reservas no significan necesariamente un contracción del medio circulante. Por el contrario, en China casi la totalidad del dinero es en monedas de plata y la huída de este metal ocasiona una escasez del medio circulante.

Se han sugerido varios remedios para el mal. En primer lugar, los Estados Unidos podrían extenderle un préstamo en plata a China; pero ésto sólo representaría un alivio temporal, toda vez que el metal seguiría siendo exportado y el empréstito serviría únicamente para posponer la crisis. También se ha mencionado que China desvalorice su moneda; pero debido a que, como hemos mencionado, la plata se encuentra en circulación y no en reservas, este proyecto sería sumamente difícil de realizar.

Según la revista mensual del National City Bank de Nueva York, la solución está en manos de la administración de Rosevelt. La «Silver Purchase Act» ordenó la adquisición de reservas de plata, pero dejó a la discreción del Secretario de Hacienda el tiempo, precio y rapidez de acumulación de dichas reservas. Por consiguiente, si el Gobierno americano sólo efectuara sus compras al precio corriente sin licitar con el objeto de alzar el precio, la economía china tendría la oportunidad de efectuar los ajustes necesarios, habida cuenta de que el elemento más perturbador es la amenaza de que el precio de la plata suba debido ala demanda del Gobierno americano. Y, agrega la revista del National City Bank, el tesoro probablemente adquiriría plata más rápidamente, ya que muchos poseedores de este metal, que en el presente se abstienen de vender ante la esperanza de un precio aún más elevado, ofrecerían dicho producto en el mercado.

Jacksonville, Florida, febrero de 1935.

Se suman con verdadero calor al movimiento iniciado para mejorar la situación general

La asamblea magna de los elementos comerciales, obreros, agricultores, industriales, etc., encuentra la simpatía de todos, que confían en los bienes que pueden surgir de ella

En la tarde de hoy se reúne la Comisión Organizadora de la Asamblea, que, por iniciativa de la Asociación Nacional de Hacendados de Cuba, ha de celebrarse el próximo martes diecinueve de los corrientes, en los salones de la Sociedad Cubana de Ingenieros.

En información anterior expusimos el elevado propósito que persiguen los iniciadores de ese acto. La idea ha sido acogida con verdadero calor por las corporaciones que representan las actividades agrícolas, industriales, del comercio, obreras y culturales; a tal punto que desde el primer momento que les fué comunicado el propósito, se sumaron al movimiento y enviarán sus delegados a la magna reunión.

Tenía que ser motivo de la acogida que ha obtenido la iniciativa, toda vez que tiende a la adopción de acuerdos que, en acción conjunta y permanente todos los elementos logren la intensificación de las relaciones económicas y comerciales entre Cuba y los Estados Unidos de Norte América, mejorándolas en beneficio de ambos pueblos, y velen por la vigencia de la Ley Costigan-Jones y el Tratado de Reciprocidad recientemente celebrado, cuyas estipulaciones terminarán dentro de veinte meses, aproximadamente.

Seguro que estos días habremos de conocer de otras adhesiones recibidas por la Asociación Nacional de Hacendados desde todas partes de la República, ya que la finalidad que se persigue con este movimiento, atañe a los fundamentales intereses del país y al bienestar de nuestro pueblo.

GODOY & MALARET
SEGUROS Y FIANZAS (Insurance and Bonding)
Teléfono M-9866
AGUIAR 77
HABANA, CUBA

LOS MERCADOS EUROPEOS

LONDRES, febrero 14.—El oro en barras se cotizó hoy a 142 chelines 6 y medio peniques, contra 142 chelines 4 peniques.

El dólar abrió a $4.88 1/16, sin variación.

No ha variado el tipo de descuento del Banco de Inglaterra.

La Bolsa de Londres abrió activa y fuerte.

Han sido adquiridas por cuenta ignorada las £185,000 en oro en barras que había disponibles en el mercado libre de Londres.

La plata estuvo algo más firme merced a compras por cuenta del Oriente.

PARIS, febrero 14.—El franco se cotizó hoy a 15.16 por dólar, o sea a $0.6596 el franco.

Bolsa de New York

Cierre de ayer por el hilo directo de L. Mendoza y Ca.

—A—	
Am. Radiator	13⅞
Adams Expr.	6
Air Reducc.	111
Alaska Jun.	16⅞
Alleghany	1⅝
Allied Chem.	135
Allis Chal.	16½
Amer. Can	116⅛
Am. Car Fou	17
Am. F. Pow.	4¼
Amer. Ice	4½
Amer. Inter.	5¾
Amer. Loco.	17½
Am. P. Light	2⅞
Amer. Smel.	34
Amer. Sugar	66
Am. Sug., p.	—
Amer. T. and T.	103½
Am. Tobac. «A»	80
Am. Tobac. «B»	81
Am. W. Works	11⅝
Am. Woolen	7½
Anaconda C.	10⅝
Atchison	43
Atlan. Coast	28
Atlan. Ref.	24¾
Ass. D. Goods	11
Auburn Auto	23¾
Aviat. Cor.	4¾
Amer. Bank	17¼
Amer. Metal	16¼
—B—	
Baldwin Lo.	5⅝
Balt. and Ohio	11⅛
Bendix Avi.	15⅛
Best and Co.	36¼
Beth. Steel	29
Borden Co.	24⅝
Briggs	27½
Brook Man.	42
Byers A. M.	16
—C—	
Can. Pacif.	12⅜
Cann. Mills	34¾
Case T. Mach	55¾
C. de Pasco	40¼
Ches. and Ohio	42
Chi. R. Isl.	2⅜
Chrysler	38⅛
Coca Cola	—
Col. Carbon	74¼
Comm. and Sout	1
Congoleum	33¼
Cons. Cigar	—
Cons. Gas	18¾
Cons. Oil	7⅝
Cont. Can	68¼
Cont. Oil	18⅛
Corn Prod.	66¼
Coty Inc.	—
Cuba Co.	—
Cub. Amer. S.	6⅝
C. Am. Sug., p.	50½
Cmm-l. Solv.	21
Chesapeake	38¼
Col. Fuel.	4⅝
Cruc. Steel	—
Cons. R. Cuba	—
—D—	
Del. Hudson	32¾
Del. and Lack.	15½
Drug Inc.	11⅛
Dupont	94½
—E—	
East. Kodak	119¼
El. Auto Lit.	24¾
El. Pow. Lig.	2⅜
Elec. Bond	—
Erie (R. R.)	—
—F—	
Fox Film C.	9½
Frep. Texas	—
—G—	
Gen. A. Tank	—
Gen. Asphalt	—
Gen. Elec.	23⅜
Gen. Foods	34⅞
Gen. Motors	30⅞
Gen. Sig. Ry.	—
Gillet Saf.	14
Gimbel Bros.	—
Gold Dust.	17
Goodrich R.	9⅞
Goodyear	22¾
Gen. Bronze	6⅝
Great North.	13⅝
—H—	
Hershey, com.	—
Homestake	368
Houston Oil	—
Hudson Mot.	9⅞
—I—	
Illi. Cent.	13⅝
Interb. R. T.	14
I. B. Machine	—
Int. Cement	27⅞
Int. Nickel	23
Inter Tel.	8⅝
Illin. Glas.	88
—J—	
Johns Mansv.	51
—K—	
Kroger Groc.	25¼
Kresge S. S.	20⅞
Kelvinator	17
Kennecot	16½
—L—	
Lambert Co.	27¾
Ligg. Myers	105
Loew-s Inc.	33⅛
Loose Wiles	35
Lorillard	20⅛
Louisv. Nas.	42¼
Ludlum Stl.	—
Lehman Cor.	71½
Liquid Carb.	—
—M—	
Macy (H. R.)	39
May Dep-t.	—
Montgomery	26⅝
Miss. Pac., c.	—
Miss. Pac. p.	—
Murray Corp.	—
—N—	
Nash	16
Nat-l. Dist.	27
Nat-l. Bisc.	28⅛
Nat-l. Cash	16⅛
Nat-l. Dairy	16⅜
Nat-l. P. Li.	6⅝
N. Y. Central	16½
North Amer.	12¼
Norfolk and W.	170
Nort. Pacif.	17
—O—	
Ohio Oil	9⅞
Otis Elev.	14½
—P—	
Packard Mot.	4⅝
Paramount	3⅝
Pennsylvann.	21½
J. C. Penney	69⅞
Pullman Co.	48¾
Pub. Serv.	23⅜
Proc. Gamble	46⅞
Pure Oil	6⅛
Puerto Rico	22
—R—	
Radio Corp.	5⅛
Rep. I. Steel	13¼
Reynolds	47¾
Royal Dutch	—
—S—	
Safeway Sts.	40½
Sears Roeb.	35½
Simmons Co.	—
Soc. Vacuun	13⅞
St. Paul, p.	3⅜
So. Pacific	14⅜
South. Ry.	11⅛
Stan Brands	17⅞
Stan. N. J.	40¼
Stan Oil C.	30⅛
Stewart War.	7½
Studebaker	⅝
Sun Oil	66
—T—	
Texas Co.	19¾
Texas Gulf.	34⅝
Timken Roll	34½
—U—	
Union Carb.	47
U. Pacific	100
Union Oil	15⅞
United Cor.	2¼
Uni. Cor., pfd.	28
Unit. Fruit	73¾
U. S. Rubber	14
U. S. Steel	35⅝
U. Aircraft	13⅝
U. S. Ind. Alc.	—
—V—	
Vanadium	17⅝
—W—	
Warner Bros.	3⅝
West. Union	28⅛
West. Elec.	38⅝
Woolworth	53⅞
W. Wrigley	—

LOS VALORES AMERICANOS EN LA BOLSA DE N. YORK

NEW YORK, febrero 14. (Por Waldo Young, en «Investment News). Una vez se disipe la incertidumbre reinante en torno a la cláusula oro, acaso nos encontremos con que este período de desanimación ha respondido a acontecimientos todavía más distantes. Aunque el Tribunal Supremo no apoye al Gobierno en cuanto a la derogación de la cláusula-oro, no solo se tomarán medidas para mantener la desvalorización del dólar sino que se ha hecho lo necesario para estabilizar la situación hasta que el Congreso apruebe nuevas leyes monetarias.

UNDERWOOD
MAQUINAS DE ESCRIBIR
CASTELEIRO Y VIZOSO

MERCADO DE METALES

Cierre de ayer:

Cobre (export.)	6.65	libra
Manganeso	22.00	ton.
Níquel	35.00	onza
Plata	53⅞	onza
Plomo	3.55	libra
Zinc	4.05	libra

VALORES

Alguna irregularidad ofreció ayer el mercado local de valores. Mientras unas emisiones de la República denotaron tono firme, otras actuaron indecisas. Pero mantuvieron su firmeza los bonos de Speyer del cuatro y medio y del cinco por ciento. Sostenidos estuvieron los de Morgan del cinco. Firmes los de la Deuda Interior 1905 y los del Azúcar, que ofrecieron tendencia de avance.

Los bonos de las Compañías industriales que hemos mencionado estos días, sigiueron también firmes.

Las acciones preferidas de la Cuban Telephone mantuvieron su posición firme. Bien impresionadas actuaron las ferroviarias. Sostenidas las de la Licorera de Cuba.

En la junta de accionistas de esta Compañía celebrada ayer tarde, luego de aprobarse la actuación de sus directores, se trató lo del dividendo, acordándose dejarlo para otra oportunidad favorable.

Se decía ayer en la Bolsa de la Habana, que el Ayuntamiento y la Secretaría de Obras Públicas habían llegado a un acuerdo, o que luego llegarían a una inteligencia respecto al pago del cupón 182 de las Láminas premiadas del Ayuntamiento, y los rumores envolvían también la posibilidad del pronto pago de dicho cupón.

Bolsa de la Habana

Ultimas cotizaciones de ayer en la Bolsa de la Haban.

COTIZACION OFICIAL

Bonos y Obligaciones

	Comp.	Vend.
República de Cuba:		
Speyer, 1904	95	—
Deuda Int., 1905	69⅞	72
Cuatro y medio, 1909	84	—
Morgan, 1914	80	—
Morgan, 5½, 1923	79	81¾
O. Públicas, 5½, 1945	24⅜	26
Obligs. Oro, 5½, 1935	18	—
Recibos de Depósito de Obligaciones Oro	8	14
Azúcar, 5½, 1940	84	100
Rep. Cuba, Morgan (Seriados) 5½% — 1927:		
G. Vence 1 julio 1934	80	—
H. Vence 1 julio 1935	73	—
I. Vence 1 julio 1936	72	—
J. Vence 1 julio 1937	70	—
Ayunt. Hab. 1a. Hipt.	90	—
Ayunt. Hab. 2a. Hipt.	97	110
Centro Asturiano	35	—
B. Territorial, Serie B	—	—
Cervecera	25	40
Cervecera. Obli. no hip.	½4	6½
Gas	93	—
Hav. Elec. (Consol.)	29	35
Hav. Elec., Debentures, Obligs. no hip.	4¾	6
Jarcia Matanzas	90	—
Edificio La Metropolitana, S. A.	18	—
Mercados de Abasto y Consumo 1a. Hip.	25	—
Nueva Fábrica de Hielo	93	—
Papelera Serie B	75	—
Teléfono	68	—
Unidos	10	—

ACCIONES

	Comp.	Vend.
Banco Territorial	7	—
B. Territorial, Benef.	½	—
Cervecera	27⅛	—
F. C. Consolidados de Cuba, P	2⅞	3¼
Cuba, R. R.	4⅜	6½
Fibras y Jarcia	10	—
Hav. Elec. Utilities Co., P. 6 por 100	16	19
Hav. Elec. Utilities Co., P. 5 por 100	7	—
Hav. Elec. Railway Co., preferidas	3	6½
Hav. Elec. Railway Co., comunes	⅝	1½
Jarcia, P	24	—
Jarcia P. Ex-Dvdo. en Acciones	24	—
Jarcia, C	3½	8
Licorera de Cuba	4	8
Metropolitan Auto	100	—
Naviera, P	6	—
Naviera, C	1¼	3
Nueva Fábrica de Hielo	95	—
Nueva Fábrica de Hielo, beneficiarias	19	—
Pesca, P	20	—
Pesca, C	4	—
Teléfono, P	26½	40
Teléfono, C	7	—
Unidos	3	3¾
Unión Oil	1	[illegible]

COTIZACION A TERMINO

Ayer, a las 3.30 p. m.

Vencimiento: Febrero 28

Bonos y Obligaciones

	Comp.	Vend.
República de Cuba:		
Speyer, 5 por 100	95	—
Deuda Interior	70	71½
Speyer, 4½ por 100	84	—
Morgan, 5 por 100	81	—
Morgan, 5½ por 100	80	81½
O. Públicas, 1945	24⅜	26
Obligaciones Oro	18	40
Recibos de Depósitos de Obligaciones Oro	8	13
Azúcar	84	—
Julio 1934, G. Morgan	80	—
Julio 1935, H. Morgan	74	—
Julio 1936, I. Morgan	72	—
Julio 1937, J. Morgan	70	—
Ayuntamiento, 1a.	90	—
Ayuntamiento, 2a.	95	—
Centro Asturiano	35	—
Cervecera Internacional	26	40
Cervecera Internacional, Oblig. no hip.	4¼	6
Gas y Electricidad	93	—
Hav. Elec. Ry. Co.	29	35
Hav. Elec. Ry. Comp., Obligs. no hip.	4¾	6
Jarcia de Matanzas	90⅛	—
Nueva Fábrica de Hielo	90	—
Pap. Cubana, Serie B	75	—
Cuban Telephone Co.	68	—
Unidos	10	—

ACCIONES

	Comp.	Vend.
Cervecera Internacional	26	—
F. C. Consol. (Pref.)	2⅞	4
Cuba Railroad, P	5	—
H. E. Utilities, P	16	20
H. E. Utilities, Pretes	7	—
Hav. Elec. Ry. Co., P	3	6
Jarcia, P	24	—
Jarcia, Ex-Div. en Acciones	24	—
Jarcia, C	4	6
Licorera de Cuba	4	6½
Naviera, P	6	—
Naviera, C	1	—
Nueva Fábrica de Hielo	95	—
Nueva Fábrica de Hielo, beneficiarias	19½	—
Teléfonos, P	25	—
Ferrocarriles Unidos	3⅛	5
Unión Oil Co.	1	4

El Oro y la Plata

Cotizaciones efectuadas ayer, al cierre de la Bolsa de la Habana:

Al contado:		
Plata contra billete americano	98¾	99
Oro acuñado con oro americano	155	160
A un mes fecha:		
Plata contra billete americano	—	—
Oro contra billete americano	150	—

EMPRESA
DIARIO DE LA MARINA
S. A.
AVISO A LOS TENEDORES DE BONOS EMITIDOS POR $200,000,00 AL 6%
Se hace saber que el Cupón No. 3, de la emisión de Bonos de esta empresa, será pagado en moneda de los E. U. a partir del miércoles día 13 del presente mes de Febrero, todos los días hábiles en la Oficina Principal de The National City Bank of New York, situada en Presidente Zayas esquina a Compostela en esta Ciudad.
Habana, 12 de Feb. de 1935.
Celso González,
Vice-Pte. Administrador.

MERCADO DE MANTECA

Cierre ayer, en Chicago, recibido por el hilo directo de Luis Mendoza y Compañía:

Mayo	13.47
Julio	13.60
Septiembre	13.70
Granel	13.07

CAMBIOS

Tipos de venta ayer, en Bancos de esta capital:

New York, cable	1/10P.
New York, vista	1/10P.
Londres, cable	4.88¾
Londres, vista	4.88⅝
Madrid, cable	13.72
Madrid, vista	13.70
París, cable	6.62
París, vista	6.61
Italia, cable	8.52
Italia, vista	8.51
Bélgica, cable	23.43
Bélgica, vista	23.42
Alemania, cable	40.25
Alemania, vista	40.22
Hong Kong, cable	44.25
Hong Kong, vista	44.20
Toronto, cable	⅛P.
Toronto, vista	Par.
Amsterdam, cable	67.60
Amsterdam, vista	67.58
Buenos Aires, cable	25.48
Buenos Aires, vista	25.48
Suiza, cable	32.38
Suiza, vista	32.36

ACCIONES DE LOS BANCOS

Cierre ayer, en New York, recibido por el hilo directo de Luis Mendoza y Compañía:

City	22⅛
Chase Bank	25
Guaranty	317
Irving	15
Bankers	60⅝
First	[illegible]
Chemical	40
Boston	31⅝
Royal Bank	168

MERCADO DE PIELES

Cierre ayer en New York, recibido por el hilo directo de Luis Mendoza y Compañía:

Nuevo:	
Marzo	9.00
Junio	9.90
Septiembre	10.28
Diciembre	10.51

CAMBIOS EN NEW YORK

Cotizaciones finales a las 3 de la tarde de ayer, recibido por el hilo directo de Luis Mendoza y Cía.:

Libra esterlina	4.88
Francos	6.59¼
Pesetas	13.66

COTIZACIONES DE AZUCARES

APRECIACION DEL MERCADO POR LUIS MENDOZA Y CO.

Habana, Febrero 14 de 1935.—3 P. M.

AZUCAR CENTRIFUGA:	Anterior.	Hoy
Costo y flete, New York	1.96	2.00
Cuota Americana libre «LAB»	1.83	1.88
Cuota Americana. Retención 1936 «LAB»	1.74	1.80
Cuota otros Paises «LAB»	0.78	0.78
Consumo local «LAB»	0.73	0.73
Cuatro cuotas. Zafra 1935 «LAB»	1.43	1.46
AZUCAR REFINO:		
De Ref. Americanas en New York, menos 2%	4.30	4.30
De Ref. Americanas en N. Y., 2da. mano menos 2%	4.30	4.30
De Ref. Insulares. New York menos 2%	4.25	4.25
Consúmo local en la Habana con impuestos pagados	2.62	2.62

MERCADO DE CAFE

Seis de los meses más especulativos, recibido por el hilo directo de Luis Mendoza y Compañía:

Cierre de ayer en Chicago:	
Marzo	5.65
Mayo	5.80
Julio	5.92
Septiembre	6.02
Diciembre	6.12
Enero	—

BUFETE DE JOSE I. RIVERO
Notario: FELIPE RIVERO
Chacón No. 25 HABANA
Teléfonos: M-1472 A-8142

GANADO

LOS PRECIOS EN PIE

Precios pagados por compradores, entregado el vacuno en el punto de origen, y en esta capital el de cerda y lanar:

	Ctvs. Libra
Vacuno, a	3
Cerda, de 7 a	8
Lanar, a	2½

LOS PRECIOS DE LA CARNE

Los precios que rigen en los Mataderos de esta capital para las carnes, son los siguientes:

	Ctvs. Kilo
Vacuno, de 13 a	14
Cerda, de 25 a	30
Lanar, de 15 a	20

MATADERO DE LUYANO

Se sacrificaron ayer, en el Matadero de Luyanó:

	Cabezas
Vacuno	80
Cerdos	36
Carneros	0

MATADERO INDUSTRIAL

Se sacrificaron ayer, en el Matadero Industrial:

	Cabezas
Vacuno	68
Cerdos	15
Carneros	21

CARROS ENTRADOS

Entraron 6 carros, procedentes de Camagüey, consignados al Matadero Industrial.

MERCADO DE ALGODON

Seis de los meses más especulativos en New York, recibido por el hilo directo de Luis Mendoza y Cía.:

Cierre ayer:	
Marzo	12.35
Mayo	12.40
Julio	12.44
Octubre	12.36
Diciembre	12.42
Enero	12.44

Bonos de Cuba

Cierre ayer, en New York, recibido por el hilo directo de Luis Mendoza y Compañía:

	Comp.	Vend.
República de Cuba:		
Speyer, 5%	94	—
Speyer, 4½%	84⅛	—
Morgan, 5%	80	90
Morgan, 5½%	79	79⅞
O. Públicas, 5½	24⅛	24¼
Hav. Elec. Ry., 5%	30	32
Hav. Elec. Ry., 5½%	4½	6½
Cuba Railroad, 5%	34	36½
Cuba Railroad, 7½%	32	32½
Cuba Northen, 5½	43½	44
Eastern Sugar, 7½	8½	9
Manatí Sugar, 7½	10	21
Inte. Tel.	69	70

MERCADO DE GRANOS

Cierre ayer, en Chicago, recibido por el hilo directo de Luis Mendoza y Compañía:

Trigo:	
Mayo	96⅝
Julio	89⅝
Septiembre	87⅞
Maiz:	
Mayo	85⅝
Julio	79⅝
Septiembre	76¼
Avena:	
Mayo	51
Julio	43½
Centeno:	
Mayo	65⅛
Trigo de Winnepeg:	
Mayo	82⅝
Julio	82

TABACO

Los fabricantes de torcido y cigarrillos siguen en el mercado interesándose por lotes de Vuelta Abajo y de Remedios. Registrarán estos días y en los de la próxima semana posiblemente también.

Una vega de San Luis, con doscientos quince tercios de clases limpias, recibieron para la venta los señores Iglesias y García.

Siguen adquiriendo cantidades de tripas viejas de Remedios, los distribuidores de materia prima en el interior establecidos. El consumo, cual dijimos en oportuna información, se ha intensificado desde el comienzo de la zafra, que mueve muchas actividades y capacita a mayor número de fumadores para comprar «puros» y cigarrillos.

No hubo otras entradas de tercios y pacas. Tampoco recibimos nuevas noticias acerca de lluvias. Las que han recibido varias casas, convienen en lo dicho en nuestra información anterior respecto a los puntos donde se produjo la lluvia y los efectos que puedan producir.

COTIZACIONES DE LA BOLSA DE NEW YORK DE LOS AZUCARES CRUDOS FUTUROS

Febrero 14 de 1935.—(Por el hilo directo de Luis Mendoza y Compañía)

CONTRATO NUMERO 1

Anterior	Meses	Abre	Max.	Min.	Cierre
—	Enero	—	—	—	—
1.91	Marzo	1.91	1.95	1.91	1.95
1.96	Mayo	1.97	2.00	1.97	1.99
2.01	Julio	2.02	2.04	2.02	2.04
2.06	Septiembre	2.08	2.09	2.08	2.09
2.12	Diciembre	2.13	2.13	2.13	2.14

CONTRATO NUMERO 3

Anterior	Meses	Abre	Max.	Min.	Cierre
1.89	Marzo	1.91	1.91	1.91	1.91
1.95	Mayo	1.97	1.97	1.97	1.98
2.00	Julio	2.02	2.03	2.02	2.03
2.04	Septiembre	2.06	2.08	2.06	2.08
2.10	Diciembre	2.12	2.14	2.12	2.14

M.E.C.D. 2016

ANTE LA POSIBILIDAD DE QUE RIJA EL CODIGO CROWDER EL CND POSPONE SU ORGANIZACION

Mr. Ferguson, presidente de la casa constructora del "Morro Castle" sigue aún asombrado

Dice que el barco podía mantenerse a flote aunque los compartimientos se abollaran, que tenía la protección más moderna contra incendios y el material para combatirlos

WASHINGTON, febrero 14. AP. La comisión de municiones del Senado dejó a un lado la investigación de los beneficios de las compañías constructoras de cruceros para la marina de guerra al objeto de escuchar al constructor del «Morro Castle», quien aseguró que todavía no había logrado comprender la razón por la cual se incendió dicho barco.

Homer L. Ferguson, presidente de la Newport News Building and Dry Dock Company, dijo que estaba «asombrado» de que su compañía hubiera obtenido u nbeneficio de $5.601.851.00, o sea el treinta y cinco por ciento, en la construcción de dos cruceros en 1927. Después, en una serie de conversaciones «aparte» con la Comisión, hizo saber que su compañía había construído también el «Morro Castle». Para hacer declaraciones con relación al «Morro Castle», Ferguson abandonó la mesa de los testigos que ocupó hoy por tercera vez, y se trasladó al lado de los miembros de la Comisión.

«No puedo comprenderlo», dijo hablando en voz muy baja, mientras que los comisionados se agrupaban alrededor de él para oír sus opiniones acerca del desastre del Morro Castle frente a las costas de Nueva Jersey, que costó más de un centenar de vidas.

«El fuego comenzó en lo que generalmente se considera el lugar más seguro», dijo.

Agregó que el barco disponía de la más moderna protección contra incendios y contaba con material para combatirlo.

«Fué contruído —añadió— de acuerdo con los términos de esa convención», dijo contestando a la pregunta de si el desastre del «Morro Castle» pudo evitarse si el barco se hubiera construído de acuerdo con la convención de «seguridad en el mar», de Londres de 1919.

«La división del barco era tal —dijo— que podía permanecer a flote aún en el caso de que sus distintos compartimientos se abollaran».

«Los planos fueron hechos por Thomas E. Ferreris, quien ha hecho más planos de buques en el mundo».

La compañía contrató la construcción del barco en 1928 y fué terminado en agosto de 1930 con un costo de $4.350,000.

Ferguson también dijo que su compañía había construído el «Mohawk», que recientemente se hundió después de una colisión.

Explica Garrigó la palabra 'despótico' aplicada a Bolívar

Y su explicación hace ver su gran cariño y su admiración al Libertador

Roque E. Garrigó
Abogado y notario.
Cienfuegos.
Cuba.

Febrero 13 de 1935.

Sr. Jesús Enrique Rodríguez.
Parlamar, Isla de Margarita.
Venezuela.

Mi distinguido señor Rodríguez:

Mucho me apena haber herido su patriotismo en mi juicio crítico al libro de mi compatriota Dr. Santovenia, «Bolívar y Martí». Ni intelectiva ni históricamente, fué ese mi propósito para con el glorioso Libertador y el agradecido pueblo venezolano.

Alíviame, no obstante, la creencia de que todo es hijo de una mala interpretación, surgida en la difícil tarea de plasmar ideas en el lenguaje.

En el mismo párrafo que usted copia de mi estudio, está sembrado el enjambre de dificultades. Yo he comparado a Martí con Jesús, y a Bolívar con Cromwell y Napoleón, en agravio seguramente de la Iglesia, Gran Bretaña y Francia, y al destacar el rasgo más patético de Bolívar—su temperamento despótico—resulta lastimado un venezolano.

Despotismo no es un propósito ni un fin, sino solamente una forma, un modo de llegar a ese fin que se coloca por encima del control humano, y que nunca desnaturaliza ni mengua la ideología de un programa.

Entre el déspota que subyuga la libertad desde el poder y el déspota que liberta o trata de libertar los pueblos contra el poder, hay una profunda sustancial diferencia. Jesús y Tolstoi, aspiraron a la liberación humana alejados totalmente de las formas despóticas, pero Fray Bartolomé de las Casas y Trotzki fueron, con el mismo propósito, perfectamente déspotas. Rousseau y Nietzsche fueron, intelectualmente, dos grandes ejemplares de estas distintas formas temperamentales en la exhibición de sus ideas; en la prosa del uno está fija siempre la tranquila transparencia del remanso, en el otro, jamás amaina el ronco rugir de los huracanes; en el fondo, ambos, gloriosos humanistas, quitándole al último, el restringido pecado de pangermanista en el que usted, amigo mío, acaba de incurrir como venezolano.

No sé si me explico. El Padre las Casas predica con iracundo tono el incumplimiento de las leyes inícuas, rompe las Reales Ordenes frente a las indiadas, maldice de los Adelantados y pecha contra el Encomendero, después de haber destruído a orillas del Arimao cubano, en la espada y el uniforme, los atributos del poder. Sustituye el fin, pero emplea el modo. Tolstoi, en cambio, suprime ambas cosas, el fin y el modo, a la manera de Jesús. «Devolvamos bien por mal».

Ni el genial cubano Martí, ni el estupendo uruguayo Rodó, me llevaron al fanatismo bolivarianista que poseo, sino la Historia. Como antillano, no puedo olvidar nunca que este archipiélago sirvió de estéril tumba a diez millones de venezolanos, sacrificados por la inicua decisión del Juez de Residencia en la Española, Rodrigo de Figueroa, que declaró «caribes» a los aborígenes de la parte norte del Continente Sur, en las primeras décadas del siglo XVI; y que fué un venezolano—el caraqueño Guaicaipuro—quien «defendió su territorio hasta quedar sin vida, de cara al cielo, que vió impasiblemente sus arrebatos de soberbia, y sus horas de jadeo y fatiga después de la pelea; y a la hora fatal del último arresto, ya sucumbiendo bajo el acero de la raza vencedora, tuvo palabras llenas de homérica angustia, de cólera sobrenatural para arrojarnos su coraje a la cara, aquel su coraje tremendo, como un guante de púrpura».

Ese guante lo recogió Bolívar, y sin embargo, la Historia, en su tecnicismo moderno, espera aún, del talento de un venezolano, que bien pudiera llamarse Jesús Enrique Rodríguez, la superación de un Ercilla en homenaje biográfico a Guaicaipuro.

Estrecha su mano con toda cordialidad su amigo,

Roque E. GARRIGÓ.

MENOR LESIONADO

Al sufrir una caída, transitando por 20 y 15, se ocasionó lesiones de carácter grave, Luis Manzano Gómez, de 11 años de edad y vecino de 20 número 28, de las que fué asistido en el Centro de Socorro de dicha barriada.

El tratado con el Uruguay no tiene simpatia

Gutiérrez Alea, después de recorrer cuatro provincias, dice que informará en contra

Ha regresado de su recorrido por las provincias de Oriente, Camagüey y Santa Clara, el Delegado de la Secretaría de Comercio, señor Gutiérrez Alea, ante la comisión que estudia el Tratado de Comercio con la República uruguaya. El doctor Gutiérrez Alea, pudo apreciar los millares de familias cubanas que viven del cuidado de la industria ganadera, del estado floreciente de ésta, que abastece en la actualidad de tasajo el mercado nacional, cada día mejor confeccionado, en la que se emplea también un crecido contingente de obreros nativos, por lo cual informará en contra del Tratado con Uruguay, porque lesionaría grandes intereses en dicha industria.

La perspectiva que ofrece la ganadería en la República, en opinión del citado Delegado, por la gran existencia de ganado, será motivo en breve, de que pueda abaratarse más la carne en nuestros mercados, haciendo desaparecer el alto precio que determinados elementos pretenden sostener.

Actualmente está redactando un minucioso informe que presentará sobre estos particulares al señor Secretario de Comercio.

UNA COMISION DE PROFESIONALES

Una comisión de contadores públicos, compuesta de los señores Celestino Aguilar, Sebastián Untonet, Oscar Campa y Antonio Fernández, visitó al doctor Santos Jiménez, interesando la aprobación de un Decreto Ley, por el cual se regule la profesión de contadores públicos.

El Secretario les informó que tiene en su poder telegramas y comunicaciones de protesta contra esa Ley, en los que se alegan perjuicios por los protestantes.

La comisión manifestó que no se lesionaba ningún interés, por las razones que señalaban en el escrito que al efecto presentaban al señor Secretario.

Este estuvo de acuerdo con la comisión y les ofreció ser intérprete de sus aspiraciones, cuando se trate el problema en el Consejo de Secretarios.

COMISION DE GANADEROS

Una comisión de ganaderos de las provincias de Oriente, Camagüey y Santa Clara, estuvo en el despacho del Secretario de Comercio, interesando con el doctor Santos Jiménez, la reforma del Decreto que regula los precios de la carne, en el sentido de que se deje el precio libre para el ganado en pié.

Manifestó el doctor Santos Jiménez a los comisionados, que informaría de su petición a la Comisión designada para vigilar el cumplimiento del Decreto por el cual se han fijado los precios, y que la misma resolvería.

UN RECURSO DE ALZADA

La Compañía de Seguros «Cumanagüey, S. A.», participó la presentación de un recurso de alzada, por la resolución de la Secretaría de Comercio, denegándole los beneficios que ofrecía el Decreto Ley número 647, cuyo recurso será resuelto por el señor Presidente de la República.

EL PRECIO DE LA LECHE

Respondiendo a preguntas de los repórters, sobre la modificación de los precios en la venta de la leche, solicitados por las Plantas pasteurizadoras, alegando que generalmente las Plantas pagaban los alquileres de los locales, la licencia de estos establecimientos, refaccionaban el hielo, por lo cual era de justicia fijar los precios de seis centavos a los vaqueros, de nueve a las plantas, y de diez al público, dejando a los expendedores un centavo de utilidad en cada litro, manifestó dicho funcionario que estaba siendo considerado el asunto.

INFORMACION POLITICA

Conocerá hoy el Ejecutivo del Conjunto Nacional Democrático el documento-respuesta a la fórmula política.—Trazarán su línea de conducta.—La reunión de ayer del Ejecutivo de los Tercios Nacionalistas.—El Dr. Verdeja nos hace interesantes declaraciones.—Panchito Díaz, aclara.—Gestiones del Alcalde de Remedios en favor de su Término.—Se reitera nuevamente a Hacienda la situación de los $265,000, del Censo.—Otros acuerdos.—Diversas notas sobre la política

LA REUNION DE HOY DEL CONJUNTO NACIONAL DEMOCRATICO

Para la tarde de hoy se encuentra convocado el Comité Ejecutivo Nacional del Conjunto Nacional Democrático. La reunión, que se efectuará en la sede de dicho Partido, Empedrado número 5, será presidida por el que lo es de dicho organismo, Mayor General Mario G. Menocal, concurriendo casi la totalidad de los miembros del Ejecutivo.

Importante en grado sumo será dicha reunión. En ella, la comisión designada en días pasados para la redacción de un documento-respuesta a la fórmula presentada por el Gobierno y la cual le fué comunicada al máximo organismo del CND por los doctores Cué y Compte, dará cuenta con el mismo, para su discusión y aprobación.

Es posible que también se acuerde la línea de conducta a seguir por el Partido.

Según se nos ha informado, una de las resoluciones que serán tomadas en la reunión será la de posponer la reorganización oficial del Partido acordada para el domingo 17, en vista de la posibilidad de la restauración del Código Crowder.

LA REUNION DE AYER DEL EJECUTIVO DE LOS TERCIOS NACIONALISTAS

Ayer tuvo efecto en su local de Reina 57, una reunión del Ejecutivo Central de los Tercios Unión Nacionalista.

Presidió el acto el Sr. Francisco Vilabrille, y de secretario fungió el Sr. Manuel Pérez Figueredo.

Abierta la sesión, se pasó lista, respondiendo a la misma los miembros siguientes: Juan Gallardo, doctor Antonio Cueto, Dr. Rafael Pola, Armenio La Villa, Pedro Ramírez, Santos Velázquez, Lui sVerdese, Julio Gallardo, Luis F. Villasescusa, José Colado, Francisco P. Zayas, Hilario Rodríguez, Agustín Valdés, Ramón Andino, Pedro Acevedo, Francisco Puig, Ramón Noriega, José Cuevas, Tony Ximenez, Alfredo Moreno, Antonio Pruneda, Esteban Hernández, Rafael Pedroso.

Largos y movidos fueron los debates, en los cuales intervinieron los señores Pérez Figueredo, La Villa, Puig, Pedroso y otros.

Entre los acuerdos tomados figuran los siguientes: Reorganizar los barrios de la Habana y términos municipales; Repulsar la insidiosa campaña contra los tercios; Visitar al Dr. Guillermo Belt para desagraviarlo de unas frases que se le atribuyen a los tercios, siendo falsas, y ratificarle la consideración y apoyo a su obra administrativa; Entrevistar al presidente del partido, señor Justo Luis del Pozo, con el fin de recabar apoyo oficial, al igual que otras agrupaciones nacionalistas.

ACLAMADOS JUSTO LUIS DEL POZO Y BAIZAN

También se acordó, por unanimidad, ratificar una vez más el apoyo al presidente del Partido Unión Nacionalista, Sr. Justo Luis del Pozo, y al Gobernador de la Provincia de la Habana, coronel Celestino Baizán, como prueba de afecto y simpatía para ambos.

PEREZ REYES Y RAMON NORIEGA, AL EJECUTIVO CENTRAL

Al darse lectura a las renuncias presentadas por los doctores Ramón Sancerni y Manuel Sanjiau, las que fueron aceptadas, se propuso y fué acogido por unanimidad que sean los señores Antonio Pérez Reyes y Ramón Noriega los que sustituyan a los renunciantes.

OTROS ACUERDOS

A los Tercios les interesa aclarar de una manera terminante, que no es cierto que los Tercios Unión Nacionalista se hayan reunido en el Gobierno Provincial ni han atacado en modo alguno la labor del doctor Belt, alcalde municipal y un prestigio nacionalista.

«El Dr. Belt, gentil y caballeroso, no puede ser atacado por los Tercios, donde tiene amigos y admiradores»—dice el Ejecutivo Central de los Tercios.

UNAS ACLARACIONES DEL SEÑOR FRANCISCO DIAZ

El popular Subsecretario de Obras Públicas «Panchito» Díaz, nos envía, para su publicación, las siguientes aclaraciones:

«La Secretaría de O. P., como todo departamento del Estado, está dividida en dos partes: técnica y administrativa. No podría de otro modo regularse la vasta organización de una Secretaría de la cual dependen las obras de toda la República. Por lo tanto, ese raro bicefalismo que algún comentarista suspicaz cree hallar únicamente en O. P. es infantil. Además, el Ingeniero Ruiz Williams y yo mantenemos las mejores relaciones personales y en cuanto al Departamento, una perfecta armonía en todo.

El comentarista de referencia, que especula sin saber a ciencia cierta, lo que hace y sí por el deseo de mantener una posición intransigente, ya manifestada en otros aspectos de la vida pública cubana, quiere presentarme como un vulgar mangoneador de puestos oficiales. No debo descender a desmentir tan burdo infundio. Hago desde mi modesta posición todo cuanto puedo por ayudar al pueblo sin trabajo; me ocupa tesoneramente de que la Ciudad esté limpia, aseada, decente. Reparo calles, caminos y carreteras hasta donde los recursos alcanzan y proporciono así, que es lo esencial, honesto empleo a muchas personas que carecen de él. En cuanto a mis aspiraciones políticas, no estimo cosa del momento tratar de ellas y si tengo amigos que se afanen por llevarme a un elevado cargo de la Nación, prueba fehaciente es de mi carácter y proceder.

Mi historia personal no me dejará mentir. Yo soy siempre un hombre consecuente, comprendo las flaquezas humanas y hasta las perdono. Pero no me es grato, en último extremo, estar a merced de cualquier entretenimiento que se complazca en usar un arma tan pobre como la maledicencia, para echar sobre mi modesta personalidad cieno y escándalo.

(f.) FRANCISCO DIAZ.

Dr. Santiago Verdeja, ex Secretario de Sanidad, jefe del CND en la provincia de Matanzas.

DECLARACIONES DEL DOCTOR SANTIAGO VERDEJA

El doctor Santiago Verdeja, ex Secretario de Sanidad, líder del Conjunto Nacional Democrático en Matanzas, fué visitado por uno de nuestros reporters en la tarde de ayer, en las oficinas que posee dicho Partido en la Manzana de Gómez.

A nuestras preguntas, respondió el doctor Verdeja:

—Soy partidario de que el Partido Liberal lleve su nombre en las próximas elecciones, pues nadie más que el propio pueblo, que es el soberano ante las urnas electorales, es el llamado a proscribir a los hombres maculados por el régimen de la tiranía machadista, y no impedir que los miembros de ese Partido, libres de tacha, sufran las consecuencias de un sólo grupo de hombres que los han señalado y postergado injustificadamente. El pueblo es, ayer, como hoy y mañana, la suprema justicia.

—¿Y sobre la Constitución?

—Puedo asegurarle que la Constitución de 1901 es temida por los que no cuentan con suficiente cuerpo electoral. Es ella la que debe implantarse como una garantía para el estado civil cubano. Los partidos formados hasta ahora son de «dedo», y por eso anhelamos unas elecciones generales lo antes posible, aunque estas últimas pueden ser en Noviembre de este año, y así tener un gobierno constitucional, terminando con la provisionalidad reinante, en febrero 24 de 1936.

—¿Y el Gabinete Apolítico?

—No encuentro posibilidad alguna en la formación del Gabinete Apolítico, para resolver todos los problemas actuales; solamente una elección general, con garantías para todos los Partidos Políticos, es capaz de resolver la situación que atravesamos, con menos ambición y mejor buena fe, que sería en provecho de Cuba y sus habitantes.

—¿Suspende el CND sus actividades?

—El Conjunto Nacional Democrático no suspende sus actividades y conexión con el cuerpo electoral; lo que hemos hecho es ofrecer un compás de espera para evitarnos trabajo perdido, hasta que sea implantado el Código Electoral, que esperamos sea el de Crowder, con algunas sugerencias de Mac Bain, y exista la sanción penal para los afiliados, dado que ahora puede inscribirse un elector en distintos Partidos, sin que cometa delito por ello, y eso hay que evitarlo, para que cada cual tenga el electorado que se merece.

COMITE DE DAMAS DE LOS TERCIOS UNION NACIONALISTA

En días pasados tuvo efecto, en Malecón 3, altos, una reunión del Comité de Damas de los Tercios Unión Nacionalista del barrio de la Punta.

El acto fué presidido por la presidenta de ese Comité, señora Elena María Comas, quien manifestó a las reunidas el objeto de aquella asamblea. La señora Comas, entre otras cosas, dijo lo siguiente: «Como presidenta del Comité de Damas del barrio de la Punta, me impongo el deber de ser la primera en la lucha para contribuir al engrandecimiento del P.U.N. Nosotras tenemos que demostrar qu ela mujer cubana está capacitada para intervenir en la contienda cívica que se avecina, y lo demostraremos laborando desde los Tercios por el triunfo de la Unión Nacionalista».

Entre los acuerdos tomados figuró el de lanzar la candidatura de la señora Elena María Comas para delegada ante la Asamblea Municipal del Partido Unión Nacionalista, como tributo a la constante labor que en beneficio del Partido viene desplegando.

ACORDO DIRIGIRSE NUEVAMENTE A HACIENDA LA JUNTA NACIONAL DEL CENSO, SOBRE LOS 265,000 PESOS QUE SE ADEUDAN

El Tribunal Superior Electoral, en junta nacional del Censo, tomó ayer el siguiente acuerdo:

«Se acordó decir al Secretario de Hacienda, que por decreto-ley 814, de 15 de enero último, se concedió un crédito de $300,000 para sufragar los gastos del Censo Electoral, y que a pesar de las gestiones hechas cerca de esa Secretaría por este Tribunal, al que se concedió facultades para disponer esos pagos por decreto-ley 646, no ha podido obtener se pusiera a disposición del pagador central de Hacienda la cantidad de $265 000 pedida para efectuar aquéllos, habiendo obtenido como única contestación, por oficio que lleva fecha 8 del actual, que tuvo salida en 9 y se recibió en 10, que se fuesen remitiendo las cuentas al pagador de referencia, así como que se envíe a la Contaduría Central de Hacienda una relación de todos los pagos que han de efectuarse, lo que ha sorprendido a este Tribunal, pues cuando la extinguida Dirección General del Censo Electoral pedía se pusiese a disposición del referido pagador cantidades a cuenta del crédito de 300,000 pesos concedido por el decreto-ley 329, no se le exigió para ello tal relación ni el envío previo de las cuentas; que habiendo tomado posesión el director de los Registros Electorales ha cesado la intervención de este Tribunal en los referidos pagos dado los términos del decreto-ley 866, quedando encargado de los mismos dicho Director, por lo que se ruega sea transferido al mismo lo que sea consecuencia de la petición formulada a dicho respecto por este Tribunal».

«Se acordó decir, asimismo, a dicho Secretario de Hacienda, que ese crédito se necesita para pagar a un personal que, salvo las inevitables excepciones, cumplió bien y fielmente con sus obligaciones; a un personal que, también salvo iguales excepciones, necesita de sus haberes para llenar apremiantes necesidades de la vida, y que constituiría una medida justa pagar al mismo con la mayor prontitud, debiendo tenerse presente que si no se pone a disposición del Pagador Central de Hacienda la cantidad pedida, y si sólo pequeñas sumas, éstas serán absorvidas como hasta aquí, por el personal activo de las oficinas del Censo Electoral y todos los demás acreedores verán defraudadas una vez más sus aspiraciones de cobro».

«Asimismo se acordó trasladar este acuerdo al director de los Registros Electorales para su conocimiento y efectos, toda vez que le concierne seguir entendiendo en ese asunto».

El general Robert E. Wood será asesor del Gobierno americano respecto al fondo de auxilios

Será auxiliado por una comisión de personalidades en el mundo de los negocios sobre la mejor manera de emplear el fondo de $4,000 millones. Investigación de la «NRA»

WASHINGTON, Febrero 14 (AP). El general Robert E. Wood, que prestó servicios en la construcción del Canal de Panamá durante diez años y que es actualmeite presidente de la Sear Roebuck and Company asesorará al Gobierno acerca de los medios de emplear el proyectado fondo de auxilio de cuatro mil millones de dólares.

El Secretario Roper, anunció el nombramiento de Wood después de haber hablado con el Presidente Roosevelt en la Casa Blanca. Wood ha pertenecido a la comisión asesora de Roper.

Será auxiliado Wood por una comisión de hombres de negocios, algunos de los cuales escogerá entre los miembros del consejo asesor que trata de construcciones, y otros entre personas ajenas a ese consejo.

PIDESE UNA INVESTIGACION DE LA N R A

WASHINGTON, Febrero 14. (AP). Los senadores Nye, republicano de North Dakota, y McCarran, demócrata de Nevada, han presentado una proposición en la Alta Cámara pidiendo que se investigue la NRA, con cuyo motivo se pusieron de relieve extremas diferencias acerca del particular.

Nye recomendó que la investigación la practique la Comisión de Comercio, que preside el senador Copeland, demócrata de Nueva York, quien ha manifestado que su grupo está dispuesto a prestar su atención al asunto.

El senador Couzens recordó que la Comisión de Hacienda, que preside el senador Harrison, estudiaría en esta sesión las recomendaciones del Presidente sobre la legislación de la NRA, entendiendo que debe ser dicha comisión la que entienda en la proposición en que se pide una investigación.

La Comisión de Créditos ha aprobado el dictamen sobre el proyecto de ley que concede al Ejecutivo la suma de $4.880 millones para auxilios.

El Gran Consejo fascista trató ayer de Etiopía

El Dictador Mussolini hizo una amplia exposición de la política internacional itala

ROMA, febrero 15, (Viernes. (AP). El Gran Consejo Fascista se reunió con Mussolini en el Palacio Venecia a las diez de la noche de ayer y rápidamente entró en la discusión de los detalles de los principales problemas italianos y muy especialmente de la cuestión etiópica.

Después de la reunión el Duce se negó a decir a la nación lo que puede esperarse de la muy cacareada campaña etiópica.

Terminada la reunión del Gran Consejo Fascista, que suspendió la sesión a las 1:15 de la madrugada de hoy, el Gobierno publicó un comunicado oficial diciendo simplemente que Mussolini había hecho una larga exposición de la política internacional.

Durante la reunión un público numeroso esperó en los alrededores de Palacio a conocer los acuerdos sobre Etiopia. El balcón del Duce estaba iluminado y ondeaba en él los colores fascistas. Los agentes del servicio secreto ordenaron al público que se disolviera después de terminada la reunión.

El comunicado dice que el Consejo discutió y aprobó el reciente acuerdo con Francia y un convenio territorial entre Italia y la Gran Bretaña referente al Sudán y la Somalia.

El Consejo volverá a reunirse esta noche y se espera que Mussolini haga después unas declaraciones definitivas.

NECESITAN UN DIRECTOR TECNICO LAS OBRAS EN EL CEMENTERIO DE COLON

Hemos recibido copia de la siguiente carta:

Habana, febrero 14 de 1935

Sr. Alcalde Municipal de la Habana.

Señor:

Manuel Febles Valdés Presidente del Colegio Provincial de Arquitectos de la Habana, a usted con el debido respeto expone:

Que en 7 de octubre de 1933, según expediente número 43570, el señor Alcalde dictó una resolución por la que dispone que en los panteones y mausoleos que se levanten el Cementerio donde concurran elementos de resistencia, se haga responsable a un director facultativo de que la construcción levantada reune suficientes condiciones de seguridad, habiendo sido basada dicha resolución en lo dispuesto en la Ley Orgánica de los Municipios, Ordenanzas de Construcción y Reales Ordenes vigentes en la República, así como otras consideraciones de carácter administrativo en cuanto a cobranza de licencia de acuerdo con la Ley de Impuestos Municipales.

Y toda vez que dicha resolución no se cumple por el Departamento de Fomento a usted ruega:

Que dicte las órdenes pertinentes para su total cumplimiento.

De usted atentamente.

(fdo) Manuel Febles Valdés.
Presidente.

La unión de los países de la América Central va a ser discutida otra vez

TEGUCIGALPA, febrero 14. (AP.)—A fines de este mes se reunirán en San Pedro de Sula los representantes de las cinco repúblicas centroamericanas, con el fin de considerar el proyecto de unión de los mencionados estados, en una Confederación, de conformidad con los proyectos del escritor nicaragüense Salvador Mendieta residente en San Salvador.

MURIO EL DECANO DE LOS CARDENALES FRANCESES, PAULIN PIERRE ANDRIEU

BURDEOS, Francia, febrero 14. (AP).—Hoy falleció el arzobispo de esta diócesis, Monseñor el Cardenal Paulin Pierre Andrieu, decano de los cardenales de Francia, a los 85 años de edad. Se hallaba enfermo desde hacía una semana. Fué exaltado a la púrpura cardenalicia en 1907, por honor que le confiriera Pío X.

Autos movidos por gas del alumbrado o combustión de madera circulan en Berlín

BERLIN, febrero 14. (AP.)—Hitler inauguró hoy la exposición de automóviles, pronunciando un discurso en que hizo relación de los progresos realizados por esa industria, e incitando a los fabricantes a que procedan a la construcción de carros baratos, al alcance de todas las fortunas.

Señaló que se ha acrecentado el tráfico, debido a la construcción de caminos especiales para autos, con mejoramiento para los obreros, que en número de un millón trabajan en esa industria. Se han exhibido algunos modelos de autos movidos por gas del alumbrado, o de la combustión de la madera, de los cuales han aparecido ya en las calles varios modelos.

LEA Y ANUNCIESE EN EL «NOTICIERO DEL LUNES»

Formula objeciones la Marina de Guerra a la ley que exime de tasa a los yates de recreo

Un miembro de la Comisión encargada de la defensa del tabaco dice que algún día vendrán de nuevo a La Habana las fábricas que se trasladaron hace años para Bejucal

El teniente coronel Angel González, Jefe de la Marina Constitucional, celebró una larga conferencia ayer al mediodía, con el Presidente Mendieta, en la que estuvo presente el Secretario de Estado, doctor Cosme de la Torriente.

Se informó que el Jefe de la Marina había tratado en primer lugar del viaje de cortesía que harán a Tampa los buques «Cuba» y «Patria» para asistir con una misión al Cincuentenario de la Industria Tabacalera que se celebrará en dicha ciudad floridana.

La fecha de la salida de dichas unidades no ha sido fijada todavía.

Otro punto considerado en la entrevista fué el que se refiere a la Ley que acaba de ser promulgada eximiendo del pago de derechos a yates de recreo.

La Marnia de Guerra ha hecho determinadas objeciones a esa ley que estima, entre otras cosas, incompatible con otra legislación sobre abanderamiento de embarcaciones.

Tiénese entendido que el teniente coronel González elevará al Consejo de Secretarios un informe respecto del asunto, proponiendo modificaciones a la ley de exención a los yates de recreo.

SECRETARIOS EN PALACIO

Con el Presidente de la República despacharon ayer, además del Secretario de Hacienda, los de Justicia e interino de Gobernación, doctor Raul de Cárdenas, de Educación, doctor Capote Díaz, de Agricultura Sr. Carlos de la Rionda, y de Estado doctor Torriente.

El doctor Capote Díaz manifestó a los repórters que el sábado celebrará una conferencia especial con el Jefe del Estado para tratar asuntos de importancia relativos a la Enseñanza Nacional.

SOBRE LA INDUSTRIA TABACALERA

El señor Angel de la Osa, destacada figura de la Industria Tabacalera, visitó ayer al Presidente de la República.

Después del mediodía, cuando terminada la conferencia, el señor de la Osa abandonaba el despacho presidencial, habló con los periodistas a quienes manifestó que había tratado con el Presidente de asuntos relativos a la cuestión tabacalera; y añadió, que al presente, la industria no confronta problemas de importancia y que en cuanto a exportación se está haciendo en grandes cantidades, especialmente en rama.

—Lo primordial ahora —dijo el señor de la Osa— es que haya normalidad a fin de que el Gobierno pueda cooperar con las industrias que dan vida al país.

Refiriéndose a las fábricas de tabaco que fueron trasladadas desde la Habana a Bejucal, donde ahora funcionan, declaró que algún día regresarán a la Habana, ya que el clima de la capital favorece mucho la conservación del tabaco.

PERIODISTAS NORTEAMERICANOS

El Presidente de la República recibió ayer la cortés visita de un grupo de periodistas norteamericanos que se encuentra de paseo en la Habana.

Les acompañaba el Alcalde de la ciudad, doctor Guillermo Belt.

Entre los visitantes se encontraban los señores Gene Buck, Otto Soglow, S. Blosson.

EL SECRETARIO DE HACIENDA

Largamente conferenció ayer con el Jefe del Estado, el doctor Manuel Despaigne, Secretario de Hacienda.

El doctor Despaigne informó al Presidente, de su viaje a Santiago de Cuba a donde concurrió comisionado por el Gobierno con algunos compañeros de Gabinete para estudiar y resolver el problema sanitario de aquella ciudad.

Hablando con los periodistas, el Secretario de Hacienda mostró su optimismo en cuanto a la atención inmediata del saneamiento de Santiago.

EL GOBERNADOR DE LA HABANA

En gestiones para que se proceda a constituir inmediatamente la carretera entre Bainoa y Agucate estuvo ayer en Palacio el Gobernador de la Habana comandante Celestino Baizán.

Hablando de la cuestión política palpitante manifestó el Gobernador que es necesario llegar cuanto antes a las elecciones, aun cuando el mes de julio le parece demasiado próximo, ya que es preciso darle oportunidad a los Partidos para la propaganda y a los ciudadanos para inscribirse.

Dijo que el restablecimiento de la Constitución de 1901 no le parece desacertado, pero que en caso de adoptarse debe ser objeto de modificaciones a tono con el ideal revolucionario.

NUEVO ALCAIDE DE LA CARCEL

Se informó en Palacio que había sido puesto a la firma del Presidente de la República, un decreto designando al señor Rogelio Collazo, alcaide de la cárcel de la Habana.

Este cargo fué desempeñado por el señor Rodolfo Ariet, fallecido el lunes.

EL DOCTOR ANTONIO BERUFF

Se entrevistó con el Presidente de la República, el señor Antonio Beruff, Secretario del Consejo de Estado, quien despachó con el primero, asuntos relativos a dicho organismo.

EL EX SENADOR CORTINA

Conferenció ayer durante una hora con el Secretario de la Presidencia, doctor Agustín Acosta, el ex Senador, doctor José Manuel Cortina.

Deficiencias en la Inspección de Farmacias

Altamente disgustado con su funcionamiento el Dr. Lorié. La huelga del Hosp. S. Lázaro

Según fuimos informados ayer por funcionarios de la intimidad del doctor Rafael Lorié, Secretario de Sanidad, éste se encuentra altamente dsgustado con la actuación de la Inspección General de Farmacia, donde recientemente se han inscripto miles de patentes extranjeros con solo haber mostrado sus representantes las etiquetas y un frasco, sin llevar a cabo el previo análisis del producto por carecerse de laboratorio para ello.

De ahí que el doctor Lorié tenga en estudio la modificación de la referida Ley de Farmacia y su Reglamento en el sentido de que ningún producto pueda ser inscripto antes de analizarlo un Laboratorio Oficial.

LA HUELGA DEL «SAN LAZARO»

Hasta última hora de la tarde de ayer, según se nos informó, todo hacía pensar que el problema de huelga de los empleados del Hospital de Leprosos «San Lázaro», situado en el Rincón, está a punto de terminar, con la determinación que ha de adoptar en el día de hoy el doctor Rafael Lorié, Secretario de Sanidad y Beneficencia.

El doctor Lorié tiene el propósito de conceder una licencia al doctor Victorino Cabrera, Director Facultativo y otra al Administrador, señor Carlos Garmendía, así como revisar el expediente personal de todos los empleados declarados cesantes por el Patrono Gubernativo, señor Federico Morales Valcárcel, reponiendo a los que hayan cumplido con su deber.

También sabemos que el doctor Lorié se entrevistará con el Presidente de la República informándole de cuanto ocurre en dicho centro benéfico y designar a los miembros que han de integrar la Junta de Patronos, conforme señala el Reglamento interior del hospital.

UN NOTABLE TRABAJO DE MARIO FUENTES AGUILERA, DE LEGISLACION COMPARADA

LA SOCIEDAD DE LEGISLACION COMPARADA

En la tarde de ayer se reunió la Sección Primera de la Sociedad de Legislación Comparada presentándose por el distinguido abogado doctor Mario Fuentes Aguilera, un notable trabajo titulado «La Organización del Poder Judicial en las Constituciones modernas».

El doctor Luis de Feria, presidió el acto felicitando el final al Conferenciante doctor Fuentes Aguilera en nombre de la Sociedad de Legislación Comparada, por su brillante y documentada disertación.

Compañía Trasatlántica Española

(Esta Compañía mantiene servicio mensual con vapores correos sin interrupción durante todo el año entre Cuba y España y viceversa).

El rápido vapor correo

"HABANA"

saldrá **directo** el
15 DE FEBRERO
Para
VIGO, CORUÑA, GIJON, SANTANDER Y BILBAO.

El rápido vapor correo

Marqués de Comillas

saldrá para
VIGO, CADIZ Y BARCELONA —vía New York—
18 DE FEBRERO

Más informes: GARCIA & DIAZ, Ltda. Agtes. Grals.
Palacio de la Lonja. Telefs. M-6911 y M-6912. Habana.

E.C.D. 2016

MALTA

Versión por CARLOS ANDREU

LA ISLA de Malta es pequeña; de lejos, desde el mar, apenas se distingue. Montañas, no tiene, ni bosques, ni ríos; pero es suave y dulce como el nombre que lleva. Tiene nombre de miel.

El mar que la rodea es el mar de las Sirenas, el antiguo, aún repleto de leyendas y mitos; el cielo que la cubre es latino y vió en los lejanísimos tiempos las águilas victoriosas. Los golfos, los puertos, las bahías a lo largo de su noble y poética costa, son canoros como las cuerdas de un instrumento.

Su belleza no la ignoran sus habitantes. Erra continuamente en los labios de éstos el siguiente decir, expresivo y fiero: «Nápoli e bella, Roma e santa, Malta e piccola, fior del mondo». Y bajo el relumbrar del sol, como una roja flor abierta, se extiende la isla sobre el glauco mar. Ella da al aire con largueza sus perfumes, y son perfumes de gloria que aroman perennes en el silencio de los evos.

La fantasía de Homero hizo de ella la estancia melodiosa y perfumada de la blonda hada que cautivó con sus encantos a Ulises y lo tuvo prisionero siete años. Si abundasen en la isla los árboles y las fuentes, la fantasía de los poetas de hoy la poblaría aún de ninfas y de hadas, y alguno quizás descubriría trazas y restos del terrestre paraíso perdido.

Situada en el centro del viejo mar de la Historia, Malta participó en el florecer de todas las civilizaciones más insignes y siguió la suerte de las varias naciones que fueron en el transcurrir de los siglos las señoras del mundo. Cada nación, al retirarse, en ella dejó el sello de su gracia mejor. Así la isla creció, fortificándose y enriqueciéndose continuamente con tesoros inauditos. Por los muchos triunfos conseguidos en sus luchas con los otros pueblos, merecería llamársele con un nombre único, gallardo y alado: «Victoria».

Pueblo laborioso, ferozmente unido a su historia, recibe religiosamente de las antiguas tradiciones la fuerza para todos sus ideales y la arrolladora virtud para sus actividades fecundas. De este modo jamás se desvía de su camino recto. Es inmensamente fiero de su pasado, inmensamente orgulloso de su estirpe.

La confianza en sus gobernantes es en él firme como las rocas de su tierra. Nunca se degenera ni corrompe. Si vislumbra de lejos la tiranía, el pueblo surge, compacto como un solo hombre, y nadie contendría su furia. Así se explica el fracaso de Napoleón, y hoy fracasaría igualmente cualquier opresor. Para atestiguar esto, la isla ofrece, al través de los siglos, páginas de historia esplendentes de sangre roja.

En sus murallas y sobre sus torres, donde un tiempo palpitaron al viento las insignias de los «Cavalieri», hoy ondea la bandera de Albión junto al bicolor maltés con un ritmo concorde.

La isla mira y sueña. Escucha aún el formidable rumor de sus heroicas hazañas pasadas, el tronar formidable de sus glorias futuras, y sueña. Escucha y sueña

Tiene fe ciega en dos bellezas amadas que no declinarán jamás ni jamás perderán su prestigio: la fe en Roma y en la lengua de Dante.

Enriquecen la isla cinco ciudades, varios pueblos y una dilatada extensión de campos verdes. La capital, Valletta, se halla construída sobre una altura que se echa sobre el mar a guisa de península, formando a cada lado un puerto natural, bastante cómodo y seguro. La ciudad es obra de los «Cavalieri», y lleva el nombre de uno de los más insignes: La Vallette. Una doble muralla de piedra dura —por la que fué considerada inexpugnable en época de los Cavalieri— aún la rodea con sus brazos tenaces. Las calles se ven siempre animadas, llenas de vida.

Además de los hoteles —majestuosos palacios construídos en época de los Cavalieri— y de las innnumerables iglesias, algunas verdaderamente artísticas, y otras, como el Duomo di San Giovanni (que fué la iglesia conventual de la Orden) esencialmente históricas; la ciudad se enorgullece de dos importantes construcciones de gran valor artístico: la Biblioteca y el Teatro Real. La Biblioteca contiene una rica colección de libros antiguos y modernos referentes a todas las ramas de la literatura y de la ciencia; y un gran número de manuscritos inéditos relativos a las principales tradiciones de la isla y muchos documentos históricos de gran valor, referentes a la Orden, a la inquisición y a la historia eclesiástica local.

El teatro fué construído en el año 1861. El exterior, de noble estilo corintio, ofrece un aspecto imponente. Es obra del célebre arquitecto inglés Edward Barry, que alcanzó gran fama cuando la reconstrucción del teatro de Londres, «Covent Garden», destruído después por un incendio. El teatro de Malta costó 60.000 libras esterlinas y cubre un área de 206 piés de largo por 112 de ancho.

Notable igualmente es la ciudad más antigua de la isla, que fué en lo antiguo capital. Por este motivo se la conoce también por Cittá Vecchia. Situada en la parte más alta de la isla, altiva se yergue por sobre la antigua muralla que aún la rodea. Por su paz nos recuerda a Orvieto, tal como la describe D'Anunzio en el «Triunfo de la Muerte». Es una ciudad silenciosa, de pocos habitantes, pacíficos y caseros, sin teatros ni cinematógrafos, de calles más bien estrechas, a semejanza de laberintos, hechas así por necesidad, por ser un medio eficaz de defensa en las guerras con los musulmanes. Por sus calles blancas y tranquilas se ven raras personas; algún padre cura pasa rápido como un fantasma, envuelto en su bata; en el fondo de una amplia plaza aparece la vasta fachada de la catedral bañada por el sol.

Desparramados por los campos se hallan los pueblecitos... Cada uno consta de unas cien casas que se agrupan en torno a una iglesia. Vistos desde lo alto parecerían puntitos blancos sobre un gran pañuelo verde extendido. El alba y el atardecer marcan las horas más felices y pacíficas de sus habitantes. Van éstos al campo cuando el alba despunta y regresan cuando el sol tiñe de rojo las varias nubes rubias. Su mejor fiesta es la fiesta del Patrón del pueblo.

* * *

La historia de Malta desde tiempos remotísimos es insigne y ejemplar, por el magnánimo carácter de su pueblo, siempre valerosamente demostrado al pedir continuamente a sus dominadores el reconocimiento pleno de los derechos civiles, y es también luminosamente insigne y ejemplar al través de la agotadora y secular defensa que ha sostenido, siempre con fortuna, contra cualquier atentado más o menos patentente, más o menos violento, de desnacionalización. Las columnas de la nacionalidad maltesa son la fe en Roma y la lengua de Dante. Desde la época del protectorado británico las cuestiones que mayormente preocuparon a la población se refirieron precisamente a estos dos principios.

El primer parlamento maltés, al declarar la religión católica romana como religión del Estado, y con la Ley del Pari-Passo que declaraba obligatoria la enseñanza simultánea de las dos lenguas, o sea la italiana y la inglesa, sancionó, entre los aplausos de todo el pueblo, los dos principios nacionales. Porque aún la fe y la lengua surgen desde los abismos profundos de la más que milenaria historia de Malta...

Giovanni CURMI.

Información Telegráfica del Interior de la Isla

Por Nuestros Corresponsales a Través del Hilo Directo del DIARIO DE LA MARINA

HABANA

LA ESCASEZ DE AGUA

GUANABACOA, febrero 14. En esta villa de Guanabacoa, venimos confrontando el serio problema de la escasez del agua; cada día se nota más la falta de este preciado líquido.

Es un contrasentido que el nombre de esta villa, puesto en la era primitiva por sus moradores, los indios, y que quiere decir, afluencia de agua, no la tengamos ni siquiera para las más perentorias necesidades.

Ayer el pueblo vió con asombro cómo un camión-tanque de Obras Públicas regaba la calle de Máximo Gómez; ello resultó un acontecimiento, aparte de un acto sarcástico, ya que el agua escasea para los hogares y sin embargo se riegan las calles, lo que no ocurre nunca, excepción del día 26 de diciembre, con motivo de visitar el mausoleo de «La Hata» las principales autoridades de la nación, se les impresiona con ese riesgo exclusivo.

Muchas son las promesas que se le hacen al pueblo de que pronto tendremos agua abundante; se dice que el Ayuntamiento hace más de veinte días depositó en la Tesorería del Acueducto de la Habana la cantidad de cinco mil pesos y que el señor Alcalde Municipal había logrado del Alcalde de la Habana un arreglo en cuanto a la forma de pago de lo atrasado y lo correspondiente al año fiscal; dándonos más tiempo de agua y cobrando los metros que se consumieran.

Pero la realidad es que sólo se nos da una hora escasa de agua, para una población que tiene más de 35 mil habitantes.

Si este problema, que cada día se agrava más, continúa en pie, no va a quedar en esta villa de Guanabacoa ni una sola industria y entonces tendremos a más del problema del agua, el económico, que se haría aún más agudo.

Confrontamos una situación penosa con la cárcel nacional de mujeres. Esa población penal sufre las consecuencias de esta escasez. El pozo que en este penal existe, se encuentra exhausto y los tanques tienen que ser llenados por los camiones tanques de O. Públicas, lo que por gestiones de la doctora Carmelina Guanche, jefe de la prisión, se sa conseguido.

Es necesario que las autoridades tomen cartas en este asunto y resuelvan cuanto antes la situación que estamos atravesando, en evitación de males mayores, toda vez que bien pudiera desarrollarse una grave epidemia, pues el polvo es mucho y los mosquitos aún más, sin que la Sanidad tome medidas de saneamiento.

Todo parece que depende de la Administración Municipal de la Habana. Esperemos pues, que se nos oiga y no nos condenen a una situación insostenible.

ESPECIAL.

HAN IDO A LA HUELGA LOS ESTUDIANTES DE REGLA. — HOY PRESENTARAN SUS DEMANDAS EN LA SECRETARIA DE EDUCACION

REGLA, febrero 14. DIARIO. Habana.—En la mañana de hoy se declararon en huelga los estudiantes de las Escuelas Superior y Pública de esta localidad, abandonando las aulas en manifestación pacífica hacia la Junta de Educación, donde presentaron las siguientes demandas: material escolar, pues se observa extraordinaria escasez del mismo. Sesión doble para las clases y mejoras en el desayuno escolar. Además manifestaron su compenetración absoluta con sus compañeros de la Habana en lo que respecta a los estudiantes presos.

En la noche de hoy, a las 10 y después de haber celebrado una asamblea, se dirgeron en manfestación al parque del Ayuntamiento con el único fin —al parecer— de recomendarse mútuamente la asistencia, mañana a las 9 a. m., al Emboque de Regla, donde tomarán un ferry —cedido por la compañía que presta ese servicio— para trasladarse a la capital, donde visitarán inmediatamente la Secretaría de Educación, a fin de reiterar las peticiones hechas hoy en la Junta de Educación de esta villa.

Hasta el momento en que telegrafío no ha ocurrido el menor incidente. —**Alejandro Pérez**, Corresponsal.

SORPRENDE LA POLICIA UN JUEGO DE RULETA EN BUENA VISTA

MARIANAO, febrero 14. DIARIO. Habana.—El Teniente Juan J. Ravelo, el sargento Borbonet, en unión del soldado Ursulo Marimón y el vigilante Reinaldo Valdés y otros, sorprendieron en la calle 12 entre 3 y 5 de Buena Vista, domicilio de Heriberto Figueroa Crespo, un juego de ruleta, deteniendo a varias personas.

LOS DETENIDOS

Ricardo González Hernández, natural de la Habana de 40 años, vecino de Campanario 193 A, Esteban Fernández Gómez, de Animas 16, Ramón Rodríguez Torres, vecino de Jovellar y 27, Ricardo Beltrán González, residente en Aguacate 52, Valentín García Fernández, vecino de Enrique 22 y Juan Rivero González, natural de Camagüey de 64 años de edad con domicilio en Jovellar 24.

OCUPAN MESAS Y FICHAS

Las autoridades ocuparon una mesa de ruleta, gran cantidad de fichas, tres pesos setenta centavos en efectivo, sillas y otros enseres para el juego.

DECLARAN LOS DETENIDOS

Los detenidos, declararon entre ellos, Figueroa, manifestó que la mesa se la habían entregado para que la vendiera, y que varios amigos fueron a verla, y en los momentos que se la mostraba llegó la policía deteniéndolos. Ingresaron en el Vivac, prestando la fianza de 100 pesos que le fué señalada, quedaron en libertad más tarde.

ACUSADO DE QUERER DARLE MUERTE CON UN PUÑAL

Gabina Domínguez Rivero, natural de Caimito de 55 años de edad, residente en la calle Angeles 5, se presentó en la Jefatura de Policía en unión de su hija Estela Acosta Domínguez, de 18 años y del mismo domicilio, haciendo entrega de un certificado médico donde describe las lesiones leves de las que fué asistida por el doctor Hita, manifestando que hoy se le presentó su hija, diciéndole que el soldado Joaquín Acosta de la Hoz, destacado en el Estado Mayor, ordenanza del Capitán Blanco, bajo la amenaza de enterrarle un puñal se la llevó, y que quería que ejerciera una vida mala, a lo que ella se negó y por esta causa le dió de golpes hoy, amenazándola de muerte si denuncia el caso a las autoridades. Del hecho se le ha dado cuenta al Juez de Instrucción.

ROBO DE DOSCIENTOS PESOS

Encontrándose ausente de su domicilio Carmen Fernández Carrera, natural de la Habana de 28 años de edad, residente en Robau II, le dieron varios barrenos a la puerta de la cocina de la casa, hurtandole un radio, varias prendas de brillantes, diez y ocho pesos en efectivo y varios objetos más los que aprecia en la cantidad de doscientos pesos.

SOSPECHA

Agregó Carmen que desde hacía cuatro días se ausentó de la casa, quedando en los altos de la misma viviendo una señora que conoce por la «Mexicana Emilia», y otra nombrada Fermina, de las cuales tiene sospechas sean las autoras.

CAE UN CORSARIO EN EL CLUB

Esta mañana mientras se encontraba haciendo maniobras sobre el «Country Club» el avión Corsario número 22 piloteado por el teniente Someillán sufrió una avería el motor encontrándose a gran altura, arrojándose el piloto en su paracaídas, cayendo el avión, frente a la residencia de don Julio Blanco Herrera, destrozándose.

EXCLUIDO DE FIANZA EL EX-CABO HERNANDEZ POR EL ASALTO Y ROBO EN LA BODEGA «FAVORITA»

MARIANAO, febrero 14. DIARIO Habana. Hoy fué presentado ante el Juez Martínez Bandujo el ex-cabo Ramón Hernández González, excluyéndosele de fianza, por la causa que en dicho Juzgado se le sigue por asalto y robo a la Bodega la «Favorita» en la Ceiba en el cual resultó muerto su compañero ex-soldado Juan Rivas.

MIENTRAS DECLARABA EN EL JUZGADO LE HICIERON UN ROBO

María Alfonso Perdomo, de 42 años vecina de Pasaje, Reparto Clarisa denunció que esta mañana salió para el Juzgado en el cual tenía que declarar en un juicio y al regresar a su domicilio encontró la puerta de la calle abierta, notando la falta de ropas por valor de diez y siete pesos, no teniendo sospechas de persona alguna

POR UN REGAÑO ABANDONA SU DOMICILIO.

Flora Domínguez Ramos de 15 años, vecina de Tercera y 7 en Buena Vista, molesta por que la mamá la regañó abandonó desde ayer su casa ignorándose su actual paradero. La denuncia la hizo su abuela Isabel Tabares Tabares del mismo domicilio.

TEMEN QUE LO ENVENENEN

El vigilante Carlos Santana condujo a la Jefatura de Policía a Agustín Rodríguez Millares natural de Santo Domingo, de 58 años de edad, vecino de San Doval 23, denunciando q le tiene alquilada una habitación a una señora nombrada Juana Güines, la que no le paga el alquiler y que en el da de hoy la encontró arrancando las tablas de la cerca para quemarlas, siendo amenazado por la Güines de envenenarlo conjuntamente con una sobrina, si denunciaba el caso. La policía investiga.—**A Martínez**, Corresponsal

MATANZAS

ABSUELTOS POR EL TRIBUNAL DE URGENCIA VARIOS ESTUDIANTES

MATANZAS, Febrero 14. DIARIO, Habana.—Esta tarde fueron absueltos por el Tribunal de Urgencia, los estudiantes Carlos Salomón, Rafael Díaz, Avelino Romero, Ciro de la Vega y Ramón Maceira Pérez, detenidos en la noche del pasado martes y acusados de alteración del orden en el teatro «Velasco» y «Parque de la Libertad.

Los estudiantes del instituto y Escuela Normal se congregaron en los alrededores del Palacio de Justicia, ovacionando delirantemente a su salida, al Fiscal de la Audiencia, doctor Emilio Alvarez Recio, disolviéndose luego pacíficamente los manifestantes.—**Lovio**, Corresponsal.

EL CORTE DE CAÑA EN LAS FINCAS «MARIA» Y «PERLA» DEL CENTRAL LIMONES

LIMONAR, febrero 14 DIARIO. Habana.—Manuel Nieto, arrendatario de la finca «María», y los colonos de la finca «Perla», del central «Limones», nos ruegan trasmitamos las insistentes gestiones que vienen haciendo cerca del Delegado y Jefe de la Sección de Bienes del Estado señor Paterson, para que se resuelva la orden de cortar caña en estas fincas, por causar grandes pérdidas estas demoras. Reiteran por este medio el ruego de una urgente solución.—**Martínez**, Corresponsal.

PIDEN EN GUIRA DE MACURIGES UN AULA DE KINDERGARTEN

BOLONDRON, febrero 14. DIARIO, Habana.— Numerosos vecinos del cercano poblado de Güira de Macuriges, de este Término, interesan que por conducto del DIARIO, haga llegar al Secretario de Educación sus vehementes deseos de que se conceda el crédito necesario que ya fuera solicitado hasa bastante tiempo, para la creación de un aula de Kindergarten en aquel populoso barrio, lo que constituye una sentida necesidad como complemento de la enseñanza del hogar. OÑA, Corresponsal.

DOS CASOS DE SUICIDIO EN GUIRA DE MACURIGES

BOLONDRON, Febrero 14. DIARIO, Habana. — Dos casos aislados de suicidio se han registrado en el vecino pueblo de Güira de Macuriges en menos de 48 horas, resultando uno frustrado.

La joven Manuela Castañer, de 17 años, soltera, prendió fuego a sus ropas, saliendo a la calle convertida en una pira humana. Falleció en medio de atroces sufrimientos. Se desconocen los motivos de su resolución.

El otro caso es el del joven Guillermo Reyes Armas, de 20 años, hijo de laboriosa familia. Se hizo un disparo con el único proyectil que tenía en una pequeña pistola calibre 22, que penetró por el lado superior izquierdo del pecho saliéndole por la espalda. Su estado es grave, pero existen esperanzas de salvación. También se desconocen las causas de su trágica determinación.

Ambos casos fueron intervenidos por el médico municipay, doctor Fernando Arteaga, actuando el Juzgado.—**Oña**, Corresponsal.

no ser por su pericia y serenidad co-

Realizando vuelos de práctica en utilizando el paracaídas.

SANTA CLARA

LA ZAFRA DEL CENTRAL «AUSTRALIA»

JAGUEY GRANDE, febrero 14. DIARIO. Habana.—Normalmente se desenvuelve la molienda en el central Australia», que iniciara sus labores la pasada semana. La zafra continúa sin interrupción, reinando tranquilidad en la zona.—**Espinosa**, Corresponsal.

DOS HERIDOS EN UN CHOQUE

SANCTI SPIRITUS, febrero 14.—DIARIO Habana.—Con motivo del terrible choque ocurrido anoche cerca del pueblo de Placetas entre un ómnibus de la línea Habana-Santiago y un pisa-y-corre de la empresa «Flecha de Oro», ha sido conducido a esta ciudad en grave estado el joven Ricardo Perurera, Contador de la Sucursal del National City Bank of New York en la ciudad de Santa Clara el cual fué ingresado en la clínica «Los Angeles.»

También en el Hospital Civil ingresaron el joven Rafael Codrero y el chofer apodado «Pinocho».

FALLECIMIENTO

Esta sociedad lamenta el fallecimiento de la distinguida señorita Jacobita Erro Olazábal, perteneciente a lo más selecto de la ciudad. Mañana, a las 8 a. m. se verificará el sepelio.—**Serra**, Corresponsal.

HALLAZGO DE UN PAQUETE QUE CONTENIA TRES BOMBAS EN CIENFUEGOS

CIENFUEGOS, febrero 14. DIARIO, Habana.—El teniente Del Campo y sargento José A. García, de la Marina Constitucional, ocuparon en el playazo del barrio de Mr. Guin un paquete sospechoso que al ser abierto resultó contener tres bombas de doce pulgadas de largo por 2 de ancho, con mecha de 3 pulgadas, las que entregaron en la Estación de Policía. Se supone que fueron dejadas en dicho lugar con objeto de recogerlas más tarde y colocarlas en sitios determinados.

Estalló un petardo, siendo detenidos dos sospechosos

A las nueve y media de la noche estalló un petardo en uno de los canteros del Parque Martí, causando la consiguiente alarma. Fueron detenidos por sospechas Santiago García Menéndez y Alberto Ramírez, quienes serán presentados mañana ante el Tribunal de Urgencia de Santa Clara.

Solucionado el conflicto del Hospital Municipal

Hoy quedó solucionado el conflicto de los médicos del Hospital Municipal, habiendo cobrado hoy los sueldos de enero los profesionales y demás personal de dicho establecimiento.

Restablecidos los antiguos derechos de matanza

El Alcalde municipal dictó hoy una resolución restableciendo los antiguos derechos de matanza de ganado vacuno, en la ciudad y barrios rurales, los que habían sido rebajados por la anterior administración. **Obdulio**, Corresponsal.

CAMAGUEY

ACTO DE TERRORISMO CONTRA UN ABECEDARIO

CAMAGUEY, febrero 14. (Por telégrafo).—A las 8 y 45 de esta noche, estalló un petardo junto a la ventana del laboratorio del doctor Félix Sánchez, preeminente abecedario. El petardo rompió todos los cristales del laboratorio.

Bomba ocupada

Asimismo, esta noche fué ocupada una bomba, sin estallar, en la esquina de Bellavista y Algarrobo.

Redoblada la vigilancia

Todos los cuerpos de seguridad y el Ejército han redoblado esta noche el servicio de vigilancia.—Lechuga, corresponsal.

ACTIVIDADES TERRORISTAS EN CAMAGUEY

CAMAGUEY, febrero 14. DIARIO. Habana.—A las nueve y media de esta mañana, estalló un petardo frente al Asilo de Niñas de la barriada Vigía, no ocasionando daños.

En horas de la madrugada, el teniente Domínguez localizó dos potentes bombas en la calle de Cisneros, frente a las residencias de los abogados doctores Diego Don y Víctor Vega. En la última de estas residencias existen las oficinas de «Acción Republicana». LECHUGA, Corresponsal.

ORIENTE

SORPRENDIDO UN JOVEN AL TRATAR DE PONER UNA BOMBA DE GRAN TAMAÑO

SANTIAGO DE CUBA, febrero 14. (Por radio).—En los momentos en que trataba de colocar una bomba de catorce pulgadas junto a la tienda de víveres situada en las calles de Calvario y Saco, el joven Narciso Martínez, de 19 años, vecino de Santa Lucía alta número 81, fué sorprendido por el soldado Alonso Pérez, Martínez se dió a la fuga, siendo capturado por el miembro del Ejército, quien lo persiguió tenazmente. El detenido ingresó en el Cuartel Moncada.—García, corresponsal.

LOS PREMIOS DEL CARNAVAL

SANTIAGO DE CUBA, febrero 14. DIARIO. Habana.—El Consejo Consultivo Municipal, en sesión celebrada hoy, acordó otorgar varios premios a la mejor carroza particular anunciadora y la vidriera de comercio mejor engalanada, el próximo día 24, fecha en que comienzan los carnavales en esta ciudad.

Corrió seis kilómetros sin maquinista

Una locomotora de la Compañía del Ferrocarril de Guantánamo y Occidente corrió seis kilómetros sin maquinista, hasta detener la marcha, cerca de Caimanera, al terminársele el vapor de la caldera. Afortunadamente a esa hora la vía estaba libre.

Todo parece que fué un descuido del maquinista, quien al bajarse de la locomotora, cambió el chucho de la máquina, comenzando a andar ésta a gran velocidad.—García, corresponsal.

ASESINADO UN HAITIANO POR UN COMPATRIOTA

SANTIAGO DE CUBA, febrero 14. DIARIO. Habana.—En la finca «La Somanta», término de Guantánamo, fué asesinado a cuchillazos el haitiano Matilde Fis. Fué detenido como presunto autor del hecho el también haitiano Amado Luis, ocupándose'e varios objetos propiedad de la víctima. Se cree que el móvil fué el robo.

HUELGA EN LOS CENTROS ESTUDIANTILES DE SANTIAGO

La Escuela Normal, la Escuela de Comercio, la de Bellas Artes y la Técnica Industrial, decretaron un paro de 72 horas en señal de protesta por la muerte del estudiante habanero Lescano y por la detención de estudiantes de esta ciudad, comenzando hoy dicho paro.

El Instituto continúa la huelga iniciada hace cerca de un mes. — **GARCIA, Corresponsal.**

Dos puntos vitales, para quien paga el consumo

Los bombillos baratos malgastan corriente, igual que un carburador defectuoso malgasta gasolina. Ofrecen además el doble inconveniente de ennegrecerse prematuramente y fundirse al poco tiempo de uso. Reunidos o separados, estos tres factores contribuyen a esta única finalidad: AUMENTAR EL COSTO DE SU ALUMBRADO.

La garantía de disfrutar buena luz a bajo costo, la obtendrá seleccionando la marca de bombillos, cuyos fabricantes le inspiren entera confianza.

Identifique el bombillo que Ud. compre por el popular monograma (G. E.) de la General Electric. Asegúrese de este modo que Ud. tendrá realmente, en intensidad lumínica, el número de bujías que marca el bombillo y evite asimismo el que éste se funda o ennegrezca prematuramente.

¡Habitúese a comprarlos por cajas! Tenga así siempre una provisión para casos de emergencia.

EXIJA EL BOMBILLO DE GARANTIA
EDISON-MAZDA

Cía. Cubana de Electricidad
A las Ordenes del Público

Uno de los encausados por la muerte de Julián Bra señalado por dos testigos presenciales

Mantuvo el Fiscal los cargos contra Esteban Hernández, matador de Francisco Aragó. Hoy responderá de su delito B. Román. Nuevos Magistrados suplentes para Urgencia

Mucho público acudió ayer tarde a la Sala Cuarta de lo Criminal de la Audiencia habanera, a presenciar la continuación del juicio de la causa seguida a Aurelio Rafael Herrera y a José Domínguez, acusados de la muerte de Julián Bra Lara, ocurrida el 10 de Abril del pasado año, en el callejón de la Papelera Nacional y Concepción, en el barrio de Puentes Grandes, en Marianao, con motivo de haber Bra aceptado un trabajo en dicha industria donde había un estado huelga.

Como se sabe el Fiscal interesa la pena de muerte para cada uno de los encausados, a los que señala como autores, por participación directa, del delito de asesinato cualificado por la premeditación y alevosía, mientras que los defensores, doctores Carlos M. Palma y Jesús A. Portocarrero alegan la no participación de sus patrocinados, y, por tanto, piden la absolución. El doctor Palma defiende a Herrera y el doctor Portocarrero a Domínguez.

En la sesión de ayer los dos únicos testigos presenciales de los hechos, o sean Josefa Bra, hermana de la víctima y Tomás Vázquez Lara, medio hermano de aquél, depusieron en el sentido de que Domínguez tuvo participación en el suceso, pues se encontraba entre los cinco que atacaron a tiros a Bra, mientras que Herrera, a juicio de los testigos, es ajeno al hecho.

El sargento Cándido Rodríguez, otro testigo, declaró que ocupó a tres cuadras del lugar de los sucesos y una hora después de ocurrido, unos documentos dirigidos a un tal «Yeyo», sin expresión del domicilio ni otros particulares. En cuanto a Herrera, aseguró que es inocente.

Gonzalo García González, Administrador de la Fábrica Papelera Nacional, se limitó a consignar que la casa obtuvo, para el que resultó occiso, una licencia de arma a fin de proteger su vida, porque ya había sido agredido en otra oportunidad por el hecho de trabajar frente a los intereses de los obreros en huelga. Manuel Gómez Fernández, agente de la Policía Judicial, ratificó su informe acusatorio en cuanto a los dos procesados. Preguntado por el doctor Palma, defensor de Herrera, expuso que acusa a éste por las manifestaciones que le hizo el testigo Tomás Vázquez Lara, que, como se ha dicho y visto, sostuvo la inocencia del referido procesado. El teniente Juan M. Capote, Supervisor, que era de la Policía de Marianao, declaró en favor de Herrera. Y los testigos Aurelio Rafael Pinto, José Azar, Ricardo Fernández y Francisco Lozano, expusieron al Tribunal que en la mañana de los hechos vieron en su domicilio al procesado Herrera, dentro de las horas en que se produjo la tragedia.

Los peritos doctores Ricardo Quadreny y Joaquín M. Alvarez ratificaron la diligencia de autopsia, en el sentido de que Bra fué agredido estando en un plano inferior al ocupado por los agresores.

Y, como faltaran algunos testigos propuestos por el Fiscal, doctor Humberto de Cárdenas, y la defensa de Domínguez, o sea el doctor Portocarrero, se suspendió el acto para continuarlo a las dos de la tarde del próximo día 27 del actual.

MANTUVO SU PETICION DE 14 AÑOS EL FISCAL CONTRA ESTEBAN HERNANDEZ

En la sesión de ayer del juicio oral de la causa seguida a Esteban Hernández, por la muerte de Francisco Aragó, terminadas las pruebas todas, el Fiscal, doctor Francisco Ponte Domínguez, mantuvo sus conclusiones provisionales, pidiendo catorce años, ocho meses y un día para dicho procesado, por homicidio y tres años y cuatro meses, por el delito complejo de disparos y lesiones a Ernesto López; manteniendo, también, las suyas el acusador particular, doctor Gastón Godoy Loret de Mola, interesando la de catorce años, ocho meses y un día de reclusión, por el homicidio de Aragó, a nombre de cuyos familiares insta, y el defensor, doctor Enrique Roig, quien alega la eximente de legítima defensa.

El Dr. Ponte Domínguez, en documentado informe, sostuvo la culpabilidad del encausado, basándola en la prueba testifical, especialmente en la declaración del vigilante Felipe Lanz, el que expuso, como se recordará, que Hernández persiguió a Aragó, haciéndole tres disparos, uno, que alcanzó una palma; otro que hirió a López, y el tercero, que privó de la vida a Aragó, el cual, se ha probado, agregó, que no atacó a Hernández en ningún momento ni llevaba arma alguna.

Hoy informará el acusador particular, doctor Gastón Godoy, quien consumirá toda la tarde. Mucho público acudió ayer a la sesión y también lo hará en el día de hoy.

VEINTE AÑOS POR EL HOMICIDIO DE JOSE CALAZANS DREKE

Está señalado para esta tarde, en la Sala Tercera, el juicio contra Francisco Bregante Román, matador de José Calazans Dreke, el 8 de Septiembre del pasado año, en Fernandina y San Ramón. El Fiscal pide veinte años, apreciando al procesado las agravantes de reincidencia y uso de arma prohibida, y defiende el Dr. Jesús A. Portocarrero, quien alega la eximente completa de legítima defensa.

DESIGNADOS LOS MAGISTRADOS SUPLENTES DE URGENCIA.

Han sido designados por el Presidente de la República, Magistrados Suplentes del Tribunal número Uno de Urgencia, los doctores Miguel Angel Busquet, Magistrado de la Sala de lo Criminal de la Audiencia y Efraín Callava, Juez Correccional de la Sección Cuarta; y para el número Dos, los Dres. Francisco I. Solís, Magistrado de la Sala Tercera de lo Criminal, y Emilio López Centellas, Juez de Instrucción de la Sección Quinta.

LA MUERTE DE RAUL FAJO EN EL REPARTO JACOMINO

La Sala Tercera señaló el día 21 del actual, para que tenga efecto el juicio contra Ramiro González Gallardo, por la muerte de Raúl Fajo, en el Reparto Jacomino. Para el procesado reclama la Dra. Rosalía Camín, la legítima defensa.

EN EL IRAK ENTERRARON AL REY DESTERRADO, ALI DE HEDJAZ, A LOS 55 AÑOS

BAGDAD, Irak, febrero 14. (AP).—El ex-rey Ali, de Hedjaz, que falleció en ésta, en el destierro, esta mañana, fué enterrado esta tarde en medio de un violento temporal de arena.

Un grupo de notabilidades asistió al sepelio, entre ellas el sobrino de Ali, rey Ghazi del Irak, en cuyo palacio falleció, y su hermano, el Emir Abdullan de la Transjordania.

Ali tenía 55 años de edad y desde hace meses se hallaba enfermo. El martes por la noche sufrió un ataque cardíaco.

El rey Ali abdicó hace poco más de un año. Su padre, el difunto Hussein, ex-sheriff de la Meca y rey de los Hedjaz, se vió obligado a ir al destierro a Chipre en 1924, siendo sustituído por Ibn Saud.

M.E.C.D. 2016

ANUNCIOS CLASIFICADOS DE ULTIMA HORA

ALQUILERES

a-1 HABANA

SE ALQUILA LA CASA CALLE DE Cuba No. 121 esquina a Merced, cercana a los muelles, cuatro pisos, toda la casa en $250.00. También se admiten proposiciones por el local de los bajos separadamente, propio para almacén o industria. Informan en Amargura núm. 1, altos. Teléfonos: A.3890 y F.1417. A.1

a-2 VEDADO

23 ENTRE E. R F., PRECIOSA REsidencia, en la mejor calle del Vedado, propia para familia de verdadero gusto. Compuesta de jardín, portal, sala hermosa, vestíbulo, 4 amplísimas habitaciones grandes y ventiladas, patio, pantry, cocina, cuarto y servicio servidumbre. Precio inigualado. Informes: Goizueta. Telf. F.3937. A-2

ALTOS: CUATRO NUMERO 203, ENtre 23 y 25: sala, recibidor, 5 cuartos, hall, comedor al fondo, baño intercalado, pantry, cocina, habitación en azotea, con servicio. Llave, en los bajos. A-2

a-5 J. del Monte y la Víbora

ALQUILO, EN LA VIBORA, HERmoso chalet, situado en la calle Carmen y Luz Caballero, terreno para jardín, sala ,comedor, cinco habitaciones, espléndidos baños, garage, gas, etc., etc. Informan en la Manzana de Gómez número 240. Telf. A-4893. A-5

b-1 NAVES Y LOCALES

FRENTE A SECRETARIA HACIENda, Obispo número 22. Alquilo amplio local para establecimiento, con vidrieras al frente. El precio es muy reducido. Informes: Manzana de Gómez número 240. A-4893. B-1

SE ALQUILA UN MAGNIFICO LOcal, en Luz esquina a Oficios, propio para establecimiento, con varias divisiones y servicios. Informan en la Manzana de Gómez número 240. Telf. A.4893. B-1

b-2 APARTAMENTOS

SE ALQUILAN APARTAMENTOS, modernos. En San Miguel 96, a una cuadra de Galiano. Informan en la tintorería. B.2

b-4 HABITACIONES

PRADO 16, ALTOS

Alquílase habitación, balcón al Prado, a caballero solo o compañeros. Timbre reja, izquierda. Precio razonable. Véala. B-4

EN CASA DE FAMILIA SE ALquila una habitación vista a la calle y otra en azotea. Aguacate 48, altos, frente a La Metropolitana B-4

SE SOLICITAN

sp Personas de ign paradero

SE DESEA SABER EL PARADERO de la señorita María Josefa Luis y Miranda, hija de don Domingo Luis, para informarle de un asunto que le interesa. Diríjase a Pedro Rodríguez, calle 15 número 184, entre H. e I., Vedado, o a Julio Pérez número 3, en San Antonio de los Baños. SP.

s1 CRIADAS Y CRIADOS

SOLICITO CRIADA DE MANO DE color, del país, que traiga referencias o española de mediana edad. Calle C. No. 4 entre Calzada y 5a. S.1

SE SOLICITA CRIADA ESPAÑOLA, de mediana edad, con buenas referencias, 15 pesos y uniformes Calle 15 número 380, entre 2 y 4, Vedado. S-1

SE SOLICITA UNA SEÑORA BLANca que quiera ir al campo y servir a un matrimonio solo. Ha de ser formal y trabajadora. Sueldo: 12 pesos. Para Tratar Vapor 44 primer piso, de 8 a 10 de la mañana. S.1

s-2 COCINEROS Y COCINERAS

SOLICITO UNA ESPAÑOLA DE MEdiana edad, para cocinar y ayudar limpieza, para corta familia, durmiendo en la colocación. Sueldo: 12 pesos. Amargura 72, altos. S-2

s10 OFICINISTAS

SE NECESITA JOVEN CUBANO, Mecanógrafo, con experiencia en negocio de gomas. Conteste por carta, indicando sueldo, experiencia y referencias: «Gomas», Departamento de Anuncios Clasificados, DIARIO DE LA MARINA, Paseo de Martí número 103. S-10

SE OFRECEN

s1 CRIADAS Y CRIADOS

SE DESEA COLOCAR UNA MUCHAcha española, para cuartos y coser o para matrimonio solo. Sabe cortar por figurín y tiene buenas referencias. Telf. A-3885. O-1

SE DESEA COLOCAR UNA JOVEN española, para criada de mano, cuartos y ayudar en la cocina o manejadora. Sabe cumplir con su obligación y desea casa de moralidad. Vapor número 43, Departamento 31. O-1

SE DESEA COLOCAR UNA JOVEN española, para criada de mano o para cuartos, y para todo, siendo corta familia. Sabe cumplir con su obligación y tiene referencias. Informan: Puerta Cerrada número 3. Telf. M.4387. O-1

SE DESEA COLOCAR UNA JOVEN española, de criada de mano, cuartos o comedor. Sabe servir bien la mesa. Tiene referencias. Informan: FO.1717. O-1

ESPAÑOLA DE MEDIANA EDAD SE ofrece para criada de manos o manejadora. Tiene referencias. Informan en el A.9662. O-1

SE OFRECE JOVEN ESPAÑOLA para cuartos o comedor, sabe lavar ropa fina y repasar. Sueldo: 15 pesos. Calle 17 entre G y H, No. 45. O.1

DESEA COLOCARSE MUCHACHA española de criada de mano o cuartos, tiene buenas referencias. Calle F, núm. 16, entre 11 y 13. Telf. F.1016. O.1

DESEA COLOCARSE UNA ESPAñola de muy buena presencia, tiene referencias, para criada de mano, manejadora o para cuartos. FO.2588. (No menos de $15.00). O.1

SE DESEAN COLOCAR DOS BUEnas muchachas españolas, una para cocinar y otra para cuartos o comedor. Ls dos tienen buenas referencias de las casas donde han trabajado. Llevan tiempo en el país y saben cumplir con su obligación. Calle 23 número 431, entre 6 y 8, Vedado. Teléfono F.3304. O-1

SE OFRECEN

s1 CRIADAS Y CRIADOS

DESEA COLOCARSE UNA CRIADA para cuartos y comedor, tiene buenas referencias. F.6178. Calle 16 No. 8, Vedado. O.1

DESEA COLOCARSE UNA ESPAñola joven, buena presencia, tiene referencias. Para criada de mano o para comedor. I-3552.

SE OFRECE JOVEN ESPAÑOLA PAra cuartos y coser, sabe cortar, es fina y de buen trato, sabe lavar y planchar ropa fina, muy honrada y trabajadora, tiene biuenas referencias y desea casa seria, no menos de 15 pesos. Teléfono F.1849. O.1

DESEA COLOCARSE ESPAÑOLA, para cuartos y coser, con referencias. Teléfono M.0471. O.1

SE OFRECE CRIADA DE MANO O de cuartos española, tiene referencias. Informan Teléfono A.6313. O.1

s2 COCINERAS Y COCINEROS

SE DESEA COLOCAR UNA JOVEN española, para cocinar y limpiar o cocinar sólo. Sabe de repostería. Telf. U-9798. O-2

SE OFRECE UNA COCINERA, PRACtica en el oficio. Hace repostería y va a los Repartos. Desea familia de Moralidad. Informan: Salud 102, entre Santiago y Belascoaín. O-2

DESEA COLOCARSE JOVEN ESPAñola para cocinar, no le importa hacerlo todo, siendo corta familia. Tiene buenas referencias. Prefiere Vedado. No duerme colocación. Telf. F.2375. O.2

ESPAÑOLA DESEA COLOCARSE PAra la limpieza o cocinar, siendo corta familia no le importa para todo, tiene referencias. teléfono I.6070 prefiere el Vedado. Menos de 15 pesos, no. O.2

UNA MUCHACHA SABE COCINAR Y limpiar, tiene referencias. F.6052. O.2

DESEA COLOCARSE COCINERA ESpañola, es repostera, tiene especialiad para la cocina, hace toda clase de dulces. Panetela cubierta. Trabaja la cocina sola, tiene referencias. teléfono F.6265. O.2

SE DESEA COLOCAR UNA COCInera española, cocina a la española y criolla, es repostera, para más informes: teléfono FO.1717. O.2

UNA JOVEN BLANCA DESEA COlocarse de cocinera para corta familia, tiene referencias. Sitios 179 entre Subirana y Arbol Seco. O.2

SE DESEA COLOCAR UNA MUCHAcha española, para cocinar y limpiar o criada de mano. Informan: Maloja número 4, entre Angeles y Aguila. Telf. A.1904. O-2

ARRENDAMIENTOS

3 FINCAS RUSTICAS

ARRIENDO UNA FINCA DE DOS CABALLERIAS DE TIERRA, dividida en cuartones, que es buena para tabaco, papas, cría de gallinas, etc. con un batey magnífico, aunque se arrienda también sin él. La renta adelantada. Informan en dicha finca, carretera de San Antonio de los Baños a Güira de Melena, kilómetro 10, finca Cauto. AA-3

COMPRAS

1 CASAS

COMPRO CASA MODERNA, BARRIO céntrico. Precio: no mayor de 1,300 pesos. Se reciben informes, en Amargura número 7, Encargada. C-1

9 MUEBLES Y PRENDAS

COMPRAMOS Y VENDEMOS

Muebles modernos, radios, máquinas coser, escribir, lámparas y objetos de Arte. Pagamos bien.

"LA AMERICA"

Jesús del Monte número 230. Telf. I-2262. C-9

VENTAS

1 CASAS

¡QUE CASA, POR $850.00!

Toda moderna: jardín, portal, sala, un cuarto, cocina, lavaderos y servicios. Reparto Santos Suárez. ¡Situación inmejorable! Gran vecindario. ¡Qué ganga: $850.00! Otra, moderna, una cuadra de Toyo, por$1,400. Dueño: Dolores 7, entre Cocos y Correa. I-6892. V-1

4 ESTABLECIMIENTOS

VENDO LECHERIA, FRENTE AL Capitolio, 25 pesos diarios de venta, 25 pesos de alquiler. No soy del giri. A prueba. Negocio bueno. Algo esclavo, motivo de su venta. Cuenya, Monte y Someruelos, Café. V-4

CARNICEROS: APROVECHEN ESTA oportunidad. Se vende una gran Carnicería, con mucho barrio, en 260 pesos. Siempre vendió 3 cuartos de res. Actualmente vende un cuarto, al mostrador, de contado. Informan en la misma, Cocos esquina a Piñera, Cerro. V-4

6 Automóviles y Accesorios

LA HARLEY DAVISON MOTOR Company da comienzo a la gran temporada de excursiones en motocicleta, el próximo domingo. Hágase de nuestro plan de enseñanza. Adquiera una a nuestros precios fantásticos. Si la tiene, le ofrecemos una gran rebaja de precios, en las piezas, de todas marcas, nuevas y de uso. Gomas **Goodyear**, más baratas que nadie. Flete a cualquier parte de la República, por nuestra cuenta. Escriba hoy mismo. **Casa Bretos**, San Lázaro 194, Habana. V-6

VENDO CUÑITA CITROEN, LO MAS económico que rueda en La Habana, buenas gomas y motor. Se da barata. Informan: Aramburu 28, entre San Miguel y Neptuno. V-6

8 DE ANIMALES

SE VENDE UNA JACA MORO azul, de tres años y medio, y siete cuartas, muy fuerte y caminadora. Puede verse a toras horas, finca San Antonio, Vínculo y Quesada, Calabazar. V.8

9 MUEBLES Y PRENDAS

VENDO ELEGANTE JUEGO DE cuarto, de caoba, escaparate Arte Moderno ,con butacón. Urge la venta, Refugio 2, altos, entre Prado y Morro. V-9

VENTAS

10 Instrumentos de Música

¿UN PIANO DE HERMOSURA ELEvada, de sonido finísimo, casi nuevo, que todos le dirán: es nuevo? Dará un bello esplendor en su hogar. Lo vendo muy barato, Dragones, frente Teatro Martí. V-11

SE VENDE UN PIANO, COMPLETAmente nuevo. Se da muy barato, Monte 18, entre Aguila y Angeles. V-11

PARA LAS DAMAS

pd3 Interés para las Damas

PARA LAS DAMAS
INVENTO MARAVILLOSO
SR. MARINO, AGENTE

Cabello hermoso, abundante, sin canas ni caspa, ligeramente ondulado, se obtiene a los pocos días de usar la famosa Agua de Colonia **Condal**. Producto sin rival para la vitalidad del cabello. Probad, es creer. Resultados sorprendentes. Venta en Droguerías: Sarrá, Johnson, La Americana. Tiendas: "El Encanto", "Isla de Cuba", "El Chalet" y casas bien surtidas. Ojo con las imitaciones. No es legítima **Colonia Condal**, si el frasco no lleva la etiqueta color naranja. PD-3

INTERES GENERAL

AUTOS PARA PASEOS Y DILIGENcias, o si tiene el suyo en reparación, venga por esta casa y le alquilaremos uno, bien equipado, con o sin chofer. Latour, Zanja y Lucena. IG.

CRONICA CATOLICA

Fiestas a San Francisco de Sales y a San Juan Bosco en la iglesia de la Auxiliadora

El Capellán de la Iglesia de María Auxiliadora, R. P. Salvador Herrera, S. S. la Venerable Comunidad de Madres Salesianas del Colegio «María Auxiliadora,» la Archicofradía de María Auxiliadora de la Habana y los Cooperadores Salesianos, han celebrado solemnes fiestas en honor de su Patrono San Francisco de Sales y de su fundador San Juan Bosco

Como es sabido Don Bosco, al fundar su Pía Asociación salesiana la puso bajo la adoración de San Francisco de Sales, para que imitasen la dulzura, la mansedumbre, su amor a la niñez y su celo por la salvación de las almas.

Ambos Santos claman al Señor pidiéndole almas a cambio de todos los goces de la tierra. Almas y solamente almas, era la ambición de estos dos Santos, que aunque existentes en diferentes tiempos tantos puntos de semejanza reunen pues ambos eran de carácter vilento, y lo trocaron en dulce a fuerza de vencerse a sí propios.

En la iglesia de María Auxiliadora celebraron el 29 de enero festividad de San Francisco de Sales, misa rezadas a las siete, siete y media y ocho de la mañana.

En todas estas Misas, recibieron muchos fieles la sagrada Comunión.

Fueron celebradas en el altar de San Juan Bosco.

Fueron armonizadas con piadosos motetes por el coro del Colegio María Auxiliadora.

A las nueve tuvo lugar la misa solemne en la cual ofició de Preste, el R. P. Salvador Herrera, Capellán del templo salesiano de Compostela y Teniente Rey.

Predicó el notabilísimo orador sagrado, R. P. Carmelo Jiménez, activísimo Párroco de la Catedral de Cienfuegos y distinguido Cooperador salesiano.

Trazó de manera brillante una breve pero luminosa sinopsis de la vida del Obispo de Ginebra en la exhordio para escoger como centro de su maravilloso sermón la virtud del silencio, demostrando como sobresalió en ella el Santo Doctor San Francisco de Sales. Les advierte que la virtud del silencio no es el mutismo absoluto, sino el saber callar cuando es necesario y el oportuno hablar cuando lo demandan la gloria de Dios o la salvación y buena fama de nuestros prójimos. Prueba como en nuestra época padecemos grandes males por nuestra charlatanería, que nos lleva a cometer gravísimas fatlas y daños irreparables.

Exhorta a refrenar la lengua y a no emplearla sino en alabar a Dios y en dispensar el bien a nuestros semejantes, para lo cual debemos pensar muy detenidamente la que vamos a hablar.

Traza un hermoso parelelo entre San Francisco de Sales y San Juan Bosco en cuanto a la observancia de la virtud del silencio, callando cuando trataba de defenderse asi mismo, sin menoscabo para la gloria de Dios o el buen ejemplo de sus prójimos.

Y hablando cuando lo exigía esa gloria a Dios o el bien espiritual y temporal del prójimo lo demandaban.

La parte musical la ejecutó el Coro de María Auxiliadora del Colegio Salesiano de este nombre.

Tanto después de las Misas rezadas como de la cantada, se dió a besar la Reliquia de San Juan Bosco.

A las cinco de la tarde, después del último de los Nueve solemnes Martes a Don Bosco celebrados, Monseñor Manuel Arteaga y Betancourt, Provisor y Vicario de la Archidiócesis ed San Cristóbal de la Habana, como Director de los Cooperadores salesianos pronunció la conferencia anual. Fué una amenísima relación del estado de las Obras fundadas por don Bosco, antes y después de su Canonización.

Recorre Europa, Africa, Asia, América y Oceanía, describiendo maravillosamente las obras que llevan a cabo los hijos de San Juan Bosco, fijándose de una manera especial en sus Escuelas de Artes y Oficios y en sus famosos oratorios festivos.

Prueba con estadística como desde la Canonización de Don Bosco, se desarrolla de una manera cada vez más asombrosa.

Estudia su actuación en la Habana, Guanabacoa, Camagüey y Santiago de Cuba con sus Colegios Escuelas de Artes y Oficios, susOratorios festivos y sus Asociaciones de María Auxiliadora.

Pide para ellos la protección del pueblo, pues para el pueblo son sus Instituciones.

Hace presente al numeroso auditorio de Cooperadores salesianos que todos ls años se celebra una colecta especial en el día de San Francisco de Sales en todo el mundo salesiano, señalando el sucesor de Don Bosco, el fin a que se destina. En el año actual se le fijó la construcción de un altar para San Juan Bosco, en su santuario de María Auxiliadora de Turín donde se venera el cuerpo de San Juan Bosco, al propio tiempo que la ampliación del Santuario, pues desde la Canonización se ha aumentado de manera prodigiosa la asistencia de peregrinos.

Terminado el sermón, el Capellán y Monseñor Arteaga llevaron a cabo la mencionada colecta.

Se terminaron estos solemnísimos cultos con la bendición del Santísimo Sacramento y veneración de su reliquia.

El treinta de enero a als ocho y media de la mañana, hubo misa cantada de requiem por el eterno descanso de los Cooperadores solesianos fallecidos.

Oficio el Capellán R. P. Salvador Herrera S. S.

El 31 de enero se conmemoró el nacimiento de San Juan Bosco para el cielo, o sea su dichosa muerte Esta, para él celestial mensajera, al causarle la muerte temporal, le abrió las puertas de la mansión celestial.

El Santo de San Juan Bosco, apesar de que murió en enero se rijó el 2 6de abril a petición de la familia salesiana, que expuso para ello muy poderosas razones.

El expresado día celebraron Misas rezadas los Padres Carlos Menéndez, Carmelo Jiménez y Salvador Herrera, S. S.

Las tres fueron de Comunión general armonizadas por el Coro del Colegio María Auxiliadora».

En la de ocho que dijo el Padre Carmelo comulgaron las alumnas del referido Colegio y las socias de la Archicofradía de María Auxiliadora.

A las nueve de la mañana celebró solemnemente la misa el M. R. P. Francisco Mazzochio. Inspector salesiano de Cuba y México.

Predicó el R. P. Carmelo Jiménez, Cooperador salesiano y reputado orador sagrado.

Trata en su semón de la muerte, presentándola bajo dos aspectos diametralmente opuestos: El concepto materialista y el espiritualista.

Bajo el aspecto materialista es horroroso, pues es el fin de todo cuanto existe y aún del mismo cariño, pues nos vemos obligados a separar de nosotros aquella materia putrefacta.

Riquezas, ciencias, artes, etc, todo aquí se queda sin que sirvan para nada al materialista, sino para hacerle odiosa en vida la bobregued del tétrico sepulcro.

Considerada espiritualmente a la luz de la fe, la muerte es la separación del alma del cuerpo. Si ha observado la ley santa de Dios o se ha arrepentido de sus transgresiones nada se pierde de sus trabajos, pues Dios recompensará hasta el vaso de agua dado en su nombre al sediento; no se pierde el cariño, pues nuestro pariente o amigo o nos sigue amándonos en el seno de Dios, donde nos espera, pues no ha muerto sino que vive en el Señor. Y su cuerpo si bien tenemos que separarnos de él para que se cumpla la sentencia de que es polvo y al polvo ha de volver, no es menos cierto que vemos en él un templo vivo del Espíritu Santo, que ha de resucitar en la resurrección de la carne para ya nunca más morir. Entonces volveremos a vernos con los mismos cuerpos y almas que hemos tenido en vida.

Después de exponer ambos conceptos sobre la muerte, pasa a considerar la vida futura después de la muerte, que puede ser de gloria o de condenación según sea nuestra vida conforme o no con la ley santa de Dios.

Exhorta a vivir conforme a esa ley, de lo contrario seremos desgraciados por toda una eternidad.

Pensemos que después de la muerte seremos juzgados y sentenciados conforme al cumplimiento de nuestros deberes de amor, a Dios y al prójimo por amor de Dios, y veremos como se acaban todos los egoísmos y se restablece la paz fratenal de los que siendo hijos de Dios, estamos llamados a convivir y reinar con El en la gloria eterna.

«Piensa en los novísimos, y no pecarás», dice el Espíritu Santo, pero hoy el hombre sólo piensa en los placeres terrenos y de aquí sus luchas encarnizadas por poseer lo efímero, despreciando lo eterno, haciéndose infeliz en el tiempo por los egoísmos que destruyen y en la eternidad por haberla despreciado en el tiempo, cuando podía conquistarla.

Estuvo muy muy conmovedor el Padre Carmelo Jiménez.

El coro del colegio salesiano de Guanabacoa, interpretó de manera magistral la misa de Delfino Termiñón. Al ofertorio un bellísimo motete a tres voces.

Después de la misa, durante la veneración de la Reliquia, Letrillas en honor de Don Bosco.

Asistió un numeroso concurso de fieles.

A las cinco de la tarde, rosario, ejercicio de clausura con lectura sobre la dichosísima muerte de don Bosco, magnífica procesión con la Reliquia de San Juan Bosco, a la cual asistieron alumbrando un numeroso concurso de caballeros.

La santa Reliquia la portó el Inspector de los Salesianos de Cuba y México M. R. P. Francisco Mazzochio.

Recogida la procesión predicó el P. Carmelo Jiménez.

Considera a la muerte como producto del pecado. Defiende a Dios de los que le suponen autor de la muerte. La muerte la creó por decirlo así el pecado la hace más frecuente y terrible. Por el pecado original el hombre moriría pero la agrava con sus nefandos crímenes y vida licenciosa. Si observara el Quinto Mandamiento que le prohibe matar o atentar contra su salud, no veríamos la muertes hoy tan frecuentes, lo mismo por el crimen, que por lo que atenta a la salud pública. Si observáramos castidad, cuantas menos enfermedades evitaríamos.

En una palabra, si observasemos la ley del Señor, otra sería nuestra suerte con respecto a la muerte, pero en vez de evitar el pecado lo multiplicamos y con él la muerte, pues por el pecado esta vino al mundo.

¿No vemos en la época actual cómo nuestros egoísmos y odios la multiplican con pasmosa rapidez, como igualmente con nuestra vida licenciosa la atraemos, sobre nosotros no, como amiga que viene por mandato del Señor como amiga a abrirnos las puertas del paraíso, sino como ángel vengador de la divina JJusticia? Y todo esto porque no meditamos en nuestra vida futura, en nuestro destino eterno. Y cuantos cobardes al dolor, que nos acerca al Dios del Calvario, se suicidan queriendo así evitar un dolor, que nos acerca al Dios del Calvario, se suicidan queriendo así evitar un dolor pasajero para caer en uno eterno.

Aceptemos, sí la muerte como castigo del pecado de origen, pero no la atraigamos sobre nosotros con los pecados capitales, y así la muerte no será para nosotros el aspecto macabro de la guadaña, sino el Angel, que con llave de oro al arrebatarnoss la vida temporal nos abre las puertas de la vida, que es nuestra verdadera vida, como lo fué para San Juan Bosco.

El Padre Carmelo ha sido felicitado por sus oyentes por exponerles por la consideración de la muerte la fuente de la vida perdurable y la placidez del sepulcro lugar de sueño temporal para el cuerpo que será eterno como el alma desde que resucite glorioso para nunca más morir.

Después del sermón se expuso el Santísimo Sacramento y se tuvo la Hora Santa eucarística por ser jueves al Santísimo Sacramento dedicado. Después de la reserva se dió a besar la Reliquia de San Juan Bosco.

ACTOS CATOLICOS PARA MAÑANA

EL JUBILEO CIRCULAR.

En la iglesia de la Merced el Jubileo Circular.

La misa del Sacramento a las 8 y media de la mañana. Después de la misa la exposición. A las cinco de la tarde la reserva.

EN LA CAPILLA DE LOS PADRES PAULES DE SANTOS SUAREZ Y PAZ

Junta mensual de la Asociación de la Medalla Milagrosa, a las cinco de la tarde.

Invita el director, Reverendo Padre Manuel Rodríguez Sorga, C. M.

EN LA IGLESIA DEL CARMEN

Retiro mensual para los Terciarios Carmelitas. Por la mañana a las siete y media Por la tarde a las cinco y media.

EN LOS DEMAS TEMPLOS.

Por la mañana misa cantada a la Virgen del Carmen, según la piadosa costumbre del día 19.

Por la tarde Santo Rosario, Lectura espiritual, visita a Jesús Sacramentado, y salve cantada.

EN BAUTA.

Se celebrarán durante los días 16 y 17 grandes fiestas cívico-religiosas

El diez y seis por la noche salve solemne.

El diez y siete misa solemne a las diez y treinta por la tarde a las 5 y 30 procesión por las calles del pueblo Habrá grandes fiestas populares.

Invitan el Párroco P. Gayol a las religiosas y el Alcalde doctor Sorondo a las populares.

LA SUPERIORA DEL COLEGIO DE JESUS MARIA CELEBRA HOY SU FIESTA ONOMASTICA

Hoy celebra su fiesta onomástica la bondadosa y caritativa Superiora del Colegio «Jesús María», Sor Faustina Pérez, institución docente que dirigen las beneméritas Hijas de la Caridad desde hace más de medio siglo.

Al calor del cariño de sus alumnas y ex alumnas que se cuentan por cientos, pasará Sor Faustina su onomástico, sin fiesta de ningún genero, tan sólo con misa de Comunión general armonizada que se celebrará a las seis y media de la mañana y la que se ofrece por su salud.

El cronista admirador de la labor de la insigne Hija de San Vicente de Paúl le desea en este día todo género de felicidades.

NUEVO CONSEJO DE LA SECCION DE ADORADORES NOCTURNOS DE LA HABANA

En las elecciones celebradas por la Sección Adoradora Nocturna de Matanzas, ha sido electo el siguiente Consejo Directivo:

Director: doctor Jenaro Suárez; Párroco de la Catedral de Matanzas, Presidente: Hermano Vicente Amieva; Vice: Hermano Manuel Jiménez; Secretario Contador: Hermano Prudencio González; Tesorero: Hermano Jaime J. Roy; Vocales: Hermano Tito Hernández, Francisco Trujillo, Enrique Estacholí.

Muchos éxitos deseamos al Consejo Directivo de la Sección Adoradora Noctuna de Matanzas para el año de 1935.

Bellas fiestas a San Francisco de Sales, en el colegio de los P.P. Salesianos en Guanabacoa

Don Bosco, hoy San Juan Bosco, al fundar sus religiosos, las Asociaciones de María Auxiliadora, sus Oratorios festivos, sus colegios, escuelas de Artes y Oficios y sus Cooperadores les dió por Patrón principal a San Francisco de Sales.

De aquí el nombre de Salesianos.

A su Patrono San Fracnisco de Sales, celebró la Institución Salesiana «Pedroso Espelius», radicada en Guanabacoa, la cual comprende una Comunidad de Padres Salesianos un Colegio, Escuela de Artes y Oficios con sus respectivos talleres, Oratorio festivo y Archicofradía de María Auxiliadora y Cooperadores solesianos, que lo son cuantas personas ayudan a sostener y propagar las Obras salesianas, solemnísimos festejos los días 28 y 29 de enero y tres de febrero actual.

El día 28 a las cinco de la tarde, se cantaron solemnes vísperas por la Scola Cantorum de la Comunidad y del Colegio, oficiando el Reverendo Padre Inspector de los Salesianos de Cuba y México, Francisco Marzzochio, S. S.

Resultaron muy grandiosas

El día 29 festividad de San Francisco de Sales a las siete y media de la mañana, hubo misa de comunión por el Reverendo Padre Director de la referida Institución salesiana, Rafael Mercader, S.S.

La «Scolo Cantorum» del Colegio, amenizó la misa y sagrada comunión interpretando preciosos motetes.

Tomaron parte los alumnos del Colegio, los de los talleres, los del Oratorio festivo y las socias d ela Archicofradía de María Auxiliadora.

Después de la Misa, tuvo lugar la tierna y conmovedora ceremonia de la profesión religiosa del salesiano señor Agustín Ortiz H.

A los alumnos se les obsequió con un exquisito desayuno, que amenizó la Banda del Colegio, bajo la dirección e su competente Director señor Buenaventura Martínez

A las nueve y media volvieron a reunirse la Venerable Comunidad los alumnos, los asociados de María Auxiliadora y numeroso concurso de fieles en la Capilla.

Se celebró misa solemne por el Reverendo Padre Rafael Mercader, Director de la Institución salesiana de Guanabacoa, quien pronunció un hermoso panegírico del dulcísimo Doctor San Francisco de Sales, presentándolo a sus oyentes como modelo, especialmente de mansedumbre y de amor para con sus semejantes.

Exhorta a inmitarle en su amor a Dios y al prójimo por amor a este mismo Dios, de manera particular en el perdón a nuestros enemigos, estableciéndose así la paz y fraternidad entre los hombres, llamados todos a reinar en la gloria como hijos de Dios.

A los alumnos, les ruega le inmiten en su ardiente celo por la salvación de las almas y su protección a la niñez, y juventud desvalida para que sean dignísimos ciudadanos de la patria temporal y de la eterna.

La citada agrupación musical de la Institución, interpretó magistralmente la misa Te rogamus del maestro Thermignon.

Después de la misa, la banda ofreción un gran Concierto a la numerosa concurrencia, la cual les aplaudió con gran entusiasmo.

A las doce se les da un almuerz extraordinario, que presidieron los Padres Franciscano Mazzochio, Rafael Mercader y Salvador Herrera, S. S. y varios connotados Cooperadores salesianos.

De dos a tres de la tarde visitamos el Colegio y Talleres, saliendo altamente complacidos de la grandiosa obra de cultura, que llevan a cabo los salesianos en Guanabacoa.

Verdaderamente son estos Religiosos hijos de Don Bosco, benefactores del pueblo, especialmente de los obreros, a los cuales aman intensamente, pues por ellos se sacrifican, como lo demuestran estas sus obras.

A las tres de la tarde, hubo en el salón de actos, una agradable fiesta familiar en la que se pronunciaron discursos, se recitaron poesías, hubo graciosas proyecciones y concierto por la Banda.

Dos horas de delicioso entretenimiento, al que puso final la rifa de diferentes objetos entre los alumnos.

A las cinco de la tarde abandonaron el salón de actos, dirigiéndose a la capilla, asistiendo a las Segundas Vísperas, en las cuales ofició el R. P. Rafael Mercader el activo Director. El domingo tres de febrero, a las tres de la tarde en el salón de actos se celebró una gran velada músico-literaria, a la cual, además de los alumnos, asistió una numerosa y distinguida concurrencia.

Se ajustó al siguiente programa.

Primera parte: 1. Himno Nacional; 2. Dedicación del acto, discurso 3. El Caballero de la Cruz, poesía. 4. Helita (poema sinfónico) Banda. 5. Cuarto mandamiento. Drama en un acto.

Segunda parte: 1. El negrito pascual, canto. 2. Las seis provincias, Banda. 3. El huerfanito, poesía, 4. El rey chico, Zarzuela, 5. Saludo a la bandera, Pieza final, Banda.

El discurso lo pronunció de manera magostral el alumno del Colegio Señor Carlos Gasior.

Fué una grandiosa semblanza de S. Francisco de Sales y San Juan Bosco el gran Apóstol obrero de los tiempos contemporáneos.

Fué unanimemente aplaudido y felicitado el estudiante salesiano

La poesía «El Caballero de la Cruz» la declamó el alumno señor Francisco Alfonso Se refiere a la vocación de San Francisco de Sales, cuya nobilísima familia esperaba un gran guerrero e ilustre general, pero Dios en sus altos designios, le escogió para Caballero santo de divina Cruz.

El drama en un acto «el Cuarto Mandamiento», es una hermosa lección objetiva de la influencia del Catecismo en la enseñanza de la niñez, y juventud. Merced a esta saludable enseñanza el hijo poderoso, perdona y abraza al padre desalmado, que pretendió quitarle la vida por llevarse las riquezas que su madre deja al nacer aljo, y las cuales malgasta en orgías, para volver a los 30 años enfermo y miserable a solicitar perdón del hijo, que al escuchar le dice: A mis brazos, porque me enseñaron en el Cuart Mandamiento a honrar a nuestros padres, sea cual fuere su conducta».

Los intérpretes, alumnos del Colegio y obreros de los talleres, son ovacionados.

El negrito Pascual lo representó a las mil maravillas, el alumno señor Enrique Díaz, el cual repitió su papel recibiendo gran ovación.

La poesía el «Huerfanito», fué recitada con gran sentimiento por el alumno señor Claudio López, mereciendo unánimes aplausos.

Los selectísimos números musicales interpretados por la Banda, fueron aplaudidos con gran entusiasmo.

Felicitamos a la Institución Salesiana, «Pedroso Espelius» por los solemnes festejos tributados a su Patrono principal, San Francisco de Sales.

LOS PP. FRANCISCANOS EN LA HORA CATOLICA DEL DOMINGO PROXIMO

1. Evangelio y comentrio por Reverendo Padre Cástor Apraiz.
2. «Benedictus», P. Hartmann, franciscano, para baritino y tenor, por los PP. Querejeta y Sarrigoitia . . .
3. Drama ignorados», conferencia por el R. P. Pablo de Lete .
4. «María Madalenari», Padre Iturriaga, franciscano, a cuatro voces por el Coro franciscano
5. Noticias católicas de actualidad.
6. «Itxasoa» P. Iturriaga, franciscano, a cuatro voces por el coro franciscano
7. «A donde va la U. R. S.S. palabras por el Reverendo Padre Ezequiel Iñurrieta ..
8. «Txorietan», E. Zubeldía, a 4 voces por el Coro franciscano.
9. Buzón de cuestiones: «Los círculos de estudios sociales», por el Reverendo Padre Adrián María de Querejeta.

GANANCIAS Y PERDIDAS DE LAS EMPRESAS AMERICANAS

Devoe and Reynolds declaró su acostumbrado dividendo de 25c y el trimestral ordinario de 25c sobre las acciones A y B.

En junta anual de la United Verde Copper Co. ha sido elegida por unanimidad la directiva nombrada por la Phelphs Dodge Corp-n.

Penick and Ford declaró su dividendo trimestral ordinario de 75c sobre las acciones comunes.

Reliance Mfg. declaró su dividendo trimestral ordinario de 15c.

American Radiator declaró su dividendo ordinario.

General Refractories notifica a los tenedores de bonos acumulativos de la primera hipoteca al 6 por ciento que pagará el 3 por ciento el día 1 de marzo.

Warner Bros, en las 13 semanas terminadas el 24 de noviembre de 1934 sufrió una pérdida de $143,750 contra utilidad neta de $105,700 en el mismo período del año pasado.

Murray Corp-n en los 11 meses terminados el 30 de Noviembre sufrió una pérdida neta de $363,200 contra pérdida neta de $792,800 en el año anterior.

PROFESIONALES

p-1 DRES. EN MEDICINA

DR. JOSE RAMONEDA

Asma, enfermedades del pecho, insomnio. **Tratamiento especial para la Impotencia y Nerviosismo.** Consultas de 1 a 3 p. m., previamente concedidas. Barcelona número 10, entre Aguila y Amistad. A-9297. P-1

DR. ANTONIO PITA

MEDICINA GENERAL Y ENFERMEDADES NERVIOSAS Y ENDOCRINAS

Contando con el mejor Instituto de Fisioterapia de Cuba. Tratamiento efectivo de la neurastenia. Enfermedades crónicas y glandulares. Nuevo método de estimulación del simpático. Consultas, de 2 a 4 p. m. No visita, ni da consultas por Correo. **San Lázaro 45, entre Prado e Industria.** Consulta especial: $10.00. P-1

DR. MANUEL BETANCOURT

Asistente cuatro años de los profesores Heitz-Boyer y Marion, de París. Consultas, de 3 a 5, San Lázaro 173, primer piso. M-6347. P-1

Dr. Armando Crucet

CIRUJANO DENTAL Y ORAL

De la facultad de Pennsylvania y del Garetson Hospital of Oral Surgery de Philadelphia. Tratamiento de la **Piorrea-Alveolar** y de las **sinucitis** crónicas del maxilar y Obturaciones y dentaduras de porcelana, anestesia por el gas. Paseo número 17, entre Calzada y Línea, Vedado. Teléfono F.5153. P.1

DR. JOSE M. GATELL

GABINETE DENTAL

Precios: una extracción, sin dolor, $1.00. Limpieza, $1.00. Empastes, desde $1.00. Corona oro 22 kilates, $4.00. Dentaduras, $10.00. Demás trabajos, a precios económicos. Facilidades de pagos. Consultas, de 8 a 8. Habana 98, entre Obispo y Obrapía. P-1

p-5 CLINICAS

CORPORACION CLINICA

ACOSTA NUMERO 7, HABANA TELEFONO: M-3930.

Médicos Cirujanos, Parteros, Comadronas, Oculistas y Dentistas. **Hemorroides, Curación Radical sin Operaciones.** Vías Urinarias, Impotencia y demás enfermedades. Análisis, (Rayos X), Tatuajes, Berrugas, Senos, Obesidad, Arrugas, etc. (Quitados y Corregidos). Reconocimientos: $1.00. Consultas: $0.50. **Por Especialistas.** Atendemos de 1 a 8, exclusivamente. P-6

GABINETE UROLOGICO ALEMAN

VIAS URINARIAS. — CONSULTAS

Gratis de 7 a.m. a 7 p.m. Jesús del Monte 135, bajos, frente a la Quinta de Dependientes. Tratamientos modernos con vacunas alemanas para curar la gonorrea en 15 días. Telf. M.6784. No importa que sean crónicas o mal curadas. Garantizamos que no quedan recogidas. Facilidades de pago. Impotencia y debilidad sexual. Piel y sífilis. P.5

p-7 ABOGADOS Y NOTARIOS

Dr. ISIDORO CORZO

ABOGADO

Especialidad: DIVORCIOS. CALLE 9 número 25, entre H e I. Telf. F.5086, Vedado.

Dr. Angel Fernández

DIVORCIOS

Muy rápidos, de 5 a 30 días. Plazos cómodos, en toda la República, a cubanos y extranjeros. Obrapía 17, de 2 a 7 p. m. Telf. A-3060. P-6

ALQUILERES

a-1 HABANA

Para un buen Establecimiento

Se alquilan baratos, los bajos de

O'REILLY 51

Frente a la Metropolitana. Informan por teléfono: M-7911. Llaves en el tercer piso. A.1

ANIMAS NUMERO 186, ENTRE Oquendo y Soledad, preciosos, amplios y frescos altos, con sala, recibidor, 4 hermsas habitaciones, baño intercalado, comedor al fondo, cuarto y servicio servidumbre, etc. Precio rebajadísimo. Informes: Goizueta. F-3937. A-1

HABANA 85, ESQUINA A LAMPArilla. Alquilo, a familias y matrimonios sin niños, departamentos de dos habitaciones, vista a la calle, lavabo agua corriente. Casa de orden. Buen aspecto. A-1

AMARGURA 77, ALQUILO HERMOsos bajos, gran sala, saleta, cuatro cuartos, comedor cuarto y servicios criados. Precio: 35 pesos, sin rebaja. Informan: Telf. X.2036. A.1

SE ALQUILA EN LA CALLE O No. 8, edificio «Piloto», frente al Parque el Maine un piso. Con muchas comodidades. Puede verse a todas horas La llave e informes en la misma. A1

ALQUILO EN 20 PESOS EL SEXTO piso del edificio Recarey, Belascoaín 95, es propio para persona de gusto. Informan en la portería. Hay elevador.

SE ALQUILAN LOS ALTOS DE San Miguel 142: sala, recibidor, cinco cuartos, baño intercalado, comedor al fondo, cocina, servicio de criados y un cuarto en la azotea. Llave en la misma. A-1

SE ALQUILA LA HERMOSA CASA, Lealtad 116, altos, entre Salud y Dragones, propia para dos familias. Pueden ir a verla, de 2 a 5. Precio de situación. Telf. A.1805. A-1

¡BUSCA CASA!
LLAME AL
M.6747
SEGURAMENTE ALLI ENCONTRARA LA QUE VD NECESITA
O VAYA A
MORRO Y GENIOS
EDIFICIO "GOMEZ"
ALLI LE INFORMARAN

CAMPANARIO 120, SE ALQUILA esta espaciosa casa de 4 plantas. Toda o por planta separadas. Informa «La Unión Nacional» Compañía de Seguros. Edificio Le Metropolitana, planta baja, O.Reilly y Aguacate. A.1

GALIANO 94, LA CASA ROS Y NOvoa. Alquilan sillas plegadizas y muebles. Ventas a plazos y todo comprador del Jabón Castilla natural «Rosnovoa», se le obsequia con los incomparables bombones de «La Estrella».

ALQUILERES

a-1 HABANA

SE ALQUILAN ALTOS DESAGUE 7 letra B, sala, saleta, dos dormitorios grandes, baño intercalado moderno. Informes: Animas 110, teléfono A.4889. A.1

SAN JOAQUIN 33 Y MEDIO, BAJOS, entre Monte y Omoa. Se alquila: sala, saleta, 4 cuartos. Llave en los altos. Precio: 25 pesos. Dueño: Villegas 78, Ferretería. A-1

SE ALQUILA CASA MODERNA, Trocadero 7, bajos, entre Consulado y Prado: sala, saleta, cinco cuartos, baño intercalado, comedor, cocina, cuarto y servicio de criados. Informes: José Colmenares. A-9539 A-1

a-2 VEDADO

TERCERA ENTRE A. Y B., PREciosísimos altos, estilo chalet, con un frente espléndido al mar, preciosa terraza descubierta, sala, antesala, 3 amplias habitaciones de familia, baño intercalado, bello hall lateral, cuarto y servicios servidumbre, etc., etc. Precio inigualado. Informes Goizueta. F-3937. A-2

21 ENTRE C. Y D., BELLISIMO departamento, en nuestro moderno Edificio «Tavel». Compuesto de sala amplia, habitación hermosa, cocina y baño completo, agua fría y caliente, día y noche, así como empleados y elevador al servicio de los señores inquilinos, etc. Precio: $15.00 al mes. Informes: Goizueta. F-3937. A-2

PRECIOSOS ALTOS 188 CALLE C. garage opcional tres habitaciones, closets, baño lujoso, doble servicio, muy bonitos, comedor y sala calentador, agua abundante, terraza todas comodidades. A.2

SE ALQUILA LA CASA 19 No. 508, altos, entre 14 y 16, Vedado, compuesta de sala, cuatro habitaciones, comedor, cuarto de baño y demás servicios. La llave e informes en Cuba 49 4o. piso teléfono A.5205. A.2

SE ALQUILA, COMPLETAMENTE amueblado, tercer piso, O esquina 27 Vedado; tres cuartos de dormir, uno de desahogo, lifing-room amplio, biblioteca, terraza, comedor, cocina y cuarto de baño ompleto; cuarto y servicio para criados. Informa J. M. Menocal, horas de oficina, M.3841, Llaves en el piso bajo. A.2

SE ALQUILA, $30.00

Los modernos altos de la calle 12 número 25, Vedado. Compuestos de sala, saleta, 4 cuartos, baño moderno. Llaves, encargado. Informes: Compostela 94. A-2

MALECON Y K. VEDADO: PROXIma a terminarse, planta alta, de lujo. Se alquila, para corta familia. Informes: Sr. A. Copado, Edificio Bacardí. A-2

VEDADO. CALLE 9 No. 5, ESQUIna K, altos, se alquila casa sala, holl, 4 cuartos, baño intercalado, cuarto chauffeur, moderna, $42. Tel. F.1183. A.2

a-3 CERRO Y PALATINO

CERRO, COLON 36 ENTRE DAOIZ y Santa Teresa, hermosa casa, 3 cuartos, sala, comedor, portal, patio, traspatio y demás comodidades, acabada pintar y reconstruir, $15. Llave e informes en la misma 12 a 3 p.m. A.3

ALQUILO CHURRUCA 64 ENTRE Washington y Velarde, portal, sala, saleta, tres cuartos, traspatio y servicios. Llave al lado Informes: Calzada No. 60 esquina a F, Vedado. A.3

EN $10.00 SE ALQUILA UNA CASIta nueva de sala, dos habitaciones, patio, cocina y servicios. Todo moderno. Fomento 23, esquina a 2a Reparto Palatino, todas las guaguas de Palatino por la puerta. A.3

CERRO. SE ALQUILA LA CASA moderna Salvador 9½ entre Chaple y Moreno, 4 cuartos, buena calle, buena comunicación, Galiano 75, Café «Encanto» Sr. Díaz M.9276. A.3

a-4 MARIANAO Y SUS REPTOS.

BUENA VISTA: CALLE 2, ESQUIna D, (Calzada de Columbia), junto al tranvía. Se alquila casa buena y amplia, gran garage. Facilidades de comunicación. Véala, de 8 a 2. 1Teléfono I.6323. A.4

SE ALQUILA BUEN RETIRO, RObau entre Infanta y Panorama, hermosa casa cinco habitaciones Informan la misma. Precio $40.00. A.4

SE ALQUILA AMPLIA Y COMODA casa compuesta de jardín, portal, sala, recibidor, comedor cinco habitaciones con doble baño, dos cuartos de criados, servicios y garage para dos máquinas en la calle A. esquina a 16, Reparto Almendares. A una cuadra de los tranvías de Playa y de los ómnibus de La Sierra. Informarán en la misma. A.4

ALQUILO EN 12 PESOS A UNA CUAdra de Toyo, casas cómodas con 3 habitaciones. Sala, comedor. Ensenada 16, frente Santo Ana. Informa Claudio Seibane. A.4

CASA QUINTA EN PUENTES GRANDES, MARIANAO

Se alquila esta amplia residencia, con sus terrenos de arbolado, cercados de mampostería, Calzada Real de Puentes Grandes número 140, en lo más alto de la Ceiba, cerca del Colegio de Belén. Puede verse, de 1 a 5. Informan: Bufete de Sola y Godoy, Habana número 91, altos. Telf. A-2736 Habana. A-4

SE ALQUILA CHALET 2 PLANTAS espacioso y cómodo, propio para familia de gusto, con garage. Avenida Central No. 10 esquina Avenida Bella Victa, Reparto Kohly. Informan al lado su dueña. A.4

a-5 J. del Monte y la Víbora

SE ALQUILA UNA CASITA PLANta baja, portal; sala; dos habitaciones; comelor; cocina y servicios sanitarios. San Indalecio No. 3 casi esquina a Tamarindo. $18.00, la llave al lado. A.5

AVE. 10 DE OCTUBRE 556 A ENtre San Mariano y Vista Alegre, altos, 30 pesos. Terraza, sala, 5 habitaciones con lavabos, baño y cocina. Teléfono X.1943. A.5

$32 SAN FRANCISCO 187 ENTRE 8a y 9a, (Víbora) Sala, saleta, 4 cuartos intercalados, comedor, holl gran cocina, traspatio. Puede verse de 4 a 5. A.5

SE ALQUILA: LWTON 44, ENTRE Santa Catalina y Milagros, dos cuartos grandes, sala, comedor, baño y cocina, patio, jardín con gallinero. Puede verla, de 3 a 5. Informan: Monserrate 113, Lozano. A-5

a-7 LUYANO

LUYANO. MERMOSOS ALTOS ALQUIlo tres cuartos, sala, comedor, cocina, bañadera, agua abundante. Rodríguez 122 entre Guasabacoa y Reforma) Precio: 15 pesos. Dueño Arsenal 34. Llaves en bajos. A.7

SE ALQUILA, GUASABACOA No. 47, casa moderna compuesta de portal, sala, saleta, tres habitaciones, comedor al fondo, srevicio sanitario completo, patio y traspatio. 16 pesos. A.7

E.C.D. 2016

ALQUILERES

a-10 Los Pinos y Naranjito

LOS PINOS PROXIMO PARADERO Miraflires Avenida Apóstol y Bel tancourt. Casa mampostería moderna recién pintada, a la brisa en $12, con jardín, portal, sala, dos cuartos, informes F.2225. A.10

a-12 Guanabacoa y Cojimar

GUANABACOA ALQUILO ESPLENdida casa R. de Cárdenas 7, el mejor punto de la población, sala, recibidor, 7 cuartos patio capaz para 200 gallinas, servicios completos, precio situación. Teléfono U.5636.

a-13 ALQUILERES VARIOS

SE ALQUINA BUENA COCINA A cambio de comida para uno, con todos los muebles, venga a verla que conviene y se garantiza, hay habitaciones. O.Reilly 5. A.13

b-1 NAVES Y LOCALES

CERRO: A DOS CUADRAS DE LA Calzada, Falgueras 10, calle asfaltada. Se alquila un local de esquina, de 600 metros cuadrados. Pisos de cemento y techos monolíticos. Propio para almacén o industria. Para verlo e informes: Llame al teléfono: A-9605, de 8 a 12 a. m. B-1

LOCAL, 286 METROS, TOTAL U parte alquilo, Antón Recio 2-A., entre Monte y Tenerife, propio para taller, industria o depósito. Informarán en el mismo. Goittari. B-1

MONTE 34, ENTRE AGUILA Y ANgeles, buen local para establecimiento, casa de mucho fondo y frente. Informan: «La Democracia», Monte 103. Telf. A-4917. B-1

SE ALQUILA UNA HERMOSA NAve de 310 metros calle de Bernaza No. 16 casi esquina a Obrapía. Informan en la Tintorería del frente, «La Elegancia», A.5143. B-1

SE ALQUILA NAVE DE 600 MEtros de fondo con oficina amueblada y en perfectas condiciones en Vapor No. 43. Informes en el teléfono F.5912. (Precio: $32. Ramón García. B-1

¡BUSCA LOCAL PARA NEGOCIO?
LLAME AL M.6747
CON TODA SEGURIDAD ENCUENTRA EL QUE VD. NECESITA
O VAYA A
MORRO Y GENIOS
EDIFICIO "GOMEZ"
ALLI LE INFORMARA

SE ALQUILA LA NAVE SITUADA en Subirana esquina a Desagüe. Informes y llaves en la bodega de la esquina. Dr. Ibáñez, teléfono M.1518. B.1

ALQUILO LOCAL VISTA ALEGRE esquina Luz Caballero, Loma del Mazo, con armatostes propio para bodega, puesto fruta, tiene vivienda corta familia, barato. Informa Cuevas. U.5925. B.1

b-2 APARTAMENTOS

MAGNIFICO LOCAL. SE ALQUILA en Villanueva y Rodríguez, propio para bodega, con sus armatostes y demás servicios. Informan: Neptuno 229. U.2129. B.2

ALQUILO, EN IDUSTRIA 81, MOderno departamento en azotea: sala, cuarto, baño completo, cocina; Omoa 35, casitas modernas, en Pasaje: sala cuartos, baño, cocina: 11 pesos, con luz. Informes: en las mismas y en Cerro 510. B-2

SAN RAFAEL 27, FRENTE A «EL Encanto», un apartamento y en Galiano 58, una habitación. Informes y llaves en las mismas. Teléfonos M.7635 y M.9720. B.2

VEDADO. BAÑOS Y 17, EDIFICIO Menéndez, alquilo un apartamento muy fresco moderno con sala, dos cuartos, cocina, baño. B.2

SE ALQUILA, FRENTE A LA AMpliación del nuevo Malecón, calle de Cuba número 6, un hermoso departamento alto, compuesto de tres habitaciones, cocina y baño. Puede verse a todas horas. Informan: Reina 104 Sr. Mallada. M-3741. B-2

b-3 DEPARTAMENTOS

MONTE 2-A., ESQUINA ZULUETA. Alquilo, a matrimonio y familias sin niños, departamentos de dos y tres habitaciones, vista a la calle. También una habitación. Casa de orden. Buen aspecto. B-3

SE ALQUILAN BUENOS Y FREScos departamentos y habitaciones y buen local de planta baja, de 2 puertas. O-Reilly 5, entre San Ignacio y Cuba. B-3

EDIFICIO PRIETO, MURALLA 98, entre Cristo y Bernaza, el mejor situado para oficinas, se alquilan buenos departamentos muy ventilados y claros a precios razonables. B.3

b-4 HABITACIONES

SE ALQUILA HERMOSA HABITAción casa moderna y tranquila, una cuadra Galiano. Dragones No. 25. B.4

SE ALQUILAN HABITACIONES, muy baratas en Morro No. 30, altos, entre Refugio y Genios. B.4

HABITACIONES CON AGUA COrriente y balcón, pintadas con lujo, propias para hombres solos que quieran vivir con lujo y tranquilidad. Jesús Peregrino número 2, esquina a Chávez, altos, media cuadra de Belascoaín. Informan en la misma, de 8 a 12 y de 2 a 6. B-4

CALLE 27, ENTRE A. Y B., SE ALquilan 3 habitaciones, en azotea, en casa de familia. Se dan y toman referencias. Otros informes: Calle 27 números 330 y 332, esquina a A. B-4

SE ALQUILAN DOS AMPLIAS HAbitaciones, hay garage en Paseo No. 5, entre Quinta y Tercera. Vedado. B.4

ALQUILO HABITACION AMUEBLAda casa particular a persona sola o matrimonio sin niños, un garage y habitación independiente. Calle 16 y C. Reparto Almendares. Marianao. B.4

SE ALQUILA UNA HABITACION en casa particular a persona seria, que desee vivir en familia, con toda asistencia. Cárdenas 36½ (2o piso). B.4

SEÑORA SANCHEZ, VIUDA DE Walton: Alquila 2 hermosas habitaciones, con comida, edificio «Castro», cuarto piso 25 y O., Vedado. B-4

ALQUILERES

b-4 HABITACIONES

EN CASA DE FAMILIA, SE ALQUIla una habitación, con balcón a la calle. Espléndida comida. En la misma, se admiten abonados a la meas. Precios módicos, altos de «La Filosofía», segundo piso. B-4

SE ALQUILAN DOS HABITACIOnes con balcón cerca del baño, en familia privada. Obispo 117. B-4

EN CASA DE FAMILIA PARTICUlar, se alquila una habitación con entrada independiente, a caballero solo., O-Reilly 112, esquina Bernaza, primer piso. B-4

ALQUILO UNA HABITACION, CON comidas, amueblada o no. La casa tiene terraza al Malecón. Cambio rereferencias. San Lázaro 84, bajos, entre Industria y Crespo. Teléfono M.9196. B.4

HABITACION, BAÑO PRIVEADO MAtrimonio; otra baño privado una persona, alquílanse toda asistencia. Buena comida. Comodidad, moralidad. Línea No. 28 casi esquina J, Vedado. Teléfono F.6328. B.4

HABITACIONES COMODAS EN CAsa decente alquilamos desde cinco pesos. Limpieza, servicio, con o sin muebles. Preferimos hombres. Todas las comunicaciones por el frente. Neptuno 57. B.4

SAN MIGUEL 51, ALTOS, RESIDENcia para familias. Se alquilan habitaciones con toda asistencia. Precios de situación. A media cuadra de Galiano. Para un caballero de buenas referencias, hay media habitación. B-4

GALIANO 103, ENTRE SAN JOSE y Barcelona. Habitaciones espléndidas con lavabos, baños intercalados, agua caliente abundante, hermosa terraza. Desde $25 para uno, $40, para dos. Excelente comida. Sólo moral absoluta. M 7380. B.4

b9 CASAS DE HUESPEDES

RESIDENCIA FAMILIAS «LA CENtral». Viva lo mejor de Prado. Ofrecemos amplias habitaciones y magnífica comida. Precios económiocs.. Visítenos y saldrá complacido. Prado 65, esquina del Sevilla. A-9009. B.5

«LA MATANCERA», REINA ESQUIna Manrique, una de las casas decentes para matrimonio y caballeros con habitaciones amuebladas, buena comida, agua caliente, precio moderado. Teléfono A.0238. B-5

GALIANO Y SAN RAFAEL, ALTOS del café «La Isla». Alquilo espléndidas habitaciones, vista calle. Admito hombres solos, 20 pesos con toda asistencia. Espléndida comida. Absoluta moralidad. B-5

SAN MIGUEL DE LOS BAÑOS
Casa de Huéspedes de Mercedes Urquijo. Habitaciones frescas y ventiladas, trato exquisito, comida sana y abundante, pensión médica. Casa de estricta moralidad, se exijen y se dan referencias. Escriban a Mercedes Urquijo, San Miguel de los Baños B.5

b6 HOTELES

AVISO

ESPLENDIDA COMIDA. HEMOS inaugurado el Restaurant, con un nuevo maestro cocinero. Es lo que nos faltaba para ofrecerle a nuestra clientela un servicio inigualable por este precio. Habitaciones y Apartamentos.

$40 DOS PERSONAS AL MES CON TODO

Estricta moralidad. Se garantiza mucha agua caliente y fría. Elevador día y noche.

Hotel Harding

Crespo número 9, a dos cuadras del Prado. Telf. A-6735.

HOTEL BELMONTE. SAN RAFAEL ..e Industria. Casa propia para familias, magníficas habitaciones y apartamentos lujosamente amueblados con todo el confort moderno, servicios de baños privado, agua caliente y fría y servicio de elevador día y noche. Excelente comida a la criolla y a la española. Precios muy económicos, matrimonio desde $45.00 incluyendo las tres cmidas. B-6

¡ANTIGUO HOTEL JEREZANO! EL mejor punto y vista de La Habana. Habitaciones amplias balcón a la calle, con y sin comida. Otra, para persona, muebles, ropa de cama: 10 pesos, baños calientes. Prado 102, altos, esq. Virtudes. B-6

HOTEL "VANDERBILT"
Lo más alto saludable y económico, Neptuno 309, esquina Mazón Habitaciones de esquina, con baño privado, propias para quien convenga vivir cerca Universidad o los Hospitales C. García y Mercedes. B-6

HOTEL 'IDEAL ROOM'
PRADO 93-B. (POR PASAJE)
¿Desea vivir en casa tranquila, mejor que en su propia casa? Visite esta gran casa, aunque sea por curiosidad. Por dentro, la mejor. Precios para matrimonios, con comida y toda asistencia, desde $35.00 a $45.00. Hay apartamentos de dos habitaciones, con balcón y baño a Prado. Exígense referencias de moralidad y pagos. B-6

"HOTEL SAN CARLOS"
EGIDO Y MONTE
VIVA ECONOMICO
Este Hotel está dando precios reducidos para vivir estable, con y sin comida. Hay habitaciones personales y de matrimonios. Apartamentos para familias.
VISITENOS.
B.6

b7 CASAS DE COMIDAS

SIRVO COMIDAS A DOMICILIO: COcina criolla, española y vegetariana. Puntualidad y menú variado. Telf. A.2451. B-7

SE SOLICITAN

s-A Solicitud de Alquileres

SE SOLICITA, EN EL VEDADO O Repartos, casa con 4 o 5 cuartos, 2 baños y garage. Telf. FO-7810. SA.

NECESITO CASA 5 HABITACIONES servicio de criados, comprendido entre Manrique hasta Consulado y San José hasta Virtudes o inmediaciones. Llamar: Telf. F-1000. SA

DESEO ALQUILAR FINQUITA CON vivienda sitio de fácil comunicación. Informes: Apartado 565. Teléfono A.2394. S.A

b9 Agencias de Colocaciones

AGENCIA BEERS: «EL DECANO». Se necesita un hombre blanco, que pueda manejar, ordeñar vacas, siembre huerta, etc., $25.00, casa y comida, fam. am. O-Reilly 9½. A-3070. B-9

SE SOLICITAN

s1 CRIADAS Y CRIADOS

SOLICITO MUCHACHA CURIOSA, para coser a mano, en casa particular. Informan: 17 número 456, entre 8 y 10, altos. Telf. F-3006. S-1

NECESITO UNA JOVEN PARA DEpendienta; otra para atender teléfono oficina comercial señor solo; otra sepa escribir máquina. También necesito un criado y un choffer, sueldo: $25. Compostela 58. Agencia. S.1

SOLICITO CRIADA JOVEN PARA limpieza por horas, que traiga referencias, se le dá uniforme. Tratar desde las 9 en adelante, antes no molestar. Campanario 59, (bajos) S.1

SOLICITO CRIADA PARA LOS QUEhaceres de corta familia y lavar. Sueldo: $8.00 y uniformes. Dormir colocación. Santa Catalina 80 esquina a Porvenir. Lawton, salida domingos. S-1

SE SOLICITA UNA CRIADA PARA cuartos y comedor que sepa su obligación y que tenga referencias. Calle 15 No. 302 esquina a C. S-1

s2 COCINERAS Y COCINEROS

SE SOLICITA UNA COCINERA blanca, joven, y una manejadora, blanca, joven, Santos Suárez número 36. S-2

SE SOLICITA UNA COCINERA JOven, pora cocinar y ayudar a limpiar. Belascoaín 94, segundo piso. S-2

HABANA NUMERO 46, PRIMER PIso, esquina Cuarteles, se solicita una cocinera, que ayude a la limpieza, para corta familia. Sueldo: 12 pesos. Puede o no dormir en la colocación. Se exigen referencias. S-2

SOLICITO UNA BUENA COCINERA y repostera, que tenga referencias. Para tratar, de tres y media a 6, en San Mariano entre Mayía Rodríguez y Sola, fachada verde. Sueldo: 15 pesos. S-2

SE SOLICITA UNA JOVEN PARA cocinar y ayudar a pequeña limjieza. Dormir en la colocación. Sueldo: 12 pesos. Calle 19 número 308, altos, entre B. y C., Vedado. S 2

NECESITAMOS UNA COCINERA ESpañola, que haga algo de limpieza, para corta familia. Que sea limpia, honrada y con referencias, Máximo Gómez número 354, altos. S-2

s-3 MANEJADORAS

SOLICITO MANEJADORA COMPEtente, con referencias, de 25 a 45 años. Sueldo: $15.00. Tratar de 3½ a 6 en San Mariano entre Mayía Rodríguez y Sola. Fachada verde. S.3

SE SOLICITA UNA MANEJADORA, que tenga referencias. Sueldo: 8 pesos, en Cienfuegos 22, segundo piso. S-3

s11 Agentes y Vendedores

SI USTED VENDE EFECTOS
Eléctricos, muebles, máquinas de coser, al contado o a plazos, vea o escriba a la Exposición de los Radios «Deleite», Infanta y yNeptuno, Habana. Deseamos Agentes en toda la República, con precios y descuentos que pueden interesarle. S-11

s14 SOLICITUDES VARIAS

SOLICITO UN MAESTRO, EXPERto en embutidos, para el interior de la República. Véame en Zulueta 85, Departamento 28. S.14

2 NEALT, INTELLIGENT YOUNG LAdies over 20 for downtown office work and travelling position. Salary. Must speak fluent spanish and english. Apply in person. 10, 12 and 2-5. Miss White. Roma Hotel. S-14

SE OFRECEN

s1 CRIADAS Y CRIADOS

SE DESEA COLOCAR UNA JOVEN española, para criada de mano o para cocinar. Sabe muy bien su obligación. F-6095. O-1

SE OFRECE UNA JOVEN ESPAÑOla, para cuartos o comedor. Sabe servir a la rusa, es ordenada y seria. Tiene referencias y va al campo. Telf. U-5470. O-1

SE DESEA COLOCAR UNA ESPAñola, de mediana edad, de criada de mano. Tiene referencias. Informan: F-6204. O-1

SE DESEA COLOCAR UN BUEN criado español, en casa de familia. Sabe muy bien el servicio de mesa. Lo mismo se coloca con un enfermo, sin pretensiones de gran sueldo. Tiene buenas referencias de donde ha prestado servicio. Informan: Telf. M-8633. O-1

SE DESEA COLOCAR UNA JOVEN española, de criada de mano o cuartos. No le importa salir a los Repartos y acostumbrada al trabajo. Tiene excelentes recomendaciones. Telf. A-3606. O-1

SE DESEA COLOCAR UNA BUENA criada de mano. Sabe cumplir con su obligación y no le importa salir al campo. F-4242. O-1

SE DESEA COLOCAR UNA MUCHAcha española, para criada de mano, o para todos los quehaceres, siendo corta familia. Tiene referencias. Telf. M-6698. O-1

SE OFRECE UNA MUCHACHA FIna, de cuartos y costura. Sabe trabajar y ha estado en buenas casas. Telf. M-7789. O-1

DESEA COLOCARSE MUCHACHA blanca para coser y limpiar cuarto o cocinar y limpiar siendo corta familia. A.5555. O.1

SE OFRECE JOVEN ESPAÑOLA para limpiar o para todo servicio de corta familia. Tiene buenas referencias. Informan en el teléfono F.4379. O.1

SE DESEA COLOCAR UN CRIADO de mano, de mediana edad. También sale al campo y tiene referencias. Informan: Telf. M-4451. O-1

SE DESEA COLOCAR UNA JOVEN española, en casa de moralidad, para limpiar y planchar, de 7 y media a 4, en el radio de La Habana. Se dan referencias, Informan: Telf. U-6629, de 9 y media a 10 y media. O-1

SE DESEA COLOCAR UNA MUCHAcha española, de criada de mano o manejadora. Tiene buenas referencias y desea casa de moralidad. Informan: Diez de Octubre esquina a Gertrudis. O-1

SE DESEA COLOCAR UNA ESPAñola de mediana edad, para criada o cocinar y limpiar, si es corta familia. Va al campo. Telf. FO-1094, Real 147, Ceiba, frente al Asilo Cristo Pobre. O-1

Convénzase
que lo barato sale caro

No pierda su tiempo en hacer PRUEBAS con sus anuncios; DIARIO DE LA MARINA, tiene miles de suscriptores de solvencia moral y económica, y creemos innecesario señalarles las ventajas que esto significa.

Tenemos múltiples pruebas de la eficiencia de nuestros anuncios y el costo es insignificante.

Anuncie su profesión, Alquile, Compre, Cambie, Venda, Solicite sirvientes o empleos etc. etc.

por medio de un pequeño anuncio en nuestras páginas de ANUNCIOS CLASIFICADOS.

Horas de oficinas de 8 a. m. hasta las 10 p. m. **A-3333**

Si no le es posible traernos sus anuncios, llame por nuestros teléfonos y le enviaremos un empleado a recoger su orden.

ULTIMA HORA es la primera página de anuncios, y en dicha página publicamos todo anuncio que pague un extra de 10 cts.

SE OFRECEN

s1 CRIADAS Y CRIADOS

DESEAN COLOCARSE UN BUEN ..criado de mano peninsular; tiene referencias de buenas casas. En la misma se ofrece un experto jardinero. Teléfono A.4792. O.1

ESPAÑOL JOVEN SE OFRECE PAra criado de mano, sabe servir a la rusa. Teléfono F.6185. O.1

SE DESEA COLOCAR UN ESPAÑOL de criado de mano o jardinero, es trabajador, sin pretensiones. Informan: Teléfono U.5666. O.1

SE DESEA COLOCAR UNA MUCHAcha para la limpieza, es formal. Informan: teléfono A.9327. O.1

DESEA COLOCARSE DE CRIADA, una joven blanca del país, desea familia honorable. Amistad 120, teléfono A.0515. O.1

SE DESEA COLOCAR UNA JOVEN española, de criada de mano o cuartos. Sabe servir mesa a la rusa y tiene referencias. Telf. F-6169. O-1

DESEA COLOCARSE UNA JOVEN española, buena criada de mano o para habitaciones; tiene referencias de buenas casas. No se coloca menos de $12 o $15. Teléfono A.4792. O.1

CRIADO FINO CON BUENAS REferencias, muy práctico en el servicio fino a la rusa, hace cocktails. Teléfono A.3343. González. O.1

SE OFRECE UNA MUCHACHA ESpañola, de criada de cuartos o de mano. Sabe zurcir y lavar. Telf. A-6313. O-1

s2 COCINERAS Y COCINEROS

BUEN MAESTRO COCINERO REpostero asitático cocina toda clase cubana, española y americana, buen sazón, tiene referencias. Informan teléfono U.7902, desea colocarse en casa particular. O.2

SE OFRECE UN COCINERO REPOStero chino, sabe cocinar muy práctico espauola y criolla, cumple con su obligación. Tiene referencias de casa particular. Calle Reina 73, teléfono M.7559. Por Francisco. O.2

SE DESEA COLOCAR UNA MUCHAcha española, para cocinar y limpiar, a corta familia, o criada de mano. En la misma, otra muchacha, por horas. Tiene buenas referencias. Informan: M-4482. O-2

SE DESEA COLOCAR UNA COCINEra y repostera española, para corta familia. Duerme fuera. Inlustria núm. 121. O-2

SE DESEA COLOCAR UNA MUCHAcha española, para cocinar y limpiar, a corta familia. Tiene buenas referencias. No se coloca menos de 15 pesos. Telf. F-5455. O-2

UNA BUENA COCINERA ESPAÑOla, desea encontrar buena casa, prefiriendo en el Vedado. Informan: 17 número 45. Telf. F-4096. O-2

COCINERO, REPOSTERO Y DULcero, joven, con referencias de familias notables, se ofrece a casa particular u hoteles. Telf. M-3339, Francisco Campas, Virtudes 1, altos. O-2

SE DESEA COLOCAR UN JOVEN español, de cocinero, repostero y pastelero. Tiene referencias de buenas familias. F-3636. O-2

SE DESEA COLOCAR UNA BUENA cocinera española, de mediana edad. Sabe hacer toda clase de comida, criolla y española. Es cumplidora y tiene buenos referencias. Desea ganar buen sueldo. U-6653. O-2

SE DESEA COLOCAR UNA MUCHAcha española, para cocinar y limpiar. Sabe cumplir con su obligación y desea ganar buen sueldo Telf. M-2183. San Rafael 86. O-2

SE DESEA COLOCAR UNA ESPAñola, de cocinera y repostera, en casa de moralidad. Es práctica en su oficio y tiene buenas referencias. Informan: Telf. A-4576. O-2

SE OFRECE COCINERA ESPAÑOla para casa particular, sabe hacer dulces; hace compra si se quiere. Informan: F.4580. O.2

COCINERA ESPAÑOLA DE MEDIAna edad, para casa de comercio o particular. Sabe toda clase de cocina, hace postres. Va a los repartos, con buenas referencias. A.3343. O-2

SE OFRECE UNA SEÑORA PARA cocinar, sabe bien su oficio, es muy limpia, no necesita dirección, tiene referencias. I.7292. O.2

SOLICITA COLOCACION UNA BUEna cocinera y repostera. Tiene referencias y duerme fuera. Sólo para lo cocina. Sueldo: 20 pesos. Hace plaza, si lo desean. Informan: Teléfono U.6680. Vedado. O.2

SE OFRECEN DOS ESPAÑOLAS, una para cocinar y otra para cocinar y limpiar, a corta familia. Calle 4 y 25, Bodega. F-6272. O-2

SE OFRECEN

s2 COCINERAS Y COCINEROS

SE DESEA COLOCAR UN COCINEro fino, repostero, asiático, en casa particular, cocina perfetamente a la criolla, española y francesa. Muy limpio y formal. Sabe cumplir con su obligación y tiene buenas referencias. M.1777. O.2

SE DESEA COLOCAR UNA ESPAñola, en casa de moralidad, para cocinar y limpiar, a corta familia. Tiene referencias. Telf. M-5264. O-2

SE D9SEA COLOCAR UNA ESPAñola, por horas, o todo el día. Sabe cocinar y no duerme en la colocación. Prefiere por Almendares. Informan: Quinta entre 14 y 16, Almendares. FO-1022. O-2

SE DESEA COLOCAR UNA COCINEra, sabe de repostería. En la misma, una criada de mano. Tienen referencias. Telf. FO-2751. O-2

SE OFRECE UNA JOVEN ESPAÑOla, para cocinar. Sabe de repostería o para todo el trabajo de corta familia. Hace plaza. Informan: Reina 14, habitación 8. O-2

SE DESEA COLOCAR UNA MUCHAcha española, para cocinar y limpiar, a corta familia, o criada de mano. En la misma, otra muchacha, por horas. Tienen buenas referencias. Informan: M-4782. O-2

SE DESEA COLOCAR UN COCINEro y repostero español, en casa particular. Cocina española y francesa y hace toda clase de pasteles y repostería. Tiene buenas referencias. Informan: Telf. F-2222. O-2

DESEA COLOCARSE ESPAÑOLA PAra cocinar solamente o cocinar y limpiar, Maloja 53, entre Rayo y San Nicolás. O.2

s-7 Lavanderas y Lavanderos

DESEA COLOCARSE SEÑORA DE color para lavar en Almendares. Informan Calle A No. 157 entre 17 y 17. Vedado. O.7

UNA BUENA LAVANDERA DESEA encontrar ropa para lavar en su casa o fuera, no duerme en la colocación, es mestiza, Teléfono F.6390. O.7

UN BUEN LAVANDERO CHINO, con buenas referencias, desea colocarse para lavar y planchar ropa o también para los quehaceres de la casa, Avenida Séptima y Calle 6. FO-3343. O-7

s8 CHOFFERES

CHAUFFEUR ESPAÑOL CON ONCE años de práctica y buenos informes y garantía, solicita colocación en casa particular, para ciudad o campo; es persona seria y repetuosa. Entendido y conocedora de cualquier clase de automóvil. Teléfono U.2389. O.8

DESEO COLOCARME CON UNA FAmilia. Chauffeur mecánico experto. Tengo referencias. Teléfono FO-1111. O.8

SE OFRECE CHOFFER ESPAÑOL JOven, 12 años práctica, mecánico, maneja toda clase máquinas, no tiene pretensiones. Buenas referencias. Tel. FO.2601. O.8

SE DESEA COLOCAR UN CHOFER, joven, español, con doce años de práctica, en aoda clase de máquinas. . Telf. M-4027, Bodega. O-8

s10 OFICINISTAS

TAQUIGRAFO, CORRESPONSAL Y Secretario, joven, cubano, habla inglés perfectamente, inmejorables referencias. Solicita empleo en Oficina, Habana o Interior, como oficinista, viajante o propaganda. Llame: Telf. A-9173. O-10

014.—OFERTAS VARIAS

EXTRANJERA EDUCADA DE BUEna presencia, busca empleo como ama de llaves o dama de compañía Informes: Amistad No. 130, cuarto número 43. O.14

COMPRAS

1 CASAS

COMPRO CASA HABANA, CHICA, dando como parte pago automóvil La Salle nuevo, valor $800.00. Informan Egido 2 B, Optica A.9200. C.1

COMPRO CASA AMPLIA, AISLADA por terreno ambos lados, repartos Miramar o Ampliación de Almendares cinco habitaciones, menos dos cuadras tranvía. Parte contado, 9 a 12 mañana. FO.2530. C.1

URGE COMPRAR VARIAS CASAS en el Vedado. También una casa de esquina con establecimiento en la Habano, Otra en la Calzada del Cerro. G. Mauriz. M.7586. Metropolitana 538. C.1

2 SOLARES

COMPRO SOLAR EN ALTURAS DE Almendares, precio razonable, (mejor cerca tranvía). Alberto Cuervo. Edificio Metropolitana 711, teléfono M.1537. C.2

COMPRAS

6 Automóviles y Accesorios

COMPRO AUTOMOVILES USADOS
En buen estado, para la venta, o propios para desarmar. **Accesorios y repuestos nuevos, de importación y también de uso. Todos a precios baratísimos.**
J. S. García, Galiano 45, entre Virtudes y Concordia. M.2676, Habana. C.6

7 MAQUINARIAS

COMPRO MAQUINARIA PANADEría y armatostes y vidrieras. No corredores. Máximo Gómez 363 es. a Pellón. C.7

9 MUEBLES Y PRENDAS

I-3304: COMPRO MUEBLES, PIAnos, pianolas, radios, máquinas coser, escribir, burós, prendas, ropa en buen estado, libros, objetos de Arte, automóviles en cualquier estado. Recuerde: I-3304. C-9

M 1909. COMPRO MUEBLES, PIAnos, Radios, Burós, Máquinas Singer, escribir, neveras, lámparas, archivos, escaporates antiguos, oro, prendas, objetos Arte. Liquido casas completas. Operación rápida. M.1909. C.9

A-9560: COMPRO MUEBLES, MAquinas de coser, máquinas de escribir, burós, archivos metálicos, prendas, objetos de Arte, baúles, maletas, ropa de hombre, radios. Todo. Llame: A-9560. C-9

U-2530: COMPRO
LIQUIDO CASAS COMPLETAS. TOda clase objetos plata, porcelanas, adornos todas clases, jarrones, columnas, lámparas, pianos, libros, máquinas coser y escribir. Compro todo. Pago más que nadie. Negocio rápido. C.9

M 3268: COMPRO MUEBLES FInos y corrientes: máquinas escribir, coser, archivos. Liquido casas completas: pianos, pianolas, baúles, objetos de Arte, bronces, porcelanas, plata, juego de café, vajillas, cuartos. Compro todo.

U-4800 COMPRAMOS MUEBLES
MODERNOS Y ANTIGUOS
Jarrones porcelanas, vajillas, plata y oro, objetos bronce, marfil, abanicos nacar, tapices, alfombras, radios, pianos, máquinas coser y escribir, archivos. Casas completas. «El Ras». U-4800. C-9

M-2272: COMPRO MUEBLES, TOdas clases: objetos de Arte, porcelanas, radios, pianos, burós, muebles oficinas, máquinas de coser, escribir archivos neveras, lámparas, vajillas. Compramos casas completas. Reina 22, «El Ris». C-9

SI QUIERE VENDER SUS MUEbles, objetos de Arte, etc. llame al M.3709. Lo mismo compro un búal que cuadros, vajillas, adornos. Operación rápida. M-3709. C-9

OBJETOS DE ARTE
Copramos en clase fina. Igcalmente, oro, plata y platino. Faciliamos dinero sobre joyas.
BAHAMONDE Y COMPAÑIA
Amistad 94, casi esq. a San José. Telf. A-3650. C-9

A-6620: COMPRO MUEBLES
Fn todas cantidades. Liquido: casas, oficinas, establecimientos, baúles, maletas, máquinas de coser, efectos sanitarios, radios. Negocio rápido. A-6620, «La Moderna», Salud 3. C-9

BAULES, MALETAS, MALETINES
Compro y vendo. Surtido completo. Dinero sobre joyas, muebles y ropas. Módico interés. «La Nacional», Villegas número 93, entre Amargura y Teniente Rey. A-9915. C-9

COMPRO MUEBLES: M-9136
Juegos cuarto, sala, comedor, recibidor, lámparas, máquinas coser, escribir vidriera. Remato casas completas, establecimientots, muebles de oficina, archivos metálicos, divisiones, mamparas. Avise a esta casa: M-9136. C-9

"La Competidora" A-6827
LE COMPRARA SUS MUEBLES, joyas y objetos de Arte, pagándole lo que realmente valgan. Si tiene que quitar su casa o hacer algún cambio en ella, llame al al **A-6827, "La Competidora** y resolverá su asunto en el acto.

COMPRAMOS
MUEBLES, MAQUINAS DE ESCRIbir y coser, usadas. Díaz y Chao, Neptuno 197 y 200, entre Belascoain y Lucena. U.5154. V.9

MUEBLES A PLAZOS
Compramos, cambiamos y vendemos muebles de todas clases, a precios bartísimos.
Compramos Máquinas "Singer'
Pagamos más que nadie. **Neptuno 235, esquina a Soledad, U 1360.** V-9

A-9540: Compro Muebles
MAQUINAS DE COSER, ESCRIBIR y sumar, de todas marcas; juegos de cuarto, sala, comedor y toda clase de piezas sueltas. Pago mejor que nadie, «El Modelo», Monte 402. Telf. A-9540. C-9

A-7795 Compramos Muebles
MODERNOS Y DE TODAS CLASES. Pagamos más que nadie. Vamos en seguida a domicilio, Monte número 85, entre Aguila y Amistad. También alquilamos y vendemos a los precios más bajos. **Recuerde: A-7795.** C-9

ORO Y PLATA
Compramos prendas, monedas de oro cubanas, americanas y ctras Naciones. Juegos u objetos de plata, de cualquier clase, sanos o rotos.
CARBALLAL HERMANOS
San Rafael 138, entre Gervasio y Belascoaín U.5744. Pagamos más que nadie. C.9

v-10 UTILES DE OFICINAS

MUEBLES DE OFICINAS, COMpramos y vendemos: máquinas de escribir, sumar, calcular, mimeógrafos, satélites, archivos, burós, Kardex, libreros, cajas seguridad, Compostela 43, entre O-Reilly y Progreso, frente National City Bank. M-8636. C-10

COMPRAS

12 RADIOS

COMPRO RADIO USADO, QUE ESté en buen estado. También juego comedor Renacimiento Español, Monte 406, esquina Tejas. M-3709. C-12

13 LIBROS E IMPRESOS

LIBRERIA MONSERRAT
Compramos Bibliotecas, Libros en todas cantidades, vamos a domicilio, no venda sus libros sin que esta casa le dé precios. Pagamos como nadie. Monserratt 137, Teléfono A.9561 C.13

15 OBJETOS VARIOS

SE COMPRAN MANTILLAS DE ENcaje blanco, legítimas; aretes antiguos estilo español. Informes: teléfono U.2440 de 9 a.m. a 12 m. C-15

CAMBIOS

1 CASAS

CAMBIO CASA MODERNA, CONcreto armado, calle Pocito, Víbora. También lote, lo mejor del Reparto Miramar. Cambio por casa, en Vedado, recibiendo o pagando diferencia. Informes detallados a: A. G. C., Apartado 523, Habana. CC-1

VENTAS

v-1 CASAS

GERARDO MAURIZ: M-7586
METROPOLITANA 538

VEDADO: PROXIMA A G. Y 21, CAsa de una planta: jardín, portal, sala, gabinete, biblioteca, cinco habitaciones, dos baños, 2 cuartos para criados, garage: $17,000. G. Mauriz. M.7586, Metropolitana 538.

VEDADO: LUJOSA RESIDENCIA, $6,000; otra, techos monolíticos $8,000; otra, con garage: $6,500; otra: $6,500, con cuatro amplias habitaciones. G. Mauriz. M-7586, Metropolitana 538.

ESQUINA CON ESTABLECIMIENTO calle Aguila. Renta: $70.00; calle San Miguel, amplia casa, dos plantas: $18,000; Colón, 400 metros, una planta: $8,000. G. Mauriz. M-7586, Metropolitana 538.

CALZADA DEL CERRO: GRAN REsidencia, 2,000 metros: $25,000; otra Calzada del Cerro, establecimiento, agua redimida: $8,000. G. Mauriz. M7586, Metropolitana 538.

PROXIMA AL HIPODROMO: LUgar alto, tranquilo y fresco, hermosa casa-quinta, moderna, rodeada de jardines y arboleda. Se admite terreno en el Vedado, o casa en La Habana. G. Mauriz .M-7586, Metropolitana 538.

LA SIERRA: PROXIMA A LA CAlle 6, a la brisa: sala, comedor, 3 habitaciones, baño, garage, cuarto y servicio criados: $4,500; otra, frente al Parque: $10,000; otra: $4,000. G. Mauriz. M-7586, Metropolitana 538. V-1

VENDO 1.200 MAMPOSTERIA AZOtea, sala, recibidor, 2 habitaciones, baño completo, cocina, patio, San Francisco 23 y Buenaventura, Víbora, 2 cuadras calzada, tranvía en la puerta. Alberto Cuervo. Metropolitana 711. M.1537. V-1

GANGAS: VENDO CASA, PROXIMO Universidad, Habana: sala, comedor, 4 habitaciones, etc: $3,000. Solar, Vedado, calle Quinta: $3.75 metro. Moderna casa, Ampliación Almendares: $3,000. Marrero, Aguiar 25. M-7774. V-1

DOS CASAS EN $5,500. VENDO DOS casas, de 2 plantas, cerca de Monte, céntrico lugar. Negocio de oportunidad. Mercado de Tacón 28, por Galiano, M-2010, Marcelino González. V-1

REPARTO ALMENDARES, GANGA, vendo casa nueva sala, saleta, 3 habitaciones, amplio baño lujoso, citarón, monolítico. Véala. Necesito vender. Informa Abel Rodríguez, 14 y B, FO.2212. Curva Montalvo. V.1

$2.300.00, REGALO CASITA NUEva, elegante con garage, etc. pegadita tranvías; Avenida Diez No. 7, entre 8 p 9. Atmpliación Almendares. Véala. Dueño M. Ricoy, Muy buena. V.1

GANGA: SANTOS SUAREZ. EN 3.500 pesos vendo casa esquina, magnífica situación 13x30 mts. Portal, sala, tres cuartos, comedor, cocina, baño, jardines etc. Informes: Quesada. F.1076 V.1

VEDADO. CALLE 25, CERCA PASEO Vendo hermosa casa en $9.000. Solar completo, dando muchas facilidades en los pagos y rodeada de muy buenas residencias. G. Delmonte, Habana 84. A.2474. V.1

VEDADO. EN 19 ENTRE K y L, VENdo hermosa casa (2 plantas independientes) techos monolíticos, 4 baños intercalados, garage, rodeada de espléndidas residencias. Guillermo Delmonte. Habana No 84 A.2474. V.1

VENDO: REINA, MEDIDA IDEAL, 253 metros, dos plantas: $26,000; Vedado: palacete, calle 17: $30,000. Para renta, casa moderna, Cerro, rentando: $55.00, en $2.200. Vendo cuarto manzana, Barrio Azul: $1,500. Compro casa Vedado: 5 cuartos. Doy dinero hipoteca, 7 por ciento y sobre panteones. No corredores. Telf. A-9173. V-1

REPARTO ALMENDARES Y SIERRA Vendo lujoso chalet 2 plantas, uno con 3 habitaciones, garage, $4800; otro 4 habitaciones, $6.500; 2 más, una planta con 5 dormitorios, $5.700, contado $700. Sierra, otro 3 habitaciones, garage, $4.500; otra 4 habitaciones, 5.500 pesos. Ampliación, chalet, 2,000 varas 6 habitaciones, arboleda, $6.000. Crucero casita $1,800 frente al Parque, $2,700; solar con 3 apartamentos, 1700 pesos. Informes: calle 9 y 12 Reparto Almendares, Marianao a todas horas. Oficina de los Sres. Alpendre y Valcárcel. V.1

VERDADERA GANGA. VENDO EN lo mejor dt Luyanó a una cuadra del paradero, dos casas modernas, una de alto y bajo, con un pasaje al fondo. Informa su dueño en Infanzón No. 18 o en el teléfono A.4432 de 2 a 5. V.1

VENDO EN BARRIO AZUL (ARROyo Apolo) Avenida de Grant, magnífico chalet moderno de mampostería, ladrillo y azotea de cielo raso, jardín, portal, sala, comedor, 2 habitaciones con baño intercalado, cuarto de criado con baño, cocina y despensa, ocupa el terreno con arboleda y agua propia, una superficie total de novecientas ochenta y ocho varas por diez y siete de frente. Precio regalado $2,500.00. Informan señor Pérez, Nepuno 68. Juguetería. V.1

VENDO MAGNIFICA RESIDENCIA, moderna, dos plantas, cinco dormitorios, 3 baños. Calle 12, entre Avenidas 10 y 11, Ampliación de Almendares. Costó: $24,000. Precio: $8,500. Grandes facilidades. Informan en la misma. V-1

VENDO CASA FIGUEROA 14 ENTRE Santa Catalina y Milagros, compuesta de 4 cuartos, sala, saleta, pasillos laterales de 2.50, 2 baños. Informan D.Strampes 102, Teléfono M.4356, Sr. Fernándtz. V.1

VENTAS

2 SOLARES

REPARTO LA SIERRA. VENDO SOlar de 500 varas, $800.00, situación especial, situado entre grandes residencias, ómnibus tranvías próximos, vendo varios más. Abel Rodríguez, 14 y B, FO-2212. V.2

MAGNIFICA OPORTUNIDAD. VENdemos en Manrique y San José, solar que mide 417 metros haciendo esquina. Informan Finlay 143, señor González. V.2

GERARDO MAURIZ, M-7586
METROPOLITANA 538

VEDADO. CALLE B, PROXIMO A 23, solar 13.66 por 50, a $12.50 metro. A la entrada del Vedado, próximo a 23, 13.66 por 50 a $15.00 metro. G. Mauriz, M.7586. Metropolitana 538.

VEDADO. CALLE 17, A LA ENTRAda, solar de esquina, 20 por 30, $16 metro. Otra parcela 20 por 20 $16.00. Facilidades de pago. Calle 17, esquina $12.00. G. Mauriz. M-7586, Metropolitana 538.

LA SIERRA, SOLAR 10 POR 47, $700.00. Frente al Parque y tranvías 46 por 47 varas, $2.50, Calzada próximo Conde Riveto, brisa, 1.300 vs. $3.50. G. Mauriz, M.7586. Metropoliaana 538. V.2

LUYANO, SE VENDE EL SOLAR Luyanó 127, entre Fábrica y Reforma propia para cualquier industria o comercio, 127 vs. por 40. También es vende la mitad. Informe A.3303. Vicente. V.2

REPARTO KOHLY: SE VENDEN solares, en lo más alto, Avenida Central, cerca sombra. Precio situación, Manzana de Gómez 264. V.2

v-4 ESTABLECIMIENTOS

VENDO BODEGA-BARRA, SITIO más estratégico de esta Capital. Hace 20 años que no cambia de dueño. Nada mejor, para persona que desee ganar dinero, sin grandes problemas. Más detalles: Cuenya, Monte y Someruelos, Café. V.4

BARBERIA. VENDO BARATA, TIEne dos sillones buen punto, o admito socio a mitad de todo y que el la trabaje. Informan Belascoaín esquina a Monte. (Barbería). V.4

SE VENDE GARAGE CUATRO CAminos. Belascoaín y Díaz Blanco, con 50 máquinas en storage y buena venta de gasolina y accesorios. Informan: en Monte 185. Altos. V.4

A LOS FONDEROS. VENDO LA FONda más antigua de la Habana, por causas que explicaré No debe nada y no paga alquiler. No corredores. Informes: José Pérez, Serrano 9½, esquina a San Leonardo, Santos Suárez, de 1 a 5 p.m. V.4

BENJAMIN GARCIA: CORREDOR Comercial, Industria número 160. Teléfono: A-9477. Compra y venta de toda clase de establecimientos, fincas y propiedades, de todas clases y precios.

VENDO ALMACEN DE VIVERES, $4,000 de existencia, magníficos enseres. Garantizo, venta mensual $3,000. Contrato, con alquiler a su favor. Precio: $7,000.

VENDO VARIAS CASAS DE HUESpedes, desde $400.00 a $2,000. Calles Reina, Galiano, Industria. Todas lujosamente amuebladas. Un hotel, con 40 habitaciones modernas, en $2,500.

VENDO LECHERIA, A UNA CUAdra de Egido: Refrigeración moderna, gran vidriera de Tabacos. Se da muy barata. Otra, en la Calzada del Monte. Costó la refrigeración: $1.800. Gran Vidriera de Tabacos y Billetes. Reducido alquiler. Si es conocedor del giro, véame. Otras más en principales calles comerciales.

VENDO CAFE Y FONDA, EN PAradero de tranvías. Vende: $60.00 diarios. No paga alquiler. Se da en $2.000. Se admite socio, con poco capital. Informes: Industria 160. V-4

VENDO PANADERIA, MUY ACREditada: $6,000, maquinaria moderna, gran estufa, 1,800 lbs. pan, con casa para familia. Alquiler: 35 pesos, con 2 grandes hornos. Dejo a prueba. 400 pesos al mes. Vista hace fe. Informes: Industria 160, Hotel América. García. V-4

TALLER DE NIQUELAR: DINAMOS, Rostato, Motor y todos los accesorios, propio para persona que desee negocio productivo. Fábrica de neveras, J. Peregrino 108, esquina a Infanta. V.4

COMPRA Y VENTA DE BODEgas y demás establecimientos, mis informes en las transacciones es una garantía para los contratantes, lo tengo demostrado. Neptuno 208. U.1802. Manuel Llenín. V.4

SE VENDE UN BAR POR ATENDER a otro negocio, venta mensual 600 pesos. Se da barato. Informan «Bar Express» 7 y C. Buenavista. V.4

VENDO ALMACEN DE VIVERES Y tostadero de café. Todo o separado, en la tercera parte de lo que vale. Vea al señor Diego Pérez, San Miguel 9, entrada por Consulado. V.4

NEGOCIO. APROVECHE OPORTUnidad. En $250 vendo bodega con mercancías Luyanó sin deudas, mucha barriada, poco alquiler. Informan Arellano 28 ½ entre Luz y Pocito, Víbora. 12 a 2. No corredores. V.4

5 BOVEDAS Y PANTEONES

CEMENTERIO: VENDO, DE OCAsión, panteón de dos bóvedas, completamente nuevo: $280.00 y una bóveda, con su osario, en $125.00. Polo. San Joaquín 22, altos, esquina Velázquez. V-5

v-6 Automóbiles y Accesorios

VENDO CHEVROLET 2 PUERTAS del 30, buenas condiciones. Overland Whippe, 4 puertas del 28, buenas condiciones. Ford 2 puertas del 29. Buenas condiciones. Jesús María 104. Granda. V.6

VENDO FORD DEL 30
Buenas condiciones motor y pintura Véase Banco No. 29 de 8 a.m. a 6 p. m. Informes Telf. A.0603. V.6

SE VENDEN DOS CAMIONES, UNO White de 5 toneladas y otro Packard de una y media tonelada, es muy buen estado de uso, y a precios reducidos. Industria y San José. Cía. de Productos para automóviles S.A. de Carburador Stromberg y piezas de repuesto. V.6

MOTOCICLETAS BSA., Y OTRAS marcas. Nuestro taller, con equipo de herramientas especiales para la reparación de motocicletas, nos permite ofrecer al cliente, garantía y precios sin competencia. Compro motocicletas de cualquier marca. J. Presas, Amargura número 51. A-7769.

SUSCRIBASE Y ANUNCIESE EN EL «DIARIO DE LA MARINA»

M.E.C.D. 2016

VENTAS

6 Automóviles y Accesorios

VENDO STUDEBAKER, MODELO chico, cuatro puertas en inmejorables condiciones. Verlo en Cuba 59 entre Teniente Rey y Amargura Garage. V6

REMATO LINCOLN SIETE PASAjeros, seis ruedas alambre; bomba de gasolina de 10 galones; motores eléctricos y bombas de agua, Egido 18, bajos, entre Misión y Gloria. V-6

VENDO AUTOMOVIL DE TURISMO Whipp, 4 cilindros, en muy buenas condiciones. Todo nuevo. Muy barato. Informan: Santa Emilia 41, entre Flores y Serrano. I-6542, Santos Sr. Ramos. V-6

CHEVROLET DEL 33, CUATRO puertas; Baby Marmon cerrado, $175; Clailer del 28, cerrado, $130; cuña Ford del 30, cerrada; Fiat chiquito abierto. Villegas y Teniente Rey, vidriera café. V.6

EMBARCAR SU DUEÑO VENDO Buick, 29 cerrado, cinco pasajeros en condiciones mecánicas inmejorables. Gomas y acumulador nuevos. Precio único: $350 contado. Informan Aramburo esquina a Animas. Local U.1616. V.6

VENDO PISI-CORRE FORD 1931, igual nuevo, también lo cambio auto cerrado, doy diferencia efectivo. Neptuno 230 Departamento 230, entre Hospital y Espada. Mueblería V.6

LA HARLEY DAVISON MOTOR Company da comienzo a la gran temporada de excursiones en motocicleta, el próximo domingo. Hágase motociclista en una hora, por medio de nuestro plan de enseñanza. Adquiera una a nuestros precios fantásticos. Si la tiene le ofrecemos una gran rebaja de precios en las piezas de todas marcas, nuevas y de uso. Gomas **Goodyear**, más baratas que nadie. Flete a cualquier parte de la República, por nuestra cuenta. Escriba hoy mismo. Casa **Bretos**, San Lázaro 194, Habana. V-6

2 FORDS, 2 PUERTAS Y 4 PUERtas, año 30; Studebaer, del 28: Chrysler, 31 .Gangas. Informes: 23 y J., Garage. Audec. F-2986. V-6

VENDO FORD, SEDAN DE LUXE, del 34, cuatro puertas, radio «Majestic», en $70000 cash. Verlo: Baños 190, entre 19 y 21. V-6

VENDESE UN AUTOMOVIL PACkard tipo sport, modelo 31, seis ruedas de alambre perfecto estado. Véase garage Duval, Trocadero 24. V.6

SE VENDE UN AUTOMOVIL BUICK del 28, cerrado, 6 cristales, 4 puertas, se vende barato. Línea y 4, Vedado. F.5559, piquera. V.6

VENDO UNA MOTOCICLETA HARley Davison, moderna, con carro, gomas nuevas y chapa. Precio de situación, 10 de Octubre 557. V-6

7 MAQUINARIAS

VENDO EQUIPO CONSISTENTE, DE motor Novo, tres caballos, bomba de dos pulgadas, para pozo profundo, finca Sabanilla, Loma de Tierra. V-7

MOLINO PULVERIZADOR PARA azúcar o sal; Molino de bolas para laboratorio; Gabinete helados, 6 huecos, eléctrico; Crisol eléctrico; Mezcladora para pastas y pomadas; Tostadores café diferentes clases; Maquinaria para lavanderías, grandes o pequeñas; Lavadoras de ropa para casa particular; Maquinaria para las industrias de panadería, galletería, refrigeración comercial, laboratorios, pinturas. Plantas Industriales. Garantía absoluta. También vendemos mesa billar convertible para residencia de lujo. **Cooperadora Comercial Cubana, S. A.**, Aguiar 112, Apartado 1614 Telf. M-2373. V-7

GANGA: VENDO COMPRENSOR DE amoníaco con nevera, en $60.00, propio para Lechería: máquina de caramelos, desde $15.00. Alvaro Alvareb, San Lázaro 294, entre Lealtad y Escobar. V-7

PESA TOLEDO DE 30 LBS. SE VENde nueva completamente con comodidades pora el pago. Muy barata. Informes: 12 y Zapata, Café, Vedado, frente a la puerta del Cementerio. V.7

PLANTA ELECTAICA UNIVERSAL, 3 pilos 110 Deico 32—750 Watts, vendemos o cambiamos por auto Austin o motores eléctricos. La Casa de los Motores, Egido 39, cerca Terminal. V-7

Sierra Rodríguez y Co.

Fábrica Nacional de Carbones. Amargura 52, esq. Habana. Telf. A-4347.

Carbones para moteres y dinamos. Carbones **Columbia** para cine. Bombas y equipos te presión **Duro**. Reparaciones e iguales de bombas. Especialistas en equipos de bombeo. ¿Por qué seguir con una bomba vieja, deficiente, gastando excesiva corriente? Cámbiela por una **Duro**. Crédito liberal por su equipo viejo.

Para su auto y muebles: Esmalte **Steelcote**, a base de Caucho. **El esmalte perfecto.** V-7

MAQUINARIA DE CARPINTERIA. Vendo cepillo A.M.24»x6» Escoplo vertical trompo, Sierra circular, sierra sin fin, 32» afiladera cuchillas automática. Motores eléctricos trifásicos de 7½c. y de ½c. Trasmisiones, chumaceras, poleas, correas y Sierras. M. López, Gervasio 8 F. Habana. V.7

VENDO MOLINO HARINERO Y para otros productos. Clasificadora de harina y cernidora, bombas rotativas de 2 y 1 pulgadas, muy baratas. Calle Samá 44, (Marianao). «Cotoli». V.7

CIGARREROS. SE VENDE UNA MAquinaria completa para hacer cigarrillos en buen estado. Informes Reina, Amargura 60, de 12 a 2. Habana. V.7

VENTAS

v-7 MAQUINARIAS

VENDEMOS TOSTADOR CAFE, «RApido Ideal», 2 2kilos, para carbón, garantizado; «Jaberz Burn», 60 kilos; «Royal», 15 libras, para alcohol; Prensa Hidráulica, alta presión, con su bomba, para jugos, aceites, sebo, etc.; Esterilizador de agua, para Laboratorio; Auto-Clave, para ámpulas, con su manómetro; Estufa, para granulados; Mezcladora, para pastas y pomadas; Hornos, portátiles; Máquinas, para panaderías, dulcerías, laboratorios, lavandería, refrigeración. Plantas industriales de todas clases. Garantía completa. **Cooperadora Comercial Cubana, S. A.**, Aguiar 112, Apartado 1614. Telf. M-2373. V.7

8 DE ANIMALES

SE VENDEN: LA MEJOR JACA criolla, gran caminadora, de siete cuartas largas de alzada, moro azul de conchas, siete años de edad y un potro dorado careto muy fino. Informan: Teléfono X.1212. V.8

VENDO VACAS RECENTINAS, CRUzadas, buenas, lecheras, jóvenes; novillas y añojas de raza y toros. Se ordeña a las dos. Informan: Ayestarán número 1. Telf. U-1129.

3 CABALLOS FINOS DE TROTE

Hijos semental de Kentucky; potranca de paso, 7¼ cuartas; 2 caballitos con monturas, especiales para niños. Véalos. Picadero Miramar. FO-2178.

v-9 MUEBLES Y PRENDAS

VENDO LUJOSO CUARTO 3 CUERpos, muy original, lo último, lo más moderno, propio para personas de gusto refinado, se dá barato, comedor fino Renacimiento español, cueros repujados en colores. Prado No. 27. V.9

FAMILIA VENDE CUARTO ARTE moderno 3 cuerpos, $85.00; otro con butacón, comedor renacimiento, 75 pesos, recibidor fino, otros muebles. Radio objeto arte, véalos. Prado 43, altos. V.9

VENDO JUEGO DE CUARTO 3 CUERpos de caoba arte moderno; se dá muy barato y uno de 2 cuerpos moderno, en $45.00.Informan San José No. 87, bajos. V.9

SE VENDEN POR EMBARCAR, JUEgo de sala, comedor, dos de cuarto y todos los utensilios le cocina. Mrs. E. Wilson. Parque entre Reina y Concepción. Buen Retiro. V.9

FAMILIA, VENDE LUJOSO CUARto, último modelo, 3 cuerpos. Costó $400.00, en $125.00; comedor, $75.00; otro, regio ,Renacimiento, sala; recibidor, $35.00; lámpara fina, $5.00. Concordia 127, entre Gervasio y Belascoaín. V-9

SE VENDE BARATO UN JUEGO DE cuarto tres cuerpos, de caoba en buen estado. Glorio 212, bajos. V.9

MUEBLES EN GANGA

JUEGOS CUARTO, $30.00; SALA, $15; comedor, $30.00; escaparates, $8.00; con lunas, $12.00; mesas correderas, $4.00; aparadores $6.00; seis sillas y 2 sillones, $10.00; máquinas de coser. Se cambian y compran toda clase de muebles, pagando más que nadie. Se da dinero sobre joyas, muebles y objetos de Arte.

LA PRINCESA, SAN RAFAEL 107
entre Escobar y Gervasio. U.7926 V.9

MAQUINA «SINGER», LANZADERA, perfecto funcionamiento, $12.00; jcego de recibidor, de mimbre, muy fino, completamente nuevo, $26.00; piano color caoba, $35.00; chiffonier, $9.00; vitrina comedor, $8.00. Prado 31, bajos. V.9

MUEBLES CLASICOS Y ARTE NUEVO. Enormes existencias en variados modelos y fabricación rápida a su elección, a precios muy reducidos y con ventajas de pago.

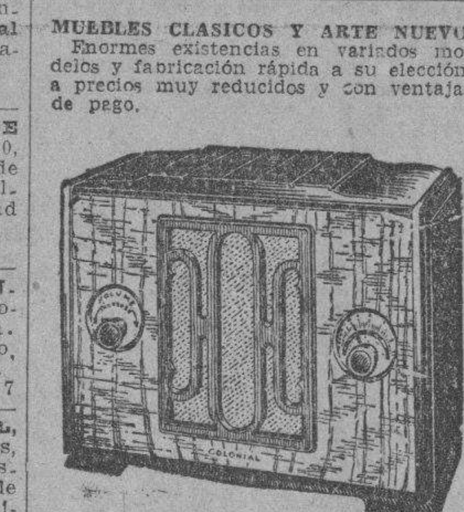

Unicos distribuidores del sin igual radio "COLONIAL" (desde un peso semanal. El de más alcance, el de voz más clara. Pida demostraciones y visite la exposición permanente de la CASA RUISANCHEZ. Angeles 13 y Estrella 25 al 31. Teléfono: A-2024.

FAMILIA, VENDE SUS MODERNOS muebles: cuarto, 2 camitas y escaparaticos niñas, mimbre para sumparlor o terraza, piano, radio Atwater Kent. F-6717. V-9

Objetos Antiguos

A precios de verdadera ganga, por abandonar ese negocio. Aproveche la oportunidad de comprar barato, artículos de indiscutible mérito.

CARBALLAL HERMANOS
San Rafael 138, entre Gervasio y Belascoaín. **Telf. U-5744.** V-9

MUEBLES A PLAZOS

Para el hogar y oficina. Tenemos los estilos más variados al alcance de todas las fortunas.

"LA IDEA"

Angeles número 3 y Reina número 23, frente a la Plaza del Vapor.

Teléfono A.1619

Cambiamos muebles y alquilamos sillas de tijeras

VENTAS

v-9 MUEBLES Y PRENDAS

URGENTEMENTE VENDENSE JUEgos cuarto, Arte Moderno; Frigidaire porcelana, piano, radio, vidriera exhibición, caja caudales, bomba de agua 2½, 1¼, ¾, motores eléctricos, Egido 18, bajos, entre Gloria y Misión. V-9

DESEO VENDER, A PARTICULAR, mi juego de cuarto, de tres cuerpos, último estilo, espléndido butacón, sin uso alguno, por la mitad de su valor. San Rafael 143-B., entre Aramburu y Soledad. V-9

VENDO, MUY BARATO, UN FRIGIdaire y otros muebles: Baños 190, entre 19 y 21. V-9

LA CASA INGLESA

ESPECIAL VENTA

Sólo por este mes, de los muchos y valiosos objetos de Arte, antigüedades, figuras, bronces, lámparas, paravanes, radios, pianos vitrolas platos, cuadros óleos, gobelinos muebles modernos y antiguos. Especial surtido en, equipajes para embarque, Salud número 9 y Rayo. M-7179. V-9

SE VENDE UNA LAMPARA DE REcibidor, cinco luces, estilo moderno y un escritorio niño. Animas 110, (altos). V.9

REFRIGERADOR GENERAL ELECtric nuevo, lo vendo a mitad de precio, San Pablo No 18 esquina a Santa Catalina (Cerro). V.9

MUEBLES DE OFICINA, VENDO

y compro: escribir, sumar, mimeógrafos, archivos, cajas para documentos, sillas giratorias, burós, libreros Kardex, tarjeteros, satélites, armarios acero. Progreso 3, esquina a Aguacate. Telf. A-8638. V-9

VENDO JUEGO DE CUARTO LUJOso, maderas escogidas, compuesto de nueve piezas, butacón tapizado, completamente nuevo. También juego de sala, moderno, completo, Suárez 43, «La Zilia». V-9

Burós, Máquinas de Escribir

SUMAR, COMPRO, EMPEÑO, VENDO

Máquinas sumar, calcular, coser, mimeógrafos, equipos y joyas en general. Llame y vea: Monserrate 39 y Parque de Zayas. **A-8054.** V-9

SE VENDE UNA MESA DE DIBU

jo y su banqueta nueva, magnífica y un sofá, Arte Moderno, tapizado en cuero, en San Lázaro 172, altos. V-9

MUEBLES EN GANGA

Juego de cuarto, Arte Moderno, $4.00 mensuales. comedor, caoba, último estilo, $3.00 mensuales; sala o recibidor, modernísimos, $3.00 mensuales; juego cuarto, 3 cuerpos, caoba, últimas creaciones $5.00 mensuales. Precios muy bajos.

"LA EMINENCIA', NEPTUNO 188 V.9

La Casa Mosquera

San Rafael 129 y 131· Telf-U.5437

Amueble su casa con gusto y con poco dinero. También le cambiamos sus muebles o hacemos el negocio que más le convenga. Háganos una visita, no perderá tiempo. La Casa Mosquera. San Rafael 129 y 131, Telf. U.5437. V.9

FAMILIA VENDE CUARTO, ULTImo modelo. Costó $350.00. Se da menos de la mitad; sala, $35,00; comedor, Renacimiento; radio, Capilla, $30.00; caja contadora «National», chica; lámparas, Salud 54, entre Escobar y Lealtad. V.9

VENDO MAQUINA DE COSER «SINger», de ovillo central, completamente nueva. Se da barata, por no necesitarla. Véala: Angeles número 23, entre Maloja y Sitios. Casa particular. V-9

"CASA ARECHAGA"

«EL SIGLO»
TALLER DE EBANISTERIA

Si usted necesita muebles, visite esta casa, donde encontrará preciosidades, por poco dinero. Compre directamente y comprará lo mejor. **Manrique 189. Telf. A-6135.** V.9

REGALO MUEBLES

LE BRINDAMOS LOS MEJORES muebles, desde los más modestos a los más lujosos, por módico precio. Grandes facilidades de pago. Especialidades en fabricación. Díaz y Chao Neptuno 197 y 200 entre Belascoaín y Lucena. U.5154. V.9

OBJETOS DE ARTE Y JOYAS.

Liquidamos: porcelanas, figuras bronce y marfil, plata, lámparas, radios, Frigidaire, relojes para pared y pie, Gobelinas, juegos cuarto, sala, comedor, recibidor, mesas mármol, juegos cubiertos de plata, muebles antiguos. También liquidamos enorme surtido en joyería fina. **«Los Tres Hermanos», Consulado 94. A-4775.** V-9

SE VENDE BELLISIMO JUEGO DE cuarto en la tercera parte de su valor. Ctrro 430. V.9

Muebles Baratos

A verdaderos precios de gangas. Liquidación permanente de juegos de sala, cuarto y comedor.

VENGA A VERNOS EN SEGUIDA

Ahorrará dinero. Facilidades de pago. Tomamos sus muebles a cambio. «La Casa López», Belascoaín 76, entre Jesús Peregrino y Pocito. Telf. U-4541. V-9

VENTAS

9 MUEBLES Y PRENDAS

MAQUINAS DE COSER, ESCRIBIR, burós, neveras, juegos cuarto, sala Arte Moderno, $30.00; lámparas de todos estilos cuadros, alfombra, tapices, porcelanas, bronces. ¡El Ras!..» Zanja número 52 y Galiano número 44. V-9

VENDO TODOS LOS MUEBLES ULtimo estilo, cuarto $35.00; otro 3 cuerpos, $55.00; otro 8 piezas, sala espejo colgado, comedor elegantísimo, todos caoba, precios de regalo. Estrella 129. V.9

SALUD 11. - M-9136

Le ofrece a usted los mejores muebles, a precio reducido: juegos de cuarto, sala, comedor, recibidor, lámpara para modernas. Muebles de oficina y cantina: mostrador, vidriera, Frigidaire. Establecimiento: molinos de café y contadoras. Visite esta casa.

EN MUEBLES

Somos únicos por el surtido más extenso y novísimo, su sólida construcción y enormes facilidades en los pagos.

CAO Y VARELA
Neptuno números 183 y 187. V-9

MUEBLES A PLAZOS

NUEVO SISTEMA DE VENTA A PLAZOS

Juegos de cuarto, comedor, sala, recibidor. Los modelos más en moda. Precios económicos.

"EL CAPRICHO"

Neptuno 64, esq. a San Nicolás.

Muebles en GANGA

-JUEGOS CUARTO, $30.00; SALA, $15.00; comedor, $30.00; escaparates, 7.00; con lunas, $12.00; mesas correderas, $4.00; aparadores, $5.00. seis sillas y 2 sillones, $10.00; máquinas de coser. Se cambian y compran toda clase de muebles, pagando más que nadie. Se da dinero sobre joyas, muebles y objetos de Arte.

LA PRINCESA, SAN RAFAEL 107
entre Escobar y Gervasio. U-7926. V.9

EMPEÑAMOS

Ropa, joyas y toda clase de objetos de valor. EL VOLCAN, Factoría y Apodaca. A 9421.

10 UTILES DE OFICINAS

BOLSA DE MUEBLES
DE OFICINA

COMPRAMOS Y VENDEMOS

MUEBLES CAOBA Y ACERO, DESde una gaveta, al equip de Banco, a precio de remate. Especialidad: Cines, Colegios, Bar, Biblioteca, Cajas Seguridad. **Compostela número 55, cerca Obispo. A-7744.** V.10

SE VENDE UNA MAQUINA DE EScribir portátil. Dragones 14, esquina a Amistad, taller de mecánica.

MUEBLES PARA OFICINAS

MAQUINAS: ESCRIBIR, SUMAR Y calcular, archivos Legal y «Kardex», Adresógrafos, Mimeógrafos, cajas caudales, registradoras «National», mesas, satélites, burós, sillas. Compramos y vendemos. Dinero sobre los mismos. «La Nacional», Villegas número 93. A-9915.

10 Instrumentos de Música

VENDO MAGNIFICO PIANO MARca Stower, tres pedades, extraordinarias voces, propio para estudios o conciertos; embarco día 20; remato $28.00. Real 50, lado dentista. Puentes Grandes. V.11

POR EMBARCAR VENDO MI MAGnífico piano marca «Fischer». Tiene muy buenas voces y está en perfectas condiciones. Buen precio F.6717. V.11

QUEMO REGIO PIANO POR ESTORbar y necesitar dinero, no pierda esta oportunidad. Lealtad 64, bajos, entre Concorlia y Virtudes. V.11

v-11 Instrumentos de Música

VENDO FLAMANTE PIANO, UN cuarto cola, de acreditada marca, muy propio para profesional o persona de gusto. Muy barato y con algunas facilidanes de pagos, San Rafael 141, casi esquina a Oquendo. V-11

SE VENDE SOBERBIO PIANO. NO reparo precio; regia lámpara de pie, de bronce y marmol, propia para suntuosa residencia, San Rafael 141-B. bajos ,casi esquina a Soledad. V-11

PIANO «STEINWAY», CUARTO COla y «Ronich», vertical, como nuevos. Precio de liquidación. Facilidades de pago, San Rafael 57, esquina Campanario.

¿UN PIANO DE HERMOSURA ELEvada, de sonido finsimo, casi nuevo, que todos le dirán: es nuevo? Dará un bello esplendor en su hogar. Lo vendo muy barato, Dragones, frente Teatro Martí. V-11

AFINADORES

AFINE SU PIANO, POR $2.00, CON toda garantía y seguridad. Manuel Domínguez, afinador mecánico, graduado en la Escuela «Danguard», de New York. Taller de Reparaciones: Zulueta 36 y medio. Telf. M-3040. Af.

VENTAS

12 RADIOS

GANGAS. RADIOS MARCAS ACREditadas, funcionando perfectamente, puede elegir: Víctor, Majestic, Atwater Kent, Crosley, Phillips, R. C.A.; los hay desde $8.00. Real 50, lado dentista, Piuentes Grandes. V.12

NECESITO VENDER, URGENTEmente, antes del día 15, mi radio «Majestic», lujoso mueble y grandes voces. Costó: $240.00. Lo doy: $55.00, San Miguel número 129, altos, entre Gervasio y Escobar. V-12

RADIOS PARA AUTOMOVIL, FINca u hogar. Circuitos modernos. Precios bajísimos. Facilidades de pagos. Llegados recientemente de las principales fábricas americanas. Pregunte en «La Predilecta», Neptuno 76 o San Rafael 171. Telfs. M-1729 y U-1729. V-12

RADIOS

"ELECTREX"

Onda corta y larga·

Se solicitan distribuidores en el interior de la República, Apartado No. 77. Habana. V.12

VENDO RADIOS TODAS MARCAS Y ondas, nuevos y usados. Grandes facilidades. Pueden verse día y noche y domingos. También llevo catálogos domicilio. M.1542. Neptuno 146, primer piso, entrada por Escobar.

REPARAMOS SU RADIO, POR LO qque ustelpueda pagar. Garantizamos nuestros trabajos. Vendemos bombillos y accesorios radios, «La Casa del Radio», Neptuno 177 y medio, esquina a Gervasio. U-2228.

URGEME VENDER: RADIO «MAjestic» Catedral, moderno, regias voces. Véndese: $35.00. Verlo, después 10 a. m., Plasencia 21, bajos, casi esquina Desagüe.

OPORTUNIDAD: VENDO RADIO RCA., circuito Screengrid, buen mueble, bonitas voces. Está prácticamente nuevo. Doy: $35.00, Angeles 82, entre Gloria y Corrales.

VENDO RADIO SIRVEN-MARSHALL de elegante gabinete, Superheterodino, ocho bombillos, extraordinario alcance y claridad. Costó: $150.00. Lo vendo: $40.00. Apodaca 46, bajos, entre Revillagigedo y Suárez.

GANGAS: RADIO «MAJESTIC», COMpletamente nuevo, gabinete. Regalo: $6000. «Premier», gabinete: $30.00. Otro, tipo Presidente: $15.00. Véalos: Campanario 191-D. altos, esquina Concepción de la Valla. M-8542.

VENDO RADIOS USADOS

y nuevos. Radios RCA, $11. Radios 1934 $18. Majestic Víctor $35 y otros. Radios «Grunom» 1935, desde $40 contado. 5 pesos mensuales, 1 año garantía, aceptamos radios y pianos usados. Visite nuestra exposición, demostramos día y noche. Jesús del Monte 27, altos, una cuadra Esquina Tejas, Teléfono A.5704. V.12

LIQUIDACION DE RADIOS, NO COMpre sin verme, tengo gran variedad a precios sin competencia, también radio electrola Víctor. Sr. Ramos, Concordia 135, altos. V.12

VENDESE REGIO RADIO DE GABInete Víctor. También una hermosa lámpara de bronce. Es una ganga. Puede verse en San Rafael 141, bajos, esquina a Oquendo. V-12

REPARACIONES DE RADIOS POR

experto graduado en Chicago. Raúl Fernández Rubio es práctico de laboratorios de los Estados Unidos. Repara toda clase de radios. Véame: Prado 11. M 8645. V-12

13 LIBROS E IMPRESOS

14 CAJAS REGISTRADORAS

SE VENDE UNA CAJA CONTADORA marca National, un espejo de lechería y una tapa de nevera. Chacón 2, Departamento 171. V.14

15 OBJETOS VARIOS

SEIS CARROS PARA REPARTO DE gaseosas, etc., de 4 ruedas, completos. Se venden baratos. También se cambian por camiones en buen estado. Informes: Telf. A-9605, de 8 a 12 a. m. V-15

CINE, ASERRADERO O FABRICA de zapatos, se vende. Un ventilador absorbente de 10 pulgadas. Dragones 14, esquina a Amistad. Taller de maquinaria . V-115

SE LIQUIDAN MOLINOS DE CAFE: Hobar, Esteiner, Daiton, franceses; cajas caudales, vidrieras, cantina, pasteleras, cristales. Plaza del Polvorín 120, por Zulueta. V-15

AVISO, CAFE TOSTADO O MOLIDO, de superior calidad desde 0.20, 0.28, 0.30, 0.35, 0.40 y 0.50 cts. libra, recibido directamente de los cosecheros. Pídalo usted por el teléfono **U.4104** al tostadero de café especial para familias «El Fénix», en Nepituno 175, casi esquina a Gervasio, o en su Sucursal de Ave 10 de Octubre 258-D, frente a Toyo. A los señores revendedores y detallistas los precios especiales. Servicio diario a domicilo por mensajeros, sin alterar el precio, e nla ciudad y sus alrededores. Inclusive, Ampliación Almendares, Buenavista y Marianao. No olvide el teléfono **U-4104.** V.15

VENTAS

15 OBJETOS VARIOS

SE VENDEN DOS PECERAS CON mil pescados, armazón de hierro, cristales enterizos, agua corriente, de metro y medio de largo cada una. Teléfono F.2868, calle 6 No. 10, Vedado. V-15

REPARACIONES

9 MUEBLES Y PRENDAS

REPARACION DE MUEBLES: SE reforman dejándolos como de fábrica, barnizamos a muñeca y enceramos especialidad en tapicería, esmaltamos y arreglamos neveras. Embalamos muebles. Precios de situación. Llame al teléfono I-7228, Sergio. R.9

TALLER DE TAPICERIA, BAR

niz de muñeca y pinturas finas, de Pedro García Espinosa, en San Rafael 143.B, entre Aramburo y Soledad, teléfono U.4424· Recuerde que tener sus muebles en estado flamante, es sinónimo de prosperidad. ¡Arréglelos! R9

REPARAMOS SUS MUEBLES, POR poco dinero ,dejándolos nuevos. Casa Pardo: U-5761. Los modernizamos barnizamos a muñeca, esmaltamos «Duco», pinturas mimbres, a vapor, tapicería general. Azogamos espejos. Trabajos garantizados, San Rafael núm. 130. R-9

LA CASA CORO. REPARAMOS

muebles, trabajos de gusto, combinaciones maderas y chapa, barnizo toda clase muebles, especialidades colores, limpieza muebles a domicilio, garantía, precios módicos. **Estrella 27, entre Angeles y Aguila. Teléfono M 2127.**

DINERO-HIPOTECA

d1 SE TOMA

HIPOTECA, SALUD 13. SE TRASpasa, de 4,600 pesos, buena garantía. Renta 45 pesos. Cuatro años de contrato. Informan en la misma. D.1

d2 SE OFRECE

DOY DINERO, CON LA FIRMA DE propietario de casas. Operación al día. También, en hipotecas ,al 7 por ciento. Operación en 24 horas. Hago operaciones sobre usufructo, nuda propiedad, condominio, bóvedas, panteones. Compro y vendo casas solares y fincas. No haga nada, sin antes verme, en su oportunidad. Alberto Cuervo, Edificio Metropolitana 711, O-Reilly y Aguacate. M-1537. D-2

DINERO EN CANTIDADES, HASTA $700.00, con garantía casas, solares, alquileres. Compro hipotecas. O Reilly 49, departamento 406. Notaría Pedroso, Sr. Zamora. A-5681. D-2

FACILITO DINERO SOBRE BOVEdas y Panteones, desde $50.00. También hipotecas Habana y repartos, desde $300, firmo en el día, mucha reserva. J. Llanes, Sitios 42, esquina San Nicolás, teléfono M.2632. D.2

PRESTAMOS

Dinero sobre joyas.
Dinero al 1 por 100
Vendemos joyas, baúles y maletas.
Se compra oro.
"LA PERLA"
Animas 84, esq. a Galiano D.2

DINERO

Doy grandes y pequeñas cantidades en primera hipoteca, desde el 7 por ciento en adelante, para la Habana y sus Barrios. Compro y vendo casas y solares.

Compro y vendo Bonos y Acciones

JULIO C. GRANDA

Obrapía 33. Telfs. M 5921 y F-5759.

DINERO

SE LE FACILITA DEL 5 AL 1%

Sobre alhajas, muebles, objetos de Arte, maquinaria de oficina y sobre cualquier otro valor, en **«La Competidora», Gloria e Indio. Telf. A-6827.**

DINERO

No pierda tiempo. Cuando necesite tomar dinero en hipoteca o pagarés, vea a M. Fernández, San Ignacio 50. Telf. A-4432. De 2 a 5. Operación rápida y absoluta reserva. D.2

d3 BONOS Y ACCIONES

BANCO ASTURIANO: COMPRO BOnos y Acciones. Compro Acciones Compañía Cubana Electricidad, Compro y vendo Bonos y Acciones de todas Compañías, cotizables y no cotizables en la Bolsa, Manuel Piñol, Obrapía núm. 17. D-2

N. GELATS Y COMPANIA

106 Aguiar 108, esquina a Amargura

CAJAS RESERVADAS

Las tenemos en nuestras bóvedas construidas con todos los adelantos modernos y las alquilamos para guardar valores de los interesados. En esta oficina daremos todos los detalles que se deseen

PARA LAS DAMAS

pd3 Interés para las Damas

DE INTERES PARA LAS DAMAS: Si desean aprender en corto tiempo, el corte y confección en todo alcance, conozca mi obra titulada: **«El Corte Moderno Nacional, Sistema Méndez».** De venta: «El Encanto», «La Filosofía» y en mi Academia, Neptuno número 81, altos. Clases alternas a domicilio y correspondencia a personas de estricta moralidad. Hacemos moldes y cortamos vestidos. Especialidad en abrigos y trajes Sastre. Precios módicos. PD-3

PARA LAS DAMAS

pd3 Interés para las Damas

APRENDA CORTE Y COSTURA

Toda mujer debe aprender a cortar y confeccionar. Desde la primera semana que asista a nuestras clases usted misma cortará sus trajes. Enseñanza teórica y práctica por los procedimientos de mi gran sistema Matilde Alemany. El más completo y moderno por su facilidad, al alcance de todas las inteligencias. San José 9, altos, entre Galiano y Aguila, Instituto Femenil, La Central. Hágase profesora titular. A la venta mis modernos métodos. Se cortan moldes de encargo. Sucursales: Profesoras Sra. Romero, Octava y Tejar, (Lawton); Srta. Hortensia, Atocha 6, (Cerro); y Luz número 26, Sra. Orfila y Bernaza 47, Sra. Clotilde. PD-3

EXTIRPACION DE LOS VELLOS

de la cara, muslos, piernas, etc., por medio de electricidad. Tratamiento definitivo y garantizado. Sra. Alexandra. Calle Tercera número 381, entre 2 y 4, Vedado, Habana. PD.3

LA CASA DE LOS DISFRACES "PILAR' VIRTUDES 28

Entre Aguila y Amistad, Gran surtido en Mantones de Manila, Capuchones, Majas y Gitanas Españolas, Pierrots, Colombinas, Piratas, Cartománticas, Rusas, Mejicanas, Holandesas, Luís XV, Guaracheras y Batas de Rumba, Pinturas para toda clase maquillaje, Pelucas todas épocas, polvos de colores y toda clases de caretas y antifaces, con gran surtido de toda clase trajes Opera y opereta. A disfrazarse tocan, CASA «PILAR». M.9392. PD.3

ZAPATERIA EL «ROSAL» CALZADO a medida, señoras, caballeros y niños, Especialidad pies delicados y defectuosos, Hacemos y forramos zapatos, con tela de su vestido. Pasamos a domicilio. Real 65 Telf: FO-3421. Puentes Grandes

POR 70 CENTAVOS: CORTAMOS Y entallamos trajes. También se dan clases de corte y costura, San Miguel 63, primer piso.

ENSENANZAS

e1 Profesoras y Profesores

ACADEMIA RABIÑA

NEPTUNO ESQUINA A MANRIQUE, ALTOS.

Clases individuales: Inglés, Francés, Alemán, Taquigrafía «Pitman» y «Gregg» Mecanografía, Ortografía, Teneduría de Libros, Correspondencia Comercial, Aritmética. TAMBIEN CLASES POR CORRESPONDENCIA. Ingreso E. Ingenieros, Arquitectos y Veterinaria. Curso Procurador. Pida prospectos: **Neptuno 78 y 80, altos, esquina Manrique. Telfs. M-7849 y A-9222.** E-1

INGLES

Enseñado por Profesora americana. Sorprendentes resultados en pocas semanas. El discípulo leerá, escribirá y hablará el inglés, en breve tiempo. Lecciones a domicilio, también. Miss. Kapan, Hotel «Royal Palm». Telf. A-7277.

POR $1.20 MENSUAL, 8 ASIGNAturas, todas inclusive, inscribiéndose hoy mismo. Aproveche inmediatamente: Inglés, Taquigrafía «Pitman», Teneduría, Mecanografía, Gramática, Ortografía, Aritmética, Caligrafía. Telf. U-4782. (No es Academia). E-1

JOVEN AMERICANA PROFESORA, desea encontrar familia para enseñarle el inglés, quedándose todo el día en la casa, buenas referencias. Informan calle E entre 17 y 19, apartamento 101. Vedado. E.1

CABALLERO

Academia atendida por profesores graduados en las Escuelas de Comercio. Preparamos para aficinistas y para comercio, a jóvenes de uno y otro sexo. Costo de la matrícula, un peso al mes, por asignatura.

SAN RAFAEL 139, ALTOS E-1

OBSEQUIO
DE LA ACADEMIA DE COMERCIO
LUIS B. CORRALES

Los que presenten este anuncio y diez centavos en sellos, recibirán una Aritmética Mercantil práctica. Clases: Teneduría de Libros, Taquigrafía, Ortografía, Inglés. Clases Mecanografía $1.00 mensual, una hora clases individuales. Lealtad No. 141 entre Salud y Dragones. E-1

PROFESOR DE BAILES: J. BANDE, Compostela número 86, segundo piso. Enseñanza rápida de Son, Danón, Blues, Fox Trot, Pasodoble, Vals y Tango de Salón. También doy clases a domicilio. Precios módicos. E-1

PIANO Y SOLFEO $3

MENSUALES: VIOLIN, GUITARRA, Mandolina. Bailes. Experto profesorado. Sistema rápido, fácil, Exámenes trimestrales. En seguida será profesora. Tocará preciosas piezas al mes. Especialidad alumnos haraganes. Vamos a domicilio. Informes personales: Lunes y Jueves, en San Rafael 73. Demás días por el Telf. FO-3397. E-1

PREPARATORY SCHOOL. 8 y 11.

Vedado. Externos, Pupilos y Medios-Pupilos. Servicio Omnibus. Enseñanza en Inglés, desde Kindergarten hasta grados superiores. Español y Economía Doméstica. Precios módicos. F 4296. Mrs. Pawsey. E.1

PREPARO IDIOMA INGLES A EStudiantes del Instituto, $2.00 mensuales. También doy clases particulares con método propio y práctico. Colegio Sarmiento, Carlos III No. 13, Profesor Inglés. F-1

SUSCRIBASE Y ANUNCIESE EN EL «DIARIO DE LA MARINA»

ENSENANZAS

e1 Profesoras y Profesores

RADIOS, AUTOS, DIBUJO, PROCUrador, Constructor, Agricultura, Ganadería, Electricidad, Tenedor de Libros, Químico, Corte y Confección, Farmacia, Periodismo, Publicidad, etc., enseñan por Correo, las famosas Escuelas Sudamericanas, Avenida Montes de Oca 695, Buenos Aires, Argentina. E.1

PROFESORA TAQUIGRAFA «PITman» mecanógrafía, taquigrafía al tacto. Ortografía, Instrucción, Corte, Costura, Bordados. Da clases particulares y en colegios. Enseñanza práctica y rápida. Precios módicos. Teléfono X.3406. E.1

GUITARRA Y CANTO EN POCAS lecciones. También Estudios Clásicos. Habana 198 por Jesús María Teléfono M. 2759. E.1

COLEGIO ACADEMIA "NORMA"

INCORPORADO AL INSTITUTO O-REILLY 79. TELF. M-9470.

Primera y Segunda Enseñanza. Para estudiar la **Preparatoria y el Bachillerato**, como alumno incorporado, nada mejor que el **Colegio-Academia «Norma». Profesores** graduados y de reconocida competencia. Ser alumno incorporado reporta grandes ventajas. No pierda su tiempo. Pida informes. Clases especiales de **matemáticas.**

Ingreso Escuelas de Comercio, Normales, de Pedagogía, Ingenieros. Curso Procuradores. Comercio. Clases diurnas y **nocturnas.** Ambos sexos. E.1

INGLES, TAQUIGRAFIA (INGLESA y española), Teneduría, Cálculos Mercantiles, Aritmética, Algebra, Caligrafía, Mecanografía y Ortografía. Enseñanza a domicilio, por el Profesor F. Heitzman, Monte 103, altos. M-9247. E-1

BAILES MODERNOS (TOMASIN)

Positivamente enseño, con práctica: Danzón, Son, Paso Doble, Blues Vals, Fox Trots, Tango de Salón. Voy a domicilio. Seriedad y garantía. Aguila número 117, altos Mueblería. E.1

e3 ACADEMIAS

ACADEMIA DE IDIOMAS ROBERTS Malecón 31. Telf. A-1317. ¿Desea usted aprender inglés? Compre el método Roberts. Se recomienda por sí sólo. Distinción. Eficiencia. Garantía. Cuarta Edición: $2.00. E-3

INTERES GENERAL

A LOS COMERCIANTES QUE VENDEN TRAJES PARA CABALLEROS

Ofrecemos los inimitables trajes Zepp y Palm Beach Genuino en preciosos modelos y dibujos. Esmeradísima confección. Vendemos cualquier cantidad como vía de muestra. Magnífica oportunidad para ganar dinero. Pida precios sin compromiso a

Adolph Werthmann
200 Church Street,
New York, N. Y.

SOLO CONOCIENDO EL PRECIO PUEDEN COMPRARSE TAMAÑOS COMPLETOS CONFORMES CODIGOS EN VIGOR ACTO RECONSTRUCCION NACIONAL EN ESTADOS UNIDOS

DISFRACES: ALQUILE O COMPRE en «Casa Celestina», San Rafael 41-C., al lado Bodega: Mexicanas, Muñecas, Valenciasas, Marineras, Apaches, Dominó, Guaracheras, desde $0.50. Abierto noche. Vende lentejuelas. P-3

PROFESORA DE CORTE, CORTA por horas en casas particulares y confecciona, X.3406. I.G.

OPORTUNIDADES COMERCIALES

Con sólo invertir $150.00, podrá entrar en lucrativo negocio industrial. Informes: Albert Bender, Inc., Flatiron Bed., New York, U. S. A. IG.

AVISO

Ponemos en conocimiento de nuestros clientes, que el día 21 del corriente se efectuará una subasta de prendas, que adeuden más de seis meses de intereses.

DIAZ Y CHAO, S. EN C.
Neptuno núm 200, Telf. U-5154. IG.

ECONOMIA CUBANA

De la edición barata, que de 17 libros de Economía Cubana, teórico-práctica, estamos haciendo, ya están a la venta, en librerías «Moderna Poesía» y «Minerva» en la calle de Obispo. «Cervantes» en Galiano, y «Dulzaides» en O-Reilly 60, los libros **IX** sobre **Actual Estructura de la Riqueza Privada**, y el **XIV** sobre **Relaciones Económicas Internacionales de Cuba**, a un peso cincuenta centavos ejemplar.

Para información gratis:

INSTITUTO DE ECONOMIA

Avenida de Los Aliados 38, Alturas de Almendares, Marianao. Telf. FO.2557

Si hace un giro postal de $1.50 a este Instituto a nombre de Miguel Varona, se le enviará por Correo, franco de porte, el ejemplar que solicite. I-G.

REFRIGERACION

Planchas de Corcho, Juntas de goma para puertas de Nevera, Accesorios en general y equipos eléctricos automáticos. Compañía Cubana de Refrigeración. Arroyo y Cristina, Habana. IG

FOLLETIN 27

J. AGUILAR CATENA

LA TERNURA INFINITA

NOVELA

Cubierta en colores de Ochoa
Láminas en negro Matykó

SOCIEDAD GENERAL DE PUBLICACIONES, S. A.
Diputación, 211, Barcelona—Valverde, 21 dup., Madrid.

De venta en «La Moderna Poesía» Obispo 129. Telf: A-1171.

Zárate, reconociendo estas sillas, no siente más que melancolía. El ayer tan reciente, que parece tan remoto, le señala el principio de un declive, la primera realidad nacida de aquella sentencia por la que se le declaró pródigo y se le incapacitó para la administración de sus bienes. La primera silla que salió de su casa correspondió al primer duro que no quiso salir de su bolsillo porque no estaba en él. Aquella primera silla le arrancó una ira, una soberbia, un afán de litigar hasta la ruina completa, de luchar hasta que no quedase nada de cuanto aportó y se le retenía. Puesto que su generosidad no era apreciada, sería cosa de que apreciasen su violencia. Y Zárate recordaba haber escrito dos cartas, convulso y frenético. Una para el procurador señor Zahino. Otra para el abogado Prendes del Val. Los dos tenían fama de litigios. Los dos poseían una ejecutoria de hábiles y de conocedores de todos los caminos de los Códigos, los que defienden la justicia y los que amparan la temeridad. En aquellas dos cartas les requería para que se presentasen cuanto antes con el fin de conferenciar. Les daría poderes, intervendría en la formación del consejo de familia, impugnaría todos los candidatos de su mujer que pudiesen representar una parcialidad en contra suya y los buscaría parciales en su lado. Puesto que se estaba obligado a serle una pensión proporcional a sus medios de vida para que subsistiese con decoro, discutiría céntimo a céntimo. Y las sillas no tendrían que salir. Y el leguleyo de don Abilio conocería de todas las amarguras de lo frustado. Y de todas las vergüenzas de los vecinos.

Don Adrián dijo. Don Adrián conoció en su pensamiento de todas las cóleras que puede almacenar el espíritu de un soberbio. Y se debatió como una fiera que, al entrar confiada en el rincón de un bosque, advierte que se le ha cerrado la salida con barrotes espesos.

Y en aquella tarde, en aquella tarde, quizá única en su existencia, había acertado a entrar en su casa Sabino de Segura.

Jamás tuvo que hacer tantos esfuerzos para mantenerse cortés con un visitante. Jamás su espíritu estuvo más ausente de una charla. Su boca se entreabría en una sonrisa inexpresiva. Y su pensamiento sonreía con ferocidad, imaginando los más espantables castigos para aquella mujer que le desposeía como quien roba.

Y el prodigio había sido el de ir perdiendo poco a poco la ira y el ir ganando la atención poco a poco. Después de la cena con que obsequiara al Venerado, mansa y suave, había fluído por sus labios la confesión. Con todos sus errores. Con lo que él estimaba culpas ajenas. Y al decir ajenas, señalaba las provinentes del lado de su esposa y de su suegro, sus enemigos, los frustradores de su felicidad, los truncadores de su vida.

La confesión le exaltó de nuevo. Y Sabino de Segura ni una sola sola vez le aconsejó que se dominase. Sus imprecaciones más inauditas no encontraron en el Venerado ni una condenación, ni un aliento. La figura impasible de Sabino solo expresaba, y muy débilmente, una piedad.

Una a una, como las cuentas de un rosario, había ido recorriendo todas las grandes amarguras de su vida. Y parecía que al decir las viejas, patinadas ya por el tiempo, entraba en cauces de serenidad y de análisis, de una clarividencia y de una justeza que acreditaban una bondad excelsa de alma; pero al llegar a las recientes, a las actuales, el tranquilo mar se embravecía y todas las olas de la pasión arrojaban sus espumas en la playa inalterable de la ecuanimidad de Sabino de Segura.

—¡Hasta la caridad se me impide! ¡Se me impide!—había rugido.—Y eso no. ¡Eso no! Yo puedo tolerar que se me discutan los dineros del placer, que se me acuse y se me condene por lo que en ellos dilapidé. Por lo que quiero dar, no. Por lo que mi corazón me manda que dé, no. A mi conciencia no le basta con el impedimento.

Y esta fiereza había nublado un momento, por la emoción, los ojos del Venerado.

—Yo tengo la evidencia, la evidencia—había continuado Zárate—de que debo devolver, de que estoy en la obligación de reintegrar. ¡De reintegrar! ¿A quién, cuando no hay acreedores con nombre y con personalidad, si no al común de los desgraciados? He vuelto a mi patria ¡creen que por el dinero que necesitaba! ¡Error! He vuelto a mi patria por el espíritu que había perdido, por la conciencia que se me había marchado, por la moral que ya no estaba en mí. He vuelto, no a asombrar a Madrid y Barcelona con mis derroches como otras veces, sino a sumergirme en el caserón de mis mayores, a buscar en él, con el recuerdo, la religión de la familia que me enseñó mi santa madre. Y es el momento aprovechado para reducirme, para imposibilitarme. ¿Por qué? ¿Por qué?

Zárate interrogando no solamente a Sabino de Segura, sino a las paredes, a los espectros, a los ángeles tutelares, a la vejez de los muros, al espíritu religioso que alguna vez habitó en ellos, a todo lo que, por no existir ya, representaba una pureza desligada de los intereses materiales.

Y la respuesta se la dió Sabino de Segura:

— No discuta, no litigue; persista, persista simplemente. Mientras se tiene algo que dar, se da. Cuando no, porque no es nuestro o porque se nos imposibilita para darlo, se pide para otros. Mi señor de Zárate, la vida de todo religioso que se abraza ardientemente a su obra no es otra cosa. Las vidas de santos son un ejemplo perdurable. Lo que ocurre es, mi querido señor, que así como hay oficios reputados por bajos que el pundonor hace imposibles en la propia patria, así hay acciones tan altas, tan altas, que la realidad torna en prodigiosas no han de ser ejecutadas en el seno de la propia sociedad, de la familia, de la relación, del afecto, de los intereses comunes, que crean derechos o sombras de derechos. Cuando la religión católica aparta de todo lazo antes de consagrarse por entero a Dios; cuando rompe las ligaduras de la familia; cuando destierra; cuando aísla, ejerce una función política y social de primer orden, puesto que facilita el cumplimiento de los deberes aceptados y elegidos. Yo no diré, Dios nuestro Señor me libre de desatino semejante, que la familia pueda ser un obstáculo ni lo sea para las obras sencillas, para el vivir plácido, para obtener la gloria que Dios promete a los humildes. Pero he de decir que a los que pueden lograrla de este modo parece como si se les hubiese medido la facultad con el camino. Es lógico pensar que a grandes concesiones correspondan las máximas exigencias. Y los espíritus superiores, los espíritus mejor dotados han de requerir sendas extraordinarias. En esas sendas, amigo mío, es inútil pretender que acompañen los del camino llano. No pueden caminar. No deben ir. Y su injusticia, lo que parece injusticia, lo que representa realmente una imposibilidad del ánimo, es simplemente una realidad con la que es inútil luchar. Es una realidad distinta, paralela. Y esa realidad ni se la asimilará jamás un espíritu superior ni podrá asimilarse. ¡Qué quiere! Cuando se comprueba y puede evitarse, la sabiduría es evitarla. Cuando se comprobó y estaba hecha inevitable, no puede ser otra cosa que atemperarse, aceptar la propia disminución ante el imposible. La obra no se acabará. Pero el martirio de la obra inacabada también es grato a los ojos de Dios. Quizás sea peligrosa la extensión. Quizás lo sea. Pero para todo alto ideal se requiere toda una alta vida. Querer llevar dos existencias a la vez es pensar, con soberbia, que se puede ser alto y pequeño al propio tiempo, por turno y según la voluntad. Hay que elegir. O el alto ideal que está fuera de la vida, o la vida, que suele andar fuera de los altos ideales. Vivir en el mismo minuto en dos planos distintos requiere unas condiciones de divisibilidad y ubicuidad que no posee el ser humano hasta ahora.

—¿Pero he de renunciar, entonces?

—¿Y por qué? Triste sería que lo que más tirase de usted fuese el plano más bajo. La paz en este caso sería posible y fácil. Su problema,

E.C.D. 2016

FEBRERO 15 DE 1935 — DIARIO DE LA MARINA — EJEMPLAR: 5 CENTAVOS

ALEMANIA NO PARECE MUY DISPUESTA A REINGRESAR EN LA LIGA

VIDA MUNDIAL

Por TIBURCIO CASTAÑEDA

Tanto Inglaterra como los Estados Unidos se preocupan de la invasión japonesa en algunos países orientales

EL Conde Lytton, Virrey que ha sido de la India y Presidente que fué de la Liga de Naciones de Ginebra, pronunció un discurso en el Ayuntamiento de Londres, el día 8 de este mes de Febrero, ante dos mil personas, pidiendo la cooperación de la Gran Bretaña y de los Estados Unidos de Norte América en la Liga de Naciones, para impedir en el extremo Oriente las amenazas de los japoneses, «y poder dejar —así lo dijo— a nuestros hijos, un mundo en que puedan vivir con satisfacción.

«En el interés de la paz mundial —dijo— y de la prosperidad de todas las naciones, no hay nada más necesario que una íntima cooperación de los Gobiernos de vuestro país y el mío, sin olvidar también a otras naciones amigas.

«Si la alianza fuese sólo de los Estados Unidos y la Gran Bretaña, —añadió— pudiera pensarse que tiene por objeto el aumentar nuestros intereses a expensas de otras naciones».

Cree Lord Lytton que la participación de los Estados Unidos en la Liga de Naciones de Ginebra es esencial, si esta Liga ha de tener éxito.

«En el extremo Oriente —dice Lord Lytton— la tranquilidad ha sido perturbada por el Japón, ya al tratar de justificar las violentas medidas tomadas por sus Nacionales en Manchuria, ya últimamente denunciando el Tratado Naval de Washington que interesa a otras naciones a más del Japón y China'.

En la situación de la Gran Bretaña una antigua amistad con el Japón ha predispuesto a los ingleses a sentir las dificultades económicas de ese país.

Y siendo Inglaterra una nación que es miembro de la Liga de Naciones y no así los Estados Unidos, piensan algunos en Inglaterra que no se sabe hasta qué punto están dispuestos los Estados Unidos a compartir la responsabilidad de dar solución a ese difícil problema.

Y este peligro preocupó también, según dicen los periódicos de New York, de ese día ocho de este mes de Febrero, a algunos Senadores de los Estados Unidos, en número de tres, que acababan de llegar de las Islas Filipinas, que habían visitado con el propósito de cumplir con la misión recibida de sus compañeros del Senado y que no habían terminado el informe pedido por el mismo.

Esa comisión la formaban los Senadores Millard E. Tydings, como presidente, Gibson y Kenneth, respectivamente de Vermonth y de Tennessee.

El Senador Tydings dijo que el informe oficial para el Senado no se había terminado.

El Senador McKellar, después de oír a sus compañeros sobre la visita a las Islas Filipinas, dijo que aunque apoyó la independencia de dichas islas, piensa que corren el peligro de un suicidio económico.

El Senador Gibson hizo notar que el Japón entraba en las Islas Filipinas cuando los Estados Unidos salían de ellas, tanto económica como políticamente.

El Senador Tydings explicó que los Estados Unidos habían aceptado la independencia de las Islas Filipinas por un período de treinta años, habiendo reiterado esa concesión cada Presidente desde el año de 1900.

Añadió mister Tydings que tuvo dificultades ante la Convención Constitucional de Filipinas en Diciembre último para explicar a las gentes de aquel país todas las desventajas que tendrían al ser independientes, y que debieran tener su representación ante la Liga de Naciones como cualquier otro Estado independiente; de modo que no se puede decir que los filipinos tomaron por ignorancia la independencia que deseaban.

El Senador Tydings declaró que sobrevendrían en Filipinas revisiones de Tarifas, alterando de ese modo las actuales relaciones con los Estados Unidos.

«Yo hice notar —añadió— en mi discurso de Manila, que el sesenta por ciento de la producción total de las Islas Filipinas se vendía en los Estados Unidos y el resto, de cuarenta por ciento, se vendía a los países extranjeros».

Cuando sobrevengan las tarifas que impongan los Estados Unidos a las Filipinas, será imposible para éstas vender sus productos en el mercado de Norte América y así lo hizo notar ese Senador a los filipinos en su propio territorio, asegurándoles que hoy las Filipinas era el país más próspero del mundo, debido a su mercado libre en los Estados Unidos.

Grandes inundaciones en la República Argentina al derretirse las nieves

MENDOZA, Argentina, febrero 14. (AP.)—La nieve se ha fundido por causa del calor del verano en los Andes y ha producido inundaciones perjudiciales en el valle del río Mendoza, donde hace un año el agua procedente de la fusión de las nieves levantó sesenta y siete millas de railes del ferrocarril trasandino.

Las inundaciones de hoy fueron mucho menos importantes, pero con todo han arrastrado varios puentes de madera, han destrozado las carreteras y originado pérdidas en la ciudad de Cacheuta. No se tienen noticias de desgracias personales.

Desde 1934 en que se registraron las terribles inundaciones, el tráfico ferroviario quedó interrumpido en la parte afectada por las aguas, haciendo el viaje entre Mendoza y Puntavacas auto-camiones.

Se ha presentado otro plan encaminado a la terminación de la guerra del Gran Chaco

Patrullas exploradoras hicieron una incursión por un arsenal boliviano, apoderándose de prisioneros, armas y pertrechos. Otro ataque contra Villa Montes, rechazado

TEGUCIGALPA, febrero 14. (AP). El congresista, Ramiro Carvajal, sometió hoy a la Cancillería, para que a la vez le proponga a los países de América y a los beligerantes del Chaco Boreal, una nueva fórmula para dar terminación a la lucha entre Bolivia y el Paraguay, mediante el sometimiento del diferendo entre las dos naciones a una comisión internacional que congresistas de todos los pueblos de América, compuesta de un congresista de cada Estado excluyendo a los Estados Unidos y Haití, pero dando participación a Puerto Rico.

RENUNCIA UN CONSUL POR HABERSE LEVANTADO EL EMBARGO DE ARMAS CONTRA EL PARAGUAY

LA ASUNCION, febrero 14. (AP). William Paats, que en esta capital representa a Suecia y Holanda, protestó hoy de la resolución de esos dos países levantando el embargo de armamentos en favor de Bolivia mediante la renuncia del empleo que ocupaba

INCURSION PARAGUAYA SOBRE UN ARSENAL BOLIVIANO

LA ASUNCION, febrero 14. (AP). El ministerio de las Defensas Nacionales anuncia que las patrullas exploradoras paraguayas realizaron una incursión sobre los arsenales bolivianos situados al oriente de Nancirainza, llevándose muchos prisioneros de regreso a sus bases, entre ellos el capitán alemán, Oscar Dipolder, que sienta plaza en la Cruz Roja boliviana Tomaron también allí 300 cajas de granadas, cartuchos en gran cantidad provisiones de boca y una ambulancia, con su botiquín de guerra.

RECHAZADO UN TERCER ATAQUE PARAGUAYO EN VILLA MONTES

LA PAZ, Bolivia, febrero 14. (AP) El alto mando boliviano dió hoy a la publicidad el siguiente comunicado:

«El enemigo efectuó hoy su tercer ataque por sorpresa sobre nuestra línea de defensa del sector de Villa Montes, siendo enérgicamente rechazado Si bien este nuevo ataque ha tenido menor importancia que el realizado anteriormente en ese mismo sector el enemigo ha sufrido pérdidas de consideración».

Investigación en Francia respecto a venta de armas

La Cámara cree que son las fábricas de armamento las directoras de la política

PARIS, febrero 14. (AP) . Bajo la acusación de que las fábricas de petrechos de guerra son las que dirigen la política internacional entre bastidores, la Cámara de los Diputados, por ministerio de su comisión de legislación civil y criminal, ha comenzado una indagación sobre las actividades de la industria francesa de guerra, desde la guerra europea.

El Jefe de Gobierno, M. Flandin, es opuesto a esa investigación, considerando que el momento actual es el menos oportuno para esa pesquisa, que contribuiría enormemente a la debilitación de los armamentos nacionales. Júzgase que en la Cámara la oposición será rudísima.

El diputado, Gouin, en un informe elevado recientemente al Parlamento sostuvo que el desarrollo que los industrias de guerra tuvieron en el período napoleónico, y el incremento que tomaron con posterioridad, particularmente después de la guerra europea, las ha hecho tan importantes que son prácticamente las que dirigen la política de las Cancillerías. Afirmo que las armas que Bulgaria y Turquía utilizaron contra Francia, en Francia misma las adquirieron, y que los pertrechos empleados por Abd el Krim en su guerra morisca, también habían salido de las pirotecnias nacionales francesas.

Las relaciones entre los fabricantes de armas y municiones del mundo entero se encuentran tan interrelacionadas, dijo, que ni la paz ni la guerra quebrantan la recta cadena que une a los fundidores de cañones de todos los países. Agregó que durante la guerra europea, los soldados alemanes que cayeron sobre el Fuerte Douamont, fueron abatidos junto a las alambradas que una compañía alemana había vendido a Francia pocos años antes.

En su solicitud, reclama que se siga la misma actitud valiente que se ha observado en los Estados Unidos, contra los todopoderosos señores que comercian con la sangre de los pueblos.

Ayer se celebró en los Estados Unidos la tradicional fiesta de San Valentín

Ayer se celebró en los Estados Unidos la tradicional fiesta de San Valentín, reminiscencia de un antiguo rito normando de la fertilidad, que en los países católicos ha desaparecido casi totalmente por condenación de la jerarquía eclesiástica. En efecto, el día de San Valentín es permitido que las muchachas se declaren a los hombres a quienes aman secretamente, o, por signos ostensibles, bien enviándoles flores o tarjetas postales, darles a conocer su cariño. Para ello, celébranse fiestas a las cuales concurren disfrazadas las jóvenes. Mary Carlisle, de la pantalla, se hizo el traje que en la foto vemos para festejar dignamente al mártir cristiano del 14 de Febrero.—(Foto AP)

LOS DUQUES DE KENT LLEGARON A PORT AU PRINCE, DE PTO. RICO

PORT AU PRINCE, febrero 14. (AP).—Hoy, a las diez de la mañana, llegaron por avión procedentes de Puerto Rico, los duques de Kent, ofreciendo el Presidente Stenio Vincent, un garden party en su honor. En auto llegaron hasta un lugar distante 15 millas de aquí.

Saldrán en avión con rumbo a Kingston, Jamaica, en donde les espera una grandiosa recepción. Su llegada a la capital de Jamaica está señalada para el próximo sábdo.

La apelación anunciada por la defensa del carpintero Hauptmann, causará una demora de meses en la ejecución de la pena de muerte

El condenado, dotado de salvaje energía, continúa afirmando que, a pesar de todas las pruebas acumuladas contra él, es inocente. Por su parte, el Fiscal amenaza con iniciar causa por perjurio contra cuatro de los testigos de descargo, suponiendo que han sido preparados por la defensa

FLEMINGTON, N.J., febrero 14. (AP.) —Con enérgica vehemencia, Richard Bruno Hauptmann persistía esta noche en negar absolutamente la menor participación en el plagio y asesinato del hijo del coronel Lindbergh, afirmando que en caso de tener que ir a la silla eléctrica lo haría con la decisión y la energía de «un hombre». Afirmó que tiene la conciencia limpia de ese crimen que se le imputa y que ha motivado el que se le condene a la pena de muerte.

—Si hubiese yo tenido confesión alguna que hacer, muchos meses hace que la habría hecho, librando así a mi mujer de estas congojas y de estos dolores y habría salvado además al hijo—ratificó con firmeza.

A la pregunta que se le hiciera de si temía a la pena de muerte, respondió con decisión:

—¿Por qué? ¿Qué tiene que temer quien como usted o como yo lleva limpia la conciencia?

Los periodistas que fueron a entrevistarle por cuenta de los periódicos de Nueva York y las grandes agencias de noticias, halláronlo destrozado; marchitos los ánimos; cruzando a zancajos la galera. En su rostro han dejado marcas muy hondas el confinamiento solitario; los padecimientos que ha tenido que soportar en estos últimos tiempos; pendiente del fallo del jurado que habría de considerar su proceso.

Treinta y cinco minutos pasó con él en la celda su esposa Anna, conmovida también, destrozada por la rudeza de la ordalía terrible. Llevóle palabras de consuelo, esperanzas.

Mientras hablaba con los periodistas, las lágrimas, acudiendo a raudales a los ojos, empañaban sus miradas.

—¿Escribió a su madre?—interrogáronle.

—No, no me han dejado escribir a mi madre. Ahora cuando venga mi mujer le diré que le escriba, ya que yo no puedo hacerlo...

En tanto él decía estas palabras de Alemania venía a los Estados Unidos una petición de la madre del reo dirigida al Presidente Roosevelt en invocación de clemencia El jefe del Estado norteamericano carece de facultades en este caso, ya que el perdón es potestativo, dado el régimen de autonomía de los Estados, del Gobernador de Nueva Jersey.

—Me siento destruído por el cansancio, nada más,—balbuceó—pero no me encuentro mal. Soy inocente a pesar de todo. De haber sido culpable, lo habría dicho desde el principio. Si alguien viniera a mi celda y me dijese: «Di la pura verdad y te soltaremos inmediatamente», no diría sino lo mismo que he dicho, ni relataría otros hechos que los narrados.

Agregó que es ridícula la afirmación de que hubiese empleado una tabla de la buhardilla de su casa del Bronx para fabricar la escalera

—¿Por qué tendría que arrancar madera de la buhardilla cuando en el patio de mi casa poseía un montón de tablas?

Manifestó que se había pretendido crear un ambiente hostil hacia él, haciendo referencia a su vida de criminal en Alemania, llevada antes de venir a los Estados Unidos.

—Cuéntan lo malo, enunció, pero no narran cómo yo salvé a tres personas de la muerte. Dos veces rescaté a personas que se ahogaban y una tercera evité que un individuo que había rodado treinta varas en una cantera, pereciera estrellado. Vine a los Estados Unidos... por esto, el Fiscal cree que merezco la muerte más vil.

Enunció que era natural que la presencia de Lindbergh constantemente en el salón de juzgados impresionara al Tribunal, en su contra.

Antes de ser entrevistado, el abogado Reilly dijo que había hablado con él y que había insistido en su inocencia. Afirma el letrado que dijo:

—¿Cómo es posible que haya nadie que tenga un hijo que suponga que yo, padre de un chico a quien amo tanto, como es Manfredo, vaya a matar al hijo del prójimo?

—Esto no es sino un descaminamiento de la justicia, dijo Reilly agregando que ahora es cuando comienza la lucha de verdad, contra la inusticia que se ha cometido.

El sábado será llevado Hauptmann a la penitenciaría del Estado de Nueva Jersey, en Trenton, para que allí aguarde la fecha, 18 de marzo señalada para su ejecución.

Frau Hauptmann dejó en su vivienda a Manfredo, su hijo de dieciocho meses, para ir a ver al marido a la prisión. Momentos antes, el sheriff había negado autorización para que nadie viese al reo, pero levantó la prohibición al insistir en ello el abogado Reilly

Frau Hauptmann dice que se mudará a Trenton, a una habitación amueblada, con su hijo, para hallarse cerca del esposo hasta el último momento.

Terminada ya su misión, los ocho hombres y cuatro mujeres que componían el jurado retornaron a sus casas y ocupaciones habituales E hombre bueno, Walton, que presidió el jurado, dijo que «todos se encuentran satisfechos de regresar a sus casas tras de 43 días de ardua tarea, por amor de justicia», y que por expresa prohibición de la ley había que excusarles de no decir lo que en el tribunal a puertas cerradas ocurriese. Se ha sabido empero que fué menester celebrar cinco votaciones, conviniéndose desde el principio el declarar convicto al acusado, pero se disentía en la cualificación, que lleva consigo pena de muerte. Ocho purados votaron en favor de la pena de muerte en las primeras y cuatro en contra.

Reilly no ocultaba su indignación. Dijo con ademán de reto «que ahora es cuando comienza la lucha de verdad, porque con todos estos testimonios, con toda la papelería y peritajes del Fiscal sobre caligrafía, madera y tantas otras cosas, quiero que el pueblo norteamericano me responda sin atisbo de duda: ¿Estuvo, realmente, Hauptmann en la casa de Lindbergh? ¿Cómo penetró en la alcoba donde dormía el niño?

Agregó que haría gestiones para crear «un fondo destinado a financiar la apelación a favor de Hauptmann» con el fin de contar con medios económicos para proseguir la batalla, designando a un banco como administrador de ese fondo.

Durante el juicio oral, Reilly insistió en que la defensa no tenía dinero, declarando, fuera de la audiencia, que los abogados se estaban costeando los gastos.

Con C. Lloyd Fisher y Egbert Rosecrand, sus asociados, Reilly visitó a Hauptmann en su celda y salió de la cárcel anunciando que el reo «cree que de haberse hecho justicia en el proceso que se le ha seguido, el veredicto tenía que ser completamente lo contrario de lo que ha sido».

Reilly volvió a mencionar los nombres de Violet Sharpe, criada de los Morrow; Isador Fisch, amigo de Hautpmann, a quien entregó 14 600 pesos del dinero del rescate; Oliver Whateley, camarero de Lindbergh, y Henry «Red» Johnson, amigo de la Betty Gow.

El jefe de la defensa dijo que los había mencionado también ante el tribunal y agregó que «cualquiera de ellos pudiera haber sido convicto más fácilmente que Hauptmann de no haberse opuesto a ello el fiscal».

De los cuatro, solamente vive Johnson, quien se halla en Oslo, Noruega.

Agregó Reilly que intentará que Hauptmann sea juzgado nuevamente después de acumular pruebas suficientes en su favor y que en el juicio se había planteado una cuestión federal.

«Ella es—dijo—la introducción de la prueba del libro de notas en el que aparecen escritas observaciones que se suponen hechas por Hauptmann en el despacho del Fiscal del distrito del Bronx.

«Es la primera vez que he visto a la policía presentar una declaración que el detenido no ha firmado. Eso es contrario al Estatuto federal» declaró. Manifestó Reilly que llevará el asunto al Tribunal Supremo de los Estados Unidos si es necesario.

Las primeras gestiones de la defensa consistirán en pedir que se suspenda la ejecución de la sentencia. La apelación detendrá al caso ante los tribunales de justicia varios meses.

Estima Reilly que el costo del record, su impresión y la preparación del recurso de apelación es de unos 25,000 pesos, de cuya suma, dijo Rosecrand, el Fiscal tendrá que satisfacer parte.

Mientras tanto, el joven fiscal del Condado de Hunterdom, Anthony M. Hauck, hijo, amenazó con iniciar causa por perjurio contra cuatro de los testigos de descargo.

La acción se adoptará la semana próxima, dijo, a menos de que el Fiscal vaya a la Florida con su familia. Los testigos de descargo, cuyas declaraciones serán estudiadas por el Gran Jurado, son Mrs. Bertha Koff, de Corona, Long Island; Louis Kiss, pintor de New York; Elvert Carlstrom, carpintero de Nueva York y Benjamín Heier, cajero de un restorán del Bronx.

Los 14,600 pesos del dinero del rescate se devolverán al coronel Lindbergh después que el Fiscal informe que no los necesita ya como prueba.

La Gran Bretaña no oculta en Ginebra el temor que abriga de posibles agresionss aéreas

La petición de censura hecha por laboristas independientes en la Cámara de los Comunes contra el Gobierno de Ramsay Mac Donald, desechada. Censuras respecto a la desocupación

GINEBRA, febrero 14. (AP.)—La Comisión del Tráfico de Armamentos aceptó hoy la proposición presentada por el delegado de los Estados Unidos, Hugh Wilson, en el sentido de que se dé publicilad a las estadísticas sobre los pertrechos destinados al comercio, aceptando la Gran Bretaña, por su delegado, Lord Stanhope, el cual requirió que se coloquen sobre el mismo plano los aviones mercantes que los militares, a los efectos del desarme y las estadísticas.

Sin embargo, tanto la Gran Bretaña como Italia mostraron oposición a que los armamentos aéreos se inspeccionen por enviados extranjeros.

DEROTADO UN VOTO DE CENSURA CONTRA EL REGIMEN INGLES EN LA CAMARA DE LOS COMUNES

LONDRES, febrero 14. (AP.)—Por votación de 374 contra 68, fué derrotada en la Cámara de los Comunes tada en la Cámara de los Comunes una petición de censura hecha por los laboristas independientes contra el primer Ministro Ramsay MacDonald, con motivo de la ley de auxilio a los indigentes y desempleados. Sostuvo MacDonald, en respuesta del ataque, que los laboristas intentaban sacar provecho político, moviendo campañas demagógicas a cuenta de la situación de los obreros carentes de ocupación.

El ministro del Tesoro, Neville Chamberlain, entró en el debate diciendo que la situación habría de mejorar, ya que la Gran Bretaña, poniendo en aplicación métodos que no ha calcado de nadie, está aumentando el comercio de exportación, sin que haya otro país, excepto el Japón, que pueda mostrar un acrecentamiento semejante.

El leader de los laboristas, George Lansbury, cuando el Parlamento hubo salido de la sesión tumultuosa en que se discutió de todo, desde los secretos del Gabinete hasta la última bancarrota de la piña de la pimienta en el mercado de Londres, con interrupciones de Lady Astor, dijo que MacDonald ha perdido la confianza del pueblo, mediante la manera en que ha tratado el problema del desempleo. Aplaudido desde los banquillos de la oposición, sostuvo que no quería significar que el Gobierno hubiese caído en procedimientos poco honestos, sino que su incompetencia sin paralelo, le había llevado a esos trances desafortunados.

MacDonal respondió al fuego graneado de los laboristas sosteniendo que si ese partido llegase alguna vez a ocupar el poder, el desempleo aumentaría lejos de disminuir, produciéndose en Inglaterra la crisis económica, con perjuicios generales. Criticó también a los que hacen referencia a la proximidad de las elecciones, porque contribuyen de ese modo a crear la incertidumbre. Además hizo relación del aumento del comercio exterior, como estímulo de la actividad industrial.

Sir Herbert Samuel, leader de los liberales de la oposición, señaló que el Gobierno merecía enérgicas críticas por la conducta que venía siguiendo en la cuestión del desempleo.

La nota germana de respuesta a las proposiciones francesas e inglesas se conocerá mañana

Alemania quiere separar el Pacto de no agresión aérea de los restantes Convenios, con el objeto de que sean anuladas las cláusulas del de Versalles que le imponen desarme absoluto

BERLIN, febrero 14. (AP).—Aunque se ha hecho saber que la nota alemana entregada a Sir Eric Phipps y M. Andre Francois-Poncet, embajadores de la G. B. y Francia respectivamente, en respuesta del memorial anglofrancés del día 3 de febrero, no se publicará sino el sábado, se tiene conocimiento de que en ella se manifiesta lo poco que en Alemania entusiasma la proposición de que el Reich reingrese en la Sociedad de las Naciones, o que participe en el pacto del Este, o que ingrese entre las partes garantes de la independencia y la integridad territorial de Austria, aunque hay buena disposición a discutir el convenio de seguridad aérea de Europa Occidental, propuesto por Downing Street.

Como indicación de lo poco que agrada la insinuación del reingreso de Alemania en la S. de las N., este extremo ni siquiera se trata en el documento elevado a los embajadores por el Barón de Von Neurath.

En Berlín no se oculta que Alemania quiere separar el pacto de no agresión aérea de los restantes convenios por entender que siendo la cuestión de la aviación un incidente nada más del problema general d los armamentos, tratándolo, quedan anuladas las cláusulas del pacto de Versales, que imponen al Reich el desarme absoluto.

Respecto de la independencia de Austria, un portavoz de la Cancillería declara que «ese instrumento no lleva más finalidad, sino dar carta blanca a Italia en el Danubio».

DICEN QUE AUMENTA LA PRODUCCION DE JABON EN LA RUSIA DEL SOVIET

MOSCU, febrero 14. (AP).—Joseph Stalin ha cumplido la promesa de dar a los rusos más jabón, a juzgar por las cifras de producción de 1935.

Según las estadísticas publicadas hoy, la producción de jabón en Rusia ha sido de 374,000 toneladas.

El comandante Wiley, del "Macon", hizo ayer, ante un tribunal naval, el relato de la pérdida de aquél

Explicó cómo, al poner en funcionamiento el timón de la izquierda, no respondió debidamente, sufriendo una enorme presión dos Celdas de helio que se rompieron rápidamente

SAN FRANCISCO, febrero 14. AP. Un tribunal naval de investigación ha comenzado hoy las diligencias con el objeto de conocer las causas de la misteriosa destrucción del dirigible «Macon», que después de no obedecer sus controles, cayó en el Pacífico, sumergiéndose.

Después de escuchar el relato que hizo el teniente comandante Herbert P. Willey, acerca del extraño comportamiento de la «gran reina del cielo» el martes pasado, frente a Point Sur, a 125 millas al sur de esta ciudad, los miembros del tribunal naval manifestaron que serán llamados a declarar los dos oficiales que se hallaban de servicio en la popp del dirigible, y cuyos nombres no se han revelado.

Excepto una observación que se ha interpretado por algunos como indicación de un posible defecto en la estructura del «Macon», la declaración del teniente comandante Wiley ante el tribunal naval a bordo del acorazado «Tennessee» fué casi idéntica al relato que hizo a la prensa ayer.

Mientras tanto, en Sunnyvale, base del «Macon», así como en otras partes, se comenzaron a realizar esfuerzos a fin de mantener en uso la base del dirigible, que ha costado cinco millones de dólares.

Ralph M. Kramer, hablando en nombre de 212 empleados civiles de Sunnyvale, anunció que había recibido un telegrama del representante McGrath, en cuyo distrito está sitara de que se transfiera otra nave tara de que se transfiera la nave más pesada que el aire a esa base.

A pesar de la pérdida de ese gran crucero de combate aéreo, Sunnyvale aun cuenta con un magnífico dirigible, el blimp J-4 de 200 pies de eslora. El blimp salió del hangar de 1,100 pies y estuvo haciendo maniobras en el aire por espacio de treinta minutos. Ninguno de los ochenta y un supervivientes del «Macon» hizo el vuelo en el blimp.

El joven, pero experto capitán del «Macon» dijo en la investigación de hoy que el dirigible no había respondido debidamente cuando ordenó que se hiciera uso del timón de la izquierda.

El comandante T. L. Gatch, auditor, preguntó al comandante Wiley si se había encontrado la mayor resistencia al poner en funcionamiento el timón de la izquierda.

Manifestó el comandante que notó que la mayor presión la sufrieron dos celdas de helio, las que se rompieron casi al iniciarse las dficultades a bordo. La rotura de esas celdas, que se hallaban a popa, cerca del elevador de las aletas, fué la causa de que la nave comenzara a elevarse.

Agregó que el «Macon» comenzó a levantar la proa a pesar de los esfuerzos que se hicieron para ponerlo a nivel. Poco más tarde recibio un informe en que se le decía que toda la nave, en las proximidades de la aleta superior, estaba abierta y que la celda número dos de gas estaba vacía.

Refirió a continuación las órdenes que dió a los tripulantes para que cortaran los sacos de agua y realizaran otras maniobras y se dispusieran a lanzar uno de los cuatro aeroplanos que iban a bordo.

Después ordené que se lanzaran S. O. S.»

Willey manifestó también que el dirigible no obedecía las maniobras de dirección a baja altitud. Cayó a una velocidad de 600 pies por minuto al principio, pero después lo hizo con mayor lentitud, a unos 300 pies por minuto.

«A los 1,500 pies de altura arrojé todo lo que quedaba de lastre—siguió diciendo—para detener el descenso.

«A los 800 pies dí a la tripulación la orden de que se prepara a abandonar el buque.

«A los 500 pies advertí que el encargado del elevador seguía todavía en su puesto, con las manos en la rueda. Le dije que abandonara su puesto y se lanzara al agua.

«El teniente comandante Kenworthy estaba en la barandilla y saltamos así que el carro de controles tocó en la superficie del mar. Pensé que debía saltar antes de que el carro se sumergiera. Me dí cuenta de que había algunos hombres en la quilla, pero no tuce tiempo de llegar a ellos.

Tan pronto como algunos de los tripulantes surgieron del agua y montaron en los botes de goma salvavidas, vieron que la proa del dirigible que salía del agua formaba un ángulo de veinticinco a cincuenta grados y se hundía rápidamente. Varios tripulantes estaban en la proa de la nave, y otros encima.

Sólo dos perecieron en el desastre: Ernest Dailey, telegrafista que estuvo junto a su aparato enviando señales, y Florentino Edquiba, muchacho filipino que se sumergió en el mar entre los restos de la nave.

CREESE QUE HUBO UNA ROTURA EN LOS CONTROLES

SAN FRANCISCO, febrero 14. AP. El tribunal naval que investiga las causas de la destrucción del dirigible «Macon» escuchó hoy la teoría de que posblemente hubo alguna rotura en los controles, causada por haber caído entre ellos algún pedazo de tela del dirigible.

El teniente comandante Herbert V. Wiley, capitán del «Macon» declaró que la tela de la nave se aflojaba cada vez que se mojaba y que el «Macon» había pasado por varias tormentas de lluvia el lunes pasado.

Más tarde, el teniente comandante L. Kenworthy, segundo en el mando, declara que sintió una sacudida, como si hubiera sido provocada por una fuerte ráfaga de viento. Varios segundos después, dijo, se le informó que la celda de gas de popa había reventado y que la cola estaba cayendo.

Kenworthy agregó que la ráfaga de viento «pudo haber causado el desastre», puesto que las órdenes que se habían dado sometían a la popa a gran esfuerzo. Pero la ráfaga de viento, continuó diciendo, no era diferente de la que habían encontrado antes.

La investigación de las causas de la pérdida del dirigible se continuará mañana con la comparecencia de varios oficiales y tripulantes que estaban a popa cuando comenzaron a registrarse las irregularidades a bordo.

PARTIDOS Y REFORMAS

Por ANTONIO ESCOBAR

A LOS partidos políticos de Cuba no se les podrá tachar de carecer de ideas. Todos las tienen y las han puesto en programas muy dignos de atención, como el del Partido Democrático Cubano, publicado en estos días.

Comienza por algo magno:

—Establecimiento del Régimen Federal. Amplia descentralización administrativa.

Lo primero implica lo segundo y bastaría para dar una gran cantidad de trabajo. Luego vienen:

—Reforma Agraria por la creación del Instituto Cubano de Reforma Agraria para la mejor aplicación del Derecho Agrario.

Y siguen:

—Creación de la Carrera Administrativa y del Tribunal de Aulas del Estado. Creación de un Banco Nacional, de un Banco de Refacción Agrícola y de Bancos de Ahorro y de Crédito Popular Obrero.

Revisión y reforma de los impuestos existentes hasta la implantación del Impuesto Unico sobre ingresos y fortunas. Obra magna, pero que está al alcance del pueblo cubano si se empeña en ello.

Reforma educacional, que envuelva entre otras cosas la creación de la Universidad de Oriente, la inamovilidad del magisterio, la enseñanza vocacional y el aumento al cuadrúplo del número de aulas de primera enseñanza hoy existentes.

Reforma del Poder Judicial, que tenga, entre otras cosas, la independencia del mismo, la elección de los Magistrados del Tribunal Supremo cada cinco años, siendo sus electores sus inmediatos inferiores y los abogados en ejercicio. Las oposiciones serían rigurosas para el ingreso en la carrera judicial.

Luego siguen estas medidas:

—Subordinación del Poder Militar al Poder Civil, limitando el fuero militar a los delitos cometidos por militares en sus campamentos.

Creación de la Policía Rural Montada para substituír la actual Guardia Rural.

Mantenimiento y defensa de los principios de no intervención y libre determinación, que alejan y evitan toda influencia en los asuntos nacionales.

Elegibilidad de la mujer cubana para todos los cargos públicos; y protección y defensa de la mujer y el niño mediante el aumento de salarios y limitación de trabajos en la mujer y el niño; y el seguro de maternidad.

Unión política y comercial arancelaria con las naciones hispanoamericanas y con España.

Reforma sanitaria en virtud de la cual se logre, entre otras cosas, la creación de un Hospital Nacional para tuberculosos, un Laboratorio Experimental y el aumento y mejora de los servicios médicos gratis.

Plan de electrificación nacional.

Nacionalización de los servicios públicos.

No es este el único programa reformista que se ha publicado; y por lo tanto el Congreso tendrá donde escoger, con lo que hará su deber. Los partidos hacen el suyo al presentar sus proposiciones.

Cuando tanto se censura la conducta de los partidos en algunos asuntos, justo es que se reconozca la buena fe con que han procedido en este.

4 muertos y 15 lesionados en Colima, México

La huelga general anunciada en la capital pudo evitarse pero el conflicto continúa

COLIMA, México, Febrero 14 (AP. El presidente municipal de esta ciudad y otras tres personas más perecieron, resultando quince heridos en una batalla a tiros registrada con sus adversarios políticos en la barriada suburbana de Villa Alvarez.

SE EVITO LA HUELGA EN MEXICO, PERO CONTINUA EL CONFLICTO EN PIE

CIUDAD MEXICO, Febrero 14 (AP)—La amenaza de una huelga general en esta capital, que afectaría a 40 000 obreros y campesinos de la Federación Regional se pudo evitar esta noche, pero se sabe que los desórdenes continúan en varias ciudades.

La huelga general, anunciada para el mediodía de mañana, fué dejada sin efecto cuando los conductores de automóviles de alquiler aceptaron las condiciones de arreglo propuestas por el Gobierno, conviniendo en volver mañana al trabajo.

Pero los propietarios de los automóviles se niegan a aceptar las condiciones del Gobierno y dicen que no darán mañana sus vehículos a trabajar. Varias refriegass e registraron hoy cuando las patrullas de chauffeurs recorrían las calles para impedir que se rompiera la huelga.

Los esfuerzos para solucionar el conflicto en Córdoba y Jalapa, importantes ciudades industriales del Estado de Veracruz, no han tenido éxito.

M.E.C.D. 2016

No publicaremos ningún trabajo que no sea realizado por nuestros fotógrafos, que estarán debidamente identificados con el carnet del Diario de la Marina

DIARIO DE LA MARINA

HABANA. VIERNES. 15 DE FEBRERO DE 1935

SUPLEMENTO DIARIO EN ROTOGRABADO, DE ACTUALIDAD MUNDIAL TELEFONO M-3775

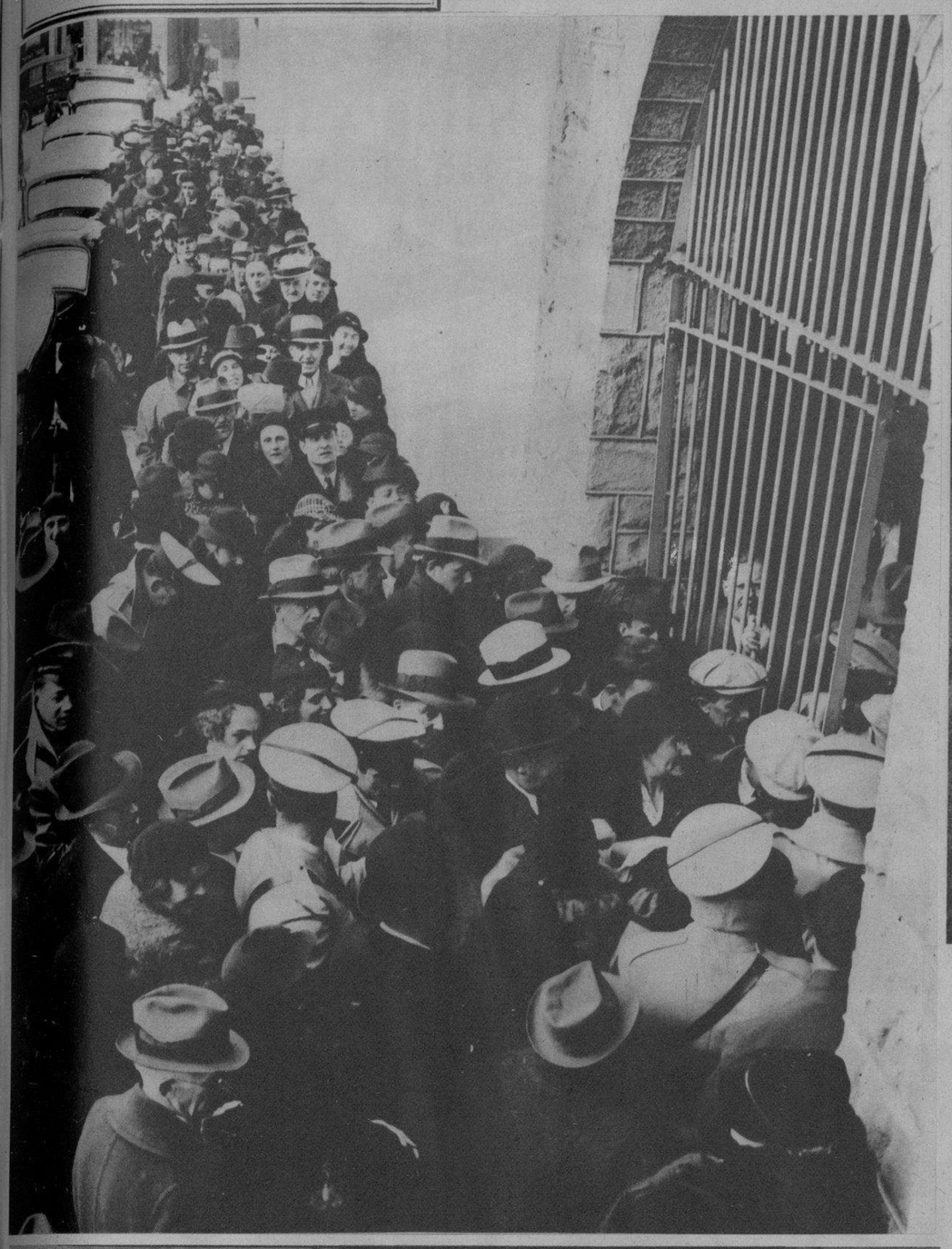

UNA ENORME CANTIDAD de curiosos aparece en la verja de entrada de la Corte de Justicia de Huntingdon, donde se celebró el juicio por secuestro y asesinato contra Richard Bruno Hauptmann, el alemán que el martes por la noche fué condenado a la pena capital. El público quiso conocer el fallo, pero éste tuvo que conformarse con obtener las noticias del interior. El juicio llevado a efecto en Flemington es quizás el más famoso de los celebrados en los Estados Unidos en los últimos cincuenta años (Foto Wide World)

EL CABLE ANUNCIO el fallo condenatorio para Richard Bruno Hauptmann, acusado como autor material del secuestro, seguido de asesinato en la persona del hijo del matrimonio Lindbergh. En esta foto vemos al abogado defensor de Hauptmann, Mr. Reilly, cuando mostraba al reo a la silla eléctrica la fecha en que el Jurado y el Tribunal han señalado para la ejecución. Sin embargo, Hauptmann, a quien muchos creen que no se merece la última pena, sonríe, en la creencia de que no será ejecutado (Foto Wide World)

DESPUES DE HABER presentado sus cartas credenciales el Ministro de Santo Domingo en Cuba al señor Presidente de la República, el diplomático dominicano acompañado de funcionarios del servicio exterior, escuchó respetuosamente los himnos de Santo Domingo y Cuba a la salida de Palacio. En esta foto aparece el señor licenciado Roberto Despradrell y Penell en compañía del Subsecretario de Estado, doctor Guillermo de Blank; del Introductor de Ministros; del doctor Guerra y otros (Foto D. M.)

MOMENTO en que el nuevo Ministro de la República Dominicana en Cuba, señor licenciado Roberto Despradell y Penell, abandonaba el Palacio de la Presidencia en compañía de funcionarios de la Secretaría de Estado ,después de haber presentado sus cartas credenciales ante el Presidente de la República (Foto D. M.)

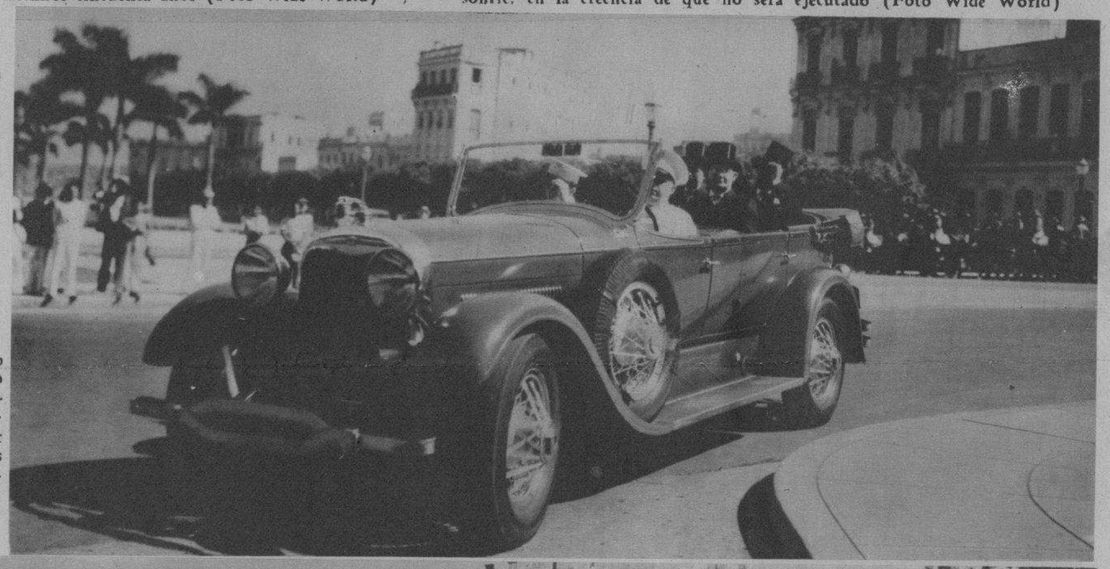

LA GUARDIA de Palacio presentó armas ante el nuevo Ministro de la República Dominicana, licenciado Roberto Despradell y Penell, que ayer por la mañana presentó sus cartas credenciales ante el señor Presidente de la República (Foto D. M.)

EN EL BAR BACARDI tuvo efecto en la tarde del miércoles un "cocktail party" en honor del ilustre novelista señor Alfonso Hernández Catá con motivo de su exaltación de Ministro de Cuba en la República de Panamá. El gran escritor fué atendido admirablemente por el caballeroso señor Emilio Bacardí. En la foto aparecen los invitados al acto, entre los que se destacan el doctor Pedro Manuel Sousa, la señorita Uba Hernández Catá, la señorita María Teresa Suárez Solís, el doctor Ernesto Angulo, el doctor Sergio Giquel y el homenajeado (Foto D. M.)

EL BARON Y LA BARONESA Victor Von Detten, de Brookline, Mass, que se encuentran en la Habana en viaje de placer, visitaron ayer nuestras oficinas del Rotograbado. La baronesa es una bella cubana, Dianorha Castillo, nacida en la Perla del Sur. En esta foto aparecen los distinguidos visitantes en compañía de nuestro compañero, Henry Moreno, viejo amigo de la aristocrática pareja (Foto D. M.)

EL DOCTOR Rodolfo Crespo, Director de la Granja Escuela Agrícola Conde de Pozos Dulces, en unión de los señores Zequeira, López Rincón y Sánchez Roig en ocasión de la apertura del curso académico en la citada Granja. También aparece en la foto el señor Alfonso Losada, Jefe de Canje y Publicaciones de la Secretaría de Agricultura, que asistió con el doctor Estapé en representación del Departamento (Foto D. M.)

GRUPO de asistentes a la apertura del curso académico en la Granja Escuela Agrícola Conde de Pozos Dulces. Integran este grupo las esposas del Director, doctor Crespo, doctor Sánchez Roig y empleadas de la Granja (Foto D. M.)

M.E.C.D. 2016

MOSTRAMOS a Tom Maloy, jefe de los operadores de películas, cuando fué herido de muerte por unos desconocidos que pasaron junto a su automóvil y le dispararon a bocajarro. Maloy ocupaba un puesto importante en el Servicio Secreto de la Policía de la Unión, encargado de la revisión de los impuestos (Foto Wide World)

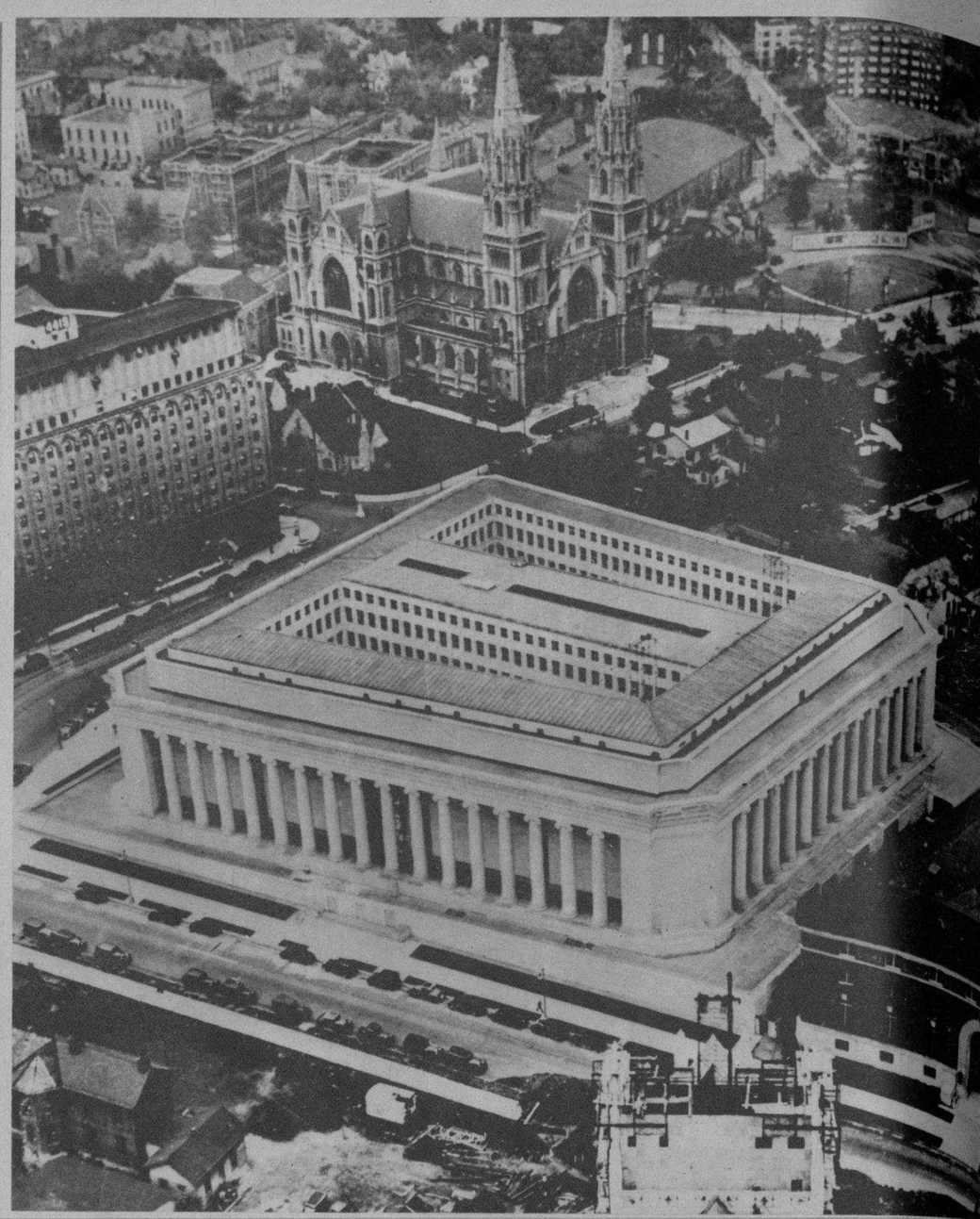

VISTA TOMADA desde un aeroplano del nuevo edificio del Instituto Mellon de reservas industriales, perteneciente este departamento a la Universidad de Pittsburgh. Este palacio fué costeado por el famoso millonario que ocupara en tiempos de Hoover la Secretaría de las Finanzas de los Estados Unidos (Foto Wide World)

LAS AMISTADES íntimas de la familia Coolidge aseguran que la esposa del fallecido Presidente de los Estados—que aparece en esta foto—contraerá dentro de breve nupcias con el señor Everett Sanders, ex-secretario en tiempos del referido Coolidge. La viuda y próxima novia tiene actualmente 53 años. El novio tiene dos años más que ella (Foto Wide World)

UN TEAM DE BASKET BALL integrado por seis hermanos, que tiene por coach y entrenador a un séptimo hermano, que han estado jugando con éxito en el torneo de basket que se ha celebrado recientemente en la ciudad de Kansas. El team familiar ocupó uno de los lugares más destacados del torneo. Se llaman ellos, de izquierda a derecha, Bob, Milton, Francis, Jack, Bill y Junior Cooper (Foto Wide World)

LA INSTANTANEA DE LA SUERTE

ESTA FOTO PERTENECE a la ciudad de Florida, y la persona que aparece enmarcada en el círculo es la agraciada por la REAL SILK con UN ESTUCHE DE EXQUISITOS BOMBONES DE LA "CASA ARMADA"; la cual debe presentarse en la Sub-Agencia de la REAL SILK en dicha ciudad, a fin de recoger su REGALO. Si usted quiere conocer el secreto de cómo obtener absolutamente gratis un estuche de bombones, recorte este Rotograbado y envíelo a la REAL SILK, PLACIDO No. 3, y será complacida. Al personarse, debe presentar el Rotograbado del DIARIO DE LA MARINA, único medio que tendrá para identificarse (Foto D. M.)

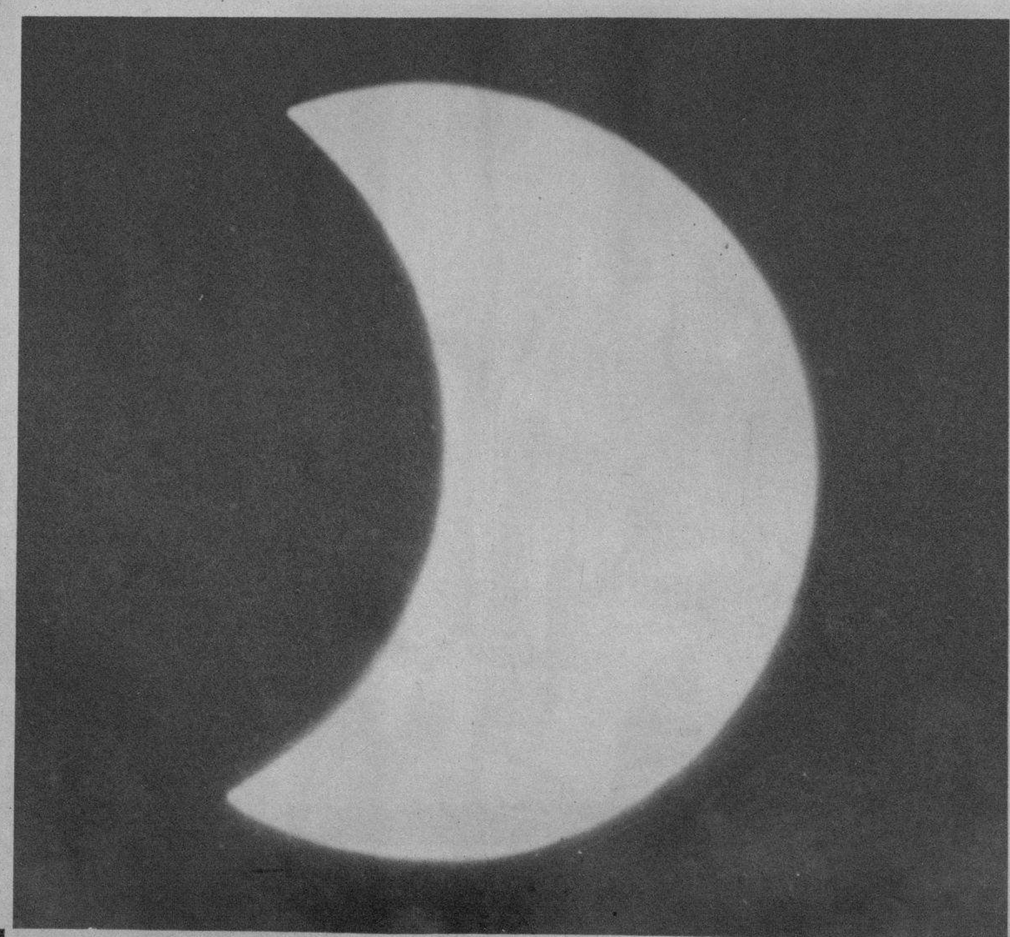

ESTA FOTO del eclipse en que la Luna cubrió al Sol en un cuarenta por ciento de su extensión visual, fué tomada a las diez y media de la mañana del día cuatro de febrero, precisamente cuando el eclipse se hallaba en su máximo. La parte blanca de esta impresión muestra al Sol (Foto W. World)

ESTA LINDA ACROBATA vuela, sin alas, por el aire, con la mayor facilidad y elegancia. Se llama Sylvia Manon y debe ser una admirable acróbata ya que al pasar por sobre las cuatro muchachas éstas ni siquiera la miran. Ray Borden y Vic Vincent—a la derecha—lanzan a Sylvia en un viaje de 35 pies hasta que cae en los brazos de Don Kramer, que la recibe (Foto Wide World)

DINERO del 1 al 5% Con garantía de joyas "LA IDEAL" Neptuno e Industria

M.E.C.D. 2016

LABIOS BESABLES

Dicen los hombres

Los hombres desean besar sus labios y no una capa grasosa de lápiz labial! Tangee realza la belleza de sus labios... porque no pinta. Intensifica el color natural de sus labios. Use Tangee... embellece, suaviza, protege.
También en tono más obscuro (Theatrical).
La Crema Colorete asimismo, produce color de apariencia natural.

SIN TOCAR—Los labios sin tocar casi siempre parecen muchitos y avejentan el rostro.
PINTADOS—¡No arriesgue usted parecer pintada! A los hombres desagrada ese aspecto.
CON TANGEE—Se aviva el color natural, realza la belleza y evita la apariencia pintorreada.

El Lápiz de Más Fama
TANGEE
EVITA ASPECTO PINTORREADO

Agente:
RICARDO G. MARIÑO
Apartado. 1096 Habana

MARY ROGERS, hija de Will Rogers, el famoso actor de la pantalla y humorista notable, es también una excelente joven actriz. Aquí la vemos preparándose en el camerino antes de salir a escena en una obra titulada "Hacia la Fortuna", que se estrenó recientemente en Broadway... con fortuna (Foto Wide World)

UN CUARTETO de muchachas pertenecientes al Wellesley College, Estado de Mass., apiladas en un tobogán dispuestas a lanzarse por la loma cubierta de nieve. Este deporte es muy apreciado por las muchachas de los colegios de los EE. UU. (Foto Wide World)

MISS ELIZABETH WARNER, estudiante de la Universidad de Wheaton, en la ciudad de Elmhurst, Estado de Illinois, estuvo diez y ocho días consecutivos con un impertinente hipo que le subía a la garganta infatigable, doce veces por minuto. La joven Warner manifestó a los periodistas que la visitaron que el hipo no le producía dolor alguno, pero que estaba acabando con su paciencia. Aquí la vemos, en su cama de colegiala, cuando estaba sufriendo el malestar. Según un fácil cálculo, se puede decir que la pobre enferma hipó 720 veces por hora; 17.280 veces al día y en total, los 18 días que estuvo hipando, lo hizo nada menos que 311.040 (Foto Wide)

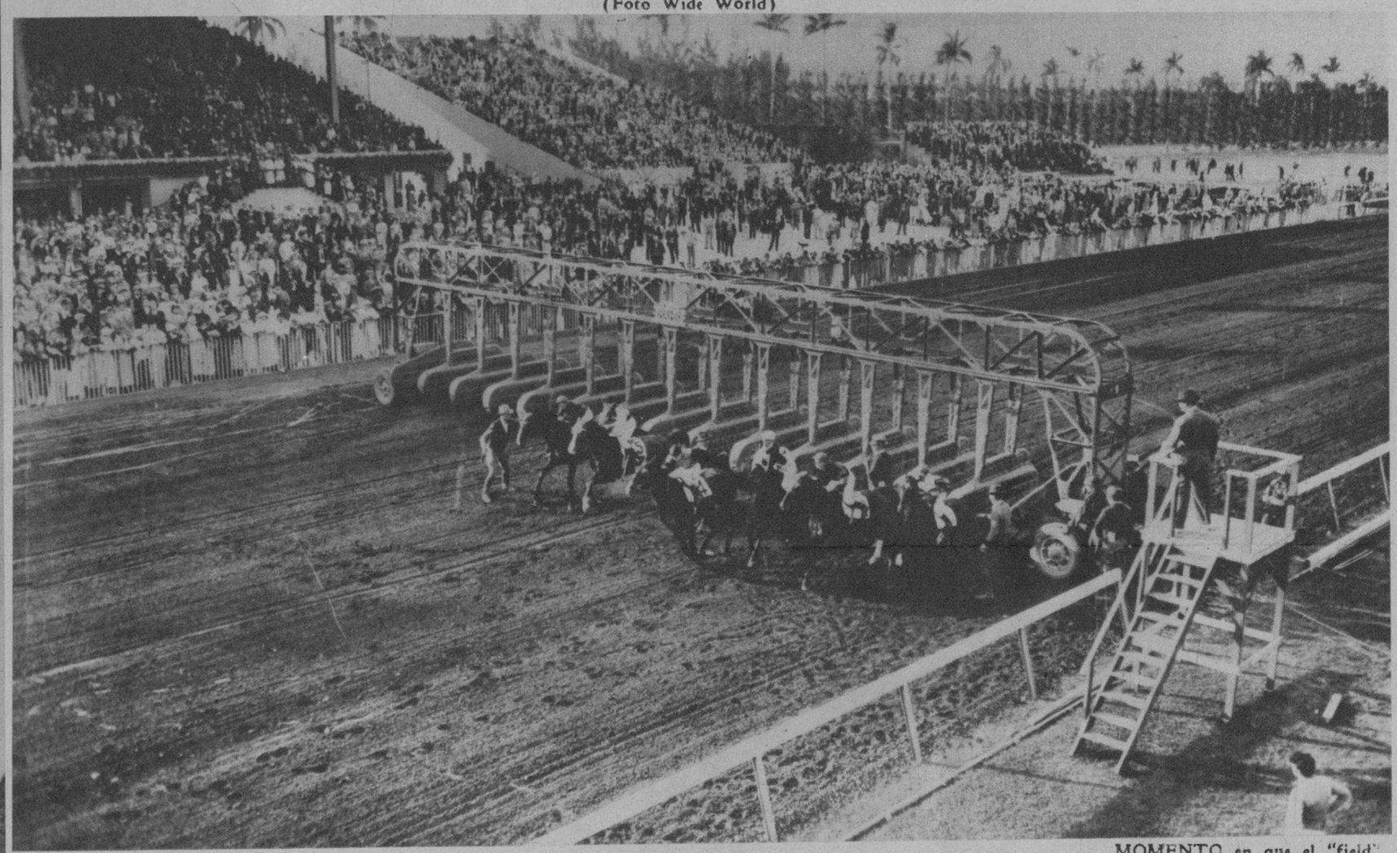

MOMENTO en que el "field" del Pensacola Claiming Handicap, arrancaba en la pista de Hialeah de Miami. El famoso "starter" George Cassidy dió una salida que se puede calificar de casi perfecta (Foto Wide World)

SIR MALCOLM CAMPBELL—a la derecha, de perfil—notable corredor de velocidades, quien se encuentra en los Estados Unidos donde tratará de romper el record mundial de velocidad que mantiene actualmente. La prueba la hará, como siempre, en la pista arenosa de la playa de Daytona, en la Florida (Foto Wide World)

HE AQUI a Jack Doyle, sensacional pugilista irlandés de peso completo, retratado cuando llegó a New York a bordo del vapor "Washington". Doyle se propone pelear en los Estados Unidos con los mejores boxeadores del patio hasta llegar a obtener un bout con el actual campeón, Max Baer (Foto Wide World)

M.E.C.D. 2016

MARTA SOUZA Y BRUZON, hija del doctor Pedro Manuel Souza, notable especialista, que cumplió recientemente fecha de su nacimiento (Foto D. M.)

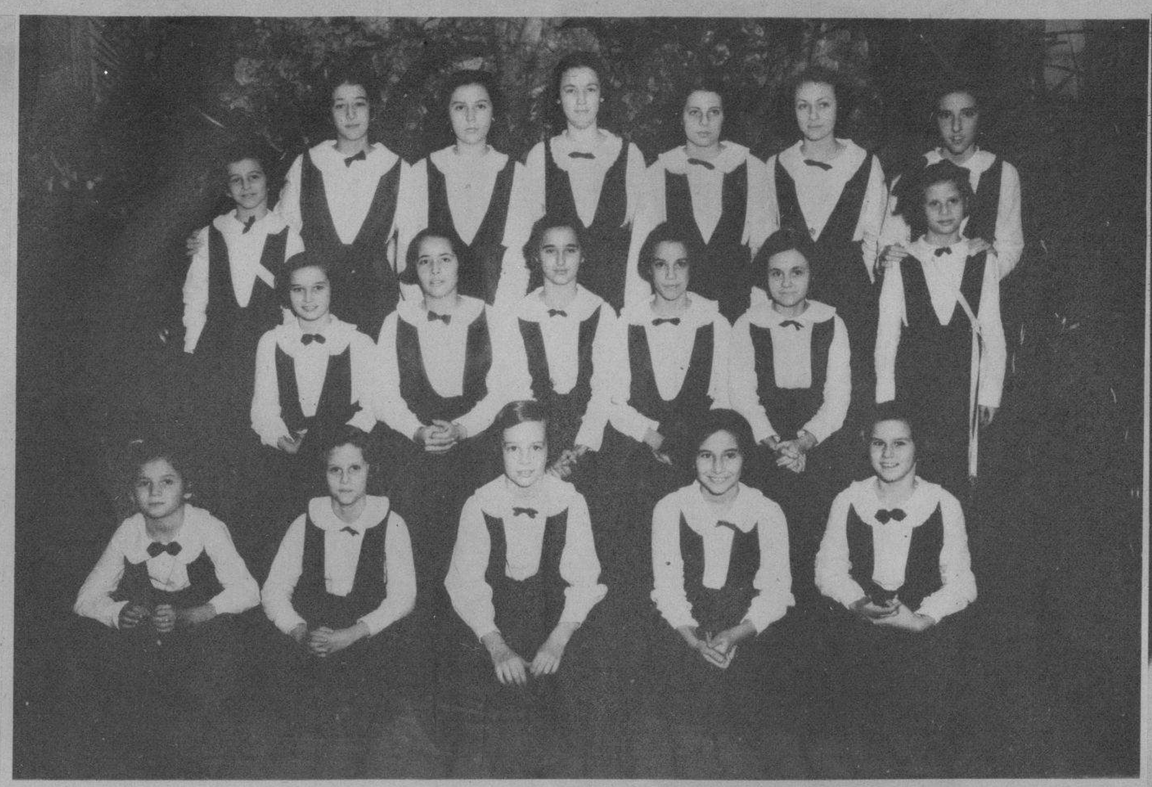

GRUPO DE LINDAS niñas, descendientes de las prestigiosas familias de González de Mendoza, Ramírez de Arellano, Batista, Aróstegui, Carrillo de Albornoz, Longa, Pedroso, Diago, Heydrich, emparentadas entre sí, que se educan en el Externado del Sagrado Corazón del Cerro. Aparecen, de izquierda a derecha, de pie: Elena Arellano y Diago, Marta Fernández Morell y Batista, Ma. Antonia Arellano y Cano, Margarita Carrillo y Mendoza, Margarita Pedroso y Aróstegui, Gloria Carrillo y Mendoza, Elena Mendoza y Kloers. Sentadas, de izquierda a derecha: Lourdes Arellano y Longa, Isabel Fernández Morell y Batista, Alicia Arellano y Diago, Gloria Batista y Heydrich, Julia Hernández y Batista, Elena Hernández y Batista. Sentadas en el suelo: Sofía Arellano y Longa, Rosa Hernández y Batista, Ana María Batista y Heydrich, Berta Arellano y Longa, Teresita Arellano y Longa (Foto D. M.)

LA BARONESA Violet Beatrice Wenner, una de las más distinguidas artistas de Washington, se encuentra en la Habana desde hace poco tiempo. Recientemente pintó los retratos del Presidente de los Estados Unidos y de su esposa. En esta ciudad presentará en breve una exhibición de sus cuadros (Foto D. M.)

UNA DAMA respetable y virtuosa, la señora María Teresa Lérida de Alvarez, recibió ayer cristiana sepultura. Fué su entierro una sentida manifestación de duelo al que asistió una nutrida representación de todo cuanto vale y significa en esta sociedad. En la regia carroza limousine "Angel of Memory" y en un severo sarcófago de bronce de la gran casa de pompas fúnebres del señor Bernardo García, fueron conducidos a la Necrópolis los restos mortales de la distinguida dama, a quien se le tributó un solemne responso fúnebre en la Capilla Central (Foto D. M.)

EL SECRETARIO de Sanidad, doctor Lorié, enseñándole al coronel Despaigne las aguas fangosas del viejo acueducto de Santiago de Cuba, que impresionó al coronel de tal manera que concedió un crédito de 400.000 pesos que tenía en un "contencito", según manifestó. En la foto aparece el Jefe de Sanidad, doctor Oñate, autoridades civiles y militares y nuestro corresponsal, A. García Torres (Foto D. M.)

CANASTILLA Martiana donada por el Rotary Club de Florida, Camagüey. De izquierda a derecha aparecen las señoras encargadas de efectuar la entrega: Zoila López de Guash, Gloria María Xiques de Alvarez, "Nena" Sáenz-Calahorra de Rodríguez Toymil, Gloria Rubiera de Fernández y Evangelina Curbelo de Morejón. El niño agraciado, José Rojas Lopategui, aparece en el lecho junto a su mamá, señora Guelcy Lopategui de Rojas fué el que nació en hora más próxima a las 12 de la noche del 27 al 28 de enero próximo pasado (Foto D. M.)

EL SEÑOR Pedro Lay, ocupando la presidencia del almuerzo ofrecido por la Compañía Ron Bacardí en los Jardines de la Cervecería Hatuey, con motivo del 73 aniversario de su fundación. Dirige la palabra a los comensales el licenciado don Manuel García Vidal, abogado de la Compañía (Foto D. M.)

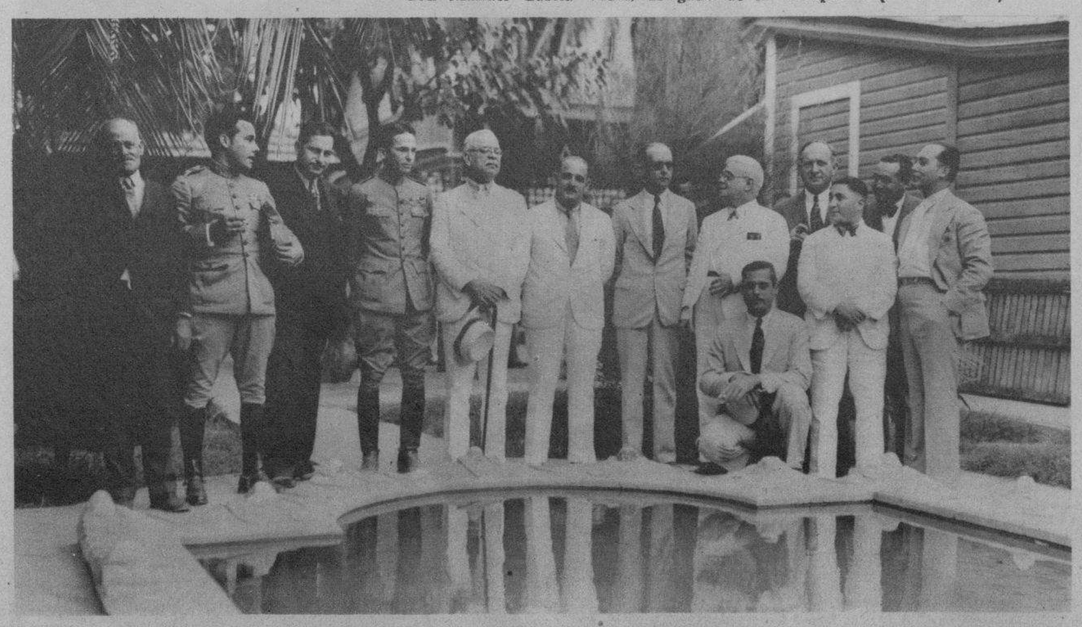

EL SEÑOR Pedro Lay, Administrador Gerente de la Compañía Ron Bacardí, en compañía de los altos empleados de la Compañía, periodistas y autoridades en los Jardines de la Cervecería Hatuey, con motivo del 73 aniversario de su fundación (Foto D. M.)

ANTE EL NOTARIO Germán Walter del Río, contrajeron matrimonio la pintora de exquisito temperamento, Victoria Nanson, y el poeta Luis Gutiérrez, redactor del "Espectador Habanero". Fueron testigos: el doctor Arturo Romney, el poeta Arturo Dorcste, el director de "El Espectador Habanero", Juan Enrique Runken y el director de "La Revista Farmacéutica", señor Sebastián Figueras (Foto D. M.)

M.E.C.D. 2016