1ª SECCION

El DIARIO DE LA MARINA es el periódico más antiguo de Cuba. Fué fundado en el año mil ochocientos treinta y dos.

SERVICIOS ESPECIALES DE ESPAÑA

DIARIO DE LA MARINA

SERVICIO DE ASSOCIATED PRESS. Esta queda autorizada para usar nuestro servicio y noticias de información.

HILO DIRECTO CON NUEVA YORK

1ª SECCION

AÑO CIENTO TRES.—NUM. 39 | ACOGIDO A LA FRANQUICIA POSTAL | LA HABANA, JUEVES, 14 DE FEBRERO DE 1935.—SAN VALENTIN | TIEMPO PARA HOY: BUENO. | PRECIO: 5 CENTAVOS

HEMEROTECA MUNICIPAL ENTRADA 5 MAR 1935 MADRID

NO HAY LA CERTEZA DE QUE SE CELEBRE HOY LA ANUNCIADA REUNION POLITICA DE NOTABLES

(COLUMNAS 7 Y 8)

HAUPTMANN HA SIDO CONDENADO A MORIR EN LA SILLA ELECTRICA

Estalló una potente bomba en la casa en donde está el Consulado americano en Santiago de Cuba

En la planta baja se halla el Banco de Nova Scotia. Un transeúnte resultó herido

SANTIAGO DE CUBA, febrero 13. DIARIO. Habana.—A las nueve de la noche de hoy hizo explosión una enorme bomba en una puerta del edificio del Banco Nova Scotia, situado en la calle Saco esquina a Padre Pico, ocasionando grandes desperfectos. En el segundo piso de dicho edificio se halla el Consulado norteamericano, que sufrió algunos desperfectos, así como otros edificios colindantes.

Esta explosión produjo inmenso pánico en toda la ciudad, siendo disueltos los grupos de personas por el Ejército.

TRANSEUNTE HERIDO

Con motivo de la bomba que hizo explosión esta noche en el Banco Nova Scotia, resultó herido menos grave el transeúnte Víctor Quinta, español, de oficio chauffeur y vecino de Carretera del Morro 25, el cual fué asistido por el Dr. Antúnez en el sanatorio de la Colonia Española.—García, corresponsal.

REALIZARA el Gobierno las tres obras más urgentes de Santiago de Cuba.—Busque esta información en la pág. TRES

IMPRESIONES

EN el cuadro estadístico que publicamos ayer, tomado de unas declaraciones del señor José Manuel Casanova, resaltan estas dos cifras, compendio ambas de la gran tragedia de nuestro país:

Año 1924: 302.265.000 dólares de exportación a los Estados Unidos.

Año 1933: 57.112.000 dólares por igual concepto.

En otras palabras, que nuestra exportación se redujo en 1933 a un dieciocho por ciento de lo que exportamos nueve años antes.

Lo cual quiere decir que, viviendo Cuba de sus exportaciones, y siendo la de azúcar la más importante, al venderla en cantidades muy disminuídas y a precios irrisorios, se nos acabó el dinero para mandar al muchacho a la bodega, a la bodega americana, de donde nos venía todo, desde los víveres hasta los purgantes. Y en la bodega, en cuanto nos quedamos sin blanca, le echaron siete llaves al crédito. Como ocurre desde que el mundo es mundo, en que el crédito sólo se le concede al que no lo necesita.

La catástrofe económica de nuestro país difícilmente encuentra su parigual en la historia del mundo.

Cuba había alcanzado el ideal socialista. Sus condiciones naturales la habían convertido en la productora por excelencia de azúcar y tabaco para satisfacer las necesidades de una gran parte de la humanidad. Y al azúcar y al tabaco se dedicó.

Y casi exclusivamente con el importe de esos dos artículos adquiría en los mercados extranjeros lo que necesitaba, y hasta lo que no necesitaba, para subsistir. El ideal socialista, en lo tocante a Cuba, estaba realizado. Al menos en lo que atañe a su función en concierto con las otras zonas del globo terráqueo. Zonas, no hablemos de naciones, que es vocablo que no suena bien en los oídos de los socialistas.

Y Cuba, decíamos, proveía a una gran parte de la humanidad de azúcar y de tabaco.

Pero esa parte de la humanidad no era toda la humanidad, ni siquiera su porción mayor.

La humanidad, desde que existe, ha sacrificado siempre su bienestar económico a ideales que no tienen nada que ver con la materialidad de la existencia. Unas veces lo inmola a un ideal religioso; otras, a un ideal político, y otras—y esto sí es paradójico—a un fin de mejoramiento material, como ocurre en el feudo de Stalin, donde para propiciar el día en que todos los ciudadanos se llenen el vientre a lo Gargantúa, se comienza por matar de hambre a diez millones de hombres todos los años.

Esto depende de que los hombres aspiran a vivir y no a existir, que son cosas distintas, y la condición básica de la vida es el mantenimiento de un ideal; así como la de la existencia es el mantenimiento de un pesebre.

Entre los ideales que alientan los pueblos hay uno cuyas raíces forman una filástica con el sentimiento religioso, y es el ideal de la patria. A la patria sacrifican los hombres, a conciencia unas veces, y otras sin enterarse siquiera, su comodidad y hasta su prosperidad. Este sentimiento exacerbado cae, en épocas, dentro de los límites de lo morboso, y entonces surge, como divisa, el "bastarse a sí mismo", lo que sería una idiotez si no fuese una locura.

Es ley que todo bajo el sol es susceptible de bastardearse y de caer en corrupciones y aun en la aberración. De ahí las herejías religiosas, que, sin la autoridad y el poder de la Iglesia, hubiesen llevado a la humanidad por caminos de depravaciones cuya sola imagen espanta.

El sentimiento nacionalista, cayendo en el histerismo propio de la época, ha llegado a conclusiones absurdas. Entre ellas, la de que el intercambio de productos con otras naciones es lo más parecido a un crimen de lesa patria.

Cuba no incurrió en semejante tontería, pero sí en esta otra: en la de no precaverse contra la tontería de los demás.

Y Cuba siguió fabricando azúcar, apegada a ella como los judíos a su Talmud. Fabricando lo que chocaba con aranceles que parecían cordones sanitarios.

Y llegó un día en que hubo que fabricarla casi por **sport**, por el impulso adquirido, por rutina; pues, analizado bien el punto, hay que convenir en que a los precios que descendió la condenada azúcar, y habida cuenta del esfuerzo ingente que requiere una zafra, era más negocio para los cubanos tendernos a la sombra de los palmares, donde, sin emplear energía ninguna, hubiéremos podido sostenernos con un plátano por la mañana y otro por la tarde.

A impedir que retorne ese estado de cosas que imperó aquí hasta 1933... y **ainda mais** se encamina la asamblea que las clases productoras celebrarán el martes próximo, convocadas por la Asociación Nacional de Hacendados que preside el activísimo José Manuel Casanova.

Se trata, por lo que se ve, de que Cuba no sea más tiempo una jaula de monos en que los micos comen cuando el encargado no se olvida de echarles un puñado de maní o de semillas de girasol.

Es posible hoy mismo quede libre N. Heller

La fianza se ha reducido de $25,000 a $1,000, sin que la solicitara el citado señor

MIAMI, febrero 13. (AP).—Se ha señalado fianza de $25,000 a Nathan Heller, administrador del Hotel Parkview, de la Habana, que ha venido a los Estados Unidos, entregándose voluntariamente a la policía, para que se indaguen las acusaciones que contra él hace la autoridad federal de haber dado abrigo al salteador Alvin Karpis, en la capital cubana.

Conjuntamente con Heller dispúsose la prisión y señalamiento de fianza por la misma suma a otros tres hombres y seis mujeres, a las que también se les atribuye haber dado refugio al forajido, en la Florida.

MIAMI, Florida, febrero 13. (AP) La fianza señalada a Nathan Heller, manager de un hotel en la Habana, Cuba, a quien se acusa de haber ayudado al fugitivo Alvin Karpis, ha sido reducida hoy desde $25,000 a $1,000.

Heller, que regresó ayer voluntariamente a los Estados Unidos para responder a los cargos que se le hacen, probablemente depositará mañana la fianza.

La brusca reducción se acordó sin que lo solicitara Heller, pero fué ordenada por el juez federal Halted L. Ritter, después de una conferencia con los funcionarios federales acerca de las reducciones solicitadas por otros procesados en la misma causa.

Joe Adams, muy conocido entre los aficionados a perros, y co-propietario de un cinédromo y de un hotel en ésta, también vió reducida la fianza de $10,000 que se le exigía, a la mitad, y la ha depositado ya.

Los $25,000 de fianza que se pedían a Henry Stern, conocido también por Hendry «Duke» Randall, han sido rebajados a $10,000; E. G. «Cassius» Mac Donald, Dolores Delaney y Winona Burdette, detenidos en Filadelfia, no han sido beneficiados con reducciones de las fianzas. Estos tendrán que depositar las que originalmente se señalaron y que fueron: a Mac Donald $25,000; y a cada una de las mujeres, $15.000.

EXIJA el SUPLEMENTO en ROTOGRABADO con esta EDICION

Bruno Richard Hauptmann, culpable

El carpintero alemán Bruno Richard Hauptmann, que fué ayer declarado culpable y condenado a morir en la silla eléctrica eléctrica, oye, sin inmutarse los cargos de los testigos y las acusaciones del Fiscal. Con el dedo índice de su mano izquierda en la barbilla reflexiona, en una de las sesiones del juicio cuál será la suerte que le espera, suerte que ya conoció ayer.

"En el veredicto que dictéis está vuestro honor, señores jurados"

Tales fueron las palabras que pronunció Charles Walton, Presidente del Jurado que condenó a Hauptmann, recabando de sus colegas un veredicto justo. Henry Barrow, artista de la Associated Press, hizo este dibujo de Walton al comenzar las sesiones del juicio en la Corte de Flemington, Nueva Jersey.

El Ministro de Sto. Domingo se acreditará hoy

Ha sido Secretario de Estado y de Justicia y Ministro ante el Gobierno de los E. Unidos

HOY, después de las diez de la mañana, presentará sus cartas credenciales al Presidente de la República, el nuevo Ministro de la República Dominicana, Licenciado Roberto Despradell y Pennell.

Al distinguido diplomático se le dispensará el ceremonial de costumbre.

DATOS BIOGRAFICOS DEL MINISTRO DESPRADELL

El Licenciado Roberto Despradell y Pennell, nació en Monte Cristy, República Dominicana, en 1892, hijo del señor Lcdo. Fidelio Despradell y de la señora doña Carmen Pennell de Despradell. Graduóse de Bachiller en Ciencias y Letras en la Escuela de Bachilleres de Santiago de los Caballeros, República Dominicana y de Licenciado de Derecho en la Universidad de Santo Domingo. Fué Presidente de la Junta Central Electoral, Abogado del Estado ante el Tribunal de Tierras, Secretario de Estado de Hacienda y Comercio, Comisionado Especial del Gobierno Dominicano ante el Presidente de los Estados Unidos de América, E. E. y Ministro Plenipotenciario de la República Dominicana en Washington, D. C. por espacio de cuatro años, Secretario de Estado de Justicia y actualmente E. E. y Ministro Plenipotenciario de la República Dominicana ante el Gobierno de la República de Cuba.

TEMBLO LA TIERRA EN RANCHO VELOZ DURANTE BREVES INSTANTES, AYER

RANCHO VELOZ, febrero 13.—DIARIO, Habana.—Cerca de las cuatro de la madrugada de hoy, muy levemente, se sintió un temblor de tierra por breves instantes, causando gran alarma entre la población.

Hasta la diez y treinta de la mañana de hoy el poblado permanece bajo una intensa neblina, no registrada nunca según los viejos vecinos de esta comarca, lo que causa gran impresión entre los habitantes del pueblo.—Sarabia, Corresponsal.

LEA AVANCE todas las tardes. Director: J. I. Rivero

Después de una sesión de once horas y seis minutos, el Jurado que juzgó al acusado, por unanimidad, lo consideró culpable del asesinato del niño, señalándose la ejecución para el 18 de Marzo

Frau Anna Hauptmann, aterrada, con lágrimas en los ojos, estaba presente en el momento de dictarse la sentencia. Dominando su dolor, sólo supo decir: «Me queda la esperanza»

FLEMINGTON, N. J., febrero 13. AP.—Bruno Richard Hauptmann fué declarado convicto, esta noche, después de haber estado reunido el jurado once horas y seis minutos, del delito de asesinato con premeditación, que comporta la pena de muerte en la silla eléctrica. El magistrado Trenchard dispuso que la ejecución tenga lugar el 18 de marzo.

Uno a uno los jurados fueron respondiendo a las preguntas que se les hicieron, diciendo: —«Culpable de asesinato en primer grado».

Cuando los miembros del Tribunal salieron de la laboriosa sesión, fueron sentándose en los estrados. Luego, Hauptmann, en presencia de ellos, se puso de pie, y de pie también los honrados ciudadanos que emitieron este fallo, se enfrentaron al acusado.

—Señores del jurado—llamó el secretario del Tribunal—¿habéis llegado a un veredicto?

—Sí, respondieron a coro, con voz trémula.

—¿Quién lleva la voz por ustedes?

—Nuestro hombre bueno.

—¿Cuál ha sido el veredicto?

Walton, las manos temblorosas, desenrolló un papel amarillento. Hauptmann, todavía en pie, escuchaba. Todos fueron emitiendo la misma sanción de muerte.

Wilentz solicitó entonces que se emitiera sentencia inmediatamente y Trenchard dijo:

—El tribunal procederá a dictar su fallo.

—Culpable, culpable de asesinato en primer grado, preconizó Walton, en cuya voz había un temblor de pavor.

Reinaba el silencio de muerte. Reilly pidió que se demandara opinión de los jurados uno a uno.

¿Todos, pues?—preguntó el magistrado.

Un murmullo de asentimiento se desplegó en el salón. Y los jurados, lenta, solemnemente, abandonaron la Corte. En la voz de los jurados había un temblor extraño. La muerte aleteaba en el ambiente.

El juicio había sido iniciado el día 2 de enero. Nunca solemnidad igual acompañó al acto.

Frau Anna Hauptmann, las lágrimas corriendo por las mejillas, contemplaba cómo con paso breve, el reo se dirigía de nuevo a la celda.

—¡Nada me queda en este mundo por hacer por él!—clamó, pero luego reaccionó, el ánimo recuperado y dijo:

—No, no temo... me queda la esperanza.

Los jurados fueron salmodiando, a insistencias de Reilly, la sancion:

—Hallamos que Bruno Richard Hauptmann fué culpable del delito de asesinato en primer grado...

Y sus palabras, deslizábanse, fríamente, en la mansión centenaria de Juzgados del Condado de Hunterdon.

La noche, fría, adormilaba a los abogados y periodistas, que aguardaban la decisión. El preboste, John H. Curtiss, anunció la vuelta de los jurados al salón de juicios, desde la puerta de la biblioteca de la antigua construcción.

El pregonero, monda la cabeza, de elevada talla, Elmer Hann, reapareció tras el banco de la presidencia, como surgiendo de entre las sombras de la muerte. Compuso los asientos y se situó en espera.

El Fiscal Wilentz, hizo un leve mohin. La voz, temblante, pálido el rostro, dijo una frase ininteligible. Susurró unas palabras al Coronel Norman Schawarzkopf, Inspector de la Policía del Estado, el cual entonces avanzó hacia el zaguán, ordenando que los guardias se acercasen.

Reilly, aguardaba, frente al estrado, con ademán resuelto. La Policía, brillando los uniformes bajo el fulgor de las lámparas, situóse en el local. Junto al escabel de los jurados, velaba el gendarme Lewis J. Bornmann, uno de los que hallaron la escala por la cual descendió la noche trágica del 1º de marzo de 1932, el hijo del Coronel Charles A. Lindbergh.

Los minutos transcurrieron con lentitud, arrastrándose, restándole a la vida en el curso de los tiempos.

La inocente víctima

«El Aguilucho», hijo del «as» de la aviación mundial, Coronel Charles A. Lindbergh, en sus mejores días cuando, inocente del trágico fin que le esperaba, dormía en su cunita al calor del cariño de sus padres.

Háblase de la posibilidad de que la reunión de notables se aplace hasta el sábado o lunes

Pero Justo Luis del Pozo dice que no existe motivo de ninguna clase que aconseje ese aplazamiento. Parece que los Partidos no han fijado todavía «sus puntos de vista»

HASTA después de media noche estuvo conferenciando con el Presidente de la República el señor Justo Luis del Pozo, Jefe del Partido Unión Nacionalista.

Interrogado por los repórters sobre la posibilidad de que sea suspendida la reunión política anunciada para esta tarde en la finca del doctor Cosme de la Torriente, Secretario de Estado, manifestó que no existe motivo alguno para la suspensión.

Dió a entender el señor Pozo que la junta tendrá efecto.

LO QUE DIJO UN SECRETARIO A PROPOSITO DE LA REUNION

Un Secretario del Gabinete, representativo del Gobierno en las juntas que se vienen celebrando entre el Presidente de la República, algunos de sus colaboradores y los Jefes de los Partidos inscriptos, departió anoche con uno de nuestros redactores, manifestando que la reunión que iba a verificarse hoy ha sido aplazada hasta el sábado o el lunes de la semana próxima.

Se asegura que el aplazamiento es debido a que los Partidos que toman parte en esas reuniones no han fijado aún definitivamente sus puntos de vista con relación al Plan Político del Gobierno.

Personas que se dicen bien enteradas afirman que los Partidos están considerando el proyecto de proponerle al Gobierno la celebración de elecciones generales el 30 de julio actual.

Por nuestra parte hemos recogido la impresión en Palacio de que el Gobierno se limitará a convocar para esa fecha a comicios para constituyentes, gobernadores y alcaldes, dejando para otra oportunidad las elecciones generales.

EN UN «VUELO DE PLACER» VAN DE OTTAWA A JAMAICA

KINGSTON, Jamaica, febrero 13. (AP).—Procedente de la Habana, escala del «Vuelo de placer» que realiza desde el Canadá, llegaron a este puerto los aviadores John Charlesworth y Juan Lemoine, que partieron de Ottawa.

Italia moviliza sus tropas mientras Mussolini estudia la nota de Etiopía, dispuesta a poner 250,000 hombres sobre las armas a toda prisa

Se han reclutado cinco mil médicos y muchos millares de mecánicos, maquinistas, ingenieros, etc. El Emperador Haile Selasaie ha contestado de modo vigoroso a la nota italiana

ROMA, febrero 13. (AP).—El Primer Ministro Benito Mussolini estaba estudiando esta noche una nota de Etiopía, en la que dice que los italianos fueron los agresores en los recientes conflictos de la frontera, la cual, en opinión de los representantes del Gobierno, ha agravado la situación.

Sin embargo, esta noche se observaba en los centros oficiales menos preocupación ante la posibilidad de hostilidades en el Africa, a pesar de que en un centro bien informado se dijo que Italia está dispuesta a gastar $850.000,000 en la campaña africana en el caso de que se inicien las hostilidades.

Mientras la movilización ordenada después del último choque italoetiópico continúa en medio del secreto oficial, Mussolini presidió otra sesión del Consejo Supremo de Guerra, en la que se cree que se estudió detenidamente la situación.

Una campaña de dos años en Etiopía, con gastos que se elevarían a la suma de 10,000 millones de liras, o sea unos $850.000,000, constituyen la base del plan italiano para el caso de hostilidades, según se ha informado en círculos bien enterados.

El envío de la expedición punitiva depende, según parece, de la reacción que haya causado en el Duce la vigorosa nota del Emperador Haile Selassie, negando las acusaciones italianas acerca de una agresión etiópica, o de la reunión que celebrará mañana por la noche el Gran Consejo Fascista.

Este Consejo es el organismo legislativo más importante de Italia, al cual se confían problemas de tanta trascendencia como la sucesión del Jefe del Gobierno y del trono y generalmente pronuncia la última palabra en los asuntos más graves del Reino.

Los círculos bien informados expresan la opinión de que el momento decisivo de la presente crisis internacional puede ocurrir en el curso de sus sesiones.

Durante el día, los voluntarios de la milicia fascista, que se espera sumen 10,000 hombres, se dirigían a Sicilia desde las más populosas ciudades italianas. Han sido equipados para una guerra colonial. Un batallón de unos 300 hombres salió de Roma a las siete de la mañana, dirigiéndose a la estación por calles poco transitadas.

Se ha sabido también que se han reclutado unos cinco mil médicos para el servicio colonial, además de millares de mecánicos, maquinistas, ingenieros y otros técnicos. La movilización hasta ahora se ha limitado a dos divisiones con 30,000 hombres, pero puede ampliarse hasta 250,000 o más.

La comunicación del Emperador Heile Selassie, dada anoche a la prensa en cumplimiento de instrucciones del monarca, fué entregada al Subsecretario de Estado Fluvio Suvich esta mañana, quien, a su vez, la hizo llegar a manos del Duce.

Después de la entrevista con Suvich, el Encargado de Negocios de Etiopía, Negradas Yesus, dijo que había recibido seguridades en el sentido de que «ni el Rey Víctor Manuel ni el Primer Ministro Mussolini desean la guerra».

«Les aseguro—dijo Yesus a los periodistas—que Etiopía no desea la guerra», agregando que la discusión versa sobre a quien corresponde la responsabilidad del choque ocurrido en Afdub el 29 de enero, en que varios soldados italianos resultaron muertos.

Un representante del Gobierno, después de decir que la situación es «muy seria», declaró que la nota equivale a «un desafío» y terminó diciendo que pueden derivarse de ella graves consecuencias. Este representante no dió ninguna negativa, como ayer, cuando se le preguntó si habían comenzado a salir tropas italianas para Africa.

No se sabe si Machado está o no en Francia

Ha sido entregada ya la solicitud de extradición que acaba de formular Cuba

PARIS, febrero 13. (AP). — La policía de la Riviera Francesa dice no tener conocimiento del paradero de Gerardo Machado, el cual, según se aseguraba en los círculos cubanos, se hallaba en la Cote Azur. Las investigaciones que ha realizado la Sureté en Niza han fallado. Se ha llegado incluso a dudar que se encuentre en territorio francés.

Sin embargo de esto, el Ministerio de Relaciones Exteriores entregó al de Justicia la solicitud del Gobierno cubano, para que se proceda al arresto de Machado y su sometimiento a los tribunales franceses, para proceder a la extradición, si hay lugar, o a declararlo desterrado político.

Cuando Machado desapareció de Alemania se había dicho que fuera a Suiza, mas, las autoridades helvéticas tampoco se enteraron de su llegada a territorio de la Confederación.

Tampoco la Legación de Cuba en París ha podido dar razón del paradero de Machado.

AUMENTO EL CONSUMO DE AZUCAR EN INGLATERRA

NUEVA YORK, febrero 12. (AP.) El consumo de azúcar en el Reino Unido durante el año 1934 ha sido de 2.223.826 toneladas largas, contra 2.106,626 toneladas en 1933, con aumento de cerca del 5.5 por ciento, según Lamborn and Company, corredores de azúcares. Los stocks de azúcar en el Reino Unido el primero de enero ascendían a 479,000 toneladas largas, contra 527,000 al comienzo de 1934.

SUMARIO DE ESTA EDICION

	Páginas:
Agricultura	2
Anuncios clasificados	17-18-19
Audiencia	15
Cables	20
Cables de España	11
Cartel del día. (Teatros y Cines)	6
Católica. (Cultos para mañana e información general)	17
Caricatura. (Por Mariano Miguel)	3
Columna editorial	3
Comercio	2
Consejo de Secretarios	3
Crónica Habanera. (Social)	5-7-9
Crucigramas	4
Defunciones	9
Ejército Constitucional	2-10
Escenario y pantalla. (Crítica)	6
Estado	2
Estado del tiempo	10
Gacetillas	6
Guanabacoa al día	8
Habaneras	4
Hacienda	3
Lista oficial de la Lotería	16
Mataneras	4
Mercantil	14
Municipio	2
Noticias de los Juzgados de Primera Instancia. (Vida Civil)	8
Palacio	3
Política	15
Puerto	15
Sanidad	3-4
Secretaría del Trabajo	2
Sociedades españolas	8
Sports	12-13
Telegramas del interior	16
Tribunales	17
Universidad	2
Viboreñas	9
Música y músicos	6
LECTURAS	
A través de la vida. (Por Héctor de Saavedra)	4
Armonías. (Por Gustavo E. Urrutia)	2
Burla burlando. (Por M. Alvarez Marrón)	10
Bromas y veras. (Por Joaquín Aristigueta)	10
Cartas al Director	3
Condonación de impuestos. (Por P. A. Bonet)	2
De día en día. (Por Tartarín de Tarascón)	10
El carne de extranjeros (Por León Ichaso)	11
El Marqués de San Miguel de Aguayo	10
Inventos, innovaciones y curiosidades de la Ciencia)	4
La mitomanía revolucionaria. (Por Heliodoro Gil Cruz)	9
La política de Hitler puede causar nueva guerra en Europa. (Por John Elliot)	20
Otra vez la cultura. (Por X. X.)	11
Vida mundial. (Por Tiburcio Castañeda)	20

EL ABARATAMIENTO DEL AGUA DE CARDENAS Y EL COMITE QUE LO OBTUVO

EL señor Eduardo Muller, Interventor Oficial del Acueducto de Cárdenas, en carta que nos remite, explica detalladamente la solución del problema del abaratamiento del servicio de agua, el que logró, en beneficio del pueblo, el Comité Pro Abaratamiento de los Servicios Públicos.

Nos dice, asimismo, que otras personas tratan de apropiarse del éxito alcanzado, haciendo resaltar sus gestiones a ese fin, cuando lo cierto es que el señor José Carreño Mora Presidente de dicho Comité, y todos cuantos integraron el mismo, son los únicos a quienes el pueblo de Cárdenas debe estarle agradecido.

Finalmente el señor Muller acompaña a su carta un Manifiesto dirigido al pueblo de Cárdenas y que firmaban los señores Julio E. Gaunaurd, entonces Alcalde Municipal, José Carreño, A. G. Alvarez y Antonio Pagés Mayor, donde se consigna que continuarán luchando, además por el abaratamiento del hielo y el servicio telefónico.

E.C.D. 2016

TOMA CARACTERES NOVELESCOS EL MISTERIOSO CASO EN QUE INTERVINO UN ABOGADO RUMANO

DIARIO DE LA MARINA

Fundado en 1832

Dirigido hasta 1919 por D. Nicolás Rivero y Muñiz

OFICINAS: HABANA, PRADO 103.—NEW YORK: Joshúa B. Powers Inc. 220 E. 42nd. St.

Editado por la Cía. DIARIO DE LA MARINA (S. A.) cuyo programa consiste «en la defensa de los intereses generales y permanentes de la Nación cubana, de los especiales de la Colonia española establecida en la misma y de la unión y armonía entre los diversos elementos que conviven en el país».

—Art. 1o. de los Estatutos.

Teléfonos del Diario

Dirección . . . M-3577
Administración . M-7911
Suscripciones . M-7911
Quejas M-7911
Clasificados . . A-3333
Jefe Redacción . A-3205
Redacción . . . M-7913
Sports M-7912
Agcia. Marianao FO-7380
» Guanabacoa XO-1584

PRECIOS DE SUSCRIPCION AL «DIARIO DE LA MARINA»

Habana y Provincias
Mes . . . $ 1.20
Trimestre . » 3.25
Semestre . » 6.25
Año . . . »12.00

Extranjero
Trimestre . $ 4.25
Semestre . » 8.00
Año . . . »15.00

Edición Dominical (Para el extranjero solamente)
Semestre . $ 3.00
Año . . . » 5.00

Forma en que desfilarán mañana las fuerzas ante el monumento a las víctimas del crucero "Maine"

El regreso de los cadetes a La Habana. El Coronel Batista se encuentra enfermo. Designado un oficial investigador de los sucesos desarrollados el lunes en Zulueta y Monte

Mañana día 15 se conmemora el trigésimo séptimo aniversario de la catástrofe del acorazado «Maine», y, como en años anteriores, el Estado Mayor del Ejército ha dispuesto que ese día, a las diez de la mañana, se lleve a efecto, junto al monumento levantado en recuerdo del aciago acontecimiento, una ceremonia en la que tomarán parte, en el orden en que aparecen las fuerzas que se expresan a continuación: Un pelotón de caballería de la Policía Nacional; Jefe de las Fuerzas, Comandante José A. Rodríguez y Corzo. —Plana Mayor.— Banda de Música del Cuartel General. eteranos de la Guerra Hispano-americana, Legión Americana, Veteranos de guerras extranjeras. Un batallón de la Marina de Guerra Constitucional con su jefe y plana mayor. Banda de Música de la Marina. Un batallón. —Batallón 2 de Infantería.— Jefe del Batallón y plana mayor. —Bande de Música del Regimiento número 6, «4 de septiembre». Batallón número 3 de Artillería de Costa, con su jefe y plana mayor. Banda de Música de la Policía Nacional. Una sección de la Cruz Roja Nacional. Veteranos bomberos de la Habana. Una compañía del Cuerpo de Bomberos de la Habana.

Los veteranos de la guerra hispano-americana apoyarán su cabeza por el torreón, en el Malecón. Todas las fuerzas estarán en el lugar de formación a las nueve y treinta a. m. y la marcha comenzará tan pronto se ordene por el señor Secretario de Defensa Nacional. El jefe del Regimiento número 6, «4 de septiembre», dispondrá que un oficial con una motocicleta se sitúe junto al Monumento para trasmitir las órdenes al jefe de las fuerzas.

Durante la ceremonia los marinos cubanos formarán un cordón de centinelas junto al monumento y otro a la Guardia de Honor junto a los cañones del mismo. Los aeroplanos del Ejército, durante la ceremonia volarán sobre el monumento dejando caer flores sobre el mismo. Tan pronto se le ordene al jefe de las fuerzas, éstas emprenderán la marcha para rodear al monumento y de manera tal que queden frente al lado que dá hacia el mar las organizaciones de los veteranos de la guerra hispano-americana, Legión Americana, veteranos de las guerras extranjeras, y detrás de ellos las fuerzas de la Marina de Guerra Constitucional y de la Policía.

La Banda de Música del Cuartel General ocupará el lugar adecuado a fín de que pueda ejecutar debidamente el Himno Nacional, el «Más cerca de tí, Dios mío» y el himno americano. Las fuerzas del Ejército Constitucional marcrarán con uniforme de servicio, gorra, guantes y con sus medallas de tamaño natural. Los oficiales francos de servicio con sable.

CABOS OPERADORES DE RADIO

En los exámenes verificados en la sección de Aviación y Comunicaciones militares para seis plazas de Cabos Operadores de Radio y vacantes en el Cuerpo de Señales, han sido aprobados los siguientes aspirantes: Soldados Francisco Perea, Noel Lateulade, Juan del Risco, José Sabatier, Fernando Palenzuela, Herminio del Pino, Angel Sotolongo, Alejandro Rodríguez, Segundo Cárdenas, Melchor Soler, Antonio Carranza, Francisco López, Gustavo González, Alberto Hernández, Carlos M. Pino, Ismael Zayas, Sergio I. Praderos, Patricio Farragut, Abelardo Escobar, Carlos Estévez y José A. Fernández.

LOS CADETES REGRESAN MAÑANA

Desde Minas se ha cursado por la estación de campaña de la columna de cadetes en recorrido de práctica por la provincia un aerograma al Estado Mayor, por el Capitán Torra, en el que da cuenta de que la columna permanecerá en Minas hoy, llegando al Morro de regreso, mañana.

Indica, además que todo ha marchado perfectamente y que se ha hecho un recorrido de cerca de trescientos kilómetros.

EL CORONEL BATISTA ENFERMO.—OFICIAL INVESTIGADOR

El coronel Batista, Jefe del Ejército permaneció durante todo el día de ayer, recluído en sus habitaciones particulares por sentirse enfermo. Fué visitado por distintos jefes de distritos y por el Teniente Coronel Pedraza, Jefe de la Policía, quien informó al Coronel Batista que ya había [illegible] un oficial investigador para que aclare y depure los hechos relacionados con el tiroteo del lunes en Monte y Zulueta.

Armonías

Por GUSTAVO E. URRUTIA

FRATERNIDAD HUMANA

EL inquieto y polémico escritor Paolo Nicolai se ha servido invitarme a que opine sobre la sugerencia pacifista de mister Fredrik Norman, encaminada a que nuestro Gobierno Provisional solicite de la Sociedad de Naciones que haga un estudio sobre el método de crear garantías electorales para todos nosotros.

El vehemente nacionalista italiano me plantea la cuestión en términos de cubanidad, concepto que es una vice-debilidad mía, ya que mi debilidad culminante —mi fortaleza— es un espíritu de fraternidad humana sin fronteras ni más limitaciones que las de la dignidad y la seguridad humanas también y cabales.

* * *

Yo plantearía el problema de esta manera:

Si el conflicto cubano es sólo electoral —de procedimiento— y, si lejos de hallarle solución doméstica estamos a pique de desgarrarnos mutua y estérilmente, entonces incurrimos en una torpeza nociva para el Derecho de Gentes. En este caso, creo que no sólo debemos pedir la mediación amistosa y la influencia moral de algún especialista en desavenencias, como la Sociedad de Naciones, sino que ella debía brindarnos «motu proprio» sus buenos oficios. Nada perdería la cubanidad con adquirir un instrumento electoral eficiente y en cambio ganaría mucho.

Si, por lo contrario, no está en la ropa la calentura, sino en nuestra sangre nacional, como lo prueban el fracaso del Código Crowder y otras muchas evidencias, entonces, aún admitiendo que se realicen elecciones supervisadas por la Sociedad de Naciones y que tuviéramos un período de quietud pública, éste no lo sería un período de tranquilidad pública, y la tragedia cubana seguiría su desarrollo patético mientras no purgásemos debidamente nuestra sangre. En todo caso nuestra llamada al exterior no resultaría lamentable más que por innocua e inútil. El hipotético arreglo nos sumiría en un nuevo 78 o un nuevo 98. El primer paréntesis de quietud sin tranquilidad duró 17 años, el segundo 36. ¿Cuánto duraría el tercero?

* * *

Tenemos tantas lagunas históricas que llenar en nuestro desarrollo biológico y tantos vicios que rectificar, que forzosamente hemos de realizar esfuerzos más nobles y medulares que el de mero trámite comicial. Son los esfuerzos que nadie puede realizar por nosotros, como nadie puede caminar por un niño para evitarle las caídas.

Mister Norman lo sabe, pero cree que es más lógico y más fácil curar la calentura en una clínica ordenada que en un inmenso manicomio sin médicos ni loqueros.

¿Qué daño haría a la cubanidad que la inquietud revolucionaria fructificara en un ambiente más tranquilo?

A pesar de no tenerle fe como panacea del orden público, yo votaría por el plan de Norman ya que no puede agravar la situación y quizás lograría suprimir la turbulencia.

* * *

Tengo en cartera dos entrevistas celebradas: una con el Dr. Joaquín Martínez Sáenz, caudillo del ABC, y otra con el Dr. Carlos Portela, presidente de «Acción Nacional», institución que empezó su carrera apoyando al Ejército del Coronel Batista y que luego extendió su adhesión al Gobierno del Coronel Mendieta.

La Visión de Martínez Sáenz se publicará mañana.

LEA «AVANCE»

Por jurisprudencia del Supremo serán indemnizadas las víctimas del choque de S. José de las Lajas

Los muertos y heridos eran obreros que se dirigían a sus labores. El Gobernador de Oriente reclama una Resolución. Reconocida la situación jurídica de la Herm. Ferroviaria

El trágico suceso ocurrido el lunes último en la carretera, cerca del pueblo de San José de las Lajas, al chocar un ómnibus con un camión, pereciendo cuatro personas y resultando heridas otras tantas, ha de motivar una serie de reclamaciones a las compañías de seguros de accidentes del trabajo, en que estaban aseguradas las víctimas.

Hasta ayer la Secretaría del Trabajo nada había hecho, como organismo oficial que es, en este problema, esperándose, no obstante, que el doctor Pina dicte las órdenes oportunas para que por la Consultoría Legal y el Negociado de Previsión de Accidentes del Trabajo, se personen en la causa criminal iniciada en el juzgado correspondiente para defender los derechos de las víctimas del lamentable suceso.

De las investigaciones practicadas hasta ahora, se sabe que la mayoría de los pasajeros del ómnibus eran obreros que precisamente se dirigían a sus labores tabacaleras. De ahí que la Secretaría del Trabajo tendrá en cuenta la jurisprudencia sentada por el Tribunal Supremo de Justicia en dos ocasiones, para personarse en dicho sumario.

Las jurisprudencias sentadas por el más alto tribunal de justicia de la República, fueron dictadas con los números 166, en 12 de noviembre del año 1925, y la 169, con fecha 25 de septiembre del año 1929. Basándose en ellas el Gobierno, por medio de la Secretaría del Trabajo, defenderá los derechos de las personas perjudicadas en el trágico suceso del lunes, en San José de las Lajas.

NADA RESUELTO EN MANZANILLO

El Secretario del Trabajo recibió ayer un despacho telegráfico del Gobernador de Oriente. En él le pide active la resolución en el problema que mantienen los sindicatos Fraternidad y Consolidad del puerto de Manzanillo, a fin de evitar posibles huelgas, pues la Comisión de Inteligencia nada ha resuelto hasta ahora.

RECONOCIDA LA HERMANDAD

Hoy, a primera hora, firmará el Secretario del Trabajo una resolución por la que le reconocerá personalidad jurídica a la Hermandad Ferroviaria de Cuba (Delegación de Camagüey).

Esta resolución que al fin dicta el Dr. Pina, da término a una serie de problemas ferroviarios que constantemente amenazaban una posible huelga de los empleados y obreros de ese ramo del transporte, conforme hemos venido publicando desde hace varios meses.

La determinación tomada por el Secretario del Trabajo se debe a que ahora, según declaró, la referida Hermandad Ferroviaria de Cuba se encuentra cumpliendo, totalmente, todas las leyes sociales vigentes y a haber renovado su directiva el día 6 del pasado mes de diciembre.

DOS DECRETOS IMPORTANTES

Dos decretos llevó ayer a la firma del Presidente de la República el Secretario del Trabajo. Uno sobre el jornal mínimo, incluyendo en él los trabajos a destajo. El otro, concediendo un plazo a los industriales y comerciantes para que ingresen las cantidades que le corresponden en la Caja de Maternidad Obrera, de acuerdo con la Ley vigente.

LA TRAMITACION DE EXPEDIENTES

Antes de abandonar el departamento para dirigirse al Consejo de Secretarios, declaró ayer por la mañana el Dr. Pina que dictaría unas instrucciones a los jefes de negociados, etc., en relación con el cumplimiento del decreto 822 de 19 de enero pasado, que obliga a los secretarios de Despacho a tramitar todos los expedientes en un plazo de noventa días, setenta para dictar resolución y veinte para notificarla.

El decreto en cuestión señala penalidades para los funcionarios que dilaten la tramitación de expedientes sin causa justificada.

125 centrales molían ayer en la República

En igual fecha, el pasado año, solo lo hacían 39. Embarcan para el Norte muchos frutos cubanos

Hasta ayer a las doce del día, se encontraban moliendo, en toda la República, 125 centrales azucareros, contra 39 en igual fecha del pasado año. Dichos 125 ingenios corresponden por provincias: a Pinar del Río, ocho; Habana, once; Matanzas 18; Santa Clara, 34; Camagüey, 21 y Oriente 33.

EMBARQUES DE FRUTOS

Por el seatrain New York fueron embarcados ayer 6.734 huacalitos de tomates; por el ferry Estrada Palma, para Key West, 660 huacalitos de tomates; 450 cajas de pimientos; 487 cajas de naranjas y 153 cajas de toronjas; y finalmente, por el seatrain Havana, para New Orleans, 3 940 huacalitos de tomates.

INSPECCION VETERINARIA

A petición de varios criadores de cerdos de Pinar del Río, fué designado ayer el doctor Adolfo Portela para que efectúe vacunaciones en los términos municipales de Pinar del Río, Mantua, Los Palacios y Consolación del Sur.

MARCAS DE GANADO CONCEDIDAS

Relación de personas a las cuales les han sido concedidas mediante derechos pagados, títulos de marcas de ganado vacuno, caballar y mular, por la sección de Industria Animal de la Secretaría de Agricultura:

Ana Camino Velázquez, Camagüey; Nicolás Panaco, Sagua la Grande; Oscar Morejón Pérez, Camagüey; Quintina Avila Hernández Camagüey; Alejandro Benítez, Victoria de las Tunas; Conrado Zamora, Victoria de las Tunas; Avelino Alonso Leal, Habana; Gaspar Almansa Correa, Camagüey; José Nápoles Nápoles, Camagüey; Ramón García Echevarría, Camagüey; Ramón Molinet Urreles, Camagüey; Jesús Torres Guevara y Hno. Victoria de las Tunas; Manuel de Jesús Caraballo Santana, Camagüey; Simón Martín Sánchez, Colón; Sergio Nápoles Gutiérrez; José Ramos Santiago, Habana; Dámaso Hernández Rodríguez, Habana; Andrés Morgado y Compañía, Habana; Ramón Tain Rilo, Habana; Angel Chion y Compañía, Habana; Jacinto Morales Suárez Camagüey; Adolfo Medinilla, Sancti Spíritus; Manuel García González, Cruces; Serafín Alvarez Valdés, Sagua la Grande, Ana Peláez Noy, Camagüey; Celia Sotos, Isla de Pinos; Inocencio Fernández Díaz, Sagua la Grande; José Luna Fernández, Santa Clara; Marcelino Castillo Naranjo, Camagüey; Artemio Ledo Casas, Camagüey.

Incluídos en los beneficios de la amnistía los dueños de las casas que paguen el agua

Expedientes de embargos contra propietarios de fincas que tienen cuentas pendientes. El Alcalde desea que se modifique el artículo 37 de los impuestos municipales

El Alcalde, por decreto de ayer, dispuso que se incluyeran en los beneficios de la amnistía vencida a todos los contribuyentes por fincas urbanas que paguen los cuatro trimestres correspondientes por suministro de agua, cuyo último recibo está al cobro en las oficinas de la administración del acueducto, y vence el próximo día 19.

SOTERRARAN LOS CABLES EN LA PLAZA DE ARMAS

El Alcalde ha comisionado al Jefe del Departamento de Fomento, para que realice los estudios pertinentes para el soterramiento del tendido eléctrico en la Plaza de Armas, instalando al propio tiempo, farolas ornamentadas para el mejor alumbrado, de acuerdo con la oferta hecha por la administración de la Compañía Cubana de Electricidad.

EXPEDIENTES DE EMBARGO CONTRA PROPIETARIOS

El Jefe de la Sección de apremios del Departamento de Impuestos del Municipio están distribuyendo entre 50 inspectores municipales, quinientos expedientes diarios, contra los propietarios de fincas urbanas que tienen adeudos pendientes.

REFORMARAN EL ARTICULO 37 DE LA LEY DE IMPUESTOS

El Alcalde dijo ayer a los repórters que se disponía a acudir al Consejo de Secretarios llevando en cartera la reforma del artículo 37 de la Ley de Impuestos Municipales, en relación a los Subarrendadores de los grandes edificios de esta capital, que burlan las verdaderas contribuciones al municipio.

NOMBRAMIENTOS EN EL MUNICIPIO

Por decreto del Alcalde han sido nombradas las siguientes personas, para el cargo de Oficial Tercero del Negociado del Catastro al señor Carlos Martínez, que había sido dejado cesante; al señor Juan Laville, mozo de limpieza del Mercado de Colón; Pedro García Rico, auxiliar del Chauffeur del Alcalde; Joaquín González Borrero, Escribiente del Negociado de maquinaria y rotulación; al señor Danilo Mesa, Agente de Apremios de Impuestos y Manuel Portales, Oficial tercero de Fomento.

RECAUDACIONES DEL MUNICIPIO

El municipio ha recaudado las siguientes cantidades: por el ejercicio corriente: $10 360.38; por Resultas, $906.45; Por Consejo Provincial $1.915.89; por cuotas: 1,804 pesos con 16 centavos; por multas, $29 pesos, y por espectáculos $119.64.

EXISTENCIA EN TESORERIA

En la tesorería del municipio existen las siguientes cantidades: por el Ejercicio Corriente, 188 645 pesos con 22 centavos; por Resultas, $45.100.17; por Consejo Provincial, $11,540.94; por extraordinario, $432.94; por Acueducto, $251.944.92, y por Depósitos $381 466.14, con un total de $879,130.23.

TRES TERRORISTAS SERAN JUZGADOS ESTA TARDE EN LA CIUDAD DE P. DEL RIO

Esta tarde y ante la Sala de Urgencia de la Audiencia pinareña, se celebrará el juicio por la causa radicada con motivo de las dos explosiones de bombas ocurridas en aquella ciudad recientemente.

Entre los acusados figuran Rosario Trujillo, limpiabotas del café «La Marina», a quien el Ejército sorprendió cuando trataba de colocar una potente bomba en la calle de Vélez Caviedes; José Veciana, que es acusado por el mencionado Trujillo, y Francisco Mantuano.

HA SIDO PRORROGADA HASTA EL LUNES LA HUELGA ACORDADA POR LOS ALUMNOS DE LA UNIVERSIDAD

Lozano señaló la necesidad de hacer la depuración del estudiantado y dijo que muchos que no se atrevían a decir nada, se acercaron al Comité para que cesara la huelga

Una verdadera sorpresa resultó la asamblea de ayer en la Universidad.

Toda ella tuvo un matiz subido, concretándose a la lucha entre dos tendencias: la que se manifestaba por la huelga indefinida y la que proponía un paro de 72 horas, al cabo de las cuales se celebraría de nuevo otra asamblea para consultar al estudiantado.

Ambas recababan «un paro activo», valga la paradoja, para hacer verdaderamente efectiva la protesta por los métodos de represión y solicitar el cumplimiento de la parte de la demanda que faltaba por satisfacer, que es la que se refiere a la revisión de las causas de los estudiantes que se encuentran presos por motivos políticos.

En el transcurso de la reunión se llegó inclusive a censurar la actuación del comité de huelga, lo que motivó una oración de Alvarez Barquín, explicando que dicho organismo no había hecho más que cumplir con su deber, ya que había actuado de acuerdo con la norma que le trazó el estudiantado.

Dicho incidente trajo como consecuencia que el delegado estudiantil al Consejo Universitario, Manuel Lozano Pino, hiciera uso de la palabra para explicar al detalle la actuación de dicho organismo y presentar a la asamblea la renuncia del comité en pleno, señalando que se hacía precisa la depuración del estudiantado para que se pudiera adoptar una verdadera línea de conducta y que muchos de los que no se atrevían a hablar en aquella asamblea se habían acercado al comité para solicitar del mismo la reanudación de las clases.

Al someterse a votación los puntos debatidos se acordó:

1o.—Declarar una huelga de carácter activo hasta el lunes.

2o.—Convocar a una asamblea para ese día, a fin de consultar al estudiantado nuevamente.

3o.—Ratificar al comité de huelga.

PRORROGADA 72 HORAS LA HUELGA EN LAS ESCUELAS PUBLICAS

En la asamblea que han celebrado los muchachos de las escuelas públicas en la anexa a la Normal de Maestros de la Habana, determinaron prorrogar por 72 horas más el paro que vienen sosteniendo, en solicitud de mejoras en el desayuno y distribución de material escolar.

LA ESCUELA PRIMARIA SUPERIOR DE VARONES SE LE ADHIERE

La Escuela Primaria Superior de Varones, teniendo en cuenta los detalles antes citados, acordó declarar un paro de 48 horas en apoyo de las demandas de los escolares a que antes hemos aludido.

PROTESTA DE ALUMNOS DE LA ESCUELA PROFESIONAL DE COMERCIO DE LA HABANA

Los alumnos de la Escuela Profesional de Comercio de la Habana, reunidos en Asamblea General en la noche de ayer, después de haber se mantenido 48 horas en huelga, en señal de protesta por el asesinato de dos jóvenes en el ataque llevado a cabo directamente contra nuestros compañeros del Instituto, acordaron prolongar la huelga hasta el lunes próximo y manifestar ante el pueblo de Cuba en general y a nuestros compañeros de los demás planteles en particular, las causas que motivan esta determinación.

Ante la imposibilidad del mal llamado poder civil, incapacitado para reprimir los desafueros de las fuerzas armadas y para depurar las responsabilidades en que han incurrido los autores materiales del incalificable atropello del lunes.

Por la repetición de hechos vandálicos de la misma naturaleza perpetrados por las fuerzas públicas con el consentimiento tácito de las autoridades civiles, que nos retrotraen a la época tenebrosa del machadato.

Por la persecución sistemática e injustificada de que está siendo objeto el estudiante de este plantel, Antonio Blanco Larrea, por los cuerpos policiacos.

Por la prisión indefinida a que están sometidos gran número de estudiantes en toda la República.

Por la desatención general en que se encuentran los centros de enseñanza de Cuba, especialmente los planteles de Oriente, cuyas demandas apoyamos decididamente, así como por el estado desastroso en que se encuentran las Escuelas Públicas.

Ante estos hechos probados que demuestran la incapacidad de los actuales gobernantes de devolver a Cuba la normalidad y salvar los postulados de la Revolución, en cuyo nombre ascendieron al Poder, hacemos responsables a los hombres del poder civil de los lamentables hechos que están llevando al pueblo de Cuba a la desesperación y que hacen prever días de sangre y luto a nuestro pueblo.

Comité de Huelga: Pedro Fernández Roig, Sergio Paz Alpízar, Cristóbal Brito Córdova, Javier Barnet González, Luis Flores Salas, Carlos Scull Cárdenas, Antonio Grau Herrero.

Habana, febrero 14 de 1935.

Las calles pinareñas han de ser arregladas dentro de poco en su totalidad

El Alcalde municipal de Pinar del Río, se encuentra en esta capital gestionando mejoras para su localidad. Entre esas mejoras figuran la reparación de casi todas las calles de la ciudad y la inmediata instalación de los filtros para purificar el agua.

Hablando con el Sr. Agapito Guerra Gálvez, hombre de excesiva modestia y de indiscutibles méritos administrativos, nos manifestó que acaba de conferenciar con el presidente del Partido Nacionalista, señor Justo Luis del Pozo, el cual le acompañará a la Secretaría de Obras Públicas con el objeto de ultimar la situación de fondos para la reparación de calles y hacer cuanto sea posible para la construcción de las plantas purificadoras del agua.

El alcalde Guerra Gálvez se siente muy esperanzado en el éxito de las gestiones que le han traído a la Habana, las que espera dejar resueltas antes de finalizar la semana.

La cotización de la Bolsa se va a fiscalizar

Se estudia la tarifa mínima que cobrarán las Compañías de Seguros a partir de ahora

El Secretario de Comercio ha dictado una resolución, designando en comisión de servicios, a los empleados de la Dirección de Marcas y Patentes, señores Santiago Prieto y Vernezobre y Ramón García, para que en calidad de delegados, propietario y suplente, respectivamente, fiscalicen las cotizaciones diarias de valores en la Bolsa de la Habana.

DECLARADA SIN LUGAR

Ha sido declarada sin lugar la queja interpuesta por The Federal Guaranty Company, contra la resolución del Secretario de Comercio, que le denegó la solicitud para acogerse al decreto 467 de 7 de septiembre de 1934, contra la resolución de la propia Secretaría, ya que solamente cabía el recurso de alzada ante el Presidente de la República.

SOBRE LAS TARIFAS MINIMAS DE PRIMAS A LAS COMPAÑIAS DE FIANZAS

Al Dr. Alemán Fortún, de la Dirección de Seguros, de acuerdo con una conferencia celebrada con el Secretario Dr. Santos Jiménez, le ha sido encomendado el estudio relacionado con la determinación de las tarifas mínimas de primas, que deben cobrar las compañías de fianzas acogidas a la disposición transitoria del decreto número 467 de 7 de septiembre último, a los efectos del Fondo Adicional que las mismas deben constituir con el 25 por ciento de las primas, para ser ingresados mensualmente en la Secretaría de Hacienda, de acuerdo con las disposiciones transitorias segunda y tercera del citado decreto.

PETICION DE DATOS

Por la Dirección General de Seguros, se ha interesado del Tesorero General de la República, relación de los bonos en que tengan actualmente constituídas sus garantías las compañías de seguros y fianzas, lo que se ha hecho para dar cumplimiento a lo dispuesto en los artículos primero y segundo del decreto número 467 de 7 de septiembre próximo pasado.

LOS REPRESENTANTES DE LAS COMPAÑIAS NACIONALES DE SEGUROS

Según noticias recibidas en la Secretaría de Comercio, los representantes de las compañías nacionales de seguros han solicitado audiencias del señor Presidente de la República y del doctor Santos Jiménez, para formular sus protestas de que se conceda nuevo plazo conforme a lo solicitado por las compañías extranjeras, para reforzar la garantía que tienen constituída en la Secretaría de Hacienda.

Nombramientos efectuados por la Cancillería

Personas que han ingresado en el Servicio Exterior del 1 de Julio de 1934 hasta hoy

(Nota de la Secretaría de Estado)

La Secretaría de Estado tiene el honor de publicar a continuación la relación de las personas que han ingresado en el Servicio Exterior de la República de Cuba desde primero de julio de 1934, sin incluir, Ministros, por tratarse de funcionarios de la libre elección del señor Presidente de la República.

Sr. Ramón Pérez Casado, nombrado Auxiliar de Consulado. Antiguo funcionario de la Secretaría de Hacienda, que prestaba servicios en comisión en el Consulado General de New York.

Sr. Adalberto Valdés Miranda, Auxiliar de Consulado. Hermano del distinguido leader universitario, señor Valdés Miranda.

Sr. Nicolás Rivero y Machado, Auxiliar de Consulado. Estudiante de la Universidad Nacional.

Sr. José A. Gregory, nombrado Cónsul de Primera. Periodista revolucionario que actuó eficazmente en la campaña contra Machado.

Dr. José Manuel Cortina y Corrales, nombrado Secretario de Tercera. Doctor en Derecho Civil y Público.

Lcdo. Pedro Saavedra Alemán, nombrado Canciller. Licenciado en Derecho Diplomático y Consular.

Dr. Raúl Herrera y Arango, nombrado Canciller. Doctor en Derecho.

Sr. Gaspar Betancourt y Agüero, nombrado Cónsul de Segunda. Veterano de la Independencia y comandante del Ejército Libertador.

Lcdo. Luis L. Ferrer y Cartaya, nombrado Canciller. Licenciado en Derecho Diplomático y Consular.

Sr. Fernando Pena, nombrado Cónsul de Segunda. Funcionario en estado de disponibilidad.

Sr. Emilio Cancio Bello, nombrado Cónsul de Segunda. Estudiante, periodista de altos méritos y distinguido leader revolucionario.

Sr. Francisco R. Maribona, nombrado Canciller. Funcionario en estado de disponibilidad.

Dr. René Lamar y Capó, nombrado Secretario de Segunda. Doctor en Derecho Civil.

Dr. Manuel Secades y Manrara, nombrado Canciller. Doctor en Derecho.

Sr. Jaime Roura del Castillo, nombrado Canciller. Funcionario en estado de disponibilidad.

Lcdo. Manuel de J. Sainz y Rey Barreau, nombrado Canciller. Licenciado en Derecho Diplomático y Consular.

Sr. Enrique Fernández y Díaz, nombrado Cónsul de Tercera. Funcionario en estado de disponibilidad.

Hallado en estado preagónico en un hotel, más tarde se lo llevan sus amigos del H. de Emergencias

Se supone que, después de haber tomado un tóxico, trató de darse un balazo, sin conseguirlo. Las investigaciones policíacas no han dado ningún resultado hasta este momento

Con respecto al misterioso suceso ocurrido en la persona del abogado rumano Nicolis Posa, que fué hallado en estado preagónico en la habitación número 391 del «Gran Hotel», situado en Teniente Rey esquina a Zulueta, la Policía no ha podido conocer el origen del hecho ni tampoco hallar una pista, sobre las investigaciones que viene efectuando para identificar convenientemente al huésped referido.

Como se conoce, Nicolis Posa hará unos once días, se presentó en el «Gran Hotel», alquilando el departamento mencionado. Todos los demás huéspedes lo veían entrar y salir constantemente, pero desde dos días antes al que fué hallado sin conocimiento en su departamento, dejaron de verlo, cosa que llamó poderosamente la atención.

En vista de esa anormalidad, el camarero Alfredo Jauma y el empleado de la oficina del referido hotel, José González, se dispusieron conocer la verdad. Ambos se dirigieron al apartamento 391 y tocaron repetidas veces, sin que recibieran contestación alguna a sus llamadas. Algo intrigados, violentaron la puerta y cuál no fué su sorpresa al contemplar sobre la cama el cuerpo inmóvil de Posa!

Sin pérdida de tiempo solicitaron el auxilio del vigilante 670, el que rápidamente lo condujo al Segundo Centro de Socorro, donde fué sometido Posa a diversos estimulantes, sin que lograran reanimarlo. Los médicos certificaron que no presentaba herida en su hábito externo.

El sargento Torres, que inició las actuaciones, ocupó en la habitación de Posa, un retrato de mujer, un pasaporte a su nombre expedido por el Cónsul de Cuba en Francia; una botella, al parecer de bebida y un vaso con residuos de un líquido desconocido.

Lo que más llamó la atención a la policía fué que al descubrirse el hecho, Posa tenía en sus manos una pistola, sin disparar, por lo que se supone que trató de suicidarse dándose un tiro, no consiguiéndolo, por que bien el efecto del alcohol, o algún tóxico que ingiriera anteriormente, le hiciera perder el conocimiento.

Posa fué remitido al Hospital Municipal, para que se le diera ingreso, y cuando se iba a disponer nuevamente su traslado al Hospital Universitario, por no podérsele alojar allí, un grupo de individuos, al parecer amigos de Posa, acudieron a Emergencias, llevándoselo para una clínica.

La policía trata de conocer a que centro benéfico fué llevado Posa, sin que hasta las horas de esta madrugada se pudiera aclarar el lugar de su ingreso.

PIADOSO HOMENAJE DE LOS VETERANOS AMERICANOS A LAS VICTIMAS DEL «MAINE»

HEMOS recibido una atenta invitación de Mr. Thomas D. Crews, en su carácter de Ayudante del Campamento número 1 de los Veteranos Unidos de la Guerra Hispano Americana, para asistir a la ceremonia simple que en honor de las Víctimas del Maine, se celebrará ante el monumento de ese nombre, a las 8 y 30 a. m. del día 15 del mes en curso, con el propósito de depositar una corona de flores a la memoria de la víctimas de aquella terrible explosión que conmovió a la humanidad.

Es el deseo de los Veteranos de la Guerra Hispano Americana, el de invitar por este medio a las autoridades, prensa y pueblo de Cuba en general, a tan patriótico acto y también verían con agrado la asistencia al acto, del Excmo. Señor Embajador de los Estados Unidos de Norte América, Cónsul General del mismo país, Legión Americana, Comité Auxiliar de Damas de la Legión Americana, y a todos los Veteranos Cubanos y Americanos, que tomaron participación tanto en la Guerra de Independencia de Cuba como en la Gran Tragedia Mundial.

El Cuartel General del Ejército Constitucional de Cuba, por orden general número 30 de ayer, ha dispuesto que para conmemorar el trigésimo aniversario de la catástrofe del acorazado americano «Maine», se efectúe a las 10 a. m. del propio día 15 del actual, una ceremonia militar, en la que tomarán parte fuerzas combinadas de la Policía Nacional, Ejército Constitucional con sus bandas de música, Veteranos de la Guerra Hispano Americana, Legión Americana, Veteranos de las Guerras Extranjeras, Banda de Música de la Policía Nacional, Cruz Roja Nacional, Veteranos Bomberos de la Habana, y Cuerpo de Bomberos de la Habana.

SARGENTO ASCENDIDO

Por disposición del Jefe de la Policía Nacional, fué ayer ascendido a teniente el sargento Tomás González, que presta sus servicios en la Duodécima Estación.

CONDONACION DE IMPUESTOS

El informe de la Comisión de Asuntos Cubanos sobre problemas de la Nueva Cuba, que en rigor no son nuevos, sino que tienen la misma edad del descubrimiento a la fecha, resultará una vana declamación, o mera repetición de lo que, con mayores luces, propugnaron Arango y Parreño, Saco, Valiente, Reinoso, Pozos Dulces, Balmaseda, Francisco de Zayas y otros que, no obstante la esclavitud, laboraban sobre una tierra, que en su mayor cabida, correspondía el dominio y posesión a los cubanos, si por parte del actual Gobierno de Cuba no se sale a la mitad del camino para poner en ejecución aquellas medidas de Gobierno precisas para propiciar el complicado plan que nos proponen los amables extranjeros.

Ninguna medida mejor que dejar en firme y de una vez por todas la condonación de todos los impuestos, lo mismo los del Estado que los de la Provincia y los Municipios. Condonación total hasta Junio de 1934; **borrón y cuenta nueva**, para los tributos, los impuestos fiscales sobre contratación general, ley del timbre y otras socaliñas. Esto sí que es revolución constructiva, auténtica, abecedaria, conservadora, comunista, imperialista: esto sí que es Cuba Nueva.

Bien están los apremios, bien las penalidades; pero a condición de que deriven de la Ley nueva. Expulsar a Machado y cobrar suavemente sus tributos y sus contribuciones es mera forma sin sustancia, casi un engaño.

Queremos para el Estado créditos frescos, créditos activos revolucionarios y no residuos congelados. Queremos alegría del vivir y no la angustia roñosa de créditos pasivos.

¿Lo entenderán así los revolucionarios? Se sentirán desacatados los nacionalistas. Creemos que esta petición patriótica lo es de mayor provecho a las instituciones que todos los arbitrios que el interés privado sugiere a diario.

A la mejor, a la más moderna de las Constituciones políticas prefiere el pueblo sano de Cuba, el que sufre, el que trabaja, el que a la postre es el único que renueva, compone y transforma la sociedad, la condonación de los impuestos podridos y maculados. Esto es, lo que le interesa, no como parcialidad de clase sino para ventaja del Estado de que forma principal parte.

La independencia de Cuba, la revolución contra Machado, el actual desasosiego no es otra cosa, no fueron otra cosa, que una repulsa contra el impuesto.

Borrón y cuenta nueva es el lema de la

ASOCIACION NACIONAL DE PROPIETARIOS.
Dr. P. A. BONET.
Secretario.

DEPENDIENTES DEL GRAN HOTEL FUERON ARRESTADOS POR LA POLICIA

Nicolás Ramos, de 24 años, vecino de Monte 491; José Esnaola López, de 32 años, vecino de Serrano 27; José Amin Camas, de 21 años, de O-Farrill 1 y Luis Nieto Pardía de 28 años, con domicilio en Acosta número 3, dependientes del Gran Hotel», situado en la calle de Teniente Rey y Zulueta, fueron ayer arrestados por el Sargento Camacho, con motivo de estar acusados por el propietario de dicho comercio.

Ha prometido la T.N.T. volar una casa del Cerro

En ella vive un empleado de Obras Públicas. Un turista fué despojado de su reloj

Juan Lloret Balmaña, Inspector de Obras Públicas y vecino de San Cristóbal 15, en el Cerro, dió cuenta en la 11a. Estación, que había recibido una carta por Correo, donde le dicen que si continúa trabajando en el Gobierno, le van a dinamitar su residencia.

Agregó que la carta referida lleva como firma la organización secreta T.N.T. Además, por la tarde, al salir de los talleres de Obras Públicas, fué golpeado por varios individuos, a los que no conoce.

Estima que esa amenaza obedezca a que está haciendo campaña política a favor de Panchito Díaz.

LE QUITARON EL RELOJ

Antor Adocia, de 71 años de edad, pasajero del vapor «Homeric», surto en puerto, dió cuenta a la policía que transitando por Lamparilla y Oficios, un sujeto de la raza negra, desconocido, lo asaltó, despojándolo de la cadena y el reloj.

El autor no pudo ser detenido.

ABURRIDA DE LA VIDA

Francisca Morales, vecina de Zulueta 32, fué asistida en el primer centro de socorro, de graves síntomas de intoxicación que sufrió al ingerir «Tinta Rápida», con el ánimo de privarse de la vida.

Francisco P. Bastarreche

En su residencia de la calle H, entre 21 y 23, en el Vedado, dejó de existir el señor Francisco P. Bastarreche, conocido hombre de negocios de esta capital.

Al consignar tan triste nueva, enviamos, por medio de estas líneas, nuestro más sentido pésame a su hija única, Carmelina, y a sus primos los esposos Dr. Juan O-Naghten y señora Rita María Arango.

El sepelio tendrá efecto en la tarde de hoy.

Descanse en paz el señor Bastarreche.

M.E.C.D. 2016

REALIZARA EL GOBIERNO LAS TRES OBRAS MAS URGENTES QUE RECLAMA SANTIAGO DE CUBA

Listos y entregados para ser puestos en circulación millón y medio de certificados plata

Apenas regrese el Coronel Despaigne, dirá en la fecha en que se hace eso. El primer sweepstakes se celebrará en el mes de Julio. Causas por violar la famosa Ley Arteaga

Se esperaba ayer tarde en la Habana al Secretario de Hacienda; pero como viene por la vía central, visitando las oficinas fiscales de Camagüey, Santa Clara y Matanzas, si no llega hoy, lo hará mañana.

Se espera su llegada para determinar la fecha en que se ponen en circulación los certificados plata, cuya garantía en moneda de dicho metal se encuentra ya en la bóveda auxiliar de la Tesorería General. Entre certificados de uno y de cinco pesos entrarán en el mercado dos millones de pesos.

En la Secretaría de Hacienda se recibieron ayer dos cartas de comerciantes de esta plaza y la visita de un particular, ofreciendo por el billete cubano A-000001-A, por valor de un peso, cinco pesos moneda americana; al decirle a dicho particular la oferta de dichos comerciantes, subió la oferta a seis pesos. No se accedió a su demanda, en primer lugar por no estar en circulación, y, en segundo, porque posiblemente, la primera serie, del 1 al 12, le será ofrecida al Presidente de la República.

PUEDEN CIRCULAR LOS CERTIFICADOS

El señor Antonio Antón, que representa en la comisión fiscalizadora de los certificados de plata al Comité Conjunto de Corporaciones Económicas, se entrevistó ayer con el Subsecretario de Hacienda, al que informó que había terminado el conteo de los certificados entregados en Tesorería procedentes de los dos últimos embarques que realizó la Casa de la Moneda de Filadelfia. Con ese motivo los comisionados entregaron al Tesorero, señor Enrique Pedro, un millón y medio de certificados de uno y de cinco pesos, que podrán ser puestos en circulación cuando el Secretario lo estime oportuno.

EMBARQUE DE MONEDA AMERICANA

El próximo sábado, por la vía de Key West, serán embarcadas por el Gobierno 317 cajas conteniendo 418.100 pesos en moneda fraccionaria americana, que será retirada de la circulación con el fin de dar mayor facilidad al desenvolvimiento de la moneda nacional. Son pesos, medios pesos, piezas de veinte y cinco centavos y de diez centavos plata.

La exportación se hace a la Casa de la Moneda de Filadelfia por conducto de la Agencia del Federal Reserve Bank of Atlanta y a la apertura de las cajas y conteo de la moneda estará presente el delegado del Gobierno de Cuba, ingeniero señor Eduardo I. Montoulieu, que regresará después que termine esa comisión.

La Casa de la Moneda de Filadelfia pagará dicha plata en billetes americanos que serán entregados, posiblemente, para el pago de la acuñación de la moneda de plata contratada.

Hasta el entrante mes de marzo no llegrán a la Habana las primeras remesas de la nueva acuñación de plata cubana. Mañana viernes se espera por el vapor de Key West otra partida de certificados plata por dos millones de peso.

LA COMISION DEL «SWEEPSTAKES»

Ayer celebró una reunión esta comisión, designada recientemente por Decreto presidencial, para iniciar el primer sorteo el día 6 de julio, según el sistema de «sweepstakes» de Irlanda, pues se considera poco probable que existan en Cuba en dicha fecha, caballos suficientes para una justa que despierte interés mundial.

El segundo sorteo podrá celebrarse, a juicio de la comisión, durante el invierno, en las carreras de caballos del Hipódromo de Marianao

Se proyectan premios de 150.000; 75.000; 40.000 y 20.000 pesos.

COMERCIANTES PROCESADOS

Con motivo de la petición del Ministerio Fiscal del Supremo, el Juez de Instrucción de Güines ha dispuesto el procesamiento de los señores José Díaz y Manuel Martínez Gómez, representantes legales del Departamento Comercial del central «Gómez Mena», con la obligación de comparecer todos los lunes en dicho Juzgado.

También dicho Juez ha citado a los Inspectores de la Moneda, que intervinieron en la investigación por infracción de la Ley Arteaga, cometida en dicho departamento comercial, pagando con vales a sus obreros en vez de moneda de curso legal, como están en la obligación de abonar los jornales todas las industrias, comercios, etc., de acuerdo con lo dispuesto por dicha Ley.

No solamente existe esta causa. Hay doce más iniciadas en distintos Juzgados por infracciones de dicha Ley Arteaga, en las zonas cañeras. El Fiscal del Tribunal Supremo ha ordenado que se actúe para defensa de los trabajadores y de la moneda cubana, pues, en casos como el de Güines, hasta los comerciantes han declarado que están casi arruinados, por que, al no circular más dinero que los vales del ingenio, carece el pueblo de medios para realizar compras en otros establecimientos que no sean los del departamento comercial del referido ingenio.

AMPLIANDO SU DECLARACION

El doctor Juan Martínez y Pérez Abreu, Letrado Consultor de la Sección de Bienes del Estado, de la Secretaría de Hacienda, que acaba de regresar de la provincia oriental, donde ratificó la declaración hecha anteriormente por escrito, en relación con el Realengo 18, nos declaró ayer que había ampliado sus aseveraciones acerca de que el referido Realengo es propiedad del Estado.

Después agregó: «La vida de Lino Alvarez, leader de los realenguistas, está perfectamente garantizada, siendo muy justo reconocer la actitud del teniente coronel Rodríguez, Jefe del Regimiento «Maceo»—Santiago de Cuba—el cual, a la primera solicitud que se le formulara, hubo de extender un amplio pase con plenas garantías a favor del presidente de los realenguistas orientales».

FAVORABLE A LOS CERTIFICADOS

El conocido banquero de esta plaza, Gerente de The Royal Bank of Canada, señor «Chicho» Ariosa, celebró ayer una extensa entrevista con el Subsecretario de Hacienda, motrándose favorable a la circulación de los certificados plata cubanos.

LA RECAUDACION EN MORON

Para tratar asuntos relacionados con las recaudaciones en el término de Morón, se entrevistó ayer con el Subsecretario de Hacienda el Administrador de aquella Zona Fiscal.

Columna Editorial

EL DESASTRE DEL "MACON"

Los Estados Unidos acaban de perder el moderno y gigantesco dirigible que era, con justo motivo, uno de los orgullos de su armada, a la cual estaba incorporado. Ha tenido el «Macon»—que así se llamaba—un fin desdichado, igual al del «Akron», hundido el año 1933 también en el mar; pero, por suerte dentro de la desgracia, casi toda la tripulación parece haberse salvado.

Son tres con éste los desastres que han sufrido los Estados Unidos con esa clase de naves, desde el 1925, año en que perdieron el «Shenamdoah», destrozado en el aire al chocar en pleno vuelo con una montaña.

Esas unidades—construidas a todo costo, con el cuidado que cabe suponer, para garantizar hasta el máximo posible su seguridad y eficiencia—, aunque eran tenidas por perfectas, no respondieron ciertamente a lo que de ellas se esperaba.

Más o menos lo mismo le ha ocurrido a otras grandes potencias que también se afanaron por superar o siquiera igualar a Alemania en la construcción de dirigibles, con fines bélicos. Tuvieron también fracasos lamentables, con pérdidas de vida.

Pero mientras los fracasos se han sucedido, el «Graf Zeppelin» lleva siete años—recientemente se han cumplido— surcando triunfalmente los aires, quizás porque su tripulación posee no sólo conocimientos teóricos, sino prácticos, que es, sin duda, el elemento esencial para la seguridad en el desenvolvimiento del dirigible.

Mientras han desaparecido trágicamente otras naves aéreas, en cuya construcción se tuvo en cuenta lo que la experiencia propia y extraña iban aconsejando, el «Graf Zeppelin» ha realizado con insuperado éxito unos cuatrocientos veinticinco viajes, recorriendo aproximadamente un millón seiscientos mil kilómetros en total, también aproximado, de cien mil horas efectivas de vuelo, y ha transportado más de diez mil quinientos pasajeros, cerca de veintiseis mil kilógramos de correspondencia y sobre cuarenta y dos mil trescientos de carga.

El «Graf Zeppelin» mantiene la fe en la seguridad de los dirigibles porque, venciendo todas las dificultades con que naturalmente tuvo que luchar en sus continuados viajes—entre los cuales hay que recordar la memorable travesía alrededor del mundo y el portentoso vuelo sobre el Polo Norte llevando una comisión científica—desde el 18 de septiembre de 1928 viene demostrando la eficiencia de esa clase de naves —al menos las de su tipo—cuando con pericia y prudencia son manejadas.

Hasta mediados de diciembre del pasado año, en que de retorno llegó a su base de Friedrichshafen, el con muy justos motivos famoso «Graf» había realizado sesenta y siete veces el cruce del Atlántico Sur, siete el del Atlántico Norte y el viaje a través del Pacífico, sin ningún contratiempo, amén de otros vuelos, casi todos bajo el comando del veterano doctor Hugo Eckener; pero, sobre todo, el hecho de que mantenga desde el año 1930 una línea regular entre Alemania y el Brasil, demuestra la confianza que inspira su seguridad, o acaso más exactamente, su tripulación.

Porque los ininterrumpidos buenos éxitos de esa aeronave, no prueban tanto la competencia científica de los alemanes en la construcción de las de su clase, como la preparación técnica del personal encargado de gobernarla. El factor hombre es esencial en la navegación aérea, y sólo a inexperiencia de las tripulaciones pueden imputarse los fracasos. Mas, aunque dolorosamente, con los fracasos es dable adquirir experiencia; y los Estados Unidos, que son tenaces en sus nobles empeños y disponen de recursos para todo, la adquirirán mayor—en el supuesto de que no posean toda la necesaria—, y no renunciarán, por la catástrofe del «Macon», como no renunciaron cuando las del «Shenandoah» y el «Akron», al progreso representado por el dirigible.

Con fe y entusiasmo, seguros de su acción procurarán eliminar las causas determinantes de esos reiterados graves percances, a los cuales no somos, no podemos ni debemos ser indiferentes, por obvios motivos. La gran nación a que tan ligada está Cuba, no tardará en reponer la poderosa aeronave perdida ni omitirá esfuerzos para que se superen en el manejo de las que construya, las tripulaciones a cuya pericia las confíe. Arrojen o no luz las investigaciones para conocer la causa del nuevo desastre, él servirá para evitar o aminorar las probabilidades de otros, porque en aquel país las lecciones de la experiencia se aprovechan. No ocurre lo que en el nuestro, por lo cual andamos como andamos.

HALLO UNA DAMA A UN LADRON EN EL CUARTO DE BAÑO DE SU MORADA

Alberto González Morales, vecino de Luyanó 201, participó a la Policía, que su esposa había sorprendido a un desconocido en el baño de su domicilio, cuyo sujeto se dió a la fuga al darse cuenta que había sido notada su presencia, dejando abandonado cuanto había sustraído del escaparate. Cuando el denunciante acudió a los gritos de su consorte, el ladrón saltó por la ventana del baño y desapareció.

CARTAS AL DIRECTOR

Doctor José I. Rivero,

Muy señor mío:

En estos mismos días se ha publicado en la prensa la petición que hace al Gobierno Provisional un grupo de cosecheros de arroz de Sabanilla del Encomendador, y en reciente visita al señor Presidente de la República de una comisión presidida por el Alcalde de dicha localidad, ratificaron personalmente su solicitud de que fuese elevada la partida del actual arancel de Aduana por la que se afora esta gramínea.

Nada más justo y compensativo para la economía nacional y para el bienestar colectivo que los Gobiernos dispensen la debida protección a lo que en su suelo puede producirse en abundancia y que prácticamente resulte ventajoso tanto en precio como en calidad para aquellos artículos que se importan, pero, la experiencia nos ha enseñado con el ejemplo de ese proteccionismo indebidamente aplicado en un pasado no muy lejano, que para hacer aumentos de la naturaleza del que se solicita, es necesario someterlo a un detenido estudio para que tal medida no resulte contraproducente a los fines que se persiguen y, a la postre, sea directamente perjudicado el pueblo consumidor, tratándose de una mercancía como el arroz, que es plato básico que la costumbre ha llevado como imprescindible en este país, lo mismo a la mesa del rico que a la del pobre.

Se podrá alegar, quizás, que con el estímulo de unos derechos altos para el arroz importado, traería como consecuencia el impulso y el aumento considerable de su cosecha, pero, como el éxito de estas cosas y tratándose de plantación tan delicada como la del arroz en Cuba, más depende de la bondad y el capricho de la naturaleza que de la voluntad del hombre, sin dejar de presumir que esa petición de los cosecheros de Sabanilla del Encomendador que sólo debe representar los deseos de los arroceros de su zona—a los que parece inducir este cultivo—tenga su repercusión entusiástica en el resto de la isla.

Por muchos motivos, es necesario antes de dar un paso en falso, conocer en primer término qué cantidad de terreno hay disponible—terreno apropiado, pues no todos son susceptibles de producir arroz en Cuba—y, previo informe oficial que deberán rendir los técnicos de la Secretaría de Agricultura, conocer científicamente qué cantidad de semillas de buena calidad de arroz se está sembrando, cuál sería la cantidad aproximada que podría recolectarse y en qué tiempo estaría disponible para el consumo.

Precisa el cálculo anteriormente apuntado con más o menos fijeza, antes de que pueda tomarse la medida de elevar incontinenti la partida arancelaria del arroz al doble de sus derechos, pues con la producción actual, que representa del **5 al 7 por ciento** del consumo nacional, habría necesidad de seguir importándolo, lo que aumentaría su costo en forma desproporcionada, encareciéndose un artículo de primera necesidad que haría imposible su consumo para la clase pobre y trabajadora, si ésta tuviera que pagarlo a 8 o 9 centavos la libra, en vez de a 4 centavos, que es a como se compra hoy.

En su aspecto fiscal, es preciso también estudiar este asunto, pues hay que ver, por las estadísticas, lo que recauda la Hacienda pública por el concepto de la importación de arroz, pues en el año natural de 1934 entraron en los puertos cubanos **un millón cuatrocientos seis mil novecientos veintidós** sacos, con **149 millones setecientos veinte mil quinientos veintinueve** kilos, lo que representó un ingreso para el Estado de **cinco millones quinientos noventa y nueve mil quinientos cuarenta y siete pesos y setenta centavos** ($5.599.547.78), sin contar lo recaudado con la entrada de ese mismo arroz por derechos de puerto, impuesto del 1 y medio por ciento, etc., no sea cosa que esa buena fuente de ingresos quede anulada sin positivos beneficios para nadie.

Sin ser contrario a los fines que persiguen los cosecheros del arroz cubano, se pregunta uno, si a cuatro centavos la libra, que es a como se detalla el importado, no se puede cosechar, acaso porque no cubre costo, ¿a qué precio mayor del límite señalado se piensa producir el del país cuando se solicita un aumento arancelario por el doble de los derechos actuales?

Por los motivos expuestos, medítese bien lo que se va a hacer, pues, repito que no soy contrario a la protección que se brinde a las verdaderas industrias de mi país, pero el Gobierno debe medir la importancia que encierra esta medida, y antes de proceder a un impremeditado aumento arancelario, cerciórese si ello reportaría ventajas positivas para el pueblo consumidor y para la nación en general.

Reinaldo Fernández Martínez.

LA TIFOIDEA

En dieciseis casos ha disminuído la fiebre tifoidea en toda la República, según los partes oficiales recibidos. Actualmente padecen esa enfermedad 122 habitantes en las seis provincias.

La aeronáutica estancada — *Por M. Miguel*

—¿Has visto cómo ha «volado» el «Macon»?
—Sí, ya he visto que voló como Matías Pérez . . .

Ha sido puesto a la firma del Jefe del Estado el reglamento que regula el salario mínimo

Están moliendo 124 ingenios contra 37 el año pasado en esta misma época. La situación sanitaria es muy grave en Oriente. Los delitos de imprenta y el Dr. Cárdenas

(DE PALACIO)

El Secretario de Agricultura, señor Rionda, informó a los periodistas que hasta el día de ayer estaban moliendo normalmente 124 ingenios, y añadió que en igual fecha del año anterior sólo 37 centrales se encontraban en actividad.

EL SECRETARIO DE ESTADO

Dió cuenta el doctor Cosme de la Torriente, Secretario de Estado, a los reporters, de que hoy jueves después de las diez de la mañana, presentará sus credenciales al Presidente Mendieta, el nuevo Ministro de la República Dominicana, S. E. M. Despradell.

Sobre asuntos políticos nada dijo el doctor Torriente, refiriéndose solamente a la próxima reunión de los representativos del Gobierno, y los de los Partidos, agregando que la junta guarda el Memorándum del Conjunto Nacional Democrático sobre el Plan del Gobierno.

El Secretario le restó trascendencia a una entrevista suya con el Embajador de los Estados Unidos, celebrada, según se afirma, en horas de la mañana de ayer.

LA SITUACION SANITARIA DE ORIENTE

El Secretario de Justicia e interino de Gobernación, doctor Raúl de Cárdenas, comisionado por el Gobierno para estudiar el estado sanitario de Santiago de Cuba, departió con los periodistas sobre tan importante particular, manifestando que es una dolorosa realidad que en 33 años de República, todo el dinero concedido a Oriente para obras materiales se haya filtrado entre el personal, quedando por tanto abandonados los servicios públicos, dándose el caso que no ha cambiado allí ni el sistema de tendido para mensajes telegráficos.

Añadió que hasta ahora ningún Gobierno se ha preocupado por Santiago de Cuba, a pesar de que en 30 años la Provincia elegía Representantes y Senadores. Tanto abandono—dijo el doctor Cárdenas—será remediado, pero en plazo prudencial, aun cuando de un modo activo y perseverante. Esto mismo—dijo el Secretario—le expliqué a la comisión de santiagueros.

—En lo que a mí atañe—dijo el doctor Cárdenas—haré en favor de Santiago todo cuanto me sea posible para solucionar el grave problema sanitario que actualmente confronta y creo que es necesario y urgente la atención del Gobierno hacia Santiago de Cuba.

LOS DELITOS DE IMPRENTA

El doctor Cárdenas fué abordado en Palacio por una comisión de la Asociación de Reporters integrada por el Presidente de dicho organismo, señor César Rodríguez y el Secretario señor Antonio Polo, los cuales, cumpliendo acuerdo de la Asamblea General de la Asociación, gestionan del Gobierno sea modificada la Ley que rige a los Tribunales de Urgencia, en el sentido de que los periodistas acusados por delitos de imprenta no sean juzgados por dichos Tribunales, sino por los ordinarios.

El doctor Cárdenas escuchó atentamente la solicitud de los señores Rodríguez y Polo, respondiendo que en su opinión la ley cuya modificación demandan es buena, pero que atendiendo a los peticionarios, la estudiará.

La impresión recogida por los señores Polo y Rodríguez, como consecuencia de las gestiones realizadas con los Secretarios, es optimista.

EL CORONEL DESPAIGNE

No concurrió a la sesión del Consejo celebrado ayer el doctor Manuel Despaigne, Secretario de Hacienda, debido a no haber regresado de su viaje de inspección a Santiago de Cuba.

EL SECRETARIO DE OBRAS PUBLICAS

El ingeniero Ruiz Williams hablando ayer en Palacio con los periodistas, manifestó que desde hace tiempo tiene terminado el estudio de las obras que son menester realizar en Santiago de Cuba: alcantarillado, pavimentación, acueducto y saneamiento. Sólo falta que se vote el crédito para ello.

PROBLEMA DE OBRAS PUBLICAS

Refiriéndose a la deplorable situación de la ciudad de Santiago de Cuba, el Secretario de Sanidad expresó su opinión diciendo que el problema de allí es más bien de obras públicas que sanitario.

EL CENSO COMERCIAL

El doctor Rafael Santos Jiménez, Secretario de Comercio, declaró a los reporters que en el Consejo de ayer daría cuenta a sus compañeros de Gabinete el inicio de los trabajos del Censo Comercial en la semana próxima.

AUDIENCIAS

El Presidente de la República recibió en audiencia ayer al Subsecretario de Gobernación, señor Alfredo Alvarez, y a los señores Eudaldo Bonet, Narciso Maciá y P. Aguilera, los cuales manifestaron al salir de Palacio, haber tratado con el Jefe del Estado asuntos de carácter privado.

También se entrevistaron con el Presidente, los señores Rafael Carreras, de la Junta de Protestas; Paulino Solés; Pedro González; Francisco Belles; Rafael Mora Adelit y Antonio Báez.

EL SUBSECRETARIO DE HACIENDA

Se entrevistó con el Presidente el Subsecretario de Hacienda, doctor Juan Martínez, sobre asuntos de su Departamento.

El señor Martínez despachó con el Jefe del Estado algunos expedientes.

EL SR. GUSTAVO VILLATOR

Conferenció en horas de la tarde con el Presidente, el señor Gustavo Villator, Encargado de Negocios de México.

REGLAMENTO DEL JORNAL MINIMO

Informó en Palacio el Secretario del Trabajo, doctor Rogelio Pina, que había puesto a la firma del Presidente de la República el Reglamento de la Ley del Jornal Mínimo.

El Reglamento establece la forma en que se harán las designaciones de los miembros de la Comisión que ha de entender en el asunto y en la cual se hallarán representados los patronos y obreros.

La Comisión tendrá a su cargo la fijación del jornal mínimo de acuerdo con la capacidad económica de las empresas industriales y comerciales. El jornal variará conforme a las alteraciones económicas de la situación general del país, reflejada en el comercio y la industria.

LOS EXTRANJEROS DESPLAZADOS

Frente a Palacio estuvo ayer una nutrida comisión de trabajadores extranjeros desplazados por la Ley del 50 por ciento, que gestionaba de los Secretarios sea situada la totalidad del crédito de 100 mil pesos votada por el Gobierno, para ser repartida entre dichos trabajadores cesantes.

El escalafón de Correos fué aceptado

La plantilla de conductores de Correos y Telégrafos será estudiada en próx. Consejo

El Consejo en su sesión de ayer, a propuesta del Secretario de Comunicaciones, doctor Pelayo Cuervo, aprobó un decreto-ley estableciendo en el Departamento de Comunicaciones el escalafón de los empleados y la forma y procedimiento en que han de verificarse los ascensos y los nombramientos.

El escalafón constará de lo siguiente: una escala general, una escala principal de correos, una escala principal de telégrafos, una escala principal de radio y de cuantas otras escalas accesorias procedan.

De la nueva plantilla del Cuerpo de Conductores de Correos y de la ampliación de la plantilla de Telégrafos, a fin de que puedan ser establecidos los tres turnos en todos los centros telegráficos, conocerá y tratará el Consejo en su próxima sesión, por no hallarse presente en la de ayer el Secretario de Hacienda.

OCUPO UNA FINCA DE UN MODO FACIL Y ECONOMICO

Hipólito Rodríguez Larrazábal, vecino de Bellavista y Macedonia, denunció ayer al Juzgado de Instrucción de la Sección Quinta, que es propietario de la finca o parcela de terreno número 5 de la manzana número 57, del Reparto Los Pinos, en el barrio de Arroyo Naranjo y al visitar la misma vió con sorpresa que se había instalado en ella un individuo nombrado Lorenzo Ramis, el que lo realizó violentamente y fabricando una casita, ha realizado siembras, negándose rotundamente a abandonar su propiedad.

El Consejo de Secretarios conoció el informe de la Comisión del Gobierno que estuvo en la capital de Oriente para conocer sus problemas

Creada la medalla de los veteranos de la Guerra Hispano Americana. Prohibido exportar aguacates en determinado período del año. Sin carnet los extranjeros libertadores

Ayer tarde, después del Consejo de Secretarios, el doctor Agustín Acosta, dió cuenta a los reporters de la sesión celebrada en la forma siguiente:

LA CUESTION SANITARIA DE SANTIAGO DE CUBA

El Consejo escuchó el informe verbal de la Comisión designada por el Gobierno para estudiar la situación sanitaria de Santiago de Cuba, a cuya ciudad hizo un viaje la semana anterior.

Los Secretarios que estuvieron de visita en Santiago señores Rogelio Pina, del Trabajo; Rafael Lorié, de Sanidad; Enrique Ruiz Williams, de Obras Públicas; Pelayo Cuervo, de Comunicaciones, y Raúl de Cárdenas, de Justicia e interino de Gobernación, dieron cuenta de las observaciones hechas en la capital de Oriente, de las necesidades sanitarias de la misma y de la urgencia con que debe obrar el Gobierno para resolver los graves problemas de saneamiento que mantienen en constante peligro a la población.

No encontrándose presente en la sesión el Secretario de Hacienda, coronel Despaigne, que también había ido a Santiago, el Consejo acordó aguardar el regreso del ausente para completar el informe.

La propia Comisión que estuvo en dicha ciudad ha quedado encargada, según noticias, de proponer fórmulas al Gobierno sobre la solución del conflicto sanitario de Santiago.

Pero existe la impresión de que el Consejo, en su próxima reunión votará un crédito de emergencia para ejecutar las tres obras más urgentes, como son: acueducto, alcantarillado y pavimentación.

TRANSFERENCIA DE CREDITO

A propuesta del Secretario de Sanidad se acordó transferir al Capítulo VI, artículo único—Gastos Diversos del Instituto de Homicultura de Matanzas—la cantidad de 196 pesos para adquirir una unidad refrigeradora.

CONDECORACION

El Consejo acordó autorizar al doctor Jacinto F. Cabrera y Pulido para que pueda aceptar la condecoración de Caballero de la Legión de Honor que le ha sido conferida por el Gobierno de Francia.

PAGO A DOS EMPLEADOS

Aprobó el Consejo un crédito de $200 destinado al pago de haberes de dos empleados del Tribunal Superior Electoral designados para cumplir el Decreto-ley número 705, relacionado con el reconocimiento de los Partidos políticos.

Estos empleados dejaron de prestar servicios el día 9 de enero.

PROHIBICION DE EXPORTAR AGUACATES

El Consejo acordó prohibir la exportación de aguacates a los Estados Unidos de América, sus territorios y posesiones insulares por cualquier medio de transporte, despachados al puerto de partida o de escala situados en Cuba, con excepción del período comprendido entre el primero de junio y el 30 de septiembre inclusives, de cada año.

$17.930 PARA LOS INSTITUTOS DE LA HABANA Y ORIENTE

A solicitud del Secretario de Educación se dispuso la apropiación de un crédito de 17.930 pesos con cargo a Fondos del Tesoro no afectos a otras obligaciones para atenciones de los Institutos de Segunda Enseñanza provinciales de la Habana y de Oriente.

$34.562.50 TRANSFERIDOS. CREACION DE AULAS

Propuso el mismo Secretario y fué aprobada la transferencia de un crédito de $34.560.50 para la creación de nuevas aulas.

UN PLAZO EN LAS PENSIONES DE LA REVOLUCION

A propuesta del Secretario de Estado, y accediendo a la indicación hecha por la Comisión de Pensiones de la Revolución, se acordó conceder un plazo hasta el día 15 de mayo de 1935, para que las personas que se crean con derecho a gozar de los beneficios del Decreto-ley número 404 de 10 de agosto de 1934 en el disfrute de dichas pensiones, puedan presentar sus solicitudes en ese sentido. También se acordó conceder a la Comisión de Pensiones de la Revolución franquicia postal y telegráfica para facilitarle su labor.

MEDALLA DE LOS VETERANOS DE LA GUERRA HISPANO AMERICANA

A propuesta del propio Secretario fué aprobado un proyecto de Decreto-ley por el cual se crea la Medalla de los Veteranos de la Guerra Hispanoamericana, que será de plata, la cual se concederá por el Presidente de la República a propuesta del Secretario de Estado a todas aquellas personas que justifiquen haber prestado servicios en las Fuerzas Armadas de los Estados Unidos de América, o en sus Cuerpos u organizaciones auxiliares durante la guerra hispanoamericana.

Las solicitudes para la obtención de dicha Medalla deberán presentarse o dirigirse al Secretario de Estado en cualquier tiempo.

EXCLUSIONES EN EL REGISTRO DE EXTRANJEROS

A propuesta del doctor Cárdenas, Secretario de Justicia e interino de Gobernación, el Consejo acordó adicionar al artículo IV del Decreto-ley 788 de 28 de diciembre de 1934 dos incisos que dicen:

«a)—Los extranjeros que hayan pertenecido al Ejército Libertador.

»f)—Los veteranos de la guerra hispanoamericana.»

Por virtud de estos incisos que se adicionan se excluye a los comprendidos en ellos, de la obligación de inscribirse en el Registro de Extranjeros.

HABLARA LA DRA. DARDET, EL SABADO, EN PRADO, No. 70

El Círculo Español Socialista se encuentra organizando una serie de actos culturales, que se encontrarán a cargo de destacadas personalidades nacionales y extranjeras.

Tendrá lugar el sábado 23, a las nueve de la noche, el primero de la serie que se tiene en preparación.

Estará a cargo de la doctora Berta Dardet, que disertará sobre la personalidad revolucionaria de Clara Zetkin.

Se efectuará en su local social de Prado número 70.

PERECIO UNA SIRVIENTA ENTRE LAS RUEDAS DE UN TRANVIA, EN LINEA Y G.

En el Hospital Municipal falleció ayer una joven, a consecuencia de los traumatismos que sufrió al ser arrollada en la esquina de Línea y G, por el tranvía 228, de la línea de Vedado-Jesús del Monte, que conducía el motorista Antonio Gacie, vecino de Jesús del Monte 659, estimándose el hecho casual, según la declaración de los testigos que presenciaron el accidente.

Horas después la joven fué identificada como Cecilia Hernández o Fernández, de 25 años de edad y sirvienta del señor Celestino Joaristi, conocido comerciante en el giro de ferretería.

Henríquez Carvajal jamás se plegó a las exigencias de los que invadieron a Sto. Domingo

Los hijos del ilustre desaparecido fijan la personalidad de su progenitor. «Que se lo cojan todo: no les demos nada», fué la frase memorable de aquel gran amigo de los cubanos

Los señores Enrique C., Eduardo y Rodolfo N. Henríquez, residente en Santiago de Cuba, hijos del ilustre patricio dominicano recientemente fallecido, Don Francisco Henríquez y Carvajal, nos escriben, aún con el ánimo apesadumbrado por la irreparable pérdida, pidiéndonos hospitalidad en estas columnas para dejar bien fijada la personalidad de su progenitor a fin de que la opinión pública no se extravíe. Accedemos gustosos a la solicitud y recogemos sus palabras.

Dicen los señores Henríquez que su padre nunca fué impuesto por las bayonetas norteamericanas, ni recibió nunca, por ningún motivo, la repulsa o el reproche del pueblo dominicano; y continúan diciendo:

«Residente en Cuba desde 1904, ejerciendo su medicina y sus favores en bien de la población de Santiago de Cuba, que lo ha llorado como a un padre, fué llamado por las Cámaras de su país, en 1916, para que se enfrentara con las exigencias de los invasores del Norte—exigencias que, como siempre, tendían a que se reconocieran como legales y definitivas las arbitrariedades de la ocupación; y en esa ocasión lo recibió y lo vitoreó con fervor y esperanza todo el pueblo dominicano. Toda la América y el mundo entero, saben de su heroica resistencia luego, de su ímproboesfuerzo para mostrarle al universo cual era la tragedia de Sto. Domingo, de su tenacísima campaña en ámbitos de América y de Europa para reclamar justicia para sus hermanos oprimidos».

Continúan exponiendo los señores Henríquez:

«Existen dominicanos, algunos de ellos residentes en Cuba, que participaron de sus labores y de sus luchas y que podrían decir también —¡y deberían decirlo hoy, pues que aquel gran luchador, su maestro, no puede ya hablar por sí mismo—como, cuando la fe de algunos dominicanos flaqueaba, y, cansados de la resistencia heroica e infructífera, trataban de desplazarlo de la jefatura de la lucha nacionalista, el doctor Francisco Henríquez Carvajal regresó a su país, «de donde había salido perseguido y hostilizado por los norteamericanos», a consultarle directamente al pueblo si debía o no prolongarse la lucha y si debía él continuar defendiendo, integérrimas, las tierras, las libertades, la soberanía dominicana. Y podrían dar fe, esos testigos de excepción, de que el pueblo dominicano todo, en extensión y en profundidad, se alzó al paso del patriota sin tacha, lo auxilió, lo colmó de bendiciones, ratificó en sus manos el mandato de la protesta y la reivindicación integrales».

«Cómo fué dirimida aquella penosa contienda es cosa que pertenece a la historia y que no hemos de abordar. Otros hallaron, con auxilio de la mediación de Mr. Welles también, un terreno de entendimiento con el gobierno de los Estados Unidos. El doctor Francisco Henríquez Carvajal, cuando no quedó nada por hacer; después de una lucha de varios años durante los cuales no percibió el menor emolumento del gobierno de ocupación; habiendo tremolado sin fatiga y sin descanso la bandera de la «desocupación pura y simple del territorio dominicano», se retiró de nuevo a Santiago de Cuba a reparar los daños que un tan largo desamparo había causado a su clientela y a su familia. Nadie lo acusó jamás, ni justa ni injustamente, de «haberse plegado a un pacto de intervención».

«Que se lo cojan todo». ¡No les demos nada!— fué su frase memorable frente a las insinuantes y personalmente tentadoras ofertas de los diplomáticos y de los contralmirantes norteamericanos».

Y terminan diciendo los señores Henríquez:

«Nosotros, que hemos combatido en las primeras líneas de la revolución cubana y que hemos ganado en los peligros, en las cárceles, en los exilios, el título de cubanos, hemos guardado el culto de esa honrosa intransigencia. Nuestro padre fué el más puro y el más popular de los apóstoles nacionalistas frente a la ingerencia extranjera. Cuando apenas está frío su cadáver, empañar esa inmarcesible reputación, arrebatarle la única riqueza que tuvo: el amor y la fe de su pueblo, sería la más negra de las injusticias».

HOY LLEGARA A LA HABANA EL JOVEN SANTIAGO ALVAREZ

A las dos de la tarde de hoy, llegará a nuestro puerto, en el vapor «Habana», procedente de México, el joven revolucionario cubano Santiago Alvarez.

Después de unos meses escasos de ausencia, que ha aprovechado para un descanso bien merecido, torna a nuestras playas.

Sirvan estas líneas para hacer llegar hasta él nuestra enhorabuena.

OCHO LESIONADOS EN UN CHOQUE DE DOS OMNIBUS ANOCHE EN PLACETAS

PLACETAS, febrero 13. DIARIO. Habana.—En estos momentos, ocho de la noche, a cuatro kilómetros de esta ciudad, en el lugar conocido por Copey, ocurrió un violento choque entre un pisa-y-corre de la empresa «Flecha de Oro» y un ómnibus de la línea Santiago-Habana, resultando gravemente herido el conductor del primero Rafael Cordero y el chauffeur Modesto Hernández, así como los pasajeros Ricardo Pureña, empleado del National City Bank of New York de Santa Clara, Julio Broche, Eusebio Ruiz, Pedro Quesada, Antonio y Zoilo Hernández y otros pasajeros del segundo de dichos vehículos que resultaron con leves escoriaciones.

Las autoridades se constituyeron en el lugar del suceso, estimándose que el accidente se originó por impudencia del chofer del ómnibus Habana-Santiago, el cual se encuentra detenido.

En la Clínica «Los Angeles» se les presta atención a los lesionados por los doctores Padrón, Camejo y Sánchez Peralez. ASENCIO, Corresponsal.

Ha aumentado el paludismo en 404 casos

Espera el Dr. Lorié que el Cor. Despaigne dé los créditos para las obras de Santiago de Cuba

Hasta el día diez de los corrientes, según los partes oficiales recibidos en la Secretaría de Sanidad y Beneficencia, el paludismo había aumentado en toda la República en 404 casos, existiendo, en total, en las seis provincias 20,390 atacados de dicha enfermedad. El aumento anotado corresponde a los pueblos de Holguín, Manzanillo, Baracoa y Santiago de Cuba.

Los 20,390 enfermos de Malaria se distribuyen en la forma siguiente: Pinar del Río, 3,949 contra 4,113 en la decena anterior; La Habana, 271, contra 293; Matanzas, 840 contra 791; Santa Clara, 2,259 contra 2,437; Camagüey, 2,050 contra 2,117; y, Santiago de Cuba, 11,012 contra 10,235.

AUMENTO EL PALUDISMO

Debido a la crecida y desbordamiento del río «Cuaba» que ha ido a verter sus aguas al arroyo «Atuza», formándose una ciénaga de más de setenta caballerías de extensión, se registran numerosos casos de paludismo en los barrios San Francisco y Cacocúm del Término Municipal de Holguín, según telegrafió ayer a las autoridades superiores el Jefe Local de Sanidad del Término.

LAS OBRAS EN SANTIAGO DE CUBA

El doctor Lorié, Secretario de Sanidad, declaró a los periodistas que el problema básico de la ciudad de Santiago de Cuba, eran el acueducto, el alcantarillado y la pavimentación, por lo que mientras no se lleven a cabo dichas obras no podrá existir sanidad.

Es optimista el doctor Lorié en cuanto a que el coronel Despaigne, Secretario de Hacienda, no se oponga en el Consejo de Secretarios a la concesión de los créditos necesarios para las obras más urgentes, como el acueducto, por ejemplo.

E.C.D. 2016

las **ventajas** *que le ofrecemos*

nuestro inigualable surtido en toda clase de

muebles

hace que seamos los únicos que podamos complacerle

CAO Y VARELA

Exposiciones
NEPTUNO 187, entre Gervasio y Belascoaín
«EL CAPRICHO».—Neptuno 64 esq. a San Nicolás.

Será reformado el Reglamento de Espectáculos

Presidida por el el doctor Emilio Martínez y actuando de Secretario el doctor Carlos J. Taboada, celebró sesión ayer la Junta Nacional de Sanidad, que en primer término consignó su pena por el accidente sufrido recientemente por el doctor Hugo Roberts.

Acto seguido conoció del escrito del doctor Francisco Javier de Velasco despidiéndose de sus compañeros al cesar como Vocal de dicho organismo en el que ha sido sustituído por el doctor Gonzalo Aróstegui del Castillo; el doctor Sánchez Arango, promete traer a la próxima sesión una moción relacionada con el acueducto que surte de agua a las poblaciones de Caibarién y Remedios, con vista de los informes que ha obtenido respecto a la lucha del pueblo contra aquella empresa.

Se pasó a informe el proyecto de matadero en el poblado de Ceballos, Ciego de Avila; y, dos proyectos de salinas uno en Las Playas, Bayamo, y el otro en Laguna Barbacoa, también en Bayamo; un proyecto de saladero de cuero en Sabana de Marañones al Sur de Camagüey.

Se aprobó el informe favorable al proyecto de reformas en el cine «Montecarlo» y el estudio de las reformas que habrán de introducirse en el Reglamento de espectáculos del año de 1891, recomendando pase este asunto a Ingeniería Sanitaria Nacional, para la aplicación de la legislación vigente y estudio del proyecto de reformas.

Finalmente conoce la Junta de la invitación hecha por el doctor Raimundo de Castro, como Secretario de la Academia de Ciencias para la sesión que ha de celebrarse el próximo viernes, día 22, a las 5 y media de la tarde, para tratar de la moción del doctor Horacio Abascal relativa al proyecto de Ley sobre el tráfico de drogas.

FARMACIA
DROGUERIA DE "JOHNSON"
DE TURNO LOS LUNES
Obispo Nº 30 TELEFONO-A-2129.

LA MAYOR
35 EDIFICIOS
700 EMPLEADOS
SARRA
DROGUERIA
ABIERTA TODOS LOS DIAS
TODA LA NOCHE LOS MARTES
A-8020 A-3641

FARMACIAS de turno hoy

JUEVES

HABANA.

Aguiar y Cchacón	M-6443
A. Arias (Trocadero) y Crespo	M5533
Ave. Bélgica (Egido) 8	M-4425
Ave. de Italia (Galiano) 41	M-5706
Ave. Menocal (Infante) y Príncipe	U-6873
Ave. Menocal (Infanta) 6	M-4660
Ave. de la República y Blanco	M-4525
Ave. de la República (San Lázaro) 217	U-6655
R.M. de Labra (Aguila) 134	M-4886
Cuba 126	M-4740
General Garrillo y Hospital	U-6869
Marta Abreu (Amargura) 44	M-9625
Mayor Gorgas y Oquendo	U-6773
Máximo Gómez y San Nicolás	M-5030
Padre Varela (Belascoaín) y Zenea	U-5402
Padre Varela (Belascoaín) 50	U16600
Presidente Zayas (O.Reilly) No. 67	M-4000
Romay 55	M-4470
Salud 173	U-6895
Someruelos 26	M-5003
V. Muñoz (Sitios) y Campanario	M-4508
Zenea (Neptuno) 6	M-3377
Teniente Rey Monserrate	M-4413

VEDADO

Ave. de España (17) entre E y F	F-6110
Ave. España (7) y 4	F-6006
Ave. Wilson (Línea) entre J y K	F-6113
Calzada entre Paseo y 2	F-6174
23 entre 8 y 10	F-6123

VIBORA

10 de Ocaubre y Josefina	I-6442
Concepción y Porvenir	X-3030
O.Farrill y J.A. Saco	I-7730
Santa Catalina y Cortina	I-7786

JESUS DEL MONTE Y S. SUAREZ

10 de Octubre (J del Monte) No. 204	X-3033
10 de Octubre (J del Monte) No. 280	I-7378
10 de Octubre (J del Monte) No. 723	I-7240
Quiroga y Delicias	
Zapotes 22	I-2222

LUYANO.

Calzada de Concha No. 4	X-2223
M. Fernández de Castro (Luyanó) 211	X-2220
Villanueva y Santa Ana	I-7771

CERRO

Buenos Aires y Paz	I-3003
Calzada del Cerro y Palatino	I-7266
San Pablo 36	U-7026

NOTA.—Este grupo deberá prestar servicio público todo el día y toda la noche de los domingos siguientes: Enero 27, Marzo 10, Abril 21, Junio 2, Julio 14, Agosto 25, Octubre 6, Noviembre 17 y Diciembre 29.

HABANERAS

LA MODA ACTUAL

Cuando están a las puertas las grandes exhibiciones de modas la mejor manera de poder predecir lo que se usará es despreocupándose por entero de la costura y observando la vida, porque en la evolución de la moda hay pocas cosas que no estén dentro de la lógica.

Lo que usan las **famosas cuarenta** en los lugares donde van a invernar, es lo que ejercerá más influencia en lo que las demás usarán para el verano; por muy sensacionales que sean las innovaciones que los **couturiers** nos presenten en las exposiciones venideras. Por consiguiente, nos conviene tener en cuenta el aspecto de la concurrencia en una fiesta de noche celebrada en Monte Carlo o St. Moritz.

La silueta elegante sigue tres tendencias, es decir, un traje para de noche lleva una blusa algo floja, alta por delante y escotada por detrás, con la falda recta un poco más amplia de las rodillas hacia abajo. Luego aparece el traje con la blusa escotada y drapeada con la falda al bies, abierta y con cola. Y por último, la blusa ajustada con la falda amplia que equivocadamente se llama hoy **robe de style**.

Este último tipo de traje se ha desarrollado en una nueva forma típica del año 1935. La falda es corta de manera que forme campana con una circunferencia enorme en el borde inferior, siendo la silueta esbelta en la cadera. Para que el dobladillo caiga bien ha de forrarse con crinolina al ancho de quince pulgadas hacia arriba. A veces la ancha falda es de seda de mucho cuerpo, en raso, tafetán o terciopelo, acompañado de un corpiño estilo sastre y una chaqueta de tela, haciendo contraste esta moda que resulta ahora netamente moderna.

SOMBREROS ELEGANTES

Los sombreros más elegantes de París se adornarán por debajo del ala en la parte del frente.

Los de estilo Bretón, de ala mas pronunciada por delante, de la casa Agnés, se llevan echados hacia atrás, sujetándose con un **bandeau** de cintas que se amarran con un lazo sobre la frente o un poco más atrás del cerquillo, con rosas colocadas contra el cabello, resultando esta la versión más simpática de esa tendencia.

Una variación interesante del ala alargada es un modelo de forma desigual, que es más ancho de un lado que del otro.

EL ARTE EN LOS MUEBLES

El hogar refleja el carácter y la manera de ser de una mujer; por eso la que conserva en su casa los conjuntos elegantes y confortables demostrará cuanto de **chic** y de delicadeza reune.

La mujer que tiene su casa limpia, cuidada y elegante, en medio de su extremada sencillez, prescinde de esas horribles chucherías y con acertada intuición de lo bello las suprime, porque no sirven para nada y lejos de adornar la casa, la llenan inútilmente, aumentando el trabajo de la limpieza.

La que siente el arte de la belleza sabe crear su hogar con arreglo a sus recursos. En él establece siempre y ante todo, un bienestar, un lujo relativo, sembrando en él la gracia que nace de la misma sencillez. Y si vive en la opulencia, si dispone de una gran fortuna, añade a todo esto el verdadero lujo, el que revela conocimientos artísticos y la ciencia de lo bello.

Para obtener ambas cosas, es necesario recurrir a los lugares donde pueda encontrar aquellos objetos que más falta le hagan, si su presupuesto es corto, pero que sean de gusto; y si tiene recursos suficientes para poder amueblar su casa de piezas de valor, también debe buscar la casa que mejores muebles fabrique.

La Moda, que está establecida en Galiano y Neptuno, posee un taller de donde salen diariamente los muebles más finos, así como los estilos más sencillos, don de impera siempre la nota de buen gusto que requiere el hogar de la mujer **chic**.

RECETAS DE BELLEZA

Los ojos son los servidores del pensamiento y los maestros de la expresión.

Se puede aumentar la intensidad expresiva aumentando su viveza, imprimiendo a la mirada cierto fulgor que no afecta en nada la acción de la vista, enmbelleciendo con los recursos del maquillage las pestañas.

Los ojos deben aparecer decorados por unas pestañas abundantes y arqueadas hacia arriba, con una ligera sombra en los párpados. Esto se adquiere por medio de la **Grasa Greta** que favorece el crecimiento de las pestañas y a la vez sombrea los párpados.

Esta grasa se encuentra en las principales tiendas elegantes y droguerías, así como por medio de su distribuidor por el teléfono X-3209 o por el Apartado 2183.

ESTA ES UNA DE ESAS TARDES...

Esta es una de esas tardes en que el cielo está sombrío
y las nubes arropadas en un manto funeral...
En que el alma está de luto, y en el pecho hay mucho frío,
y se sienten unas ganas invencibles de llorar...

Esta es una de esas tardes de horas pálidas y amargas
en que flota en el ambiente el terror de lo espectral...
(Horas tristes, horas grises, horas lentas, y tan largas
que parece cual si nunca se quisieran acabar...)

Esta es una de esas tardes desprovistas de esperanzas;
como un árbol sin ramaje, como un mar sin lontananzas;
tardes hechas de misterio, de tristeza y de dolor...

Y los viejos infortunios y los viejos sinsabores
van surgiendo unos tras otros entre lúgubres rumores,
y semejan el desfile de una horrible procesión...!

Miguel E. OLIVA.

MENU DEL DIA

Almuerzo	Comida
Cup de fruta bomba.	Grape fruit.
Huevos en acemitas.	Sopa de fideos con menudos.
Pescado en escabeche.	Frituras de papas.
Bifteck en cazuela.	Pollo asado en cazuela.
Ensalada de legumbres.	Ensalada de tomates.
Arroz con leche.	Pastel de manzanas.

RECETAS DE COCINA

Frituras de Pescado

Se salcocha una libra de pescado con una papa grande y dos huevos. Se le quitan las espinas al pescado y se pica en la maquinita uniéndolo a la papa y a las yemas de huevo, a un pedazo de cebolla picada, un diente de ajo, un ají y perejil finito. Se mezcla todo, sazonándose con sal, pimienta y limón, echándole dos huevos crudos y un poquito de caldo de pescado. Se echa por cucharadas en la sartén, que tendrá aceite y manteca mezclados, friéndose hasta que se doren.

M. R. de FONTANILLS.

¿Tiene su cutis estos defectos?
Espinillas, poros dilatados u obstruídos, piel áspera o reseca
Si es así, pruebe el tratamiento Resinol—Jabón Resinol para limpiar y reducir los poros—Ungüento Resinol para acabar con las espinillas, la aspereza y la sequedad. Ese tratamiento ha tornado limpias y sedosas muchas pieles antes feas.
Pida muestras gratis a Resinol, Dept. 56-E, Baltimore, Md.
Resinol

MATANCERAS

CUCA BEATO Y NUÑEZ

Una más en el desfile.

Se engalanan hoy estas «Matanceras» con la foto de la gentil mademoiselle que, electa secretaria de la nueva directiva del Tennis, tomó posesión del cargo en la tarde de hoy.

Un prestigio y un blasón de nuestros salones la encantadora mademoiselle, que a sus personales dotes y a sus gracias y cualidades, suma lo que es en ella a manera de patrimonio—la actividad social, las iniciativas sin cuento y el gran espíritu organizador—que caracteriza a sus amantes padres, el reputado médico que es director de la Beneficencia, y la culta dama que hasta ayer presidió esa misma sociedad de la Playa, y figura en otras, como la Cruz Roja, el Patronato Antituberculoso, en la misma alta posición.

Con la rectitud de principios de sus progenitores, con la firmeza de su carácter y el tesón y la fe que ponen los de ese apellido en cuanto emprenden, la señorita Beato y Núdez en la directiva del Tennis, es valor que sabrá destacarse bien pronto, entre la pléyade gentilísima a cuyo frente figura Nenita Casas Prendes.

El cronista, con su más cumplido saludo para la ideal «Cuca», desgrana a sus pies las flores de su afecto y sus simpatías.

HERNANDEZ CATA

El conferencista ilustre.

Correspondiendo a la invitación que le hiciera nuestro Liceo, vendrá a Matanzas el lunes, el actual Ministro plenipotenciario de Cuba en Panamá, en torno a cuya personalidad tanto y tanto se escribe en la prensa diaria.

Con Hernández Catá también vendrán las poetisas Renée Fots y Esperanza Casals, que habían escogido la noche del sábado 16 para un recital en aquella sala, pero que, por motivos ajenos a la voluntad de la directiva del Club, no puede tener efecto en ese día.

Noche de cultural deleite será esa del 18 del corriente para los socios del Liceo.

Una muy grata promesa.

UN BABY

Que completa una parejita.

Ha llegado felizmente al hogar de los jóvenes y distinguidos esposos Graziella Carbló y Tomás Fiedra.

Asistió en su alumbramiento a la bella dama, el ginecólogo Dr. Antonio J. Font Tió, cirujano director del sanatorio de la Colonia Española.

No puede ser más satisfactorio el estado de la señora de Piedra, a la que, como a su amante compañero, van aquí nuestras congratulaciones.

FRAGUA DE ESTRELLAS

Título de un tomo de versos.

Acaba de darlo a la publicidad la poetisa matancera Mercedes Torrens de Garmendía, que como la señora de Carbó, América Bobias, cultiva las letras en rimas las más inspiradas y estrofas de una dulcedumbre infinita.

Con ciento cincuenta y cuatro páginas ese bien impreso volumen, atesora en ellas canciones—porque es música su verso—como «Mirando al cielo», «La monjita», «Noche de lluvia», «Sin alas» y «Rosario de congojas», en las que late con celestial vibración el alma de esa rimadora.

Setenta composiciones a cual más bella, a cual más tierna, forman esa colección de la señora Torrens de Garmendía, que con dedicatoria que mucho me honra, llega a mi mesa.

Confortante y consolador es para los que tanto amamos a Matanzas, la aurora de estas estrellas, que surgen en nuestro firmamento al eclipse de otros soles y al ocaso de otros astros que como Lola María de Ximeno, nos han sido arrancados en su más fecunda floración.

TOMA DE POSESION

En la tarde de ayer.

En íntima ceremonia que congregó en aquella amada casa de las señoras matanceras, se llevó a efecto a las tres de la tarde la entrega que hiciera de la presidencia del Club la señora María Dolores Núñez de Beato, a la señorita Nenita Casas Prendes, y la que también hiciera, a cada una de las señoritas electas las señoras que hasta ayer desempeñaran los otros cargos de dicha directiva.

En esa junta—que aún no ha terminado a la hora en que pongo en el correo esta correspondencia—prevalecía el criterio de posponer el gran baile del sábado para una futura fecha, en vista de los muy sensibles acontecimientos que se han registrado últimamente.

Muy feliz y muy acertado encuentro ese acuerdo, si llega a confirmarse.

LA SEÑORA DE FEBLES

Margarita Heydrich.

No es nada satisfactorio el estado de la alta dama, que es figura destacadísima de la sociedad y que cuenta con simpatías, consideraciones y afectos los más bien conquistados entre nosotros.

La señora de Febles, que actualmente venía desplegando grandes actividades como delegada provincial para el establecimiento de las colonias infantiles, que a iniciativa de la señora del coronel Mendieta van a implantarse en toda la República.

Por que cuanto antes podamos dar nuevas muy gratas sobre la salud de Margarita Heydrich, hace votos el cronista.

EN SAUTO

Atracciones del día.

Se anuncia para esta noche la proyección de la gran film «El terror vuelve», por Mary Astor y Lyle Talbot contra otra interesante película que lleva por título «Tiburón».

Para mañana, viernes, en función que es de moda, un sensacional estreno, «Massacre», de la que es protagonista Richard Barthelmess.

¿Precios?

Los de costumbre, 20 centavos los caballeros y las damas y 10 los niños.

¿Quién no goza del cine a estos precios?

EN NUEVO HOME

Un distinguido matrimonio.

El teniente coronel Cándido Alfonso y la señora Nena Baeza, con sus encantadoras hijas María Elena y Olga, acaban de establecerse en la capital, en la casa número 10 de la Avenida de Columbia, en el reparto Alturas de Almendares.

Trasladado al Estado Mayor el que fué jefe militar de la provincia de Santa Clara hasta hace poco, al ir a residir a la ciudad del Almendares, causa una baja tan sensible en aquella élite de la ciudad de Marta Abreu, como la que causó en la Yucayo al abandonarnos hace unos meses.

Por encargo de esos amigos, brindole gustoso a sus amistades su nueva residencia capitalina.

EULALIA CONDOM

Ayer de días.

Objeto de los mayores halagos, de las más elocuentes deferencias, fué el pasado día 12 la eminente profesora de música, que con sus hermanas dirige ese gran plantel matancero que tanto nos honra.

Para la interesante Eulalia hubo flores ese día, como hubo también por parte de sus innúmeros discípulos, congratulaciones y obsequios.

Las señoritas Condom, que gozan en el seno de esta sociedad de una reputación conquistada palmo a palmo, por su talento, por sus actividades en ese orden del arte del teclado y de unas mayores simpatías por su modestia, por su sencillez y su elevadísima educación, realizan al frente de su conservatorio una labor que mi pluma se complace en exaltarla como merece.

BAILES DE CARNAVAL

En distintos centros.

Para el sábado 16 anuncia el Atlético de Versalles, el inicio del reinado de Momo en sus salones, y para el 17, domingo, el Deportivo, que preside el doctor Severiano López, su primer baile de máscaras.

Ambas fiestas absorben hoy el interés de nuestra juventud y prometen resultar muy animadas.

Las amenizarán grandes orquestas.

LA ULTIMA NOTA

Para decir que se espera en los momentos en que cierro esta correspondencia, a los ilustres visitantes habaneros que, invitados por la Corporación del Turismo y en compañía del genial caricaturista Conrado W. Massaguer, han de ser huéspedes preeminentes de nuestra sociedad.

En aquel edén del parque de las Cuevas de Bellamar, y en su rústico y criollísimo salón, en que alternan con las ricas maderas del país, su techumbre de guano acabadísima, sus locetas rojas de tan típico sabor colonial y sus clásicos enverjados, el Grand Hotel de París de Matanzas—la legendaria Casa de Zabala—prepárase a desplegar con la eficiencia de su cocina, el servicio que le ha dado renombre y fama nacionales.

La ausencia de Matanzas hoy, ha privado a nuestro Alcalde, el doctor Leopoldo Riera, hacer los honores de la ciudad a tan insignes visitantes, que proponíanse, después de almorzar, seguir viaje a Varadero para gozar de las bellezas de la Playa Azul.

Regresan hoy a esta ciudad esos periodistas norteamericanos, para lunchear chez Zabala y continuar a la capital, para una gran comida que se les ofrece esta noche en el Hotel Nacional.

Manolo JARQUIN.

LEA AVANCE todas las tardes. Director: J. I. Rivero

CATARROS GRIPALES
Atájelos al primer estornudo. Frótese—inhale los vapores del
VICKS VAPORUB
OBRA DE 2 MODOS A LA VEZ

El litigio de la industria alpargatera

Una firma refuta los datos publicados sobre la materia prima y sobre lo que tributa

Los señores Matas, Bolinaga y Compañía, fabricantes de alpargatas, establecidos en Regla, nos envían copia de la carta que acaban de dirigir al señor A. O. Ceberio, Secretario General de la Asociación Nacional de Industriales de Cuba, por medio de la cual refutan la información que dicho señor suministrara a la prensa, en relación con la modificación arancelaria que se viene gestionando en la Secretaría de Hacienda, sobre la importación de la Hilaza de Yute para la fabricación de alpargatas.

Al efecto, significan los señores Matas, Bolinaga y Compañía, que desde hace tiempo vienen gestionando en la Secretaría de referencia la modificación de los aranceles que rebaje los derechos de la Hilaza de Yute destinada a dicha fabricación, que tiene actualmente un adeudo de $0.10 kilo. Hemos de precisar —añaden— «que no puede considerarse solamente, como se ha insinuado, la fibra en rama como materia prima, ya que ésta es «cualquiera de las que se consideren principalmente necesarias para las labores de una industria o fabricación», pues de otro modo había que considerar que las fábricas de tejidos de algodón aquí existentes, tenían que importar el agodón en rama y no disfrutarían del bajo adeudo que tienen los hilos e hilazas.

Siguen manifestando que la Secretaría de Hacienda inició un expediente en el que se agotaron los trámites, llegando en su deseo de profundizar el problema, a comprobar en su fábrica por medio de dos expertos contadores públicos, los precios de costo, fabricación y venta, así como el exceso de derechos de importación que gravaba la manufactura y que ascendían a más del 60 por ciento del costo, lo que imposibilitaba continuar trabajando. El coronel Despaigne, pidió nuevos informes y solo ante la gravedad y justicia del caso llevó al Consejo el Decreto, que no perjudica a nadie y salva, en cambio, a dos industrias nacionales de la que dependen más de 500 personas.

También señalan que los señores L. Rubio y Cía., no pueden considerarse perjudicados con la reforma solicitada, pues no venden Hilaza de Yute a las dos fábricas de alpargatas, únicas beneficiadas, ya que no se modifican los adeudos actuales a la Hilaza, sino que se incluye una nota en la Partida por la que se rebajan en un 50 por ciento los derechos cuando sea importada por fabricantes para manufacturar alpargatas, previo juramento unido a la declaración a consumo y reservándose el Estado la comprobación posterior de su utilización.

Inventos, innovaciones y curiosidades de la ciencia

Cada catorce segundos nace en los Estados Unidos un nuevo ciudadano y muere otro cada 25.

Las estaciones terminales de ferrocarril de Polonia, se electrificarán, en Varsovia.

Se ha inventado un taladro que actúa por aire comprimido, para perforar postes.

El huevo mayor que criatura viviente ponga, es el del tiburón de los mares japoneses.

Un ingeniero norteamericano distinguido por la construcción de diseños de aviones, ha ideado un modelo que puede elevarse con cien pasajeros.

Se acaba de establecer servicio telefónico entre Colombia y Perú, Suecia y Túnez.

Se ha inventado un modelo de ascensor que se eleva corriendo sobre superficies cóncavas, con el fin de emplearlo en los dirigibles.

México ha establecido un impuesto del cinco por ciento anual sobre las utilidades de las estaciones radiotelefónicas y radiotelegráficas de la nación.

A Través de la Vida

Por HECTOR DE SAAVEDRA

LA TESIS

El teatro es un factor indispensable para la vida. Se aprende en él una multitud de cosas. Se instruye uno del régimen antiguo y del moderno, de la ley sobre el divorcio y de la municipal de pesas y medidas; de los derechos de la infancia y del matrimonio de los viejos; de los estragos del alcohol en la clase obrera, y de la acción de los hipofosfatos en los terrenos arcillosos y los hipofosfitos en las naturalezas anémicas.

Se oyen las reivindicaciones de la mujer y las aspiraciones del protestantismo; se ven consultas de médicos y cursos de economía política; se descubre de lo que vivimos ayer y de lo que moriremos mañana, sospechando el por qué de aburrirnos hoy.

Ahora bien, ¿Si el teatro encierra todas esas excelentes ventajas, por qué está en decadencia?

En primer lugar, donde está en decadencia es aquí, entre nosotros, donde no podemos pagar ya ni grandes actores, ni magníficos cantantes. Las ciudades mediocres se han refugiado en el cinematógrafo, pero las grandes capitales, a pesar de sus muchos cines, conservan siempre sus teatros de música, de dramas y de comedias.

¿Por qué se ve al público proteger, decididamente, al cine? Pues por las ventajas que ofrece. En primer lugar, es más barato, y eso es una poderosa razón. Luego vienen las otras; en el cine el escenario es maravilloso por lo propio y acabado. Cuando hay una guerra salen miles de soldados y se les ve pelear como si fuera de veras. En cambio, cuando ponían «El 2 de Mayo», en Tacón, daba risa aquella batalla con un sólo cañón famélico, que no disparaba, y con aquellos contendientes que parecían temerse unos a otros; y era porque los que hacían de franceses no aguantaban los golpes y zurraban duro a los contrarios, que también eran españoles.

Otra de las ventajas del cine es que en la pantalla no hay malos actores. No sé cómo se las componen, pero hasta los comparsas son tipos perfectos y el chino es chino, y cuando se necesita un alemán, el que lo representa tiene el cráneo braquicéfalo.

Esta maravillosa propiedad le asegura un éxito colosal, y el teatro, por sus condiciones financieras, no puede competir con el enorme costo de cada película.

Pero, aún así, hay otra razón muy poderosa que explica el por qué, si no de la decadencia, como se pretende, del poco atractivo que ofrece, a veces, el teatro. Consiste en que el teatro—las obras teatrales—han evolucionado, y, desdeñando la vieja exposición de lo «bueno, lo bello y lo verdadero» que se consagraba en el arte, se metieron a presentar una tesis en todo cuanto llevaban a la escena. No ya los dramas y las comedias, sino hasta las zarzuelas eran de tesis. Leí, una vez, un juicio crítico sobre la psicología de «La Viuda Alegre» (!).

En la «Alhambra» se sostiene una tesis y en el cabaret se explica ante una cátedra tan numerosa como erudita. Mantienen su tesis las escuelitas de baile y las innumerables orquestas de música nacional. Todo eso tiene relación con **«La cuádruple raíz del principio de la razón suficiente»**, famosa obra de Arturo Schopenhauer.

Sin duda—decía un señor, saliendo del Circo de «Santos y Artigas»—la función ha sido buena. Los acróbatas han trabajado admirablemente, y el payaso y las fieras han hecho su labor a conciencia, pero ¿qué prueba eso?

Aquí está el mérito. Es necesario que un espectáculo pruebe algo que venga a sostener un principio, una ley o una teoría. Una representación que distraiga o haga reír carece de valor puesto que no sostiene ninguna tesis.

Lo malo es que toda la ciencia que se ha llevado al drama o la comedia los han hecho tan agradables como el agua de Carabaña y la gente ha ido al cine a buscar otras distracciones. Pero la tesis subsiste, porque es un problema como el crucigrama

CRUCIGRAMA

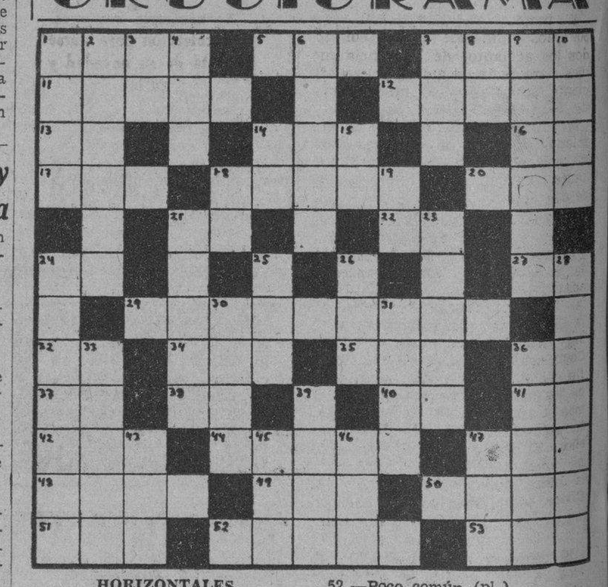

HORIZONTALES

1.—Barca chata que se usa en las Antillas para descarga.
5.—Cabeza de ganado.
7.—Periodista, poeta y notable médico español.
11.—Raer.
12.—Rostro (pl.)
13.—Afirmación Nacional.
14.—Baile.
15.—Número romano.
17.—Personaje representativo de una nacionalidad.
18.—Instrumento usado en la pesca de ballenas y grandes cetáceos.
20.—Dueña.
21.—Sobre (en inglés).
22.—Artículo.
24.—Río de Suiza.
27.—Voz que se usa repetida para arrullar a los niños.
29.—Los contornos o cercanías de algún lugar determinado.
32.—Terminación de infinitivo.
34.—Vocal (pl.)
35.—Bebida.
36.—Interjección.
37.—Sílaba que repetida resulta un apodo familiar.
38.—Interjección.
40.—Dipton.
41.—Preposición inseparable.
42.—Nombre de letra.
44.—Cerebro (pl.)
47.—Dueño.
48.—Otorgará.
49.—Condimento.
50.—Rezar.
51.—Parte del ave.
52.—Poco común (pl.)
53.—Cada una de las prominencias que forma la superficie del agua agitada.

VERTICALES

1.—Tiempo del verbo arar.
2.—Especie de cinturón con cavidades que usan algunas tropas.
3.—Pronombre.
4.—Nave.
6.—Creador del género llamado fábula.
7.—Conjunto de aguas.
8.—Terminación de infinitivo.
9.—Península al norte de Asia.
10.—Continente.
14.—Señor.
15.—Negación.
18.—Afirmación Nacional.
19.—Sílaba que repetida resulta el nombre que se le da a un niño pequeño.
21.—Vasija redonda de boca ancha (plural).
23.—Hembra del león.
24.—Paseo con álamos.
25.—Orgues.
26.—Verbo sustantivo y auxiliar.
28.—Persona que habla en público.
30.—Delincuente (pl.)
31.—Tiempo del verbo dar.
33.—Parte o división de alguna cosa con dependencia de ella.
36.—Especie de empanada.
39.—Cocinar.
43.—Epoca.
45.—Pronombre demostrativo.
46.—Cada una de las prominencias que forma la superficie del agua agitada.
47.—Juguete.

Solución al Crucigrama anterior

T	E	L	E	G	R	A	F	I	S	T	A	S
R	I	A	■	E	■	A	■	O	■	O	L	A
A	■	S	O	■	A	L	I	■	D	A	■	N
N	O	■	C	A	R	T	E	R	O	■	U	T
S	■	N	■	P	■	E	■	A	■	C	■	A
I	R	A	S	■	T	N	T	■	M	O	A	B
L	■	O	R	A	R	■	R	A	I	Z	■	A
V	A	■	A	L	A	M	E	D	A	■	S	R
A	M	O	■	A	M	■	P	A	■	J	O	B
N	E	■	A	■	A	S	A	■	L	■	L	A
I	■	E	M	E	■	E	■	E	O	N	■	R
A	N	T	I	A	R	T	I	S	T	I	C	A

¡NOTICIA QUE LE INTERESARÁ! . . Los nuevos precios de la legítima Leche de Magnesia de PHILLIPS son los siguientes:
60c el frasco grande ✧ 30c el frasco pequeño

M.E.C.D. 2016

RESTAURANT
CENTRAL
Frente al HOTEL PLAZA

HOY

Reapertura de los famosos reservados para familias

PRECIOS MODICOS
ATENCION ESMERADA

ENTRADAS POR VIRTUDES Y POR ZULUETA

ESPERAMOS SU VISITA

Tiene capacidad el Hospital Infantil de Santiago de Cuba para alojar a cincuenta niños

La Asociación Cívica espera el concurso de las clases acomodadas para llevar a cabo su obra, de la que espera grandes beneficios. Mejorará pronto las creches y asilos

La bella ciudad oriental cuenta desde hace días con un espléndido hospital para niños pobres, cuya apertuar se debe a la Asociación Cívica de Beneficencia, que tiene a su cargo el sostenimiento de todas las creches y asilos de la Habana y que ha extendido su radio de acción a los planteles benéficos de toda la República.

El mencionado Hospital Infantil fué inaugurado recientemente con la asistencia del Secretario de Sanidad, doctor Lorié; el doctor Alejandro Herrera Arango, Director de la Renta de Lotería; Mr. William A. Campbell, Vicepresidente de la Asociación Cívica y el doctor José Elías López Silvero, Director de la misma y distinguidas personalidades de Oriente.

El hospital tiene capacidad para 50 niños y ha sido dotado con todos los adelantos de la ciencia médica para poder brindar el más eficiente servicio a los niños pobres de Santiago de Cuba. La Asociación Cívica velará por su sostenimiento y tendrá a su cargo todos los gastos que ocasione ese importante servicio, cuya necesidad se dejaba sentir.

EL VIAJE DEL DOCTOR LOPEZ SILVERO

El doctor López Silvero, Director de la Asociación Cívica, después de asistir a la inauguración del Hospital Infantil hizo un recorrido por la República, visitando las ciudades de Camagüey, Santa Clara, Cienfuegos, Matanzas y otras, con el fin de comprobar las necesidades de los asilos y creches de las mismas y la necesidad de crear otros en algunos pueblos que carecen de ellos. El doctor López Silvero rindió un amplio y detallado informe a la Junta Directiva de la Asociación Cívica sobre esos particulares.

LAS CRECHES Y ASILOS DEL INTERIOR

El propósito de la Asociación Cívica es dar ingreso en su seno a todas las creches y asilos de la República y costear los gastos que ocasione el funcionamiento de las mismas. Pero para ello necesita la cooperación de nuestras clases capitalistas y espera que l ebrinden su ayuda, enviando sus donativos a las oficinas de la Manzana de Gómez números 440 y 441.

EL SORTEO DEL 6 DE MARZO

Muchos son los planes benéficos que tiene en cartera la Asociación Cívica y que no ha podido acometerlos por falta de recursos. Entre ellos figura la recogida de los indigentes que deambulan por nuestras calles, ofreciendo un espectáculo desagradable a los turistas que nos visitan. Con los productos del sorteo extraordinario del día 6 de marzo la sociación Cívica se propone recoger a esos menesterosos y trasladarlos a una colonia agrícola donde les dará ocupación y abrigo.

Los fondos que tiene actualmente la Asociación corresponden al sostenimiento de las instituciones que tiene afiliadas en la actualidad durante ocho meses. El pueblo de Cuba debe cooperar a los elevados fines de la Asociación Cívica cuyos beneficios estamos palpando.

CARTERAS

En Bolsas y Carteras ofrecemos el mejor, el más bonito surtido que sale del mercado europeo.

"Es necesario ver nuestra colección para darse cuenta de su novedad y gusto.

"BAZAR INGLES"
GALIANO Y SAN MIGUEL.

Aceite KABUL
la brillantina que quita las canas y no mancha ni delata.
De venta en las farmacias.

Prevenga los Catarros
friccionándose con *Mentholatum* la garganta y el pecho y aplicándoselo en las fosas nasales. En seguida sentirá alivio y una agradable sensación de calma y bienestar.

The
FIRST NATIONAL
BANK of BOSTON
Fundado en 1784

No sólo el Dinero
merece cuidado: cosas hay que se estiman más que por su valor monetario, por los afectos que a ellas nos ligan. Si le interesa conservar tales valores, alquile hoy mismo una *Caja de Seguridad en nuestra Bóveda.*

Oficina de la Habana:
Aguiar esquina a Lamparilla
Sucursales:
Avenida de Italia 140 — Máximo Gómez 267
Santiago de Cuba — Cienfuegos — Sancti Spíritus

Crónica Habanera

NUEVO COMPROMISO

HERMINIA ELENA BERNAL

Un compromiso amoroso de todas nuestras simpatías, quedará formalizado en la tarde de hoy.

Trátase del de Herminia Elena Bernal y Rodríguez, una de las más bellas y gentiles señoritas del gran mundo habanero, que mucho se destaca por su airosa figura y distinción.

Será pedida a sus padres, el conocido galeno doctor José María Bernal y su gentilísima esposa Herminia Rodríguez, por el feliz elegido, el querido compañero Rafael Piñeiro y del Villar, activo jefe de propaganda de la revista «Bohemia».

Muchas las felicitaciones que con tan grato motivo llegarán hasta la simpática pareja.

Sean las nuestras de las primeras.

RUTH DRAPER

Ya se puede asegurar que la genial artista Ruth Draper, actuará a teatro lleno esta noche en Campoamor, el simpático coliseo de Industria y San José.

Tanto la colonia americana, como la sociedad habanera, se han apresurado a adquirir localidades para esta representación única de la eminente artista, cuya fama internacional es bien conocida de todos los amantes del arte escénico.

La Empresa Talía, Teatro de Arte, que ha auspiciado este acontecimiento, puso a la venta en los primeros momentos solamente las localidades de platea, los palcos, y los llamados asientos de preferencia. En el día de ayer, se ha confrontado una venta tan extraordinaria, que la empresa ha decidido abrir al público las localidades altas que se venderán con la denominación de segundo balcón, al precio de sesenta centavos. Las lunetas y las preferencias han sido ya casi todas vendidas a dos pesos y a un peso cincuenta centavos, respectivamente.

El acto dará comienzo a las nueve y quince de la noche, con el cuadro denominado «La Lección de Italiano».

El programa sigue repartido en la siguiente forma:

«Una Aldeana Dálmata en el Corredor de un Hospital Neoyorkino».

«Una Modista Francesa».

«En una Estación de Ferrocarril en las Llanuras del Oeste».

«En una Iglesia de Italia».

En este último cuadro, que finaliza el programa, después del segundo intermedio, personifica la artista a un estudiante inglés de arte, a un mendigo italiano, un turista americano, y otros personajes cuyos dramas y anhelos se exteriorizan en la Iglesia en cuestión.

Será la de hoy una noche de arte elegante, ya que las localidades han sido vendidas a un público selecto y distinguido.

MERCEDES CALVO Y VALDES CH ACON

La simpática hija del distinguido matrimonio Gonzalo Calvo y Mercedes Valdés Chacón, se encuentra ya completamente restablecida del ataque de pulmonía que la mantuvo en estado de gravedad durante varios días.

El doctor Angel Arturo Aballí, el prestigioso especialista, tuvo a su cargo la atención de la linda niña, cuyo restablecimiento consignamos gustosos.

LA BODA DE ESTA NOCHE

En la iglesia de San Juan de Letrán, tendrá efecto esta noche, a las nueve y media, una ceremonia elegante y distinguida, en la que serán contrayentes la encantadora señorita Bichy Martínez y García y el joven doctor Francisco Argüelles y Muñiz.

El hermoso templo del Vedado será objeto de un decorado precioso, para la ceremonia de esta noche.

Decorado de plantas y flores, que estará a cargo de los floristas de «El Clavel», el acreditado jardín de Marianao, donde también se confeccionará el bouquet nupcial.

LA FIESTA DE MAÑANA

En el Lawn Tennis Club, organizada por un grupo de muchachas y jóvenes de la aristocrática barriada del Vedado, se celebrará una simpática fiesta en el Lawn Tennis Club.

Dará comienzo a las seis de la tarde.

Y será amenizada por una magnífica orquesta.

Esta fiesta estaba anunciada para el sábado, en el Vedado Tennis Club, acordando posteriormente la comisión organizadora, celebrarla en el Lawn Tennis, mañana.

Más de cincuenta parejas de señoritas y jóvenes de nuestra sociedad, han sido invitadas a la fiesta de mañana, que resultará animadísima.

NOTA DE DUELO

Ha fallecido en el día de ayer, llevando el luto y el dolor a un respetable hogar, la señora Josefina Escobar viuda de Blanco, la muy estimada y bondadosa dama de esta sociedad.

De su residencia, en la calle 17 número 273, en el Vedado, saldrá el cortejo fúnebre a las nueve de la mañana de hoy, hora para la que ha sido fijado el acto del sepelio.

Reciban nuestra sentida expresión de condolencia todos sus deudos, entre los que se encuentran sus hijos Francisco, Josefina y Blanca Blanco Escobar.

GRAND DINNER

En el Country Club, la bellísima sociedad, tuvo efecto el martes por la noche un «grand dinner» ofrecido por la Corporación Nacional del Turismo, a los periodistas norteamericanos que son huéspedes de nuestra capital.

La comida, fué servida en mesitas, para un selecto grupo de invitados y los homenajeados.

Con el señor Juan Sabatés, Presidente de la Corporación Nacional del Turismo, y su esposa Josefina Barraqué, tomaron asiento el Alcalde de la Habana, doctor Guillermo Belt y señora Cuquita Martínez; el señor Harold Hayy Staff, y señora Rita Allie Betancourt; las señoritas Silvia Freyre, Chelo Crespo y Rosario de Cárdenas, Mr. Alfred Pach, famoso artista fotográfico de la Quinta Avenida; Mr. C. D. William, artista ilustrador; Mr. Bradshaw Crandall, otro notable ilustrador; el doctor Francisco Pérez de la Riva y nuestro compañero, el popular caricaturista Conrado W. Massaguer.

En otro party, el señor Sabino Crespo, Comisionado de la Corporación del Turismo y señora Consuelo S. Angulo, con la señorita Alicia Ruz, Mr. Rube Goldberg, caricaturista, y la señora Aiicia Herrera.

Mr. Arthur William Brown, gran ilustrador; Mr. George Abbot, dramaturgo norteamericano y las señoritas Ena Senior, Loló Vinent y Miss Isabel Pardo.

Las señoritas Cecilia Boada, Josefina Ruz y Manolita Bravo, en otra mesa con Mr. Summer Blossom, editor del «American Magazine»; Mr. Frederick Painton, ilustrador; y Mr. Mac Clelland Barclay, el famoso dibujante.

Otra mesa en la que figuraban el distinguido novelista Mr. Gene Buck, los caricaturistas Otto Soglow, y Jefferson Merchamer y Mrs. Beverly Smith y la señorita María Luisita Kohly.

Las señoritas Julia Sorzano, Martha Rocafort y Sarita Pujol, con Mr. Raymond C. Schindler, Mr. Le Roy Ward y Mr. Tomm Webbs.

Y por último, Mr. Charles Hughes, editor del «Detroit News», con la señortia Loly Bravo; el señor Miguel Baguer, cronista de «Avance» y su esposa Tulita Bosque, y el señor Julio de Céspedes, cronista de «El Mundo» y su esposa Evangelina de la Vega.

(Continúa en la Pág. SIETE)

Ya llegó

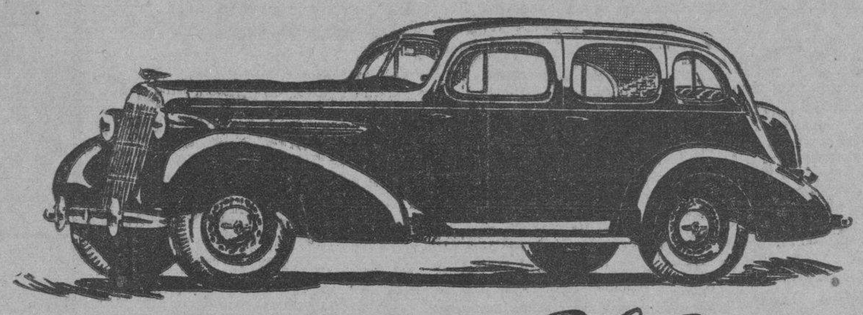

El Nuevo
OLDSMOBILE
1935
"El automóvil que lo tiene todo"

Techo todo de Acero

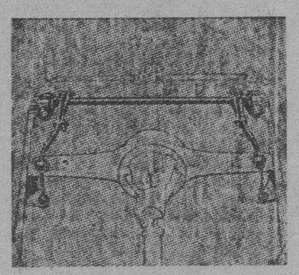
Estabilizador de Marcha

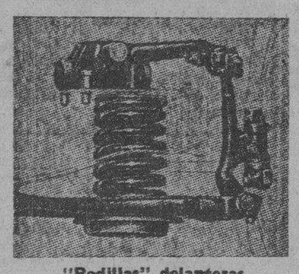
"Rodillas" delanteras

Carrocería Fisher con techo todo de acero – Ruedas delanteras con rodillas – Estabilizador de marcha – Dirección centralizada – Mayores frenos super-hidráulicos – Cambio de marcha sincrónico silencioso – Carrocería Fisher "no draft".

Y además: hermosas lineas aerodinámicas – mayor distancia entre ejes – más espacioso – más potente – más veloz y cómodo.

Distribuidores para Cuba:
Lawrence B. Ross Corporation, S. A.
Exhibiciónes:
Calle 25, entre Marina e Infanta
Prado No. 7
HABANA

Carrocería Fisher "no draft"

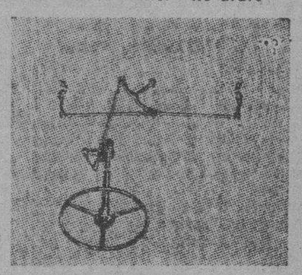
Dirección Centralizada

Frenos Super-hidráulicos

LA ZARZUELA
La Casa de los Encajes
Encajes de hilo anchos hecho a mano 5 Cts.
Encajes de hilo Estrechos hecho a mano a 5 Cts.
Encaje de Bretón de Picos a 5 Cts.
Encajes finísimos de todo cuanto se puede necesitar para adorno los tiene esta casa. Procure verlos.
NEPTUNO y CAMPANARIO

PULIMENTO PARA MUEBLES «SUREKOTE»
el mejor; el único que deja nuevos sus muebles, pruébelo.
Ferretería OLAVARRIETA
Neptuno 106, entre Campanario y Perseverancia. Telf. A-9480
LA LLAVE

JOYERIA "LE TRIANON"
RELOJES MODERNOS
De Nickel Cromo con cristales de originales formas y variados colores: Ocho días de cuerda y despertador desde $5.00 a $50.00
De Nickel Cromo a $5.00 La casa de los REGALOS ARTISTICOS
Salvador Fondón: GALIANO 91

†
E. P. D.
EL SEÑOR
ANTONIO MANSO Y LOPEZ
HA FALLECIDO

Y dispuesto su entierro para las cuatro y media de la tarde de hoy, su viuda e hijo que suscriben, en su nombre y en el de sus demás familiares, ruegan a las personas de su amistad se sirvan concurrir a la casa mortuoria, calle Francisco Vicente Aguilera, (antes Maloja) número 58, para acompañar el cadáver hasta el Cementerio de Colón.

Habana, febrero 14 de 1935.

Abigail Barnet viuda de Manso; Antonio Manso Barnet.

POMPAS FUNEBRES
BERNARDO GARCIA
Zanja 75 esquina a Belascoaín
Teléfonos U-7310 y U-7650.

†
E. P. D.
LA SEÑORA
Josefina Escobar Vda. de Blanco
HA FALLECIDO
Después de recibir los Santos Sacramentos

Y dispuesto su entierro para hoy Jueves a las 9 de la mañana los que suscriben hijos; hijo político; nietos y demás familiares y amigos, ruegan a las personas de su amistad, se sirvan concurrir a la casa mortuoria: calle 17, No. 273, Vedado, para desde allí acompañar el cadáver al Cementerio de Colón, favor que agradecerán.

Habana 14 de Febrero de 1935.

Francisco, Josefina y Blanca Blanco y Escobar, Ladislao Menéndez, José Maseda, Antonio Menéndez, Jorge Franco, Francisco, Manuel, Nicolás y José Blanco; Menéndez y Ca., Carlos Cano, Gaspar Menéndez, Monseñor Santiago G. Amigó; Dr. Pérez Beato.

POMPAS FUNEBRES
BERNARDO GARCIA
Zanja 75 esq. a Belascoaín — Teléfonos U-7310 -- U-7650

E.C.D. 2016

Escenario y Pantalla

NACIONAL: «CRIMEN SIN PASION»

En medio de su truculencia, esta película resulta original e interesante. Su técnica se aparta, por lo pronto, de lo trillado en Hollywood. A propósito se ha huído de lo bonito, de lo sentimental, de lo pintoresco. Los escenarios chorrean un verismo crudo y enérgico. El protagonista —Claude Rains— dista mucho de ser un bello mozo. En la fotografía se han usado ángulos inéditos. Y en un alarde francamente expresionista se nos permite ver y escuchar al «yo íntimo» del personaje central, que, en los momentos de conflicto, surge en forma de silueta y dicta al «yo visible» la línea de conducta que debe de seguir. Este es un procedimiento muy eficaz que, sin embargo, el cine yanqui ha explotado poco.

Técnicamente «Crimen sin Pasión» recuerda la manera europea, muy en particular la alemana. De ahí que a nuestro público la parezca, ante todo, una película rara.

El protagonista del «film» es un tipo clínico. Se trata de un célebre criminalista, que concibe la abogacía como un arte. Su obsesión es defender a verdaderos culpables y lograr su absolución, mediante toda clase de trucos. Es un verdadero maestro en el urdimento de coartadas, el aleccionamiento de testigos falsos y la invención de pruebas «ad hoc».

Por otra parte, se trata de un sujeto extravagante, sin escrúpulos morales de ninguna clase y con un fondo sádico muy acentuado. Hace alardes de ser un hombre frío, sin alma, y ha hecho creer a una de sus queridas —la bailarina Margot— que ella es su verdadera alma.

El «caso» de este abogado que sirve de argumento central al «film», es bastante extraño. Durante toda una tarde le vemos elaborar una hermosa coartada para defenderse a sí mismo de un crimen que no ha cometido. Por la noche, al ver aparecer en la escena a la bailarina a quien creía haber matado, se le nubla la razón y, fuera de sí, da muerte a un rival que lo había tendido en el suelo de una trompada. El Destino, sarcástico siempre, le juega una mala partida al excéntrico criminalista.

Claude Rains se nos revela en esta película como un actor de vigorosa personalidad y fuerte vena dramática. La mexicana Margo es una guapa mujer y una artista con temperamento.

En los mejores turnos, reaparecieron ayer en el «Nacional» las hermanas Milanés, jóvenes y simpáticas bailarinas cubanas, que han regresado hace poco de Hollywood. Acompañadas de la «Orquesta de los Hermanos Le Batard» presentaron diversos números, en los que fueron muy aplaudidas. Figuran entre ellos la inevitable «Carioca», el «Bolero» de Ravel, según la conocida versión cabaretera; y un baile llamado «Continental» de la película «The Gay Divorce».

Francisco ICHASO.

NOTAS

SHIRLEY TEMPLE EN EL ENCANTO

Se estrena hoy la deliciosa producción Fox «El encanto del hogar», primera película en que la principal intérprete es la diminuta estrellita Shirley Temple artista que constituye hoy la máxima atracción en todos los teatros de Norte América. La labor de esta pequeña gran artista es realmente asombrosa. Posee la gracia e inteligencia de una persona mayor y una personalidad que no tiene igual. Con ella actúa Janes Dunn y Claire Trevor, y todo el público, sin distinción de edades ni sexo, querrá ver más de una vez «El encanto del hogar».

Esta magnífica producción, que va acompañada de la primera comedia de Buster Keaton para la Fox, que se titula «Sombras doradas» y que mantiene al espectador 25 minutos riéndose a carcajadas, se exhibirá hasta el próximo domingo y para la semana próxima, los estrenos de «Una mujer fué la causa», de Nancy Carrol y Donald Cook, y «Valvenes del amor», por William Powell y Myrna Loy.

RUTH DRAPER EN EL CAMPOAMOR

Hoy en los turnos de 1.30, 3.30, y 5.30 se exhibe por última vez el programa con la simpática producción Columbia «El capitán odia el mar», en cuyo reparto figuran John Gilbert, Wynnie Gibson, Víctor Macaglen, Helen Vinson, Walter Connolly, Tala Birell y León Errol, cinta que se exhibe acompañada de una preciosa comedia titulada «Parejas impares».

A las 9.15 hará su única presentación en la Habana, la célebre artista Ruth Draper, maravillosa recitadora americana, quien además ha creado una nueva escala de arte teatral, personificanda diversos caracteres en pequeñas escenas, en las cuales actúa absolutamente sola. El precio de las localidades es $2.00 luneta numerada y $1.50 balcón sin numerar y ya se encuentra casi todo el teatro vendido.

Mañana estreno de la producción Warner por el celoso de la pantalla Paul Muni, «Barreras infranqueables», en la que actúan también Bette Davis, Margot Lindsay y otros artistas muy populares de la Warner. También en turnos elegantes de tarde y noche hará su presentación la magnífica orquesta «Ensueño», la cual se despide de Cuba para cumplir ventajoso contrato en México y actuará también, la mascota de la Orquesta, el niño de 5 años, Jorge Rodríguez Facciolo verdadera maravilla, por su gracia recitando y su memoria incomparable.

RUTH DRAPER

A teatro lleno actuará Ruth Draper, esta noche en el «Campoamor».

Tanto la colonia americana, como la sociedad habanera, se han apresurado a adquirir localidades para esta representación única de la eminente artista.

La Empresa Talia Teatro de Arte, que ha auspiciado este acontecimiento, puso a la venta en los primeros momentos solamente las localidades de platea, los palcos, y los llamados asientos de preferencia. En el día de ayer, se han confrontado una venta tan extraordinaria, que la empresa ha decidido abrir al público las localidades altas que se venderán con la denominación de segundo balcón, al precio de 60 centavos. Las lunetas y las preferencias han sido ya casi todas vendidas, a dos pesos y a un peso cincuenta centavos, respectivamente.

El acto dará comienzo a las 9 y 15 de la noche, con el cuadro denominado «La lección de italiano».

El programa sigue repartido en la siguiente forma:

«Una Aldeana Dalmata en el Corredor de un Hospital Neoyorkino».

«Una Modista Francesa».

«En una Estación de Ferrocarril en las llanuras del Oeste».

«En una Iglesia de Italia».

En este último cuadro, que finaliza el programa después del segundo intermedio, personifica la artista a un estudiante de arte, inglés; a un mendigo italiano, un turista americano y otros personajes cuyo drama y anhelos se exteriorizan en la Iglesia en cuestión.

EXITO DE «SERPENTINAS Y CONFETTI» EN EL MARTI

Esta noche, en la tanda de las 10 y 30, vuelve a ocupar la escena del «Martí», la revista de actualidad, en un acto, dividido en 12 cuadros, original de Carlos Robreño, con música del maestro Rodrigo Prats, «Serpentinas y Confetti». En esta Rita Montaner, hace una verdadera creación en el cuadro de La Música Africana y el tercer cuadro baila, canta y se acompaña un tango argentino, secundada por Carmita Ortiz y Julio Richards. Las evoluciones montadas por Richards sorprendieron por su originalidad.

A las 8 y 45: «La Coquito», comedia lírica de Pepín Rodríguez y Rodrigo Prats.

Mañana, a petición: «Mary tiene un hijo'.

El sábado, a las 5 y 15, gran tanda elegante extraordinaria, tomando parte las Hnas. Milanés, Aló-Aló y otros.

El martes, estreno de la comedia lírica, original de Federico Villoch, con música del maestro Jorge Ankermann, titulada «El Tío de la Argentina».

«EL GENIO ALEGRE» EN EL PRINCIPAL

Los maestros de las comedias festivas de España, los Hnos. Quintero, han dado al teatro la muestra más gallarda de su ingenio siempre lozano y curioso: «El Genio Alegre», que se reprisa esta noche a las 9 y 30, por última vez, en el teatro Principal.

Eugenia Zúffoli logra una perfecta creación del papel central de la obra, dando la medida de su verdadera dimensión artística, capaz de los más nobles empeños.

Mañana, en tanda nocturna, «Felipe Derblay», obra de argumento conmovedor, tierno y apasionado. Perfectamente dialogada constituye un éxito rotundo para todos y cada uno de los intérpretes.

Esta tarde a las 5 y 30 tendrá efecto el anunciado concierto de la profesora Sra. Flora Mora. La disertación será sobre un tema muy sugestivo y de gran trascendencia: «La Música como Arte y como elemento educativo».

Los precios para las funciones de la Zúffoli —por ser las últimas—no se alteran. A base de 50 cts. la luneta y 40 y 30 las butacas, están conquistando los llenos más absolutos en esta despedida de temporada.

NACIONAL: «CRIMEN SIN PASION»

«Crimen sin pasión» vuelve hoy a la pantalla del «Nacional». Es su segundo día de exhibición. Su estreno, ayer, constituye un triunfo. ¡Emocionante película! Claude Rains y Margo despliegan una labor magistral. Podrá ser admirada en todos los turnos, desde las 3 y 30 a las 11 y 30. Un noticiero, un cartón en colores y un cartón musical completan el programa. Los precios son los mismos: 40 cts. hasta las 6 y 30; 50 cts. después; 20 cts. los niños.

«El Chico Millonario' es la gran atracción preparada para el sábado próximo. Es, sin disputa, la mejor película de Eddie Cantor. Narra la comiquísima historia de un zagalón inocente que de golpe y porrazo se convierte en multimillonario y va a Egipto a buscar la herencia. Contiene finísimos chistes. Toda su parte final —una fábrica de helados en la que Eddie obsequia a la chiquillería del barrio— es en colores. Algo maravilloso. ¡Risas, canciones, alegría!

«El Chico Millonario» («Kid Millions») se exhibirá en todos los turnos, desde la una de la tarde hasta las dos de la madrugada. A las doce de la noche habrá tanda especial. Los pases de favor han sido cancelados. En lo sucesivo no tendrán validez los sábados y domingos.

Para el día 23 ha sido señalado el estreno de «Continental», la gran comedia musical de Fred Astaire y Ginger Rogers.

ANUNCIESE en DIARIO DE LA MARINA

NACIONAL — HOY Desde las 3½ — Claude Rains y MARGO (bailarina Habana) en Crimen sin PASION (Crime Wethout Passión) — 40 y 50¢

NEPTUNO — HOY Desde las 2½ — 20 c. — C. Lombard en «EL ANGEL DEL ARROYO» Neil Hamilton CASADA SIN INTENCION — 20 y 30¢

FAUSTO — HOY Desde las 3½ — Shirley Temple Carole Lombard y Gary Cooper «AHORA Y SIEMPRE» John Halliday en VOLUNTAD ESCLAVA» — 20 y 30¢

En el NACIONAL el SABADO EDDIE CANTOR en EL CHICO MILLONARIO — KID MILLIONS

MUSICA Y MUSICOS

EL ACONTECIMIENTO DE HOY

Lo es sin duda alguna la presentación de Ruth Draper, artista de fama mundial, aplaudida con entusiasmo y admirada por reyes y príncipes, presidentes, estadistas y eminencias del firmamento literario y artístico en general. Está señalada para las nueve y cuarto de la noche en el teatro «Campoamor». Siendo éste un espectáculo del que no debe perderse un solo detalle, se ruega al público que acuda puntualmente, de modo que al comenzar Miss Draper su actuación todo el auditorio se encuentre debidamente acomodado en sus asientos. El programa que ofrece Ruth Draper es el siguiente:

«Una lección de Italiano».—Señora de sociedad, (neoyorkina) en una de sus mañanas más ocupadas, que comienza con una lección de Italiano.

Aldeana Dalmata en el Corredor de un Hospital de Nueva York.—El personaje es una pobre mujer inmigrante que busca noticias de su esposo a quien han herido.

Una Modista Francesa. — Este sketch no necesita explicación a su contenido.

En una Estación de Ferrocarril en las Llanuras del Oeste.—La escena tiene lugar en el salón de lunch de una estación en el Oeste de los Estados Unidos, una noche de invierno cuando una horrible tempestad de nieve causa el descarrilamiento de un tren, siendo los heridos trasladados a la estación para la primera cura.

En una Iglesia de Italia.—Una de las caracterizaciones más formidables de Ruth Draper. En este sketch personifica a un inglés estudiante de arte a una pordiosera italiana, una turista alemana y a una mujer italiana.

La actuación de Ruth Draper es siempre variada y amena; no sólo son sus palabras las que magnetizan al oyente. Sus gestos más mínimos, la expresión de su rostro se transforman en verdaderos poemas de arte que llegan con mensaje directo al espectador más indiferente, —si puede haberlo en un recital de Miss Draper—, que se encuentre en el teatro.

La risa y el dolor, la gama entera de los sentimientos humanos recorren en triunfal y vertiginosa ascendencia los sketches que el genio de Ruth Draper ha creado.

Esta noche, Cuba será una nación más que rinda debido homenaje al arte de Miss Draper y se sume a la corte universal de sus admiradores.

GRAN RECITAL EN LA COMEDIA

Flora Mora admirada como pianista y notable pedagoga, fundadora en nuestra capital del Conservatorio Granados, ofrece en la tarde de hoy a las 5, un interesante recital de piano, cuyo programa dimos a conocer íntegro en nuestra sección de ayer.

Recordamos que Flora Mora disertará sobre la Música como Arte y elemento educativo, así como comparada con otros espectáculos y en relación con nuestras necesidades materiales.

Además dirá breves palabras sobre las obras a ejecutar cuyos autores son Alkan, Bach, Beethoven, Schubert, Debussy, Ornstein y la propia Flora Mora. Este recital ha de resultar interesante.

N. B.

Nota: La empresa de Ruth Draper ha decidido abrir el Segundo Balcón de «Campoamor» para la función de esta noche. La entrada con asiento se ha fijado en 60 centavos. Buena oportunidad para no dejar de ver a la genial artista.

hoy CAMPOAMOR — Una gran producción COLUMBIA — "EL CAPITAN ODIA EL MAR" — John GILBERT - Helen VINSON — Víctor Mc. LAGLEN - Tala BIRELL — Walter CONNOLLY - Leon ERROLL — VIERNES PAUL MUNI en BARRERAS INFRANQUEABLES con Bette DAVIS y Margaret LINDSAY

NACIONAL — SABADO 16 ESTRENO — De 1 de la Tarde hasta las 2 de la MAÑANA — Samuel Goldwyn presenta a EDDIE CANTOR en EL CHICO MILLONARIO — 77 MILLONES DE DOLARES — 77 BELLEZAS de Goldwyn — 77 MILLONES de CARCAJADAS — HELADOS GUARINA — ALIMENTAN — Distribuida por ARTISTAS UNIDOS

CARTEL DEL DIA

POR LOS TEATROS:

PRINCIPAL DE LA COMEDIA. A-6737. A las 9: El genio alegre.
MARTI. A-1851. A las 8 y 45: La Coquito. A las 10 y 30: Serpentinas y confetti.
ALHAMBRA. A las 9: El papa obon. A las 10 y 30: El país de la tembladera.

POR LOS CINES:

ENCANTO. A todas horas: El encanto del hogar (estreno), con Shirley Temple, comedia y revista.
CAMPOAMOR. A-7054. A todas horas: El capitán odia el mar, con John Gilbert, comedia y revista.
NACIONAL. 3730. A todas horas: Crimen sin pasión, comedia y revista.
PRADO: Madame Dubarry, El Dilema de una mujer.
FAUSTO: Ahora y siempre, Juventud esclava.
NEPTUNO: El ángel del arroyo, Casada sin intención.
RIVIERA: Imitación de la vida, No queremos otro padre.
RIALTO: Una noche de amor, Lo que todas saben.
REGINA: Una noche de amor, Lo que todas saben.
AUDITORIUM: La pata del gato, El Diablo se enamora.
TRIANON: Ahora y siempre, Princesa por un mes.
WILSON: Veinte millones de enamoradas, La cita a ciegas.
INGLATERRA: Veinte millones de enamoradas, La cita a ciegas.
LIRA: El Conde de Montecristo, La mal juzgada.
UNIVERSAL: Veinte millones de enamoradas y Un grito en la noche.
PAYRET: Doña Francisquita y La señora no se opone.
MODERNO: Una noche de amor, La mano invisible.
LARA: Casada sin intención, Las extraviadas.
OLIMPIC: La farsa del honor, Aguilas rivales.
MENDEZ: La pasión de Vergie Winter, Por la vida de su rival.
CUBA: La ciudad de cartón, Mi señora es señorita.
ROJO: Los que danzan, Esposas coquetas.
VERDUN: Malas compañías, Así ama la mujer.
BELGICA: A falta de pruebas, Boliche.
VIOLETA: La tercera alarma, Paso a a un valiente.
FLORENCIA: Espionaje, Aunque no me quieras.
APOLO: El tesoro del pirata, serie completa.
VIVES: Volando hacia Río Janeiro, Linda.
MAXIM: El crimen del Vanidades, Canción del alma.
MARAVILLAS: La cena de los acusados, Comedias.

GACETILLAS

PRADO: «MADAME DU BARRY»

«Prado», anuncia para hoy el estreno de la esplendorosa película «Madame du Barry», presentada con estupendo derroche de lujo y de arte. «Madame du Barry», fué una mujer interesantísima en la historia y la caracterización que de ella hace Dolores del Río es algo de un valor extraordinario. La secundan Víctor Jory, Verre Teasdale, Anita Louise y las famosas bailarinas de Albertina Rasch. «Madame du Barry», se exhibirá en los turnos preferentes de 3:30, 6:30 y 9:30.

«El dilema de una Mujer», por Kay Francis y Warren William, se se exhibirá en los turnos de 2:15, 5:00 y 8:30. Se completa el programa con la preciosa comedia «Esta Noche no Josefina» y un gracioso cartón musical.

PAYRET: «DOÑA FRANCISQUITA»

Hoy se estrena en «Payret» la grandiosa obra del Maestro Vives, cuya música ha cautivado al mundo entero. Véala ahora en película «Doña Francisquita». Es la primera gran película hecha en español. Sus intérpretes Raquel Rodrigo (cubana) Antonio Palacios, Félix de Pomes y grandes coros, Canciones y por encima de todo una música encantadora que le será mucho más oída en «Payret». También se exhibe «La señora no se Opone». Producción Columbia de Leslie Howard y el cartón «Kaleidoscópicos».

Los turnos empiezan a las 2, 5 y 8 y cuarto. Pero la función es continua de 2 a 11:30 pudiendo entrar y salir cuando lo desee.

Precios: 20 centavos luneta, butaca o asiento de palco, hasta las 6 y 30 centavos después los mayores. Niños 15 centavos. Tertulia o Paraíso 10 centavos.

FAUSTO: «AHORA Y SIEMPRE»

En el monumental programa que «Fausto» ha combinado hoy se destaca visiblemente «Ahora y siempre», la película de Shirley Temple, Carole Lombard y Gary Cooper, que se exhibirá en los turnos de las 3 y 30, 6 de la tarde y 10 p. m. En ella interpreta la monísima criatura un personaje encantador: la pequeña Ponny, por cuyo amor su padre se redime.

«Voluntad Esclava», un film Paramount de grandes atractivos es el estreno seleccionado para los turnos de la matinée y 8 y 30. Las variedades escogidas son: «Noticiario Metrotone», «La Pobre Cenicienta» —cartón en colores— por Betty Boop y «El Beneficio de los Huérfanos», por Mickey Mouse.

Durante todas las tandas de hoy —y de mañana y pasado— se regalarán fotografías de 8x10, con brillo, de Shirley Temple, exclusivamente a los niños menores de 10 años.

Regirán precios corrientes: 20 centavos hasta las 6 y 30; después 30 centavos, 15 centavos los niños.

Jueves 21: estreno de «Caravana de Bellezas», por Jimmy Durante.

NEPTUNO: «EL ANGEL DEL ARROYO»

En sus turnos de 2 y 30, 5 y 30 y 9 y 30, «Neptuno» exhibirá hoy una magnífica película. No es otra que «El Angel del Arroyo», la historia amorosa de George Lee, bailarina de «fan-dance» que logró casarse con un joven millonario. Son sus intérpretes Carole Lombard, Roger Pryor y May Robson, una gran actriz de carácter.

En matinée y a las 8 y 15, ofrecerá una comedia del más fino corte, llena de situaciones sensacionales. Se titula: «Casada sin Intención» y la animan Neil Halmilton y Donald Cook.

En todas las sesiones se proyectarán selectas variedades.

Los precios son los mismos: 20 centavos mayores y 10 centavos niños, luneta y preferencia, a todas horas.

Mañana, viernes, día dedicado a Wallace Beery, exhibiéndose sus dos mejores películas: «La Isla del Tesoro» y «Viva Villa».

RIVIERA: «IMITACION DE LA VIDA»

Hoy en la matinée que comienza a la 1 y 30 se exhibe por última vez la grandiosa producción de la Universal interpretada por Claudette Colbert y Warren William que se titula, «Imitación de la Vida» exhibiéndose además la producción interpretada por Adolphe Menjou que se titula: «No queremos otro padre», revista, cartón y comedia.

En las tandas elegantes de 5 y 15 y 9:45 «Imitación de la Vida» por Claudette Colbert y Warren William A las 8 y 15 «No queremos otro padre» por Adolphe Menjou.

Mañana estreno de la grandiosa producción de la Warner interpretada por Dolores del Río que se titula: «Madame du Barry».

Martes 19: «Caravana de Belleza» por Jimmy Durante.

RIALTO: «UNA NOCHE DE AMOR»

Hoy vuelve al programa la magnífica película de gran argumento y maravillosa música, «Una Noche de Amor» fué un lleno ayer y lo será hoy de nuevo, pues cuantos la ven, no se cansan de repetirla varias veces, su artista principal es Grace Moore, la artista más famosa por su divina voz, también Tulio Carminatti, Talbot y Mona Barrie, forman el reparto.

La otra película es «Lo que todas saben» interesante argumento interpretada por Fay Wray. Se completa el programa con una variedad «El Jardín del Amor» y un cartón «De Pura Sangre».

Precios: 20 centavos luneta y preferencia.

Mañana: Es la última exhibición de «Una Noche de Amor».

AUDITORIUM: «LA PATA DEL GATO»

«Auditorium» de Calzada y D. Vedado, teléfono F-4455, ha combinado para hoy un programa extraordinario. En las tandas de 4.00 y 8:30 exhibe la super-joya «El Diablo se Enamora» por Loretta Young y Víctor Jory. En los turnos elegantes de 5:15 y 9:45, revista, el cartón «El Lobo de Marras» y el estreno de la super-comedia «La pata del gato», gran creación del popular Harold Lloyd, que se presenta completamente nuevo, pero siempre con sus famosas «gafas», es sin duda alguna su mejor película.

Sábado y domingo: La sensación del cine Shirley Temple en «Ahora y Siempre» con Gary Cooper y Carole Lombard. Domingo en Matinée: «Alicia en el País de las Maravillas». Martes: «Encadenada» por Joan Crawford y Clark Gable.

TRIANON: «AHORA Y SIEMPRE»

A las 4: Silvia Sidney y Cary Grant en «Princesa por un mes», revista Paramount, la comedia «Saltos Atrás» y últimas exhibiciones de la magistral obra de la niña Shirley Temple», Gary Cooper y Carole Lombard, titulada «Ahora y Siempre».

A las 8 y 30: «Princesa por un mes».

En la de 9 y 45: revista Paramount y «Ahora y siempre».

Mañana y pasado: «Encadenada», por Joan Crawford y Clark Gable.

Para el domingo se anuncia el estreno de la notable cinta de Harold Lloyd, «La pata del gato».

ALHAMBRA: GRAN PROGRAMA

«Alhambra» sigue a la cabeza de los espectáculos en la Habana, y cada día presenta algo del agrado del público. «La Dama Misteriosa», que con extraordinario éxito debutó anoche, se presentará de nuevo al final de la segunda parte del programa, que se cubre de la siguiente forma: en la primera parte a las 9, «Ayer y Hoy», de Villoch, y en la segunda el éxito de la temporada, el sainete revista de Bringuier, «El País de la Tem...bladera» y en el cual, dicho actor está a inconmensurable altura. Finalizan ambas tandas, Isabelita España con nuevos bailes españoles, y como fin de fiesta, en la segunda parte. La «Dama Misteriosa», con el sketch «Un Sueño Sicalíptico», y en el cual toma parte Bringuier. Todo este colosal programa por el irrisorio precio de 30 centavos luneta y 10 cts. tertulia.

REGINA: «UNA NOCHE DE AMOR»

Se repite hoy la regia producción Musical «Una Noche de Amor» que tanto gustó ayer en su estreno y gustará cuantas veces se exhiba, tiene tan bella Música que no se cansan de admirarla. Su estrella principal Grace Moore, la actriz de más regia voz tanto en el Teatro como en la Pantalla, la secunda Tuli Carminatti, Lyle Talbot y Mona Barrio. Además, se exhibe «Lo que todas saben», bonita película de un gran argumento de Fay Wray, «El Jardín del Amor» Variedad y «De pura Sangre», Cartón.

Precios: 15 centavos mayores hasta las 6 y 30 y 20 después.

Mañana: Por última vez «Una noche de amor».

Sábado: «La Farsa del Honor» de Frances Dee y «Linda».

Domingo: Gran matinée.

WILSON: «VEINTE MILLONES DE ENAMORADAS»

Belascoain y San Rafael, U-5863; 10 centavos de 1 y media a 6 y media y 15 centavos después, niños 10 centavos a todas horas.

Hoy, tarde y noche, la comedia en colores «Demasiadas mujeres», y el cartón «Bosko leñador» y las super producciones, «20 millones de enamoradas», magistral producción musical por Dick Powell, y Ginger Rogers, y «La cita a ciegas», magnífica atracción, por Ann Sothern, y Neil Hamilton.

A las 5 p. m. «20 millones de enamoradas» y «La cita a ciegas».

Mañana, «Todos los hombres son enemigos», por Helen Twelvetrees, y Hugh Williams; y «La cruz y la espada», por José Mojica y Mona Maris.

Sábado, «Seamos salvajes», por Claudette Colbert.

SU PRIMER PELICULA COMO ESTRELLA...! SE "ROBABA" TODAS SUS SIMPATIAS Y SU CORAZON.

SHIRLEY TEMPLE — JAMES DUNN — CLAIRE TREVOR

"EL ENCANTO del HOGAR" — BABY TAKE A BOW

En todos los turnos Buster KEATON en su primera comedia para la FOX "SOMBRAS DORADAS" 25 MINUTOS DE RISAS... CARCAJADAS...

Un ARGUMENTO SENCILLO, HUMANO UNA INTERPRETACION GENIAL DE LA MAS GRANDE "PEQUEÑA" ESTRELLA.... UD. REIRA, LLORARA SE CONMOVERA... ENTUSIASMARA, APLAUDIRA, COMO NUNCA LO HA HECHO EN SU VIDA...!

HOY ENCANTO — Una FOX

INGLATERRA: «VEINTE MILLONES DE ENAMORADAS»

San Rafael y Consulado, M-5527; 10 centavos de 1 y media a 6 y media y 15 centavos después, niños 10 centavos a todas horas.

Hoy, tarde y noche, la comedia en colores, «Demasiadas mujeres» y el cartón «Bosko Vaquero» y las super producciones, «20 millones de enamoradas», magistral producción musical musical por Dick Powell, y Ginger Rogers, y «La cita a ciegas» atracción especial por Ann Sothern y Neil Hamilton.

A las 5 p. m. «20 millones de enamoradas» y «La cita a ciegas».

Mañana, «Todos los hombres son enemigos» por Helen Twelvetrees y Hugh Williams; y «La cruz y la espada» por José Mojica, Mona Maris, y Anita Campillo.

Sabado, «Seamos Salvajes», por Claudette Colbert.

LIRA: «EL CONDE DE MONTECRISTO»

Estuvimos muy acertados ayer en cuanto dijimos a que habría un lleno en el gran cine «Lira», con la exhibición de esta regia producción, basada en la novela de Alejandro Dumas, y efectivamente, era insuficiente la espaciosa sala para tanto público. Hoy en vista del éxito la Empresa vuelve a exhibir esta cinta «El Conde de Montecristo», de Elissa Landi y Robert Donat, precedida de la exquisita producción «La mal juzgada» de M. O-Sullivan. Mañana «Renovemos el Amor» y «La Pasión de Vergie Winter.

UNIVERSAL: «VEINTE MILLONES DE ENAMORADAS»

Siguen los llenos en este popular y simpático cine «Universal», que cuenta con su acreditado sonido y proyección, ante la exhibición de esta monumental y valiosísima película que tanto ha gustado y que hoy vuelve a ocupar lugar preferente en el cartel. Función de 1 a 6 y de 6 y 30 a 11 con dos preciosas comedias y Variedad.

Soberbia super producción «Un grito en la noche» de Tim Mc Coy. La maravilla de la temporada «Veinte millones de enamoradas» de Dick Powell y Gingers Rogers. Mañana «Kid Simpatía» y «Abnegación».

MODERNO: «UNA NOCHE DE AMOR»

Hoy se llevará por última vez a la pantalla de este simpático y concurrido teatro «Moderno», la genial producción de Grace Moore, Tullio Carminatti y Lyle Talbot cuyo título es «Una Noche de Amor»; la acompaña en el programa el estreno titulado «La Mano Invisible» de Robert Young y Madge Evans; una cinta cómica y un cartón animado. Luneta, hasta las 6:30, 10 centavos y después 15 niñor 10 centavos. Mañana «Dejada en Prenda», de Shirley Temple, Adolphe Menjou; «Suena el Clarín», de George Raft; los niños pagarán en la tanda 5 centavos. Sábado «Espionaje», de Kay Francis, Leslie Howard y «No Queremos otro Padre», de Adolphe Menjou y Doris Kenyon.

LARA: «CASADA SIN INTENCION»

Dos grandes y muy interesantes películas anuncian para hoy las carteleras del simpático «Lara», de Prado y Virtudes, que cuenta con turnos de preferencia para la exhibición de las mejores cintas que preceden al estreno. Hoy en función corrida, desde las 2 de la tarde hasta las 11:30, comedia y variedad. Sorprendente y exquisita super joya «Casada sin Intención», de Neil Hamilton. Interesante super producción «Las Extraviadas», de Richard Cronwell. Mañana, «Cuesta Abajo» y «Dejada en Prenda».

OLIMPIC: «LA FARSA DEL HONOR»

Cuenta el concurrido cine «Olimpic» de Avenida de Wilson y B. en el Vedado, Teléfono F-6263, con un programa maravilloso y lleno de atractivos. Hasta las 6:30 mayores 15 centavos y después 20 niños y tertulia a todas horas, 10 centavos. En tandas de 6:30 y 8:30, variedad y comedias. Magistral producción «Aguilas Rivales», de Eric Linden y Ralph Bellamy. En tandas elegantes de 5:15 y 9:45 grandiosa y monumental producción «La Farsa del Honor», de Ginger Rogers, acompañada de comedia y variedad. Mañana. «La Llama Revivida» y «Espionaje».

MENDEZ: «LA PASION DE VERGIE WINTER»

Dos soberbias y exquisitas películas anuncian para hoy en tanda y noche, el gran cine «Mendez», de Santa Catalina y Juan Delgado, en Santos Suárez Teléfono I-7325, y aseguramos un lleno por tal motivo. Comienza con comedias y cartones; valiosa y maravillosa producción, «La Pasión de Vergie Winter» de Ann Harding y John Boles. Soberbia cinta de gran argumento «Por la Vida de su Rival», de Ricardo Cortez. Mañana «Dama por un Día», de Warren William y «El Angel del Arroyo», por Carole Lombard.

CUBA Y ROJO: DOS GRANDES CINES

En la calle Suárez y Corrales se encuentra ubicado el gran cine «Cuba», que acaba de inaugurar un equipo sonoro, que es la perfección del sonido. Para hoy, en tanda de 5 y 8:15 revista y catrón; regia producción «Mi Señora es Señorita», de Annabella y J. Murart. Estupenda joya en español, «La Ciudad de Cartón», de Catalina Bárcena y A. Moreno. Mañana «Yo, Tu y Ella» y «Boliche».

El «Rojo», de Monte y Antón Recio, con las mayores comodidades y temperatura, exhibe hoy en tanda y noche dos valiosas películas, comenzando con comedia y variedad. Magistral producción «Los que Danzan», de Antonio Moreno y María Alba. Monumental joya «Esposas Coquetas», de Joan Blondell, Ginger Rogers y Margaret Powell. Mañana «Sin el Rugir del Cañón», por un especial reparto y «Lo que los Dioses Destruyen», de Robert Young.

VERDUN: «MALAS COMPAÑIAS»

Sigue de éxito en éxito el teatro más coquetón de la Habana. «Verdun», el teatro preferido por todos. Hoy en todos los turnos se estrenará la encantadora super joya del gran argumento titulada «Malas Compañías», secundada magistralmente por Karen Morley y Franchot Tone; también se pondrá la divertida cinta «Así Ama la Mujer» por la encantadora Joan Crawford y Franchot Tone, revistas, cartones y comedias. Los precios serán: matinée y tanda 5 centavos. Por la noche, mayores 10 centavos. Niños menores de 10 años, 5 centavos. Mañana, «La Venganza de Drummond» y «El Paluchero».

BELGICA Y VIOLETA: MAGISTRALES CINTAS

«Bélgica», el cine de las simpatías, el siempre concurrido, el del mejor sonido y la más clara proyección cuenta hoy en tanda y noche, con dos grandiosas películas, dando comienzo con comedia y variedad. Suntuosa y bella producción, «A Falta de Pruebas» de P. Foster. Lujosa, exquisita y monumental producción «Boliche», con bellas canciones, por Irusta, Fuzazot y Demare. Mañana. «Lo que no puede Comprarse» y «Malas Compañías».

El mejor del barrio, el más confortable y el de las mejores proyecciones exhibe hoy, en tanda y noche, dos bellas y valiosas películas, comenzando con variedad y comedia. Estupenda super producción «La Tercera Alarma», de J. Holiday. Monumental joya «Paso a un Valiente», de Victor Mc. Laglen. Mañana: «El Enemigo Público» y «Gloria y Hambre». Sábado, «Paso en Broadway» y «La Ciudad de Cartón».

FLORENCIA: «ESPIONAJE»

Hoy inaugura este gran cine de San Lázaro y San Francisco, su nuevo itinerario en las funciones, que serán contínuas desde las 2 de la tarde a las 11, no alterando sus precios. Dará comienzo con comedia y revista. Magistral super excelsa joya «Espionaje», de Kay Francis. Soberbia producción de gran argumento «Aunque no me Quieras», de Ruth Chatterton. Mañana, de 2 a 11 «Espionaje» y «Esposas Coquetas», sábado, «La Fiesta de Hollywood» y «Así Ama la Mujer».

M.E.C.D. 2016

GRAN CASINO NACIONAL

Ruleta, Bacarat, y otros entretenimientos

Todo un ambiente de elegancia y distinción

EN EL SHOW

Elia de Granados, en sus bailes españoles.

Ivonne Nova, en la danza del abanico.

Una pareja de rumba

Restaurant de lujo. Table d'hote: $3.00

Baile con la Orquesta de los HERMANOS CASTRO

Separe su mesa por el teléfono FO-7420

✝

E. P. D.

LA SEÑORA

María Teresa Lérida de Alvarez

HA FALLECIDO

DESPUES DE RECIBIR LOS SANTOS SACRAMENTOS Y LA BENDICION PAPAL

Y dispuestos su entierro para hoy, Jueves. 14, a las 9 a. m., su esposa e hijo, que suscriben, en su nombre y en el de todos sus familiares ruegan a sus amistades encomienden su alma a Dios y se sirvan concurrir a la conducción de sus restos desde la casa mortuoria sita en la calle 23 y G, Vedado, (Villa María Teresa) hasta el Cementerio de Colón; por cuya atención le quedarán eternamente agradecidos.

JOSE ALVAREZ FERNANDEZ
JOSE ANTONIO ALVAREZ LERIDA

Habana 14 de Febrero de 1935.

NO SE REPARTEN ESQUELAS.

POMPAS FUNEBRES

BERNARDO GARCIA

Zanja 75 esq. a Belascoaín — Teléfonos U-7310 -- U-7650

FERRETERIA "LA CENTRAL"

✝

E. P. D.

LA SEÑORA

María Teresa Lérida de Alvarez

ESPOSA DE NUESTRO GERENTE

HA FALLECIDO

DESPUES DE RECIBIR LOS SANTOS SACRAMENTOS Y LA BENDICION PAPAL

Y dispuesto su entierro para hoy Jueves 14 a las 9 a. m. los que suscriben, en su nombre y en el de los empleados de esta casa, ruegan a sus clientes y amigos encomienden su alma a Dios y se sirvan concurrir a la conducción de sus restos desde la casa mortuoria sita en la calle 23 y G, Vedado, (Villa María Teresa) hasta el Cementerio de Colón; por cuya atención le quedarán eternamente agradecidos.

Habana 14 de Febrero de 1935. JOSE ALVAREZ Y COMPAÑIA S. en C.

NO SE REPARTEN ESQUELAS.

FUNERARIA DE PRIMERA CLASE

ALFREDO FERNANDEZ

SAN MIGUEL 63 TELEFONO A-4348

Crónica Habanera

(Continuación de la Pág. CINCO)

NOVIAS DE FEBRERO

La boda de la señorita Carmelina Entrialgo y Bolado, tan gentil e interesante, con el correcto joven José Francisco Blanco y Cabrera, ha sido concertada para fines de este mes.

En su oportunidad daremos a conocer la fecha fija y la iglesia donde se celebrará tan elegante ceremonia, llamada a revestir gran lucimiento, por las relaciones de los simpáticos contrayentes.

EN EL LYCEUM

Para la tarde de hoy, en los salones del Lyceum, está señalada la segunda conferencia de la serie que viene ofreciendo la doctora María Julia de Lara, sobre Divulgación estética.

El tema de la conferencia de hoy se titula «Los ideales de la belleza», comprendiendo distintos puntos, a saber: Las formas clásicas; El ideal indo-germano y el galo; Las características de la mujer parisién; Sus cualidades físicas; Su fisiología y su psicología; Las enfermedades más frecuentes que modifican el tipo físico francés; la clínica «Derniere» y «La Salpetriere»; Las características de la mujer alemana: sus normas de vida, su independencia; Las clínicas de Eppensor.

Este acto dará comienzo a las cinco y media.

LA BODA DEL DOMINGO

Un gran acontecimiento social promete constituir la boda del domingo por la mañana, en la hermosa capilla del Colegio de Belén.

Anita Smith y Vázquez, muy gentil y distinguida señorita, unirá sus destinos esa mañana, a los del estimado joven Bernardo Solís y Alió, perteneciente a la alta gerencia de «El Encanto».

Dicha ceremonia está anunciada para las once en punto.

Obra de «El Clavel», el siempre bien acreditado jardín de los hermanos Armand, será el adorno de la capilla.

El bouquet nupcial para la señorita Smith será, también, de los Armand, cuyos artistas han diseñado especialmente un modelo de alta novedad.

JUEVES DEL CASINO

Nuestro primer centro de recreo y diversión, celebra hoy su jueves de moda.

Fiesta que resultará lucidísima, bajo sus tres aspectos de la comida, el baile y el show.

Desde hora temprana, los hermanos Castro, el popular conjunto, y el Septeto Melódico Cubano, alternarán en el programa de bailes.

Actuará el show, como de costumbre, con la celebrada creadora de la «danza del abanico», Ivonne Nova; de la danzarina Elia de Granados y de la notable pareja de rumba.

Y la comida se servirá al precio de tres pesos el cubierto.

Dada la animación que existe, la fiesta de hoy constituirá un nuevo éxito para la empresa del Casino, cuya temporada se viene desenvolviendo con tanta brillantez.

SENSIBLE FALLECIMIENTO

Rodeada de los cariños y cuidados que lo prodigaron sus amantísimos familiares, falleció ayer por la mañana, en su residencia del Vedado, la señora María Teresa Lérida, distinguida esposa del señor José Alvarez Fernández, comerciante muy acreditado en esta plaza.

Por sus virtudes y bondades, la señora de Alvarez Fernández supo captarse en vida el afecto de cuantos la conocieron; su caridad inagotable siempre estuvo al servicio de toda obra noble y generosa.

La muerte de la respetable dama, deja sumidos en la más honda aflicción a su atribulado esposo y a sus hijos, el joven matrimonio José Alvarez Lérida y Lucida Bourbon.

Hasta ellos lleguen estas líneas, con el testimonio de nuestro pésame sentidísimo.

Para las nueve de la mañana de hoy está acordado el acto del sepelio, que constituirá una gran manifestación de duelo.

DEL SUNSHINE

En el hotel «Bristol», el Sunshine de Cuba, ofrecerá el domingo próximo, a las doce y media del día, un almuerzo en honor de su presidente general, Mrs. L. S. Houston y del señor Pablo Alvarez de Cañas, compañero en la crónica social.

Este acto resultará muy lucido.

NUEVAS REMESAS

En cada una de sus visitas podemos mostrarle nuevas bellezas en artículos para regalos y adornos del hogar, porque son incontables las remesas que continuamente nos llegan con las primicias de los principales mercados de arte.

La Casa Quintana

"LA CASA DE LOS REGALOS"

Gran Concurso

de los HELADOS de la

COMPAÑIA LECHERA DE CUBA, S. A.

En virtud del grandioso éxito obtenido en esta temporada por los helados que fabrica esta Compañía y que se fundamenta en los miles de galones que a diario fabricamos, no sólo para la mayoría de los cafés, fuentes de soda, cantinas, restaurantes, hoteles, etc., sino para un número considerable de familias de esta capital, que han encontrado en la calidad y razonable precio de esos helados un aliciente para reunirse con sus amistades y disfrutar de horas agradabilísimas, en la forma más deliciosa y económica, nos ha sugerido la idea de poner un nombre propio a nuestros helados que los distinga con facilidad y a ese efecto iniciamos un concurso popular para lograr ese nombre, ofreciendo como premio a la persona o entidad que nos lo proporcione, una cantidad en metálico que responde a ese esfuerzo, bajo las siguientes

BASES:

1 —Pueden tomar parte en este concurso todos los habitantes de la República.

2 —El tiempo de vigencia del mismo será hasta el día 28 de Febrero próximo.

3 —Consiste en hallar un nombre propio adecuado a la calidad y popularidad de nuestros helados, que sea de fácil pronunciación y compuesto de una palabra de no más de cuatro sílabas.

4 —Para tomar parte en este concurso sólo es necesario enviar por correo ordinario el nombre que se elija, en sobre dirigido así: "COMPANIA LECHERA DE CUBA, S. A.", Concha No. 1, Habana, poniendo en una esquina del sobre la palabra "CONCURSO".

5 —El premio consiste en la cantidad de CINCUENTA PESOS MONEDA OFICIAL, y será discernido por un Jurado elegido libremente por esta Compañía, formado por personas de verdadera competencia y presidido por un prestigioso Notario Público de esta Capital.

6 —Los sobres que se nos dirijan para este concurso serán numerados en el orden que se vayan recibiendo, correlativamente, y además se pondrá un sello gomigrafo con la fecha de recibo, para que si, al procederse a seleccionar el nombre que el Jurado estime digno del premio, se encontrare el mismo repetido, se otorgue en justicia al primero que se recibió.

7 —El resultado de este concurso se dará a conocer a todos los concursantes por los medios que el Jurado acuerde, y al triunfador se le notificará directamente por correo, aparte de que su nombre y dirección se hará público por los periódicos de esta Capital.

Habana, 30 de Enero de 1935.

COMPAÑIA LECHERA DE CUBA, S. A.
Concha 1 — Habana

EGO--SUM

Para Herpes, Excemas y Brotes de ácido úrico POMADA EGO-SUM es lo más eficaz que se conoce. En pocos días está completamente curado. PRUEBE CON EGO SUM y se convencerá de este prodigio en: Johnson, Sarrá, Americana y Taquechel.

Dr. R. ECHEVERRIA

Especialista en enfermedades alérgicas. ASMA, coriza, eczema, colitis etc.
De 2 a 4 y horas especiales.
Edificio Palace, Apto. 608.
Calle G y 25. Tel. F-6651

Ungüento Cadum

Para el Eczema

Los que han sufrido de esta terrible enfermedad y se han estado rascando por años, consiguen el sueño y el descanso poco después de haber aplicado el Ungüento Cadum. Ha probado ser un gran alivio para millares de personas que durante años han estado sufriendo de eczema, acne (barros), granos, furúnculos, úlceras, erupciones, urticarias, ronchas, almorranas, comezón, sarna, heridas, arañazos, cortaduras, lastimaduras, ásperos, postemillas, escaldaduras, sarpullido, quemaduras, costra, magulladuras etc.

EL CONCIERTO DE FLORA MORA

Hoy, a las cinco de la tarde, se celebrará en el Principal de la Comedia, el concierto de la notable pianista cubana Flora Mora.

En el programa, interesante y ameno, figuran obras de Bach, Beethoven, Schubert, Debussy, Ornstein.

FALLECIO LA SEÑORA MARIA TERESA LERIDA DE ALVAREZ

Con profunda pena recibimos ayer la noticia del fallecimiento de la distinguida dama, señora María Teresa Lérida de Alvarez, ocurrido en esta ciudad Fortalecida por la mayor resignación cristiana, resistió en estos últimos meses la cruel dolencia que minaba su existencia. La ciencia médica puso a prueba sus recursos; y su idolatrado esposo y demás familiares los mayores cuidados y atenciones, animados por la esperanza de devolverle la perdida salud, resultando inútiles todos los esfuerzos para vencer la enfermedad.

Al conocer la sensible desgracia, concurrieron a testimoniar su sentimiento al distinguido caballero don José Alvarez y a su hijo José Antanio, los innumerables amigos con que cuentan en nuestra sociedad, constituyendo un desfile interminable noche y día por la casa mortuoria.

Reiteramos a nuestro estimado amigo don José Alvarez y a sus familiares nuestra más sentida condolencia, haciendo nuestro su dolor, y elevamos a Dios nuestras oraciones, por que haya acogido en la mansión de los justos el alma de la bondadosa y caritativa María Teresa, a la que adornaron en su paso por la vida todas las virtudes.

El entierro se verificará hoy, a las nueve de la mañana, saliendo el cortejo fúnebre de la casa (Villa «María Teresa») sita en 23 y G, en el Vedado.

CONSERVATORIO NACIONAL

Los días 18 y 19 del corriente mes se verificarán los ejercicios públicos de los grados elementales y superiores en el Conservatorio Nacional de Música, la decana institución, fundada por el inolvidable maestro Hubert de Blanck.

El día 18, a las cuatro de la tarde, se verificarán los ejercicios de los grados elementales y parte de los superiores; y el día 19, de los grados superiores y graduadas.

Las obras de violín serán acompañadas por la señorita Fidelma Torroella.

Estos actos serán públicos.

En el mes de marzo se verificarán audiciones por alumnas de aquel afamado Conservatorio.

(Continúa en la página NUEVE)

DR. CABRERA

San Miguel No. 116. Telf. A-4198.

EXCLUSIVAMENTE RADIOGRAFIAS y CANCER.—RADIOGRAFIAS A DOMICILIO, RADIOTERAPIA, RADIUM

Dr. Valdés Anciano

M-1794. PRADO No. 20.

Exclusivamente enfermedades Nerviosas y Mentales.

USE JUVENIN PARA SUS CANAS

"PROTÉGETE"

"Para evitar resfriados, catarros, influenza, pulmonía, etc., protégete con las Gotas PENETRO". Este es el sabio consejo del especialista que convencido de la eficacia de las Gotas PENETRO para Nariz y Garganta, sabe que son lo mejor para evitar y controlar los resfriados y catarros. Las Gotas PENETRO contienen efedrina.

OJO—Guarde las cubiertas vacías de PENETRO y de las Creaciones de Belleza BLANCO Y NEGRO si desea participar en los premios de $1200.00 ORO que Plough ofrece este año SIN CONCURSO. Para más detalles, infórmese en las farmacias o diríjase a Plough, Box 377, Memphis, Tenn., U. S. A.

✝

E. P. D.
La señora

María Luisa Murillo L. del Castillo de Zayas Bazán

Ha fallecido en la tarde de ayer y dispuesto su enterramiento en el Cementerio de Colón, a las 4 p. m., de hoy, su viudo e hijos, en nombre de todos sus deudos, invitan a sus amistades al cristiano acto, favor que agradecerán. El cortejo partirá de la casa mortuoria, calle 18 número 2, bajos, entre 11 y 13, Vedado, Habana.

La Habana, febrero 14 de 1935

Cristóbal de Zayas Bazán; Leonardo y Watler Anaya y Murillo;; Cristóbal, Mario, Laura y Fernando de Zayas Bazán y Murillo.

POMPAS FUNEBRES

BERNARDO GARCIA

Zanja 75 esquina a Belascoaín
Teléfonos U-7310 y U-7650.

PENSION COMPLETA

desde $3.00 diarios

En la que va todo comprendido incluso el disfrute de las aguas y los baños.

Si no puede venir a los manantiales, ellos irán a su casa pidiendo el agua a su depósito: Tacón número 4, Telf. A-7627.

$0.90 el botellón de 20 litros

GRAN HOTEL DEL BALNEARIO

¿SE SIENTE UD. CANSADO?

TOMESE UNA VACACION EN EL «GRAN HOTEL DEL BALNEARIO DE SAN MIGUEL DE LOS BAÑOS»
— EL PARAISO DE CUBA —

A 800 piés sobre el nivel del mar, en el centro de un valle primoroso rodeado de bellísimas montañas, con manantiales de AGUAS recomendadas por todos los médicos más afamados y comprobadas por más de dos siglos como milagrosas para la curación de las afecciones de las vías digestivas y urinarias, para la diabetes y todos los trastornos de la nutrición.

El GRAN HOTEL DEL BALNEARIO es una magnífica construcción con 50 habitaciones confortables, restaurant de primera clase, baños minero-medicinales, parques y arboledas, juegos de salón y al aire libre, Médico Director y todos los adelantos modernos.

A DOS HORAS DE LA HABANA — Viajes económicos y directos desde Zulueta y Teniente Rey por un peso ida y vuelta, con salida de la Habana a la 1 y 45 de la tarde todos los días.

DIRIJASE AL GRAN HOTEL DEL BALNEARIO. SAN MIGUEL DE LOS BAÑOS

E.C.D. 2016

SOCIEDADES ESPAÑOLAS

La Asociación Canaria tendrá un positivo baluarte en la Delegación de Ciego de Avila

Después de la visita que girara el Presidente de la Sección de Propaganda de la Asociación Canaria, señor Francisco Díaz Vega, a la Representación de Ciego de Avila, se ha iniciado una activa y entusiasta labor por su actual Representante señor Ramón Correa Lemus, que secundado por distinguidos elementos de aquella zona se propone hacer una demostración efectiva de que Ciego de Avila figurará a la cabeza de las dependencias que con ese carácter aparecen en el concierto de Delegaciones y Representaciones con que cuenta la institución en el interior.

Todos los elementos sociales que radican en la extensa zona de Ciego de Avila, así como los de sus contornos, se disponen a ayudar para que sea un hecho real el resurgimiento de la Representación. Entre las personas que más se destacan por su labor figuranlos señores Sebastián Pérez y Francisco Armas, de Piedrecitas, que aún cuando no dependen de la Representación de Ciego, sin embargo le prestan su cooperación; en Baraguá los señores Andrés Bueno y Felipe de la Cruz, que siempre se han distinguido por su amor a la institución; Vicente Díaz Armas, Antonio Escobar Martín y Manuel García León, ex-socios que ahora han reingresado en la asociación y vienen con nuevos bríos a luchar por la misma.

Ya ha habido cambios de impresiones entre los socios pertenecientes a Ciego, en relación con la celebración de distintos actos de propaganda y otros actos sociales que habrán de tener efecto, a fin de levantar el espíritu, a modo de reconstrucción social, que es el lema de la actual Sección de Propaganda Central, que con tantos bríos ha venido laborando desde que tomara posesión en el mesde mayo del año último.

Por ello, pues, podemos afirmar como decimos en el título de esta nota, que pronto la Representación de Ciego de Avila será uno de los organismos que figuren en los primeros de la extensa cadena que a través de la República tiene la Asociación Canaria.

Gran donativo de libros al C. Dependientes

El asociado don Amado de Jesús Riesch persona culta y amante como pocas del progreso de la Asociación de Dependientes del Comercio, ha hecho ésta, por segunda vez, y también con destino a su Biblioteca, un importante donativo de libros, que alcanza el número de 416. La vez anterior el señor Riesch donó -161 volúmenes, aporte apreciable, que enriqueció la Biblioteca social y por lo que fué nombrado el donante Socio de Mérito de la Asociación y en homenaje al mismo colocado en el salón de lectura su retrato.

En la presente ocasión el señor Riesch —siempre generoso— contribuye igualmente al enriquecimiento de la Biblioteca del Centro, convirtiéndose así en un benefactor de la misma.

El gesto repetido de don Amado de Jesús Riesch no necesita ponderación, ni nos sorprende en modo alguno, pues en épocas pasadas también dió muestras de su amor a la entidad con donativos semejantes, como el que hizo a los alumnos de la Academia, gentileza que le valió el título de Vocal de Honor de la Sección de Instrucción y Bellas Artes.

El Presidente, don Avelino González, ha agradecido al señor Riesch el obsequio de ahora en expresiva carta, a reserva de los acuerdos que en su oportunidad adopten la Sección de Intereses Morales y Materiales de la Junta Directiva.

PUBLICACIONES RECIBIDAS

Con la puntualidad acostumbrada recibimos «Heraldo de Galicia», periódico magníficamente editado y de admirable ideología que dirige la señora Mercedes Vieito de López y que administra nuestro buen amigo Manuel Fernández Doallo, figura destacada de la Beneficencia Gallega. Nos llega también «La Montaña», de cuya revista es brillante sostenedor el talentoso montañés señor Isidro Riguero y del Moral.

Y finalmente recibimos «Miscelánea», revista mensual ilustrada de gran valor, que es dirigida por el señor Pedro Gómez Roca, y de la que será nombrado cronista de sociedades españolas —según datos que nos envían— el señor Adolfo Martínez.

Sinceramente agradecemos el envío de tan interesantes órganos de publicidad.

GRAN BAILE DE DISFRAZ EL PROXIMO DIA 17 EN EL CENTRO DE DEPENDIENTES

La tropa carnavalesca entrará de nuevo —anhelosa de alegría y diversión— en los salones de la Asociación de Dependientes, el próximo domingo día 17, segundo de la presente temporada. Y ha de recibirla dignamente un conjunto admirable de orquestas, aquellas que con su tino habitual escogiera el joven presidente de Recreo y Adorno, señor Julio González. El 17, pues, las orquestas de Romeu, Belisario López, Sonora Matancera, Ismael Díaz, Antonio M. Romeu, Los Siboneyes, Cubano 1927 y Happy Happy ejecutarán el programa de bailables, iniciándose a las nueve de la noche para terminarlo a las cuatro de la madrugada.

La entrada al festival, por el Paseo de Martí.

Baile de disfraz, será éste.

Gran baile, como todos los que Dependientes celebra.

LA BIBLIOTECA ESCOLAR DEL C. CASTELLANO SERA INAUGURADA EL LUNES, 18

En reciente fecha tomó posesión la Sección de Instrucción del Centro Castellano, la cual está integrada de la siguiente forma:

Presidente: Ulpiano López.
Vice-Presidente: José Huerta.
Secretario: Carlos de Toro.
Vocales: Serafín de Pablos.
Gerardo del Olmo.
Estanislao Gutiérrez y Armando Díaz.

A este simpático acto asistieron todos los profesores del Plantel Cervantes, con su Director el Dr. Francisco Vega Núñez a la cabeza, quienes prometieron a los componentes de la nueva Sección seguir laborando como hasta aquí, para que de esa manera el Plantel signiera siendo considerado uno de los primeros de la Capital.

Tanto el nuevo presidente como los demás componentes de la Sección hicieron presente su decisión de laborar con el mayor entusiasmo posible, en pro del mayor auge posible para el Plantel Cervantes que es y seguirá siendo uno de los más legítimos orgullos del Centro Castellano.

EL SABADO COMIENZA EL CARNAVAL EN EL CENTRO ASTURIANO

Con el baile que se celebrará el sábado próximo en todos los espléndidos salones del edificio social del Centro Asturiano, dará comienzo en dicha entidad astur la temporada carnavalesca, en la que como siempre se rendirá culto al Dios Momo.

Es ya de sobra conocido, y por huelga mencionarlo, que un baile en el Centro Asturiano y sobre todo organizado por la aguerrida Sección de Recreo y Adorno del Centro, al frente de la cual figura el más travieso de sus antiguos componentes, Jesús Castrillón, que tiene un Secretario del calibre de Enrique Villanueva, tiene que ser y ha de serlo una fiesta por todo lo alto, en la que tomarán parte los mejores conjuntos musicales, los que ejecutarán las últimas piezas en boga.

La fiesta del sábado, pues, con queseinicia la temporada del carnaval en los salones del Centro Asturiano, será una gran fiesta que tendrá por marco los maravillosos locales de que dispone la gloriosa casona de los astures.

NUMEROSAS INSCRIPCIONES CONTINUA OBTENIENDO LA SOCIEDAD «H. DE GALICIA»

En la primera decena del mes actual han sido numerosas las solicitudes de inscripción de nuevas asociadas en «Hijas de Galicia», la prestigiosa institución de asistencia sanitaria exclusivamente a la mujer y al niño, que cuenta con grandes y merecidas simpatías debido a los excelentes servicios que presta en su magnífico sanatorio «Concepción Arenal», en donde las enfermas son atendidas con esmero hasta que recuperan la salud.

En los aludidos diez primeros días de este mes las nuevas asociadas llegaron a 231 de número, 106 menores y 17 reingresos, o sean, 354 inscripciones en total.

VERBENA DE LOS GLOBOS EN EL «CLUB ESPAÑOL»

El próximo domingo día 17 se celebrará la gran verbena de los globos en el Club Español, de 6 y 17, en el reparto Almendares.

Esta verbena será amenizada por los siguientes conjuntos musicales: orquesta de Ismael Díaz, con su santante Rosita Miranda Rivero, «Sonora Nacional» y quinteto «Los Barcaleses'.

Se bailará hasta las cuatro de la madrugada.

ACTOS PARA HOY

CENTRO ASTURIANO: Reunión extraordinaria del Comité de Damas a las cuatro de la tarde en los salones del palacio social para tratar de una gran fiesta que se propone llevar a cabo, así como de la confección de una canastilla que será regalada por dicho Comité a la niña o al niño que nazca en la «Covadonga» al cumplirse un nuevo aniversario del Centro Astur, o sea en el mes de Marzo.

COMITE CENTRAL ASTURIANO: Junta general extraordinaria para reformar el reglamento, a las ocho y media de la noche en Estrella y Subirana. El secretario, señor Rafael Arias Ardura, cita para este acto.

CENTRO DE VENDEDORES COMERCIALES: Junta de Directiva a las ocho y media de la noche en Prado número 118, altos.

CLUB ACEBO CANGAS DEL NARCEA: Sesión ordinaria de la Directiva a las ocho y media de la noche en el Centro Asturiano.

LA AURORA DE SOMOZAS: Reunión de la Directiva a la hora de costumbre en la planta baja del Centro Gallego. El señor Antonio Freire, secretario general, encarece la asistencia de todos los directivos.

EL VALLE DE ORO: Junta general de elecciones a las ocho y media de la noche en el Centro Gallego.

Agradecidas dos damas al Ctro. Gallego

Se nos interesa la publicación de la siguiente carta, que unas señoras agradecidas, en medio de su desgracia, remitieron al Presidente del Centro Gallego:

«Habana, Febrero 10 de 1935.

Sr. Presidente del Centro Gallego.

Señor: Las que suscriben, viuda e hija del señor Eusebio Bouza Cribeiro, fallecido el día 27 del mes próximo pasado, desean poner por este medio en su conocimiento su profunda gratitud por los múltiples cuidados y atenciones que le prestaron a su difunto esposo y padre, respectivamente, en la casa de salud «La Benéfica», y especialmente al doctor Helenio Ferrer y a la enfermera señorita Irene, para quienes guardamos un reconocimiento perdurable.

Muy respetuosamente de usted.— **Benita Pérez Vda. de Bouza.—Amelia Bouza de Trasancos.**

MOVIMIENTO DE ENFERMOS EN «LA BENEFICA»

En el día de ayer se registro en la casa de salud «La Benéfica» del Centro Gallego, el siguiente movimiento de enfermos:

Entradas: Domingo Fernández Soto, Antonio Meurelle Iglesias, Camilo Valcárcel Fernández, Pascual Hernández Betancourt, Jesús García, Antonio Rodríguez Lobeira, Alejandro Leite Montero, Ramón González, Jesús Insúa Ríos, Manuel Bolaños González.

Salidas: José Bartolo Diéguez, Humberto Blanco Miranda, Mario Morejón García y José Airiz Eiriz.

Quedan 385.

«CHANTADA, CARBALLEDO Y SUS COMARCAS» HA ELECTO NUEVA JUNTA DE GOBIERNO

La simpática sociedad galaica eligió últimamente nueva junta de gobierno, la cual tomará posesión de sus cargos el próximo día 16 a las ocho y media de la noche en el Centro Gallego.

De antemano le deseamos los más rotundos éxitos y a la vez ofrecemos con sumo gusto la relación de sus componentes, que es como sigue:

Presidente: Antonio M. Figueroa; VicePte: Ramón Baltar; Secretario: Pegerto González; Vice-Secretario: Srta. Modesta Aguiar; Tesorero: Arturo González; Vice-Tesorero: José González; Secretario Contador: Manuel Ferreira; Vice Secretario Contador: Albino Alvarez.

Vocales: José González; Manuel Fernández; Antonio Navez; Antonio González; Srta. Clara Mandayo; José Mandayo; Modesto López; Manuel Crespo; Filimón Aguiar; Sra. Virgilia Figueroa; Srta. Laureana López Figueroa; Srta. Hortensia Alvarez; Manuel de la Vega; Joaquín Palacios y Sra. Estrella Díaz.

«PRO-DEFENSA» DEL CENTRO GALLEGO OPINA RESPECTO A UNA IMPORTANTE MOCION

La agrupación «Pro Defensa del Centro Gallego» nos dirige un escrito relacionado con una moción presentada últimamente a la Asamblea de Apoderados.

He aquí las palabras de los señores Miguely Bendamio y Eusebio Teijeiro, presidente y secretario a respectivamente, de dicha agrupación, que son los que firman el documento a que hacemos referencia:

«El contenido de la moción suscrita por seis apoderados y presentada en una asamblea celebrada últimamente respeto a la reforma del Reglamento, carece de efectividad por no estar autorizada por el plebiscito que determina el artículo 66 de los Estatutos del Centro, que en su apartado cuarto dice: «Para la reforma en todo o en parte de estos Estatutos, la Asamblea, único organismo que está autorizado para recurrir al plebiscito, concretará su solicitud en un documento que insertará en lugar preferente del Boletín de Sesiones».

«Como en este caso no se consultó al cuerpo social para ello, por medio del plebiscito que daría o no, el asentimiento necesario para esa reforma, todo lo que se haga carece de legalidad. En segundo lugar, el plebiscito celebrado con fecha 1o. de Julio del pasado año no puede surtir efecto legal en este caso, pues se celebró para determinar si la masa social quería el cambio del régimen actual por el de Juntas Generales.

«Además, ese plebiscito celebrado, lo estiman un triunfo propio los directores de la sociedad, negándoselo a la masa que compone la mayoría social, como lo demuestra no aceptando el fallo dado por el señor Gobernador Civil con fecha 2 de Octubre último y confirmada el 20 del propio mes y año a instancia de las agrupaciones «Pro Defensa» y «Pro Renovación», lo que dió lugar a que esta última presentara querella ante el Juzgado correspondiente.

«Pero si la Asamblea y los dirigentes de la sociedad concedieran en buena hora que ese plebiscito lo aceptaban como válido para llevar a la realidad cuanto se consigna en la moción de referencia aprobada por la Asamblea, haciendo cesar el estado de protesta y disgusto que existe en toda la masa social, «Pro Defensa», fiel a su programa y su amor demostrado siempre, estimaría que al fin se propiciaba la ocasión de reconocerle el derecho por que viene luchando, obligándose a seguir como siempre, dentro de los más sanos principios de equidad y orden, hasta verlos implantados para llegar al ansiado momento de exteriorizar con un abrazo fraterno el deseo de paz y unión, único medio de engrandecer más nuestro gran Centro Gallego.

«Así piensa «Pro Defensa' respecto a la moción presentada, que de otro modo no sería más que un medio de prolongar una situación penosísima».

A TODOS LOS QUE PADECEN

de ESTREÑIMIENTO, MALAS DIGESTIONES
CARGAZÓN de la LENGUA — ENTERITIS
INFARTOS BILIARES

Tomen por la noche, al acostarse, dos comprimidos de

Lactolaxine Fydau

Este remedio es un poderoso reeducador del intestino, el único capaz de curar el Estreñimiento y las afecciones que de él derivan.

La LACTOLAXINE FYDAU, admitida en los Hospitales de Paris, la prescriben las eminencias médicas en todos los países.

LABORATORIOS BIOLÓGICOS ANDRÉ PÂRIS, 4, R. de La Motte-Picquet, PARIS (Francia)

De venta en todas buenas farmacias.

Viaje con

Seguridad y Economía

Boletines de Ida y Vuelta

FIN DE SEMANA

a LA HABANA

o vice versa

En vigor desde el 8 de Febrero al 21 de Abril 1935

DESDE	IDA Y VUELTA 1ra.	2da.
Caibarién	$ 6.00	5.00
Sagua	4.50	—
Santa Clara	4.00	—
Colón	2.50	—
Jovellanos	2.50	—
Cárdenas	2.30	—
Matanzas	1.50	—
Cienfuegos	4.00	—
Jagüey Grande	—	2.00

Los niños de 5 a 12 años pagarán la mitad de estos precios.

Estos boletines no pueden usarse para el pasaje de dos personas en el viaje de ida, siendo válidos solamente para emprender el viaje UN VIERNES, SABADO ó UN DOMINGO, regresando hasta el Lunes siguiente.

Pase un domingo en la Habana y disfrute de las diversiones de la capital

Ferrocarriles Unidos de la Habana

Guanabacoa al Día

BODA ELEGANTE

Hilda D-Scott Sánchez
Ramón de Armas Haramboure.

Dos distinguidos jóvenes que en la noche del día 18 del presente mes unirán sus destinos, a las 9 y media en la iglesia del Santo Angel Custodio.

Boda elegante y de grandes simpatías, en que tan encantadora parejita ha de ver en realidad sus dorados sueños.

Será apadrinada por la virtuosa dama señora Luisa Haramboure viude de Armas y el cumplido caballero señor Walter D-Scott Borges.

Por ella firmarán el acta matrimonial los doctores Francisco Javier Velasco y Fabián de Armas, los señores Cándido Herrero y Enrique Mañán.

Por él: los doctores Guarino Radillo, Manolo Fernández y Juan Fernández y el señor Pablo Améza-ga.

La iglesia lucirá un artístico y original adorno floral y que estará a cargo del Jardín de las Novias.

Deséoles en su nueva era de vida tengan imperecedera felicidad

ALIANZA JUVENIL

La novel sociedad «Alianza Juvenil» organiza un simpático recibo bailable para efectuarlo en la noche del día 16, en sus salones de la calle de Martí.

Motiva este recibo bailable el despedirse de esos salones donde tantos éxitos han conquistado, por resultarles pequeños para sus actos sociales.

Y como despedida alegre y cariñosa han querido hacerlo con la celebración de ese acto y que estará amenizado por la orquesta «Campoamor», con su cantante, y el septeto «Bolero».

REGIA VERBENA

La que han de celebrar en el «Campo Armada el «Club Deportivo Hispano-América» el próximo sábado, día 2 de marzo.

Dará comienzo a las 8 de la noche de ese día y terminará a las 4 de la mañana del día 3.

El boleto de entrada está dividido en siete tickets y que dan derecho a los siguientes obsequios, además de estar incluído los pasajes de ida y vuelta, ya sea por los Ferrocarriles Unidos o por los ómnibus de las rutas 7 y 8.

Una taza de chocolate «Armada» con bizcochos, regalándose además el servicio compuesto de taza, plato y cucharilla; una fracción de billete de la Lotería Nacional para el próximo sorteo ordinario; un excelente tabaco; un helado; un sandwich; todo con un valor de un peso, disfrutándose así mismo de todos los bailes.

Las afamadas orquestas: Hermanos Martínez, Belisario López, Antonio María Romeu y Sonora Matancera, son las encargadas de ejecutar las piezas bailables.

Esta regia verbena ha sido nominada con el sugestivo título de «Molinos de Viento».

El boleto mencionado tiene un precio de ochenta centavos y es solamente para caballeros, siendo las damas gratis pero por invitación.

Verbena que promete ser extraordinaria.

CLUB DE COMUNICACIONES

El simpático Club de Comunicaciones que tiene su sede en el Paseo de Martí Nro. 34 y medio, altos, celebrará un espléndido baile de carnaval el día 23 de este mes a las 9 de la noche.

Baile que será de socios e invitados.

Y estará amenizado por la renombrada orquesta «Hermanos Romero».

Como todas las fiestas que efectúa este Club, ha de ser un éxito más.

NUEVA DIRECTIVA

La Asociación de Caballeros Católicos de la Unión de Regla, celebró elecciones el pasado día 10 del presente mes de febrero, habiendo salido electa para regir los destinos de esta institución durante el actual año la sdiguiente Directiva:

Presidente: Vicente Roneil, Vice: Antonio G. Regalado, Secretario: Juan Godofredo de León, Vice: Ferando Prats, Tesorero: Juan Cabezas, Vice: Francisco Inchauspi, Abanderado: Fulgencio Rodríguez, Vice: Pedro Padrón.

Vocales: Valentín Fontela, Virgilio González, Alfredo Hevia, Manuel Soler, Silvino Martínez y J. M. Hernandorena.

El día 24, fecha conmemorativa del «Grito de Baire», a las tres de la tarde se llevará a efecto la toma de posesión de sus cargos.

Muchos éxitos les deseo en el cumplimiento de sus cargos en el periódico para el cual han sido electos y agradezco infinito la amable invitación que se me hace para este acto que prometo asistir.

GRAN FESTIVAL DE MUSICA

Esta noche se celebrará en nuestro nono coliseo, el Teatro «Carral», un gran festival de música cubana.

En él tomarán parte «Bola de Nieve», afamado pianista hijo de esta villa y que tantas glorias conquistó en México para Cuba, Sarita Jústiz, Esther Borja, Virgilio Diago y Tomasita Núñez.

Siendo también proyectada la obra cinematográfica «Cautivo de su Deseo» interpretada por Leslie Howard y Bette Davies, así como la Comedia «Cargamento Salvaje».

José R. Arango de la Maza.

¡Cuíde ese resfriado, tos o grippe!
Corte la infección con el remedio más eficaz y seguro: el insuperable
LAXATIVO
BROMO QUININA E.W. Grove

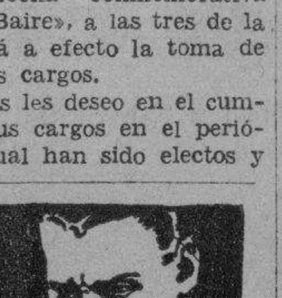

NOTICIAS DE LOS JUZGADOS DE PRIMERA INSTANCIA

DE LA VIDA CIVIL

DEL TURNO
EXHORTOS

De Cienfuegos en queja contra el Juez Municipal de Rodas,, promovida por José de Jesús Loasa, al Oeste.

De Alacranes en suspensión de pago de Gallol, Armas y Cía., al Centro.

De Sancti Spíritus en incidente promovido por José Ramos, al Sur.

JUBILACIONES

Las de: Enrique Cañas y Abril, al Oeste; Saturnino Pastor Torres, al Este; Luis M. Daumat, al Norte; Carmen Radillo, sobre pensión de su esposo Emilio Cancio Bello, al de Almendares; Marcos M. Pérez González, al Oeste; María Guadalupe Núñez, sobre pensión de José Hernández, al de Almendares; Armando Lacoba y Valdés, al Sur; Ildefonso Mila y de Salas, al Centro; Esteban González, al Oeste; Manuel J. González y Fernández, al de Almendares.

ACCIDENTES EN EL TRABAJO

Turnados los ocurridos a: Carlos Castro, al de Almendares; Amable Arias, al Norte; Manuel Zanette, al Sur; Alejandro Márquez, al Este; Julio Saiz Hernández, al Oeste; Tomás Abeu Sánchez, al Centro.

DECLARATORIA DE HEREDEROS

Las de: María Tabalada Palma, al Centro; Carlota García Fernández, al Norte; Vicente Piñeiro Seoane, al Oeste; y de Matías Linares, al de Almendares.

APELACIONES

Las de: Joaquín Eschani contra Alfredo Pons, al Sus; y Salvador Rodríguez contra Eloisa Gómez, al Este.

PROTOCOLIZACION DE TESTAMENTO OLOGRAFO

Las de: Fernando Sánchez de Fuentes y Pelaez, al Oeste.

DIVORCIOS

Adelina Almenza Ortiz contra Herberto Quintana, al de Almendares; Jorge Luis Pereira contra Esther Molina; Francisco Tomás Fernández contra Eugenia Madaviana, al Este.

DIVORCIOS EN TRAMITACION

Norte: Gárate

En el divorcio seguido por Salomón Kalmanodizt contra Sara Lew, se admite la prueba de confesión del actor, señalando para dicho acto el día 20 del actual, a las 9 a. m.

Norte: Leal

En el divorcio que por los trámites del recíproco disenso establecieran Luis Felipe Mesa y Eloína Trujillo, se ha dictado sentencia por la que se declara disuelto el vínculo matrimonial, disponiéndose que la única hija habida del matrimonio quede al abrigo de la madre y concediendo a ésta última una pensión de diez pesos mensuales.

Sur: Gárate

En el divorcio seguido por Carlos M. Montes Acosta contra Paulina Sánchez Martínez, se informa al actor que la demandada no reside en el domicilio indicado.

—En el divorcio seguido por José Castro Correa contra María Portela Iglesias, se abren los autos a prueba por término de veinte días.

Sur: Rionda

En el divorcio seguido por Emilia Irene Eduviges Quintero y Valdés contra Enrique Perdices y Yuvero, se ha dictado sentencia por la que se declara con lugar la demanda establecida y se dispone que la hija nombrada Emilia deberá quedar al abrigo de la madre.

—En el divorcio que por los trámites del recíproco disenso establecieran Enrique Pérez Zubizarreta y Consuelo Esperanza Rodríguez Suris, se ha dictado sentencia por la que se declara disuelto el vínculo matrimonial existente entre las partes.

—En el divorcio seguido por Carmen Vincent Miguel contra José Llensa Feliú, se declara en rebeldía al demandado, teniéndole por contestada la demanda y señalando para llevar a efecto la comparecencia que dispone el artículo 39 de la Ley, el día 20 del actual, a las 9 de la mañana.

Este: Daumy

En el divorcio seguido por María Luisa Alonso Rojas contra Manuel Angel Martínez Alvareda, se llevó a efecto la comparecencia que determina el artículo 39 de la Ley, disponiéndose tan solo que las hijas nombradas María Luisa y Herminia deberán quedar al abrigo de la madre.

Este: Perdomo

Se emplaza por término de 9 días al demandado Jorge Ramón Nicasio Lamothe Valdés, en razón de haber sido admitida la demanda de divorcio que contra el mismo estab'ece Dolores María Coronado Dally.

Oeste: Daumy

En el divorcio seguido por Rafael Díaz Fernández contra Cecilia Otilia Vázquez Sigler, se ha dictado sentencia por la que se declara con lugar la demanda establecida ratificándose las medidas provisionales adoptadas, razón por las cuales las hijas nombradas Lilia Hilda y Laudelina, deberán quedar al abrigo de la madre.

Almendares: Whitmarsh

En el divorcio seguido por Francisco Carrasco Belmonte contra Cándida Romero y Cepero se ha dictado sentencia por la que se declara con lugar la demanda establecida y se dispone que la hija nombrada Amelia quede al abrigo y cuidado de la madre.

Centro: Piedra

En el divorcio seguido por Juan Rodríguez Laguardia contra Carmen Radillo Abella se declara en rebeldía a la demandada, teniéndole por contestada la demanda y señalando la comparecencia que determina el artículo 39 de la Ley para el día 21 del actual, a las 9 a. m.

ASUNTOS GENERALES EN TRAMITACION

Norte: García:

En la apelación establecida contra la sentencia dictada por el Juzgado Municipal del Vedado en el verbal seguido por Miguel Giménez Yance contra el Instituto Bio-Químico de Cuba, S.A., se admite por ante el Tribunal Supremo el Recurso de Casación que por infracción de Ley se establece contra el auto que declaró sin lugar la apelación establecida contra el del Juzgado Municipal que aplicó al demandado los beneficios de la Ley de Moratoria Hipotecaria.

—En la apelación establecida contra la sentencia dictada por el Juzgado Municipal del Vedado en el verbal seguido por Perkiomen School contra Gertrudis Ramiro viuda de Paniagua, se tasan las costas causadas en la suma de 150 pesos, de cuya tasación se da traslado por tres días a la demandada y apelante.

—En la apelación establecida contra la sentencia dictada por el Juzgado del Vedado en el desahucio seguido por Antonio Rey Díaz contra Emilio Alvarez Fernández, se señala para el día 18 del actual, a las 9 a. m. para llevar a efecto la comparecencia de ley.

—En la apelación establecida contra la sentencia dictada por el Municipal del Vedado en el Recurso de amparo establecido por Juan Borroto contra Andrea García Calderón y Gonzalo García García, se señala el día 22 del actual a las 9 a.m. para llevar a efecto la comparecencia de Ley.

—En la apelación establecida contra la sentencia dictada por el Municipal del Vedado en el verbal seguido por Paulino Conrado Thorndike, contra Isabel E. Beliard, se ha señalado el día 20 del actual a las 9 a. m. para llevar a efecto la comparecencia de Ley.

Sur: Gárate

Juicio de Quiebra

En el juicio de qiebra promovido por la Sociedad de Créditos y Valores contra el comerciante Antonio Teijeiro y Fernández, se manda ratificar el escrito de promoción por el representante legal de la entidad actora.

—En el mayor cuantía seguido por Segundo Infante Villaverde contra el albacea testamentario de Eloisa Boloña Molina, se señala el día 28 del actual, a las 10 a. m. para llevar a efecto el examen de los testigos propuestos.

Oeste: Daumy

En el mayor cuantía seguido por Dolores Morán Pérez contra los herederos sucesores o causahabientes de George Millington y Crawford, se ha dictado auto otorgando la acumulación reclamada por el Juez de Primera Instancia del Sur en el abintestato del causante, disponiéndose la remisión de estos autos a dicho tribunal.

Almendares: Rubio

Se señala para el día 20 del actual la comparecencia que determina la Ley en la apelación establecida contra la sentencia dictada por el Juzgado del Este en el verbal seguido por Francisco Porro y de Mesa contra Sinclair Cuba Navigation Co.

—Se reconoce a Eusebio López el derecho a disfrutar pensión del Estado Cubano en su condición de soldado del Ejército Libertador.

Centro: Gabriel la Fuente

En el Ejecutivo seguido por Marcelino Fernández Cadena contra Ramón Pereiras y Vázquez, se ha dispuesto sacar a Pública Subasta por el término de 8 das la bodega sita en Municipio 43 esquina a Fomento, propiedad del demandado, señalándose para dicho acto las nueve de la mañana del día primero de marzo entrante.

DE CARNES FIRMES MIRADA ALTIVA, CUERPO ELEGANTE!

Tres cualidades que en la mujer denotan salud y elegancia. La mujer flaca está expuesta a enfermedades. Su mirada está falta de expresión. El Carnol proporciona carnes firmes y curvas naturales, porque es el resultado de investigaciones científicas, tomando en consideración la salud y la belleza del cuerpo femenino. Revitaliza el estómago para que pueda extraer de los alimentos los ingredientes que producen carnes firmes y saludables, a la vez que eliminar la grasa supérflua. Las vitaminas A, B y C que contiene rehabilitan todo el sistema. Consiga las tabletas Carnol en la botica

EL CARNOL ENGORDA DE MANERA NATURAL

APERTURA DEL CURSO DE LA GRANJA ESCUELA DE LA FINCA «DOÑA JUANA»

El doctor R. Crespo, Director de la Granja Escuela «Conde de Pozos Dulces», situada en la finca «Doña Juana», barrio de Rancho Boyeros, ha hecho una extensa invitación para la apertura del curso de 1934-35, el cual tendrá lugar el día 14 de los corrientes, a las tres de la tarde.

A este acto, que será sencillo, asistirá el Secretario de Agricultura y demás autoridades.

UN APARATO QUE LIMPIA LAS BUJIAS CON SOLO UN CHORRO DE ARENA

El automovilista que permite a las bujías sucias restar fuerza y velocidad a su automóvil debe buscar un garage o taller que disponga de uno de estos aparatos. En menos de diez minutos limpia y prueba un juego completo de bujías y puede salir al camino con el encendido perfectamente limpio. El neceser que suministra la Champion Spark Plug Company sólo requiere electricidad (de la red general o de acumuladores) y presión de aire para funcionar. Lleva una tolva con un estante por encima, en el que se atornilla la bujía, de cualquier tamaño que sea. Entonces, bajo presión de aire, se dirige un chorro de esmeril hacia la bujía durante unos diez segundos y una espita de aire extrae las partículas de arenilla del interior de la bujía. El elemento de prueba, que se usa antes y después de la limpieza, ofrece al automovilista una prueba visual del benéfico trabajo. Como punto de comparación se prueba, al mismo tiempo, una bujía nueva.

Un Nuevo Texto Universitario

TRATADO DE PSICOLOGIA GENERAL, por el Dr. Roberto Agramonte, Profesor de la asignatura en la Universidad de la Habana

Segunda edición refundida y que se ajusta completamente al actual programa de la asignatura, conteniendo íntegras todas las conferencias dadas en la clase.
1 tomo en 4o. con ilustraciones, rústica .. .. $ 3.00

OTRAS NOVEDADES EN LIBRERIA

CURSO PRACTICO DE FISIOLOGIA, por Lipschutz y Pi Suñer. Tomo II. Movimientos. Secreciones y Psicofisiología. Edición ilustrada con 149 figuras.
1 tomo en 4o. rústica .. .. $ 5.00

VIENTRE AGUDO, por E. Velilla Mateo. Juicio crítico de su diagnóstico y operabilidad. Obra premiada por la Academia de Medicina de La Coruña (España).
1 tomo en 8o. rústica .. .. $ 2.00

ESTUDIOS DE DERECHO PROCESAL, por Niceto Alcalá Zamora. Recopilación de 17 trabajos o conferencias sobre el Derecho Procesal.
1 tomo en 8o. rústica .. .. $ 3.00

ACCIDENTES DEL TRABAJO AGRICOLA. Estudio médico-legal por el Dr. Vicente de Andrés Bueno, con un prólogo del Dr. R. Royo-Villanova.
1 tomo en 4o. rústica .. .. $ 2.60

RESPONSABILIDAD ATENUADA DE LA DELINCUENTE MENSTRUANTE. Estudio jurídico en el que se demuestra que debe considerarse como una atenuante en la mujer, su periodo menstrual, por J. Bugallo Sánchez.
1 tomo en 8o. rústica .. .. $ 0.60

EL CREPUSCULO DE LOS TRATADOS. Génesis de las guerras futuras, por Y. M. Goblet. Edición ilustrada con 12 mapas en colores. Traducción directa de la última edición francesa.
1 tomo en 8o. rústica .. .. $ 1.60

ESTADO ACTUAL DE LA CIENCIA HISTORICA. Cuatro conferencias pronunciadas en la Universidad de verano de Santander, por J. Huizinga. Versión castellana.
1 tomo en 8o. rústica .. .. $ 1.00

EDUARDO VII Y SU EPOCA, por Andre Maurois. Esta nueva obra que puede considerarse como la continuación de la obra escrita por Ludwig «El Kaiser Guillermo II», contiene una exposición del resurgimiento de Inglaterra de su aislamiento político e intelectual y la evolución de alianzas y progresos nacionalistas que, indirectamente forman parangón con la actual crisis por que atraviesa Europa.
1 tomo en 4o. tela .. .. $ 3.00

CORRESPONDENCIA COMERCIAL INTERNACIONAL. Colección de cartas comerciales en español, alemán, francés e inglés, por Rafael Bori. (Biblioteca del hombre de negocios moderno. Tomo XIII) quedando esta interesante Colección completa con este volúmen.
1 tomo en 4o. tela .. .. $ 3.00

COMPLETE ACCOUTING COURSE by David Himmelblau. Publicación de la «Northwestern University» recomendada como libro de consulta en la Escuela Superior de Comercio de la Habana.
1 carpeta de argollas conteniendo las 15 lecciones de que se compone el curso. (Texto en inglés) .. .. $ 6.00

HOMENAJE A ENRIQUE JOSE VARONA EN EL CINCUENTENARIO DE SU PRIMER CURSO DE FILOSOFIA. Miscelánea de estudios literarios, históricos y filosóficos.
1 voluminoso tomo en 4o. rústica .. .. $ 2.00

EL MUEBLE MODERNO. Colección de 10 láminas con distintos modelos de muebles estilo modernista, de gran utilidad para los fabricantes de muebles.
Hay publicadas dos series que se venden juntas o separadas.
Precio de cada serie .. .. $ 2.25

La Moderna Poesía — Obispo 135 — Apartado 605
Librería Cervantes — Galiano 62 — Apartado 1115
Habana.

M.E.C.D. 2016

LA MITOMANIA REVOLUCIONARIA

Sin LEGALIDAD, no restableceremos la NORMALIDAD

Por el Dr. Heliodoro Gil Cruz

Si las informaciones de la prensa expresan la ansiedad gubernamental es necesario admitir que estamos en presencia de un pleno período de reorganización del régimen, de remoción de cuadros gubernativos, de confección de un programa amplio para acometer, en firme, el predominio de la legalidad, con la restauración de la vida del derecho, que no es otra cosa que el reconocimiento del supremo derecho a la vida.

Parece, asimismo, que tanto el Gobierno por una parte, como los partidos políticos de la otra, están de acuerdo en propiciar una fórmula que permita escapar al país de la encrucijada tenebrosa en que lo han colocado las exageraciones revolucionarias que todos hemos tolerado, resignada y pacientemente, y contra las cuales el Gobierno ha procedido con evidente lenidad.

Celebremos el acontecimiento y acolámoslo con la mayor emoción. Sería hasta de mal gusto que demostráramos nuestro escepticismo, tal vez justificado. Si el Gobierno no vacila una vez más, si, por fin, ha encontrado ya el convencimiento que necesitaba para salir de las esferilidades desconcertantes que han caracterizado su actuación, nada más indicado que el aplauso general. La cuestión reside, sin embargo, en que se mantenga, sereno, pero firme, resuelto a dar el frente a los vastos problemas nacionales.

Una política centrista, tiene en la actualidad, más posibilidades que en ninguna otra ocasión. Si hacia la izquierda vamos hacia el caos, en brazos de la atomización y la anarquía, si nos encaminamos hacia la derecha nos deslizaríamos en dirección a la guerra civil, impulsados por la violencia, soporte único de este sistema, arbitrario sin duda. Y si los partidos políticos cubanos, conscientes de sus responsabilidades históricas y el Gobierno también, coinciden en sentirse agobiados por los mismos deberes, y se aprestan a definir una situación que se va haciendo insoportable, a fuerza de ser perjudicial para los intereses generales del país, darían una prueba evidente de alto sentido patriótico. Si de esa «inteligencia cubana» surge un período de engrandecimiento nacional, bien; si sólo logra sosegar las impaciencias actuales y tranquilizar la excitación de la conciencia nacional, habrá dado, de todas maneras, sus mejores frutos.

Aunque parezca ocioso, voy a decir algo que se me sale del alma. Fuí revolucionario, —probablemente antes de que lo fuera el 98 por ciento de los que lo son ahora,— por íntimas y arraigadas convicciones. Me coloqué frente a Machado, por indomable rebeldía de mi espíritu. Amigo suyo, político y personal, a su triunfo electoral contribuí con entusiasmo. Las puertas de Palacio jamás se cerraron para mí. Pude haberme aprovechado de la amistad que me unía al General Machado, para extraerle todas las conveniencias personales, sin que me faltaran insinuaciones cariñosas a este respecto. No lo hice. Por propia y espontánea decisión. A pesar de militar en la política desde hacia muchos años; de ser, por tanto, un «político veterano», todavía tenía el pudor suficiente para rechazar ciertas complicidades. Y en 1925, cuando el sometimiento general se prosternaba a los pies de Machado; cuando la Universidad le otorgaba, entre el humo del incienso, el título de Doctor Honoris Causa; cuando la Masonería le proclamaba miembro insigne, concediéndole el Grado 33 y eran muy pocos los que no se humillaban ante el Dictador, voluntariamente, renunciando a las materialidades de la vida, para tantos tan imperativas, me situé en las filas exhaustas de la inconformidad, y desde entonces actué intensamente por devolver a Cuba sus libertades perdidas y a los cubanos los derechos que aquella situación les había secuestrado.

Con esto quiero anticiparme al «otorrero» de muchos revolucionarios que ahora brillan, aunque probaran exceso de prudencia cuando en verdad hacían falta todos los arrestos y todas las virilidades.

Y es que rechazo formar fila entre los revolucionarios dilettantis, entre aquellos que, según las palabras de Dantón, «se embriagan con palabras, en tanto el pueblo se embriaga con sangre»

Nunca aspiré, y ni sé que los verdaderos revolucionarios hayan aspirado nunca, a una «Cuba Nueva». Me consta, en cambio, que sí aspiramos a una «Cuba mejor». Como los teólogos escolásticos, sostengo que conservar lo que se tenga, si no puede engrandecerse, es una creación continua, o sea una re-creación».

Me parece una herejía destruir a la patria que tenemos, cuando abrigo la sospecha de que son incapaces de hacer otra parecida todos esos que niegan a los demás las virtudes que ellos no poseen.

Hace días fuí invitado a almorzar por el señor Presidente de la República. De sobremesa comentábamos la necesidad de restablecer la paz moral. Sin paz moral, la material es siempre la paz que reinó en Varsovia. Sostuve la conveniencia y la justicia de abrir, de par en par, las puertas de la patria a los cubanos que, en la actualidad, se encuentran en el extranjero, proclamando, con la elocuencia insuperable de los hechos, el desviamiento de una revolución que si triunfó se lo debe a la obra de los proscriptos del régimen de Machado.

Recordé al Coronel Mendieta la conducta ejemplar del Generalísimo Máximo Gómez, al triunfar la revolución cubana. Aquel campo inatacable, invulnerable a todas las flaquezas humanas, y respetado por todas las adversidades, terminada la guerra de Independencia, visitó, de un extremo a otro, toda la República. Paz y concordia, fueron sus palabras; más bien sus órdenes. Protección por las fuerzas de la República de todos los habitantes; aún de aquellos que habían combatido, con las armas en la mano, el noble anhelo de independencia a la patria.

Y el Coronel Mendieta, corroborando mis palabras, hizo esta observación: «Y eso que el General Gómez llevaba en el alma una herida reciente: la muerte de su idolatrado hijo, el Capitán Gómez Toro, caído, junto al Titán, en las praderas de San Pedro...»

Yo he pretendido descubrir en las palabras del Coronel Mendieta, su identificación con mis pensamientos. Pero como al país no han de salvarle las actitudes pasivas, ni las meras emociones sentimentales inexpresadas, me dirijo hoy públicamente a todos los políticos responsables de Cuba, —Cosme de la Torriente, Coronel Hevia, General Menocal, Carlos Manuel de la Cruz, Martínez Fraga, Raúl de Cárdenas, Miguel Mariano Gómez,— y les pregunto: ¿Por qué no se va a buscar a Grau San Martín, al doctor Rafael Guas, a Carmelo Urquiaga, al ex-Gobernador Barceló y a tantos otros ausentes de la patria, sin delitos comunes a que responder, arrojados del país por los extravíos de un momento infortunado, que tanto ha perjudicado, dentro y fuera de la República, el prestigio de la revolución?

Mientras que las playas extrañas sean holladas por proscriptos; mientras que cubanos que no han cometido crímenes ni actos repudiables vivan lejos de la patria, por la furia de una revolución desorientada y atomizadora de las reservas cubanas; mientras que los cubanos anden desperdigados por la faz del planeta, pregonando la inseguridad conque se vive en Cuba, no tendremos paz moral y las incertidumbres del porvenir seguirán angustiando los corazones que sientan el infinito anhelo de sosegar al país, llevándolo a la normalidad.

Yo no tengo inconveniente en formar parte de una comisión de cubanos que se encargue de llevar a cabo una obra tan generosa, patriótica y, a la vez necesaria.

La proposición queda hecha.

¡Ojalá que tanto en los hombres que he aludido como en el gobierno encuentren eco estas palabras de sinceridad y justicia, que no tienen otro interés que poner término a la confusión predominante y a las exageraciones que crea la mitomanía revolucionaria!

Sin legalidad, no tendremos jamás normalidad. Legalidad es desenvolverse a tono con los preceptos de las leyes; sin clasificaciones mortificantes, ni la existencia de castas privilegiadas.

Anguera Sojos, Fiscal del Tribunal Supremo de España, en donde ha habido una revolución mucho más trágica y radical que la nuestra, ha dicho lo siguiente: «Es necesario que las mayorías actúen de acuerdo, en beneficio de los intereses de la patria; y más necesario aún poner coto a los desmanes de minorías audaces, que usan los medios violentos, atentatorios contra la vida y la propiedad».

¡Piensen el Gobierno y los Partidos si en Cuba no se están haciendo sentir esa misma necesidad!

Madame Roland tuvo este pensamiento que recobra actualidad: «No es necesario morir por la libertad; hoy en nosotros algo más que hacer; tenemos que vivir para establecerla».

El Gobierno está obligado a pacificar el país; a hacer posible la convivencia cubana, a la sombra protectora de la Ley. El Gobierno debe terminar, de una vez con la violencia organizada como medio de alcanzar posiciones políticas que no pueden tener otro cauce que el legal de los comicios.

Aquí hay mucha confusión y mucho de «bluff».

Y si el Coronel Mendieta quiere descender de la Presidencia de la República, digno y respetado, debe cumplir con los secretos impulsos de su corazón; debe ser, ahora que está en el Poder, el mismo cubano que estaba ayer en la oposición; el mismo carácter íntegro de cuando nos decía: «es intolerable la existencia de cubanos de distintas categorías».

Y en Cuba, Coronel, en estos momentos, hay más clases de cubanos que nunca.

Imitar a Machado, sería la peor táctica a seguir.

¡Hay que extirpar la mitomanía revolucionaria!

Dr. Heliodoro Gil.

LAS VENTAJAS INFALIBLES DE CALIDAD, LUMINOSIDAD, LARGA VIDA Y POCO CONSUMO DEL BOMBILLO WESTINGHOUSE LE REAFIRMARAN LA CONSTRUCCION CIENTIFICA DEL MISMO

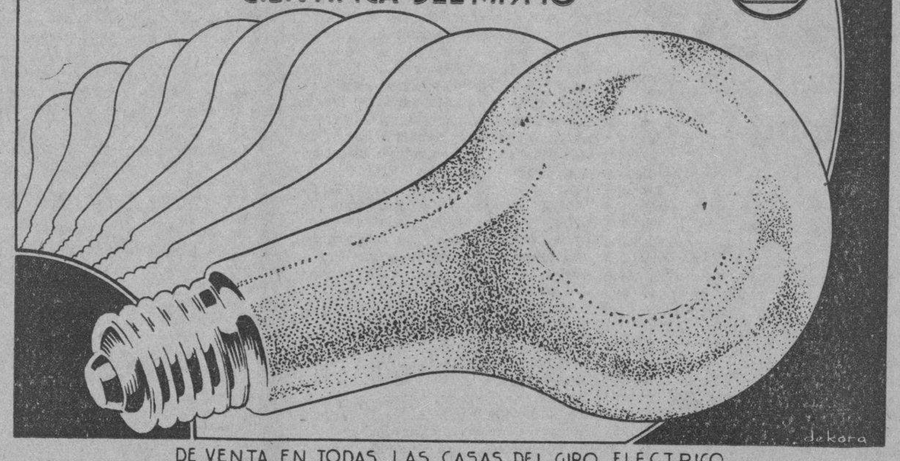

DE VENTA EN TODAS LAS CASAS DEL GIRO ELECTRICO

Compañia Westinghouse Electric de Cuba

JOSE DE SAN MARTIN (SAN JOSE) 16 Y 18 TELF. M-6931 HABANA

VIGILANTE LESIONADO

El vigilante 1755, Eliseo Guerra, fué asistido ayer en el centro de socorro de Luyanó de lesiones de carácter menos grave, que le ocasionó al propinarle una coz, uno de los caballos que se encontraban en la cuadra de la 14a. estación donde presta sus servicios.

Defunciones ocurridas ayer en la Habana

Hasta las 4 p. m.

Servando Díaz, blanco; 47 años; H. Universitario. Reblandecimiento cerebral.

María Acosta del Amo, blanca; Muralla 28. Miocarditis crónica.

José Arango Sosa; mestizo; 75 años; 10 de Octubre 203. Endocarditis.

María Teresa Crespo; blanca; 24 años; Lealtad B. Bacilosis pulmonar.

Lorenzo Chabau Suárez; blanco; 77 años; San Lázaro 199. Tabes S.

Mario García; blanco; 1 año; A y 37. Vedado. Tox. Infec. gastro Int.

Mercedes Valdés Ruiz; blanca; 70 años; Neptuno 214. Cardio Esclerosis.

Juan Estévez Arencibia; blanco; 10 días; Línea y G. Debilidad congénita.

Carmen Ojeda Pérez; blanca; 64 años; Rayo 45. Nefritis crónica.

León Seochan; asiático; 40 años; H. Universitario. Traumatismo por caída.

Rita Viera y López; blanca; 49 años; H. Las Animas. Fiebre Tif.

Carlota Lefebre; mestiza; 58 años; Acosta 72. Cirrosis hepática.

José Ramón Torres; mestizo; 21 años. Homicidio por arma fuego.

José Benavides Valdés; mestizo; 58 años; Diarias sin. Angina de pecho.

Matilde Debussa Lozano; blanca; 27 años; C. Fortún Sousa. Asma.

Emilia García; blanca; 7 años; H. Universitario. Anemia aguda.

José Lo; asiático; 34 años; H. Universitario. Insuficiencia mitral.

Agustín Fernández; blanco; 47 años; La Purísima. Aploplegía pul.

Franciscos Sirón; negro; 64 años; H. Universitario. Insuficiencia cardíaca.

Apolonio Peregrín; negro; 40 años; Pocito 25. Neumonía catarral.

Juan Oscar Sánchez; mestizo; 14 d. Paseo 3, Vedado. Debilidad congénita.

Aamador González; blanco; Cerro 659. Tub. Pulmonar.

Federico Marino González; blanco; 63 años; Cerro 659. Apoplegía.

Buenaventura Peralta; blanco; 53 años; Cerro 659. Insuf. aórtica.

Carlos Ramos; blanco; 50 años; S. La Esperanza. Tub. Pulmonar.

María Teresa Lerida; blanca; 65 años; G y 23, Vedado. Miocarditis.

Gertrudis Pastor; negra; 22 años; Asilo Nacional. Arterio Esclerosis.

Josefina Escobar; blanca; 86 años; 12, 213, Vedado. Senilidad.

Fco. de Paula Bastarreche; blanco; 59 años; H. Vedado 219. Abceso crónico mastoides.

Cándida Fragedela; blanca; 32 años, Mauricio Sánchez 45; Bronco pneumonía.

Fraticisco Bango; negro; 16 años; 16, 171, Vedado. Insuficiencia mitral.

Felipe Jiménez; mestizo; 58 años; H. Universitario. Gangrena.

Luis Miguel; negro; 80 años; Consulado 44. Enf. Orgánica Corazón.

Elvira (una desconocida); blanca; 40 a 50 años; Galera 375. Tub. Pulmonar.

José Suárez; blanco; 62 años; Jesús del Monte 301. Clínica Casuso. Arterio Esclerosis.

"DECLARO - bajo juramento que PENETRO es el único producto de su clase que *penetra* a las partes inflamadas y adoloridas del cuerpo, gracias a su base de unto de carnero desgrasado. Repito que los productos a base de petrolato son solo remedios superficiales."

Para catarros, resfriados, dolores, etc., nada *penetra* como

PENETRO

El Bálsamo Penetrante

OJO—Guarde las cubiertas vacías de PENETRO y de las Creaciones de Belleza BLANCO Y NEGRO si desea participar en los premios de $1200.00 ORO que Plough ofrece este año SIN CONCURSO. Para más detalles, infórmese en las farmacias o diríjase a Plough, Box 377, Memphis, Tenn., U. S. A.

LA PIPERAZINA MIDY

es el disolvente **más poderoso** del ácido úrico.

Imitada con frecuencia, pero jamás igualada.

ARTRITISMO — GOTA — REUMATISMO

Crónica Habanera

(Continuación de la Pág. SIETE)

EN LA IGLESIA DE MONSERRATE

ROSITA SOUBLETTE

Ante el altar mayor de la iglesia de Monserrate, unieron para siempre sus destinos en la noche de ayer, la bella señorita Rosita Soublette y Yániz, y el señor Armando Silva y del Río.

La ceremonia nupcial se celebró a las nueve en punto, siendo apadrinada por el estimado compañero Cape.

Sergio Carbó, director de «La Semana», y por su gentil esposa Clara Yániz de Carbó.

Testigos por ella, los doctores Manuel Castellanos, César Fuentes y Heliodoro Miranda, y el señor José A. Yániz; y por él, los doctores Juan E. Puig, Marcelino Paredes, Juan Campeón, Leopoldo García y José

DEL CASINO ESPAÑOL

Un gran programa de festejos acaba de combinar el nuevo comité de la casa del Casino Español de la Habana.

Programa que se desarrollará con gran lucimiento y brillantez durante la temporada carnavalesca, en el magnífico club del Paseo del Prado.

La primera fiesta tendrá efecto el próximo domingo, consistiendo en un té bailable, de cinco a ocho, amenizado por un excelente jazz band.

El jueves 21, un recital de piano de la señorita Angélica Fernández, con la cooperación del profesor Jascha Fischerman.

El primer baile de trajes, será el sábado 23, tocando la Orquesta Cosmopolita y el Septeto Matancero.

El domingo 3 de marzo, un té bailable de cinco a ocho.

El sábado 9, del mismo mes, el segundo baile de trajes, con la Orquesta de los hermanos Martínez y el Septeto Matancero.

Y un baile infantil, el domingo 17 de dicho mes, de dos a cinco de la tarde.

También se celebrará un gran baile de mamarrachos, el sábado 23 de marzo.

Tocará la orquesta Havana Casino y el Septeto Matancero.

La persona que no asista de disfraz, tendrá que hacerlo de etiqueta.

Gran variedad en objetos de arte. Vea nuestra exposición Precios desde $1.00.

Joyeria "El Gallo"

San RAFAEL e INDUSTRIA

TEL. A-2758

Viboreñas

NOTA AMOROSA

Mi preferente nota hoy un nuevo compromiso amoroso.

A los apreciables esposos señora Nena Presmanes y mi querido amigo el Dr. Salvador Moleón, les ha sido pedida en matrimonio su linda hija la señorita Gladys por la distinguida dama Ana Rosa Fernández de Hidalgo para su hijo el Comandante de la Policía Nacional joven Rafael Hidalgo.

Al consignar tan agradable nueva, dedico mi más expresiva enhorabuena a Gladys y Rafael.

EL BAILE DE LOS MAMARRACHOS

Es el tema único entre las dispuestas figulinas el gran «Baile de Mamarrachos» que celebrará el «Glorioso Anaranjado» en sus salones y terrenos, la noche del sábado día 23, en honor del divertido dios Momo.

Es como podrá suponerse, grande el entusiasmo, y el Club Atlético de Cuba será favorecido con la presencia de las más distinguidas familias, para repetirse el gran éxito que obtuvo igual fiesta el año pasado.

Se está llevando una extensa relación de nombres y direcciones, por lo que las familias deben solicitar ya las invitaciones, a la Secretaría, y serán atentamente complacidas, desde luego, las que tienen por costumbre asistir a sus fiestas, y los socios deberán hacer las presentaciones de las que por vez primera deseen asistir.

Está desplegando todas sus actividades para esta fiesta, el querido amigo Reinaldo Núñez Abascal, como su mejor organizador, y como le auguro un éxito completo, tendrá como un nuevo souvenir, que obsequiarme con otra nueva cinta, yo así lo espero de Reinaldo.

UN SALUDO

Lo dedico a dos estimados amigos y convecinos, desde hace muchos años en nuestra Ciudad Nueva.

El señor Valentín García Rojo y el señor Antonino López Requeijo.

Celebran sus días y sus muchos amigos tendrán oportunidad de demostrarles sus afectos y sincero aprecio, que bien lo merecen tan caballeros amigos.

Con mi saludo les dedico mis votos por la continuación de las felicidades de sus hogares.

MARGARITA RAMOS MARTINEZ

La más agradable noticia del estado de salud de tan linda florsonriente, es comunicar a sus relaciones sociales que ya ha sido dada de alta, después de haber padecido por muchos días un fuerte ataque de gripe.

Dispónese Margarita asistir a las próximas fiestas, y principalmente al «Baile de Mamarrachos» de los Atléticos.

DON EDUARDO LOMO

El viejo y querido viboreño, mi buen amigo don Eduardo, víctima por unos días de una molesta dolencia, en la que sufrió una grave complicación, dada su edad, disfruta ya de perfecta salud, habiendo sido asistido por el afamado facultativo Dr. Octavio Mañalich.

Tanto el señor Lomo como sus familiares le permanecen muy agradecidos a su muy eficaz asistencia, y así por mi conducto se lo hacen constar.

Quedan complacidos y doy mi enhorabuena a Don Eduardo.

BODA DISTINGUIDA

Se celebra esta noche en la Iglesia de S. de Letrán.

Son los novios la bella y muy elegante figulina Blanquita Martínez, hija de mi inolvidable amigo el Ingeniero Conrado Martínez, y su distinguida viuda señora Blanca García.

Blanquita unirá sus destinos, a las nueve y media, de la noche, a los del apreciable y dichoso joven Francisco Argüelles, solemne ceremonia que les hará emprender la más deliciosa senda que los conducirá a una inquebrantable felicidad.

Para Blanquita y su prometido es anticipada mi más expresiva enhorabuena.

SRTA. ELENA GOMEZ Y VARONA

Otra figulina, que después de haber sufrido por más de una semana un ataque de gripe, disfruta ya de perfecta salud.

Consigno muy complacido su restablecimiento y muy afectuosamente la felicito.

NOTA DE DUELO

Sentidísima la constituye el lamentable fallecimiento de la infortunada señorita Josefina Fundora y González, víctima de incurable dolencia que la ciencia y los desvelos de sus amantes familiares no pudieron vencer.

Muy triste fué el acto de su entierro, siendo conducida entre flores al lugar de su eterno descanso por sus familiares y numerosas amistades.

Muchas ofrendas florales le fueron dedicadas como último tributo a su memoria, entre ellas la de su inconsolable mamá, «A Josefina» un hermoso corazón, hecho por el hábil floricultor Enriquito Rivero.

Otras ofrendas de su Madrina y Antonio; de Polito, Celia y Cheo; y otras muchas.

¡Descanse en paz la inolvidable Josefina, y reciban sus familiares mi más sentido pésame!

PROXIMA BODA

Fué anunciada para el día nueve ve la boda de la señorita Marina Venero González, y el señor Onofre Martínez Campomar en la Iglesia Parroquial de Jesús del Monte, a las nueve y media de la noche, pero fué pospuesta.

La nueva fecha ha sido señalada para el próximo sábado a la misma hora.

Así me complazco en participarlo a sus muchas amistades.

UNA ADVERTENCIA

Terminando las presentes Viboreñas he recibido varias preguntas referentes al «Baile de Mamarrachos» del Club Atlético de Cuba, y me complazco en contestarlas.

Las señoritas que a mí se han dirigido, pueden dirigirse al joven Reinaldo Núñez Abascal, comisionado del Presidente señor José Navarro, y es el que interviene en todo lo referente a este gran baile.

Reinaldo reside en la Avenida de San Francisco No. 15 entre Delicias y Buenaventura.

Infórmesele como serán las comparsas que desean asistir, y nombres de las Directoras y señoritas que las forman.

Reinaldo las atenderá con su habitual galantería.

A todas así lo garantizo, y quedan complacidas.

ENRIQUE RODRIGUEZ FAURA

El bien querido «confrere» «Enriquito» que desde el sábado regresó de Santiago de Cuba, mi querido solar, en asuntos de su cargo en la Sec. de Hacienda, desde hoy jueves reanuda sus labores en su leído «Mundo Viboreño» en el que fué sustituído eficacísimo por su hermano Luisito, en experto cronista.

«Enriquito» regresa complacidísimo de la sociedad Santiaguera.

Mi más efectuoso saludo le dedico.

Urbano del Castillo.

SINTONICE ESTA NOCHE EL

Album Musical del Radio

Crosley EL RADIO QUE ENTUSIASMA.

Recital a dos pianos

por

CARMELINA DELFÍN Y SARA JUSTIZ

Cantante:

JOAQUÍN GARCÍA.

Desde la estación CMCD del Hotel Palace.

Pasará una hora agradable sin las molestias del anuncio frecuente.

La Casa Grande

CANAS!! DESAPARECEN USANDO COLONIA Condal

ETIQUETA COLOR NARANJA

DEL PRINCIPAL

El Genio Alegre, la maravillosa comedia de los Hermanos Quintero, subirá hoy de nuevo, a la escena del Principal de la Comedia, donde con tanto éxito actúa la exquisita Eugenia Zúffoli.

Para mañana, en función nocturna, se anuncia Felipe Derblay.

NACIMIENTO

Un gracioso niño ha venido a colmar de felicidad el hogar del señor Raúl de León, tesorero de la Corporación Nacional del Turismo, y de su joven esposa Mina Torras.

El recién nacido vino al mundo en la Clínica de Reyes, donde se encuentra la señora de León, atendida por el notable especialista doctor Ernesto R. de Aragón.

EN EL ENCANTO

Celebra hoy su jueves de moda el aristocrático «Encanto», con el estreno de la magnífica producción Fox, «En encanto del hogar».

Es su intérprete principal la encantadora Shirley Temple, quien por su inteligencia excepcionalmente precoz, se ha convertido en una de las personalidades más destacadas de la pantalla.

Con ella actúan James Dunn y Claire Trevor.

También se estrena la primera comedia de la nueva serie hecha por Buster Keaton, titulada «Sombras doradas».

ANGEL CANSINO

El gran maestro de baile Angel Cansino, se encuentra desde ayer de visita en nuestra ciudad, en compañía de su esposa.

El eminente profesor sevillano, cuyo estudio de bailes clásicos españoles en la ciudad de Nueva York, es un centro artístico de renombre en todos los Estados Unidos, permanecerá entre nosotros unos quince días.

La señorita Margot Párraga, nuestra admirada educadora, que en sus peregrinaciones al extranjero para perfeccionar sus métodos y conocimientos de cultura y arte, ha tomado cursos por espacio de varios años en la célebre Escuela de Bailes de Cansino, aprovechando su estancia en la Habana, ha puesto a su disposición los espléndidos salones del Instituto de Artes e Idiomas que dirige.

De esta manera podrán los amantes del baile clásico flamenco perfeccionar sus estudios con una autoridad tan notable en la materia.

Edel FARRES.

DR. ROSAL — Medicina General especialmente Tuberculosis y Afecciones de las Vías Respiratorias. Consultas diarias de 4 a 5. SAN MIGUEL 117, ENTRE GERVASIO Y ESCOBAR. Teléfono U-2342

MAÑANA SE REUNIRAN LOS ALUMNOS DE ARQUITECTURA

Se cita a todos los alumnos que cursan la carrera de Arquitecto en la Universidad de la Habana, para que concurran a la reunión que habrá de efectuarse el viernes 15, a las 5 de la tarde, en el edificio del Colegio Provincial de Arquitectos de la Habana, Infanta y 25. En dicha reunión se tratarán asuntos de mucha importancia.

M. A. Hernández Roger, Secretario.

DISERTARA EL JEFE DEL ARCHIVO NACIONAL SOBRE «LA ESCLAVITUD EN CUBA»

El próximo domingo, 17 de los corrientes, tendrá efecto en la Universidad Popular, que viene funcionando todos los domingos, a las 4 de la tarde, en el salón de actos del Colegio María Auxiliadora, de las Hermanas Salesianas, Compostela entre Teniente Rey y Muralla, un acto cultural con el siguiente programa:

1. Himno Nacional.
2. El Huésped del Sevillano. Romanza, por el tenor Juan Mendizábal.
3. Recitaciones, por el señor Santiago García Ortega.
4. Primavera. Vals, de Jiménez, cantado por la soprano señorita Abilia Domínguez.
5. Recitaciones por la señorita Carmen Fernández.
6. Sobre la esclavitud en Cuba. Conferencia por el capitán del Ejército Libertador, señor Joaquín Llavería, Jefe del Archivo Nacional y Miembro de la Academia de la Historia de Cuba.

Los números de canto serán acompañados al piano por la señora Rosario Iranzo de Figueras. Directora del Conservatorio «Iranzo».

F.C.D. 2016

DE DIA EN DIA

«En esta enorme crisis mundial, o hace la Revolución el Estado, o la hace el pueblo».

Así se expresa el periodista mexicano Palavicini en artículo escrito hace algunos meses, pero que no ha perdido la actualidad, por ser ésta de carácter endémico.

Nada hay, sin embargo, tan fácil como quitarle fuerza a un dilema. El sistema consiste en oponerle otro, que en el caso que nos ocupa pudiera formularse así: «En este estado de locura colectiva que perturba al mundo, o el Estado acaba con las revoluciones o las revoluciones acaban con el Estado».

Desde luego, aceptando que no haya más remedio que ir a la revolución, en su significado vulgar de poner abajo lo que está arriba y a la derecha lo que está a la izquierda, es preferible que lo haga un Gobierno, cualquiera que sea su filiación, a que lo hagan los grupos revolucionarios. Siempre habrá más garantías para el pueblo, que no cuenta para nada, aunque Palavicini lo haga metido en las astas de su dilema. Un Gobierno, en efecto, comienza por cuidarse de que no se altere el orden en la vía pública, que es la principal preocupación de los ciudadanos de todo el mundo: poder andar libremente por las calles y caminos, sin riesgos parecidos a los que amenazaban al hombre primitivo, para librarse de los cuales hizo el contrato social. Los revolucionarios, en cambio, mientras andan sueltos, lo hacen más que molestar a los transeuntes y llegan hasta a ser un peligro para los que están en las casas. Por otra parte, un Gobierno cualquiera que sea su matiz, además de tomar todas las medidas para que no haya motines, cuando se pone a gobernar revolucionariamente, concluye por no hacer nada nuevo, de acuerdo con la gran verdad «nada hay nuevo bajo el sol», que todos los pueblos conocen hasta en latín.

Así, por ejemplo, cuando, en su comentado artículo, Palavicini se refiere (con admiración inexplicable en un hombre de su cultura y talento) a la labor iniciada por el Presidente Roosevelt «para hacer modificaciones sustanciales y cambios definitivos y sorprendentes en el sistema de gobierno y en la legislación de los Estados Unidos: los bancos, que sujetó con mano férrea para lograr su saneamiento; el oro y la plata, puestos bajo el control gubernativo; las compañías de aviación intervenidas, para dar un servicio eficaz y someterlas a las leyes federales; todo ello realizado sin largas tramitaciones, sin demoras burocráticas, sin papelerío inútil, o como se ha dicho en la prensa de aquel país, en forma dictatorial», el conocido periodista mexicano da lugar a que el lector menos aficionado a filosofar se sonría y exclame: ¡Bah, si algo hay de nuevo en todo eso, son, a lo sumo, las compañías de aeroplanos! ¡Lo demás es del tiempo de los caldeos!...

Y así viene sucediendo en Italia, y en Alemania, y en Francia y en Austria y en donde quiera que ha surgido uno de esos gobiernos revolucionarios «fuertes, enérgicos, activos», incluyendo la propia Rusia, cuyo gobierno revolucionario, de izquierda insospechable, tras de volver a descubrir la conveniencia del trabajo a destajo, la del dinero y la de usar frac y trajes de seda, está a punto de descubrir nuevamente las ventajas del sistema democrático; lo que nos permite sospechar que cualquier día de estos el Soviet se pone de rodillas y le pide perdón a Dios por haberlo negado.

Por lo que se refiere al caso de Cuba, es de desearse también, en consecuencia, que el Gobierno se declare revolucionario por su cuenta.

«Si de hecho hemos renunciado a la democracia—y volvemos a tomar palabras de Palavicini, adecuadas para un medio ambiente donde todo el mundo desconfía de unas elecciones— ...obtengados las ventajas producto de una situación que no sería distinta a la del Presidente Roosevelt con una fuerte mayoría en el Congreso». Mas la ventaja—podemos agregar par nuestra cuenta—de que no habiendo Congreso, la mayoría es absoluta y no hay miedo de que se «revire».

De lo contrario, valdría más que surgiera otro Gobierno, con menos escrúpulos democráticos, dispuesto a ser más revolucionario que Malatesta y a que nadie le discuta sus planes, ni de palabra, ni de obra, ni por escrito.

Porque de esas discusiones deviene la situación más desesperante para la gran masa ciudadana, ajena a las ambiciones de mando: la de no poder salir a la calle libremente, aunque sea a pedir limosna, reminiscencia de la más preciada libertad que tenía el hombre y a la que se oponían los terroristas de la época (osos, lobos, rinocerontes, etcétera) para librarse de los cuales nuestros abuelos de las cavernas se resignaron al mal menor de tener un Gobierno.

Tartarín de Tarascón.

EL MARQUES DE SAN MIGUEL DE AGUAYO

Con la muerte del ilustre marqués de San Miguel de Aguayo entra en las sombras del no ser un hombre extraordinario, un espíritu superior, un digno descendiente de aquel grupo de audaces aventureros que con sus brazos de hierro y almas de gigantes, comenzaron a modelar, en las postrimerías del siglo XV, la estatua del progreso en las selvas americanas.

Se llamó en la vida Eduardo Diez de Ulzurrun y cuando la herencia de sus padres puso en sus manos cuantiosa fortuna y ciñó a sus sienes una corona de marqués, no se entregó a la frívola molicie característica de la abúlica aristocracia española del siglo XIX, sino que sintiéndose todo un **hombre fuerte**, en la acepción que da Sthendal a esa frase, escribió en su escudo el lema sublime del trabajo, —labor omnia vincit,— y con la clarividencia de que sólo el propio esfuerzo abre las radiantes puertas de la victoria, se afilió con entereza a la noble milicia laborista, honra de la humanidad. Contaba para ello, además, con la voluntad inquebrantable que es norma en la región de España en donde el carácter no se dobla ni se quiebra: Había nacido en la risueña villa de Corella, de la provincia de Navarra.

Su primera juventud la pasó en Madrid, adquiriendo el título de abogado en la Universidad Central. Se especializó en los estudios de las instituciones familiares y particularmente en los preceptos del Código referentes a las obligaciones y contratos y daba gusto oirle discurrir sobre las reformas que el progreso debía introducir en los libros primero y cuarto de dicho Cuerpo Legal. En la villa y Corte adquirió también una profunda erudición musical y como asiduo concurrente al Teatro Real de Madrid, pudo admirar a los más célebres cantantes de la época y refinar su gusto artístico, llegando a dominar el piano, interpretando a los más famosos autores. Fué un gran dilettanti. Fué caballero cruzado en Orden de Calatrava y ostentaba también en su pecho las Grandes Cruces de Carlos III e Isabel la Católica; y ocupó un sillón durante dos legislaturas en el Congreso de Diputados.

Su verdadera vocación de hombre combativo lo trajo a la Habana. Su familia había arraigado en Cuba. Su abuelo, por parte de madre, Alonso Colmenares, había sido prestigioso Regente de la Audiencia de la Habana. Luego fué presidente del Tribunal Supremo de España. Fácil hubiera sido al brillante joven ingresar en la burocracia o en la carrera judicial; pero nuestro biografiado tenía más altas y legítimas aspiraciones. Una voz persistente le gritaba desde la subconciencia que en sus venas corría la sangre ardiente de los conquistadores y respondiendo a ese impulso, se puso al frente de las importantes fincas azucareras de su padre, que luego fueron de su propiedad. Administró el ingenio «Arco Iris» y el «San Rafael», poderosas fábricas de azúcar de la época de nuestra opulencia. Ya estaba Ulzurrun en la ruta que después había de recorrer triunfalmente. Hizo entonces paréntesis para unirse en matrimonio a una gentilísima cubana, de la más alta estirpe, y en cuya familia se ha prodigado la belleza física de modo persistente. Se casó con Hortensia del Monte, que, además de sus poderosos atractivos personales, que la habían dado el reinado de la belleza en la sociedad cubana, lo mismo que sus hermanas Celia y Hortensia, poseía inteligencia superior, que le permitió ser la esposa amantísima, pródiga en infinitas ternuras, y también la comprensiva compañera con quien el esforzado hombre de iniciativas podía consultar sus proyectos.

Eduardo Diez de Ulzurrun, Marqués de San Miguel de Aguayo

Confortado por el amor de tan excelente compañera, concibió el atrevido plan de levantar en los bosques vírgenes de Oriente, un ingenio de capacidad superior a cuantos existían en Cuba y después de ingentes trabajos, cuyos detalles sería prolijo enumerar, levantó la poderosa «Manatí Sugar Co» que podía moler un millón de sacos de azúcar. Los que conocen lo que significa ese esfuerzo colosal, podrán apreciar la heróica actividad que desplegó el entusiasta marqués para realizar la estupenda empresa. Desde ese momento el marqués de San Miguel de Aguayo, adquirió merecida fama de ser el hacendado de Cuba que poseía más conocimientos técnicos y prácticos de la industria de fabricar azúcar y del cultivo de la caña, ya que al organizar ese emporio, que es **Manatí**, había tenido que resolver los infinitos y difíciles problemas que se presentaban cada día para lograr el éxito.

No es extraño que después de tan grandes afanes la salud del marqués se resintiera. Acompañado de su fiel y amada esposa, pasó estos últimos años en su residencia del Vedado y al morir la madre idolatrada de Hortensia, quiso llevarla a la casa solariega de Corella, en busca de lenitivo para su dolor inmenso. Ya en el vapor que los condujo a España, el mal del corazón que traidoramente acechaba al marqués, mostró su garra. En Corella se agravó, y en pos de la salud fué a Madrid a consultarse con los más eminentes facultativos y allí murió el día 9 de este mes de Febrero, confortado con los auxilios de la religión y los consuelos de su desolada esposa, que no lo abandonó un instante. Sus restos han sido llevados al solar nativo, en donde reposarán para siempre. En el Batey de **Manatí**, su Administrador, Salvador Rionda, ha ordenado la suspensión de los trabajos durante tres días, como señal de duelo, por la muerte del fundador de aquella Empresa.

Descanse en la paz de Dios el espíritu animoso del marqués de San Miguel de Aguayo, digno de ser recordado en la tierra, por sus alientos y virtudes.

BURLA BURLANDO

LOS INTERESES CREADOS

LAS informaciones que nos llegan de Rusia por conducto de las agencias inglesas, francesas y americanas cada vez son más suaves y optimistas. No importa que de cuando en cuando aparezca en los periódicos alguna que otra relación de los horrores bolcheviques, pues éstas quedan neutralizadas por noticias más recientes, en las que se da la nota favorable a la actual situación moscovita. Asoma, pues, la tendencia a redimir al Soviet de las infamias que ha cometido.

Todo esto me recuerda la famosa y admirable comedia de don Jacinto Benavente titulada «Los Intereses Creados». En efecto, hay en la obra benaventina unos personajes que hoy simbolizarían perfectamente a ciertas gloriosas naciones: un «Polichinela», magnate opulentísimo, que representaría a Inglaterra; un «Pantalón», prestamista acaudalado, en el que encarnaría Francia; y un «Hostelero', gran abastecedor de toda clase de provisiones, mediante el pago correspondiente, que simbolizaría muy bien a los Estados Unidos.

Por otro lado figuran varios personajes que bien pudieran representar dignamente a los actuales jefes y caudillos de la nación rusa, pero citaremos solamente a los dos principales, «Leandro» y «Crispín». Son dos aventureros vagabundos que andan constantemente perseguidos por la justicia debido a sus crímenes y maldades. Pero vamos al «argumento'. Crispín y Leandro llegan a la ciudad «alegre y confiada' en la que penetran resueltos a conquistarla. No cuentan para ello con más elementos que su desvergüenza, su ingenio y su increíble audacia. Llegan fingiéndose grandes personajes, engañan al Hostelero, son tratados en la hostería como dos príncipes, y al cabo de un mes ya le deben al dueño unos cuantos miles de escudos, porque, además del espléndido servicio de casa y mesa, le han conseguido algunos empréstitos... Es el primer «pufo» y el primer «interés creado».

Al fin el Hostelero cae en la cuenta de que sus dos príncipes son un par de estafadores y se dispone a denunciarlos a la justicia, pero en esto aparece Pantalón, el prestamista, en escena. Leandro y Crispín logran deslumbrarlo, y obtienen de él un importante préstamo. Hay que tener en cuenta que el Hostelero ponderó la «solvencia» de sus huéspedes, por supuesto con la intención de que Pantalón soltase la mosca para poder él cobrar lo que los dos príncipes le debían.

Ya son dos los intereses creados; ya los pícaros pueden contar con la ayuda de dos personas de calidad, las cuales les facilitarán el modo de conseguir un tercer «primo» que pague por todos. No tardó en aparecer el primo. El genio de Crispín lo descubrió: es nada menos que el señor Polichinela el primer potentado de la ciudad. Polichinela tiene una hija. Inducido por Crispín, Leandro la enamora, y la muchacha le corresponde. Entre tanto Pantalón y el Hostelero se impacienta; quieren su dinero y amenazan a los dos timadores con denunciarlos a la justicia. Pero Crispín les ataja con estas convincentes y suaves razones:

—Mi buen amo, como sabéis, ha conquistado el amor de Silvia, hija del señor Polichinela, y con ella se casará. Su cuantiosísima dote servirá a su esposo para pagar sus deudas. Nada conseguiríais con perseguir y desacreditar a mi amo. Vuestra mejor política será la de ayudarle a realizar su matrimonio si queréis salvar vuestro dinero...

Nos parece oír en boca de Crispín los pensamientos de la diplomacia europea pocos años después de la revolución comunista de Rusia. Los gobiernos burgueses anhelaban exterminar al Soviet. Pero ¿qué adelantarían si con ello no habían de recuperar las millonadas que Rusia les debía? Y sucedió lo mismo en la farsa benaventina; que las naciones, es decir que los Pantalón y los Hostelero convinieron en humanizar su política con respecto a Leandro, y acabaron por alabarlo.

Casóse, al fin, Leandro, con la hija de Polichinela. Este, en vista de que ya la cosa no tenía remedio, optó por ayudar también a su yerno, para ver de recuperar de algún modo los dineros que éste le había «sacado», y gestionó para él y su compinche Crispín dos altos empleos en la ciudad. Hasta la misma Justicia se puso de su parte. Un magistrado que inició un proceso contra los dos pícaros no encontró mejor medio de cobrar sus «honorarios» que el de favorecer a los delincuentes. En suma, que aquellos dos grandes pícaros vinieron a ser árbitros de vidas y haciendas, no sólo de la ciudad, sino de toda la nación.

Excusamos añadir que los antiguos ladrones y asesinos fueron recibidos y agasajados en el seno de aquella ilustre sociedad: algo así como el ingreso del Soviet en el agusto regazo de la Sociedad de las Naciones. Es verdad que el moscovita no ha pagado sus deudas, pero se le ayuda para que pueda pagarlas. Por lo pronto ya dispone de mucho trigo, de mucho petróleo, de muchas pieles y de muchas maderas, y ya le reciben en las embajadas con grandes honores y grandes fiestas.

Tiene la comedia de don Jacinto una segunda parte titulada «La Ciudad Alegre y Confiada' en la que aparece Crispín como jefe de la ciudad, al que apellidan **El Magnífico**. Por cierto que el Pantalón, el Polichinela, el Hostelero y los demás que le ayudaron a encumbrarse, lejos de haber recuperado «sus dineros» se vieron abrumados por los tributos que **El Magnífico** les impuso para atender a los crecientes gastos de la República... ¡Era de justicia!

Y la admirable comedia de don Jacinto no ha terminado aún, y cada día adquiere proporciones más grandiosas y mundiales, como que ya toman parte en la comedia las grandes naciones. Pero aún nos queda la duda de quiénes son los más bellacos si los Leandro y Crispín, o los Pantalones los Hostelero y los Polichinela... En cuanto a la importancia y el alcance de la sátira y de su justicia, andamos un poco desconcertados desde que el mismo don Jacinto Benavente ingresó en el **Club de los Amigos del Soviet**, hace poco establecido en Madrid...

M. ALVAREZ MARRON.

Sostiene el Estado Mayor del Ejército que la caña quemada este año es menor que en 1934

Una estadística señala las cantidades que ardieron desde 1927 durante el mes de Enero. Son llamados al servicio activo todos los empleados civiles del Ejército

El Jefe del regimiento «Plácido», Matanzas, teniente coronel Desiderio Sánchez, ha enviado al Estado Mayor del Ejército un estado demostrativo de la caña quemada en el territorio de dicho regimiento durante el mes de enero de los años que se expresan a continuación: 1927: 4.640.300 arrobas; 1928: 1 millón 969.478 arrobas; 1929: 3.991.770 arrobas; 1930: 1.385.900 arrobas; 1931: 2.013.615 arrobas; 1932: 5 millones 933.780 arrobas; 1933: 1 millón 471.700 arrobas; 1934: 2 millones 40.520 arrobas y 1935: 1.017.700 arrobas. Dice el Estado Mayor que como puede apreciarse por el referido estado, en la provincia de Matanzas es notable la diferencia que se observa, y según estadísticas que han sido solicitadas a las demás provincias por la Jefatura del Ejército, e demostrará que el porcentaje de caña quemada ha sido superior en años anteriores al actual, y agrega que antes de comenzar la zafra ha habido siempre muy contados incendios de campos de caña, debido al poco tránsito por las guardarrayas de los cañaverales, a que no circulan los trenes de caña, cuyas locomotoras arrojan chispas de sus calderas que prenden en la caña, y a que no deambulan por las guardarrayas la misma cantidad de obreros que lo suele hacer durante sus labores o en busca de trabajo.

Es natural que al comenzar la molienda empiecen también los incendios producidos por las razones apuntadas anteriormente y hallarse las cañas en su máximo desarrollo y tener, por tanto, gran cantidad de paja seca que la hace más propicia al fuego; así como los fuegos intencionales llevados a cabo por los mismos dueños de los campos de caña para que les sea molida preferentemente por ser esta caña «ruín» o tener «pica-pica» y resistirse los macheteros a cortarla, continúa diciendo, y termina:

«A pesar de los incendios habidos este año, son pocos en comparación con los habidos por la misma fecha en zafras anteriores, no obstante las noticias alarmantes propaladas por los que han pretendido con ellas interrumpir las labores de la actual».

LLAMADOS AL SERVICIO ACTIVO

Por Orden General dictada por el Cuartel General, han sido ratificados los nombramientos de Sub-Oficiales de la reserva Militar, recaídos en los empleados civiles del Ejército Constitucional que a continuación se expresan y quienes son llamados al servicio activo y se les destaca en servicio. Doctores en Farmacia Juan E. Quintana y Torriente, en el Regimiento número 1, Maceo; Francisco F. A. Luaces y Sebrango, en el Regimiento número 2, «Agramonte»; Luis A. Ruiz y García, en el Regimiento número 3, «Leoncio Vidal»; Carlos M. Torralbas y Lora en el Regimiento número 4; «Plácido»; Félix Azol y Stefani, en el Regimiento número 5, «Martí»; Eulogio M. Calderín y Pazos, en el Regimiento número 6, «4 de Septiembre»; Manuel O. Rubin y Bravo, en el Regimiento número 7, «Máximo Gómez» y Luis M. Rodríguez y Maza, en el Regimiento número 8, «Rius Rivera».

Doctores en Medicina: Félix E. Porras y Díaz, Regimiento número 1, «Maceo»; Enrique A. Fernández y Bravo, en el Hospital General del Ejército, y Francisco J. Barquín y López, en el Regimiento número 6, «4 de Septiembre».

Doctor en Cirugía Dental, Juan Amat y de Quesada, en el Cuartel General.

Doctor en Veterinaria, Roberto Urquijo y Villalba, en el Regimiento número 5, «El Dique».

LOS CADETES Y SU VIAJE

Por la estación de campaña del pueblo de Caraballo, correspondiente al Campamento de Cadetes que en viaje de instrucción se encuentran recorriendo esta provincia, se ha dado cuenta al Estado Mayor de que tres aeroplanos del Ejército evolucionaron sobre el campamento citado, dejando caer un cordial mensaje de salutación, correspondiendo los cadetes con júbilo a la cortesía de los compañeros de Columbia. Firma este mensaje el capitán Antonio D. Torra, que va en calidad de observador de ruta en la columna.

AGUSTIN PARLA, EL PRIMER AVIADOR CUBANO.

1913. Agustín Parlá, aviador cubano, emociona al mundo con una hazaña entonces portentosa: hace un vuelo triunfal de Key West al Mariel ganando para Cuba el record mundial de distancia sobre el mar. Las aclamaciones, las felicitaciones, los honores hacen de Parlá el héroe de la época. Su hazaña es tema de obligado comentario aquí y fuera de aquí. Porque su gesto no tiene el valor de la aventura, "del pase lo que pase". Por el contrario, es un gesto realizado bajo los dictados de una seguridad científica. Y es esto lo que le da mayor importancia. Su personalidad alcanza, así relieves de verdadero precursor. El aporte de su esfuerzo determina el desarrollo de la aviación nacional.

Pues bien. Agustín Parlá ha tenido la gentileza de visitarnos para exponernos los proyectos que actualmente le ocupan. Se propone editar un folleto revista en el que hace la historia de la aviación nacional y, naturalmente —obligadamente— su propia historia. No podía ser de otro modo. La publicación llevará por título: "Agustín Parlá y la Aviación Nacional". Tema rico en sugerencias y evocaciones gratísimas para todos.

El Encanto, al felicitar al célebre aviador cubano por este nuevo esfuerzo suyo, espera con verdadero interés la publicación de su folleto-revista.

El Encanto

BROMAS Y VERAS

Por JOAQUIN ARISTIGUETA

MI correspondencia necesitaría un secretario a quien gustara, más que a mí, escribir, si hubiera de contestarse. Pero no tengo secretario. Mas, eso sí, la leo cuidadosamente y, por lo que tiene de latir popular, me sirve de orientación en este empeño de «desfacer entuertos» en que los acontecimientos me han metido.

Me dice una de tales cartas: «Un joven español, honrado, eficiente, activo, que ha permanecido más de diez años en un comercio español, ha sido declarado cesante sin que las ventas y los negocios justifiquen la cesantía.»

«En este comercio hay solteros, un casado sin prole, todos españoles, y la víctima de la cesantía fué el casado con cubana y con hijos cubanos».

Y mi comunicante termina diciéndome que «las rebeldías no nacen por generación espontánea».

Ya no sé lo que argumentar después de tantas llamadas a la razón y a la serenidad. He dicho que la ley del cincuenta por ciento es cruel por sus efectos retroactivos; y es cambio me parecería natural y lógica una ley del cien por cien, si a los legisladores y al pueblo cubano les placía, con la condicional de bodas las leyes civilizadas, la de regir para el futuro.

Mas el hambre es más fuerte que el Derecho: la necesidad de vivir es más imperiosa que la civilización. Así, en los casos de naufragio se da la voz de: «Sálvese quien pueda», y por salvar la vida, es un derecho hasta el crimen.

A mí me parece bárbaro que un señor, alegando ser «nativo', (que todos lo somos sin nuestra opinión previa) y haciendo extranjero, hasta la condenación, a su propio padre, quite el pan a un hombre que tiene mujer e hijos tan nativos como él. Pero la culpa fué de quien así lo legisló sin prever que los nativos niños necesitan más protección que los nativos hombres; y que la nativa hembra debe tener el amparo del nativo macho; y que el extranjero que tiene a su cargo nativas hembras y nativos niños, es dos veces nativo para la gratitud y debe ser dos veces nativo para el Derecho.

No culpo, por tanto, a quienes se lanzan a todos los desmanes en nombre de su hambre y al grito de: «sálvese quien pueda'. Culpo a quien hizo la ley brutal que dió escape al instinto de vivir. Porque, si el instinto de vivir diera legalidad a los actos cometidos bajo su imperio (que después de todo así debía ser no florecerían muchas demagogias que no son injustas del todo) sería legal el derecho de saqueo y, en nombre del hambre sería legítimo el canibalismo, que nos brindaría la «facilidad» de comernos los unos a los otros. O, para evitarlo surgiría una justicia mejor que la actual.

Nace el gran mal de que todos tenemos hambre y derecho de vivir, y nuestra incapacidad no produce para todos. Y como en el reparto escaso hay fatalmente injusticias, los que las sufren se rebelan: por eso «las rebeldías no nacen por generación espontánea», como dice mi comunicante.

Tenemos, pues, como síntesis, que la ley del cincuenta por ciento ha establecido el canibalismo como derecho: los nativos hombres, que pueden tomar por la fuerza un destino, condenan al hambre a los nativos niños y a las nativas hembras que vivían de aquel empleo del extranjero. Los nativos fuertes condenan a la muerte por hambre a los nativos débiles e indefensos: lo cual vale como si los nativos hombres fuertes, se dedicaran a cazar, como conejos, a los más tiernos y sabrosos. Y, aunque el símil parezca duro, el hecho es que los fuertes en el sagrado nombre del hambre, condenan a morir de hambre a los débiles.

Y no parecerá tan dura la imagen si se tiene en cuenta que los caníbales no se comen a los suyos, a los de su tribu y sangre, sino a los ajenos, extraños de raza y enemigos, mientras que nosotros, que tenemos todos el mismo origen español, africano y de uno y otro, somos todos familia, sin hipérbole en la afirmación; pues si se nos hurgara en los antepasados y lleváramos la investigación hasta cinco o seis abuelos atrás, hallaríamos que estamos todos vinculados y nuestros respectivos árboles genealógicos ingertos entre sí: por tanto, somos todos parientes, y los caníbales no comen a su parentela.

Item más, en los casos de naufragio, cuando se da la voz de: «sálvese quien pueda», los niños y las mujeres quedan a resguardo de los derechos de matar para vivir, y los fuertes, los hombres, ofrecen los primeros lugares de salvación a los débiles.

Más aún: en los casos de guerra a muerte que la Historia nos cuenta con caracteres homéricos, los guerreros ponían a resguardo a sus mujeres y a sus hijos, a los de todos, y en la ciudad sitiada, los últimos bocados de pan eran para niños y hembras, y los últimos alientos de vida eran para resguardarlos. Y no entre hombres, sino que entre los animales se acostumbra también defender las crías de los ataques de las fieras.

Así se hacía, aún en los más lejanos tiempos reputados por bárbaros ante nuestra magnífica civilización; y ha sido necesario que llegáramos a esta civilización magnífica para que, por una ley del Estado, los hombres fuertes dejen sin pan y sin protección a sus propias mujeres y a sus propios hijos: la ley del cincuenta por ciento.

GEORGE W. ROGERS, JEFE DE RADIO-TELEGRAFISTAS DEL «MORRO CASTLE», PREMIADO

NUEVA YORK, febrero 12. AP. George W. Rogers, jefe de los radio telegrafistas del «Morro Castle», que estuvo en su puesto en la cabina de dicho barco solicitando auxilio de los demás buques, con riesgo de su propia vida, fué objeto de una distinción por parte de la Asociación de Telegrafistas inalámbricos veteranos, la cual le hizo entrega de una Medalla de Oro.

Estado del Tiempo

Nota del mediodía del miércoles: Desde Cuba hacia el este y sobre el Atlántico y hacia el norte sobre la porción oriental de los Estados Unidos y Atlántico adyacente hay altas presiones moderadas. En el resto de los Estados Unidos hay presiones bajas y en menor grado también sobre México y mitad occidental del Golfo.

Pronóstico para hoy jueves: Probablemente buen tiempo. Iguales temperaturas. Vientos del nordeste al sur, alcanzando fuerza de brisa te. Algunas lluvias diseminadas por el territorio.

Observatorio Nacional.

Grandes Ventas Anuales de

Ajuares de Casa

Embellecer y habilitar el hogar durante el mes de febrero es, más que una tradición: es una conveniencia impuesta y recomendada por las inigualables ventajas de precio y surtido que EL ENCANTO ofrece mediante estas Grandes Ventas de Ajuares de Casa. Una demostración del Dpto. de

TOALLAS

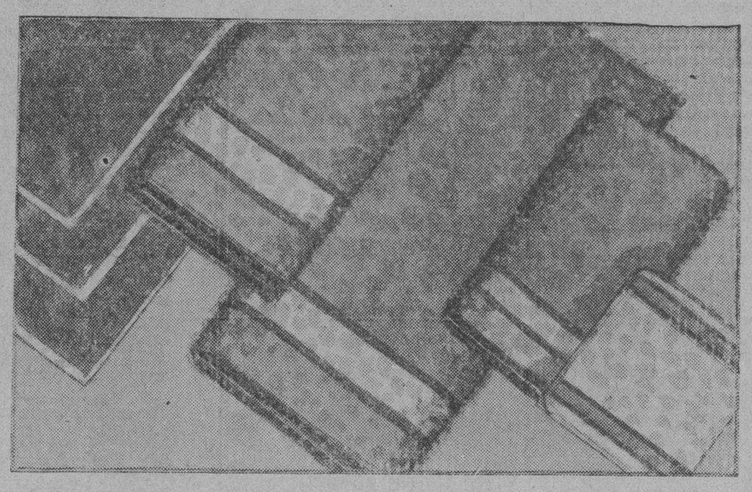

Toallas de magnífica felpa con cenefa de color 20 y 28c.

Toallas de felpa de excelente calidad, con ancha franja de color 36, 44 y 50c.

Sábanas de baño (medio tamaño) de insuperable felpa blanca con franjas de color 84c.

Sábanas de baño de magnífica felpa blanca 1.25

Sábanas de baño de superior felpa blanca con franjas de color 1.35

Batas de baño, de felpa, 4.00

Juegos de toallas de finísima felpa en colores, con 7 piezas, 8.00 y 10.00

Con 8 piezas -- 1 alfombra, 1 sábana de baño, 2 toallas de cara, 2 toallas de mano, y 2 pañitos -- como el ilustrado, 12.00

El Encanto

El Departamento Postal servirá a usted cualquiera de los artículos anunciados.

M.E.C.D. 2016

9A SECCION

TELEFONOS:
Dirección. A-3577
Jefe de Redacción. A-3205
Sección de Sports. M-7912

DIARIO DE LA MARINA

TELEFONOS:
Quejas M-7911
A. Clasificados . . A-3333
Agencia Marianao. FO-7389

9A SECCION

AÑO CIII — EL PERIODICO MAS ANTIGUO DE CUBA — LA HABANA, JUEVES, 14 DE FEBRERO DE 1935 — ACOGIDO A LA FRANQUICIA POSTAL — PAGINA ONCE

LA ACTUALIDAD

El carnet de extranjeros

Por LEON ICHASO

HEMOS de acceder a los deseos de los numerosos españoles que nos ruegan insistamos en la cuestión del carnet de extranjeros, cuyo plazo de pago vence el último día de este mes. Todos ellos nos encarecen la imposibilidad absoluta de cumplir con esta medida, ya por hallarse en paro forzoso gracias al Decreto-ley del 50 por 100, ya porque la mezquindad del sueldo o jornal que perciben no les alcanza ni para las más perentorias necesidades.

Escogemos, entre otras, la carta siguiente:

«Dr. León Ichaso, Redactor del DIARIO DE LA MARINA.

Respetable señor:

Acertadísimas las consideraciones que hace en su sección sobre el carnet de extranjeros, por tratarse de un asunto que afecta a tantos indigentes, que no lo hemos pagado por carecer hasta de lo más necesario e indispensable en la vida.

Nada más justo, ahora que exigen nuevamente su pago, que el que se decretara, por lo menos, una amnistía, condonando los años anteriores, como se hizo con los impuestos y contribuciones. De este modo, haciendo un abnegado y heroico esfuerzo, quizás pudiéramos pagarlo.

No abandone, señor Ichaso, esta campaña que tan honda y angustiosamente preocupa a millares de compatriotas suyos, desplazados de su trabajo por la Ley de Nacionalización.

Muy agradecido, se despide de usted este su affmo y s. s. **Atanasio F. López».**

Es, en efecto, de plena justicia la amnistía a que se refiere esta carta. El Gobierno de Céspedes derogó el Decreto-ley sobre el carnet de extranjeros expedido bajo el machadato. El de Grau San Martín lo restableció con una cuota mayor para la inscripción. El Gobierno de Mendieta abolió, a su vez, primeramente, el Decreto-ley de Grau San Martín. Pero luego dió su Decreto-ley correspondiente con su respectiva cuota. ¿Cómo ahora se puede exigir a los extranjeros que paguen al mismo tiempo todos los carnets que corresponden a los citados Gobiernos? Los estatuídos bajo el machadato y bajo el Gobierno de Grau San Martín ¿no fueron invalidados por el mero hecho de haberlos derogado el Gobierno del coronel Mendieta?

Mas la situación económica de gran parte de extranjeros, intensamente agravada por la citada Ley del 50 por 100, es tan precaria y extremadamente desgraciada, que aun concedida la aludida amnistía, dudamos que muchos de ellos cuenten, sobre todo si son jefes de familia, con el dinero suficiente para el pago de la inscripción. Ante esta imposibilidad ineludible e irremediable, ¿no es razonable y procedente que el Gobierno conceda el plazo necesario para que con el alivio de la actual crisis económica se mitigue también el estado de penuria y de hambre que abruma a tantos extranjeros y puedan éstos entonces verificar el pago del carnet?

Si se tratase de un caso de rebeldía o de resistencia taimada y maliciosa para cumplir la Ley de extranjería, seríamos nosotros los primeros en excitar al Gobierno de Mendieta a que la hiciese cumplir rigurosamente y sin ningún género de plazos. Pero si es una causa tan fatal y tan involuntaria como la indigencia la que, a pesar de sus buenos deseos, impide su cumplimiento a los extranjeros, ¿cómo obligarlos, cómo castigarlos por la infracción? Los extranjeros residentes en Cuba—léase españoles—han dado siempre pruebas notorias de ser respetuosos con las leyes y disposiciones de sus gobernantes y de estar siempre propicios a cooperar con los nativos en todo cuanto tienda al mayor bienestar económico y al mayor fomento de los intereses comunes de la Nación. Quisieran demostrar también esos mismos sentimientos en el caso de la Ley de Extranjería respecto al pago del carnet. Si no lo cumplen, ya sabe bien el Gobierno a qué causa obedece su infracción. El coronel Mendieta lo ha de medir y pesar, sin duda, en toda su justicia y en toda su razón.

EL EX CONSEJERO LLUHI SERA OPERADO EN BARCELONA

MADRID, febrero 13. (WP.)—El Tribunal de Garantías Constitucionales ha concedido prisión atenuada al ex Consejero de la Generalidad de Cataluña, señor Lluhí, para que marche a Barcelona a someterse a una operación quirúrgica.

MADRID, febrero 13. (WP.)—La estadística del comercio exterior de España en el pasado año que acaba de publicarse da los siguientes datos globales.

Las importaciones consistieron en 860 millones de pesetas oro y las exportaciones en 612 millones de pesetas, que comparadas con las importaciones en 1933 acusan un aumento de 24 millones en las importaciones y una baja de 60 millones en las exportaciones.

SUSCRIBASE Y ANUNCIESE EN EL «DIARIO DE LA MARINA»

El vendedor de periódicos españoles ganará menos de un centavo por cada uno

El Consejo de Guerra contra González Peña quedó señalado para el 15 del corriente mes

Tres guardias civiles del puesto de Olloniego han sido condenados a cadena perpetua por haberse rendido a los revolucionarios sin hacer resistencia. Permiso a Rojas

OVIEDO, febrero 13. (AP.)—Se ha señalado para el 15 de este mes el Consejo de Guerra contra el diputado socialista Ramón González Peña, el titulado «Gobernador» de la revolución asturiana, a quien se considera como uno de los dos jefes de la rebelión socialista.

Componen el tribunal que juzgará al diputado socialista el general José Iglesias, como presidente y el general Ricardo Morales y los coroneles Antonio Aranda, Juan González, Antonio Quintas y Mario Sánchez, como vocales.

Defiende a González Peña el ex comandante retirado Aurelio Matilla, que defendió al también diputado socialista Teodomiro Menéndez.

CONDENADOS TRES GUARDIAS CIVILES DEL PUESTO DE OLLONIEGO

OVIEDO, febrero 13. (WP.)—Un Consejo de Guerra ha condenado a prisión perpetua a los guardias civiles José Cabezas e Indalecio Real, que formaban parte del puesto de Olloniego el 5 de octubre, rindiéndose sin hacer resistencia y sumándose a la revolución.

El mismo Consejo de Guerra ha condenado a un año de prisión al suboficial de la Guardia Civil José Almoguera, jefe del puesto de Olloniego, por negligencia.

SE AUTORIZA AL CAPITAN ROJAS PARA QUE VAYA A GRANADA

CADIZ, febrero 13. (WP.)—La Audiencia de esta provincia ha concedido quince días de prisión atenuada al capitán Rojas, permitiéndole que marche a Granada para visitar a su madre que se encuentra gravemente enferma.

El pueblo de Reinosa sigue incomunicado por la nieve, que alcanza dos metros de altura

Las comunicaciones en toda la provincia de Avila quedaron ya restablecidas. En La Coruña ha naufragado el pesquero «Margarita» valuado en medio millón. No hubo desgracias

SANTANDER, febrero 13. (WP.)—Continúa Reinosa sepultada bajo dos metros de nieve.

Unos campesinos que calentaban la nieve para derretirla y que pudiera beber el ganado, tuvieron la desgracia de que una hijita cayera en la lumbre, falleciendo horas después por la imposibilidad de trasladarla a esta ciudad para que fuera atendida en un hospital.

Se han agotado las subsistencias en Reinosa y los comerciantes amenazan con no pagar las contribuciones en señal de protesta por la negligencia del Gobierno, que no atiende las peticiones que se le han hecho a fin de que envíe el material y el personal necesario para que rompa la montaña de nieve.

RESTABLECIDAS LAS COMUNICACIONES EN AVILA

AVILA, febrero 13. (WP.)—Después de los grandes temporales de nieve de los días pasados, ha quedado restablecida la comunicación, tanto ferroviaria como por carretera, entre todos los pueblos de la provincia.

SALVADA LA TRIPULACION DE UN PESQUERO HUNDIDO

MADRID, febrero 13. (WP.)—Comunican desde la Coruña que en la costa de Muros ha naufragado el pesquero «Margarita», valuado en medio millón de pesetas.

La tripulación del pesquero fué salvada por un remolcador holandés.

Labor de la Casa de las Españas que actúa en New York

NUEVA YORK, febrero 13. (SE.)—El profesor Federico de Onís, director de la Casa de las Españas, de la Universidad de Columbia, en Nueva York, ha presentado un informe al presidente de la Universidad, sobre la labor realizada el año 1934.

Por mediación, del Instituto Español, cuyo organismo central lo constituye la Casa de las Españas, se han organizado setenta clubs estudiantiles filiales. En Nueva Orleans, Wáshington y Florida, se han establecido, igualmente centros de cultura española.

Nuevos centros de cultura española serán fundados durante el año en diversas localidades de los Estados Unidos.

El Instituto Español, según el profesor Onís, «ha crecido constantemente desde su fundación en 1920, y ha llegado a convertirse en el centro más importante de la cultura hispánica en los Estados Unidos.»

El propósito del Instituto es estimular las relaciones culturales entre los Estados Unidos y las naciones hispánicas, impulsar el interés en las civilizaciones española y portuguesa y de todas las manifestaciones de la cultura hispánica.

Las secciones locales del Instituto funcionan de manera semejante en las localidades de los Estados, a como funciona la Casa de las Españas en Nueva York. Celebran reuniones y conferencias de acuerdo con sus medios y condiciones sociales. Sirven de punto de enlace para todas las personas e instituciones de la localidad interesadas en los países hispánicos.

El Boletín trimestral del Instituto, la única revista de cultura moderna del mundo hispánico, ha sido aumentada de treinta y dos páginas a ochenta. «No existe otra revista que informe a los lectores de las actividades intelectuales y literarias de los países de habla española, lo que interesa no solamente a los hispanistas de los Estados Unidos, sino a los propios países de habla española.»

La posición del Instituto en Nueva York y los medios de que dispone, especialmente en lo que se refiere a Bibliografía española, le permiten realizar esta empresa, única en su clase.

El Instituto, según informa el doctor Onís, mantiene una oficina de información sobre las oportunidades referentes a personas educativas en España. Hispanoamérica y los Estados Unidos. Además, se ocupa el Instituto de recibir y atentar durante su estancia en los Estados Unidos, a los destacados visitantes de los países hispánicos, organizándoles conferencias. También se ocupa de preparar viajes de estudio a España a grupos de estudiantes.

El Instituto celebra reuniones semanales y todos los años, el día 23 de abril, se organiza una fiesta en honor a Cervantes, en la que se concede una medalla al mejor estudiante de español.

El profesor Onís considera imprescindible la creación de un fondo que asegure la vida económica del Instituto, puesto que hasta ahora siempre ha funcionado con déficit. «No es posible, ni se debe desear, que el Instituto deba su existencia a las contribuciones de sus miembros o clubs afiliados únicamente, puesto que hay que tener en cuenta que si aumentan los miembros, los gastos aumentan también.»

El crecimiento de las actividades del Instituto va más rápidamente que el aumento de los ingresos. Sería una equivocación paralizar en parte las actividades del Instituto para equilibrar el presupuesto, puesto que con ello se destruirían las posibilidades de una consolidación eventual. Esto no será mucho más rápidamente por el contrario, aumentando las actividades del Instituto de acuerdo con las líneas generales seguidas hasta ahora

Durante el año último se han añadido cien mil tarjetas al fichero de biografía hispánica de la Casa de las Españas, que actualmente comprende cuatrocientas mil fichas clasificadas por materias y que abarcan varias fases de la civilización de España, Portugal y países hispanoamericanos. Esta Biografía sirve de consulta a los que hacen sus trabajos de licenciatura y doctorado, y en general está destinada a todos los estudiantes y miembros del Instituto

En los archivos de cultura hispánica de la Casa de las Españas, se conservan recortes de periódicos, diarios, discos de música popular y diversas transcripciones de canciones populares, notas sobre cultura popular, fotografías, proyecciones y películas de interés cultural.

La Casa de las Españas es un edificio de cuatro pisos, restaurado al estilo español. Está amueblada con muebles y objetos del siglo XVI donativo de la señora Frederick S. Lee, el Gobierno español y la Columbia University. El Gobierno español ha donado a la Casa de las Españas varios cuadros.

EMPRESA
DIARIO DE LA MARINA S. A.

AVISO A LOS TENEDORES DE BONOS EMITIDOS POR $200,000,00 AL 6%

Se hace saber que el Cupón No. 3, de la emisión de Bonos de esta empresa, será pagado en moneda de los E. U. a partir del miércoles día 13 del presente mes de Febrero, todos los días hábiles en la Oficina Principal de The National City Bank of New York, situada en Presidente Zayas esquina a Compostela en esta Ciudad.
Habana, 12 de Feb. de 1935.

Celso González,
Vice-Pte. Administrador.

El diplomático argentino Sr. Levillier halló en Oropesa los restos mortales del Virrey del Perú: Francisco de Toledo

En la parte superior aparece la iglesia parroquial de la villa de Oropesa (Toledo), donde el insigne historiador y diplomático argentino, Don Roberto Levillier, que presta ahora a España el inestimable servicio de contrarrestar y deshacer documentalmente la llamada «leyenda negra', ha encontrado los restos del Virrey del Perú, D. Francisco de Toledo. En el grabado central se hallan D. Roberto Levillier (1); el embajador de la Argentina, señor García Mansilla (2), y otras significadas personas que acompañaron al primero en su interesantísima visita de investigación. Los restos del Virrey, D. Francisco de Toledo, estaban en la cripta del altar mayor, que puede verse en la parte inferior del grabado. El Sr. Levillier y su esposa los recogieron personalmente, con los del hermano del citado Virrey, D. Juan de Figueroa, embajador que fué en Roma. Transportados al Ayuntamiento de Oropesa, se han encerrado ahora en esa urna de madera policromada, adquirida por los señores Levillier, García Mansilla, Castro (D. Américo) y Riaza (D. Román), y donada por éstos a la villa.

Hablábamos ayer del fervoroso entusiasmo del señor Roberto Lavillier, Embajador de la República Argentina en Méjico, para desvanecer la leyenda negra tejida en torno a la colonización de España en América, y a este entusiasmo, no de carácter lírico y sentimental solamente sino de profundo estudio y acertada crítica, ha puesto un nuevo aporte al descubrir en la villa de Oropesa los restos mortales de don Francisco de Toledo, Virrey del Perú.

He aquí el relato del hallazgo que encontramos en el periódico madrileño «ABC» el que publicamos hoy, aplazando para mañana la segunda conferencia del ilustre historiador.

«Debe España al insigne historiador y diplomático Sr. Levillier un nuevo servicio, inesperado y curioso, que atañe precisamente a una figura de nuestra historia colonizadora. La campaña del señor Levillier para disipar la «leyenda negra» no ha sido un movimiento generoso y lírico basado exclusivamente en lo sentimental, sino un trabajo crítico, documentado y reflexivo, de larga y ahincada preparación. Esta preparación se ha nutrido especialmente de estudios propios y de propias y originales investigaciones, y algunos de ellas alrededor de un personaje episódico e interesante, el virrey del Perú Don Francisco de Toledo, le iluminaron una pista segura para asegurar el enterramiento de aquel gobernante español. Luego de cerciorado sobre la concreción del lugar, en la iglesia de Oropesa, el señor Levillier dispuso su viaje con su esposa y otras personas. No ha querido ausentarse de España sin dar una cima este empeño. Y ha ido a Oropesa, con sus propias manos ha logrado exhumar los huesos del virrey y los ha dejado en el mismo templo bajo la custodia de un arca de la misma época del finado. Historiadores y eruditos, en no corto número, pasaron sus ojos por páginas de manuscritos que habían de los virreyes sin hallar indicación que hablase de sepultura. Más atento y afortunado el señor Levillier esclarece totalmente un punto tan importante y categórico incorporando a los anales de España en América el epílogo de una vida que se consagró en tierras peruanas a la gran obra de cultura hispana. El señor Levillier, al reiterar con esta nueva prueba la profundidad y cariño de su entusiasmo por la página española de América, nos obliga más y más a un vivo sentimiento de gratitud. Su amor a nuestra Patria se ha patentizado en toda su campaña Su amor a la verdad histórica se acrecienta con este testimonio de la devoción y el empeño que pone, como investigador, para llegar hasta la prueba iinnegable en sus deducciones y asertos.

He aquí copia literal del acta que se ha levantado en Oropesa, cuyo original quedará en el archivo del Municipio y cuyo primera copia pasa a manos del señor Levillier :

«En la villa de Oropesa a 27 de enero de 1935, siendo las nueve y tres cuartos de la mañana, ante mí, D. Pedro Soleto Fernández, secretario del Ayuntamiento, autorizado por el señor alcalde, don Angel Rodríguez Jarilla, y en su presencia, comparecen los señores siguientes: el excelentísimo señor don Roberto Levillier embajador de la República Argentina en Méjico, y su esposa; la señorita María Luisa Cortabarría, el Excmo señor don Américo Castro, catedrático de la Universidad de Madrid; don Miguel Lasso de la Vega, catedrático de la Universidad de Oviedo; don Luis Castiñeiras, primer secretario de la Embajada Argentina, en Madrid; don Román Riaza Martínez Osorio, secretari general de la Universidad de Madrid; don Mateo Alía Sánchez, vecino de esta villa y ex alcalde de la misma, el comandante del puesto de la Guardia civil, don Luis Santamaría Martínez, y don Octavio García Gil, profesor veterinario e inspector municipal de este ramo. Los conozco y se encuentran todos ellos en perfecto estado de salud y, a mi juicio, en condiciones de lucidez intelectual para poder otorgar crédito a los hechos que me narran y que en parte acaecieron ante mi presencia. Constituídos en el edificio que fué iglesia de San Bernardo, denominada también vulgarmente de la Compañía, y en el costado izquierdo del que fué altar mayor (lado del Evangelio), se procedió a descender a la cripta excavada debajo de dicho altar. Lo hicieron, por este orden, el señor Levillier, su esposa, la señorita Cortabarría y el comandante del puesto de la Guardia civil. Los demás quedaron con el dicente en el local y en las inmediaciones de dicho altar mayor.. Momentos después reaparecieron los señores citados transportando tres esportillas con huesos indiscutiblemente humanos. Estos huesos, según indicaciones coincidentes del testamento de Francisco de Toledo, virrey del Perú, tradiciones locales no interrumpidas que conocen los señores vecinos de la villa, manifestación categórica y perfectamente localizada del cronista Mirasierra (que consta en un manuscrito inédito visto y examinado por todos los concurrentes, de procedencia del siglo XVIII, según mención especial del año 1788 como de su formación, pertenecientes al señor Alía.) han de pertenecer necesariamente a los restos mortales del indicado virrey y a los de su hermano don Juan de Figueroa, virrey de Milán y embajador que fué en Roma. Los precitados huesos fueron transportados al Ayuntamiento de la villa y encerrados en un arca adquirida en estos momentos por los señores Levillier, excelentísimo señor D. Daniel García-Mansilla (que, acompañado de su esposa, la excelentísima señora embajadora, se unió al grupo antes descrito), don Américo Castro y D. Ramón Riaza, los cuales la donan a la villa con el referido objeto de conservar los restos aludidos. Se trata de una urna en madera policromada, en cuya tapa, terminada en una cruz de bronce se encuentra pintado un escudo cuartelado con los apellidos de Toledo, Pacheco, Acuña y Enríquez; salvo algún leve añadido moderno, la pieza es de indudable procedencia de fines del siglo XVI o principios del XVII, y, por consiguiente, coetánea de los restos que han de encerrar en adelante. En este momento, y siendo las doce y veinte minutos de la mañana, dió por terminado el acto leyendo el presente documento a todos los señores en ella mencionados que en prueba de conformidad le firman conmigo, fecha y lugar ut supra.

Este documento se extiende por duplicado, entregándose un ejemplar al señor Levillier y quedando el otro en poder del autorizante para su incorporación al archivo municipal.

Acto continuo, y siendo las cuatro de la tarde, se trasladaron los señores contenidos enel acta a la iglesia parroquial para hacer entrega de los restos de don Francisco de Toledo al señor cura párroco, don Restituto Mediero. A fin de que se custodien en lugar sagrado los restos mortales del ilustre hijo de Oropesa, que para ello fundó la iglesia de la Compañía, pero las vicisitudes de los tiempos, la incuria de los hombres han malogrado tan piadoso deseo Y se depositan en la capilla del Baptisterio de la citada iglesia parroquial, gracias al celo y fervor hispánicos del insigne historiador del virrey, el Excmo señor don Roberto Lavillier».

En el Congreso se aprobó ya el proyecto de Ley señalando el precio de los periódicos

Han sido descubiertas en Sealices unas cuevas de mayor importancia que las de Santander, en las que vivieron unos pueblos de origen semita once siglos antes de Jesucristo

MADRID, febrero 13. (AP.)—El Congreso aprobó en la sesión de hoy un proyecto de ley del Gobierno elevando el precio de los periódicos a quince céntimos y fijando la suscripción mensual en Madrid en 3.[illegible] pesetas y en provincias 2.15 pesetas. Los vendedores recibirán una comisión de cuatro céntimos por cada ejemplar que vendan.

El proyecto de ley comenzará a regir a los treinta días de su publicación en la Gaceta de Madrid y las infracciones del mismo serán castigadas.

Después continuó la discusión del proyecto de ley de arrendamientos rurales y regulación de los precios del trigo, suspendiéndose la sesión.

DESCUBREN UNAS CUEVAS TAN NOTABLES COMO LAS DE ALTAMIRA EN EL PAIS DE LOS CANTABROS

MADRID, febrero 13. (AP.)—Se han descubierto unas cuevas cántabras más notables, si se quiere, que las de Altamira, y las cuales parecen tener pinturas rupestres que datan de una época alejada en 12.000 años de los inicios de la Edad Cristiana. Calificándolas del «más notable descubrimiento arqueológico de los últimos años, su descubridor, el profesor Juan Cabré, director del Museo de Cerralbo, hace su descripción diciendo que consisten en dos salones sobre cuyas paredes los cántabros pintaron, en colores, ciertos relieves de gran valor artístico. En esas pinturas aparecen carabaos, felinos, caballos y venados. Se encuentran situadas en las cercanías de Saelizes.

En las cercanías de las famosas cavernas, descubrió el profesor Cabré señales de que en el país habían estado pueblos de origen semita, once siglos antes de Cristo. Las explicaciones comenzarán inmediatamente.

Muchas propiedades han sido destruídas por un incendio en Montejo de la Sierra, Madrid

Dos casas, un establo, un pajar, quince carros de pienso, catorce vacas y otros bienes fueron destruídos. Bloqueado por la nieve el Gobernador. Heroismo de mujeres y vecinos

MADRID, febrero 13. (SE).—En el pueblo de Montejo de la Sierra (Madrid), se declaró un incendio de gran importancia. Según las primeras versiones, el fuego amenazaba con destruir todo el pueblo.

Montejo de la Sierra está situado a 14 kilómetros de Buitrago y a unos 90 de Madrid.

El Gobernador señor Morata, y algunas otras autoridades del Gobierno, marcharon hacia el pueblo de Montejo de la Sierra. De Madrid no pudo salir el servicio de incendios a causa de la distancia y del temporal reinante.

El incendio comenzó en un establo, donde había acumulada cierta cantidad de paja seca. Las llamas hicieron rápida presa en el maderamen del cobertizo, y se extendieron a dos casas y un pajar inmediatos. Cuando se inició el fuego, una mujer corrió a dar aviso al dueño del establo, que es el juez municipal de Montejo de la Sierra. Este se apresuró a salvar las reses, entrando por una puerta falsa, pues ya la principal estaba dominada por las llamas. Acudieron también en ayuda del dueño del establo varios vecinos, que procedieron a cortar las cuerdas con que se hallaban sujetas las vacas. Alguna de éstas, que se encontraban atadas con cadenas, perecieron carbonizadas, así como varios cerdos, cabras y otros animales menores.

En total, ardieron el establo, dos casas, un pajar y quince carros de pienso. Las vacas muertas fueron catorce, y otras catorce pudieron ser salvadas, aunque algunas presentan quemaduras más o menos graves.

Las pérdidas ocasionadas por el siniestro son graves.

El incendio desde que fué advertido hasta su completa extinción, duró veintiuna horas.

TRABAJOS DE SALVAMENTO

Una de las casas que fué pasto de las llamas estaba habitada por siete personas, todas las cuales dormían cuando se produjo el siniestro. Los vecinos pudieron despertarlas a tiempo de que se pusieran a salvo, lanzándose a la calle medio desnudas, bajo la intensa nevada. Esta familia compuesta de un matrimonio y cinco rijos, el menor de dos años, fué recogida en otra casa.

De Prádena del Rincón y otros pueblos cercanos llegaron más de un centenar de hombres, que ayudaron eficazmente a localizar el fuego. También acudió la Guardia civil de Robregordo, apenas tuvo conocimiento del incendio. A las tres y media se pusieron en marcha el sargento José Martín Alejo y el guardia Juan Fernández Zendajas, los cuales llegaron a Montejo a las dos de la madrugada, después de recorrer diecisiete kilómetros sobre una capa de nieve de dos metros de espesor. La presencia de la Benemérita fué acogida en Montejo con grandes muestras de entusiasmo.

Desde la fuente, que dista unos sesenta metros del foco del incendio, se formó una cadena por las mujeres del pueblo, que no cesaron de suministrar cubos de agua a los hombres que trataban de dominar el fuego, unos desde la calle y otros subidos en los tejados de los edificios cercanos.

Gracias a estos heroicos esfuerzos, las llamas no hicieron presa en otras casas del pueblo, como se temió en un principio. No obstante, la nevada y el frío, ninguna de las mujeres dejó su puesto, en el que permanecieron cerca de veinte horas, a pesar de verse casi imposibilitadas de moverse, a causa de haberse helado el agua que caía sobre sus ropas.

El matrimonio que pudo ser salvado, cuando ya ardía la casa en que dormía con sus cinco hijos, ha perdido en el incendio todo cuanto poseía. Lo mismo ha ocurrido a una anciana, propietaria del pajar incendiado.

La otra casa que fué pasto de las llamas se hallaba deshabitada.

EL GOBERNADOR CIVIL REGRESA MADRID

Regresó a Madrid el Gobernador civil de la provincia, señor Morata. El viaje ha sido penosísimo, hasta el punto de que cuando el automóvil quedó bloqueado por la nieve; el Gobernador y sus acompañantes tuvieron que recorrer un largo trayecto, desde Prádena del Rincón a Montejo de la Sierra, con nieve casi hasta la rodilla.

El señor Morata fué acompañado en este viaje por su secretario particular, y por D. Anacleto Fernández propietario de Montejo, residente en Madrid.

Para el regreso, fué preciso que brigadas de obreros hicieran camino entre la nieve, tarea ardua y difícil, por cuanto las ventiscas reinantes inutilizaban constantemente los trabajos. Por fin, la caravana pudo ponerse en marcha y verificar el regreso a Madrid sin nuevos contratiempos.

Como quiera que el automóvil del gobernador quedó inutilizado por la nieve, el viaje de regreso se ha verificado en los coches del Parque Móvil, que al efecto fueron enviados ayer por la Dirección general de Seguridad.

LERROUX Y GIL ROBLES CONFERENCIAN SOBRE LOS ALIJOS DE ARMAS

MADRID, febrero 13. (WP.)—La anunciada conferencia entre el jefe del Gobierno señor Lerroux y el jefe de Acción Popular, señor Gil Robles, que fué aplazada ayer por la enfermedad del segundo, se celebró esta tarde.

Al terminar la entrevista, el señor Lerroux dijo a los representantes de la Prensa que habían tratado de los temas políticos de actualidad, admitiendo el jefe del Gobierno que hablaron incluso del expediente instruído por el magistrado Alarcón acerca de los alijos de armas, examinando las posiciones que respecto al testimonio del citado magistrado han adoptado los partidos Radical y Acción Popular.

A la entrevista se concede gran importancia en los centros políticos bien informados.

VIDA ESPAÑOLA

OTRA VEZ LA CULTURA

Por X X

PARA hablar con un prócer socialista, había esta consigna ayer:

—Oh, la cultura, señor! Qué le parece a usted de la cultura?

Y ya no había que hablar más.

Después de esta introducción, pajaritos de los cielos que se le pidieran al prócer, pajaritos de los cielos que presentaba él en plato de oro.

Era una especie de fascinación la que ejercía sobre todas estas gentes esta palabra cultura. No la conocían por dentro; la conocían por fuera y les bastaba. Estaban en el casco del salvaje que se postra ante el fetiche, sin atreverse a aproximarse mucho por si tuviera dentro la centella que le pudiera partir.

—La cultura qué cosa tan «manífica»!

E iban luego estos hombres al Congreso, y hablaban y decían mu.

Por lo menos si no mu, la mayor parte de ellos decían «haiga».

De algún tiempo a esta parte, sin embargo; estaban más cohibidos, y ya no celebraban la cultura con ímpetus tan rotundos.

Pero ay, que tornan de nuevo!

Una gran porción de los estudiantes de la Universidad de Zaragoza acaban de proponer que sean quemados en un auto de fe y en plaza pública, o todas, o casi todas las producciones marxistas que tenga su biblioteca, primero por nocivas al espíritu, después por peligrosas para la tranquilidad y en fin, por carecer generalmente de la enjundia científica indispensable.

Los próceres de costumbre no podían escuchar semejante proposición con indiferencia. De tales publicaciones, ya que no nutran ellos sus cerebros, generalmente nutren sus estómagos. No las leen ellos, sin duda, pero las dan a leer a los demás y todo se vuelve cuotas.

Esta proposición estudiantil, es un síntoma funesto para el mañana de los grandes próceres.

La juventud que se va.

La juventud que se cansa de las farsas económicas, que dan de comer a muchos, pero que dejan con hambre a muchos más!

No podían los próceres callarse ni ante el síntoma ni ante la proposición, y ahora al cielo las manos, ponen el grito en las nubes y claman con angustia congojosa:

—¡Oh, señores, la cultura...!—Cómo puede olvidarse en este siglo lo que implica la cultura y cómo se atreve nadie a proponer un acto de barbarie de tamaña magnitud.

Y todos los periódicos afectos dicen la misma bobada.

Y antes podía pasar esta bobada que ilusionaba a los próceres y al cabo resultaba inofensiva.

Era una farsa, claro es, pero no causaba daño.

Ahora no puede pasar. Ahora además de farsa es un delito, y es repulsivo y violento el que quieran oponerse en nombre de la cultura a que se quemen libros sin valor estos hombres que llevan en su historia, y ya para los siglos de los siglos el borrón ignominioso del incendio de la Universidad de Oviedo, el borrón ignominioso del incendio de la Biblioteca Provincial, el borrón ignominioso del incendio de la biblioteca de la Facultad de Derecho, el borrón ignominioso del incendio de la Facultad de Filosofía y Letras, el borrón ignominioso de la biblioteca del Seminario, el borrón ignominioso de la biblioteca de los dominicos... Millares y millares de volúmenes; millares y millares de obras raras, algunas de ellas ejemplares únicos; millares de manuscritos; millares de incunables y de códices... ¡Esto sí que fué barbarie...! Esto sí que fué auto de fe!

Quienes realizaron estas cosas estaban empapados de esos libros que ahora quieren destruír como factores de revolución y de vergüenza y de crimen unos cuantos estudiantes.

Tendrán razón o no tendrán razón... Pero quienes hicieron esas cosas y quienes las dirigieron y quienes las inspiraron, ya no pueden hablar en adelante de barbarie alguna ajena, porque tienen bastante con la propia.

E.C.D. 2016

Hispano vs Tennis Goliath, esta noche en el Deportivo Asturias

SE REFUERZA EL ELEVEN DE LA MARINA PARA SU GAME CON EL EJERCITO

SPORTS DIARIO DE LA MARINA SPORTS

PAGINA DOCE — LA HABANA, JUEVES, 14 DE FEBRERO DE 1935 — AÑO CIII

Joe Legon ocupará uno de los turnos del programa de boxeo del próximo Sábado, en cuyo star bout pelean Relámpago y Calixto

También peleará en el mismo programa Lorenzo Gómez Naya «pino nuevo» que promete mucho. Conguito II se fajará contra El Chinito del Mercado. Programa de Pincho y Parga

La firma del encuentro entre Relámpago Sagüero y Mario Kid Calixto, ha sido un acierto más que tenemos que acreditarle a los promotores que en la noche del prórimo sábado día diez y seis, nos han de presentar un atractivo programa pugilístico.

Como muy bien deben recordar nuestros lectores, hace aprojimadamente tres meses que estos dos valientes pesos welters se hubieron de enfrentar, en un bout marcado a quince asaltos en el cual Relámpago Sagüero defendía su bien ganado título frente al temible boxeador oriental.

El programa que se ofreció en aquella noche fué la iniciación del boxeo grande en nuestra capital, ya que pasaron por las taquillas la respetable suma de dos mil trescientos cincuenta y seis pesos con algunos centavos, y que sirvió para batir todos los records de entradas que en la popular Arena de la calle de Infanta se han registrado, desde el día en que con el encuentro de Joaquín Torregrosa y Conguito Conde, fué brillantemente inaugurada.

CALIXTO ES UN IDOLO DE LA AFICION

Si hay algún boxeador que tenga verdaderas simpatías y por el cual sienta nuestra afición verdadera admiración, éste muy bien puede ser el valiente orgullo de Holguín, que siempre demuestra sus condiciones de hombre en extremo valiente.

En muchas ocasiones el Kid oriental ha recibido tentadores ofertas para trasladarse al extranjero, en donde muy posiblemente conseguiría muy resonantes triunfos, ya que sus cualidades de boxeador de altura las ha demostrado ante nuestro público, en más de una ocasión.

Pero Mario, que siente grandes simpatías por su patria, no ha querido salir de ella y se ha conformado con combatir con cuanto adversario le han buscado nuestros promotores.

Los deseos de volver a conseguir la oportunidad de enfrentarse con el campeón nacional, le han hecho renunciar a combatir por el título y ha firmado este encuentro a un límite de diez rounds, en el que la corona no ha de ser puesta en juego por el sagüero.

GOMEZ NAYA VUELVE A REAPARECER

Lorenzo Gómez Naya, posiblemente el más prometedor de cuanto boxer español nos ha visitado en todos los tiempos, vuelve al ring para enfrentarse a Luis Granados, un peso ligero completo cubano, que obligará al hispano a realizar su mayor esfuerzo, si es que quiere conquistar la victoria.

Este encuentro será marcado a seis asaltos, ya que siendo el español un boxer relativamente nuevo, no se le quiere llevar a un número mayor de rounds de combate.

LEGON FRENTE A CHINO BUIDES

Joe Legón, el agresivo camagüeyano, a quien apadrina el conocido joven sportman, Alvaro González Gordon, se enfrentará en el tercer encuentro de la noche, contra el valiente Chino Buides.

Tomando en consideración los estilos de fajadores de que hacen gala, tanto Legón como el valiento Chino, es de esperar de que este encuentro sea de esos que levantan de sus asientos a los fanáticos.

Conguito II, discípulo de Anisio Orbeta, se enfrenta en el segundo turno de la noche, contra el Chinito del Mercado, en otro combate que será de los movidos, desde su principio hasta su fin.

Pequeñito Loughram, frente a un fuerte adversario, será el encuentro llamado a levantar las cortinas de la noche boxística del próximo sábado.

Dizzy Dean, sensacional pitcher de los Cardenales, en el momento de firmar su contrato de la temporada de 1935, que le ha convertido en el pitcher mejor pagado de la vieja Liga Nacional.

DESDE EL BULL PEN

Los New York Yankees están dispuestos a conseguir los servicios del outfielder Gerald Walker, del Detroit

Por GALI

Según todos los managers de las Grandes Ligas, los New York Yankees no podrán luchar por el pennant de la Liga, a menos que consigan un outfielder más, de experiencia, que sea buen bateador y que pueda cubrir—en lo posible—la vacante del Bambino Ruth... Y Ed Barrow, que está muy interesado en llevar otra vez la serie mundial para el Stadium, ha iniciado ya las negociaciones pertinentes para conseguir los servicios de Gerald Walker, el «niño malo» de los Tigres de Detroit... Barrow está seguro de que Joe McCarty podrá sacarle buen provecho al temperamental player, y dice que le agradará mucho unirle a su lineup... «Los críticos dicen que Walker es demasiado loco en las bases, para ser retenido en un lineup, pero cuando el muchacho puede correr las bases es que ha llegado a ellas, y eso es precisamente lo que necesita el New York para ganar: hombres que lleguen a las bases!»—ha dicho Ed. . Dentro de pocos días tendrá que contestar Detroit a las proposiciones que se le han hecho... Los Yanks, incidentalmente, han aclarado que no tienen ningún interés en conseguir los servicios de Ed Colema, el rebelde de los A-s... «El club sólo se ha acercado a los Chicagos White Sox, en busca de Al Simons y Luke Appling, pero Louis Comiskey no vende a esos dos hombres por todo el oro del mundo!'

Los Cubs de Chicago parecen destinados a iniciar las prácticas de la primavera con numerosos recalcitrantes en su conjunto... Según los cables que llegan de Chicago, de los 41 contratos que se echaron al Correo hace más de un mes, sólo se han recibido 10 firmados, quedando pendientes 31, entre ellos, seis de los regulares... Chuck Klein, reputado outfielder, encabeza el grupo de rebeldes del team, donde aparecen Frank Demaree, los infielders Billy Herman y Woody English, y los pitchers Larry French y Bill Lee... Otros players han indicado su intención de no reportar al campo de training hasta tanto no satisfagan sus demandas... Por fin, los hermanos Dean, han convenido que este año «la tarea no resultará tan fácil como el año pasado»... Hablando en Hot Springs, Arkansas, donde trabajan en estos días como profesores de la escuela basebolera de Dean los hermanos han dicho que «el año pasado tuvieron todos los breaks a su favor, cosa que, a lo mejor, no ocurre este año»... El Dizzy asegura que los Tigres de Detroit son los más flojos de la Liga Americana y admite que Hank Greenberg es un hombre muy difícil de dominar... «Hank y Paul Waner son los bateadores más peligrosos de las Grandes Ligas»—dicen... Otro juicio interesante del Dizzy, incluye a los Piratas como sus rivales más cercanos en la Liga Nacional... La escuela de Dean, incidentalmente, abrirá sus puertas el próximo viernes y la presencia del Dizzy Dean en el cuerpo de profesores ha despertado la atención de 75 muchachos... Lou Genrig llegó ayer de Europa a New York, asegurando que no tiene ninguna intención de convertirse en rebelde de los Yanks, pero dice que se propone pedir más sueldo de lo que recibió el año pasado... Aparentemente, los Yanks han ofrecido a Gehrig un contrato de $30 000 por temporada, o uno de $75 000 por tres... Babe Ruth, incidentalmente, está preparando sus maletas para retornar a New York, donde, según aseguran sus amigos, ha de esperar pacientemente a que le ofrezcan una contrata como director, de lo contrario se quedará sin trabajo.

PELEARAN CARNERA Y RAY IMPELLITIERRE EN N. YORK CON DEMPSEY DE REFEREE

NUEVA YORK febrero 13. (AP.)—La Comisión de Boxeo de New York, tratando de salvar el boxeo en la ciudad, ha tomado hoy dos acuerdos importantes contra sus propias reglas. En uno de ellos se sanciona la pelea a diez rounds entre los pesos completos Ray Impellitierre y Primo Carnera—bout que se ha fijado para el día 22 de febrero y en otro se autoriza a Jack Dempsey para que sirva de referee en el bout.

Hace poco tiempo, la Comisión de Boxeo había resuelto no dejar que Dempsey actuara de referee en la ciudad, especialmente en el Garden, y se consideraba a Impellitierre con poco calibre para subir al ring contra un peso completo de categoría.

PROBARA HOY CAMPBELL A SU «BLUE BIRD TERCERO»

DAYTON BEACH, Fla., febrero 12. AP.—Sir Malcolm Campbell ha decidido hoy hacer su primera prueba mañana con la Blue Bird, con la cual pretende romper este año el record de velocidad en autos.

MEXICO QUIERE JUGAR ALLA LOS PARTIDOS DE TENNIS DE LA C. DAVIS

Por noticias recibidas ayer en esta ciudad, podemos decir que la Federación Mexicana de Lawn Tennis se ha dirigido a la Federación local haciéndole magníficas proposiciones a fin de que el equipo criollo acuda a Ciudad Méjico para celebrar allí los choques de la Copa Davis.

No se sabe qué contestará la Federación local.

JUEGAN LOS TEAMS DE MATANZAS-ARIEL BASKET BALL, HOY

Y el sábado comenzará la serie de los teams de Belén y el Atlético de Pinar del Río

La Liga Intercolegial de Cuba sigue celebrando su Campeonato Nacional de Basket Ball intercolegial.

Esta tarde se celebrará en Cárdenas el segundo juego entre el Instituto de Matanzas y el Colegio Ariel de Cárdenas para discutir la supremacía en la provincia de Matanzas.

Como es sabido el team del Instituto fué derrotado el jueves pasado por los Cardenenses y después de buenas prácticas aspiran a salir victoriosos en el de hoy.

El sábado se enfrentarán en el Club Atlético el Instituto de Pinar del Río y el Colegio de Belén, campeón de la Habana, para discutir la zona Oeste. Felipe Martínez, Medel, Sarasa, Infante, Smith se están preparando con gran entusiasmo para defender los colores Belenistas ya que los Pinareños creen fácil la victoria, con la ayuda del gran center Ubiste, que dará mucho que hacer a Floriberto Pérez del Belén.

UNA FACIL VICTORIA DE LOS «O. ALIADOS»

En «Sierra Park» tuvo efecto el anunciado encuentro en las fuertes novenas «Nogueira» y Omnibus de la Sierra.

El encuentro resultó interesante, a pesar de haberse cometido errores costosos por ambas partes, pues se realizaron jugadas brillantes, que cortaron «rallies» de batazos de los dos contendientes.

Los «Omnibus Serranos» siempre mantuvieron la delantera, y aunque en el 9o. inning se vieron amenazados ya que el «Nogueira» había anotado dos carreras y tenía tres hombres con bases sin out alguno, entonces fué relevado el pitcher «Coco» Puig por Capone Macías quien, remedando a Dizzy Dean, sacó «struck outs» por orden sucesiva, a los tres bateadores de turno, que era la batería gruesa «nogueristа» o sea el 4o. 5o. y 6o. bateador del «line up».

Hubo distinguido sal bate, por el «Nogueira» Suárez y los hermanos Márquez, así como Reboso.

Por los «Omnibus» M. Fernández «lead» basmen con 5 carreras y 1 home run; Pino el «Kiki» Cuyler cubano, con 3 hits; Alpendre, el ss.; Roberto Puig, el formidable Sluger con 2 hits, 1 three bager y un Home Run y René Gayo.

He aquí el resultado del juego.

Nogueira	140	112	202—13
O. de Sierra	532	016	01x—18

Baterías: Nogueira, Fiallo, C Abreu pitcher, Omnibus: R. Gayo, C. Puig y Macías, P.

El equipo de basket ball del Army derrotó al team de Delaware con buen score

WEST POINT, febrero 13. (AP.)—El equipo de basket ball de Army derrotó al conjunto de Delaware con score de 43 por 17, al anotar los cadetes 26 puntos en el segundo half. El match resultó extraordinariamente movido en las dos partes, habiendo jugado mucho los cadetes en sus dos chances.

PERDIO EL TEAM DE LA YMCA EN SU VIAJE A HERSHEY, 38x27

Pese al trabajo de Rodríguez y Guiral, los atletas Cristianos no pudieron impedir la derrota

Interesante fué el match de basket ball, celebrado en los terrenos de Hershey Sport Club, el domingo 10 a las 6 p. m. entre los fives Y. M. C. A. y Hershey saliendo por la puerta mayor el quinteto azucarero con score de 38:27.

El partido mantuvo a los fans inquietos hasta el último momento ya que se realizaron más de 10 empates, pero la labor del zurdito Julio Aenlle y Marcos Juan Sosa, en los últimos momentas es digna de mencionar ya que a ellos se debe la victoria.

Los muchachos de la Guay, jugaron admirable, principalmente Rodríguez y Guiral, los que han recibido muchos aplausos por su juego limpio.

A continuación el score:

Y. M. C. A.

	Fig	FoG	Fc.
J. Ealo F.	1	0	0
B. Rodríguez F.	5	1	0
L. Santana, C.	1	0	0
J. Luis, G.	1	0	0
R. Prego, G.	0	0	0
Valdés, F.	2	0	0
Guiral, G.	2	0	0
Totales	13	1	0

HERSHEY CLUB

	Fig	FoG	Fc.
N. Mañas, F.	3	0	0
M. Juan, F.	11	0	2
F. Cabrera, C.	3	0	0
Jul. Olmedo, G.	0	0	0
J. Aenlle, G.	1	0	2
J. Silvestre M. C.	1	0	0
Totales	19	0	4

Primer Half:	
Y. M. C. A.	9
Hershey S. C.	12
Segundo Half:	
Y. M. C. A.	18
Hershey S. C.	26
Total:	
Y. M. C. A.	27
H. S. C.	38

Referee O. Valdés.
Time Keeper: G. Flores.

El gran pitcher Leffty Grove, del Boston Red Sox, en el cual confía Cronin para obtener, en la próxima season el pennant de su Liga, pués parece que este año se presentará bastante efectivo.

AUNQUE PAREZCA MENTIRA...

Por BOB

Cuando todo el mundo consideraba decaído a Lefty O'Doul, ex-otfielder de los Giants, ingresó en el equipo de los Phillies y alcanzó dos veces el champion bate de la Liga Nacional.

Algo parecido ocurrió a Lew Fonseca, primera base de los Indios de Cleveland, que ganó el champion bate de su circuito, después de haber sido despedido como inservible en la Liga Nacional.

ESTA COLOCADO EL QUINTETO DEL TENNIS GOLIAT EN EL "SPOT"

Necesita ganar esta noche al club del Hispano para probar su calibre al campeonato senior

Si algún team ha estado colocado alguna vez en el «spot» ese es el five del Tennis Goliath que después de haber sido dado favorito para ganar sin susto el campeonato nacional de basket ball, se encuentra ahora con que está a dos juegos de los equipos del Hispano y Liceo de Regla.

En estas condiciones, el team de Ramón Azcárate, que hará esta noche su tercera salida oficial de la campaña necesita ganar de cualquier modo para demostrar que los «solones del «floor» no estuvieron equivocados cuando le señalaron para ganar el pennant.

Buscando un juego certero, como el de que hicieron gala en la última exhibición que tuvieron con el team del VTC, Azcárate ha hecho practicar a sus hombres desde el lunes por la tarde, y ayer parecía optimista y seguro de que el triunfo ha de corresponderle.

Su chance, sin embargo, no es de un millón de pesos, pues el rival que le toca esta noche es el equipo del Hispano, y los Tigres han venido jugando mucho en estos últimos días, especialmente en el segundo half de su última salida, donde demostraron «real class».

La lucha de esta noche entre el Hispano y el Tennis Goliath, pues, ha de ser de enorme interés y propocionará a los fanáticos un bonito encuentro de basket ball.

El Tenis- Goliath, como dijimos, está en el «spot» y necesita ganar de cualquier modo para mantener en alto sus aspiraciones, y el Hispano no puede perder, a fin de no caer del sitial que alcanzó en la noche del martes, al vencer decisivamente al Liceo de Regla.

Las probabilidades de los «aguiluchos» son bastante aceptables, ahora bien, la falta del Pato Gallarreta—una estrella de estrellas —puede resultar fatal al team. El Hispano, en cambio, contará con un Chavarry en magnífica forma y un grupo de jugadores que lo están haciendo muy bien.

Los line ups indicados son:

HISPANO

Peter La Rosa, forward.
Chavarry, forward.
Sesma, center.
Julio Fernández, guard.
Santiago Cordal, guard.

TENNIS GOLIATH

J. Morillas, forward.
M. Llopiz, forward.
C. Santana, center.
M. Iglesias, guard.
Montes de Oca, guard.

El choque comenzará a las nueve y cuarto.

FRONTON JAI-ALAI

—Excelente programa hoy.
—Ha sido muy bien combinado.
—Los numeritos de anoche.

RESULTADO OFICIAL DE LA FUNCION CELEBRADA ANOCHE

PRIMER PARTIDO

	Tantos
Carrera y Vales, blancos	12
Martín y Gayarre, azules	25
Ganador: AZULES.	

PRIMERA QUINIELA

	Tantos.	Pagos.
1.—Carrera	2	$ 3.65
2.—Paco menor	3	7.75
3.—Martín	5	3.87
4.—Gayarre	2	6.89
5.—Vallejo menor	2	4.77
6.—Vales	6	6.20

Ganador: VALES. $6.20.

SEGUNDO PARTIDO

	Tantos
Hermanos Paco, blancos	30
Vallejo menor y Salazar, azules	18
Ganador: BLANCOS.	

SEGUNDA QUINIELA

	Tantos.	Pagos.
1.—Iturrino	0	$ 7.38
2.—Salazar	2	6.00
3.—Paco	5	3.55
4.—Vallejo	6	4.17
5.—Aguiar	3	4.36
6.—Millán	3	8.00

Ganador: VALLEJO. $4.17.

TERCER PARTIDO

	Tantos
Iturrino y Goyo, blancos	30
Millán y Aguiar, azules	27
Ganador: BLANCOS.	

PROGRAMA OFICIAL PARA LA FUNCION QUE SE CELEBRARA ESTA NOCHE

A las 8 y 30 p. m.

PRIMER PARTIDO A 25 TANTOS: Carrera y Aguiar, blancos; contra Ochoa menor y Goyo, azules. A sacar los primeros del cuadro 9 y los segundos del cuadro 9 y medio, con ocho pelotas finas.

PRIMERA QUINIELA A 6 TANTOS: Gayarre, Carrera, Ochoa menor, Vales, Martín y Paco menor.

SEGUNDO PARTIDO A 30 TANTOS: Ferrer y Joaquín, blancos; contra Cervantes y Vallejo, azules. A sacar los primeros del cuadro 10 y los segundos del cuadro 9 y medio, con ocho pelotas finas.

SEGUNDA QUINIELA A 6 TANTOS: Salazar, Cervantes, Ferrer, Joaquín, Paco y Vallejo.

TERCER PARTIDO A 30 TANTOS: Román y Paco, blancos; contra Iturrino y Salazar, azules. A sacar los primero sdel cuadro 10 y los segundos del cuadro 9 y medio, con ocho pelotas finas.

FIJADOS LOS HEATS ELIMINATORIOS DE NATACION OLIMPICA

Los mejores nadadores de Cuba salen a demostrar lo que han progresado en el training

Pasado mañana, sábado, se efectuarán por la noche las primeras eliminaciones de natación de las Olimpiadas, ofreciéndose al público una serie de eventos que serán grandemente discutidos. En estas pruebas se decidirán los 14 puestos del team y se sostendrá una batalla cerrada entre Manolo Barrios, Mike Recarey, Frank Flores, Yuyo del Valle, Suárez Solís, Llanio y Villagelíú por capturar el puesto que parece destinado a quedar vacante con motivo de la ausencia de Reyes Gavilán, que, aunque piensa eliminarse, no tiene intención de ir en la excursión a El Salvador.

Será también interesante observar, dicho sea de paso, el magnífico tiempo que están realizando los muchachos, según informan los solones de la natación.

El programa combinado es.

FEBRERO, SABADO

100 metros libre estilo (hombres)
1: Luis Alcibar; 2: Walter Calás; 3: Francisco Escobar; 4: Julio del Valle; 5: Frank Flores; 6: Fernando Espino.

100 metros libre estilo (damas)
1: María Carlota Llanio; Margot Blanco; 3: Margaret Chapman; 4; Olga Luque; 5: Elcira Mola.

200 metros de pecho (hombres)
1: Oscar Martínez Conill; 2: Rafael Suárez Solís; 3: Lutero Hernández; 4: J. Llanio.

100 metros de pecho (damas).
1: María A. Varona; 2: Olga Luque.

400 metros libre estilo (hombres)
1: Fernando Espino; 2: Raúl del Valle; 3: Francisco Fránquiz; 4: Clemente Mesa: 5; A. Raurell.

200 metros libre estilo (damas)
1: Margaret Chapman; 2: Margot Blanco; 3: María Carlota Llanio; 4: Elcira Mola; 5: Olga Luque.

100 metros de espalda (hombres)
1: Enrique Flores; 2: Manuel Barrios; 3: Rogelio de los Reyes Gavilán; 4: Bernardo Bernal; 5: O. Martínez Conill.

100 metros de espalda (damas)
1: Margaret Chapman; 2: Olga Luque.

Diving desde trampolín de 3 metros hombres
1: José Castillo; 2: Arturo Goudié; 3:Mike Recarey; 4: Jorge Escobar; 5: J. Villagelíú; 6: M. Coloma.

200 metros libre estilo (hombres)
1: A. Raurell 2: Raúl del Valle: 3: Fernando Espino; 4: Clemente Mesa; 5: Francisco Fránquiz.

NOTA: Quedan citados por este medio, referee, juez de salida, jueces de ruta, jueces de llegada y cronometristas, los que deberán estar en el lugar señalado para las competencias en los días y horas indicados en el presente programa.

REFUERZA LA MARINA LA ENTRADA DE BARCENAS Y ORTEGA

Los dos veteranos jugadores darán mucho empuje al eleven de la Marina para su choque

Miguelito Batet, el inteligente e inquieto mentor del equipo de la Marina de Guerra, que se enfrentará el próximo día 24 de Febrero, con el peligroso conjunto del Ejército, vive absolutamente convencido, de que sus muchachos han de brindarle una soberbia sorpresa al eleven del Army, para conquistar sensacionalmente la victoria en el tradicional choque del último domingo del actual. Y aparentemente no le falta razón para pensar así, los muchachos de la Marina, que se encuentran practicando desde meses atrás, celebran diarias sesiones en su campo de la Academia Naval, en el Mariel, encontrándose todos en magníficas condiciones para actuar frente al fuerte equipo que dirige el ex caribe Figarola; a diario, De Armas, Evaristo García, Ullivarri, Manolo Rodríguez y Figueroa, en unión de los pinos nuevos, brindan demostraciones nada halagüeñas para el eleven del Teniente Coronel Tabernilla, y como si esto fuese poco, Batet que no quiere perder de ningún modo, se ha hecho de los servicios de dos niños altamente conocidos, de la afición: el «Gallego» Bárcenas hasta ha poco un pilar del CAC., y de Enrique Ortega, ex estrella que fué de aquel team de la Policía, y uno de los mejores players juniors de Cuba, con lo cual no hay duda que las probabilidades de éxito de los marinos han aumentado en cincuenta por ciento, ya que el «Gallego», por su clase inmejorable, es reputado uno de los mejores players seniors del patio, y posee, además, un verdadero caudal de experiencia en el gridiron, en tanto que Ortega, además de ser un jugador sumamente veloz en el field, es toda serenidad y materia gris, todo lo cual indica que ambos constituyen los más fuertes baluartes, que el equipo de la Marina tiene para hacer bailar con la más fea al conjunto del Ejército. Ciertamente, Batet tiene por qué sentirse tan optimista. Sus muchachos han aprendido ya, y se enccentran en envidiables condiciones y listos para medirse con el once del Ejército, el próximo domingo 24, que incidentalmente será el último del año. Hasta ahora los equipos de la Marina y el Ejército, han celebrado tres encuentros, saliendo los del Army, dos veces por la puerta grande, y aunque ellos estiman que este año será como «siempre», los muchachos de la Marina, apoyados en Bárcenas, Ortega, su back field; Manolo Rodríguez, De Armas, Evaristo y Figueroa haciendo coro con el coach Miguelito Batet, insisten en decir todo lo contrario: esperemos el día 24, que ya faltan pocos días.

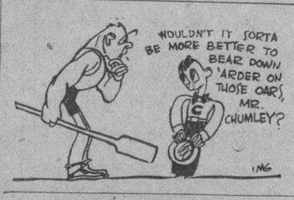

Pedro Pablo Cárdenas, el nuevo prospecto de Pincho Gutiérrez, le ganó por puntos a Gilberto Silva

Cárdenas tiene condiciones para brillar en el pugilismo si no se echa a perder. El Chino del Mercado y Mario de Cárdenas dieron una peleíta bastante interesante y muy parejita

Pedro Pablo Cárdenas, el nuevo prospecto de «Pincho» Gutiérrez (lo ha firmado por cinco años), le ganó por puntos, en el star bout de la fiesta de puños popular que ofrece Juan Oliva, todos los miércoles en vez de los domingos como antes, a Gilberto Silva, («Carpentier»,) a quien le dió un handicap de seis libras

Cárdenas es un muchacho que empieza. Conoce bastante boxeo y tiene buen alcance; pega con las dos manos y con bastante dinamita en ellas y es también buen asimilador. No tiene más falta, juzgándolo como púgil de segundo orden, como es natural, que se deja pegar mucho, sobre todo en los clinches, pero esta falta, bajo los cuidados de Luis Felipe, que sabe enseñar a los incipientes púgiles, pronto desaparecerá.

Carpentier, que también pega duro, estaba un poco lento. El segundo round lo hizo tablas y el último lo ganó; los cuatro restantes los perdió.

En el semi-final se fajaron también a seis rounds, Carlos Setién, (Chino del Mercado), con 109 libras y Mario de Cárdenas, de 112.

Desde el primer momento el público, la mayor parte, del poco que se había congregado en la Arena Cerveza Cristal, se declaró visiblemente partidario del Chino, a tal extremo, que desde que salió Cárdenas al ring empezaron a silbarlo, y a gritarle guataca a Juan Oliva, porque lo estaba asistiendo como **second**. Pero nada de esto atemorizó a Mario que trabajó muy bien con su izquierda, la cual tuvo a pupilo en la cara de Setién, ganándole el segundo y el tercer rounds. El primero y el quinto fueron tablas y los otros dos, de Setién, que es verdad quetuvo de su parte toda la agresividad, pero la mayor parte de sus golpes eran pegados en la espalda de Cárdenas. Nuestra impresión es que si Cárdenas emplea su derecha, alternándola con su adiestrada izquierda, le gana al Chino, pero con una sola mano no es posible ganarle a nadie, y mucho menos a Carlos que es de un espíritu de combatividad que pasma. La pelea era un perfecto draw, pero los jueces le dieron el veredicto al Chino del Mercado.

Panamá Kid Brown y Rodolfo (Mulo) Alvarez, hicieron regular demostración en seis rounds. Panamá también es de los que tiene buena izquierda, pero en cambio no es agresivo; además no sabe defenders en los cuerpo a cuerpo,

Pero el Mulo en cambio no tiene característica sobresaliente ninguna. Al final, los jueces dieron el fallo favorable a Panamá.

Ovidio Montenegro y «Sobrín» Alberto Aguilera hicieron tablas en cuatro rounds. La pelea fué mala; los dos estaban wilds como pitchers malos, y se traían un corre corre por el ring que tenían loco a Cuco Sánchez el referee.

En la primera pelea de la noche Enrique Jover (Kid Panamá) le ganó ma estupendo.

por decisión a Jesús R. Cobo.

Actuaron de jueces los señores Leal y Prada.

Ahora, hasta el sábado. Esa noche los aficionados participarán de un programa estupendo.

EQUIPOISE RESULTO AYER VENCIDO AL CORRER EN EL TRACK DE SANTA ANITA

SANTA ANITA PARK, Los Angeles, febrero 12. AP.—Equipoise, rey de los «Throughbreads» fué derrotado hoy por un largo en el San Diego Handicap corrido a milla, por Eweeping Light, después de una furiosa carrera en la que no se vió un ganador hasta los últimos momentos.

Después de experimentar una pobrísima arrancada, el orgullo de la cuadra de Cornelius Vanderbilt Whitney finalizó a todo vapor para dar al lider una fuerte carrera.

TRIUNFO BENITEZ EN SU PARTIDO DE HAND BALL DE ANOCHE

Fueron interesantes los tres choques de ayer en la cancha del club Deportivo Asturias

Tres magníficos partidos se efectuaron anoche, en la cancha del club Deportivo Asturias, en opción al campeonato senior de hand ball de la Liga Social. Y los tres gustoron a los fanáticos que acudieron entusiastas al anuncio hecho de los mismos.

En el primero de ellos, Ubieta, jugando mucho derrotó a Sotelo en un bonito y peloteado game, dejándolo en 21 para 30. E l partido se puso bastante interesante en su última etapa y ofreció tantos realmentes discutidos.

En el segundo partido de la noche, Wilfredo Benítez, que ganó el campeonato junior sensacionalmente, derrotó a García con score de 30 por 25, después de discutir muchos tantos de interés. Y en el tercero y último de la noche, también interesante, Fernández derrotó a Castro, dejándolo en 21.

El campeonato senior de la social continuará celebrándose los lunes, miércoles y viernes, y cada día proporcionará una sorpresa grata a sus concurrentes.

LA SERIE TOUS-CAMAGUEY

Esta tarde se reúnen los miembros de la Asociación Atlética Femenina para acordar definitivamente las fechas de la serie final del campeonato junior femenino de basket ball, pero podemos adelantar que la competencia comenzará el próximo martes en la Habana, jugando martes y miércoles en el floor del Atlético de Cuba, y sábado y domingo en Cienfuegos de Avila.

El Sr. Abelardo Tous ha vendido ya más de 500 entradas para los dos primeros games y se dispone llevar una buena excursión cuando a su team le toque ir al interior.

DICE BAER QUE HUBIERA QUERIDO ESTAR EN EL BOXEO HACE DIEZ AÑOS

SAN FRANCISCO, febrero 12. AP.—Maxie Baer hubiese querido estar en su mejor forma hace diez años para haber logrado una pelea con Jack Dempsey o con Gene Tunney, que fueron campeones del ring.

Hablando con los periodistas mientras hacía su preparación para la pelea de exhibición que sostendrá el viernes con Stmley Poreda, Baer indicó hoy que de haber estado en activo hace diez años, hubiese podido derrotar fácilmente a Dempsey o a Tunney.

VENCIO EL TEAM DE NAVY EN EL BASKET BALL: 32 X 21

ANNAPOLIS, febrero 12. (AP.)—Doblando el score de sus oponentes en el segundo half, el team de basket ball de la Academia Naval derrotó esta noche a West Virginia con un score de 32 por 21, habiendo anotado Dusty Dornin y Buzz Borries, estrell ade Navy, unos 27 puntos.

RON HAVANA CLUB ARECHABALA

M.E.C.D. 2016

—Las justas de natación.
—Sus tiempos y el track.
—Una balada muy oportuna.

(Por DAN)

EL SABADO EN LA NOCHE SE EFECTUARAN LAS ELIMINACIONES Olímpicas de natación y será curioso observar cómo se desarrollan los acontecimientos para decidir estos 14 puestos del equipo... Manolo Barrios aun insiste en afirmar que «estará dentro del grupo seleccionado» al final de cuentas, pero, todos no sostienen la misma historia... Entre los jueces de diving no hemos visto el nombre de Carlos M. Alfonso, que ha cubierto siempre ese role y todavía nos preguntamos a qué se ha debido la exclusión.. Nosotros no sabíamos que Carlos fue se periodista... Tratando de explicar por qué algunos nadadores están trabajando muy mal en el training, alguien ha dicho que «los muchachos lo están haciendo maravillosamente, si se recuerda que en vísperas de las Olimpiadas de 1930, los integrantes del conjunto cubano no tenían tan buenos tiempos», y esto resulta extraordinariamente curioso... Ahora bien, cualquiera que sepa que durante los dos últimos años se han hecho siempre tiempos de 3:01 y 3:04 en los 200 Mts. de pecho, 1:02 y 1:03 en los 100 Mts. de velocidad, etc. etc., llegarán con nosotros a la conclusión de que están muy lejos de su forma acostumbrada... Oscar Martínez Conill, una de las estrellas locales, está haciendo 3:07 en el nado de pecho y ese fué precisamente el tiempo que vuestro comentarista solía cronometrarle hace dos años en la Playa de Marianao, durante el verano...

* * *

EN TRACK HEMOS MEJORADO, EN CAMBIO, Y TENEMOS AHORA MEJORES tiempos que nunca... Cuba sólo contaba con un hombre que llegase a los 52 en los 400 mts. planos y ahora tenemos cuatro que hacen menos de esa marca... En los 100 metros también hemos mejorado ...En el disco tenemos tres hombres que pasan de 130 pies, en la Jabalina se ven varios que fluctúan cerca de los 164...En el salto alto tenemos tres que llevan a los 5:10.1|2...En el triple y en el largo estamos igualmente bien representados...Nuestros corredores de largo metraje hacen mejores tiempos que los de otra época y los componentes de los relevos rompen récords en cada salida.., Si esto no es mejorar en track, entonces nosotros pertenecemos a la corte del Rey del Indostán..!

* * *

DURANTE EL ULTIMO MATCH DE BASKET BALL entre el Hispano y el Liceo de Regla, los muchachos de Zapico establecieron fuerte vigilancia sobre el Mosquito Ordeñana, a fin de impedir sus frecuentes tiradas al goal, y cada vez que el veloz forward reglano se acercó al goal, fué curioso oir que en las gradas gritaban a Enrique Cartaya: «Quick, Henry, the flit!».. Pero Chavarry jugó tan brillantemente esa noche, que muchos aseguran ya que el muchacho tiene excepcionales condiciones para formar en el team Olímpico...Entre los que opinan así están Cappy Campuzano, Fernando del Castillo y Pancho Pons—o lo que es lo mismo, un coach, un periodista y un atleta...En un encuentro de exhibición entre el equipo del Liceo de Bejucal y el Deportivo Tous, los campeones de Cuba ganaron fácilmente... Josefina Oduardo jugó del team de Bejucal, y, con este motivo muchos se preguntan: ¿Por quién simpatizará ahora cierto running guard senior?... Explicando por qué no pudo detener a Trujillo en el choque final de la serie de la Federación de basket, «Menda» Cancio Bello ha dicho: «Me quedé esperando por una prometida llamada telefónica y no tuve inspiración!»...

* * *

LA PIERNA DE BERNANDINO RODRIGUEZ, PLAYER DEL TEAM OLIMPICO de basket, sigue mejorando y es opinión de Rodríguez Knight que estará listo para trabajar en El Salvador... El coach Olímpico está gratamente impresionado y cree que su equipo triunfará, como lo hizo en Miami... El squad de basket lo formarán: Berny Rodríguez, Juan Morillas, Pedro Cardoso, Tomás Díaz, Enrique Cartaya, Eduardo de Las Casas, Raúl Giraud y Mike Díaz, así como el Pato Gallarreta y Armandito Cuervo... El Pato irá como trackman, lo mismo que Cuervo, pero ambos serán utilizados por Rodríguez Knight en los choques de basket ball, y nadie debe extrañarse si en una noche en que nuestros paisanos tengan que jugar frente a los mexicanos, el team cubano quede integrado en esta forma: Cardoso y Cuervo, forwards; Tomás Díaz, center y Casas y Bernardino, guards, presentándose así una de las más veloces combinaciones que se recuerdan en Cuba... El sábado comenzará la serie de basket entre los teams de Belén y Pinar del Río y los expertos estiman que el equipo de Cappy ha de salir triunfador ...Luis Saenz, que fué un excelente atleta para los Caribes, está atravesando ahora un intenso dolor... Acaba de perder a su amantísima esposa, la señora Matilde DeBrosse....

SEGUN JOSE MARIA FERNANDEZ, EN ORIENTE hay un magnífico outfielder amateur que tiene estupendas condiciones para brillar en el team Olímpico.. Se trata de un muchacho de apellido Castaños que vive en Palma Soriano...¿le darán un chance los Solones?... Ayer, en el club alguien me habló de una crónica caliente que apareció en las páginas de un diario de esta ciudad—diario que no pude conseguir por haberse agotado totalmente, como le ocurre frecuentemente,—y por rara doincidencia cuando me hicieron la historia cantaba una vieja canción americana que dice:

«East is East,
West is West,
But, the birds goes south,
and they know best...
they follow the swallow back
home!»

De la cual podría sacarse una interesante historia, si ustedes saben leer entre líneas... El «Tubo» Torres, que juega del five del Liceo de Regla, ha sido suspendido por la UAA. por seis meses, acusado de jugar en la Liga Social sin permiso, y esto inicia una serie de explosión que pueden resultar perjudicial para los atletas que compiten en el prestigioso circuito... Dos suspensiones más, y Torres será descalificado y entonces continuarán cayendo, por contagio, los otros atletas que compitan con el hermano del scorer... El five de Lipi Bericiartu, que irá de tournée por El Salvador durante las Olimpiadas, jugará el sábado en Sagua con el team del Yacht Club de esa ciudad... Antes de partir, empero, será curioso saber cómo se las arregla el coach de las muchachas para explicar que una de las chicas tiene que quedar fuera del conjunto... Pese a todos los acuerdos tomados, Karamadittis y Mitchell siguen jugando del team olímpico de baseball de

Marianao y Havana Club juegan el Sábado en el Vedado Tennis

BUEN PROGRAMA PREPARAN EN ORIENTAL PARK PARA LOS DIAS 14 Y 15

TOPICOS FUTBOLISTICOS

Por Peter

—¿Renunció Natalio?
—Acuerdos de la Federación.
—«Molinos de Viento».

«Molinos de Viento», la gran verbena que está organizando el «Club Deportivo Hispano América», para la noche del sábado dos de marzo en el «Campo Armada», va a resultar un acontecimiento.

Ayer estuvimos por los predios de Carlos Alonso, y podemos decir que están hermoseando aquel hermoso paraje del Lucero, en una forma tan bella, que ni los mismos hispanófilos van a conocer sus posesiones.

Estamos casi por garantizar que nunca se ofreció una verbena en la Habana en un marco más apropiado que este que han buscado los hispanófilos, pues además de los naturales encantos de ese lugar que más que Campo de Deportes, parece un Edén, hay que agregar las bellezas de que lo están revistiendo los señores encargados de poetizar dicho campo.

No hay que olvidar que esta fiesta del Hispano estará amenizada por los mejores conjuntos musicales, y no hay que olvidar tampoco que por el valor de la entrada (ochenta centavos), le dan a los verbeneros objetos y cosas por valor de un dollar.

Es, pues, un negocio, ir a la verbena del Hispano.

Hemos oido decir que Natalio ha renunciado el cargo de Secretario del Colegio de Arbitros.

Y como el rumor de la renuncia ha sido a raíz de la entrada de otros árbitros en el Colegio, se desprende que el Secretario no era de opinión en que se admitieran nuevos ingresos

Sí es por eso, vaya en buena hora el señor Natalio, porque todos tienen derecho a la vida.

Y, además, el colegio necesita algunos árbitros más de lo que tiene.

A continuación publicamos los acuerdos oficiales tratados en la última reunión del Comité Directivo, algunos de los cuales, los más importantes lo adelantamos ayer a nuestros lectores:

—Darse por enterados de los acuerdos adoptados por el Sub-Comité Directivo en su sesión ordinaria celebrada el día 11 de los corrientes.

—Se dieron lectura y aprobaron los Balances Generales de Tesorería pertenecientes a los meses de Septiembre Octubre, Noviembre, Diciembre y Enero de 1935.

—Al ser ratificado el informe rendido por el árbitro del partido celebrado entre los clubs Juventud Asturiana Fortuna, el día tres de febrero, se acordó descalificar definitivamente un mes por agresión al jugador Enrique Mayolas, del Fortuna S. C., y quince días por repeler la agresión, al jugador Carlos Olivera Fernández, de Juventud Asturiana, multando además al Fortuna S. C. en la cantidad de cinco pesos de acuerdo con la Tabla de Castigos. Estas descalificaciones comenzaron a surtir efecto a partir del día 5 de febrero fecha en que fueron suspendidos.

—Ha sido aceptada la baja del jugador Francisco Avellanal Echaniz, del Club Juventud Asturiana.

Se aprobaron las siguientes altas de jugadores: Por el Racing F. C., Valentín Carbajales Pérez, Luis Zuazúa Urebazoy por el Club Deportivo Puentes Grandes, Guillermo Vilardebó Carrasco.

—Se conocieron de unas comunicaciones enviadas por los Clubs Deportivo Centro Gallego, Fortuna S. C., Athletic F. C y Nacional F C. en donde nos dan cuenta de los cambios de directivas habidas en los mismos, con motivo de Elecciones Generales que han celebrado, deseándoles muchos éxitos a los nuevos dirigentes en sus respectivos cargos.

—Se dieron lectura y aprobaron las actas de los partidos celebrados el pasado domingo en el Campo Polar.

—Se pone en conocimiento de los Clubs sin distinción de personas, que a partir del próximo domingo queda terminantemente prohibida la entrada dentro del terreno de juego, a no ser aquellas determinadas personas (que serán tres por cada club) que tengan el pase correspondiente de la Federación, y estas solamente podrán estar en la caseta destinada para los jugadores.

—De acuerdo con una comunicación enviada por el Fortuna S. C. se resolvió ratificar en su puesto como Tesorero de la Federación al señor Leopoldo Campa, por corresponderle a esta sociedad por derecho reglamentario.

—Programa para el domingo, día 17 de febrero en el Stadium Tropical en opción al campeonato provincial.

12.45 D. Puentes Grandes vs. Nacional F. C.

2.10 Iberia F. C. vs. Juventud Asturiana.

3.45. D Centro Gallego vs. Olimpia S C.

Delegado Deportivo el señor Leopoldo Campa.

En sensacional juego, empataron en base ball, los del Instituto de Matanzas y los de La Progresiva

Ruiz y Albisu batearon con oportunidad para empujar las carreras de los muchachos de la Perla del Norte. Excelente batting de Curbelo, del club de Matanzas. Se jugó buena pelota

(Por FERNANDEZ PARQUET)

En un reñido juego donde no hubo vencidos ni triunfadores, se enfrentaron en el Stadium del Colegio La Progresiva, de Cárdenas, el team del mencionado plantel y el Instituto de Matanzas, habiendo resultado el match un empate a seis carreras.

La labor de los lanzadores Rodríguez y Martínez fué la nota de mayor colorido del game; ambos rindieron un bonito trabajo que tuvo una magnífica cooperación en los «fielders» de sus respectivos teams. En más de una ocasión la rápida intervención de los infielders cortó peligrosos rallies iniciados por los bateadores tanto progresivistas como matanceros

Manolo Fernández comenzó lanzando los bultos postales por las huestes de La Progresiva, pero en el quinto inning los batazos combinados de los colegiales del Instituto, lo obligaron a abandonar el box que desde ese instante fué defendido por Martínez. Al hurler Curbelo le sucedió otro tanto, habiendo sido relevado por el conocido player Eladio Rodríguez.

Miguel Albisú fué uno de los jugadores más destacados de su team; en el ataque también logró distinguirse al conectar un three bagger y un doble de cinco veces al bate. Alfonso Ruiz, un novato de muy buenas cualidades, tuvo una tarde feliz dándole a la Wilson; de cinco oportunidades que se le presentaron confeccionó tres indiscutibles sumamente oportunos.

El receptor Curbelo y el propio pitcher Rodríguez fueron las figuras de mayor relieve del equipo matancero. Su actuación tanto en la defensa como en el ataque fué efectiva y de gran utilidad a su novena.

Existe la impresión de verificar un nuevo match entre ambos conjuntos colegiales que tan buena demostración brindaron en el primer juego celebrado en Cárdenas.

A continuación el score:

COLEGIO LA PROGRESIVA

	V.	C.	H.	O.	A.	E
A. Garriga, ss	4	0	0	1	4	1
A. Lima, lf.	4	2	1	1	0	0
P. Martínez, 2b.-p.	5	2	3	2	2	0
M. Albisú, 3b	5	1	2	2	2	0
A. Ruiz, rf.	5	0	3	3	1	0
L. Rubio, cf.	2	0	0	1	0	0
O. Pérez, 1b	3	0	1	9	0	0
E. Bareto, c.	2	0	0	8	0	0
M. Fernández, p.	0	1	0	0	1	0
E. Oria, 2b	3	0	0	0	1	1
R. Sánchez, cf.	3	0	1	0	0	0
Totales	37	6	11	27	11	2

INSTITUTO DE MATANZAS

	V.	C.	H.	O.	A.	E
E. Martínez, rf.	2	1	0	2	0	1
J. Norat, lf.	5	1	1	1	0	0
L. Martínez, cf	4	1	0	1	0	0
E. Rodríguez, p.	3	1	2	1	0	0
O. Curbelo, c.	5	0	3	13	0	0
M. Quiñones, 2b	5	0	1	0	2	0
S. Ramos, ss.	3	0	0	2	1	1
M. Pichardo, lf.	4	1	1	7	0	0
L. Curbelo, p.	0	0	0	0	0	0
F. Torres, 3b.	3	1	1	0	1	0
Totales	32	6	9	27	4	2

I. Matanzas .. .. .. 000 040 101— 6
Progresiva .. .. .. 201 000 030— 6

Carreras empujadas: Ruiz 3, Albisú 2, Martínez, O. Curbelo 2, Rodríguez 2, Quiñones Pichardo; Three base hits: Albisu, P. Martínez, O. Curbelo; Two base hits: Albisu, Ruiz; Struck outs: Fernández 2, Martínez 5, Rodríguez 7; Bases por bolas: Martínez 3, Curbelo 3; Umpires: Macique (Home); Pérez, (bases); Tiempo: 2 horas 10 minutos. Anotador: Flores.

MARIANAO VS. HAVANA CLUB JUEGAN EL SABADO EN EL VEDADO TENNIS

El sábado en la tarde, a las tres, se ofrecerá en los terrenos del Vedado Tennis Club, el tercer juego de la serie que están celebrando los teams profesionales de la Habana con el Havana Club, brindándose a los fanáticos un choque de bastante interés entre el equipo cardenense y el Marianao.

Joseíto Rodríguez se propone emplear otra vez a Tomás de la Cruz, y nos ha asegurado ayer que en esta ocasión Tomás ha de darle mejor resultado. Y el Havana Club, reforzado, quiere ganar su primer juego aquí, para lo cual dependerá de un equipo mejor equilibrado.

El domingo por la tarde, también en el Vedado, jugará el team cardenense con el Habana y pitcheará Gilberto Torres.

CONVOCAN PARA LA JUSTA DE ATLETISMO ENTRE LAS FEMINAS

Se trata de las competencias dedicadas a las menores de 12, 15 y 18 años. Detalles

MENORES DE 12, 15 y 18 AÑOS DE 1935

LA ASOCIACION ATLETICA FEMENINA DE CUBA, convoca por esto medio a todos los colegios, escuelas e institutos de la República de Cuba para las competencias de campo y pista intercolegiales para menores de 12, 15 y 18 años de 1935, que tendrán lugar el día 30 de Marzo en curso.

ARTICULO 1.— Los colegios, escuelas e institutos que deseen tomar parte en estas competencias, solicitarán su inscripción en el mismo por medio de una comunicación firmada por el Director del plantel, dirigida al Secretario de la Asociación Atlética Femenina de Cuba, radicada provisionalmente en la calle O-Reilly número 77.

ARTICULO 2.—Las atletas que formen los equipos competidores deberán ser amateurs y estar inscriptas en este organismo.

ARTICULO 3.—Las solicitudes de inscripción deberán ir acompañadas de los requisitos siguientes, sin los cuales no serán consderados:

a) Solicitud de ingreso para las competencias de campo y pista intercolegial para menores de12, 15 y 18 años.

b) Cuota de inscripción de las atletas.

c) Cuota de inscripción del colegio, escuela e instituto.

ARTICULO 4.— Las solicitudes de inscripnción deberán estar en poder del Secretario de este organismo antes de las 5 de la tarde del día 9 de Marzo de 1935.

ARTICULO 5.— Solo podrán tomar parte en estas competencias las atletas que presenten al Secretario de la Asociación, la certificación de nacimiento o bautismo.

ARTICULO 6.— Se celebrarán los siguientes eventos:

CARRERAS: 50 metros.
CARRERAS: 75 metros.
CARRERAS: 100 metros.
CARRERAS: 200 metros.
CARRERAS: 400 metros.
SALTOS:
Salto alto.
Salto largo.
LANZAMIENTOS:
Jabalina.
Shot-put.
CARRERAS CON OBSTACULOS:
80 metros con obstáculos.
RELEVOS:
50 x 4— 100 x 4.
PUNTUACION.
Por un primer lugar 5 puntos.
Por un segundo lugar 3 puntos.
Por un tercer lugar 2 puntos.
Por un cuarto lugar 1 punto.

ARTICULO 7.— Se considerará campeón de cada categoría al colegio, escuela e instituto que obtenga mayor número de puntos.

ARTICULO 8.— Los jueces y demás oficiales serán designados por la Mesa de la Asociación.

ARTICULO 9.— La cuota de inscripción será de 5 pesos moneda oficial por colegio, escuela o instituto.

ARTICULO 10.— Los premios consistirán:

a) Copa de plata para el plantel que resulte vencedor en cada categoría.

b) Medallas de oro, plata y bronce a las atletas que ocupen el primero, segundo y tercer lugar respecitvamente en cualquiera de los eventos.

ARTICULO 11.— Las Reglas Internacionales de la I. A. A. F. serán adoptadas por la Asociación Atlética Femenina de Cuba.

ARTICULO 12.— La Asociación Atlética Femenina de Cuba se reunirá en el local de O-Reilly número 77 el día 11 de Marzo de 1935, para conocer de las solicitudes de inscripción presentadas y demás particulares relacionados con las competencias de campo y pista.

Asociación Atlética Femenina de Cuba.

Vto. Bno.
Dr. Armando Menocal.
Presidente.

Isidro RUIZ.
Secretario.

Panamá, (ambos son profesionales), y nuestros delegados continúan tan campantes!... Cuba no enseñará la flor y nata de sus atletas en todos los teams que lleva al Salvador, pero, por lo menos enseñará a las demás naciones una cosa interesante:

«How to spend $56,500 in less than six months!»

Alguien nos dijo ayer, al oído, que Peter La Rosa, forward del Hispano, realizaba tantos fakes en los games que muchas veces se engañaba así mismo... Las competencias de natación Olímpicas han de celebrarse en El Salvador en una piscina llamada «El Coro», y son muchos los que se preguntan ya si nuestros atletas han de pasarse todo el mes yendo del Coro al caño y del caño al...»

Oral Hindebrand, pitcher de los Indios de Cleveland, está practicando ya para la temporada de 1935. Aquí le vemos ensayando al basket ball en el gimnasio de la YMCA de Indiana, donde reside. Oral fué un gran forward en sus días colegiales.

SOBRE LOS "JUEGOS OLIMPICOS" QUE SE CELEBRARAN EN BERLIN

LA "YOLA OLIMPICA" Y OTRAS NOTICIAS

Los aficionados alemanes han emprendido con gran ardor los preparativos para la regata a vela que se piensa celebrar en Kiel durante los Juegos Olímpicos de 1936.

Según el Reglamento del «International Yacht Racing Unión,» las regatas han de tener lugar para varias clases de botes, para los llamados de 8 metros, de 6 metros y los de la «International Star Class». Estos tipos de botes son de los que desde hace mucho vienen usándose en todos los centros de Yachting del mundo; requieren una tripulación de 5, 4 y 2 aficionados respectivamente.

La clase 4, la más importante de todas, es la del llamado monotipo olímpico, una clase en la que un solo aficionado, atenido a sí mismo en un bote puesto a su disposición por el país organizador de las regatas, tiene que demostrar que era digno y capaz de obtener la Medalla Olímpica Para ello se ha usado hasta la fecha en los Juegos Olímpicos el «Dingi-12 pies» o un «bote monotipo» reconocido La experiencia ha venido a enseñar, sin embargo, que los botes de esta clase no son muy adecuados para que un timonel experimentado y hábil pueda desarrollar todas las finezas que encierra el arte de navegar a vela. De aquí que en Alemania, donde desde hace muchísimo tiempo viene cultivándose la navegación con yolas de vela, se haya pensado, al saber que en los Juegos Olímpicos de 1936 estaba incluída una regata a vela, en crear en lugar del monotipo empleado hasta hoy un tipo de embarcación especial que ofrezca a los verdaderos conocedores del deporte de vela la posibilidad de desplegar, mediante, una orientación individual, toda su pericia y habilidad para dar mayor encanto deportivo al torneo.

Merced a estos esfuerzos, y gracias al mismo tiempo a la abenagada colaboración de los constructores alemanes, logróse construir al cabo de muchos años el «Bote de Orza Olímpico» que nos ocupa, un bote multilateral que desarrolla a pesar de sus reducidas dimensiones, una velocidad extraordinaria. Los constructores de yolas alemanas quieren así poner de manifiesto ante el mundo entero el alto grado de perfeccionamiento a que han llegado en este terreno. Con sus dimensiones armónicas (5m de eslora, 1,66 de manga, 0,35 de obra muerta, 6,40 de altura de mástiles y 10 m de superficie de vela) es una verdadera revelación para los ojos del conocedor así como del profano. Su velocidad ha superado a todas las esperanzas, según se ha podido comprobar hasta hoy; su estabilidad, gracias a felices relaciones entre el casco del bote y el peso de la tripulación es tan grande, que sin el menor peligro puede exponerse a vientos de 18 metros por segundo. Las prescripciones y reglas sobre que se basa su construcción garantizan desde luego la mayor armonía y precisión entre todos los botes de este tipo.

La Federación de los clubs náuticos alemanes espera que la nueva yola olímpica llegará a ser el bote monotipo clásico para lo porvenir. De todas partes se han recibido numerosos pedidos de yolas de este tipo, y las regatas celebradas con yolas olímpicas han despertado vivamente la atención de entendidos y profanos.

Sin embargo de que la Federación de amateurs alemanes no publicó los dibujos definitivos para la construcción de la yola olímpica sino a principios de agosto pasado, puede afirmarse que en todos los países en que se ejercita el deporte a vela hay ya numerosos botes de este tipo en construcción y se están haciendo los preparativos necesarios para servirse de ellos como botes de entrenamiento para las luchas olímpicas. No será aventurado decir que el «Bote de Orza Olímpico», además del papel que desempeñará en lo sucesivo en las futuras Olimpiadas, está llamada a ocupar un sitio preeminente en el deporte internacional de yachting, no solo en regatas y como bote de turismo, si no también para la educación física de las futuras generaciones. Por tanto: Bote Orza Olímpico! Buen Viento 1936!

Para que los visitantes extranjeros puedan entenderse con la población durante los Juegos Olímpicos que se celebren en invierno de 1936 se han organizado cursos de inglés y francés con carácter obligatorio para los empleados de hoteles y facultativos para el resto de la población. Se tiene asimismo la intención de hacer que los niños de escuela se vayan familiarizando paulatinamente con las frases más corrientes que se usan en ambos idiomas.

La Federación de esquies finlandesa acaba deresolver el establecimiento de un equipo para los campeonatos alemanes en invierno de 1936 La participación de los corredores finlandeses significa un extraordinario enriquecimiento del programa de los deportes invernales.

El Comité Olímpico yugoeslavo acaba de celebrar en 30 ciudades y pueblos el «2o Día Olímpico», que ha sido un éxito positivo desde el punto de vista financiero. En el festejo tomaron parte tres veces más pueblos que el año pasado, siendo el éxito material cinco veces mayor que entonces.En las calles se vendió este día la insignia olímpica a favor de los fondos destinados a los Juegos Olímpicos. En Belgrado, capital del reino, fué el propio ministro de Educación física señor Andjelinovio quien se puso al frente de la organización. El Presidente doctor Hadzi, y el secretario señor Dobrin pronunciaron largos discursos por la «radio» acerca de la misión de Yugoeslavia en los próximos Juegos Olímpicos. El Comité Olímpico yugoeslavo hizo mención en su sesión anual de los campeones de los diversos ramos deportivos, asignándoles premios especiales. Resolvióse adoptar un traje único para todos los deportistas yugoeslavos y recurrir al auxilio del magisterio para hacer una propaganda activa en pro de los Juegos Olímpicos. En las deliberaciones tratóse asimismo de la gran carrera de antochas en la próxima Olimpiada de Berlín. Propusiéronse algunas modificaciones pero únicamente de carácter local; parajes de entrada y salida, así como los plazos fijados de antemano, seguirán siendo los mismos.

El Comité Olímpico Argentino, que el 14 de marzo de 1934 resolvió tomar parte en los Jugos Olímpicos de 1936, ha quedado constituido de la manera siguiente para el período de 1934 a 1936:

Presidente: Póspero G. Alemandri.
Primer vicepresidente: doctor Francisco G. Máspero Castro.
Segundo vicepresidente: R. Sánchez de Bustamante.
Secretario: Ernesto E. de Sagatizábal.
Secretario suplente: Hernán Bauer.
Tesorero: Coronel Edesio D Pereira.
Tesorero suplente: Andrés Cummins

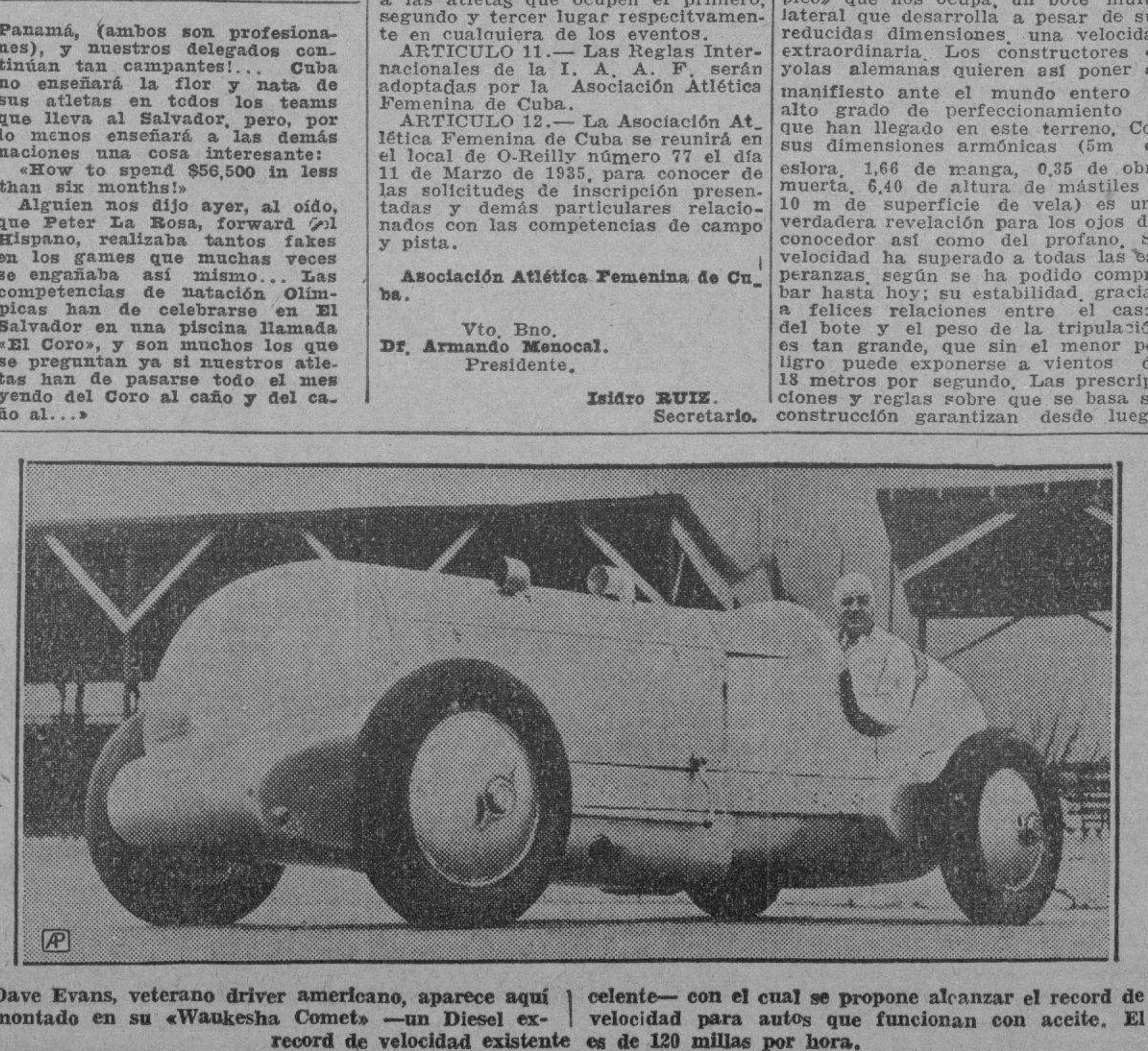

Dave Evans, veterano driver americano, aparece aquí montado en su «Waukesha Comet» —un Diesel excelente— con el cual se propone alcanzar el record de velocidad para autos que funcionan con aceite. El record de velocidad existente es de 120 millas por hora.

Todo parece indicar que la quinta carrera del programa del próximo Sábado ha de ser muy interesante

La competencia ha de ser buena para sprinters y su cubrirá en ella cinco furlones. Tichory Tock hará su debut en esta competencia. La Emp. del Hipódromo ofrece siempre mejoras

Hay posibilidades de que la quinta carrera del sábado resulte altamente emocionante. Se trata de un sprint a cinco furlongs en que probablemente se enfrentarán con el «tarter» entre amigos de distancias cortas: Edward D., Dome y Tickory Tock, haciendo su debut en Cuba esta última que es una yegua de cinco años, pertenecien te al Mercedes Stable, que entrena J. A. Gavidia. Tickory Tock es hija de On Watch y Sox, por Donnacona, y por lo tanto buena fanguera

Alguien podrá pensar que después de la última carrera de Edward D, es este el animal indicado para ganar esa justa. Pero quizás se equivoquen los que así piensan Nadie negará méritos a la demostración de ese veloz hijo de Blackwood, que hizo 1:06 4-5 el sábado pasado después de hacer el primer cuarto en 23 y la media milla en 47 y tres quintos.

Pero ese tiempo no es mejor que el cronometrado por Dome el 19 de enero cuando el hijo de John P. Grier hizo los seis furlongs en 1.12 3-5, pasando por el cuarto en 22 y la media milla en 47 flat siguiendo para los tres cuartos.

Estos últimos números pueden convencer a algunos fanáticos de que si el caballo negro del Aevos Stable se presenta en su mejor forma va a haber que correr mucho para ganarle, porque no se debe olvidar que tiene otro triunfo en cinco furlongs el dos de febrero en que hizo la distancia en 1 minuto y un quinto de segundo, que es indudablemente uno de los mejores del mitin actualmente y que podría ser orgullo de muchos caballos de la mejor clase.

Tickor Tock es otro ejemplar muy veloz, y aunque sería esa su primera salida, no conviene olvidar ni el pedigree del animal ni que está en manos de un astuto trainer.

OTRA BUENA COMPETENCIA.

La sexta carrera del libro de condiciones para el sábado señala un evento a milla y cincuenta yardas para ejemplares que no han ganado a milla o más en este mitin. Y es posible que entre otros participen en esa justa Barcelona Pete, Quien Quiere, Border Patrol y Little Turtle

Muchos se asombrarán de ver a la Tortuguita en esta carrera, pero no debe olvidarse que el hijo de Westy Hogan ha ganado algunas carreras a más de milla sobre contrarios lentos arrancadores que han venido a impulsarse cuando la jaca de Torriente ha estado ya en la meta.

Barcelona Pete es normalmente un caballo que desarrolla su velocidad a última hora, Quien Quiere no sabemos si mejorará por que hasta ahora no ha hecho nada y en cuando a Border Patrol ha estado arrancando lentamente bajo la dirección de J. Prieto, pero cuando la guió Fernando Fernández en seis furlongs partió en punta y se mantuvo ahí hasta la meta.

En este grupo podrán entrar algunos más, pero la presencia de esos cuatro parece asegurar una competencia muy interesante.

PUEDEN SER ONCE

Puede ser que en vez de siete ejemplares lleguen mañana viernes once caballos de New Orleans, pues Mc Intyre trae cinco de su propiedad, Castro tres y otro dueño cuyo nombre no recordamos traerá dos o tres De modo que la nueva inyección es fuerte, teniendo en cuenta que todos son ejemplares que han estado corriendo allí y pueden rápidamente comenzar a engrosar las listas de los programas semanales.

Además, el grupo de los Maple que se inició en las actividades del turf aquí la semana pasada debe mejorar en sus próximas salidas. Mayor tiempo en el hipódromo, mayor número de prácticas, mejor aclimatación, etc., puede convertir a estos ejemplares de Baird en contendientes fuertes de sus grupos respectivos.

Esperamos a ver que nos sirve Martel para el sábado, a ver si sigue probando que es un Secretario de Liga Grande, empeñado como está en probar que su cartel no se debilita sino que al contrario se fortalece por días

LOS PASES.

Por ser asunto de capital interés queremos repetir una vez más que los pases de Gran Stand expedidos por la Internacional Racing Association han quedado anulados. Los pases de Casa Club, Prensa (Press) y Official Guest serán válidos como hasta ahora.

Los fanáticos que han estado comprando tickets de un día fuera del hipódromo deben rechazar esos tickets que se ofrecen por distintas personas a precios muy bajos, porque no serán aceptados en las puertas de Oriental Park.

EL CUARTEL «BRIGADIER AVALOS» DERROTO AYER A LA RUTA 1 DE LOS OMNIBUS ALIADOS

También jugó el domingo pasado en el Cotorro y salió empatado siete a siete en doce innings.

Ayer jugaron en los terrenos de la Quinta Canaria la Ruta Uno de los Omnibus Aliados contra el Cuartel «Brigadier Avalos», venciendo los últimos con score de 13 por 12.

En el octavo inning los muchachos de Dragones hicieron de las suyas anotando la friolera de 8 carreras, las que le dieron el triunfo.

A continuación el score:

Cuartel «B. Avalos» 003 002 080—13
Omnibus Aliados . . 110 070 103J12

Baterías. Por el Cuartel «B. Avalos»: Bebo, pitcher y Valdés catcher Por los Omnibus Aliados: Guerra, Paituvi, pitchers y Díaz catcher.

En el juego del domingo se jugó una pelota de altura en la que se distinguieron R. Veitía, S. S.; A. Valdés, CE.; Collazo, L. F., y R. Valdés, catcher.

Anotación por entradas:

C. «B. Avalos» . 061 000 000 000—7
Cotorro . . . . . 000 302 002 000—7

Baterías, por el Cuartel «B. Avalos»: Catalá y Bebo, pitchers: Valdés catcher. Por el Cotorro: Cárdenas, pitcher y García, catcher.

El Cuartel «Brigadier Avalos», reta por este medio al team de base ball de Santa Clara, para efectuar una serie de 3 juegos en aquella ciudad. Pueden dirigirse al Teniente Evelio Miranda, Cuartel «Brigadier Avalos», Habana.

JUEGOS SOCIALES DE LA SEMANA Y SU GRAN IMPORTANCIA

El schedule oficial de la Liga Social señala para esta semana cuatro desafíos que tienen bastante interés, si se tiene en cuenta que en los mismos han de verse los mejores teams del campeonato.

Sábado: Jugando en los terrenos de La Tropical, han de actuar en el primer turno el equipo del Víbora Tennis contra el de los Omnibus Aliados, y después trabajará el conjunto de la Cultural contra el ADC, que no ha perdido ninguna de sus tres salidas.

Domingo: Se jugará en el Ferroviario, por disposición de la Liga, trabajando la Havana Electric contra el Víbora en el primer turno y el Cultural contra Acción Republicana en el segundo.

TRIUNFO EL TEAM DE LA BENEFICENCIA POR ALTISIMO SCORE

Fueron muy bien tratados los muchachos en su excursión al pueblo de San Antonio.

Como estaba anunciado, el pasado domingo y a la una de la tarde, partió de San Lázaro y Belascoaín, una excursión compuesta de profesores, jugadores y partidarios del Club de base ball de la Casa de Beneficencia y Maternidad de la Habana, la que se dirigía a San Antonio de los Baños, con motivo de celebrarse en ese pueblo y en los conocidos terrenos de Ariguanabo Park, el segundo juego de la serie de tres, concertada entre los señores Artal y Diviñó, managers de los clubs La Filosofía y Beneficencia.

Ya en el terreno y a las tres de la tarde, dió comienzo el juego con la actuación de cuatro umpires, los señores Emilio Menéndez, Manuel Lombillo, Oscar Fernández y Ramón García, el primero en home y los tres restantes en las bases de primera, segunda y tercera, respectivamente, los que actuaron con gran perfección en todas sus decisiones.

El juego resultó una fiesta de bateadores, razón por lo que se batearon muchos hits de extra bases, se cometieron muchos errores y se anotaron tontas carreras.

Los visitantes atacaron reciamente a los tres pitchers locales anotándose 24 hits de todas dimensiones.

Causó gran impresión la diminuta batería del Club de Diviñó, pues tanto el catcher Tomás Rodríguez, como el pitcher Julio Alfonso, que hacía su debut en este juego, trabajaron a satisfacción del viejo Manager Diviñó.

Al terminar el juego los visitantes dieron varios cheers.

Antes de abandonar al entusiasta pueblo de San Antonio de los Baños y en la casa de Neno Artal, fueron obsequiados todos los excursionistas con riquísimas naranjas. Tanto el señor Artal como su amantísima esposa y su simpática hija la señorita Emilia Artal, colmaron de finas atenciones a los excursionistas.

Y para terminar esta grata excursión con broche de oro, el Manager Diviñó obsequió a todos con sandwiches, dulces y laguer, en el pueblo de Rancho Boyeros.

Regresaron a la Casa Club a las siete de la tarde.

Hé aquí el score del juego final de la serie y que tan varonilmente supieron conquistar los muchachos de los Dres. Julio C. Portela, «Fife» Bock y Octavio V. Diviñó.

BENEFICENCIA

	V.	C.	H.	O.	A.	E
J. Montero, cf	6	4	2	2	0	1
D. González, 1b	7	4	2	9	1	0
R. Calais, 2b.	5	3	2	4	2	0
O. Tapia, ss.	5	2	5	3	3	1
A. Henry, rf.	6	1	5	0	0	0
R. Alvarez, lf.-ss.	2	1	1	1	1	2
T. Coizo, 3b.	6	2	1	1	3	2
T. Rodríguez, c.	4	4	3	4	0	1
J. Alfonso, p.	4	2	3	1	6	0
L. Prieto, 1b	0	0	0	2	0	0
C. Martínez, lf.	1	0	0	0	1	0
A. Alvarez, rf	1	0	0	0	0	1
Totales	45	23	24	27	17	8

FILOSOFIA.

	V.	C.	H.	O.	A.	E
B. Alvarez, 2b.p.lf.	4	2	1	1	1	0
R. González, 1b.	5	3	3	7	0	0
A. Lloró, ss.	4	2	1	4	5	1
J. Artal, c	5	0	1	7	4	0
A. González cf.	5	1	1	1	0	0
A. Hernández, 3b.	5	1	2	5	1	2
H. Costro, lf.	1	0	0	1	0	0
J. Díaz, rf.	5	1	1	0	0	0
L. Septiem p.2b.	4	1	1	0	1	2
M. Lolanez, p.	2	1	0	1	1	1
M. Herrera, lf.	1	0	0	0	0	0
Totales	41	12	11	27	13	7

Anotación por entradas
Beneficencia . . . . 341 1000 320—23
La Filosofía . . . . 100 400 430—12

SUMARIO

Carreras empujadas: Tapia 5, Henry 3; R. González 3; Artal 3, D. González 2; Alfonso 2; Hernández 2; Calais 2; Montero, Rodríguez, B. Alvarez y Lloró. Home rums: R. González. Three base hits: D. González iy Tapia. Two base hits: Henry 2; Calais, Montero, Rodríguez, Alfonso y Artal. Sacrifi hits: Calais y R. Alvarez. Stolen boses: Montero, D. González, Calais, Henry, R. Alvarez, Rodríguez, R. González y A. González. Double plays: Alfonso a González;; Calais a Alvarez a González. Quedados en bases 1Lea: Filosofía 5; del Beneficencia 4. Struck outs: Septiem 2; Alvarez 1; Llanes 1; Alfonso 3. Bases on balls: Septiem 5; Alvarez 2; Llanes 1; Alfonso 4. Umpires: E Menéndez (Home); M. Lombillo, O. Fernández y R. García (bases). Tiempo: 2 horas. Scorer. Octavio V. Diviñó. Observaciones: Al pitcher Septiem en 3 y dos tercios de inings le hicieron 12 carreras, y le dieron 16 hits, con 24 veces al bat. Al pitcher Alvarez en 3 y un tercio de inning le hicieron 3 carreras y le dieron 5 hits con 13 veces al bat. al pitcher Llanes en 2 innings le hicieron 2 carreras y le dieron 3 hits con 8 veces al bat. Lo perdió Septiem.

Los lances de R. Alvarez son como ss. Los lances d B. Alvarez son como pitcher. Septiem tiene 1 asistencia y 1 error como pitcher, el resto como segunda base.

UNA CITACION A TODOS LOS MOTOCICLISTAS DE CUBA PARA UNA REUNION

A los entusiastas del Rey de los Sports al aire libre.

Quedan invitados para la excursión que se efectuará el próximo domingo 17, por la mañana, la cual será amenizada por un opulento arroz con pollo y algunas otras cosas, dando comienzo así las excursiones de la temporada. El viernes a las 8 p.m. nos reuniremos en San Lázaro 194 bajos, para ultimar los pormenores de la misma, aprovechando la oportunidad para dejarse correr un pequeño brindis a pelo limpio. Así que ya lo saben, queridos compañeros del motociclismo, no dejen de concurrir el viernes a las 8, y así demostrarán a los todos, los bríos latentes de todo buen motociclista.

La Comisión.

Todos dicen que la hoja
GILLETTE-AZUL
es la mejor
Pruébela-
Convénzase
Gillette
GRATIS—Folleto con consejos prácticos para afeitarse bien. Solicítelo al comercio del ramo.

E.C.D. 2016

LESIONARIA LEGITIMOS INTERESES NACIONALES, ALTERAR EL REGIMEN ARANCELARIO DEL YUTE

Abrió el mercado de azúcares de Nueva York con firmeza a base de 2 cts., costo y flete

Después de medio día se ofreció un cargamento de Puerto Rico, para embarcar en la primera quincena de Marzo, al tipo de 2.88, derechos pagados. Los futuros perdieron puntuación

El mercado de crudos de pronta entrega abrió ayer con la misma firmeza que denotaba al cierre del lunes. Había ofrecida igual cantidad que el mencionado día: de 40 a 50 mil toneladas en almacén y para embarcar en el presente mes y en marzo, a la base de dos centavos, costo y flete. Los refinadores de New York, en esos momentos, eran compradores a la base de 1.95 costo y flete, y los de otros puertos en disposición de pagar algo más.

Después del mediodía se dijo que había obtenible un cargamento de Puerto Rico, para embarcar en la primera quincena de marzo, a 2.88 derechos pagos.

Aunque había indicaciones de haberse efectuado tarde operaciones, no recibimos noticias confirmatorias.

LOS FUTUROS. En la Bolsa del Azúcar de New York hubo ayer liquidación por cuenta de las casas comisionistas, ejerciendo demanda los principales intereses cubanos. Los precios quedaron al cierre de 1 a 2 puntos más bajos que al cierre del lunes. Las ventas sumaron 7.500 toneladas.

EL REFINADO. Actuó sin variación, desde la apertura hasta el cierre. Las extracciones fueron bastante buenas.

MERCADO DE LONDRES. Cerró con tono firme, y con ventas y vendedores de crudo al tipo equivalente a 0.79 y medio libre a bordo Cuba. Los refinadores ingleses han rebajado su cotización en 1 y medio peniques. Los precios del cierre de la Terminal, fueron estos:

	Cierre del 11	Cierre del 13
Marzo	4|2¼	4|2¼
Mayo	4|3¾	4|4
Julio	4|5	4|5¼
Agosto	4|6	4|6
Octubre	4|6½	4|6¾
Diciembre	4|8	4|8
Marzo	4|9¼	4|9

LAS EXISTENCIAS. Las existencias de crudos en los almacenes afianzados de New York, eran ayer de 481.583 sacos, contra 493.025 el lunes 11. Y la cotización pronta entrega de este día (lunes 11) de Willet y Gray, 2.85.

Cotizaciones

NUEVA YORK, febrero 13. (AP.)—Cotizaciones al cierre de la Bolsa de New York:

Acciones: 386.445.
Bonos: $7.863.100.

COTIZACION DE LA PESETA

La peseta española se cotizó al cierre del mercado ayer, a 7.28.86 por dólar.

COTIZACION DEL FRANCO

El franco francés se cotizó ayer al cierre del mercado, a razón de 15.10 por dólar.

COTIZACION DE LA LIBRA

La libra esterlina se cotizó ayer, en el mercado local, a $4.88¾.

HABANA CLEARING HOUSE

Las compensaciones de cheques entre los Bancos asociados al Habana Clearing House, ascendieron, en la liquidación de ayer a la suma de $1.612.116.04.

Las Corporaciones Económicas estudian los convenios que se proyectan, y solicitan informes

Se proponen cooperar con interés a la obra que se efectúa en la Secretaría de Estado. Creen que ahora se sigue una buena orientación y esperan buen resultado

El Comité Conjunto de Corporaciones Económicas ha constituído, entre otras comisiones permanentes, la que se denomina de Aranceles y Tratados, integrada por delegados de distintas asociaciones representativas de intereses comerciales e industriales.

Esta Comisión se propone cooperar, de una manera eficaz y decidida, con la Comisión Auxiliar de Tratados constituída en la Secretaría de Estado, y actualmente sólo espera el regreso del señor Angel Solana, funcionario de dicha Secretaría, para celebrar un cambio de impresiones, que sirva para iniciar el comienzo de estos trabajos.

El Secretario del Comité Conjunto de Corporaciones Económicas, señor Roberto de Guardiola, ha celebrado ya varias entrevistas con el señor Angel Solana, Director de Comercio de la Secretaría de Estado, y en estas reuniones, el señor Guardiola ha recibido la información referente a los proyectos de Tratados o Convenios Comerciales, cuya concertación se discute actualmente.

Es seguro que atendiendo los deseos del Subsecretario de Estado, doctor Guillermo A. Blanck, la Comisión del Comité Conjunto estudie primero el proyecto de Tratado entre Cuba y la República del Uruguay, continuando después los informes sobre los demas Convenios pendientes.

El Comité Conjunto de Corporaciones Económincas, en su última asamblea general, adoptó el acuerdo de declarar la satisfacción que le produjo el hecho de que, por primera vez, la Secretaría de Estado solicite la opinión de las clases económicas sobre la concertación de Tratados, no limitándose a escuchar o conocer estas opiniones, sino a conceder participación a estas mismas clases en tales trabajos.

El mencionado Comité Conjunto acordó también hacer públicas estas declaraciones, «para que se conozca la laudable labor que realiza la Secretaría de Estado y muy principalmente, en cuanto a estos asuntos se refiere, el Subsecretario doctor Guillermo de Blanck y el Director de Comercio, señor Angel Solano».

La Comisión de Aranceles y Tratados de dicho Comité Conjunto, solicita de los interesados el envío de antecedentes e informes acerca de los proyectados convenios, para emitir su opinión con mayores probabilidades de acierto.

GODOY & MALARET
SEGUROS Y FIANZAS (Insurance and Bonding)
Teléfono M.9866
AGUIAR 77
HABANA, CUBA

LOS MERCADOS EUROPEOS

LONDRES, febrero 13. (Por el hilo directo de LUIS MENDOZA & CIA.)—El oro en barras se cotizó a 142 chelines y 4 peniques contra 142 chelines y 2 y medio peniques el martes.

El dólar abrió a $4.88 1/16 contra $4.88 1/8.

La Bolsa de Londres estuvo quieta y sostenida.

Han sido adquiridas por cuenta ignorada las £465.000 en oro en barras que había disponibles en el mercado libre de Londres.

PARIS, febrero 13.—El franco se cotizó hoy a 15.19 por dólar, o sea a $0.665833 el franco.

Son injustificadas las razones que alegan los que solicitan una merma en los actuales derechos

La Comisión de Aranceles de la Asociación Nacional de Industriales de Cuba, después de detenido estudio, pidió a la directiva que se opusiera a la rebaja de esa tarifa

La Comisión de Aranceles de esta Asociación, tiene el honor de someter al juicio de la Junta Directiva, la aprobación de lo siguiente:

Por Cuanto: Se ha solicitado del Gobierno de la República, por la representación de las razones sociales «Botas, Urcelay y Cía.» y «Matas, Bolinaga y Cía.», ambos fabricantes de alpargatas, no asociados, la reducción o total exención, de los derechos arancelarios que gravan el yute en hilo o hilaza.

Por Cuanto: Los señores L. Rubio y Compañía, fabricantes de cordelería e hilaza de yute, de alpargatas y de calzado, se han dirigido a esta Asociación, de la que forman parte, solicitando nuestro concurso, a fin de que no se acceda por el Gobierno, a los deseos de los primeros, porque ello sería con detrimento de sus intereses industriales.

Por Cuanto: En tal virtud, la Sección de Aranceles de la Asociación ha abierto a debate el problema que se ventila, habiendo oído la opinión de los siguientes señores: Botas, Urcelay y Cía., Matas, Bolinaga y Cía., Compañía de Jarcia de Matanzas y L. Rubio y Cía.

Por Cuanto: Las firmas de Botas, Urcelay y Cía., y Matas, Bolinaga y Cía. se han pronunciado a favor de la reducción de los derechos arancelarios señalados al yute en hilaza.

Por Cuanto: La Compañía de Jarcia de Matanzas y L. Rubio y Cía. se han pronunciado en contra de la alteración del régimen arancelario al yute beneficiado o manufacturado en cualquier forma.

Por Cuanto: Las razones expuestas por los señores Botas, Urcelay y Cía., y Matas, Bolinaga y Cía. no justifican que se acceda a sus aspiraciones que descansan en un problema económico privado, cual es la adquisición de la maquinaria indispensable par abeneficiar en Cuba el yute en rama, que goza del privilegio de entrar libre de derechos arancelarios.

Por Cuanto: Los fundamentos expresados por la Compañía de Jarcia de Matanzas y L. Rubio y Cía. son bastantes para justificar que no se altere el régimen arancelario al yute parcial o totalmente beneficiado, ya que toman su asiento en el hecho cierto y positivo que existen en Cuba industrias dedicadas al beneficio del yute y del sisal y cualquier concesión que se hiciera sería en perjuicio manifiesto para esas industrias, máxime, si se considera que dichos productos parcial o totalmente manufacturados proceden de países de bajo nivel de vida, en algunos casos, y de países que arrojan un saldo desfavorable para Cuba, en otros.

Por Tanto: La Comisión de Aranceles de la Asociación se opone a que se altere el régimen arancelario al yute, por estimar que con ello se lesionan los legítimos intereses de la economía nacional, primero, y los de nuestros asociados Compañía de Jarcia de Matanzas S. A. y L. Rubio y Cía. después.

VALORES

El mercado local de valores estuvo ayer mejor impresionado, debido al aumento que acusan las recaudaciones de las empresas ferrocarrileras y al alza de valores azucareros cubanos en el mercado americano. Una de esas recaudaciones, cuyas cifras fueron recibidas ayer en la Bolsa de la Habana, es la de los Unidos, correspondiente a la última semana, que acusa el aumento notable que el lector verá al final de estas notas.

Los bonos de la República siguieron firmes, exceptuando los de Obras Públicas y las Obligaciones Oro del Tesoro.

Siguieron también firmes los bonos de las Compañías industriales que hemos mencionado estos días, y los de las empresas de servicios públicos.

La demanda de que son objeto las acciones preferidas de la Cuban Telephone, es la causa del avance que tuvo ayer este papel. Muy bien impresionadas las acciones de la Jarcia de Matanzas. Y con perspectiva favorable las de losFerrocarriles Unidos de la Habana y las preferidas de los Ferrocarriles Consolidados de Cuba.

Recaudación de los Unidos

En la semana terminada el 9 de Febrero de 1935	$ 228.578.16
Igual período de 1934.	99.712.49
Diferencia de más esta semana	$ 128.865.67
Total desde el primero de Julio..	2.760.470.72
Igual período de 1934.	2.093.032.91
Diferencia de más este año..	$ 667.437.81

La Junta de la Licorera

Esta tarde tendrá efecto la junta general de accionistas de la Licorera de Cuba, que conocerá del balance anual y de otros asuntos de carácter ordinario. También ha de tratarse lo que respecto al pago del dividendo.

El Oro y la Plata

Cotizaciones efectuadas ayer, al cierre de la Bolsa de la Habana:

Al contado:		
Plata contra billete americano	98¾	99
Oro acuñado con oro americano	155	160
A un mes fecha:		
Plata contra billete americano	—	—
Oro contra billete americano	—	—

ACCIONES DE LOS BANCOS

Cierre ayer en New York, recibido por el hilo directo de Luis Mendoza y Compañía:

City	22¼
Chase Bank	25⅛
Guaranty	318
Irving	15¼
Bankers	60¾
First	1.710
Chemical	39⅞
Boston	31
Royal Bank	170

MERCADO DE GRANOS

Cierre ayer, en Chicago, recibido por el hilo directo de Luis Mendoza y Compañía:

Trigo:
Mayo, 97⅛; Julio, 89⅞; y Septiembre, 88¼.

Maiz:
Julio, 85⅛; Mayo, 79½; y Septiembre, 76½.

Avena:
Mayo, 51¼; y Septiembre, 44.

Centeno:
Mayo, 65¼.

Trigo Winnepeg:
Mayo. 65¼; Julio, 82¼; y Septiembre, —.

EVITE ACCIDENTES VIAJANDO EN TRANVIA

Bolsa de New York

Cierre de ayer por el hilo directo de L. Mendoza y Ca.

—A—	
Am. Raditor	14
Adams Expr.	6⅛
Air Reducc.	110¾
Alasna Jun.	16¾
Alleghany	1⅝
Allied Chem.	—
Allis. Chal.	17
Amer. Can.	116
Am. Car Fou.	—
Am. F. Pow.	4¼
Amer. Ice.	—
Amer. Inter.	5¾
Amer. Loco	17½
Am. P. Light	2¾
Amer. Smel.	34¼
Amer. Sugar	64¾
Am. Sug., p.	—
Amer. T. and T.	103⅝
Am. Tobac. «A»	80
Am. Tobac. «B»	80¾
Am. W. Works	11⅝
Am. Woolen	—
Anaconda C.	10⅝
Atchison	42¾
Atlan. Coast.	28¼
Atlan. Ref.	24⅝
Ass. D. Goods	11
Auburn Auto	23¾
Aviat. Cor.	4½
Amer. Bank	17½
Amer. Metal	16¼
—B—	
Baldwin Lo.	5⅝
Balt. and Ohio	11⅜
Bendix Avi.	15¼
Best. and Co.	36
Beth. Steel	29¼
Borden Co.	25
Briggs	27
Brook Man.	42
Byers A. M.	16
—C—	
Can. Pacif.	12¼
Cann. Mills	34
Case T. Mach	55
C. de Pasco	40½
Ches. and Ohio	42⅛
Chi. R. Isl.	2⅜
Chrysler	38⅜
Coca Cola	—
Col. Carbon	74½
Comm. and Sout	1
Congoleum	33
Cons. Cigar	—
Cons. Gas	18¾
Cons. Oil	7¾
Cont. Can	66¼
Cont. Oil	—
Corn Prod.	65¼
Coty Inc.	5¾
Cuba Co.	1¼
Cub. Amer. S.	6⅝
C. Am. Sug., p.	50½
Comm-l. Solv.	21
Chesapeake	—
Col. Fuel	—
Cruc. Steel	21½
Cons. R. Cuba	2¾
—D—	
Del. Hudson	32½
Del. and Lack.	15¼
Drug Inc.	11⅛
Dupont	94
—E—	
East. Kodak	115½
El. Auto Lit.	24¼
El. Pow. Lig.	2½
Elec. Bond	—
Erie (R. R.)	—
—F—	
Fox Film C.	10
Frep. Texas	22⅛
—G—	
Gen. A. Tank	—
Gen. Motors	31
Gen. Asphalt	15½
Gen. Elec.	23¾
Gen. Foods	35
Gen. Sig. Ry.	25⅛
Gillet Saf.	14
Gimbel Bros.	3
Gold Dust.	17¼
Goodrich R.	—
Goodyear	22¾
Gen. Bronze	6⅞
Great North	13½
—H—	
Hershey, com.	—
Homestake	—
Houston Oil	14¾
Hudson Mot.	10
—I—	
Ili. Cent.	13¼
Interb. R. T.	14¼
I. B. Machine	156⅝
Int. Cement.	—
Int. Nickel	22½
Inter Tel.	9
Illin. Glas	—
—J—	
Johns Mansv.	50⅝
—K—	
Kroger Groc.	25⅞
Kresge S. S.	20⅝
Kelvinator	16⅞
Kennecot	16½
—L—	
Lambert Co.	27½
Ligg. Myers	10
Loem-s Inc.	32⅞
Loosce Wiles.	35
Lorillard	20⅛
Louisv. Nas.	42
Ludlum Stl.	—
Lehman Cor.	2⅜
Liquid Carb.	27¾
—M—	
Macy (H. R.)	38½
May Dep-t.	42
Montgomery	26⅛
Miss. Pac., c.	—
Miss. Pac., p.	2⅞
Murray Corp.	6⅜
—N—	
Nash	16⅛
Nat-l. Dist.	27⅜
Nat-l. Bisc.	28½
Nat-l. Cash.	16⅛
Nat-l. Dairy	16½
Nat-l. P. Li.	6⅜
N. Y. Central	16⅜
North Amer.	12¼
Norfolk and W.	172
Nort. Pacif.	16⅞
—O—	
Ohio Oil	10
Otis Elev.	14⅝
—P—	
Packard Mot.	4⅝
Paramount	3⅝
Pennsylvann.	22
J. C. Penney	68¾
Pullman Co.	49
Pub. Serv.	23¾
Proc. Gamble	46¾
Pure Oil	6⅝
Puerto Rico	21⅛
—R—	
Radio Corp.	5
Rep. I. Steel	13⅛
Reynolds	47⅝
Royal Dutch	—
—S—	
Safeway Sts.	39⅞
Sears Roeb.	35½
Simmons Co.	—
Soc. Vacuun	14
St. Paul, p.	3½
So. Pacific	14⅝
South. Ry.	11½
Stan Brands	17⅞
Stand Gas	3⅜
Stan. N. J.	40⅝
Stan Oil C.	30⅜
Stewart War.	—
Studebaker	1
Sun Oil	—
—T—	
Texas Co.	19⅞
Texas Gulf.	34¾
Timken Roll.	34¼
—U—	
Union Carb.	47
U. Pacific	99½
Union Oil	15⅞
United Cor.	2¼
Uni. Cor., pfd.	28¼
Unit. Fruit	73⅞
U. S. Rubber	14⅜
U. S. Steel	35⅛
U. S. Aircraft	13⅛
U. S. Ind. Alc	37
—V—	
Vanadium	17½
—W—	
Warner Bros	8⅜
West. Union	28¼
West. Elec.	38¼
Woolworth	54
W. Wrigley	76¼

GANADO

LOS PRECIOS EN PIE

Precios pagados por compradores, entregado el vacuno en el punto de origen, y en esta capital el de cerda y lanar:

Vacuno, a 3 centavos la libra.
Cerda, de 7 a 8 centavos libra.
Lanar, a 2 y medio centavos libra.

LOS PRECIOS DE LA CARNE

Los precios que rigen en los Mataderos de esta capital para las carnes, son los siguientes:

Vacuno, de 13 a 14 centavos kilo.
Cerda, de 25 a 30 centavos kilo.
Lanar, de 15 a 20 centavos kilo.

MATADERO DE LUYANO

Se sacrificaron ayer, en el Matadero de Luyanó, las siguientes cabezas de ganado:

Vacuno, 111.
Cerdos, 23.
Carneros, 9.

MATADERO INDUSTRIAL

Se sacrificaron ayer, en el Matadero Industrial, las siguientes cabezas de ganado:

Vacuno, 84.
Cerdos, 87.
Carneros, 35.

CARROS ENTRADOS

Entraron quince carros, procedentes de Martí, con ganado vacuno para el Matadero de Luyanó.

HABANA CLEARING HOUSE

Estado comparativo de las compensaciones efectuadas en los años de 1933 y 1934

	Billetes	Plata	Total
1933..	$197.285.800.74	$104.606.148.46	$301.891.949.20
1934	201.839.076.61	175.649.907.51	377.488.984.12
Aumento en 1934.	$4.553.275.87	$71.043.759.05	$75.597.034.92

LOS VALORES AMERICANOS EN LA BOLSA DE N. YORK

NEW YORK, febrero 13. (Por Waldo YOUNG, en «Investment News».)—Se ha insinuado que los especuladores en pimienta de Londres se han visto obligados a liquidar valores ferroviarios en el frustrado empeño de hacer frente a sus obligaciones en tan secundario proyecto. De ser así, la eliminación de los despojos financieros producidos por el desplome del fracasado «copo» de la pimienta, señalará el término del movimiento secundario de ventas del mercado de acciones. Hay contra las emisiones ferroviarias tantas razones fundamentales, que no debemos formarnos conclusiones precipitadas en cuanto al posible agotamiento de las ofertas en este sector de la lista.

RESUMEN AMERICANO DE NOTICIAS MERCANTILES

Las ventas de Montogomery-Ward sumaron en enero $17.418,152 contra $14.778,754 hace un año: aumento de un 17.8 por ciento. En 12 meses sumaron $261.412,540 contra 197 millones 411,503 pesos; alza de un 32.4 por ciento.

La producción de petróleo crudo de los Estados Unidos en la semana finalizada el 9 de febrero dió un promedio de 2.546,562 barriles diarios; aumento de 75,158 diarios sobre la semana anterior.

Según «Iron Age» las operaciones siderúrgicas mermaron la semana pasada al 52 y medio por ciento de la capacidad total, desde el 56 y medio por ciento.

Las existencias de gasolina de los Estados Unidos en la semana terminada el 9 de febrero aumentaron a 1.186,000 barriles.

Progresan satisfactoriamente las discusiones acerca de la restricción de la producción cuprífera entre los productores de cobre radicados en New York y los del Africa del Sur.

El Secretario de Hacienda Morgenthau manifiesta que el valor internacional del dólar estará sujeto a control mientras sea necesario. Es probable que estas declaraciones tengan por objeto disipar cualquier temor que los intereses mercantiles pudieran abrigar respecto al fallo de la cláusula-oro.

EMPRESA DIARIO DE LA MARINA S. A.

AVISO A LOS TENEDORES DE BONOS EMITIDOS POR $200,000,00 AL 6%

Se hace saber que el Cupón No. 3, de la emisión de Bonos de esta empresa, será pagado en moneda de los E. U. a partir del miércoles día 13 del presente mes de Febrero, todos los días hábiles en la Oficina Principal de The National City Bank of New York, situada en Presidente Zayas esquina a Compostela en esta Ciudad.
Habana, 12 de Feb. de 1935.

Celso González,
Vice-Pte. Administrador.

GANANCIAS Y PERDIDAS DE LAS EMPRESAS AMERICANAS

El informe provisional de Colgate-Palmolive para 1934 acusa una utilidad neta de $3.744.100 o sea $1.16 por acción, contra $373,389, o $1.50 por acción preferida del 6 por ciento en 1933.

Rutland RR. sufrió en Diciembre una pérdida neta de $22.450 contra $8,995 hace un año. En 1934 sufrió una pérdida neta de $375,100 contra $70,320.

Dupont obtuvo en 1934 un ingreso neto de $46.701,400 contra 38 millones 895,300 pesos.

New York Central sufrió en 1934 una pérdida neta de $7.682,300 contra $5.412,500.

COTIZACIONES DE LA BOLSA DE NEW YORK DE LOS AZUCARES CRUDOS FUTUROS

Febrero 13 de 1935.—(Por el hilo directo de Luis Mendoza y Compañía)

Anterior	Meses	Abre	Max.	Min.	Cierre
CONTRATO NUMERO 1					
1.91	Enero — — — — —	—	—	—	—
1.93	Marzo — — — — —	1.92	1.92	1.92	1.91
1.97	Mayo — — — — —	1.97	1.97	1.96	1.96
2.03	Julio — — — — —	2.02	2.02	2.01	2.01
2.07	Septiembre — — —	2.07	2.07	2.06	2.06
2.13	Diciembre — — — —	2.12	2.12	2.12	2.12
CONTRATO NUMERO 3					
1.90	Marzo — — — — —	1.89	1.89	1.89	1.89
1.96	Mayo — — — — —	1.96	1.96	1.94	1.95
2.01	Julio — — — — —	2.00	2.02	2.00	2.00
2.05	Septiembre — — —	2.05	2.05	2.04	2.04
2.11	Diciembre — — — —	2.10	2.10	2.10	2.10

COTIZACIONES DE AZUCARES

APRECIACION DEL MERCADO POR LUIS MENDOZA Y CO.

Habana, Febrero 13 de 1935.—3 P. M.

	Anterior.	Hoy
AZUCAR CENTRIFUGA:		
Costo y flete, New York — — — — — — — —	1.96	1.96
Cuota Americana libre «LAB» — — — — — —	1.83	1.83
Cuota Americana Retención 1936 «LAB» — — — —	1.74	1.74
Cuota otros Países «LAB» — — — — — — —	0.77	0.78
Consumo local «LAB» — — — — — — — —	0.73	0.73
Cuatro cuotas. Zafra 1935 «LAB» — — — — —	1.42	1.42
AZUCAR REFINO:		
De Ref. Americanas en New York, menos 2% — —	4.30	4.30
De Ref. Americanas en N. Y., 2da. mano menos 2%	4.30	4.30
De Ref. Insulares. New York menos 2% — — — —	4.25	4.25
Consumo local en la Habana con impuestos pagados	2.62	2.62

Bolsa de la Habana

Ultimas cotizaciones de ayer en la Bolsa de la Habana

COTIZACION OFICIAL

Bonos y Obligaciones	Comp.	Vend.
República de Cuba:		
Speyer, 1904	95	104
Deuda Int., 1905	70	72
Cuatro y medio, 1909	85	95
Morgan, 1914	83	—
Morgan, 5½, 1923	80	82
O. Públicas, 5½, 1945	24¼	25½
Obligs. Oro, 5½, 1935	20	50
Recibos de Depósito de Obligaciones oro	8½	14
Azúcar, 5½, 1940	84	—
Rep. Cuba, Morgan (Seriados) 5½% — 1927:		
G. Vence 1 julio 1934	81	90
H. Vence 1 julio 1935	72	85
I. Vence 1 julio 1936	70	—
J. Vence 1 julio 1937	70	82
Ayunt. Hab. 1a. Hipt.	90	110
Ayunt. Hab. 2a. Hipt.	93½	110
Centro Asturiano	35	50
B. Territorial Serie B	25	50
Cervecera	27	44
Cervecera. Obli. no hip.	4¼	7
Gas	93	110
Hav. Elec. (Consol.)	29	33
Hav. Elec., Debentures, Oblig. no hip.	4	5½
Jarcia Matanzas	90	—
Edificio La Metropolitana, S. A.	15	—
Mercados de Abasto y Consumo 1a. Hip.	30	50
Nueva Fábrica de Hielo	93	—
Papelera Serie B	75	—
Teléfono	68	—
Unidos	10	—
Cuba Railroad, P	4¾	6½
H. E. Utilities, P	16	19
H. E. Utilities, Pretes	7	12
Hav. Elec. Ry. Co., P	3	5
Jarcia, P	24	—
Jarcia Ex-Div. en Acciones	24	—
Jarcia, C	3	6
Licorera de Cuba	4	5
Naviera, P	6	—
Naviera, C	1	—
Nueva Fábrica de Hielo	95	—
Nueva Fábrica de Hielo, beneficiarias	18½	—
Teléfonos, P	25	—
Ferrocarriles Unidos	3	4
Unión Oil Co.	2	3

ACCIONES

	Comp.	Vend.
Banco Territorial	7	—
B. Territorial, Benef.	½	—
Cervecera	27	—
F. C. Consolidados de Cuba, P	2¾	3½
Cuba, R. R.	4¾	—
Fibras y Jarcia	10	—
Hav. Elec. Utilities Co., P. 6 por 100	15¾	20
Hav. Elec. Utilities Co., P. 5 por 100	7	12
Hav. Elec. Railway Co., preferidas	3	4
Hav. Elec. Railway Co., comunes	⅜	1¼
Jarcia, P	24	—
Jarcia P. Ex-Dvdo. en Acciones	24	—
Jarcia, C	3½	6
Licorera de Cuba	4	5
Metropolitan Auto	100	—
Naviera, P	5	10
Naviera, C	1¼	2½
Nueva Fábrica de Hielo	95	—
Nueva Fábrica de Hielo, beneficiarias	18	—
Pesca, P	20	—
Pesca, C	4	—
Teléfono, P	26¾	—
Teléfono, C	7	—
Unidos	3	3½
Unión Oil	1	3

COTIZACION A TERMINO
Ayer, a las 3.30 p. m.
Vencimiento: Febrero 28

Bonos y Obligaciones	Comp.	Vend.
República de Cuba:		
Speyer, 5 por 100	95	—
Deuda Interior	70	72
Speyer, 4½ por 100	84	—
Morgan, 5 por 100	80	—
Morgan, 5½ por 100	80	—
O. Públicas, 1945	24⅞	26
Obligs. Oro.	15	—
Recibos de Depósitos de Obligaciones Oro	7—	14
Azúcar	84	—
Julio 1934, G. Morgan	80	—
Julio 1935, H. Morgan	74	—
Julio 1936, I. Morgan	72	—
Julio 1937, J. Morgan	70	—
Ayuntamiento, 1a.	88	—
Ayuntamiento 2a.	—	—
Centro Asturiano	—	—
Cervecera Internacional	25	—
Cervecera Internacional, Obligs. no hip.	4	8
Gas y Electricidad	97	—
Hav. Elec. Ry. Co.	28	36
Hav. Elec. Ry. Comp., Obligs. no hip.	4½	7
Jarcia de Matanzas	85	—
Nueva Fábrica de Hielo	93	—
Pap. Cubana, Serie B	75	—
Cuban Telephone Co.	68	—
Unidos	10	—

ACCIONES

	Comp.	Vend.
Cervecera Internacional	20	—
F. C. Consol. (Pref.)	2⅞	4

MERCADO DE METALES

Cierre ayer, en New York, recibido por el hilo directo de Luis Mendoza y Compañía:

Níckel, 35.0; Cobre, 6.65; Plata, 53⅞; Plomo, 3.50; Zinc, 4.05; y el Manganeso, 22.00.

Nueva Junta de directores del Clearing House

Ocupa la presidencia don Juan Gelats. Es vice, Manuel Betancourt, y tesorero, Ariosa

En la junta celebrada ayer, por los Bancos asociados a la Habana Clearing House, fueron electas para desempeñar los cargos que se mencionan, las personas siguientes:

Presidente, señor Juan Gelats, de N. Gelats y Compañía.

Vicepresidente, señor Manuel J. Betancourt, de The Bank of Nova Scotia.

Tesorero, señor J. A. Ariosa, de The Royal Bank of Canadá.

Secretario, reelegido, doctor Armando Rosales.

Felicitamos a estos distinguidos caballeros y hacemos votos porque un completo acierto presida todas sus determinaciones en el desempeño de sus respectivos cargos.

CASTELEIRO Y VIZOSO
TALLER DE REPARACION
MAQUINAS DE ESCRIBIR

Bonos de Cuba

	Comp.	Vend.
República de Cuba:		
Speyer, 5%	94½	—
Speyer, 4½%	85⅜	—
Morgan, 5%	80	90
Morgan, 5½%	78⅛	79⅞
O. Públicas, 5½	24⅛	24¼
Hav. Elec. Ry., 5%	30	32
Hav. Elec. Ry., 5½%	4½	6½
Cuba Railroad, 5%	34	36
Cuba Railroad, 7½%	30½	32½
Cuba Northen, 5½	42	45
Eastern Sugar, 7½	8¼	9¼
Manatí Sugar, 7½	11	21
Inte. Tel.	69½	70¼

CAMBIOS

Tipos de venta ayer, en Bancos de esta capital:

New York, cable.	1/10P.
New York, vista	1/10P.
Londres, cable	4.88¾
Londres, vista	4.88⅝
Madrid, cable	13.72
Madrid, vista	13.70
París, cable	6.62
París, vista	6.61
Italia, cable	8.52
Italia, vista	8.51
Bélgica, cable	23.43
Bélgica, vista	23.42
Alemania, cable	40.20
Alemania, vista	40.15
Hong Kong, cable	44.50
Hong Kong, vista	44.40
Toronto, cable	⅛P.
Toronto, vista	Par.
Amsterdam, cable	67.50
Amsterdam, vista	67.45
Buenos Aires, cable	25.48
Buenos Aires, vista	25.48
Suiza, cable	32.40
Suiza, vista	32.35

MERCADO DE MANTECA

Cierre ayer, en Chicago, recibido por el hilo directo de Luis Mendoza y Compañía:

Enero, —; Mayo, 13.45; Julio, 13.60; Septiembre, 13.65; y Granel, 13.05.

BUFETE DE JOSE I. RIVERO
Notario: FELIPE RIVERO
Chacón No. 25 HABANA
Teléfonos: M-1472 A-8142

TABACO

Las noticias que, respecto a lluvias producidas en algunas zonas tabacaleras, se están recibiendo estos días, hablan de aguaceros parciales solamente. Por ejemplo: llovió bien en el fondo de Neiva, de la provincia de Santa Clara; también en parte de La Larga, Manacas y Rosa García, y en las orillas de otras fincas fué menor el agua. Pero en la mayor parte de las vegas de las zonas de Taguasco y Zaza del Medio, no cayó una gota. En los mismos puntos que fueron favorecidos por esas aguas, entienden los conocedores de aquellas tierras que éstas necesitan más agua para impulsar el crecimiento de las plantaciones. No han de influir, pues, esas noticias en el mercado, en el que siguen los compradores a que ayer nos referimos.

ENTRADAS DE TERCIOS

Por ferrocarriles y en camiones ayer entraron en la plaza las partidas de tercios siguientes:

De San Luis, Pinar del Río, para José Otero, 215.

De Guayos, para Iglesias y García, 71.

De Ovas, para Godínez y Hermanos, 92.

DE LA NUEVA COSECHA

El señor J. M. Martínez, en carta que nos dirige desde Guane, nos informa que ha visitado las fincas de los Herederos de Ramón Argüelles y de otros cosecheros de aquella zona, encontrando que todos tienen buen tabaco, pues sembraron temprano e hicieron los cortes en buenas condiciones.

Los mencionados Herederos de Ramón Argüelles, cortaron un aproximado a 60.000 matules en El Paso, La Matea, Cayo Grande, La Fortuna, Hato de San Sueñas, Las Menudas, Hato Viejo, La Volanta, Veinte de Mayo, Las Menudas, La Deseada, Cayo Bonito, El Güiro, La Angelita, Revacaderos, El Canal y La Ulloa. Tabaco de buen tamaño y buena calidad.

CAMBIOS EN NEW YORK

Cierre ayer, en New York, por el hilo directo de Luis Mendoza y Cía.:

Libras, 4.88¼; Francos, 6.59, y Pesetas, 13.67.

MERCADO DE ALGODON

Cierre ayer, en New York, recibido por el hilo directo de Luis Mendoza y Campañía:

Marzo, 12.32; Mayo, 12.39; Julio, 12.42; Octubre, 12.30; y Diciembre, 12.38.

MERCADO DE CAFE

Cierre ayer, en la Bolsa del Café de New York, recibido por el hilo directo de Luis Mendoza y Cía.:

Marzo, 5.40; Mayo, 5.55; Julio, 5.67; Septiembre, 5.80; y Diciembre, 5.91.

MERCADO DE PIELES

Cierre ayer, en New York, recibido por el hilo directo de Luis Mendoza y Compañía:

Nuevo:

Marzo, 9.52; Junio, 9.86; Septiembre, 10.19; y Diciembre, 10.50.

M.E.C.D. 2016

SE ACORDO AYER LA NUEVA PLANTILLA DEL PERSONAL CORRESPONDIENTE AL CENSO ELECTORAL

INFORMACION POLITICA

No se hará la del personal de los Registros Electorales hasta que el Director de los mismos, Dr. Montagú, lo estime necesario.—Una carta del General Asbert al Coronel Mendieta.—Los liberales de Oriente no aceptan modificaciones.—Son baluartes del CND Trinidad y Fomento.—La actualidad camagüeyana según Sosa Calcines.—Cuentas aprobadas.—Notas

LA PLANTILLA DEL PERSONAL DEL CENSO ELECTORAL

Conforme anunciamos, en la sesión celebrada ayer por el Tribunal Superior Electoral en funciones de Junta Nacional del Censo, se acordó la plantilla del personal para las operaciones del Censo Electoral.

He aquí tan importante acuerdo:

En cumplimiento de lo dispuesto en el artículo noveno del decreto ley 866, se procedió a tratar de los particulares relacionados con la fijación de la plantilla del personal para las operaciones del Censo Electoral, con la determinación de sueldo de los funcionarios y empleados, y se acordó con la conformidad del Director de los Registros Electorales y previo un amplio cambio de impresiones, la siguiente plantilla de personal.

Para la Dirección General y toda vez que se ha suprimido la Subdirección, se fijó el siguiente personal: un jefe superior; un subjefe; dos oficiales de primera, dos oficiales de segunda, un auxiliar de primera, un auxiliar de segunda, un ordenanza y un mensajero.

Para el departamento de Personal: un jefe, un oficial de primera, un oficial de segunda, dos auxiliares de segunda y un ordenanza, o sea el mismo número de empleados que antes tenía.

Para el departamento de Bienes: un jefe, un oficial de primera, dos auxiliares de segunda, un ordenanza y un mensajero, o sea el mismo número de empleados que antes tenía.

Para el Departamento de Cuentas: un jefe, un subjefe, seis oficiales de primera, seis oficiales de segunda, seis auxiliares de primera, un ordenanza y un mensajero, o sea el mismo número de empleados que antes tenía.

Para el departamento de Archivos, Registros, Correo y Telégrafos: un jefe, un oficial de primera, seis oficiales de segunda, tres auxiliares de segunda y dos mensajeros, o sea el mismo número de empleados que antes tenía.

Para el departamento de Solicitudes: un jefe, un subjefe, seis oficiales de primera, treinta y dos oficiales de segunda, dos auxiliares de primera, dos auxiliares de segunda, un ordenanza y un mensajero o sea el mismo número de empleados que antes tenía el de Cédulas y Juramentos.

Para el departamento de Triplicados, que se crea: un jefe, un subjefe, seis oficiales de primera, cincuenta oficiales de segunda, un ordenanza y un mensajero.

Para el departamento de Inspección del Trabajo, que se crea: un subjefe, diez oficiales de primera.

Para la Conserjería: un oficial de segunda y doce mozos de limpieza o sea el mismo número de empleados que antes había.

Se acordó dejar para otra sesión determinar si se mantiene el departamento de Control y Estadística y en su caso, conocidas sus necesidades por el Director, la fijación de su personal; y dejar la del personal del departamento de Registros Permanentes para cuando el Director estime que puede comenzar sus trabajos.

Se acordó fijar al personal los siguientes haberes: al jefe superior 150 pesos; a los jefes 135 pesos; a los subjefes 100 pesos; a los oficiales de primera 75 pesos; a los oficiales de segunda 60 pesos; a los auxiliares de primera 50 pesos; a los auxiliares de segunda 40 pesos; a los ordenanzas, mensajeros y mozos de limpieza 30 pesos, lo que se comunicará al Director de los Registros Electorales.

DECLARACIONES DEL SEÑOR SOSA CALCINAS

El señor José Sosa Calcinas, Jefe Provincial del C. N. D. en Camagüey, estuvo en Palacio ayer por la mañana. El repórter palatino aprovechó la visita del prominente político menocalista para preguntarle sobre los tópicos informativos de más actualidad en la región prócer. Y he aquí las declaraciones que nos hizo el señor Sosa Calcines:

En estos momentos el asunto que más se comenta allá es el de la Jefatura Local de Sanidad. Esa posición del Conjunto y han querido quitársela, siguiéndose el plan del Gobierno acaparar todas las posiciones para ir a las elecciones con los empleados de todas las dependencias. Solo así se explica que dejen cesante al doctor caballero el día 25 de enero y que el 8 de febrero vayan a hacer la investigación. Yo soy de los que opino que si el doctor Caballero ha cometido algo que afecte la Administración, debe formársele expediente. Pero eso no es lo que ha ocurrido, sino el deseo de adquirir la posición. Lo mismo han hecho con Florida y lo harán con Nuevitas. Y así quieren que haya cordialidad en Cuba.

Refiriéndose al Gobierno de Camagüey, el señor Sosa dijo lo siguiente:

El doctor del Cristo es el Gobernador y creo que es el Gobierno Provincial donde hay empleados de todos los sectores. Se dice allá que va a renunciar y que el señor Ramírez Salas aspira. Yo no creo que renuncie, pero si fuera así, el Gobierno debe designar a un militar o a un civil apolítico, que ofrezca absoluta garantía de imparcialidad. Lo mismo debía hacerse con todos los demás cargos. En esa forma creo que haya elecciones. Debe designarse un gabinete apolítico que revise las nóminas y saque a los que no prestan servicio.

Con amplias garantías. todo el mundo, inclusive los auténticos y los abecedarios, iría a las elecciones.

TOMO POSESION DE LA ALCALDIA DE UNION DE REYES EL DR. CASANOVAS

Ayer regresó a Unión de Reyes, tomando posesión de la Alcaldía de facto, el distinguido abogado y lider nacionalista, doctor Casanovas, quien ha sido congratulado. El doctor Casanovas, laboró en las filas del nacionalismo desde los primeros momentos y al aspirar a la Alcaldía de Unión de Reyes tuvo a su lado a luchadores incansables entre ellos al señor Aniceto Suárez, su devoto amigo.

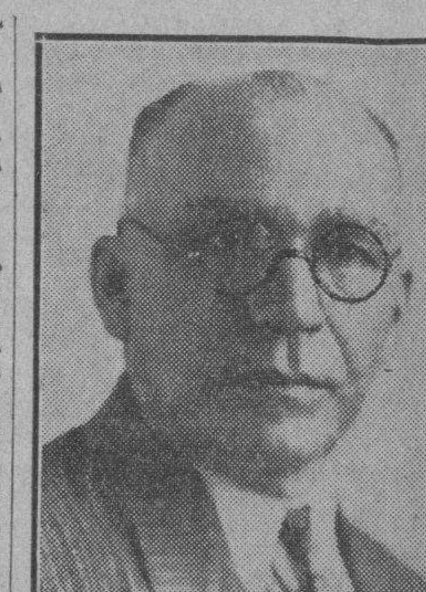

Sr. José Sosa Calcines, líder del C. N. D., en Camagüey.

MAÑANA SE REUNE EL EJECUTIVO DE LOS TERCIOS DE UNION NACIONALISTA

En su círculo político de Reina 57, mañana, jueves, se reunirán los elementos que integran el Comité Ejecutivo Nacional de los Tercios de Unión Nacionalista.

En dicha reunión—así se nos informa—se tratarán asuntos de gran interés para la colectividad.

ACTIVIDADES DE CND EN TRINIDAD Y FOMENTO

Abelardo Gil Novoa, destacado elemento del CND en Trinidad, nos comunica que es admirable la marcha del Conjunto Nacional Democrático en aquel término, cuyas huestes comanda el distinguido abogado y notario doctor Antonio Maruri y Cortés; encontrándose perfectamente organizados los doce barrios.

También nos dice que el Conjunto es un baluarte en el nuevo Municipio de Fomento, pues el comandante José del C. Hernández no se cansa de ganar adeptos para sus fuerzas políticas en las que figuran el rico comerciante Fernando Soto del Valle, presidente del Liceo; el señor Pedro J. Panadés, director del periódico «Actualidad» y los señores doctor Francisco Fernández Quevedo, Lino Quirós, Manuel González, Adalberto Alquízar, Armando Zayas, Saturnino Rodríguez, comandante Carlos Castillo, Roberto Cadalso Palacios, D. Fausto Alomá, José Carlos Pedroso, que dirigen las fuerzas del general Menocal.

Agrega el señor Gil Novoa que él se encuentra gestionando con el doctor Raúl de Cárdenas sea elevada la categoría de los Juzgados de Trinidad y cerca del Secretario de Educación la creación de aulas.

ACUERDAN MANTENER LA INTEGRIDAD DE SU NOMBRE Y EMBLEMA LOS LIBERALES DE ORIENTE

Hubo en Bayamo una reunión de liders liberales de la provincia. Acordaron ratificar su confianza al señor Ramón Vasconcelos.

Los representantes liberales de los términos municipales de la provincia de Oriente, adoptaron los siguientes acuerdos:

Primero: Declarar la necesidad de que se intensifique la propaganda y activar las gestiones necesarias hasta obtener el reconocimiento pleno de los derechos del gran Partido Liberal, como tal organización política, a fin de que pueda concurrir a los comicios que se avecinan con su nombre y emblema propios, así como protestar de la exclusión del Partido Liberal en las deliberaciones que se vienen realizando.

Segundo: Declarar que una vez reconocidos los derechos del Partido Liberal con su nombre y emblema propios para actuar en las luchas cívicas del país, se recaben las garantías indispensables para concurrir a la contienda comicial y que la decisión de las urnas libremente expresada, sea absolutamente respetada y acatada por todos.

Tercero: Declarar que los reunidos en esta asamblea mantienen el criterio de que no se debe llevar a cabo ningún acuerdo o pacto político con otras organizaciones con vista a un futuro comicial, sin que antes sea consultado el criterio y modo de pensar de los organismos autorizados en cada municipalidad, del Partido Liberal.

Cuarto: Declarar que los asistentes a esta asamblea, se comprometen a llevar estas ideas al seno de sus respectivas municipalidades, dejando en libertad de acción a cada uno de los mismos para actuar respecto a los problemas de organización del Partido Liberal.

Quinto: Declarar que los reunidos le ratifican la confianza y reconocimiento de la labor realizada en pro de los intereses del Partido Liberal, al señor Ramón Vasconcelos, en la presidencia provisional del Partido Liberal.

Bayamo, febrero 10 de 1935.

Firmado: Doctor Pedro P. Ramos Ch.; Ldo. Manuel Planas; doctor Blas A. Domínguez; Gilberto Santiesteban; doctor Rafael Estenger; doctor Francisco Putchara; Dr. Juan Mendieta; doctor Delfín Yebra; Luis Cutiño; D. Dellundé; P. Hernández; Alberto del Rey; Agustín Sánchez; Justo Salas; Alberto Rosal; Atanasio González; Luis Tablada; Quintiliano Rosabal y siguen las firmas.

CUENTAS APROBADAS POR LA JUNTA NACIONAL DEL CENSO Y OTROS ACUERDOS DE LA SESION DE AYER

Se dió cuenta y fueron aprobados a los efectos de su pago, los siguientes vouchers: de Enumeradores: Isabel Enríquez, $20.95; Severa Carrasco 3.19 de la Primera Sección de la Habana; Gudelia de la Portilla 40.00 de San Juan y Martínez. Vouchers por alquiler de caballos y transporte: Mario Mariscal 25.00; Angel Morilla 19.00; Julio Lugones 11.00 de Sagua la Grande; Rafael Rodríguez 12.00 y José Ginero 20.00 Inspector de Santa Clara; Gudelia de la Portilla 11.00 de San Juan y Martínez. Vouchers por suministro a la Junta Municipal de Manguito durante los meses de septiembre y octubre, Casa y Compañía 12.00.

Vouchers de Enumeradores: Miguel Vargas, Dositeo Carrillo; Eduardo Cuadrado; Dulce María Ramón Cerviño; Decoroso Orcasberro; Maximiliano Olivera; Isabel Fernández; Mercedes Fernández 40 pesos cada uno y todos de Campechuela.

OTROS ACUERDOS

Se acordó decir a Luisa María Sotolongo, vecina de Máximo Gómez 124, en Sagua la Grande, Rogerio Freyre Arango, vecino de Avenida de la Libertad 39, en Camagüey; María Luisa Mulkay y otros más, enumeradores en el término municipal de Remedios; Rafael Pérez, vecino de Maestra Nicolasa 55, en Santa Clara, que habiendo tomado posesión de su cargo el Director de los Registros Electorales, para todo lo relacionado con el pago de sus haberes, deben dirigirse al mismo, debiendo tener entendido que mientras la Secretaría de Hacienda no consigne dinero, no se les podrá pagar, aunque se dirijan a dicho Director.

—Se acordó decir a Francisco Rodríguez, vecino de Gonzalo de Quesada 31 C., en Sagua la Grande, que habiendo cesado de intervenir este Tribunal en lo relacionado con los pagos, se dirija al Director de los Registros Electorales para reclamar los haberes de agosto, que a lo que parece, sólo se contraen al día 30 de agosto en que tomó posesión.

—Se acordó quedar enterado de la primera acta levantada en 12 del actual, mediante la cual comenzó a entregar las oficinas del Censo Electoral el Custodio de las mismas al Director de los Registros Electorales.

—Se acordó decir al Juez Especial, doctor A. Gómez Anaya, del Tribunal Nacional de Sanciones, en relación con la causa número 28 de 1933, que habiendo tomado posesión de su cargo el Director de los Registros Electorales, debe dirigirse al mismo, para lo que interesa en su oficio del 8 del corriente.

—El Tribunal quedó enterado del informe rendido por el Custodio de las oficinas del Censo Electoral, en relación con las sillas que reclama Fernando Luis Díaz y Puig, y habiendo tomado posesión de su cargo el Director de los Registros Electorales que es al que incumbe resolver dicha petición, se acordó decir al peticionario que se dirija al mismo para lo que desee.

—Se acordó preguntar a la Municipal de Santa Clara, por qué no se remiten a este Tribunal los vouchers del Enumerador Onelio Gutiérrez y Cortés.

—Se acordó decir al Juez de Instrucción de Alacranes, en causa 338 de 1934, que habiendo tomado posesión de su cargo el Director de los Registros Electorales, debe dirigirse al mismo para lo que lleva interesado de este Tribunal.

nUNA CARTA DEL GENERAL ASBERT AL CORONEL MENDIETA

El ex gobernador de la Habana, general Ernesto Asbert, nos envía, con el ruego de que sea publicada, copia de la carta que le ha dirigido al coronel Carlos Mendieta.

Habana, Febrero 10 de 1935.

Coronel Carlos Mendieta, Presidente Provisional de la República. Ciudad.

Muy querido amigo y compañero:

Observando, con el interés patriótico a que nos sentimos obligados los que de alguna manera contribuimos al cese de la dominación española, y, por tanto, al establecimiento de la República, he llegado a la conclusión de que el estado actual de cosas no puede continuar sin detrimento de nuestro crédito y de la capacidad para el gobierno de la Nación.

Y conste que no soy un oposicionista a tus empeños gubernamentales. Soy, sencillamente, un cubano que desde la situación espectante en que vengo viviendo, analizo los problemas de nuestra patria, con un espíritu de imparcialidad y de desinterés que estimo me capacita para emitir opinión y para señalar el camino que nos puede conducir por el sendero de la rectificación, que se hace necesaria para recobrar el respeto y la consideración que merecemos, de los propios y los extraños, que nos juzgan, yo te lo aseguro, de la manera más despiadada, haciéndonos inculpaciones que desgraciadamente merecemos.

Cuando fué electo Presidente Machado, y antes de tomar posesión del cargo, o sea en el mes de Abril del año 1925, le hice en carta pública, que vió la luz en los periódicos de esa fecha, algunas consideraciones que, seguramente estará hoy arrepentido de no haber oído.

Andaba entonces por los Estados Unidos en viaje de recreo, según se publicó, pero a mis noticias llegó el informe de que el propósito de aquella excursión, consistía en dar tiempo para que en su ausencia, fuese votada por el Congreso, que ya renovado había iniciado sus sesiones, una Ley por la cual se reformaba la Constitución y se prorrogaban los poderes de los recientemente electos, en dos años más de los que sancionó el pueblo, por los votos en las urnas.

Me pareció aquello una monstruosidad, un tremendo atentado contra la voluntad popular, y una mixtificación del sistema que establecía nuestra Carta Fundamental, creando un funesto precedente para el futuro, cuyas consecuencias nunca habríamos de lamentar bastante, y le hacía en dicha carta entre otros razonamientos, los siguientes:

«Eso ha provocado una serie de revoluciones en las Repúblicas hispanoamericanas, y no debemos nosotros, que ya parecía que habíamos iniciado con tu elección, la marcha legal y sosegada del cambio de poder, crearnos una nueva situación de controversias violentas, peligrosas y desagradables».

Y, continuaba de esta manera:

«Dos años más de poder, arrebatados al pueblo por medios reprobables, como los que se inician, acusan tanta maldad, como los cuatro años de reelección mal adquiridos».

«Piensa bien en esto. No veas en mis palabras una finalidad bastarda, y cree que mi consejo es altruísta y levantado».

«Declara públicamente tu inconformidad con la aceptación de esa gracia ilegal e inmoral que se te ofrece, y habrás puesto tu nombre de patriota a la altura de tus promesas como gobernante».

Proféticos resultaron los conceptos de los párrafos transcriptos, que aun cuando merecieron favorables comentarios en la prensa y en los círculos políticos, en cambio, los elementos que se habían opuesto a la elección de Machado, permanecieron en silencio, sin hacer coro siquiera a aquel inicio de combate a la reforma constitucional, fuente de todos nuestros males actuales.

El hecho produjo, no sólo para él, las consecuencias que estamos contemplando, sino que la República aun no ha salido del gravísimo colapso que por efecto de aquellos errores, inspirados por consejos ambiciosos, está sufriendo desde hace varios años.

El caso en que ahora nos encontramos es idéntico, aunque distinto en la forma, y habrá de resultar de las mismas consecuencias, pero yo declaro con toda sinceridad, que abrigo la esperanza de que tú lo analizarás con juicio generoso y patriótico, para no adquirir la responsabilidad en que incurrieron los gobernantes de entonces.

Ellos sólo miraban hacia el porvenir que les ofrecía su perpetuación en el poder, y a tí te considero muy superior a esas mezquindades, ante los sagrados intereses de la Patria.

No olvides que los pueblos de nuestro origen, en los cuales se agitan las pasiones al son de cualquier pretexto, tienen que ser guiados mirando hacia el nerviosismo de su carácter para no darle oportunidad y derecho, para que con bandera de justicia, alcen la voz y amenacen con la destrucción.

Esa fuerza de nuestros impusos, no puede ser contenida solamente con medidas de represión. Es indispensable que ellas se encuentren respaldadas por la Nación, y no se adviertan en las resoluciones, las dudas que entrañen los planes que se lleven a la práctica.

La situación en que se encuentra la República, después de las tremendas sacudidas porque ha pasado, hace necesario que se tenga mucho cuidado con la forma en que se deba desenvolver el proceso de la restauración del orden y el restablecimiento definitivo de la paz.

Nada que implique motivo para suponer intenciones de aprovechamiento personal, de ventajas para los que dirigen, puede servir de norma para salir airosos del gran empeño que tienen sobre sus hombros tú y los cubanos que te acompañan en la magna empresa.

El estado provisional en que vivimos, debe y tiene que ser por el tiempo indispensable para restaurar la normalidad nacional, mediante el empleo del sufragio.

Las impaciencias de nuestro temperamento latino, no se adaptan fácilmente para soportar con tranquilidad interinaturas prolongadas. Y cuando se aduce que en algunas naciones de América han existido largas situaciones provisionales, se hace preciso investigar cómo se ha usado allí el servicio de la fuerza pública.

Estimo un error gravísimo que nos empeñemos en adelantar los acontecimientos, creándonos una Asamblea Constituyente, antes de dar por terminado el estado provisional del Gobierno.

Esto, a mi entender, es lo primero. Eso es, constituir un instrumento de gobiernación, producto de la voluntad popular, en cuya designación haya todas las garantías, se respeten todos los derechos, y tengan libertad de luchar todas las idealidades y todas las aspiraciones.

La elección de Delegados para la Constituyente a secas, no inspira interés electoral y carecería, por tanto, del concurso popular, por lo cual resultaría contraproducente a los fines de satisfacer las ansias de renovación legítima a que se aspira por todos los elementos. Además, ello llevaría el actual estado provisional, por lo menos, hasta el mes de mayo de 1937, pues aunque se suponga que tú no aceptes que se te ratifique en el cargo por la Asamblea Constituyente, o que ésta designe otro cubano, sería provisional también, y continuaría la campaña por sustituirlo, pues ésta es la finalidad primordial de los elementos oposicionistas.

Tú acabas de declarar en tu último manifiesto que el pueblo no está ansioso de elecciones, y es cierto, no quiere elecciones como las que se le ofrecen, porque la elección de la Constituyente, no inspira interés, y prefiere mostrarse indiferente a ella.

Anúnciale que se va a renovar toda la organización nacional, por medio del voto, y verás cómo el entusiasmo se produce rápidamente.

Y no creas en la afirmación que se está haciendo de que ligando la elección de la Constituyente con la de Alcaldes y Gobernadores, el problema se resuelve.

Esto sí daría lo reconozco, mayor interés a la justa electoral, pero no habría de satisfacer las aspiraciones generales, encaminadas a que el pueblo se dé su gobierno total, elegido en comicios, en los cuales no quede duda ninguna de que la mayoría de los sufragios le han otorgado su sanción.

Por otra parte, me parece que sería muy desairada la situación de un gobierno de facto, ante la existencia de una Asamblea elegida por el pueblo.

Cualquiera que fuere la organización que se le diese al gobierno, habría de vivir supeditado a la inmensa presión de una Asamblea que tendría todo el vigor de su origen legal y popular.

Por todas estas razones, y por muchas más que la brevedad me aconseja no señalar, opino que las próximas elecciones deben tener un carácter general, en las cuales todas las iniciativas y todas las tendencias tengan legítima representación.

Podrían armonizarse las dos opiniones que existen a este respecto, eligiendo en la propia elección general, los Delegados a la Constituyente, que confeccionen la nueva Constitución. Así marcharían armónicamente el gobierno y la Constituyente, cada cual cumpliendo las funciones para que fueron creados, pero respetándose recíprocamente, porque han sido igualmente designados por el pueblo.

Aunque soy un decidido partidario de la Constitución de 1901, sin embargo, acepto la transacción de que continuemos con la que nos rige provisionalmente, ya que para establecer la de 1901 sería necesario hacerle adaptaciones especiales, en consonancia con los fines electorales a que tenemos que someternos. Pero sí opino que al tomar posesión el gobierno elegido por el pueblo, debe restablecerse la antigua Constitución de 1901, hasta que la Constituyente haya confeccionado, y se promulgue, el nuevo Código Fundamental. Observa, querido compañero, que estamos girando en un círculo vicioso cuando decimos que no puede celebrarse elecciones en el estado de intranquilidad en que vivimos y que es preciso que antes lleguemos a una situación de normalidad absoluta pues discurriendo de esa manera, ten la seguridad de que jamás celebraremos elecciones, porque mientras los elementos nerviosos e impacientes, no adquieran la convicción de que se propician los medios para que el pueblo se dé su propio Gobierno, continuarán manteniendo la perturbación, entendiendo que habrán de lograr por ese procedimieto, lo que debe ofrecérsele por el uso de las urnas electorales.

No creas tampoco en los anunciados retraimientos, si es que se ponen en práctica, como lo creo, las medidas necesarias para que la opinión pública vea con claridad meridiana que la elección habrá de resultar de una legalidad indiscutible, pues ante esta realidad todas las impugnaciones y todas las protestas caerán totalmente en el vacío, y tendrá la repulsa de todas las clases de la nación.

La última consideración que quiero hacerte sobre el objeto de esta carta, se refiere a la situación en que se encuentra colocado el Ejército de la República, que se ve obligado a mantener el orden bajo la égida de un Gobierno de facto, que lleva más de un año de existencia y el pueblo no descubre la fecha en que habrá de finalizar.

Los Institutos Militares, en todas partes del mundo, tienen esa función, pero cuando la desenvuelvan para lograr el sostenimiento de un poder popular, elegido por el sufragio, su autoridad se hace más sólida y las medidas, por severas que parezcan, son aceptadas con mucha mayor tolerancia.

No estimo discreto que por la prolongación de la situación provisional que confrontamos, nuestros soldados tengan que mantenerse constantemente con el arma al brazo, para impedir que el desorden y la anarquía se impongan como el sistema natural de la existencia de la República.

A todos estos fines, me tomo la libertad de sugerirte y te acompaño en memorandum aparte, las medidas cuya adopción estimo habrían de convencer a los más intransigentes de que en la próxima lucha comicial, en pos de la restauración de la normalidad total en el país habrá absolutas garantías para todos los intereses, ya que las medidas encaminadas a lograrlo, habrán de resultar de una claridad y eficacia verdaderamente satisfactorias.

Tú me conoces perfectamente y, por ello, confío en que apreciarás estas insinuaciones como el producto de mis constantes anhelos por el bien de Cuba, y con el deseo sincero y vehemente de que desenvuelvas con el mayor acierto, para honor tuyo y provecho del país, las actividades a que te obliga la penosa misión que se te ha encomendado.

Con la reiteración del afecto de siempre te saluda y se despide tu amigo y compañero

Ernesto ASBERT

La Ward Line mejora su flota entre New York y la Habana, añadiendo a ella dos buques

Se está arrojando la basura muy cerca de la costa, lo que constituye un serio peligro

El Agente General en la Habana de la Ward Line, Mr. Dudley Thomas, recibió ayer noticias de que la Dirección de la Compañía ha determinado poner dos barcos más para la ruta Habana-México.

El primero en llegar será el mercante «Agwistar», que saldrá de New York el día 16 del corriente para la Habana, Progreso y Veracruz, trayendo carga completa de mercancías, parte de la cual no pudo tomar el Siboney, que cruzó por la Habana el martes pasado.

El «Algonquin», magnífico buque de carga y pasajeros, será puesto al servicio New York, Habana, México, saliendo de New YoYrk para nuestro puerto el día 8 de marzo, y llegando a la Habana el 12 para seguri el mismo día viaje a Progreso y Veracruz.

El «Oriente»

El turboeléctrico Oriente, de la Ward Line, llegó ayer a las 9 de la mañana a New York, descargó y cargó, y salió anoche nuevamente para la Habana, con gran cargamento de mercancías y pasajeros.

Dicho buque llegará a la Habana el sábado.

Los correos españoles

Los señores García y Díaz, Agentes General de la Trasatlántica Española en la Habana, han recibido un radiograma del capitán del «Habana», informándole que ha salido de Veracruz para nuestro puerto, al que llegará esta tarde después de las dos. Seguirá viaje mañana día 15, a las 11 de la mañana, para Coruña, Santander, Gijón y Bilbao, llevando muchos productos cubanos y pasajeros.

En cuanto al trasatlántico «Marqués de Comillas», se sabe que llegará a la Habana, de regreso de Veracruz, el día 17 y seguirá viaje el día 18 para New York, Vigo, Cádiz y Barcelona, también con carga y pasajeros.

El «San Gil»

De Boston llegó el vapor panameño San Gil, con carga general para la Habana y carga y once turistas en tránsito.

Aduana.

La Aduana recaudó ayer la cantidad de $67.104.02.

Casos de policía

La Policía Marítima conoció ayer de los siguientes casos:

El vigilante 47 dió cuenta de que el Inspector de la Aduana número 599, José López García, de servicio en el Arsenal, hizo un disparo al aire con objeto de intimidar a unos sujetos que se le habían hecho sospechosos y a los que no pudo capturar.

—El vigilante 48 arrestó a Pedro J. Callava, vecino de Bayona 17, por haberlo desobedecido.

—El vigilante 18 arrestó a Hilario Baire Brito, vecino del Edificio Larrea, en Jesús del Monte, por haberlo desobedecido.

El Munarco

El vapor americano Munargo, llegó ayer de Miami, con carga y 136 pasajeros, en su mayor parte turistas.

Salidas

Salieron ayer: el San Gil, para Cristóbal; el Anna Sofie, para Nuevitas y el Cuba, para Key West.

Los que llegaron hoy

Hoy llegarán: el Orizaba, de Veracruz; el Habana, de Veracruz y el Veragua, de Cristóbal.

Peligro para la navegación

Se ha pasado a Obras Públicas una comunicación para que arroje más distante de la costa la basura, pues en los días de norte es devuelta al litoral y, además, constituye un peligro para la navegación, pues se arrojan bastidores de camas y otros objetos que, por su tamaño y resistencia, pueden destruir las hélices de los barcos.

Las últimas pensiones a ex-oficiales

Vence el día dos de Marzo la prórroga para obtener el Carnet de Extranjeros

Las últimas pensiones concedidas por la Sala Segunda de lo Civil de la Audiencia habanera a ex-oficiales del Ejército y la Marina y a ex-miembros de la Policía Nacional, y que han sido publicadas en la «Gaceta Oficial», son las siguientes:

José Raúl Barrios Planas, Segundo Teniente del Ejército Nacional: $35.00 mensuales; Lorenzo Capó Viñas, Segundo Teniente: $35.00; Nicolás Castañeda Lemus, Vigilante de la Policía Nacional: $12.50; Fernando Avila Alfonso, Teniente de la Policía: $40.00; Raúl Valdés Prado, Vigilante: $12.50; Miguel M. Navarro Landívar, Primer Teniente del Ejército: $40.00; Leandro González Serviá, Segundo Teniente: $35.00; César Villar Duarte, Primer Teniente: $40.00; Sergio Orizondo Siverio, Segundo Teniente de la Marina: $35.00; Francisco Guillermo Romero Lima, Vigilante, $12.50; Casto Neira Valcárcel, Segundo Teniente: $35.00; Enrique Corona Ferrer, Capitán del Ejército: $50.00; Heriberto A. Sardiña Noda, Capitán: $50.00; Felipe Morales Valdés, Primer Teniente: $40.00; José Maimulet Sosa, Vigilante: $12.50; Estéban Rodríguez Rodríguez, Vigilante: $12.50; Eugenio Pereira Pérez, soldado: $12.50; Pedro García Cárdenas, Vigilante: $12.50; Pedro del Valle Romero, Teniente de la Marina: $35.00; Pedro García Cárdenas, Capitán de la Policía: $50.00.

A América Margarita Moreno Ruiz, como viuda del ex-Teniente Coronel Médico Miguel Céspedes Alvarez, se concede pensión mensual de $70.00.

Rafael Pérez Santoya, Vigilante de la Policía Nacional: $12.50; Ramón Rodríguez Paderni, Alférez de Navío, $40.00; Juan León Miyares, Capitán de la Marina: $50.00; José Alvarez Madan, Alférez de Fragata, Supernumerario: $30.00; Francisco Viñas Martínez, Segundo Teniente Maquinista de la Marina: $35.00.

VENCE EL DIA 2 DE MARZO LA PRORROGA PARA LA INSCRIPCION EN EL REGISTRO DE EXTRANJEROS

La «Gaceta Oficial» inserta, también, la resolución del Secretario de Gobernación, por la cual se prorroga por treinta días naturales, a partir del 31 de enero próximo pasado, el plazo concedido para que los extranjeros residentes no inscriptos en el Registro o lo que no estuvieren en posesión de la renovación o prórroga, pues, vence el día 2 del próximo marzo.

LA «CASA DEL INVALIDO» SE INAUGURARA EL 24 DE FEBRERO DE MODO SOLEMNE

Se pone en conocimiento de los invalidos todos que la Revista «El Inválido», será distribuída entre ellos, como de costumbre, el día 15 de los corrientes, de 10 a 11 de la mañana en la «Casa el inválido», calle 7a. (Calzada) número 91 esquina a Paseo, Vedado, a donde deberán dirigirse para obtenerla. También se hace saber que se invita a la respetable prensa y autoridades en general para el solemne acto de la inauguración de la «Casa del inválido», albergue social que se ha creado por la «Asociación Nacional de Inválidos» con fines benéficos, en la calle Calzada número 91, esquina a Paseo, Vedado. La inauguración tendrá efecto el día 24 de febrero, conmemoración del Grito de Baire, a las 3 de la tarde, cuyo acto será revestido de la solemnidad que merece, asistiendo al mismo distinguidas personalidades de nuestro mundo social, político e intelectual, con la asistencia de bandas de música que amenizarán la fiesta.

Juan J. Suárez
Presidente.
Faustino Fernández Díaz
Secretario.

Opuesta la Asociación Nacional de Industriales al tratado de comercio con la R. del Uruguay

La directiva de esa corporación aprobó el informe que se rindió a la Secretaría de Estado en relación con el citado asunto. No es igual un aprendiz que un obrero

La Junta Directiva de la Asociación Nacional de Industriales de Cuba, celebró ayer su sesión mensual ordinaria en el restaurant El Patio, bajo la Presidencia del señor Avelino Pérez, asistiendo los señores Luis M. Santeiro, José R. Pérez, Alberto Almasqué, Ramón Conroy, Hipólito Reguero, Francisco Prieto, Julio Blanco Fernández, Gaetano Todaro, Francisco Blanco, James D. Hedges, Antonio M. Souto, Venancio Merino, Scott Thompson, Rafael Palacios y actuando de Secretario el doctor Alfredo O. Ceberio.

Leídos y aprobados el acta de la sesión anterior y el estado de caja, se dió cuenta de las altas de los señores Florencio Carrasco, S. en C., de Cañongo 4 Cerro, fabricante de fósforos y R. Gómez de Garay, de Obispo 22, Habana, litografía, siendo aprobadas.

Conocidos los estudios realizados alrededor de la competencia ilegítima de que son víctimas las industrias nacionales, se aprobaron las medidas propuestas para la solución del problema, dándosele un voto de confianza al Secretario General para que lleve a término dichas medidas.

Se dió cuenta de la solicitud formulada en la Secretaría de Hacienda a fin de que sean reducidos los derechos al yute en hilo o hilaza y el debate público abierto por la Sección de Aranceles de la Asociación, y se acordó, con vista de los antecedentes del caso, oponerse a que se altere el régimen arancelario del yute aceptando así la moción que insertamos en otro lugar.

El Secretario informó de la entrevista celebrada con el honorable señor Presidente de la República, en unión del señor Juan Sabatés, Presidente de la Cámara de Comercio de la República, para solicitar del mismo la creación de los organismos técnicos necesarios que estudien los problemas económicos del país y significarle la urgente necesidad de dotar a la Nación de una Comisión Técnica Arancelaria para poder resolver los graves problemas que confronta la industria nacional como consecuencia de la competencia ilegítima de que viene siendo objeto por parte de países que disfrutan ventajas extraordinarias de sus gobiernos respectivos y, que además, «mantienen jornales envilecidos». La Junta aprobó las gestiones realizadas por el Secretario en unión del señor Presidente de la Cámara de Comercio de la República.

Se dió cuenta del informe rendido a la Secretaría de Estado, en relación con el proyecto del Tratado de Comercio entre Cuba y Uruguay, informe que es contrario a la concertación de dicho Tratado, y el cual mereció la aprobación de la Junta.

El Secretario informó de la entrevista celebrada entre el señor Presidente de la República, el señor Secretario del Trabajo y el Secretario de la Asociación, en relación con la necesidad imperiosa de reformar la legislación vigente sobre seguro obrero y las promesas que el Primer Magistrado de la Nación había hecho en el sentido de que todas las justas aspiraciones de los industriales serían satisfechas.

Por la Secretaría se informó también del problema de la Ley de Maternidad Obrera y de la promesa hecha por el Honorable Señor Presidente de la República y el Secretario del Trabajo, en el sentido de reformar la misma, haciendo obligatoria la contribución de las mujeres al servicio de los empresarios de negocios y de éstos, por las mujeres que utilicen en sus respectivas empresas estableciendo creches en distintas zonas de la República, donde puedan permanecer los niños de las obreras, durante el período de la lactancia, siendo todos los gastos en que se incurra por tal concepto, por cuenta del Fondo de Maternidad Obrera, con lo cual están conformes los empresarios de negocios.

Respecto al problema creado por la Ley de Nacionalización del Trabajo, aplicada a los vendedores de las industrias, los cuales tienen que estar absolutamente familiarizados con los artículos que venden, un perfecto conocimiento de la solvencia moral y material de los compradores conocer a ciencia cierta los artículos nacionales y de importación que compiten con los que ellos venden; conocimiento y experiencia que sólo se adquiere mediante la dedicación de muchos años al desempeño de una labor semejante, Para la solución de este problema la Junta Directiva acordó dar un amplio voto de confianza al Secretario de la Asociación.

Se dió cuenta de las gestiones realizadas por la Asociación para conseguir la derogación de la Ley de 22 de julio de 1933, reguladora de la jornada del trabajo en los establecimientos comerciales y muy especialmente en lo que se refiere al Artículo VI, que obliga a los dueños de establecimientos comerciales a celebrar contratos colectivos de trabajo con su dependencia y fijar un sello del timbre por valor de un peso, porque estima la Asociación que este problema ha pasado de ser de la jurisdicción de la Secretaría del Trabajo, la cual ha legislado ya alrededor de la materia, y aunque el Artículo VI de la mencionada Ley no afecta para nada a las clases industriales, no parece justo ni equitativo que se contribuya dos veces por parte del comercio, por un mismo concepto, o sea, por la celebración de los contratos de trabajo con su personal.

Se acordó ratificar la solicitud de la Asociación en el sentido de que los aprendices no sean equiparados con los obreros, en cuanto a la Ley reguladora del Jornal Mínimo.

Se dió cuenta por el Decreto-Ley número 845, y la Junta Directiva acordó inhibirse de conocer el problema, por cuanto no se trata de un problema fundamental de la industria, sino de índole completamente comercial, en el cual la Asociación, con vista de que existen criterios opuestos dentro del seno de la misma, no se encuentra en condiciones de poder mantener un criterio que satisfaga por igual a todos los intereses afiliados.

Respecto al proyecto que existe para reformar la Ley del Empréstito de los 35 millones, se acordó solicitar del Gobierno de la República conocer de dicho proyecto, para poder emitir juicio acerca del mismo.

ROBO DE UNA BOMBA

Eduardo Bahamonde Trespido, vecino de Rodríguez letra A, denunció ayer a la policía, que de su domicilio se habían robado una bomba de agua, que apreció en la suma de 125 pesos, siendo el dueño de la citada propiedad el señor Manuel Faz, vecino de Compromiso 7.

LA GRAN FLOTA BLANCA
EL MEJOR TRANSPORTE PARA HORTALIZAS Y TABACO
Todos nuestros barcos están equipados con los más modernos sistemas de refrigeración con temperaturas graduadas para los distintos frutos. Hay departamentos especiales para tabaco. Solicite más informes al M-6975.
UNITED FRUIT COMPANY
Oficina de Pasajes Prado 110-A Tel. M-8268 — Oficinas Generales Muelle de Sta. Clara Tel. M-6975

MOTONAVE ALEMANA "ORINOCO" MODERNA Y MUY RAPIDA
A ESPAÑA, (Vigo, Coruña, Gijón, Santander)
SOUTHAMPTON, BOULOGNE, AMBERES Y HAMBURGO
OFICINA TERCERA: INQUISIDOR 37 TEL. M-8447
Febrero 22
Abril 27
Junio 25
AGENCIA: LUIS CLASING Ed. Hotel Plaza TELEFONO A-4878
HAPAG HAMBURG-AMERIKA LINIE
COMPAÑIA HAMBURGUESA

Compañía Trasatlántica Española
(Esta Compañía mantiene servicio mensual con vapores correos sin interrupción durante todo el año entre Cuba y España y viceversa).
El rápido vapor correo
"HABANA"
saldrá directo el 15 DE FEBRERO
Para VIGO, CORUÑA, GIJON, SANTANDER Y BILBAO.
El rápido vapor correo
Marqués de Comillas
saldrá para VIGO, CADIZ Y BARCELONA —vía New York—
18 DE FEBRERO
Más informes: GARCIA & DIAZ, Ltda. Agtes. Grals. Palacio de la Lonja. Telefs. M-6911 y M-6912. Habana.

E.C.D. 2016

La Audiencia declara que no tiene por personado a Díaz Leal como acusador privado

El Fiscal ha solicitado veinte años para el matador del vigilante Juan Lili. Absueltos los 47 individuos presos cuando iban a tomar posesión a la fuerza de unos puestos

La Sala Primera de lo Criminal de esta Audiencia dictó ayer resolución declarando no haber lugar a admitir a Martín Díaz Leal como acusador particular en la causa instruída con motivo del incendio habido en los almacenes de los señores «Hijos de Martín F. Pella y Compañía», radicados en Teniente Rey número 19; dicho Díaz Leal resultó lesionado en el siniestro y de ahí que se considerara con derecho a actuar como tal acusador y estableció recurso de súplica, pero la Sala confirmó su resolución con las costas de cargo del repetido Díaz Leal, y de ahí que se propone éste continuar instando, dirigido por el doctor Fernando del Busto, a fin de que se le tenga en dicho carácter de acusador.

Como se sabe el Juez de Instrucción que conoció del sumario ha elevado nuevamente la causa en cuestión sin procesar a los acusados, gerentes de dicha entidad, después de haber practicado las numerosas diligencias que ordenó la Sala para el esclarecimiento de los hechos, llevadas a cabo por todos los Cuerpos de Policía de la Ciudad y, también, diversas pruebas periciales, que resultaron favorables a los citados gerentes.

El Fiscal ha pedido la pena de veinte años de reclusión para Luis Francisco Sanabria Rodríguez, por el homicidio del Vigilante de la Policía Nacional, Juan Lilí Zulueta, el 4 de noviembre de 1932, en el establecimiento café «El Príncipe», sito en Avenida de la Independencia y Pozos Dulces. Le aprecia la agravante de reincidencia.

LOS CASOS DE URGENCIA DE AYER

El Tribunal número Uno no celebró juicio alguno ayer; pero el número Dos juzgó a los miembros de la Asociación de Reconquista Nacional que estaban acusados de coacción y escándalo público, absolviéndolos a todos, libremente, ya que se demostró que no cometieron falta ni delito alguno, habiendo el Fiscal retirado la acusación; todos recobraron su libertad, inmediatamente.

Son los absueltos: Doctor Conrado García Espinosa, Letrado del Buró de la Asociación; Francisco Díaz Azcue, Lázaro Wenceslao Valdés, Alejo Guillermo Albarrete, Rogelio Regalado, Alfonso Encalada, Sixto Arcia; Miguel Montey; Oscar Suárez; Félix Fernández, Justo Mujica, Juan Pérez; Wilfredo Ravi, Gerardo Montey, José Puentes, Osvaldo Valdés, Manuel Muñoz, Arcadio Cancia, José Fuentes, Manuel Gallardo, Pedro Delgado, Arcadio Torres; Luis Soto; Alberto Tellería; Ladislao Grandes; Casildo Pérez; Pablo Ravelo; Julio Nodal; Antonio del Sol; Juan del Pino, Enrique Coto; Miguel del Pino, Félix Pérez; Pedro Silveira; Antonio López; Rogelio La Villa; Eduardo Dacal; Evasio Rodríguez; José Vela del Muro; Armando Dacal; Armando García; Julio Pérez; Manuel Gallardo; Domingo Aguilar; Rafael Sevilla; Guillermo González; Felipe Morilla; Dilio Lezcano; Felipe Nodal; Esteban González; Manuel del Corral; Juan Hernández; Florencio Pedroso; Valerio García; Orlando Padrón; Armando Hitchman; Eduardo Vellido; José Antonio Alvarez y Antonio Espiñeira.

Condenó a Enrique Karman Semmian, trotamundos argentino, a treinta y un días de arresto por injurias al Ministro de la Argentina; y absolvió a Francisco Mesa, de tenencia de armas sin licencia.

ANTIGUA DE PELLON
Casa de Cambio y Billetes de Lotería

Números que tenemos para la venta del SORTEO 949 del 20 de Febrero, en nuestras SUCURSALES de Monte y Zulueta y Monte y Belascoaín. TELEFONOS M.5335 y M.5775.

21	5946	11732	17786	23582	29597
663	6004	11814	17860	23656	29668
839	6025	12075	17950	23714	29692
871	6049	12240	18089	23746	29750
913	6257	12311	18171	24122	29832
1022	6289	12335	18336	24144	30008
1104	7555	12493	18408	24218	30029
1369	7576	13526	18431	24375	30103
1390	7600	13791	19530	24457	30261
1464	7708	13862	19612	25673	30293
2030	7740	13886	19877	25694	31559
2101	8051	13944	19898	25769	31580
2125	8216	14002	19975	25826	31654
2283	8237	14023	20083	25908	31712
2365	8311	14111	20051	26087	31744
3581	8467	14255	20248	26169	32120
3652	9502	14287	20319	26334	32141
3676	9667	15553	20343	26405	32215
3734	9688	15574	21524	26430	32354
3816	9762	15598	21789	27620	32455
4077	9920	15706	21860	27538	33671
4242	10028	15738	21884	27885	33692
4313	10049	16214	21942	27956	33766
4337	10123	16235	22010	27980	33822
4495	10281	16309	22031	28046	33906
5528	10363	16467	22105	28117	34103
5793	11579	16499	22263	28141	34127
5864	11600	17918	22295	28299	34232
5888	11674	17765	23561	28381	34467
					34085

ELIJA LOS $75.000. — $10 EL ENTERO

TENEMOS A LA VENTA LOS BILLETES DEL GRAN SORTEO EXTRAORDINARIO PARA EL «PATRONATO DE LA ASOCIACION CIVICA DE BENEFICENCIA»

COMPRAMOS Y VENDEMOS PESETAS

PEÑA & VEGA

TENIENTE REY Y SAN IGNACIO; TELEFONO A.3148
APARTADO No. 408— HABANA

INFORMACION TELEGRAFICA DEL INTERIOR DE LA ISLA

Por Nuestros Corresponsales a Través del Hilo Directo del DIARIO DE LA MARINA

HABANA

TIMAN A UNA MUJER CON EL CUENTO DE LA LIMOSNA.
Le pidieron trescientos cincuenta pesos para garantizar tres mil pesos.

MARIANAO, febrero 13.— DIARIO. Habana. Concepción María González, natural de España, de 40 años, sirvienta, con domicilio en la calle General Lee, 16, compareció en la Jefatura de Policía, denunciando ante el Sargento Angel García, que al salir de su casa para comprar unos efectos en la bodega, se encontró con un sujeto anciano, vestido con traje carmelita, quien parecía estar enfermo, preguntándole si aquella calle era General Lee.

Preparaban el timo

El anciano le dijo que buscaba una comadrona nombrada Hortensia Benítez, que residía por aquel lugar pues venía enfermo desde Panamá y tenía que cumplir una promesa: la de entregar dos mil pesos para repartir entre niños pobres, y mil pesos para un manto para la Virgen de la Caridad.

Se presenta el pala

En los momentos en que Concepción se encontraba hablando con el desconocido hizo su presentación un hombre joven vestido de azul, con sombrero de pajilla, al parecer español, al que se dirigió el anciano haciéndole la misma pregunta sobre la comadrona, respondiendo el joven que sabía vivía por esa calle. El anciano, manifestó entonces que tenía la promesa, pero que necesitaba como garantía para la entrega del dinero quinientos pesos.

Entrega trescientos cincuenta en el Parque de Buen Retiro

El viejo y el joven —quien le dijo a Concepción conocer hasta el chofer de la casa donde ella trabajaba, y que él residía y era chofer en una casa de Buen Retiro—, llegaron a convencerla, yendo ella a su residencia, de la que regresó diciéndoles que solamente tenía trescientos cincuenta pesos. Entonces el anciano extrajo un paquete de periódicos y lo abrió, enseñándole a Concepción dos billetes de a mil pesos, uno de a cien y varios de a veinte pesos, dirigiéndose hasta el Parque que está situado en Buen Retiro, doblando delante de ello los billetes los que envolvió en el periódico entregándoselos.

El joven se lo colocó en la cartera

En el camino el le dijo a Concepción que le prestara la cartera para guardarle el paquete, que para ella contenía los tres mil pesos; pero en ese momento el pícaro le dió el cambiazo, metiéndole en la bolsa un paquete de periódicos y nada más.

Lo abre en la casa.

Al llegar Concepción a su casa abrió el paquete con el propósito de contar el dinero, pero se sorprendió al ver que sólo eran papeles y que había perdido según ella el ahorro de muchos años de trabajo, trescientos cincuenta pesos; todo su capital.

QUERIA MATARLO CON UN HACHA

Otilio García Hernández, natural de Marianao, de 20 años, vecino del Central Toledo, denunció a la policía, que Germán González residente en la Finca Vento, se presentó en su domicilio esgrimiendo un hacha con el propósito de darle muerte, lo que no realizó por la oportuna intervención de varios vecinos.

LO ACUSA DE HURTO

Dijo García, que hace días fué acusado de sustracción de ropas por Germán, estando pendiente en el Correccional dicho juicio, y que hoy se le apareció diciéndole que si no le entregaba las ropas que le hurtó lo mataría.

SE QUEDO DORMIDO Y LE LLEVARON LA GUITARRA

En el café «Los Tres Hermanos» en la Playa de Marianao, se quedó dormido el trovador Alfredo Villalón Constanten, natural de Santiago de Cuba, de 28 años y vecino de 10, y 5 Vedado, y al despertar notó la falta de su guitarra valorada en 25 pesos, teniendo sospechas de un tal Carlos, que se encontraba por aquellos lugares.

A. Martínez, Corresponsal

SE DECLARO UN PRINCIPIO DE INCENDIO EN EL CASINO NACIONAL, ANOCHE

MARIANAO, febrero 13. — A las diez de la noche de hoy se registró un principio de incendio en el Casino Nacional, en la Playa.

Comenzó por la cocina, al hacer explosión un reverbero, y fué sofocado por los propios empleados.

El material de incendios salió en dirección al lugar del fuego, pero al tener noticias, en la mitad del camino, de que ya se había extinguido, regresó al punto de partida.

FALLECE LA SEÑORA MARIA LUISA MURILLO DE ANAYA

En su residencia del Vedado, situada en la calle 18, número 2, ha dejado de existir, según las noticias que a nosotros llegan, la respetable dama María Luisa Murillo de Anaya, madre amantísima del doctor Anaya Murillo, que durante largo tiempo fué juez de esta localidad.

Hasta él queremos hacer llegar nuestro sentido pésame.— **Martínez**, Corresponsal.

ABSUELTOS

SANTIAGO DELAS VEGAS, febrero 13. DIARIO. Habana.—A las once de la mañana de hoy se ha celebrado el juicio correccional contra el ex-alcalde Benjamín Rodríguez; el ex-jefe de la policía Amado Paseiro y los señores Pedro García, Antonio de la Osa, Francisco Carballo, Miguel Echagarrúa, Enrique Babé, Luis Iruzun y los hermanos Santana, los tres últimos detenidos ayer tarde, los cuales son acusados por Luis Díaz Guerra, Policía del Gobierno Provincial de amenazas a su persona y de inculparlo por su uestitución de la Policía Municipal.

Los acusados todos fueron absueltos.

CAÑAVERALES INCENDIADOS

En la madrugada de hoy se registró un incendio en los cañaverales de la estación agronómica el cual pudo ser sofocado a tiempo. Se ignora el orígen del mismo.—**Corresponsal.**

MATANZAS

HUELGA INDEFINIDA

MATANZAS, febrero 13. DIARIO. Habana.—Con motivo de la detención de los estudiantes Carlos Salomón, Rafael Díaz, Avelino Romero y Ciro de la Vega efectuada en la noche de ayer, los estudiantes del Instituto Provincial, reunidos en la tarde de hoy en magna asamblea, acordaron una huelga indefinida, nombrando, al efecto, un Comité de Lucha, ignorándose quienes lo integren. **Corresponsal.**

INCENDIO INTENCIONAL

MATANZAS, febrero 13. DIARIO. Habana.—Por un incendio fué destruída hoy la casa de vivienda de la finca San Lorenzo, del Término Municipal de Bolondrán, que habitaba el señor Gregorio Cabrera. El hecho se considera intencional.

SECUESTRO DE UN NIÑO

Jsé Santana, de la finca San Rafael, del Limonar, denunció a las autoridades el posible secuestro de su hija, menor de año y medio de nacida, que desapareció misteriosamente de su residencia, apareciendo más tarde a las 48 horas, a kilómetro y medio del batey de la finca.

El hecho es investigado minuciosamente por la Guardia Rural. — **LOVIO, Corresponsal.**

SANTA CLARA

EL AUTOR DE UN CRIMEN

CABAIGUAN, febrero 13. DIARIO. Habana.—Por el capitán de la policía municipal Braulio Cárdenas, auxiliado del Inspector de la Policía Judicial Antonio Gayoso, ha sido descubierto el autor de la muerte del niño de diez años de edad, José González Alvarello, que recibió golpes en distintas partes del cuerpo, siendo lanzado después a la represa del ingenio Cabaiguán, donde pereció ahogado, encontrándole la autora de sus días.

Según la policía el autor de la muerte del niño lo es Benigno Vázquez Sarduy, con residencia en Cabaiguán, donde fué detenido por el Inspector Gayoso, trasladándolo al Juzgado de Instrucción de Sancti Spíritus que conoce del caso.

Vázquez Sarduy quedó detenido en la cárcel y se ha podido saber que en otra ocasión fué preso por un hecho análogo, pero libertado por falta de pruebas.—**Corresponsal.**

ORIENTE

FALLECE UN OBRERO

SANTIAGO DE CUBA, febrero 13. DIARIO. Habana.—Juan Cadorniga, empleado de la casa Bacardí, falleció en la clínica Los Angeles, a consecuencia de las lesiones recibidas al ser alcanzado por una locomotora en el patio de aquella compañía.

REVISTA MILITAR

En el polígono del Cuartel Moncada se efectuó esta tarde una revista militar en honor del Cónsul General de los Estados Unidos, Mr. C. R. Cameron, asistiendo al acto el Alcalde Municipal, el Gobernador, el Vice-Cónsul nosteamericano, Mr. Story, la señorita Martha García Ochoa, Don Pedro Rodríguez, los periodistas y otras autoridades civiles y militares.

Las fuerzas al mando del comandante Velázquez, fueron revistadas por el teniente coronel Rodríguez.— **García**, Corresponsal.

HUELGA ESTUDIANTIL

SANTIAGO DE CUBA, febrero 13. 13. DIARIO. Habana.—Los estudiantes de la Escuela de Comercio acordaron un paro de 24 horas como protesta por la detención del estudiante Domingo Paz, el cual se encuentra preso en el cuartel Moncada. La huelga comenzó esta tarde.

Absuelto

Edilberto Carvajal, escolta de la cárcel de Bayamo, fué absuelto hoy por la Audiencia de Oriente en una causa por homicidio que se le seguía por haber dado muerte al penado Erico Rodríguez que trató de fugarse de dicho penal.

Piden indulto

Los presos de las cárceles y vivacs de esta provincia hacen activas gestiones para obtener del Presidente de la República indultos totales el día 24 de febrero próximo.

Intoxicación

Inés Jordán, de 18 años de edad, vecina de San Carlos alta 20, se intoxicó hoy con tinta rápida, siendo asistida en el Hospital de Emergencias por el doctor Suárez Solar. Su estado es de gravedad.

Se le disparó el revólver

Encontrándose en el Reparto Vista Alegre el vigilante 41, de apellido Velázquez, tuvo la fatalidad de que se le cayera el revólver en los momentos en que recogía del suelo una linterna, disparándosele y alcanzándole un proyectil en el brazo derecho, de cuya herida grave fué asistido en el Hospital de Emergencias, por el doctor Morales. Fué trasladado, más tarde, al Hospital Civil.

Quemaduras graves

También fué asistida en el Hospital de Emergencias la menor de 4 años Esmeralda Argüelles de quemaduras graves diseminadas por el cuerpo las que se produjo al verterse, casualmente en su domicilio, un jarro conteniendo agua hirviendo.

Dos asaltos

Dos asaltos a mano armada se registraron hoy en plena ciudad.

A Raquel Céspedes tres individuos la despojaron de la cartera que llevaba y que contenía cuatro pesos. El hecho ocurrió en el reparto La Torre.

Dos individuos armados de revólver y cubiertos sus rostros se personaron en el puesto de leche situado en Calavio alta 72, propiedad de José Cuesta, llevándose de la caja contadora la suma de cinco pesos y otros objetos. Como siempre ha ocurrido, los fugitivos se dieron a la fuga sin ser ni tan siquiera perseguidos por la policía, cuyo número de miembros es muy reducido; de ahí que todo Santiago de Cuba clame por la nacionalización de dicho Cuerpo de seguridad.

—**García, Corresponsal.**

'OMNIBUS DE CAMAGUEY'

(Los Mejores de Cuba).

Salen diariamente de la Habana desde su Estación en el Hotel "PASAJE".

INAUGURACION DE NUEVOS TURNOS DIRECTOS A SANTIAGO DE CUBA

Orden de Salidas.

A las 5.00 a. m.—Para Santiago de Cuba.
A las 6.00 a. m.—Hasta Santa Clara
A las 7.30 a. m.—Hasta Camagüey.
A las 12.30 p. m.—A Santiago de Cuba.
A las 4.30 p. m.—Hasta Camagüey.
A las 7.00 p. m.—A Santiago de Cuba (Rápido).
A las 11.00 p. m.—A Santiago de Cuba.

Los "OMNIBUS DE CAMAGUEY" hacen sus viajes directos de la Habana hasta Santiago de Cuba.

Haga sus viajes siempre en nuestros Omnibus, son los más cómodos, los más confortables, los de mayor seguridad, los mejores de Cuba.

Salidas diarias desde el Hotel "PASAJE" por Zulueta, entre San José y Teniente Rey.

Reserve su asiento o pida informes por el Teléfono M-1715

SEGURIDAD. CONFORD. HORARIO FIJO

REPUBLICA DE CUBA

SECRETARIA DE HACIENDA

DIRECCION GENERAL DE LA LOTERIA NACIONAL

Lista de los números premiados en el Sorteo No. 948, ordinario, celebrado en la Habana el día 13 de Febrero de 1935.

(NUMEROS — PESOS)

UNIDAD
3. — 50

DECENA
20. — 50; 63. — 50; 74. — 50; 91. — 50

CENTENA
109. — 50; 120. — 50; 126. — 50; 171. — 50; 173. — 50; 220. — 50; 222. — 100; 223. — 50; 227. — 50; 231. — 50; 234. — 50; 241. — 50; 242. — 50; 252. — 50; 267. — 50; 269. — 50; 288. — 50; 290. — 50; 291. — 50; 310. — 50; 342. — 50; 347. — 50; 352. — 50; 371. — 50; 389. — 50; 396. — 50; 405. — 50; 428. — 50; 433. — 50; 444. — 50; 450. — 50; 454. — 50; 459. — 50; 466. — 50; 469. — 50; 480. — 50; 501. — 50; 510. — 50; 512. — 50; 522. — 50; 525. — 50; 527. — 50; 542. — 50; 553. — 50; 569. — 50; 579. — 50; 584. — 50; 606. — 50; 608. — 50; 609. — 50; 616. — 50; 631. — 50; 662. — 50; 670. — 50; 672. — 50; 681. — 50; 693. — 50; 700. — 50; 731. — 50; 741. — 50; 750. — 50; 770. — 50; 790. — 50; 803. — 50; 810. — 50; 815. — 50; 822. — 50; 827. — 50; 831. — 50; 832. — 50; 833. — 50; 837. — 50; 841. — 50; 851. — 50; 879. — 50; 886. — 50; 892. — 50; 900. — 50; 901. — 50; 904. — 50; 908. — 50; 916. — 50; 935. — 50; 943. — 50; 958. — 50; 971. — 50; 995. — 50

MIL
1003. — 50; 1007. — 50; 1011. — 50; 1012. — 50; 1034. — 50; 1035. — 50; 1052. — 50; 1054. — 50; 1076. — 50; 1080. — 50; 1090. — 50; 1100. — 50; 1108. — 50; 1153. — 50; 1155. — 50; 1161. — 50; 1185. — 50; 1191. — 50; 1217. — 50; 1272. — 50; 1289. — 50; 1302. — 50; 1315. — 50; 1319. — 50; 1330. — 50; 1340. — 50; 1341. — 50; 1347. — 50; 1392. — 50; 1417. — 50; 1435. — 50; 1436. — 50; 1442. — 50; 1445. — 50; 1449. — 50; 1453. — 50; 1472. — 50; 1487. — 50; 1489. — 50; 1498. — 50; 1511. — 50; 1517. — 50; 1530. — 50; 1538. — 50; 1541. — 50; 1571. — 50; 1572. — 50; 1576. — 50; 1622. — 50; 1636. — 50; 1647. — 50; 1671. — 50; 1695. — 50; 1698. — 50; 1718. — 50; 1752. — 50; 1799. — 50; 1807. — 50; 1814. — 50; 1835. — 50; 1853. — 50; 1870. — 50; 1871. — 50; 1903. — 50; 1923. — 50; 1951. — 50; 1962. — 50; 1963. — 50; 1978. — 50; 1991. — 50

DOS MIL
2030. — 50; 2066. — 50; 2079. — 50; 2083. — 50; 2088. — 50; 2111. — 50; 2121. — 50; 2131. — 50; 2132. — 50; 2133. — 50; 2159. — 50; 2203. — 50; 2225. — 50; 2249. — 50; 2266. — 50; 2281. — 50; 2303. — 50; 2319. — 50; 2332. — 50; 2351. — 50; 2358. — 50; 2363. — 50; 2366. — 50; 2386. — 50; 2398. — 50; 2403. — 50; 2407. — 50; 2415. — 50; 2460. — 50; 2489. — 50; 2500. — 50; 2523. — 50; 2539. — 50; 2543. — 50; 2548. — 50; 2554. — 50; 2563. — 50; 2568. — 50; 2596. — 50; 2597. — 50; 2598. — 50; 2606. — 50; 2617. — 50; 2632. — 50; 2636. — 50; 2637. — 50; 2639. — 50; 2686. — 50; 2695. — 50; 2701. — 50; 2706. — 50; 2712. — 50; 2719. — 50; 2754. — 50; 2785. — 50; 2806. — 50; 2815. — 50; 2840. — 50; 2848. — 50; 2877. — 50; 2897. — 50; 2912. — 50; 2917. — 50; 2931. — 50; 2933. — 50; 2963. — 50; 2965. — 50; 2981. — 50; 2988. — 50

TRES MIL
3002. — 50; 3040. — 50; 3068. — 50; 3070. — 50; 3072. — 50; 3075. — 50; 3076. — 50; 3077. — 50; 3094. — 50; 3103. — 50; 3131. — 50; 3135. — 50; 3139. — 50; 3145. — 50; 3151. — 50; 3170. — 50; 3182. — 50; 3210. — 50; 3215. — 50; 3217. — 50; 3220. — 500; 3231. — 50; 3266. — 50; 3291. — 50; 3295. — 50; 3319. — 50; 3332. — 50; 3345. — 50; 3372. — 50; 3396. — 50; 3409. — 50; 3411. — 50; 3499. — 50; 3515. — 50; 3527. — 100; 3528. — 50; 3546. — 50; 3558. — 50; 3591. — 50; 3620. — 50; 3622. — 50; 3641. — 500; 3662. — 50; 3673. — 50; 3727. — 50; 3732. — 50; 3734. — 50; 3742. — 50; 3748. — 50; 3750. — 50; 3752. — 50; 3753. — 50; 3760. — 50; 3772. — 50; 3778. — 50; 3784. — 50; 3796. — 50; 3828. — 50; 3860. — 50; 3873. — 50; 3882. — 50; 3886. — 50; 3890. — 50; 3922. — 50; 3928. — 50; 3947. — 50; 3948. — 50; 3998. — 50

CUATRO MIL
4007. — 50; 4016. — 50; 4036. — 50; 4059. — 50; 4074. — 50; 4093. — 50; 4100. — 50; 4123. — 50; 4188. — 50; 4200. — 50; 4210. — 50; 4211. — 50; 4223. — 50; 4259. — 50; 4276. — 50; 4321. — 50; 4329. — 50; 4342. — 50; 4350. — 50; 4370. — 50; 4371. — 50; 4386. — 50; 4406. — 50; 4429. — 50; 4432. — 50; 4435. — 50; 4449. — 50; 4455. — 100; 4463. — 50; 4478. — 50; 4491. — 50; 4529. — 50; 4532. — 50; 4560. — 50; 4561. — 50; 4568. — 50; 4569. — 50; 4572. — 50; 4583. — 50; 4585. — 50; 4590. — 50; 4611. — 50; 4653. — 50; 4656. — 50; 4668. — 50; 4671. — 50; 4674. — 50; 4682. — 50; 4688. — 50; 4693. — 50; 4694. — 50; 4696. — 50; 4705. — 50; 4712. — 50; 4729. — 50; 4738. — 50; 4742. — 50; 4764. — 50; 4770. — 50; 4771. — 50; 4774. — 50; 4777. — 50; 4788. — 50; 4789. — 50; 4808. — 50; 4815. — 50; 4829. — 50; 4842. — 50; 4866. — 50; 4898. — 50; 4995. — 50

CINCO MIL
5000. — 50; 5003. — 50; 5035. — 50; 5036. — 50; 5040. — 50; 5043. — 50; 5044. — 50; 5054. — 50; 5063. — 50; 5064. — 50; 5068. — 50; 5072. — 50; 5078. — 50; 5079. — 50; 5087. — 50; 5098. — 50; 5100. — 50; 5105. — 50; 5149. — 50; 5161. — 50; 5169. — 50; 5194. — 50; 5201. — 50; 5213. — 50; 5216. — 50; 5235. — 50; 5236. — 50; 5248. — 50; 5278. — 50; 5300. — 50; 5306. — 50; 5311. — 50; 5322. — 50; 5330. — 50; 5344. — 50; 5351. — 50; 5363. — 50; 5382. — 50; 5383. — 50; 5399. — 50; 5404. — 50; 5431. — 50; 5449. — 50; 5458. — 50; 5466. — 50; 5478. — 50; 5504. — 50; 5516. — 50; 5530. — 50; 5535. — 50; 5547. — 50; 5565. — 50; 5598. — 50; 5641. — 50; 5651. — 50; 5657. — 50; 5672. — 50; 5687. — 50; 5704. — 50; 5705. — 50; 5730. — 50; 5739. — 50; 5745. — 50; 5749. — 50; 5752. — 50; 5753. — 50; 5809. — 50; 5810. — 50; 5851. — 50; 5869. — 50; 5872. — 50; 5885. — 50; 5915. — 50; 5932. — 50; 5939. — 50; 5944. — 50; 5960. — 50; 5966. — 50; 5990. — 50; 5992. — 50

SEIS MIL
6013. — 50; 6018. — 50; 6032. — 50; 6043. — 50; 6046. — 50; 6076. — 50; 6090. — 50; 6098. — 50; 6099. — 50; 6114. — 50; 6120. — 50; 6122. — 50; 6134. — 50; 6158. — 50; 6170. — 50; 6185. — 50; 6221. — 50; 6228. — 50; 6232. — 50; 6239. — 50; 6257. — 50; 6274. — 50; 6299. — 50; 6328. — 50; 6343. — 50; 6353. — 50; 6371. — 50; 6388. — 50; 6402. — 50; 6438. — 50; 6459. — 50; 6466. — 50; 6490. — 50; 6513. — 50; 6515. — 50; 6540. — 50; 6573. — 500; 6587. — 50; 6601. — 50; 6605. — 50; 6646. — 50; 6651. — 50; 6652. — 50; 6668. — 50; 6679. — 50; 6690. — 50; 6710. — 50; 6741. — 50; 6748. — 50; 6759. — 500; 6762. — 50; 6792. — 50; 6797. — 50; 6802. — 50; 6807. — 50; 6813. — 50; 6817. — 50; 6818. — 50; 6837. — 50; 6839. — 50; 6871. — 50; 6889. — 50; 6891. — 50; 6894. — 50; 6972. — 50; 6984. — 50; 6988. — 50

SIETE MIL
7015. — 50; 7021. — 50; 7029. — 50; 7030. — 50; 7040. — 50; 7069. — 50; 7087. — 50; 7119. — 50; 7126. — 50; 7138. — 50; 7160. — 50; 7165. — 50; 7169. — 50; 7170. — 50; 7178. — 50; 7196. — 50; 7222. — 50; 7233. — 50; 7316. — 50; 7339. — 50; 7385. — 50; 7392. — 50; 7393. — 50; 7396. — 50; 7401. — 50; 7409. — 50; 7428. — 50; 7431. — 50; 7432. — 50 [?]; 7533. — 50; 7536. — 50; 7537. — 50; 7547. — 50; 7550. — 50; 7552. — 50; 7553. — 50; 7558. — 50; 7566. — 50; 7604. — 50; 7617. — 50; 7622. — 50; 7629. — 50; 7632. — 50; 7651. — 50; 7673. — 50; 7690. — 50; 7691. — 50; 7713. — 50; 7714. — 50; 7715. — 50; 7739. — 50; 7741. — 50; 7742. — 50; 7757. — 50; 7777. — 50; 7778. — 50; 7838. — 50; 7842. — 50 [?]; 7845. — 50; 7849. — 50; 7851. — 50; 7886. — 50; 7892. — 50; 7907. — 50; 7920. — 50; 7963. — 50; 7978. — 50

OCHO MIL
8015. — 50; 8025. — 50; 8044. — 50; 8048. — 50; 8066. — 50; 8082. — 50; 8106. — 50; 8114. — 50; 8137. — 50; 8141. — 50; 8145. — 150; 8148. — 50; 8164. — 50; 8169. — 50; 8198. — 50; 8206. — 50; 8209. — 50; 8224. — 50; 8238. — 50; 8254. — 50; 8319. — 50; 8340. — 50; 8370. — 50; 8381. — 50; 8383. — 50; 8400. — 50; 8423. — 50; 8438. — 50; 8448. — 50; 8455. — 50; 8506. — 50; 8531. — 50; 8595. — 50; 8623. — 50; 8637. — 50; 8651. — 50; 8653. — 50; 8669. — 50; 8674. — 50; 8678. — 50; 8701. — 50; 8711. — 50; 8752. — 50; 8766. — 50; 8770. — 50; 8826. — 50; 8845. — 50; 8853. — 50; 8866. — 50; 8890. — 500; 8905. — 50; 8946. — 50; 8954. — 50; 8958. — 50

NUEVE MIL
9017. — 50; 9073. — 50; 9076. — 50; 9086. — 50; 9094. — 50; 9129. — 50; 9140. — 50; 9154. — 50; 9164. — 50; 9169. — 50; 9174. — 50; 9186. — 50; 9190. — 50; 9191. — 50; 9211. — 50; 9246. — 50; 9248. — 50; 9266. — 50; 9281. — 50; 9286. — 50; 9287. — 50; 9299. — 50; 9327. — 50; 9345. — 50; 9362. — 50; 9366. — 50; 9369. — 50; 9371. — 50; 9384. — 50; 9393. — 50; 9395. — 50; 9406. — 50; 9410. — 50; 9413. — 50; 9417. — 50; 9434. — 50; 9472. — 50; 9488. — 50; 9508. — 50; 9524. — 50; 9546. — 50; 9564. — 50; 9567. — 50; 9589. — 100; 9600. — 50; 9641. — 50; 9648. — 50; 9673. — 50; 9694. — 50; 9704. — 50; 9734. — 50; 9772. — 50; 9778. — 50; 9790. — 50; 9791. — 50; 9793. — 50; 9799. — 50; 9802. — 50; 9834. — 50; 9842. — 50; 9859. — 50; 9866. — 50; 9886. — 50; 9894. — 50; 9914. — 50; 9926. — 50; 9928. — 50; 9937. — 50; 9939. — 50; 9975. — 50; 9984. — 50; 9993. — 50; 9998. — 50

DIEZ MIL
10000. — 50; 10007. — 50; 10011. — 50; 10046. — 50; 10048. — 50; 10049. — 50; 10054. — 50; 10058. — 50; 10063. — 50; 10097. — 50; 10112. — 50; 10114. — 50; 10179. — 50; 10181. — 50; 10184. — 50; 10191. — 50; 10192. — 50; 10240. — 50; 10266. — 50; 10277. — 50; 10279. — 50; 10309. — 50; 10330. — 50; 10350. — 50; 10426. — 50; 10428. — 50; 10430. — 50; 10474. — 50; 10494. — 50; 10512. — 50; 10527. — 50; 10552. — 50; 10557. — 50; 10572. — 50; 10596. — 50; 10631. — 50; 10640. — 50; 10655. — 50; 10666. — 50; 10685. — 50; 10686. — 50; 10696. — 50; 10707. — 50; 10730. — 50; 10750. — 50; 10756. — 50; 10762. — 50; 10767. — 50; 10775. — 50; 10812. — 50; 10850. — 50; 10875. — 50; 10880. — 50; 10888. — 50; 10913. — 50; 10915. — 50; 10926. — 50; 10947. — 50; 10950. — 50; 10967. — 50; 10989. — 50; 10992. — 50

ONCE MIL
11004. — 50; 11026. — 100; 11035. — 50; 11046. — 50; 11055. — 50; 11066. — 50; 11067. — 50; 11096. — 50; 11176. — 50; 11192. — 50; 11209. — 50; 11226. — 50; 11233. — 50; 11245. — 50; 11247. — 50; 11271. — 50; 11274. — 50; 11298. — 50; 11308. — 50; 11322. — 50; 11325. — 50; 11378. — 50; 11392. — 50; 11399. — 50; 11420. — 50; 11421. — 50; 11422. — 50; 11441. — 50; 11463. — 50; 11477. — 50; 11486. — 50; 11493. — 50; 11529. — 50; 11534. — 50; 11553. — 50; 11559. — 50; 11570. — 50; 11584. — 50; 11620. — 50; 11642. — 50; 11666. — 50; 11672. — 50; 11688. — 50; 11699. — 50; 11719. — 50; 11725. — 50; 11727. — 50; 11728. — 50; 11745. — 50; 11781. — 50; 11791. — 50; 11810. — 50; 11816. — 50; 11818. — 50; 11833. — 50; 11844. — 50; 11849. — 50; 11863. — 50; 11884. — 50; 11904. — 50; 11910. — 50; 11937. — 50; 11954. — 50; 11984. — 50; 11998. — 50

DOCE MIL
12012. — 50; 12016. — 50; 12040. — 50; 12054. — 50; 12063. — 50; 12072. — 50; 12095. — 50; 12106. — 50; 12142. — 50; 12143. — 50; 12145. — 50; 12161. — 50; 12164. — 50; 12168. — 50; 12171. — 50; 12185. — 50; 12197. — 50; 12200. — 50; 12226. — 50; 12230. — 50; 12254. — 50; 12262. — 50; 12277. — 50; 12286. — 50; 12292. — 50; 12319. — 50; 12331. — 50; 12345. — 50; 12358. — 50; 12371. — 50; 12444. — 50; 12445. — 50; 12446. — 50; 12464. — 50; 12553. — 50; 12566. — 50; 12587. — 50; 12595. — 50; 12599. — 50; 12613. — 50; 12616. — 50; 12621. — 50; 12630. — 50; 12636. — 50; 12652. — 50; 12671. — 50; 12698. — 50; 12759. — 50; 12799. — 50; 12812. — 50; 12841. — 50; 12864. — 50; 12916. — 50; 12936. — 50; 12940. — 50; 12960. — 50; 12966. — 50; 12977. — 50; 12987. — 50; 12991. — 50; 12997. — 50

TRECE MIL
13006. — 50; 13013. — 50; 13025. — 50; 13039. — 50; 13067. — 50; 13078. — 50; 13118. — 50; 13163. — 50; 13191. — 50; 13219. — 50; 13254. — 50; 13256. — 50; 13265. — 50; 13289. — 50; 13313. — 50; 13341. — 50; 13358. — 50; 13378. — 50; 13391. — 50; 13399. — 50; 13400. — 50; 13421. — 50; 13440. — 50; 13460. — 50; 13494. — 500; 13513. — 50; 13527. — 50; 13542. — 50; 13552. — 50; 13563. — 50; 13572. — 50; 13581. — 50; 13606. — 50; 13622. — 50; 13623. — 50; 13628. — 50; 13649. — 50; 13651. — 50; 13657. — 50; 13663. — 50; 13665. — 50; 13673. — 50; 13691. — 50; 13700. — 50; 13701. — 50; 13705. — 50; 13708. — 50; 13718. — 50; 13734. — 50; 13766. — 50; 13776. — 50; 13777. — 50; 13793. — 100; 13801. — 50; 13808. — 50; 13813. — 50; 13835. — 50; 13845. — 50; 13856. — 50; 13858. — 50; 13865. — 50; 13910. — 50; 13916. — 50; 13931. — 50; 13942. — 50; 13951. — 50; 13995. — 50

CATORCE MIL
14001. — 50; 14026. — 50; 14060. — 50; 14061. — 50; 14134. — 50; 14143. — 50; 14144. — 50; 14172. — 50; 14191. — 50; 14194. — 50; 14213. — 50; 14214. — 50; 14215. — 50; 14245. — 50; 14219. — 50; 14262. — 50; 14264. — 50; 14323. — 50; 14328. — 50; 14336. — 50; 14337. — 50; 14342. — 50; 14363. — 50; 14477. — 50; 14508. — 50; 14511. — 50; 14513. — 50; 14527. — 50; 14529. — 50; 14569. — 50; 14571. — 50; 14575. — 50; 14594. — 50; 14601. — 50; 14603. — 50; 14608. — 50; 14629. — 100; 14638. — 50; 14655. — 50; 14677. — 50; 14715. — 50; 14732. — 50; 14734. — 50; 14739. — 50; 14741. — 50; 14779. — 50; 14797. — 50; 14815. — 50; 14817. — 50; 14819. — 50; 14823. — 50; 14829. — 50; 14923. — 50; 14937. — 50; 14943. — 50; 14948. — 50; 14981. — 50; 14987. — 50

QUINCE MIL
15019. — 50; 15032. — 50; 15055. — 50; 15058. — 50; 15061. — 50; 15065. — 50; 15095. — 50; 15101. — 50; 15110. — 50; 15124. — 50; 15164. — 50; 15191. — 50; 15225. — 50; 15235. — 50; 15240. — 50; 15245. — 50; 15254. — 50; 15261. — 50; 15281. — 50; 15284. — 50; 15295. — 50; 15315. — 50; 15319. — 50; 15355. — 50; 15357. — 50; 15366. — 50; 15367. — 50; 15412. — 50; 15418. — 50; 15425. — 50; 15432. — 50; 15468. — 50; 15477. — 50; 15478. — 50; 15509. — 50; 15527. — 50; 15539. — 50; 15564. — 50; 15574. — 50; 15581. — 50; 15587. — 50; 15605. — 50; 15637. — 50; 15664. — 50; 15686. — 50; 15695. — 50; 15700. — 50; 15713. — 50; 15719. — 50; 15723. — 50; 15730. — 50; 15736. — 50; 15749. — 50; 15779. — 50; 15806. — 50; 15823. — 50; 15825. — 50; 15857. — 50; 15869. — 50; 15876. — 50; 15881. — 50; 15885. — 50; 15902. — 50; 15905. — 50; 15910. — 50; 15924. — 50; 15928. — 50; 15945. — 50; 15948. — 50; 15977. — 50; 15993. — 50; 15999. — 50

DIECISEIS MIL
16106. — 50; 16113. — 50; 16140. — 50; 16163. — 50; 16173. — 50; 16176. — 50; 16182. — 50; 16183. — 50; 16191. — 50; 16193. — 50; 16267. — 50; 16283. — 50; 16303. — 50; 16306. — 50; 16318. — 50; 16320. — 50; 16326. — 50; 16339. — 50; 16359. — 50; 16369. — 50; 16385. — 50; 16386. — 50; 16403. — 50; 16424. — 50; 16454. — 50; 16466. — 50; 16505. — 50; 16520. — 50; 16526. — 50; 16535. — 50; 16544. — 50; 16559. — 50; 16608. — 50; 16661. — 50; 16662. — 50; 16671. — 50; 16687. — 50; 16716. — 50; 16726. — 50; 16730. — 50; 16748. — 50; 16751. — 50; 16752. — 50; 16759. — 50; 16770. — 50; 16788. — 50; 16803. — 50; 16811. — 50; 16821. — 50; 16878. — 50; 16881. — 50; 16895. — 50; 16902. — 50; 16944. — 50; 16959. — 50; 16969. — 50; 16973. — 50; 16988. — 50

DIECISIETE MIL
17064. — 50; 17078. — 50; 17090. — 50; 17105. — 50; 17124. — 50; 17132. — 50; 17142. — 50; 17147. — 50; 17154. — 50; 17165. — 50; 17180. — 50; 17184. — 50; 17192. — 50; 17200. — 50; 17203. — 50; 17215. — 50; 17229. — 50; 17260. — 50; 17285. — 50; 17293. — 50; 17294. — 50; 17297. — 50; 17320. — 50; 17346. — 50; 17350. — 50; 17357. — 50; 17370. — 50; 17372. — 50; 17425. — 50; 17430. — 50; 17431. — 50; 17432. — 50; 17463. — 50; 17467. — 50; 17483. — 50; 17492. — 50; 17493. — 50; 17504. — 50; 17555. — 50; 17565. — 50; 17566. — 50; 17601. — 50; 17608. — 50; 17612. — 50; 17613. — 500; 17616. — 50; 17631. — 50; 17632. — 50; 17636. — 50; 17637. — 50; 17638. — 50; 17659. — 50; 17664. — 50; 17712. — 50; 17743. — 50; 17753. — 50; 17780. — 50; 17785. — 50; 17798. — 50; 17805. — 50; 17807. — 50; 17812. — 50; 17877. — 50; 17880. — 50; 17893. — 50; 17898. — 50; 17901. — 50; 17952. — 50; 17988. — 50; 17995. — 50

DIECIOCHO MIL
18037. — 50; 18054. — 50; 18064. — 50; 18082. — 50; 18105. — 50; 18134. — 50; 18141. — 50; 18145. — 50; 18147. — 50; 18153. — 50; 18154. — 50; 18166. — 50; 18170. — 50; 18212. — 50; 18232. — 50; 18258. — 50; 18260. — 50; 18326. — 50; 18363. — 50; 18372. — 50; 18380. — 50; 18387. — 50; 18430. — 50; 18432. — 50; 18442. — 50; 18447. — 50; 18450. — 50; 18498. — 50; 18509. — 50; 18515. — 50; 18520. — 50; 18559. — 50; 18561. — 50; 18576. — 50; 18582. — 50; 18586. — 50; 18618. — 50; 18644. — 50; 18689. — 50; 18696. — 50; 18708. — 50; 18715. — 100; 18721. — 50; 18734. — 50; 18752. — 50; 18753. — 50; 18756. — 50; 18773. — 50; 18791. — 100; 18810. — 50; 18812. — 50; 18819. — 50; 18829. — 50; 18846. — 50; 18859. — 50; 18902. — 50; 18916. — 50; 18932. — 50; 18939. — 50; 18950. — 50; 18965. — 50; 18969. — 50; 18972. — 50; 18996. — 50; 18998. — 50

DIECINUEVE MIL
19002. — 50; 19020. — 50; 19028. — 50; 19032. — 50; 19050. — 50; 19088. — 50; 19092. — 50; 19109. — 50; 19117. — 50; 19121. — 50; 19124. — 50; 19136. — 50; 19152. — 50; 19159. — 50; 19167. — 50; 19197. — 50; 19203. — 50; 19209. — 50; 19230. — 50; 19244. — 50; 19255. — 50; 19260. — 50; 19298. — 50; 19304. — 50; 19307. — 50; 19372. — 50; 19381. — 50; 19390. — 50; 19419. — 50; 19422. — 50; 19440. — 50; 19441. — 50; 19448. — 50; 19454. — 50; 19460. — 50; 19476. — 50; 19479. — 50; 19489. — 50; 19501. — 50; 19505. — 50; 19524. — 50; 19531. — 50; 19547. — 50; 19550. — 50; 19555. — 100; 19569. — 50; 19578. — 50; 19611. — 50; 19632. — 50; 19645. — 50; 19659. — 50; 19717. — 50; 19721. — 50; 19737. — 50; 19747. — 50; 19762. — 50; 19783. — 50; 19796. — 50; 19829. — 50; 19851. — 50; 19858. — 50; 19859. — 100; 19861. — 50; 19870. — 50; 19874. — 50; 19906. — 50; 19912. — 50; 19914. — 50; 19915. — 50; 19977. — 50; 19987. — 50; 19989. — 50

VEINTE MIL
20023. — 50; 20058. — 50; 20059. — 50; 20070. — 50; 20096. — 50; 20107. — 50; 20189. — 50; 20203. — 50; 20207. — 50; 20215. — 50; 20218. — 50; 20223. — 50; 20229. — 50; 20238. — 50; 20250. — 50; 20253. — 50; 20281. — 50; 20347. — 50; 20391. — 50; 20417. — 50; 20430. — 50; 20431. — 50; 20467. — 50; 20498. — 50; 20544. — 50; 20547. — 50; 20557. — 50; 20558. — 50; 20604. — 50; 20618. — 50; 20620. — 50; 20629. — 50; 20633. — 50; 20652. — 50; 20661. — 50; 20668. — 50; 20673. — 50; 20692. — 50; 20715. — 50; 20719. — 50; 20725. — 50; 20735. — 50; 20759. — 50; 20830. — 100; 20831. — 50; 20842. — 50; 20872. — 50; 20884. — 50; 20918. — 50; 20923. — 50; 20935. — 50; 20951. — 50; 20960. — 50; 20982. — 50

VEINTIUN MIL
21024. — 50; 21050. — 50; 21051. — 50; 21060. — 50; 21073. — 50; 21108. — 50; 21125. — 50; 21142. — 50; 21166. — 50; 21180. — 50; 21196. — 50; 21197. — 50; 21236. — 50; 21241. — 50; 21247. — 50; 21253. — 50; 21259. — 50; 21271. — 50; 21298. — 50; 21317. — 50; 21345. — 50; 21353. — 50; 21355. — 50; 21357. — 50; 21388. — 50; 21395. — 50; 21415. — 50; 21421. — 50; 21422. — 50; 21424. — 50; 21425. — 50; 21427. — 50; 21443. — 50; 21459. — 50; 21463. — 50; 21471. — 50; 21477. — 50; 21483. — 50; 21485. — 50; 21489. — 50; 21503. — 50; 21506. — 50; 21510. — 50; 21517. — 50; 21522. — 50; 21524. — 50; 21525. — 50; 21563. — 50; 21569. — 50; 21674. — 50; 21678. — 50; 21688. — 50; 21701. — 50; 21710. — 50; 21715. — 50; 21716. — 50; 21719. — 50; 21766. — 50; 21779. — 50; 21815. — 50; 21836. — 50; 21872. — 50; 21879. — 50; 21881. — 50; 21888. — 50; 21898. — 50; 21908. — 50; 21915. — 50; 21919. — 50; 21926. — 50; 21947. — 50; 21982. — 50; 21983. — 50; 21986. — 50; 21989. — 50

VEINTIDOS MIL
22004. — 50; 22021. — 50; 22023. — 50; 22039. — 50; 22040. — 50; 22052. — 50; 22083. — 50; 22101. — 50; 22103. — 50; 22133. — 50; 22157. — 50; 22159. — 50; 22172. — 50; 22184. — 50; 22198. — 50; 22213. — 50; 22219. — 50; 22227. — 50; 22233. — 50; 22262. — 50; 22287. — 50; 22334. — 100; 22376. — 50; 22438. — 50; 22458. — 50; 22500. — 50; 22519. — 50; 22538. — 50; 22566. — 50; 22611. — 50; 22613. — 50; 22633. — 50; 22670. — 50; 22679. — 50; 22681. — 50; 22687. — 50; 22711. — 50; 22715. — 50; 22721. — 50; 22726. — 50; 22735. — 50; 22742. — 50; 22754. — 50; 22782. — 50; 22793. — 50; 22885. — 50; 22889. — 50; 22908. — 50; 22915. — 50; 22919. — 50; 22929. — 50; 22975. — 50

VEINTITRES MIL
23011. — 50; 23027. — 50; 23046. — 50; 23052. — 50; 23071. — 50; 23073. — 50; 23076. — 50; 23094. — 50; 23136. — 50; 23156. — 50; 23168. — 50; 23170. — 50; 23180. — 50; 23181. — 50; 23186. — 50; 23198. — 50; 23200. — 50; 23201. — 50; 23250. — 50; 23269. — 50; 23279. — 50; 23285. — 50; 23286. — 50; 23299. — 50; 23326. — 50; 23337. — 50; 23366. — 50; 23372. — 50; 23402. — 50; 23406. — 50; 23413. — 50; 23414. — 50; 23419. — 50; 23425. — 50; 23446. — 50; 23459. — 50; 23501. — 50; 23504. — 50; 23508. — 50; 23519. — 50; 23525. — 50; 23527. — 50; 23552. — 50; 23557. — 50; 23561. — 50; 23564. — 50; 23577. — 50; 23596. — 50; 23602. — 50; 23606. — 50; 23651. — 50; 23676. — 50; 23701. c.— 50 a 23798. c.— 50 (23701 c., 23702 c., 23703 c., 23704 c., 23705 c., 23706 c., 23707 c., 23708 c., 23709 c., 23710 c., 23711 c., 23712 c., 23713 c., 23714 c., 23715 c., 23716 c., 23717 c., 23718 c., 23719 c., 23720 c., 23721 c., 23722 c., 23723 c., 23724 c., 23725 c., 23726 c., 23727 c., 23728 c., 23729 c., 23730 c., 23731 c., 23732 c., 23733 c., 23734 c., 23735 c., 23736 c., 23737 c., 23738 c., 23739 c., 23740 c., 23741 c., 23742 c., 23743 c., 23744 c., 23745 c., 23746 c., 23747 c., 23748 c., 23749 c., 23750 c., 23751 c., 23752 c., 23753 c., 23754 c., 23755 c., 23756 c., 23757 c., 23758 c., 23759 c., 23760 c., 23761 c., 23762 c., 23763 c., 23764 c., 23765 c., 23766 c., 23767 c., 23768 c., 23769 c., 23770 c., 23771 c., 23772 c., 23773 c., 23774 c., 23775 c., 23776 c., 23777 c., 23778 c., 23779 c., 23780 c., 23781 c., 23782 c., 23783 c., 23784 c., 23785 c., 23786 c., 23787 c., 23788 c., 23789 c., 23790 c., 23791 c., 23792 c., 23793 c., 23794 c., 23795 c., 23796 c., 23797 c., 23798 c. — 50 cada uno); 23798. a. 100; 23799. 10,000; 23800. p. 100; 23800. — 50; 23800. c.— 50; 23836. — 50; 23851. — 50; 23852. — 50; 23892. — 50; 23893. — 50; 23894. — 50; 23908. — 50; 23915. — 50; 23918. — 50; 23940. — 50; 23946. — 50; 23970. — 50; 23985. — 50; 23992. — 50

VEINTICUATRO MIL
24047. — 50; 24051. — 50; 24061. — 50; 24065. — 50; 24081. — 50; 24095. — 50; 24107. — 50; 24139. — 100; 24227. — 50; 24229. — 50; 24244. — 50; 24285. — 100; 24302. — 50; 24303. — 50; 24320. — 50; 24323. — 50; 24354. — 100; 24378. — 50; 24379. — 50; 24384. — 50; 24386. — 50; 24393. — 50; 24401. — 50; 24420. — 50; 24424. — 50; 24444. — 50; 24451. — 50; 24482. — 50; 24488. — 50; 24489. — 50; 24517. — 50; 24526. — 50; 24531. — 50; 24534. — 50; 24559. — 50; 24573. — 50; 24581. — 50 [?]; 24597. — 50; 24605. — 50; 24614. — 50; 24619. — 50; 24628. — 50; 24650. — 50; 24676. — 50; 24682. — 50; 24697. — 50; 24725. — 50; 24726. — 50; 24728. — 50; 24732. — 50; 24733. — 50; 24738. — 50; 24739. — 50; 24748. — 50; 24793. — 50; 24831. — 50; 24849. — 100; 24866. — 50; 24873. — 50; 24902. — 50; 24903. — 50; 24905. — 50; 24933. — 50; 24955. — 50; 24969. — 50; 24989. — 50; 24994. — 50

VEINTICINCO MIL
25074. — 50; 25087. — 50; 25104. — 50; 25117. — 50; 25127. — 50; 25130. — 50; 25210. — 50; 25251. — 50; 25256. — 50; 25265. — 50; 25275. — 50; 25291. — 50; 25312. — 50; 25330. — 50; 25363. — 50; 25376. — 50; 25386. — 50; 25415. — 50; 25426. — 50; 25433. — 50; 25434. — 50; 25451. — 50; 25452. — 50; 25487. — 50; 25506. — 50; 25540. — 50; 25541. — 50; 25548. — 50; 25550. — 50; 25553. — 50; 25556. — 50; 25559. — 50; 25561. — 50; 25578. — 50; 25620. — 50; 25622. — 50; 25623. — 50; 25656. — 50; 25660. — 50; 25671. — 50; 25672. — 50; 25704. — 50; 25709. — 50; 25738. — 50; 25741. — 50; 25746. — 50; 25750. — 50; 25762. — 50; 25771. — 50; 25800. — 50; 25803. — 50; 25807. — 50; 25808. — 50; 25812. — 50; 25817. — 50; 25826. — 50; 25856. — 50; 25857. — 50; 25863. — 50; 25885. — 50; 25887. — 50; 25916. — 50; 25922. — 50; 25924. — 50; 25951. — 50; 25995. — 50; 25996. — 50

VEINTISEIS MIL
26005. — 50; 26028. — 50; 26040. — 50; 26054. — 50; 26059. — 50; 26073. — 50; 26105. — 50; 26114. — 50; 26124. — 50; 26139. — 50; 26144. — 50; 26163. — 50; 26186. — 100; 26190. — 50; 26195. — 50; 26202. — 50; 26221. — 50; 26225. — 50; 26231. — 50; 26239. — 50; 26242. — 50; 26286. — 50; 26289. — 50; 26318. — 50; 26341. — 50; 26344. — 50; 26350. — 50; 26367. — 50; 26372. — 50; 26398. — 50; 26401. c.— 50 a 26438. c.— 50 (26401 c., 26402 c., 26403 c., 26404 c., 26405 c., 26406 c., 26407 c., 26408 c., 26409 c., 26410 c., 26411 c., 26412 c., 26413 c., 26414 c., 26415 c., 26416 c., 26417 c., 26418 c., 26419 c., 26420 c., 26421 c., 26422 c., 26423 c., 26424 c., 26425 c., 26426 c., 26427 c., 26428 c., 26429 c., 26430 c., 26431 c., 26432 c., 26433 c., 26434 c., 26435 c., 26436 c., 26437 c., 26438 c.); 26438. a. 200; 26439. 20,000; 26440. p. 200; 26440. c.— 50 a 26500. c.— 50 (26440 c. … 26500 c.); 26516. — 50; 26526. — 50; 26542. — 50; 26562. — 50; 26568. — 50; 26571. — 50; 26580. — 50; 26593. — 50; 26598. — 50; 26605. — 50; 26626. — 50; 26631. — 50; 26640. — 50; 26672. — 50; 26673. — 50; 26682. — 50; 26705. — 50; 26721. — 50; 26732. — 50; 26735. — 500; 26777. — 50; 26795. — 50; 26807. — 100; 26815. — 50; 26820. — 50; 26830. — 50; 26843. — 50; 26868. — 50; 26871. — 50; 26878. — 50; 26888. — 50; 26907. — 50; 26931. — 50; 26933. — 50; 26937. — 50; 26947. — 50; 26949. — 50; 26954. — 50; 26963. — 50; 26969. — 50; 26971. — 50; 26975. — 50; 26986. — 50; 26987. — 50; 26996. — 50

VEINTISIETE MIL
27034. — 50; 27035. — 50; 27039. — 50; 27043. — 50; 27077. — 50; 27090. — 50; 27109. — 50; 27143. — 50; 27182. — 50; 27190. — 50; 27224. — 50; 27238. — 50; 27241. — 50; 27269. — 50; 27271. — 50; 27285. — 50; 27338. — 50; 27350. — 50; 27370. — 50; 27374. — 50; 27394. — 50; 27400. — 50; 27452. — 50; 27460. — 50; 27473. — 50; 27485. — 50; 27493. — 50; 27506. — 50; 27519. — 50; 27526. — 50; 27533. — 50; 27592. — 50; 27604. — 50; 27617. — 50; 27619. — 50; 27636. — 50; 27643. — 50; 27664. — 50; 27685. — 50; 27714. — 50; 27722. — 50; 27723. — 50; 27749. — 50; 27758. — 50; 27781. — 50; 27823. — 50; 27825. — 50; 27828. — 50; 27856. — 50; 27867. — 50; 27894. — 50; 27899. — 50; 27962. — 50

VEINTIOCHO MIL
28002. — 50; 28014. — 50; 28027. — 50; 28049. — 50; 28068. — 50; 28077. — 50; 28102. — 50; 28126. — 50; 28129. — 50; 28141. — 50; 28145. — 50; 28166. — 50; 28199. — 50; 28207. — 50; 28212. — 50; 28214. — 50; 28219. — 50; 28220. — 50; 28225. — 50; 28227. — 50; 28240. — 50; 28258. — 50; 28261. — 50; 28272. — 50; 28313. — 50; 28314. — 50; 28329. — 50; 28347. — 50; 28379. — 50; 28381. — 50; 28408. — 50; 28414. — 50; 28433. — 50; 28445. — 50; 28446. — 50; 28449. — 50; 28461. — 50; 28481. — 50; 28503. — 50; 28524. — 50; 28531. — 50; 28532. — 50; 28536. — 50; 28546. — 50; 28573. — 50; 28602. — 50; 28603. — 50; 28617. — 50; 28665. — 50; 28682. — 100; 28702. — 50; 28706. — 50; 28712. — 50; 28760. — 50; 28771. — 50; 28781. — 50; 28793. — 50; 28848. — 50; 28857. — 50; 28863. — 50; 28870. — 50; 28871. — 50; 28881. — 50; 28886. — 50; 28894. — 50; 28905. — 50; 28931. — 50; 28952. — 50; 28976. — 50; 28995. — 50

VEINTINUEVE MIL
29017. — 50; 29050. — 50; 29051. — 50; 29087. — 50; 29114. — 50; 29122. — 50; 29139. — 100; 29142. — 50; 29159. — 50; 29166. — 50; 29171. — 50; 29174. — 50; 29189. — 50; 29210. — 50; 29242. — 50; 29250. — 50; 29274. — 50; 29287. — 50; 29347. — 50; 29359. — 50; 29360. — 50; 29390. — 50; 29398. — 50; 29408. — 50; 29439. — 50; 29440. — 50; 29447. — 50; 29457. — 50; 29478. — 50; 29501. — 50; 29512. — 50; 29535. — 50; 29555. — 50; 29576. — 50; 29587. — 50; 29594. — 500; 29597. — 50; 29612. — 50; 29661. — 50; 29676. — 50; 29729. — 50; 29772. — 50; 29773. — 50; 29776. — 50; 29790. — 50; 29793. — 50; 29811. — 50; 29817. — 50; 29819. — 50; 29823. — 50; 29840. — 50; 29841. — 50; 29842. — 50; 29881. — 50; 29906. — 50; 29935. — 50; 29937. — 50; 29942. — 50 [?]; 29953. — 50; 29961. — 50; 29963. — 50; 29971. — 50; 29992. — 50

TREINTA MIL
30003. — 50; 30023. — 50; 30075. — 50; 30084. — 50; 30089. — 50; 30120. — 50; 30140. — 50; 30143. — 50; 30145. — 50; 30154. — 50; 30164. — 50; 30188. — 50; 30195. — 100; 30218. — 50; 30295. — 50; 30299. — 50; 30360. — 50; 30371. — 50; 30406. — 50; 30411. — 50; 30437. — 50; 30521. — 50; 30531. — 50; 30553. — 50; 30560. — 50; 30563. — 50; 30579. — 50; 30599. — 50; 30623. — 50; 30649. — 50; 30659. — 50; 30665. — 50; 30670. — 50; 30696. — 50; 30704. — 50; 30705. — 50; 30721. — 50; 30726. — 50; 30729. — 50; 30745. — 50; 30754. — 50; 30763. — 50; 30767. — 50; 30770. — 50; 30782. — 50; 30816. — 50; 30819. — 50; 30829. — 50; 30866. — 50; 30867. — 50; 30997. — 50

TREINTA Y UN MIL
31001. c.— 50 a 31021. c.— 50 (31001 c., 31002 c., 31003 c., 31004 c., 31005 c., 31006 c., 31007 c., 31008 c., 31009 c., 31010 c., 31011 c., 31012 c., 31013 c., 31014 c., 31015 c., 31016 c., 31017 c., 31018 c., 31019 c., 31020 c., 31021 c.); 31021. a. 500; 31022. 75,000; 31023. p. 500; 31023. c.— 50 a 31100. c.— 50 (31023 c. … 31100 c.); 31126. — 50; 31129. — 50; 31138. — 50; 31144. — 50; 31145. — 50; 31154. — 50; 31181. — 50; 31188. — 50; 31191. — 50; 31201. — 50; 31237. — 50; 31251. — 50; 31254. — 50; 31273. — 50; 31321. — 50; 31336. — 50; 31345. — 50; 31363. — 50; 31366. — 50; 31378. — 50; 31405. — 50; 31410. — 50; 31413. — 50; 31430. — 50; 31433. — 50; 31449. — 100; 31454. — 50; 31468. — 50; 31478. — 50; 31497. — 50; 31505. — 50; 31509. — 50; 31518. — 50; 31519. — 50; 31524. — 50; 31533. — 50; 31535. — 50; 31537. — 100; 31542. — 50; 31555. — 50; 31558. — 50; 31614. — 50; 31632. — 50; 31634. — 50; 31636. — 50; 31647. — 50; 31652. — 50; 31663. — 50; 31666. — 50; 31681. — 50; 31687. — 50; 31699. — 50; 31701. — 50; 31704. — 50; 31740. — 50; 31749. — 50; 31752. — 50; 31755. — 50; 31762. — 50; 31782. — 50; 31787. — 50; 31810. — 50; 31825. — 50; 31832. — 50; 31843. — 50; 31857. — 50; 31863. — 50; 31867. — 50; 31870. — 50; 31875. — 50; 31897. — 50; 31901. — 50; 31922. — 50; 31928. — 50; 31952. — 50; 31987. — 50

TREINTA Y DOS MIL
32032. — 50; 32047. — 50; 32071. — 50; 32085. — 50; 32101. — 50; 32134. — 50; 32137. — 50; 32157. — 50; 32168. — 50; 32197. — 50; 32199. — 50; 32222. — 50; 32244. — 50; 32257. — 50; 32259. — 50; 32263. — 50; 32267. — 50; 32287. — 50; 32288. — 50; 32317. — 50; 32362. — 50; 32385. — 50; 32386. — 50; 32433. — 50; 32441. — 50; 32460. — 50; 32462. — 50; 32477. — 50; 32497. — 50; 32522. — 50; 32532. — 50; 32538. — 50; 32561. — 50; 32574. — 50; 32585. — 50; 32591. — 50; 32600. — 50; 32605. — 50; 32614. — 50; 32620. — 50; 32641. — 50; 32642. — 50; 32648. — 50; 32664. — 50; 32677. — 50; 32681. — 50; 32685. — 50; 32687. — 50; 32713. — 50; 32719. — 50; 32760. — 50; 32780. — 50; 32785. — 50; 32791. — 50; 32798. — 50; 32809. — 50; 32816. — 50; 32824. — 500; 32836. — 50; 32839. — 50; 32842. — 50; 32855. — 50; 32861. — 50; 32875. — 50; 32882. — 50; 32899. — 50; 32907. — 50; 32922. — 50; 32935. — 50; 32992. — 50; 32993. — 50

TREINTA Y TRES MIL
33001. — 50; 33009. — 50; 33047. — 50; 33058. — 50; 33060. — 50; 33064. — 50; 33076. — 50; 33085. — 50; 33088. — 50; 33091. — 50; 33095. — 50; 33105. — 50; 33109. — 50; 33154. — 50; 33164. — 50; 33166. — 50; 33175. — 50; 33207. — 50; 33210. — 50; 33252. — 50; 33263. — 50; 33268. — 50; 33282. — 50 [?]; 33298. — 50; 33310. — 50; 33318. — 50; 33325. — 50; 33336. — 50; 33373. — 50; 33378. — 50; 33427. — 50; 33455. — 50; 33457. — 50; 33480. — 50; 33550. — 50; 33566. — 50; 33603. — 50; 33625. — 50; 33635. — 50; 33641. — 50; 33764. — 50; 33791. — 50; 33801. — 50; 33821. — 50; 33826. — 50; 33840. — 50; 33850. — 50; 33868. — 50; 33891. — 50; 33898. — 50; 33915. — 50; 33920. — 50; 33927. — 50; 33933. — 50; 33943. — 50; 33951. — 50; 33976. — 50; 33980. — 50; 33993. — 50; 33999. — 50

TREINTA Y CUATRO MIL
34000. — 50; 34035. — 50; 34049. — 50; 34073. — 50; 34080. — 50; 34123. — 50; 34127. — 50; 34132. — 50; 34139. — 50; 34170. — 50; 34173. — 50; 34176. — 50; 34193. — 50; 34204. — 50; 34253. — 50; 34269. — 50; 34270. — 50; 34292. — 50; 34305. — 50; 34338. — 50; 34355. — 50; 34383. — 50; 34393. — 50; 34411. — 50; 34415. — 50; 34420. — 50; 34439. — 50; 34442. — 50; 34454. — 50; 34470. — 50; 34485. — 50; 34487. — 50; 34508. — 50; 34535. — 50; 34552. — 50; 34559. — 50; 34563. — 50; 34571. — 50; 34572. — 50; 34576. — 50; 34584. — 50; 34588. — 50; 34618. — 50; 34630. — 50; 34638. — 50; 34642. — 50; 34646. — 50; 34714. — 50; 34715. — 50; 34749. — 50; 34767. — 50; 34783. — 50; 34790. — 50; 34809. — 50; 34815. — 50; 34817. — 50; 34839. — 50; 34846. — 50; 34854. — 50; 34917. — 50; 34925. — 50; 34950. — 50; 34986. — 50; 34994. — 50

El premio de $75,000 ha correspondido al número 31022.
Las 2 aproximaciones anterior y posterior al Primer premio han correspondido a los números 31021 y 31023.
Las 99 aproximaciones a la centena del Primer premio han correspondido a los números del 31001 al 31021 y del 31023 al 31100.
El premio de $20,000 ha correspondido al número 26439.
Las 2 aproximaciones anterior y posterior al Segundo premio han correspondido a los números 26438 y 26440.
Las 99 aproximaciones a la centena del Segundo premio han correspondido a los números del 26401 al 26438 y del 26440 al 26500.
El premio de $10,000 ha correspondido al número 23799.
Las 2 aproximaciones anterior y posterior al Tercer premio han correspondido a los números 23798 y 23800.
Las 99 aproximaciones a la centena del Tercer premio han correspondido a los números del 23701 al 23798 y 23800.
El Siguiente Sorteo No. 949, ordinario, se celebrará el día 20 de Febrero de 1935 y constará de 35.000 billetes a $10 el entero dividido en centésimos a 10 centavos cada fracción.
Lo que se publica para general conocimiento.--Habana, 13 de Febrero de 1935.

REPUBLICA DE CUBA - LOTERIA NACIONAL - DIRECCION GENERAL

DIRECTOR GENERAL

M.E.C.D. 2016

ANUNCIOS CLASIFICADOS DE ULTIMA HORA

PROFESIONALES

p-5 CLINICAS

CORPORACION CLINICA
ACOSTA NUMERO 7, HABANA
TELEFONO: M-3930.

Médicos Cirujanos, Parteros, Comadronas, Oculistas y Dentistas. **Hemorroides, Curación Radical sin Operaciones.** Vías Urinarias, Impotencia y demás enfermedades. Análisis, (Rayos X), Tatuajes, Berrugas, Senos, Obesidad, Arrugas, etc. (Quitados o Corregidos). Reconocimientos: $1.00. Consultas: $0.50. **Por Especialistas.** Atendemos de 1 a 8, exclusivamente.
P-6

ALQUILERES

a-1 HABANA

ANIMAS NUMERO 186, ENTRE Oquendo y Soledad, preciosos, amplios y frescos altos, con sala, recibidor, 4 hermsas habitaciones, baño intercalado, comedor al fondo, cuarto y servicio servidumbre, etc. Precio rebajadísimo. Informes: Goizueta. F-3937.
A-1

HABANA 85, ESQUINA A LAMPARILLA. Alquilo, a familias y matrimonios sin niños, departamentos de dos habitaciones, vista a la calle, lavabo agua corriente. Casa de orden. Buen aspecto.
A-1

a-2 VEDADO

TERCERA ENTRE A. Y B., PRE- ciosimos altos, estilo chalet, con un frente espléndido al mar, preciosa terraza descubierta, sala, antesala, 3 amplias habitaciones de familia, baño intercalado, bello hall lateral, cuarto y servicios servidumbre, etc., etc. Precio inigualado. Informes: Goizueta. F-3937.
A-2

21 ENTRE C. Y D., BELLISIMO departamento, en nuestro moderno Edificio «Tavel». Compuesto de sala amplia, habitación hermosa, cocina y baño completo, agua fría y caliente, día y noche, así como empleados y elevador al servicio de los señores inquilinos, etc. Precio: $15.00 al mes. Informes: Goizueta. F-3937.
A-2

a-5 J. del Monte y la Víbora

SE ALQUILA UNA CASITA PLAN- ta baja, portal; sala; dos habitaciones; comelor; cocina y servicios sanitarios. San Indalecio No. 3 casi esquina a Tamarindo. $18.00, la llave al lado.
A.5

b-1 NAVES Y LOCALES

CERRO: A DOS CUADRAS DE LA Calzada, Falgueras 10, calle asfaltada. Se alquila un local de esquina, de 600 metros cuadrados. Pisos de cemento y techos monolíticos. Propio para almacén o industria. Para verlo e informes: Llame al teléfono: A-9605, de 8 a 12 a. m.
B-1

LOCAL, 286 METROS, TOTAL U parte alquilo, Antón Recio 2-A., entre Monte y Tenerife, propio para taller, industria o depósito. Informarán en el mismo. Goittari.
B-1

b-3 DEPARTAMENTOS

MONTE 2-A., ESQUINA ZULUETA. Alquilo, a matrimonio y familias sin niños, departamentos de dos y tres habitaciones, vista a la calle. También una habitación. Casa de orden. Buen aspecto.
B-3

b-4 HABITACIONES

HABITACIONES CON AGUA CO- rriente y balcón, pintadas con lujo, propias para hombres solos que quieran vivir con lujo y tranquilidad. Jesús Peregrino número 2, esquina a Chávez, altos, media cuadra de Belascoaín. Informan en la misma, de 8 a 12 y de 2 a 6.
B-4

CALLE 27, ENTRE A. Y B., SE AL- quilan 3 habitaciones, en azotea, en casa de familia. Se dan y toman referencias. Otros informes: Calle 27 números 330 y 332, esquina a A.
B-4

b-6 HOTELES

AVISO

ESPLENDIDA COMIDA. HEMOS inaugurado el Restaurant, con un nuevo maestro cocinero. Es lo que nos faltaba para ofrecerle a nuestra clientela un servicio inigualable por este precio. Habitaciones y Apartamentos.

$40 DOS PERSONAS AL MES CON TODO

Estricta moralidad. Se garantiza mucha agua caliente y fría. Elevador día y noche.

Hotel Harding
Crespo número 9, a dos cuadras del Prado. Telf. A-6735.

SE SOLICITAN

s-A Solicitud de Alquileres

SE SOLICITA, EN EL VEDADO O Repartos, casa con 4 o 5 cuartos, 2 baños y garage. Telf. FO-7810.
SA.

s1 CRIADAS Y CRIADOS

SOLICITO MUCHACHA CURIOSA, para coser a mano, en casa particular. Informan: 17 número 456, entre 8 y 10, altos. Telf. F-3006.
S-1

s-2 COCINEROS Y COCINERAS

SE SOLICITA UNA COCINERA blanca, joven, y una manejadora, blanca, joven, Santos Suárez número 36.
S-2

SE SOLICITA UNA COCINERA JO- ven, pora cocinar y ayudar a limpiar. Belascoaín 94, segundo piso.
S-2

s3 MANEJADORAS

SOLICITO MANEJADORA COMPE- tente, con referencias, de 25 a 45 años. Sueldo: $15.00. Tratar de 3½ a 6 en San Mariano entre Mayía Rodríguez y Sola. Fachada verde.
S.3

SE OFRECEN

s1 CRIADAS Y CRIADOS

SE DESEA COLOCAR UNA JOVEN española, para criada de mano o para cocinar. Sabe muy bien su obligación. F-6095.
O-1

SE OFRECE UNA JOVEN ESPAÑO- la, para cuartos o comedor. Sabe servir a la rusa, es ordenada y seria. Tiene referencias y va al campo. Telf. U-5470.
O-1

SE DESEA COLOCAR UNA ESPA- ñola, de mediana edad, de criada de mano. Tiene referencias. Informan: F-6204.
O-1

SE OFRECEN

s1 CRIADAS Y CRIADOS

SE DESEA COLOCAR UN BUEN criado español, en casa de familia. Sabe muy bien el servicio de mesa. Lo mismo se coloca con un enfermo, sin pretensiones de gran sueldo. Tiene buenas referencias de donde ha prestado servicio. Informan: Telf. M-8633.
O-1

SE DESEA COLOCAR UNA JOVEN española, de criada de mano o cuartos. No le importa salir a los Repartos y acostumbrada al trabajo. Tiene excelentes recomendaciones. Telf. A-3606.
O-1

SE DESEAN COLOCAR DOS BUE- nas muchachas españolas, una para cocinar y otra para cuartos o comedor. Ls dos tienen buenas referencias de las casas donde han trabojado. Llevan tiempo en el país y saben cumplir con su obligación. Calle 23 número 431, entre 6 y 8, Vedado. Telf. A-3304.
O-1

SE DESEA COLOCAR UNA BUENA criada de mano. Sabe cumplir con su obligación y no le importa salir al campo. F-4242.
O-1

SE DESEA COLOCAR UNA MUCHA- cha española, para criada de mano, o para todos los quehaceres, siendo corta familia. Tiene referencias. Telf. M-6698.
O-1

SE OFRECE UNA MUCHACHA FI- na, de cuartos y costura. Sabe trabajar y ha estado en buenas casas. Telf. M-7789.
O-1

DESEA COLOCARSE MUCHACHA blanca para coser y limpiar cuarto o cocinar y limpiar siendo corta familia. A.5555.
O.1

SE OFRECE JOVEN ESPAÑOLA para limpiar o para todo servicio de corta familia. Tiene buenas referencias. Informan en el teléfono F.4379.
O.1

SE DESEA COLOCAR UN ESPAÑOL de criado de mano o jardinero, es trabajador, sin pretensiones. Informan: Teléfono U.5666.
O.1

SE DESEA COLOCAR UNA MUCHA- cha para la limpieza, es formal. Informan: teléfono A.9327.
O.1

DESEA COLOCARSE DE CRIADA, una joven blanca del país, desea familia honorable. Amistad 120, teléfono A.0515.
O.1

SE SOLICITA UNA SEÑORA BLAN- ca que quiera ir al campo y servir a un matrimonio solo. Ha de ser formal y trabajadora. Sueldo: 12 pesos. Para Tratar Vapor 44 primer piso, de 8 a 10 mañana.
O.1

s2 COCINERAS Y COCINEROS

SE DESEA COLOCAR UNA MUCHA- cha española, para cocinar y limpiar, a corta familia, o criada de mano. En la misma, otra muchacha, por horas. Tiene buenas referencias. Informan: M-4482.
O-2

SE DESEA COLOCAR UNA COCINE- ra y repostera española, para corta familia. Duerme fuera. Inlustria núm. 121.
O-2

SE DESEA COLOCAR UNA MUCHA- cha española, para cocinar y limpiar o criada de mano. Informan: Maloja número 4, entre Angeles y Aguila. Telf. A-1914.
O-2

SE DESEA COLOCAR UNA MUCHA- cha española, para cocinar y limpiar, a corta familia. Tiene buenas referencias. No se coloca menos de 15 pesos. Telf. F-5455.
O-2

UNA BUENA COCINERA ESPAÑO- la, desea encontrar buena casa, prefiriendo en el Vedado. Informan: 17 número 45. Telf. F-4096.
O-2

COCINERO, REPOSTERO Y DUL- cero, joven, con referencias de familias notables, se ofrece a casa particular u hoteles. Telf. M-3339, Francisco Campas, Virtudes 1, altos.
O-2

SE DESEA COLOCAR UN JOVEN español, de co[illegible]ero, repostero y pastelero. Tiene [illegible]ferencias de buenas familias. F-3636.
O-2

SE DESEA COLOCAR UNA BUENA cocinera española, de mediana edad. Sabe hacer toda clase de comida, criolla y española. Es cumplidora y tiene buenos referencias. Desea ganar buen sueldo. U-6653.
O-2

DESEA COLOCARSE ESPAÑOLA PA- ra cocinar solamente o cocinar y limpiar, Maloja 53, entre Rayo y San Nicolás.
O.2

SE OFRECE COCINERA ESPAÑO- la para casa particular, sabe hacer dulces; hace compra si se quiere. Informan: F.4580.
O.2

COCINERA ESPAÑOLA DE MEDIA- na edad, para casa de comercio o particular. Sabe toda clase de cocina, hace postres. Va a los repartos, con buenas referencias. A.3343.
O-2

s-8 CHOFERES

DESEO COLOCARME CON UNA FA- milia. Chauffeur mecánico experto. Tengo referencias. Teléfono FO-1111.
O.8

CAMBIOS

1 CASAS

CAMBIO CASA MODERNA, CON- creto armado, calle Pocito, Víbora. También lote, lo mejor del Reparto Miramar. Cambio por casa, en Vedado, recibiendo o pagando diferencia. Informes detallados a: A. G. C., Apartado 523, Habana.
CC-1

VENTAS

1 CASAS

GANGAS: VENDO CASA, PROXIMO Universidad, Habana: sala, comedor, 4 habitaciones, etc: $3,000. Solar, Vedado, calle Quinta: $3.75 metro. Moderna casa, Ampliación Almendares: $3,000. Marrero, Aguiar 25. M-7774.
V-1

DOS CASAS EN $5,500. VENDO DOS casas, de 2 plantas, cerca de Monte, céntrico lugar. Negocio de oportunidad. Mercado de Tacón 28, por Galiano. M-2010. Marcelino González.
V-1

6 Automóviles y Accesorios

VENDO AUTOMOVIL DE TURISMO Whipp, 4 cilindros, en muy buenas condiciones. Todo nuevo. Muy barato. Informan: Santa Emilia 41, entre Flores y Serrano. I-6542, Santos Sr. Ramos.
V-6

7 MAQUINARIAS

VENDO EQUIPO CONSISTENTE, DE motor Novo, tres caballos, bomba de dos pulgadas, para pozo profundo, finca Sabanilla, Loma de Tierra.
V-7

VENTAS

v-7 MAQUINARIAS

MOLINO PULVERIZADOR PARA azúcar o sal; Molino de bolas para laboratorio; Gabinete helados, 6 huecos, eléctrico; Crisol eléctrico; Mezcladora para pastas y pomadas; Tostadores café diferentes clases; Maquinaria para lavanderías, grandes o pequeñas; Lavadoras de ropa para casa particular; Maquinaria para las industrias de panadería, galletería, refrigeración comercial, laboratorios, pinturas. Plantas Industriales. Garantía absoluta. También vendemos mesa billar convertible para residencia de lujo. **Cooperadora Comercial Cubana, S. A.**, Aguiar 112, Apartado 1614 Telf. M-2373.
V-7

GANGA: VENDO COMPRENSOR DE amoníaco con nevera, en $60.00, propio para Lechería; máquina de caramedlos, desde $15.00. Alvaro Alvareb, San Lázaro 294, entre Lealtad y Escobar.
V-7

15 OBJETOS VARIOS

SEIS CARROS PARA REPARTO DE gaseosas, etc., de 4 ruedas, completos. Se venden baratos. También se cambian por camiones en buen estado. Informes: Telf. A-9605, de 8 a 12 a. m.
V-15

DINERO-HIPOTECA

d2 SE OFRECE

DINERO EN CANTIDADES, HASTA $700.00, con garantía casas, solares, alquileres. Compro hipotecas. O'Reilly 49, departamento 406. Notaría Pedroso, Sr. Zamora. A-5681.
D-2

Se ha señalado de nuevo para el día 21 el juicio contra la asesina del Sr. P. Gutiérrez

Esta tarde seguirá el juicio contra Aurelio Rafael Herrera y José Domínguez por la muerte de Julián Bra, en Marianao. Otras noticias de los Tribunales de Justicia

Continuará esta tarde el juicio de la causa contra Aurelio Rafael Herrera y José Domínguez, a los que se señala como autores de la muerte de Julián Brá Lara, en la calle de Concepción, en Marianao, y para quienes el Fiscal interesa pena de muerte, calificando los hechos de asesinato, cualificado, con agravantes. En el proceso también aparecen acusados Aquilino Martínez y Juan Martínez, para los cuales, por razón de su rebeldía, se ha paralizado el curso del procedimiento hasta que se presenten o sean habidos.

El juicio se celebra ante la Sala Cuarta de lo Criminal de esta Audiencia, que preside el Dr. José I. de Almagro y completan los doctores Braulio C. González Miranda, Eugenio González Pérez de Alejo, Antonio M. Lazcano y Juan Ignacio Jústiz, jueces; los dos últimos llamados a completar tribunal de cinco miembros. Y la defensa está a cargo de los doctores Mario de Franco Beoto, del bufete del Dr. Carlos M. Palma, que ostenta la de Herrera, y Jesús A. Portocarrero, que patrocina a Domínguez.

LA MUERTE DE PEDRO GUTIERREZ A MANOS DE DOLORES GONZALEZ

La Sala Segunda de lo Criminal ha señalado el día 21 del actual para la celebración del juicio oral de la causa contra Dolores González Seijas, matadora de Pedro Gutiérrez Díaz, en Güines, el 24 de agosto del pasado año. Como en el anterior señalamiento, la Asociación Cívica de Defensa de la Mujer, que preside la señora Esperanza Fierros, y de la que es secretaria la señora Dulce María Alonso, invita a todas las asociaciones feministas a concurrir al acto.

EL PROCESO CONTRA ESTEBAN HERNANDEZ POR LA MUERTE DE FRANCISCO ARAGO

Seguirá hoy, ante la Sala Segunda de lo Criminal, el juicio de la causa contra Esteban Hernández, por la muerte de Francisco Aragó. Posiblemente informe el fiscal doctor Francisco Ponte Domínguez, que pide para el procesado catorce años, ocho meses y un día por el homicidio y tres años y meses por las lesiones a Ernesto López, que acompañaba a los protagonistas.

LA MUERTE, POR IMPRUDENCIA, DE ANTONIO GARCIA HERNANDEZ, EN LA VIBORA

Se ha celebrado, ante la Sala Tercera de lo Criminal, el juicio del proceso contra José Domínguez Hernández, al que se achaca la muerte de Antonio García Hernández, en la Calzada de Jesús del Monte y Santa Irene, el 30 de septiembre del pasado año, debido a su imprudencia en conducir un camión de la Compañía Lechera de Cuba. El fiscal pidió dos años de prisión e indemnización de tres mil pesos a los herederos de la víctima.

Defendió a Domínguez el doctor Mario de Franco Beoto, conocido letrado de esta capital, quien desarrolló en su informe la teoría del concepto de la imprudencia y el nexo de causalidad y causa adecuada en la misma, teoría sostenida por Tonato, Carrara y otros tratadistas extranjeros, y citó copiosa jurisprudencia de los tribunales supremos de España y Cuba, en relación a la imprudencia temeraria.

La Compañía Lechera de Cuba, señalada como tercero civilmente responsable, estuvo dirigida profesionalmente por el Dr. Eduardo Bolívar Herrero, quien alegó que la citada entidad no puede tener tal carácter de responsabilidad en el caso de autos.

JUICIO VERBAL DEL QUE RESULTA ESTAFA

Ha sido devuelta a la Sala Primera de lo Criminal de la Audiencia de la Habana, por el doctor Ramón González Barrios, acusador, con el oportuno escrito de calificación, la causa incoada en el Juzgado de Instrucción de Bejucal, contra el señor Dionisio Arturo Núñez, por haber establecido, según afirma, un juicio verbal contra la sucesión del señor José Arturo Claro Sánchez y González, en cobro de $410.57, intereses y costas, que no le ha sido nunca debida.

Dicho crédito lo constituyen, según el actor, los sueldos a razón de doce pesos mensuales, la casa y la comida, que devengó durante 18 meses, como mozo de carpintería, a las órdenes del causante de la herencia, que importan 336 pesos, y el resto lo forman distintos pagos que hubo de realizar al funerario del pueblo, por el entierro del cadáver del señor Sánchez y González; al médico de asistencia, al sepulturero y al dueño de un establecimiento de víveres por efectos comprados en el mismo.

Consigna el Dr. González Barrios que en ese juicio expuso el actor maliciosamente que se citara a los demandados, por medio de edictos, alegando no conocerlos, ni tampoco sus domicilios. De esta manera obtuvo que se dictara sentencia por el Juzgado Municipal de La Salud, condenándose a los demandados al pago de las responsabilidades reclamadas, lo que le sirvió para embargar primero y adjudicarse después, los bienes dejados por el causante, consistentes en una finca rústica y en una urbana y en varios bienes semovientes.

En las conclusiones provisionales solicita el Dr. González Barrios se le impongan seis meses de arresto al demandante Dionisio Arturo Núñez, e igual pena a los testigos Ramón Domínguez Hernández, Manuel Lastra Lemus, Antolín Valiente Mesa, Miguel Lastra Pérez y Adolfo López y Chávez, porque en su sentir declararon inexactamente acerca de la realidad del crédito.

SUSPENDIDO, NUEVAMENTE, EL JUICIO POR LA MUERTE DE JORGE LINO FUENTES

Por tercera vez suspendió la Sala Tercera de lo Criminal de la Audiencia, el juicio oral de la causa contra Santiago Trujillo Martínez y cinco procesados más por la muerte de Jorge Lino Fuentes, en 1927. Esta vez lo fué por haber transcurrido las horas de audiencia en la celebración de otros juicios.

DILIGENCIAS EN EL PROCESO CONTRA ENTIDADES MERCANTILES

El Dr. José A. Riera, juez especial que instruye el sumario contra las entidades mercantiles de esta capital, «Mestre, Machado y Compañía», «Carasa y Compañía» y «Molina y Compañía» y los que integraron en el Gobierno de Gerardo Machado la Comisión Nacional de Subastas, ha dispuesto la práctica de numerosas diligencias, entre ellas que se aporten al sumario importantes documentos en relación con la labor de dicha Comisión.

Y de un momento a otro dispondrá que sean instruídos de cargos los componentes de dichas entidades de la citada Comisión.

DETENIDO UN LETRADO QUE ESTA RECLAMADO POR EL TRIBUNAL PROVINCIAL DE SANCIONES

En las últimas horas de la tarde de ayer fué puesto a disposición del Tribunal Provincial de Sanciones, el doctor Marino Lamar García, abogado de esta ciudad, que fué detenido por el subinspector de la Policía Judicial, Alfredo Estévez, por estar reclamado en la causa número 1587 de 1933, del Juzgado de Instrucción de la Sección Segunda, por asociación ilícita, conocida por la de «La porra».

LOS ASEGURADORES DE ACCIDENTES DEL TRABAJO SE DIRIGEN AL DR. PINA

Los señores González y Díaz, corredores de Seguros contra Accidentes del Trabajo, nos ruegan intercedamos por medio de estas líneas con el Secretario del Trabajo a fin de que sea modificado el Reglamento dictado por el Decreto número 2,731 de 1934, en el sentido de que se permita a las compañías de seguros pagar a los corredores hasta un veinte por ciento de comisión, pues con el 10 por ciento que hoy percibe es en extremo reducido.

Además el Secretario del Trabajo debe llamar la atención de sus Inspectores para que no se dejen sorprender, pues muchos de los obligados a asegurar no lo hacen, disculpándose con que tienen depositada la póliza en la Consultoría Legal a que están inscriptos, lo cual no pueden hacer, pues deben tenerla a disposición de los Inspectores.

CRONICA CATOLICA

Las fiestas anuales en honor a la Virgen de Lourdes fueron muy brillantes en La Merced

La venerable Comunida dde Padres Paules y la Congregación de Nuestra Señora de Lourdes de la Iglesia de la Merced de la Habana, han celebrado con suntuosa solemnidad las fiestas anuales en honor de Nuestra Señora de Lourdes.

Se ajustaron al siguiente programa: Novenario: Del primero al diez de Febrero actual, ambos inclusive se practicó un grandioso novenario, por vez primera desde que se estableció la Congregación de Nuestra Señora de Lourdes en la iglesia de la Merced. El Director la Señora Presidenta y su Consejo teniendo muy presente lo que dice el Espíritu Santo en el Libro de la Sabiduría, que sin el auxilio de Dios nada puede el hombre conseguir ni alcanzar, resultando vanos sus esfuerzos, determinaron celebrar un novenario implorando para Cuba la divina protección por intercesión de la dispensadora de las gracias del Altísimo, la siempre Bienaventurada Virgen María, bajo su advocación de Nuestra Señora de Lourdes.

Todos los nueve días en la artística capilla de Nuestra Señora de Lourdes, bellamente adornada y preciosamente iluminada, a las cinco de la tarde, el director de la Congregación y Superior de la Merced, R. P. Ramón Subirón, dirigió los siguientes actos religiosos: Exposición de S. D. M. estación salutación a Nuestra Señora de Lourdes, Santo Rosario, ejercicio de la novena, cánticos, piadosos por los congregantes, la Venerable Comunidad, el Padre Esteban Barbarín, C. M. cantor del bien timbrada voz y el organista del templo, el reputado maestro Saurí, bendición, reserva, solemne salve e Himno popular a Nuestra Señora de Lourdes.

La novena culminó en un gran éxito quedando, visto su brillante resultado, establecida para los años sucesivos.

Gran Salve:—El día diez, ocmo víspera de la festividad de Nuestra Señora de Lourdes, después de la reserva, se cantó solemnemente la Salve de Hernández, y bellísimos motetes por escogidas voces y orquesta bajo la dirección del maestro señor Francisco Saurí.

Ofició el Padre Ramón Subirón, Superior de los Padres Paules de la Habana, asistido de los Padres de esta Comunidad, Bruno García y Urbano Vián.

La asistencia muy numerosa de cofrades y fieles. . . .

La magnífica función anual:— El lunes once del actual tuvo lugar la magnífica función.

Hubo misas rezadas y de comunión a las seis, por el Padre Juan Alonso, C. M., a las siete por el Reverendo Padre Ignacio Maestro Juan C. M. a las siete y media de la mañana, por el Reverendo Padre Hilario Chaurrondo C. M. y a la de ocho por el M. R. P. Antonio López Izaguirre, Visitador de los Padres Paules de Cubo. De todas estas misas, la más numerosa en asistencia a la mesa eucarística, fué la de ocho, señalada como Comunión general para la Congregación. Hubo en esta misa varias primeras Comuniones.

A las nueve de la mañana en el altar mayor del templo, primorosamente engalanado con plantas y flores, en artística combinación por el Hermano Bartolomé Tovar, C.M. Sacristán del templo.

Tanto este adorno como el de la Gruta portátil, los costeó la piadosa y distinguida Camarera, la cual ha sido muy felicitada por su generosidad para con Nuestra Señora de Lourdes.

El templo lució durante la magnífica función su espléndida iluminación.

Oficio de Preste el Reverendo Padre doctor Florencio García, C. M., asistido de los Padres Gregorio Arnáis Esteban Barbarin, C. M.

Pronunció grandilocuente sermón, el Reverendo Padre Urbano Vián, C. M.

En el exordio demuestra como Dios apesar de nuestros pecados derrama sus bondades sobre los individuos y los pueblos como lo hizo con el pueblo hebreo, al que salvó de la tiranía de Faraón y lo alimentó con el maná en el desierto. Y en la ley de gracia, Jesucristo nos redimió con su sangre y se quedó en el Santísimo Sacramento del altar, a pesar de los Escribas y Fariseos de los que triunfa por su humillación y mansedumbre, como triunfó después de tres siglos de persecución de la espada y poder de los Césares romanos, coronando su Cruz el Capitolio.

El Señor para remediar los males del mundo, se vale de su inmensa bondad, como en el siglo XIX, en que Francia hija primogénita de la Iglesia profanN todo lo divino humano y sembró por todo el mundo nefandas maldades cuyas consecuencias estamos sufriendo. El Señor visitó a Francia, y lo hizo con una bondad, la más grande enviándole a su amantísima Madre, para que como iris de paz, se interpusiera entre la Justicia de Dios y las maldades de los hombres.

Este es el origen de esta fiesta, a la cual precedió un novenario implorando para Cuba la bondad de Dios por intercesión de Nuestra Señora de Lourdes.

En el sermón hace la relación de las apariciones de la Madre de Dios en Lourdes, fijándose especialmente en aquella en la cual, la Virgen llorosa y afligida, pide a Bernardita haga saber al mundo que si desea salvarse no tiene otro remedio que hacer penitencia, recordándole lo que dice Jesucristo, su Divino Hijo: «Si no hiciereis penitencia, todos pareceréis».

Ahí tiene el remedio de nuestros males. Hay que decir al pueblo la verdad: Queréis salvaros de los males que nos afligen, pues hay que hacer penitencia. Duro parecerá este mundo materialista, pero no le queda más alternativa que hacer penitencia o perecer. Son palabras de Jesucristo, quien dice que antes pasaran los cielos y la tierra, que sus palabras dejen de cumplirse.

En súplica ferviente he dirige a su auditorio pidiéndole el arrepentimiento en bien suyo y el de la Patria, pidiendo en favor de ésta a la virgen por su inmensa caridad y como Madre de esta celestial virtud, bajo cuyo Patronato es amparo de Cuba, Pide gracia y bendiciones para los congregantes y su Directiva, por aquella suntuosa función. Igualmente para aquel inmenso auditorio, que llenaba el amplísimo templo de la Merced. Fué unánimemente elogiado.

Los celebrados cantantes, Padre Benito Rentería y los señores Ponsoda, Fuentes Saurí, acompañados de orquesta, interpretaron magistralmente la misa de Perosi, a tres voces de solamente hombres; al Afertorio, «Monstrate esse Matrem» de Aldega y durant el último Evangelio, el Himno a Nuestra Señora de Lourdes del Maestro Guastairon.

Dirigió la brillante parte musical, el maestro Saurí, organista de este templo.

El extraordinario concurso de fieles fué obsequiado con preciosos recordatorios.

Terminada la misa, se expuso el Santísimo Sacramento por el Jubileo Circular.

A las cinco y media de la tarde se celebraron los solemnes cultos del Circular y los de la función vespertina a Nuestra Señora de Lourdes, después de los cuales, se reservó el Santísimo Sacramento. A continuación se llevó a cabo la grandiosa procesión de Nuestra Señora de Lourdes por las naves laterales del templo, cantándose durante el trayecto el Himno Popular a Nuestra Señora de Lourdes, por el numeroso concurso de fieles y niños de ambos sexos. Fué una espléndida manifestación de fe y amor a la Augusta Madre de Dios. .

Recogida la procesión, se cantó la Salve y el Himno de Gustavino a N. S. de Lourdes.

A las siete de la noche seinició el desfile del gran concurso

Dirigió los ejercicios del culto, el Reverendo Padre Ramón Subirón, C. M.

Oficio en la reserva y salve el M. R. P. Antonio López, Visitador de los Padres Paúles, asistido de los Padres Bruno García e Hilario Chaurrondo, C M.

El DIARIO DE LA MARINA, se complace en felicitar a la Comunidad de Padres Paúles y a la Congregación de Nuestra Señora de Lourdes, por el grandioso homenaje tributado a la Inmaculada Concepción en conmemoración a su aparición en Lourdes y como gratitud a los favores que dispensa a la humanidad, consolándola y aliviándola en sus dolores y aflicciones.

ACTOS CATOLICOS PARA MAÑANA

EL JUBILEO CIRCULAR

En la iglesia de la Merced el Jubileo Circular.

La misa del Sacramento a las ocho y media de la mañana. Después de la misa, la exposición de S. D. M. A las cinco de la tarde los ejercicios de la reserva

EN SAN FRANCISCO

Se celebra en la iglesia de San Francisco, sita en Cuba y Amargura la fiesta de la lengua de San Antonio de Padua, la cual se conserva incorrupta. Al llevarse a cabo el reconocimiento del Cuerpo de San Antonio de Padua por San Buenaventura siendo tercer General de la Orden, se encontró reducido todo él a polvo, exceptuado la lengua que está incorrupta y así continúa en la actualidad. Para conmemorar este prodigio se celebra la expresada función con arreglo al siguiente programa. A las siete y media de la mañana, Misa de Comunión general. A las nueve misa solemne, sermón, procesión de San Antonio, solemne bendición a los enfermos y veneración de su reliquia.

Se ruega la asistencia a los cofrades de la Pía Unión de San Antonio de Padua y se invita a los fieles.

Los asistentes serán obsequiados con bellísimos recordatorios

A JESUS NAZARENO EN SAN FRANCISCO

A las ocho de la mañana misa cantada a Jesús Nazareno, piadoso ejercicio y veneración del Lignum Crucis.

A las siete y cuarto de la noche, Corona Dolorosa, Vía Crucis y adoración del Lignum Crucis.

EN LA IGLESIA DEL CRISTO

A las ocho de la mañana el Colegio de San Agustín, celebra en la iglesia del Santo Critso, misa solemne en honor al Sacratísimo Corazón de Jesús y bendición con el Santísimo Sacramento terminándose con el Himno Eucarístico de Sagastizábal.

El Director, Profesores, y alumnos, invitan a los fieles a los expresados cultos.

EN LA CAPILLA DE CRISTO POBRE

A las cuatro de la tarde comenzará el solemne novenario a Cristo Pobre, que terminará el Viernes de Dolores.

Habrá exposición del Santísimo piadoso ejercicio, cánticos por los niños del Asilito de Cristo Pobre.

Será presidido por Monseñor Ruiz Se invita a los fieles y congregantes.

EN LA IGLESIA DE JESUS, MARIA Y JOSE

A las nueve de la bañana misa cantada, exposición, piadoso ejercicio, bendición y reserva.

EN LA IGLESIA DE REINA

A las ocho de la mañana misa al Corazón de Jesús. Después de la misa, bendición del Santísimo.

Se suplica la asistencia a los Celadores y Socios del Apostolado.

EN LA IGLESIA DEL CARMEN

A las ocho y media de la mañana misa cantada, piadosos ejercicio y plática en honor de Jesús Nazareno.

NOVENARIO A JESUS NAZARENO EN SU SANTUARIO DE ARROYO ARENAS

A las ocho y media de la mañana misa rezada, a las nueve y cuarto, ejercicio de la novena con cantos. A continuación misa cantada. Por la tarde a las cinco y media ejercicio de la novena y Vía Crucis cantado.

Invita a los devotos del Nazareno el Párroco R. P. Jesús Gordon y Flores.

M. I. ARCHICOFRADIA DEL SANTISIMO SACRAMENTO DE LA CARIDAD

La M. I. Archicofradía del Santísimo Sacramento erigida en la iglesia de la Caridad celebrará el domingo 17 del actual, la festividad del domingo tercero con arreglo al siguiente programa: A las siete y media de la mañana, misa de comunión general. A las ocho y media de la mañana, misa solemne, sermón por el R. P. Alfredo Llaguno, Párroco de Paula, exposición, procesión, bendición y reserva.

V. O. TERCERA DEL CARMEN

La V. O Tercera del Carmen celebrará tres misas el día 21 del actual a las ocho, ocho y media y nueve de la mañana, por el eterno descanso de la Hermana María Teresa Ripoll de Calles, recientemente fallecida.

Invitan a estos piadosos sufragios el Director R. P. Samuel de la Virgen del Carmen y la Hermana Priora en unión de sus familiares.

UN PROCESADO

El Juez de Instrucción de la Primera, dictó auto de procesamiento contra Valentín Montes García, por lesiones graves, con fianza de cien pesos.

PROFESIONALES

p-1 DRES. EN MEDICINA

DR. MANUEL BETANCOURT
Asistente cuatro años de los profesores Heitz-Boyer y Marion, de París. Consultas, de 3 a 5, San Lázaro 173, primer piso. M-6347.
P-1

Dr. Armando Crucet
CIRUJANO DENTAL Y ORAL
De la facultad de Pennsylvania y del Garetson Hospital of Oral Surgery de Philadelphia. Tratamiento de la **Piorrea-Alveolar** y de las **sinucitis** crónicas del maxilar y Obturaciones y dentaduras de porcelana, anestesia por el gas. Paseo número 17, entre Calzada y Línea, Vedado. Teléfono F.5153.
P.1

DOCTOR JOSE RAMONEDA
Asma, enfermedades del pecho, insomnio. Tratamiento especial para la Impotencia y Nerviosismo Consultas de 1 a 3 p.m. previamente concedidas. Barcelona No. 10, entre Aguila y Amistad. A.9297.
P.1

DR. JOSE M. GATELL
GABINETE DENTAL
Precios: una extracción, sin dolor, $1.00. Limpieza, $1.00. Empastes, desde $1.00. Corona oro 22 kilates, $4.00. Dentaduras, $10.00. Demás trabajos, a precios económicos. Facilidades de pagos. Consultas, de 8 a 8. Habana 98, entre Obispo y Obrapía.
P-1

GABINETE UROLOGICO ALEMAN
VIAS URINARIAS. — CONSULTAS Gratis de 7 a.m. a 7 p.m. Jesús del Monte 135, bajos, frente a la Quinta de Dependientes. Tratamientos modernos con vacunas alemanas para curar la gonorrea en 15 días. Telf. M.6784. No importa que sean crónicas o mal curadas. Garantizamos que no quedan recogidas. Facilidades de pago. Impotencia y debilidad sexual. Piel y sífilis.
P.5

p-7 ABOGADOS Y NOTARIOS

Dr. ISIDORO CORZO
ABOGADO
Especialidad: DIVORCIOS. CALLE 9 número 25, entre H e I. Telf. F.5086, Vedado.

ALQUILERES

a-1 HABANA

Para un buen Establecimiento
Se alquilan baratos, los bajos de
O'REILLY 51
Frente a la Metropolitana. Informan por teléfono: M-7911. Llaves en el tercer piso.
A.1

AMARGURA 77, ALQUILO HERMO- sos bajos, gran sala, saleta, cuatro cuartos, comedor cuarto y servicios criados. Precio: 35 pesos, sin rebaja. Informan: Telf. X.2036.
A.1

SE ALQUILA EN LA CALLE O No. 8, edificio «Piloto», frente al Parque el Maine un piso. Con muchas comodidades. Puede verse a todas horas La llave e informes en la misma.
A1

ALQUILO EN 20 PESOS EL SEXTO piso del edificio Recarey, Belascoaín 95, es propio para persona de gusto. Informan en la portería. Hay elevador.

SE ALQUILAN LOS ALTOS DE San Miguel 142: sala, recibidor, cinco cuartos, baño intercalado, comedor al fondo, cocina, servicio de criados y un cuarto en la azotea. Llave en la misma.
A-1

SE ALQUILAN ALTOS DESAGUE 7 letra B, sala, saleta, dos dormitorios grandes, baño intercalado moderno. Infórmes: Animas 110, teléfono A.4889.
A.1

SE ALQUILA LA HERMOSA CASA, Lealtad 116, altos, entre Salud y Dragones, propia para dos familias. Pueden ir a verla, de 2 a 5. Precio de situación. Telf. A-1805.
A-1

SAN JOAQUIN 33 Y MEDIO, BAJOS, entre Monte y Omoa. Se alquila: sala, saleta, 4 cuartos. Llave en los altos. Precio: 25 pesos. Dueño: Villegas 78, Ferretería.
A-1

SE ALQUILA CASA MODERNA,
Trocadero 7, bajos, entre Consulado y Prado: sala, saleta, cinco cuartos, baño intercalado, comedor, cocina, cuarto y servicio de criados Informes: José Colmenares. A-9539
A-1

¡BUSCA CASA!
LLAME AL
M.6747
SEGURAMENTE ALLI ENCONTRARA LA QUE VD NECESITA
O VAYA A
MORRO Y GENIOS
EDIFICIO "GOMEZ"
ALLI LE INFORMARAN

SE ALQUILAN LOS ALTOS DE SAN Lázaro No. 294, entre Lealtad y Escobar, con frente al Malecón, con todas las comodidades. Las llaves en los bajos. Teléfono A.7501.

SAN LZARO 93 ENTRE AGUILA Y Blanco primer piso. Se alquila una amplia y ventilada habitación. Informan en la misma.
A.1

CAMPANARIO 120, SE ¡ALQUILA esta espaciosa casa de 4 plantas. Toda o por planta separadas. Informa «La Unión Nacional» Compañía de Seguros. Edificio Le Metropolitana, planta baja, O.Reilly y Aguacate.
A.1

SAN JOSE NUM. 98, BAJOS
Entre Escobar y Gervasio: sala, comedor, cuatro habitaciones, baño intercalado, cuarto y servicio de criados, cocina gas y carbón: $35.00. Informes: «La Regente», Neptuno y Amistad. A-4376.

SAN NICOLAS 28, ENTRE ANIMAS y Lagunas, hermosos bajos modernos, cuatro habitaciones, sala, comedor fondo servicio criados. Baño intercalado. Informan allí. A.7468.

GALIANO 94, LA CASA ROS Y NO- voa. Alquilan sillas plegadizas y muebles. Ventas a plazos y todo comprador del Jabón Castilla natural «Rosnovoa», se le obsequia con los incomparables bombones de «La Estrella».

a-2 VEDADO

PRECIOSOS ALTOS 188 CALLE C. garage opcional tres habitaciones closets, baño lujoso, doble servicio, muy bonitos, comedor y sala calentador, agua abundante, terraza todas comodidades.
A.2

SE ALQUILA LA CASA 19 No. 508, altos, entre 14 y 16, Vedado, compuesta de sala, cuatro habitaciones, comedor, cuarto de baño y demás servicios. La llave e informes en Cuba 49 4o. piso teléfono A.5205.
A.2

SE ALQUILA, COMPLETAMENTE amueblado, tercer piso, O esquina 27 Vedado; tres cuartos de dormir, uno de desahogo, lifing-room amplio, biblioteca, terraza, comedor, cocina y cuarto de baño ompleto; cuarto y servicio para criados. Informa J. M. Menocal, horas de oficina, M.3841, Llaves en el piso bajo.
A.2

VEDADO: ALQUILO $33.00 MODER- nos bajos, 27 número 94, entre D. y E., brisa: sala, 4 cuartos, comedor, baño intercalado patio, traspatio, etc. Enséñase, de 10 a 5. Dueño: F-5471.
A-2

SE ALQUILAN LOS FRESCOS BA- jos de 19 número 397, enhre 2 y 4, Vedado. Tienen sala, comedor, 5 cuartos, portal grande y demás comodidades. Informan en los altos. Telf. F-4884.
A-2

VEDADO: A. NUMERO 155, ENTRE 15 y 17, casa jardín, portal, sala, hall, comedor, cuatro cuartos; el de criados en la azotea y demás comodidades. Llaves al lado. Empedrado 8. M.1840.
A.2

ALQUILO, VEDADO, 8 No. 6 ENTRE 5 y 7, sala, comedor, tres cuartos y de criados Piezas muy amplias. Garage, Llaves en el No. 10, Sra. Carolina. Dueño: Encarnación 19, Jesús del Monte.
A.2

SE ALQUILA, $30.00
Los modernos altos de la calle 12 número 25, Vedado. Compuestos de sala, saleta, 4 cuartos, baño moderno. Llaves, encargado. Informes: Compostela 94.
A-2

CALLE I. NUMERO 206, ENTRE 21 y 23. Se alquilan unos bajos: portal, sala, dos habitaciones, baño intercalado, comedor, cocina y patio. Informan, en la misma.
A-2

SE ALQUILA HERMOSO CHALET, en el Vedado, lujosamente amueblado. Bueno para Diplomáticos. Visitas de 2 a 5. Calle I. número 18, esquina 11.
A.2

SUSCRIBASE Y ANUNCIESE EN EL «DIARIO DE LA MARINA»

ALQUILERES

a-2 VEDADO

27 Y B, BAJOS
Recién pintada y toda decorada, con jardín, portal, sala, comedor, tres cuartos, baño intercalado, cuarto y servicio de criado y garage. Informan A.2418 y F.1455.
A.2

MALECON Y K. VEDADO: PROXI- ma a terminarse, planta alta, de lujo. Se alquila, para corta familia. Informes: Sr. A. Copado, Edificio Bacardí.
A.2

VEDADO. CALLE 9 No. 5, ESQUI- na K, altos, se alquila casa sala holl, 4 cuartos, baño intercalado, cuarto chauffeur, moderna, $42. Tel. F.1183.
A.2

a-3 CERRO Y PALATINO

CERRO, COLON 36 ENTRE DAOIZ y Santa Teresa, hermosa casa, 3 cuartos, sala, comedor, portal, patio, traspatio y demás comodidades, acabada pintar y reconstruir, $15. Llave e informes en la misma 12 a 3 p.m.
A.3

ALQUILO CHURRUCA 64 ENTRE Washington y Velarde, portal, sala, saleta, tres cuartos, traspatio y servicios, Llave al lado Informes: Calzada No. 60 esquina a F, Vedado.
A.3

EN $10.00 SE ALQUILA UNA CASI- ta nueva de sala, dos habitaciones, patio, cocina y servicios. Todo moderno. Fomento 23, esquina a 2a Reparto Palatino, todas las guaguas de Palatino por la puerta.
A.3

CERRO. SE ALQUILA LA CASA moderna Salvador 9½ entre Chaple y Moreno, 4 cuartos, buena calle, buena comunicación, Galiano 75, Café «Encanto» Sr. Díaz M.9276.
A.3

a-4 MARIANAO Y SUS REPTOS.

BUENA VISTA: CALLE 2, ESQUI- na D, (Calzada de Columbia), junto al tranvía. Se alquila casa buen y amplia, gran garage. Facilidades de comunicación. Véala, de 8 a 2. 1Teléfono I.6323.
A.4

SE ALQUILA BUEN RETIRO, RO- bau entre Infanta y Panorama, hermosa casa cinco habitaciones Informan la misma. Precio $40.00.
A.4

SE ALQUILA AMPLIA Y COMODA casa compuesta de jardín, portal, sala, recibidor, comedor cinco habitaciones con doble baño, dos cuartos de criados, servicios y garage para dos máquinas en la calle A. esquina a 16, Reparto Almendares. A una cuadra de los tranvías de Playa y de los ómnibus de La Sierra. Informarán en la misma.
A.4

ALTURAS DE ALMENDARES, CA- lle Alturas entre Avenida de la Paz y Avenida Central, próxima a terminarse, residencia de dos plantas a la brisa con tres grandes habitaciones closets y demás comodidades. Más informes por teléfono F.3308.
A.4

ALQUILO EN 12 PESOS A UNA CUA- dra de Toyo, casas cómodas con 3 habitaciones. Sala, comedor, Ensenada 16, frente Santo Ana, Informa Claudio Seibane.
A.4

ALQUILO CHALET DE DOS PLAN- tas, con o sin muebles: 4 cuartos, 3 baños, biblioteca, cuarto de música, garage dos máquinas. Media cuadra vías comunicación, Almendares. FO-1025.
SA.

CASA QUINTA EN PUENTES GRANDES, MARIANAO
Se alquila esta amplia residencia, con sus terrenos de arbolado, cercados de mampostería, Calzada Real de Puentes Grandes número 140, en lo más alto de la Ceiba, cerca del Colegio de Belén. Puede verse, de 1 a 5. Informan: Bufete de Sola y Godoy, Habana número 91, altos. Telf. A-2736 Habana.
A.4

SE ALQUILA CHALET 2 PLANTAS espacioso y cómodo, propio para familia de gusto, con garage. Avenida Central No. 10 esquina Avenida Bella Victa, Reparto Kohly. Informan al lado su dueña.
A.4

a-5 J. del Monte y la Víbora

AVE. 10 DE OCTUBRE 556 A EN- tre San Mariano y Vista Alegre, altos, 30 pesos. Terraza, sala, 5 habitaciones con lavabos, baño y cocina. Teléfono X.1943.
A.5

ALQUILO CASITA AMPLIA, VENTI- lada; sala, cuarto, comedor, servicios; mampostería: $7. 13 No. 10, entre Concepción y Dolores, guagua y tranvías media cuadra.
A.5

$32 SAN FRANCISCO 187 ENTRE 8a y 9a, (Víbora) Sala, saleta, 4 cuartos intercalados, comedor, hóll gran cocina, traspatio. Puede verse de 4 a 5.
A.5

SE ALQUILA: LWTON 44, ENTRE Santa Catalina y Milagros, dos cuartos grandes, sala, comedor, baño y cocina, patio, jardín con gallinero. Puede verla, de 3 a 5. Informan: Monserrate 113, Lozano.
A-5

ALQUILO, EN LA VIBORA, HER- moso chalet, situado en la calle Carmen y Luz Caballero, terreno para jardín, sala, comedor, cinco habitaciones, espléndidos baños, garage, gas, etc., etc. Informan en la Manzana de Gómez número 240. Telf. A-4893.
A-5

a-7 LUYANO

LUYANO. MERMOSOS ALTOS ALQUI lo tres cuartos, sala, comedor, cocina, bañadera, agua abundante. Rodríguez 122 entre Guasabacoa y Reforma) Precio: 15 pesos. Dueño Arsenal 34. Llaves en bajos.
A.7

SE ALQUILA, GUASABACOA No. 47, casa moderna compuesta de portal, sala, saleta, tres habitaciones, comedor al fondo, srevicio sanitario completo, patio y traspatio. 16 pesos.
A.7

a-9 Arroyo Apolo y Calabazar

LUJOSO CHALET TODA CLASE DE comodidades y fácil comunicación. Teléfono I.6568. Arroyo Apolo.
A.9

a-12 Guanabacoa y Cojimar

GUANABACOA ALQUILO ESPLEN- dida casa R. de Cárdenas 7, el mejor punto de la población, sala, recibidor, 7 cuartos patio capaz para 200 gallinas, servicios completos, precio si tuación. Teléfono U.5636.

a-13 ALQUILERES VARIOS

SE ALQUINA BUENA COCINA A cambio de comida para uno, con todos los muebles, venga a verla que conviene y se garantiza, hay habitaciones. O.Reilly 5.
A.13

b-1 NAVES Y LOCALES

MONTE 34, ENTRE AGUILA Y AN- geles, buen local para establecimiento, casa de mucho fondo y frente. Informan: «La Democracia», Monte 103. Telf. A-4917.
B-1

SE ALQUILA UNA HERMOSA NA- ve de 310 metros calle de Bernaza No. 16 casi esquina a Obrapía. Informan en la Tintorería del frente, «La Elegancia», A.5143.
B-1

SE ALQUILA UNA NAVE EN LO mejor del paradero de la Víbora, se da a precio de situación. Diez de Octubre 663 frente al Cinema. La llave en la misma.
B-1

E.C.D. 2016

ALQUILERES

b-1 NAVES Y LOCALES

SE ALQUILA NAVE DE 600 ME- tros de fondo con oficina amueblada y en perfectas condiciones en Vapor No. 43. Informes en el teléfono F.5912. (Precio: $32. Ramón García. B-1.

NAVE UNA SOLA PLANTA, CON azotea, .barata, 500 metros ½ cuadra de los muelles· Tallapiedra· Revillagigedo 120. Librería Albela. U.5783. B.1

¡BUSCA LOCAL PARA NEGOCIO? LLAME AL M.6747 CON TODA SEGURIDAD ENCUENTRA EL QUE VD. NECESITA O VAYA A MORRO Y GENIOS EDIFICIO "GOMEZ" ALLI LE INFORMARA

SE ALQUILA UN MAGNIFICO LO- cal, en Luz esquina a Oficios, propio para establecimiento, con varias divisiones y servicios .Informan en la Manzana de Gómez número 240. Telf. A-4893. B-1

FRENTE A SECRETARIA HACIEN- da, Obspo número 22. Alquilo amplio local para establecimiento, con vidrieras al frente. El precio es muy reducido. Informes: Manzana de Gómez número 240. A-4893. B-1

SE ALQUILA LA NAVE SITUADA en Subirana esquina a Desagüe. Informes y llaves en la bodega de la esquina. Dr. Ibáñez, teléfono M.1518. B.1

ALQUILO LOCAL VISTA ALEGRE esquina Luz Caballero, Loma del Mazo, con armatostes propio para bodega, puesto fruta, tiene vivienda corta familia, barato. Informa Cuevas, U.5925. B.1

b-2 APARTAMENTOS

SAN RAFAEL 27, FRENTE A «EL Encanto», un apartamento y en Galiano 58, una habitación. Informes y llaves en las mismas. Teléfonos M.7635 y M.9720. B.2

VEDADO. BAÑOS Y 17, EDIFICIO Menéndez, alquilo un apartamento muy fresco moderno con sala, dos cuartos, cocina, baño. B.2

SE ALQUILAN APARTAMENTOS ..modernos. En San Miguel 96, a una cuadra de Galiano. Informan en la tintorería. B.2

SE ALQUILA, FRENTE A LA AM- pliación del nuevo Malecón, calle de Cuba número 6, un hermoso departamento alto, compuesto de tres habitaciones, cocina y baño. Puede verse a todas horas. Informan: Reina 104 Sr. Mallada. M-3741. B-2

b-3 DEPARTAMENTOS

SE ALQUILAN BUENOS Y FRES- cos departamentos y habitaciones y buen local de planta baja, de 2 puertas. O-Reilly 5, entre San Ignacio y Cuba. B-3

VILLEGAS 113, SEGUNDO PISO. Alquilo departamento muy amplio, con lavabo y una habitación grande, ambos, con balcón a la calle. Casa de moralidad. Informan en la misma. B-3

EDIFICIO PRIETO, MURALLA 98, entre Cristo y Bernaza, el mejor situado para oficinas, se alquilan buenos departamentos muy ventilados y claros a precios razonables. B.3

b-4 HABITACIONES

SE ALQUILAN DOS AMPLIAS HA- bitaciones, hay garage en Paseo No. 5, entre Quinta y Tercera. Vedado. B.4

ALQUILO HABITACION AMUEBLA- da casa particular a persona sola o matrimonio sin niños, un garage y habitación independiente. Calle 16 y C. Reparto Almendares. Marianao. B.4

SE ALQUILA UNA HABITACION en casa particular a persona seria, que desee vivir en familia, con toda asistencia. Cárdenas 36½ (2o piso). B.4

CASA DE MORALIDAD, BUEN AS- pecto. Habitaciones amplias, balcón a la calle, con y sin muebles, luz teléfono, recibidor, cocina. Pueden cocinar familias, Obrapía 51, altos, entre Habana y Compostela. B-4

EN CASA DE FAMILIA, SE ALQUI- la una habitación, con balcón a la calle. Espléndida comida. En la misma, se admiten abonados a la meas. Precios módicos, altos de «La Filosofía», segundo piso. B-4

SEÑORA SANCHEZ, VIUDA DE Walton: Alquila 2 hermosas habitaciones, con comida, edificio «Castro», cuarto piso 25 y O., Vedado. B-4

HABITACION PARA HOMBRE SO- lo, con y sin comida, casa de familia, se piden y dan referencias. Concordia 114. B.4

ALQUILO AMPLIA VENTILADA habitación, comida si quiere, se exije moralidad y orden. San Rafael 101. B.4

SE ALQUILAN DOS HABITACIO- nes con balcón cerca del baño, en familia privada. Obispo 117. B-4

EN CASA DE FAMILIA PARTICU- lar, se alquila una habitación con entrada independiente, a caballero solo., O-Reilly 112, esquina Bernaza, primer piso. B-4

ALQUILO UNA HABITACION, CON comidas, amueblada o no. La casa tiene terraza al Malecón, Cambio rereferencias. San Lázaro 84, bajos, entre Industria y Crespo. Teléfono M.9196. B.4

HABITACION, BAÑO PRIVEADO MA trimonio; otra baño privado una persona, alquilanse toda asistencia. Buena comida. Comodidad, moralidad. Línea No. 28 casi esquina J, Vedado. Teléfono F.6328. B.4

HABITACIONES COMODAS EN CA- sa decente alquilamos desde cinco pesos. Limpieza, servicio, con o sin muebles. Preferimos hombres. Todas las comunicaciones por el frente, Neptuno 57. B.4

SAN MIGUEL 51, ALTOS, RESIDEN- cia para familias. Se alquilan habitaciones con toda asistencia. Precios de situación. A media cuadra de Galiano. Para un caballero de buenas referencias, hay media habitación. B-4

SE ALQUILAN DOS HABITACIONES en la calle 17 número 269, altos, entre E. y D., casa de familia, con toda asistencia. F-6123. B.4

ALQUILERES

b-4 HABITACIONES

SE ALQUILA EN CASA MODERNA, de señora sola, una espléndida habitación, con y sin muebles, comidas y todo servicio, propia para matrimonio u hombre solo, cerca de todas las vías de comunicaciones. Lugar alto, fresco y ventilado. Alquiler para matrimonio, con todo, 38 pesos. Para hombre solo, 25 pesos. Telf. U-5455. B-4

GALIANO 103, ENTRE SAN JOSE y Barcelona. Habitaciones espléndidas con lavabos, baños intercalados, agua caliente abundante, hermosa terraza. Desde $25 para uno, $40, para dos. Excelente comida. Sólo moral absoluta. M 7380. B.4

b9 CASAS DE HUESPEDES

RESIDENCIA FAMILIAS «LA CEN- tral». Viva lo mejor de Prado. Ofrecemos amplias habitaciones y magnífica comida. Precios económiocs.. Visítenos y saldrá complacido. Prado 65, esquina del Sevilla. A-9009. B.5

«LA MATANCERA», REINA ESQUI- na Manrique, una de las casas decentes para matrimonio y caballeros con habitaciones amueblades, buena comida, agua caliente, precio moderado. Teléfono A.0238. B-5

GALIANO Y SAN RAFAEL, ALTOS del café «La Isla». Alquilo espléndidas habitaciones, vista calle. Admito hombres solos, 20 pesos con toda asistencia. Espléndida comida. Absoluta moralidad. B-5

SAN MIGUEL DE LOS BAÑOS
Casa de Huéspedes de Mercedes Urquijo. Habitaciones frescas y ventiladas, trato exquisito, comida sana y abundante, pensión médica. Casa de estricta moralidad, se exijen y se dan referencias. Escriban a Mercedes Urquijo, San Miguel de los Baños B.5

b6 HOTELES

HOTEL BELMONTE. SAN RAFAEL ..e Industria. Casa propia para familias, magníficas habitaciones y apartamentos lujosamente amueblados con todo el confort moderno, servicios de baños privado, agua caliente y fría y servicio de elevador día y noche. Excelente comida a la criolla y a la española. Precios muy económicos, matrimonio desde $45.00 incluyendo las tres cmidas. B-6

¡ANTIGUO HOTEL JEREZANO! EL mejor punto y vista de La Habana. Habitaciones amplias balcón a la calle, con y sin comida. Otra, para persona, muebles, ropa de cama: 10 pesos, baños calientes. Prado 102, altos, esq. Virtudes. B-6

HOTEL "LAS TULLERIAS"
PREFERIBLE POR LOS VIAJEROS DEL INTERIOR
Céntrico y económico. Espléndidas habitaciones para matrimonios, **Avenida de Bélgica 91**, (Monserrate), Habana. Telf. A-3648, frente al Parque Central. B-6

HOTEL "VANDERBILT"
Lo más alto saludable y económico, Neptuno 309, esquina Mazón Habitaciones de esquina, con baño privado, propias para quien convenga vivir cerca Universidad o los Hospitales C. García y Mercedes. B-6

HOTEL 'IDEAL ROOM'
PRADO 93-B. (POR PASAJE)
¿Desea vivir en casa tranquila, mejor que en su propia casa? Visite esta gran casa, aunque sea por curiosidad. Por dentro, la mejor. Precios para matrimonios, con comida y toda asistencia, desde $35.00 a $45.00. Hay apartamentos de dos habitaciones, con balcón y baño a Prado. Exígense referencias de moralidad y pagos. B-6

"HOTEL SAN CARLOS"
EGIDO Y MONTE
VIVA ECONOMICO
Este Hotel está dando precios reducidos para vivir estable, con y sin comida. Hay habitaciones personales y de matrimonios. Apartamentos para familias.
VISITENOS. B.6

HOTEL "COLONIAL"
San Miguel 62, casi esquina Galiano. Residencia para familias. Apartamentos y habitaciones, con baño privado. Elevador día y noche. Magnífico restaurant, octavo piso. Cocina española y criolla, con carta. Absoluta moralidad. M-5966 y M-5967. B-6

b7 CASAS DE COMIDAS

SIRVO COMIDAS A DOMICILIO: CO- cina criolla, española y vegetariana. Puntualidad y menú variado. Telf. A.2451. B-7

SE SOLICITAN

s-A Solicitud de Alquileres

NECESITO CASA 5 HABITACIONES servicio de criados, comprendido entre Manrique hasta Consulado y San José hasta Virtudes o inmediaciones. Llamar: Telf. F-1000. SA

DESEO ALQUILAR FINQUITA CON vivienda sitio de fácil comunicación. Informes: Apartado 565. Teléfono A.2394. S.A

b9 Agencias de Colocaciones

AGENCIA BEERS: «EL DECANO». Se necesita un hombre blanco, que pueda manejar, ordeñar vacas, siembre huerta, etc., $25.00, casa y comida, fam. am. O-Reilly 9½. A-3070. B-9

s-1 CRIADAS Y CRIADOS

NECESITO UNA JOVEN PARA DE- pendienta; otra para atender teléfono oficina comercial señor solo; otra sepa escribir máquina. También necesito un criado y un choffer, sueldo: $25. Compostela 58. Agencia. S.1

SOLICITO CRIADA JOVEN PARA limpieza por horas, que traiga referencias, se le dá uniforme. Tratar desde las 9 en adelante, antes no molestar. Campanario 59, (bajos) S.1

SOLICITO CRIADA PARA LOS QUE- haceres de corta familia y lavar. Sueldo: $8.00 y uniformes. Dormir colocación. Santa Catalina 80 esquina a Porvenir. Lawton, salida domingos. S-1

SE SOLICITA MUCHACHITA BLAN- ca, formal, para ayudar con una niña. Buen trato uniforme y sueldo. Estrella 6, altos, izquierda, entre Amistad y Aguila. S-1

SE SOLICITA UNA CRIADA, CON referencias. Informan: Calle I. número 5, entre 9 y 11, Vedado. S-1

SE SOLICITA UNA CRIADA JOVEN, de buena presencia, que sepa su obligación. Calle 23 número 309, entre B. y C. S-1

SE SOLICITAN

s1 CRIADAS Y CRIADOS

SE SOLICITA UNA CRIADA PARA cuartos y comedor que sepa su obligación y que tenga referencias. Calle 15 No. 302 esquina a C. S-1

SE NECESITA UN MUCHACHO, QUE sirva para la limpieza y recados. Que conozca bien la Ciudad. Informan: Peluquería «Darío», Villegas núm. 51. S-1

s2 COCINERAS Y COCINEROS

SE SOLICITA UNA MUCHACHA PE- ninsular, para cocinar y limpiar, a corta familia. Sueldo: 12 pesos. Se exigen referencias. Calle 18 número 40, esquina a D., Reparto Almendares. De 8 a 12 a. m. S-2

HABANA NUMERO 46, PRIMER PI- so, esquina Cuarteles, se solicita una cocinera, que ayude a la limpieza, para corta familia. Sueldo: 12 pesos. Puede o no dormir en la colocación. Se exigen referencias. S-2

SOLICITO UNA BUENA COCINERA y repostera, que tenga referencias. Para tratar, de tres y media a 6, en San Mariano casi esquina a Mayía Rodríguez. Sueldo: 15 pesos. S-2

SE SOLICITA UNA JOVEN PARA cocinar y ayudar a pequeña limjieza. Dormir en la colocación. Sueldo: 12 pesos. Calle 19 número 308, altos, entre B. y C., Vedado. S 2

MATRIMONIO SOLO SOLICITA UNA criada española, para cocinar y limpiar, que duerma en la colocación. Sueldo: 12 pesos. Estrada Palma 170, altos, entre Juan Delgado y Goicuría. Telf. I-3299. S-2

SE SOLICITA UNA JOVEN ESPA- ñola, para cocinar y limpiar, para corta familia, que sea limpia y trabajadora, aunque no sepa mucho de cocina. Sueldo: 10 pesos y uniformes. Infanta 10, altos, entre Neptuno y Concordia. S-2

SE SOLICITA UNA JOVEN BLAN- ca, para un matrimonio, que sepa cocinar y demás quehaceres. Tiene que dormir en la colocación. Se exigen referencias. Si no las tiene, que no se presente. Informes: Aguiar número 9, primer piso, izquierda. S-2

NECESITAMOS UNA COCINERA ES- pañola, que haga algo de limpieza, para corta familia. Que sea limpia, honrada y con referencias, Máximo Gómez número 354, altos. S-2

s-3 MANEJADORAS

SE SOLICITA UNA MANEJADORA, que tenga referencias. Sueldo: 8 pesos, en Cienfuegos 22, segundo piso. S-3

s-8 CHOFERES

SE SOLICITA UN CHAUFFEUR soltero, acostumbrado a casas particulares y tenga de ellas la recomendación. Calzada 120 y 8, Vedado. S.8

s10 OFICINISTAS

SE SOLICITA ESTENOGRAFA Y Corresponsal en inglés y español, con referencias y sin pretensiones. Informan: de 12 a 2 p. m., Amistad 45 altos. S-10

s11 Agentes y Vendedores

NECESITO SEÑORITA AGENTE, para Víbora, Cerro y barrio Habana. Buena oportunidad para persona activa. Sueldo y comisión. Neptuno 332, bajos, esquina a Infanta. De 9.30 a 10.30 a.m. 1 a 3 p.m. Sr. Calas. S-11

SE SOLICITAN AGENTES VENDE- dores de ambos sexos. Si acreditan ser vendedores se les dá sueldo fijo. Muralla y Aguiar (Edificio Rodríguez). Departamento 324 de 8 a 12 m. Ascensor. S.11

SI USTED VENDE EFECTOS
Eléctricos, muebles, máquinas de coser, al contado o a plazos, vea o escriba a la Exposición de los Radios «Deleite», Infanta y yNeptuno, Habana. Deseamos Agentes en toda la República, con precios y descuentos que pueden interesarle. S-11

s13 SOCIOS

ADMITO SOCIO O CEDO LA MITAD de un local lo más céntrico y comercial de la Habana. Vea al señor Sariol, Manzana de Gómez 201 de 3 a 4 p.m. S.13

s14 SOLICITUDES VARIAS

SOLICITO UN MAESTRO, EXPER- to en embutidos, para el interior de la República. Véame en Zulueta 85, Departamento 28. S.14

2 NEALT, INTELLIGENT YOUNG LA dies over 20 for downtown office work and travelling position. Salary. Must speak fluent spanish and english. Apply in person. 10, 12 and 2-5. Miss White. Roma Hotel. S-14

SE OFRECEN

s1 CRIADAS Y CRIADOS

SE DESEA COLOCAR UN CRIADO de mano, de mediana edad. También sale al campo y tiene referencias. Informan: Telf. M-4451. O-1

SE DESEA COLOCAR UN ESPAÑOL joven, de criado de mano o de cualquier otro trabajo, sin muchas pretensiones. Tiene buenas referencias y lleva tiempo en el país. No le importa ir al campo .Obispo y San Ignacio. Telf. M-4055. O-1

SE DESEA COLOCAR UNA JOVEN española, para criada de mano. No le importa cocinar y limpiar, siendo corta familia. Tiene referencias de casas donde trabajó. Para informes: Consulado núm. 87. O-1

SE DESEA COLOCAR UNA JOVEN española, en casa de moralidad, para limpiar y planchar, de 7 y media a 4, en el Radio de La Habana. Se dan referencias, Informan: Telf. U-6629, de 9 y media a 10 y media. O-1

SE DESEA COLOCAR UNA ESPA- ñola, de criada de mano o comedor. Lleva tiempo en el país y tiene referencias. Sueldo mínimo. 13 pesos. Informan: Apodaca 59, entre Suárez y Revillagigedo. O-1

SE DESEA COLOCAR UNA MUCHA- cha española, de criada de mano o de cuartos. Tiene referencias. Informan: Telf. A-5561. O-1

SE DESEA COLOCAR UNA MUCHA- cha española, de criada de mano o manejadora. Tiene buenas referencias y desea casa de moralidad. Informan: Diez de Octubre esquina a Gertrudis. O-1

SE DESEA COLOCAR UNA ESPA- ñola de mediana edad, para criada o cocinar y limpiar, si es corta familia. Va al campo. Telf. FO-1094, Real 147, Ceiba, frente al Asilo Cristo Pobre. O-1

Convénzase
que lo barato sale caro

No pierda su tiempo en hacer PRUEBAS con sus anuncios; DIARIO DE LA MARINA, tiene miles de suscriptores de solvencia moral y económica, y creemos innecesario señalarles las ventajas que esto significa.

Tenemos múltiples pruebas de la eficiencia de nuestros anuncios y el costo es insignificante.

Anuncie su profesión, Alquile, Compre, Cambie, — *Venda, Solicite sirvientes o empleos etc. etc.*

por medio de un pequeño anuncio en nuestras páginas de ANUNCIOS CLASIFICADOS.

Horas de oficinas de 8 a. m. hasta las 10 p. m. **A-3333**

Si no le es posible traernos sus anuncios, llame por nuestros teléfonos y le enviaremos un empleado a recoger su orden.

ULTIMA HORA es la primera página de anuncios, y en dicha página publicamos todo anuncio que pague un extra de 10 cts.

SE OFRECEN

s1 CRIADAS Y CRIADOS

SE DESEA COLOCAR UNA JOVEN española, de criada de mano o cuartos. Sabe servir mesa a la rusa y tiene referencias. Telf. F-6169. O-1

SE DESEA COLOCAR UNA MUCHA- cha española, para criada de mano o cuartos. Tiene buenas referencias. Informan: F-2255.

DESEA COLOCARSE UNA JOVEN española, buena criada de mano o para habitaciones; tiene referencias de buenas casas. No se coloca menos de $12 o $15. Teléfono A.4792. O.1

CRIADO FINO CON BUENAS RE- ferencias, muy práctico en el servicio fino a la rusa, hace cocktails. Teléfono A.3343. González. O.1

SE OFRECE UNA MUCHACHA ES- pañola, de criada de cuartos o de mano. Sabe zurcir y lavar. Telf. A-6313. O-1

SE DESEA COLOCAR UNA MUCHA- cha española, para criada de mano, cuartos o de comedor. Tiene buenas referencias. Telf. A-9873. O-1

SE DESEA COLOCAR UNA SEÑO- ra, de mediana edad, para criada de mano. Tiene buenas referencias. Teelf. I-6255. O-1

SE DESEA COLOCAR UNA JOVEN española, de criada de cuartos y comedor. Tiene referencias. Telf. A-3481. O-1

SE DESEA COLOCAR UNA MUCHA- cha española, para criada de mano o de cuartos. Sabe coser un poco y tiene referencias. Escobar 108. U-5605. O-1

SE DESEA COLOCAR UNA MUCHA- cha española, para cuartos. Es formal y tiene referencias. Telf. F-6040. O-1

SE OFRECE UNA MUCHACHA ES- pañola, de criada de cuartos, de mano o manejadora. Entiende un poco de costura y desea casa de estricta moralidad. Tiene inmejorables referencias, Línea y 8, Almacén «El Sol». Telf. F-6050. O-1

SE DESEA COLOCAR UNA JOVEN española, de criada de mano o para cocinar. Galiano 7. Telf. M-4061. O-1

SE DESEA COLOCAR UNA JOVEN española para criada de mano, sabe coser y lavar ropa fina, tiene referencias. I-7483. O.1

DESEA COLOCARSE UNA MUCHA- cha española para cuartos o comedor, sabe coser y cortar por figurín y todo el servicio de comedor, tiene buenas refertncias. Teléfono A.2375. O.1

s2 COCINERAS Y COCINEROS

SE OFRECE UNA SEÑORA PARA cocinar, sabe bien su oficio, es muy limpia, no necesita dirección, tiene referencias. I.7292. O.2

SOLICITA COLOCACION UNA BUE- na cocinera y repostera. Tiene referencias y duerme fuera. Sólo para lo cocina. Sueldo: 20 pesos. Hace plaza, si lo desean. Informan: Teléfono U.6680. Vedado. O.2

SE OFRECEN DOS ESPAÑOLAS, una para cocinar y otra para cocinar y limpiar, a corta familia. Calle 4 y 25, Bodega. F-6272. O-2

SE DESEA COLOCAR UN COCINE- ro fino, repostero, asiático, en casa particular, cocina perfectamente a la criolla, española y francesa. Muy limpio y formal. Sabe cumplir con su obligación y tiene buenas referencias. M.1777. O.2

SE OFRECE COCINERA PRACTICA en el oficio, hace re postería, va a los repartos, desea familia de moralidad. Informan Salud 102, entre Santiago y Belascoaín. O.2

SE DESEA COLOCAR UN COCINE- ro español, en casa particular. Es práctico en el oficio y no tiene pretensiones. Llame: Telf. M-7443. O-2

SE DESEA COLOCAR UNA ESPA- ñola, en casa de moralidad, para cocinar y limpiar, a corta familia. Tiene referencias. Telf. M-5264. O-2

SE DESEA COLOCAR UNA COCI- nera española. Duerme en la colocación y hace plaza, si lo desea. Telf. I-7230. O-2

SE D9SEA COLOCAR UNA ESPA- ñola, por horas, o todo el día. Sabe cocinar y no duerme en la colocación. Prefiere por Almendares. Informan: Quinta entre 14 y 16, Almendares. FO-1022. O-2

SE DESEA COLOCAR UNA COCINE- ra, sabe de repostería. En la misma, una criada de mano. Tienen referencias. Telf. FO-2751. O-2

SE OFRECE UNA JOVEN ESPAÑO- la, para cocinar. Sabe de repostería o para todo el trabajo de corta familia. Hace plaza. Informan: Reina 14, habitación 8. O-2

SE OFRECEN

s2 COCINERAS Y COCINEROS

SE DESEA COLOCAR UNA ESPA- ñola, cocinera y repostera. Cocina bien y es trabajadora y muy limpia. Se coloca para todo. Tiene buenas referencias y buen carácter. Dan razón: Telf. U-7084, Almacén de Víveres. O-2

SE DESEA COLOCAR UNA MUCHA- cha española, para cocinar y limpiar, a corta familia, o criada de mano. En la misma, otra muchacha, por horas. Tienen buenas referencias. Informan: M-4782. O-2

SE DESEA COLOCAR UN COCINE- ro y repostero español, en casa particular. Cocina española y francesa y hace toda clase de pasteles y repostería. Tiene buenas referencias. Informan: Telf. F-2222. O-2

SE DESEA COLOCAR UNA MUCHA- cha española, para cocinar y limpiar. Sabe cumplir con su obligación y desea ganar buen sueldo Telf. M-2183. San Rafael 86. O-2

SE DESEA COLOCAR UNA ESPA- ñola, de cocinera y repostera, en casa de moralidad. Es práctica en su oficio y tiene buenas referencias. Informan: Telf. A-4576. O-2

SE DESEA COLOCAR UNA ESPA- ñola, cocinera y repostera. Tiene referencias y ayuda a la limpieza o lavar. Duerme fuera. Otra, que duerme en la colocación. I-3765. O-2

SE DESEA COLOCAR DE COCINE- ra y repostera, una joven española, muy experta en su trabajo y de buenas referencias. No duerme en la colocación. Para informes: Telf. I-1177. O-2

COCINERO CHINO, FINO, COCINA criolla y americana. Dragones 37, Ferretería, habitación No. 19. Manuel Su Kaiy. O.2

DESEA COLOCARSE UN COCINERO de color dominicano, que sabe cocinar bien a la criolla y americana, en casa particular, tiene buenas refertncias. Teléfono FO.1230. O.2

SE DESEA COLOCAR UN CHINO cocinero, cocina a la española y criolla y americana, buenas referencias y buen repostero. Informan: Zanja No. 8, tercer piso. Preguntar por José Chang, teléfono U.7902. O.2

BUEN MAESTRO COCINERO REPOS- tero asiático cocina toda clase cubana española y americana, buen sazón, tiene referencias. Informan teléfono U.7902 desea colocarse en casa particular. O.2

SE OFRECE BUEN COCINERO ES- pañol, cocina criolla, española y francesa, repostería y pastelería agradable sazón, es hombre solo, sale al campo, Aguila 231. Antonio, teléfono A.3090. O.2

SE OFRECE UN COCINERO REPOS- trro chino, sabe cocinar muy práctico española y criolla, cumple con su obligación. Tiene referencias de casa particular. Calle Reina 73, teléfono M.7559. Por Francisco. O.2

s-3 MANEJADORAS

AN ENGLISH GIRL SEEKS A SI- tuation for Nurse or a Maid, has a very good Reference. Tfo. FO-3301. O.3

ESPAÑOLA DE MEDIANA EDAD, se coloca de manejadora, prepiere recién nacido de meses, inmejorables referencias. Informan de 1 a 5 p.m. teléfono FO-2176. O.3

s-7 Lavanderas y Lavanderos

DESEA COLOCARSE SEÑORA DE color para lavar en Almendares. Informan Calle A No. 157 entre 17 y 17. Vedado. O.7

UNA BUENA LAVANDERA DESEA encontrar ropa para lavar en su casa o fuera, no duerme en la colocación, es mestiza. Teléfono F.6390. O.7

UN BUEN LAVANDERO CHINO, con buenas referencias, desea colocarse para lavar y planchar ropa o también para los quehaceres de la casa, Avenida Séptima y Calle 6. FO-3343. O-7

s8 CHOFFERES

SE OFRECE CHOFFER ESPAÑOL JO ven, 12 años práctica, mecánico, maneja toda clase máquinas, no tiene pretensiones. Buenas referencias. Tel. FO.2601. O.8

SE DESEA COLOCAR UN CHOFER español, en casa particular o de comercio. Tiene referencias. Telf. F-2255. Calle A. núm. 10. O-8

SE DESEA COLOCAR UN CHOFER, joven, español, con doce años de práctica, en aoda clase de máquinas. Telf. M-4027, Bodega. O-8

s9 JARDINEROS

SE DESEA COLOCAR UN JARDI- nero, con varios años de práctica y buenas referencias. No tiene pretensiones y va a cualquier parte. Informan: Telf. M-7443. O-9

SE OFRECEN

s10 OFICINISTAS

TAQUIGRAFO, CORRESPONSAL Y Secretario, joven, cubano, habla inglés perfectamente, inmejorables referencias. Solicita empleo en Oficina, Habana o Interior, como oficinista, viajante o propaganda. Llame: Telf. A-9173. O.10

014.—OFERTAS VARIAS

EXTRANJERA EDUCADA DE BUE- na presencia, busca empleo como ama de llaves o dama de compañía Informes: Amistad No. 130, cuarto número 43. O.14

SE OFRECE JOVEN DE 23 AÑOS, para cualquier trabajo. Es hábil y tiene buenas referencias y sin pretensiones. Informes: M.9917, Sr. Alamo. O-14

COMPRAS

1 CASAS

URGE COMPRAR VARIAS CASAS en el Vedado. También una casa de esquina con establecimiento en la Habano. Otra en la Calzada del Cerro. G. Mauriz, M.7586. Metropolitana 538. C.1

COMPRAMOS Y VENDEMOS CASAS chicas y grandes, en Habana y Repartos. Construímos y reformamos. Compramos casas viejas y desbarates. López y Cabrera, Obrapía 36, altos. A-3318. C.1

COMPRA Y VENTA CASAS, FINCA rústicas y solores y establecimientos. Dinero en hipoteca. Seriedad y honradez conocida. Neptuno 208, telf. U.1802, entre Oquendo y Soledad. De 12 a 6, informes Manuel Llenin. C.1

6 Automóviles y Accesorios

COMPRO CAMION DE REPARTO, que esté en buenas condiciones. Si no está como nuevo, no lo quiero, Andrés Azán, Hotel Nueva Isla. Telf. A-1130. C-6

COMPRO CONTADO AUTOMOVIL chico, en buen estado de todo, de dos puertas, o cuña cupé. Prefiero Ford o Chevrolet. Digan último precio, señalando el lugar para ver el auto. No atiendo asuntos que hagan perder tiempo. Dirección: Apartado de Correos 2088. C-6

COMPRO AUTOMOVILES USADOS
En buen estado, para la venta, o propios para desarmar.
Accesorios y repuestos nuevos, de importación y también de uso. Todos a precios baratísimos.
J. S. García, Galiano 45, entre Virtudes y Concordia. M.2676, Habana. C.6

7 MAQUINARIAS

COMPRO MAQUINARIA PANADE- ría y armatostes y vidrieras. No corredores. Máximo Gómez 363 es. a Pellón. C.7

9 MUEBLES Y PRENDAS

M 1909. COMPRO MUEBLES, PIA- nos, Radios, Burós, Máquinas Singer, escribir, neveras, lámparas, archivos, escaporates antiguos, oro, prendas, objetos Arte. Liquido casas completas. Operación rápida. M.1909. C.9

A-9560: COMPRO MUEBLES, MA- quinas de coser, máquinas de escribir, burós, archivos metálicos, prendas, objetos de Arte, baúles, maletas, ropa de hombre, radios. Todo. Llame: A-9560. C-9

U-2530: COMPRO
LIQUIDO CASAS COMPLETAS. TO- da clase objetos plata, porcelanas, adornos todas clases, jarrones, columnas, lámparas, pianos, libros, máquinas coser y escribir. Compro todo. Pago más que nadie. Negocio rápido. C.9

M 3268: COMPRO MUEBLES FI- nos y corrientes: máquinas escribir, coser, archivos. Liquido casas completas: pianos, pianolas, baúles, objetos de Arte, bronces, porcelanas, plata, juego de café, vajillas, cuartos. Compro todo. C-9

U-4800 COMPRAMOS MUEBLES
MODERNOS Y ANTIGUOS
Jarrones porcelanas, vajillas, plata y oro, objetos bronce, marfil, abanicos nacar, tapices, alfombras, radios, pianos, máquinas coser y escribir, archivos. Casas completas. «El Ras». U-4800. C-9

M-2272: COMPRO MUEBLES, TO- das clases: objetos de Arte, porcelanas, radios, pianos, burós, muebles oficinas, máquinas de coser, escribir archivos neveras, lámparas, vajillas. Compramos casas completas, Reina 22, «El Ris». C-9

SI QUIERE VENDER SUS MUE- bles, objetos de Arte, etc, llame al M.3709. Lo mismo compro un búal que cuadros, vajillas, adornos. Operación rápida. M-3709. C-9

OBJETOS DE ARTE
Copramos en clase fina. Igcalmente, oro, plata y platino. Faciliamos dinero sobre joyas.

BAHAMONDE Y COMPAÑIA
Amistad 94, casi esq. a San José. Telf. A-3650. C-9

A-6620: COMPRO MUEBLES
En todas cantidades. Liquido: casas, oficinas, establecimientos, baúles, maletas, máquinas de coser, efectos sanitarios, radios. Negocio rápido. A-6620, «La Moderna», Salud 3. C-9

U-2530: COMPRO MUEBLES
LIQUIDO CASAS COMPLETAS
Plata, porcelanas, adornos de todas clases, jarrones, columnas, lámparas, pianos, libreros, máquinas de coser y escribir. Compro todo. Dinero en seguida. U.2530. C.9

BAULES, MALETAS, MALETINES
Compro y vendo. Surtido completo. Dinero sobre joyas, muebles y ropas. Módico interés. «La Nacional», Villegas número 93, entre Amargura y Teniente Rey. A-9915. C-9

M.7002: COMPRO MAQUINAS CO- ser muebles de todas clases, máquinas escribir, burós, libros, pianos, neveras, antigüedades, porcelanas, escaparates lunas, ropa hombre. Pago bien. Negocio rápido. M.7002. C-9

COMPRO MUEBLES: M-9136
Juegos cuarto, sala, comedor, recibidor, lámparas, máquinas coser, escribir vidriera. Remato casas completas, establecimientots, muebles de oficina, archivos metálicos, divisiones, mamparas. Avise a esta casa: M-9136. C-9

COMPRAMOS Y VENDEMOS
Muebles modernos, radios, máquinas roser, escribir, lámparas y objetos de arte. Pagamos bien. **«La América»**, Teléfono I.2262. Jesús del Monte No. 230. C.9

COMPRAS

9 MUEBLES Y PRENDAS

"La Competidora" A-6827
LE COMPRARA SUS MUEBLES, joyas y objetos de Arte, pagándole lo que realmente valgan. Si tiene que quitar su casa o hacer algún cambio en ella, llame al al A-6827, "La Competidora y resolverá su asunto en el acto.

COMPRAMOS
MUEBLES, MAQUINAS DE ESCRI- bir y coser, usadas. Díaz y Chao, Neptuno 197 y 200, entre Belascoain y Lucena. U.5154. V.9

MUEBLES A PLAZOS
Compramos, cambiamos y vendemos muebles de todas clases, a precios bartísimos.

Compramos Máquinas "Singer"
Pagamos más que nadie. **Neptuno 235, esquina a Soledad, U 1360.** V-9

A-9540: Compro Muebles
MAQUINAS DE COSER, ESCRIBIR y sumar, de todas marcas; juegos de cuarto, sala, comedor y toda clase de piezas sueltas. Pago mejor que nadie, «El Modelo», Monte 402, Telf. A-9540. C-9

A-7795 Compramos Muebles
MODERNOS Y DE TODAS CLASES. Pagamos más que nadie. Vamos en seguida a domicilio, Monte número 85, entre Aguila y Amistad. También alquilamos y vendemos a los precios más bajos. **Recuerde: A-7795.** C-9

COMPRO MUEBLES
Cuarto, comedor, sala, recibidor, lámparas, radios, neveras, máquinas de coser, escribir, sumar, cajas, archivos. Oficina en general. Vendemos y cambiamos.
«LA CASA GRIS»
Angeles 5, casi esquina a Reina. Telf. M-2914. C-9

ORO Y PLATA
Compramos prendas, monedas de oro cubanas, americanas y otras Naciones. Juegos u objetos de plata, de cualquier clase, sanos o rotos.
CARBALLAL HERMANOS
San Rafael 138, entre Gervasio y Belascoaín U.5744. Pagamos más que nadie. C.9

v-10 UTILES DE OFICINAS

MUEBLES DE OFICINAS, COM- pramos y vendemos: máquinas de escribir, sumar, calcular, mimeógrafos, satélites, archivos, burós, Kardex, libreros, cajas seguridad, Compostela 43, entre O-Reilly y Progreso, frente National City Bank· M-8636. C-10

12 RADIOS

COMPRO RADIO USADO, QUE ES- té en buen estado. También juego comedor Renacimiento Español, Monte 406, esquina Tejas. M-3709. C-12

13 LIBROS E IMPRESOS

LIBRERIA MONSERRAT
Compramos Bibliotecas. Libros en todas cantidades, vamos a domicilio, no venda sus libros sin que esta casa le dé precios. Pagamos como nadie. Monserratt 137, Teléfono A.9561 C.13

ARRENDAMIENTOS

1 CASAS

ARRIENDO CUARTERIA 24 CUAR- tos mampostería. Quemados Marianao altos y bajos, tranvía Zanja media cuadra y eléctricos enfrente. Informan: J No. 2, altos, Vedado. Sr. Suere. AA.1

VENTAS

v-1 CASAS

REPARTO ALMENDARES, GANGA, vendo casa nueva sala, saleta, 3 habitaciones, amplio baño lujoso, citarón, monolítico. Véala. Necesito vender. Informa Abel Rodríguez, 14 y B, FO.2212. Curva Montalvo. V.1

$2.300.00, REGALO CASITA NUE- va, elegante con garage, etc. pegadita tranvías; Avenida Diez No. 7, entre 8 p 9. Atmpliación Almendares. Véala. Dueño M. Ricoy, Muy buena. V.1

GANGA: SANTOS SUAREZ. EN 3.500 pesos vendo casa esquina, magnífica situación 1330 mts. Portal, sala, tres cuartos, comedor, cocina, baño, jardines etc. Informes: Quesada. F.1076 V.1

VEDADO. CALLE 25, CERCA PASEO Vendo hermosa casa en $9.000. Solar completo, dando muchas facilidades en los pagos y rodeada de muy buenas residencias. G. Delmonte, Habana 84. A.2474. V.1

VEDADO. EN 19 ENTRE K y L, VEN do hermosa casa (2 plantas independientes) techos monolíticos, 4 baños intercalados, garage, rodeada de espléndidas residencias. Guillermo Delmonte. Habana No 84 A.2474. V.1

VENDO: REINA, MEDIDA IDEAL, 253 metros, dos plantas: $26,000; Vedado: palacete, calle 17: $30,000. Para renta, casa moderna, Cerro, rentando: $55.00, en $2,200. Vendo cuarto manzana, Barrio Azul: $1,500. Compro casa Vedado: 5 cuartos. Doy dinero hipoteca, 7 por ciento y sobre panteones. No corredores. Telf. A-9173. V-1

REPARTO ALMENDARES Y SIERRA Vendo lujoso chalet 2 plantas, uno con 3 habitaciones, garage, $4800; otro 4 habitaciones, $6.500; 2 más, una planta con 5 dormitorios, $5.700, contado $700. Sierra, otro 3 habitaciones, garage, $4.500; otra 4 habitaciones, 5.500 pesos. Ampliación, chalet, 2,000 varas 6 habitaciones, arboleda, $6.000. Crucero casita $1,800 frente al Parque, $2,700; solar con 3 apartamentos, 1700 pesos. Informes: calle 9 y 12 Reparto Almendares, Marianao a todas horas. Oficina de los Sres. Alpendre y Valcárcel. V.1

VERDADERA GANGA. VENDO EN lo mejor dt Luyanó a una cuadra del paradero, dos casas modernas, una de alto y bajo, con un pasaje al fondo. Informa su dueño en Infanzón No. 18 o en el teléfono A.4432 de 2 a 5. V.1

VENDO EN BARRIO AZUL (ARRO- yo Apolo) Avenida de Grant, magnífico chalet moderno de mampostería, ladrillo y azotea de cielo raso, jardín, portal, sala, comedor, 2 habitaciones con baño intercalado, cuarto de criado con baño, cocina y despensa, ocupa el terreno con arboleda y agua propia, una superficie total de novecientas ochenta y ocho varas por diez y siete de frente. Precio regalado $2,500.00. Informan señor Pérez, Nepuno 63. Juguetería. V.1

VENTAS

1 CASAS

¡INVIERTA GANANDO! CASA CON comercio, próxima Galiano, 350 metros: $8,000; 2 plantas, última modernidad: $6,000; otras, superiorísimas, San Lázaro: $13,500 y 3 plantas, barrio San Leopoldo: $14,000. Prado 19, altos.

DOS AMPLIAS CASAS, PROXIMAS Calzada Concha, las dos: $1,800; una: $950.00; San Francisco y Calzada: $1,200; casa (madera, con garage): $450.00; solares Almendares, buenos puntos: $1.20 vara, Prado 19, altos.

FINCA 1¼ CABALLERIA, FRENTE Carretera, superiorísimas condiciones: $2,000; quinta, 3,815 varas con dos casas, pozos y arboleda: 500 pesos, en Punta Brava. También se arrienda. Otras muchas, en venta y arrendamientos. Prado 19, altos. V.1

VENDO MAGNIFICA RESIDENCIA, moderna, dos plantas, cinco dormitorios, 3 baños. Calle 12, entre Avenidas 10 y 11, Ampliación de Almendares. Costó: $24,000. Precio: $8,500. Grandes facilidades. Informan en la misma. V.1

VEDADO: CALLE 4, INMEDIATO 23, residencia moderna, recién fabricada: jardín, portal, sala, 4 cuartos, comedor, garage y todas las demás comodidades. Urge venta: $14,500. López y Cabrera, Obrapía 36, altos. A-3318. V.1

VENDO CASA FIGUEROA 14 ENTRE Santa Catalina y Milagros, compuesta de 4 cuartos, sala, saleta, pasillos laterales de 2.50, 2 baños. Informan D.Strampes 102, Teléfono M.4356. Sr. Fernándtz. V.1

2 SOLARES

REPARTO LA SIERRA. VENDO SO- lar de 500 varas, $800.00, situación especial, situado entre grandes residencias, ómnibus tranvías próximos, vendo varios más. Abel Rodríguez 14 y B, FO-2212. V.2

MAGNIFICA OPORTUNIDAD. VEN demos en Manrique y San José, solar que mide 417 metros haciendo esquina· Informan Finlay 143, señor González. V.2

GERARDO MAURIZ, M-7586 METROPOLITANA 538

VEDADO. CALLE B, PROXIMO A 23, solar 13.66 por 50, a $12.50 metro. A la entrada del Vedado, próximo a 23, 13.66 por 50 a $15.00 metro G. Mauriz, M.7586. Metropolitana 538.

VEDADO. CALLE 17, A LA ENTRA- da, solar de esquina, 20 por 30, $16 metro. Otra parcela 20 por 20 $16.00. Facilidades de pago. Calle 17, esquina $12.00. G. Mauriz. M-7586, Metropolitana 538.

LA SIERRA, SOLAR 10 POR 47, $700.00. Frente al Parque y tranvías 46 por 47 varas, $2.50, Calzada próximo Conde Rivero, brisa, 1,300 vs. $3.50. G. Mauriz, M.7586. Metropolitana 538. V.2

LUYANO. SE VENDE EL SOLAR Luyanó 127, entre Fábrica y Reforma propia para cualquier industria o comercio, 127 vs. por 40. También es vende la mitad. Informe A.3301. Vicente. V.2

REPARTO KOHLY: SE VENDEN solares, en lo más alto, Avenida Central, cerca sombra. Precio situación, Manzana de Gómez 264. V.2

v-4 ESTABLECIMIENTOS

BARBERIA. VENDO BARATA, TIE- ne dos sillones buen punto, o admito socio a mitad de todo y que él la trabaje. Informan Belascoaín esquina a Monte. (Barbería). V.4

SE VENDE GARAGE CUATRO CA- minos. Belascoaín y Díaz Blanco, con 50 máquinas en storage y buena venta de gasolina y accesorios. Informan: en Monte 185. Altos. V.4

A LOS FONDEROS. VENDO LA FON da más antigua de la Habana, por causas que explicaré No debe nada y no paga alquiler. No corredores. Informes: José Pérez, Serrano 9½, esquina a San Leonardo, Santos Suárez, de 1 a 5 p.m. V.4

BENJAMIN GARCIA: CORREDOR Comercial, Industria número 160. Teléfono: A-9477. Compra y venta de toda clase de establecimientos fincas y propiedades, de todas clases y precios.

VENDO ALMACEN DE VIVERES $4,000 de existencia, magníficos enseres. Garantizo, venta mensual $3,000. Contrato, con alquiler a su favor. Precio: $7,000.

VENDO VARIAS CASAS DE HUES- pedes, desde $400.00 a $2,000. Calles Reina, Galiano, Industria. Todas lujosamente amuebladas. Un hotel, con 40 habitaciones modernas, en $2,500.

VENDO LECHERIA, A UNA CUA- dra de Egido: Refrigeración moderna, gran vidriera de Tabacos. Se da muy barata. Otra, en la Calzada del Monte. Costó la refrigeración $1,800. Gran Vidriera de Tabacos y Billetes. Reducido alquiler. Si es conocedor del giro, véame. Otras más en principales calles comerciales.

VENDO CAFE Y FONDA, EN PA- radero de tranvías. Vende: $60.00 diarios. No paga alquiler. Se da en $2.000. Se admite socio, con poco capital. Informes: Industria 160. V.4

VENDO PANADERIA, MUY ACRE- ditada: $6,000, maquinaria moderna, gran estufa, 1,800 lbs. pan, con casa para familia. Alquiler: 35 pesos, con 2 grandes hornos. Dejo a prueba. 400 pesos al mes. Vista hace fe. Informes: Industria 160, Hotel América. García. V.4

TALLER DE NIQUELAR: DINAMOS, Rostato, Motor y todos los accesorios, propio para persona que desee negocio productivo. Fábrica de neveras, J. Peregrino 108, esquina a Infanta. V.4

COMPRA Y VENTA DE BODE- gas y .demás .establecimientos, mis informes en las transacciones es una garantía para los contratantes, lo tengo demostrado. Neptuno 208. U.1802. Manuel Llenín. V.4

SE VENDE UN BAR POR ATENDER a otro negocio, venta mensual 600 pesos. Se da barato. Informan «Bar Express» 7 y C. Buenavista. V.4

TIENDA MIXTA Y PANADERIA en el pueblo más rico Provincia Habana. Vende $6,500 mensuales, al contado. Informes a conocedores del giro, solamente. López y Cabrera, Obrapía 36, alts. A-3318. V.4

SE VENDE FONDA FINLAY 99 Y M. González, informan en la misma. V.4

VENDO PANADERIA, FABRICA GA- lletas. La mejor de La Habana, por no poder atenderla su dueño. Está equipada perfectamente, quince carros reparto, propios. Buena venta y utilidad. Informes: Diríjase Galletería, Apartado 1201, Habana. No corredores. V-4

M.E.C.D. 2016

VENTAS

ESTABLECIMIENTOS

VENDO ALMACEN DE VIVERES Y tostadero de café. Todo o separado, la tercera parte de lo que vale. Vea al señor Diego Pérez, San Miguel entrada por Consulado. V-4

VENDO CAFE Y BILLAR, PROXI- mo al Mercado Unico. No digo precio pero sí a 2 hombres de trabajo. Facilidad de pago. Cuenya, Monte y Someruelos, Café. V-4

VENDO BARRITA, CENTRO CO- mercial, sin deudas y sin problemas. Nada mejor para persona que no quiera romperse la cabeza. Cuenya, Monte y Someruelos, Café. V-4

NEGOCIO. APROVECHE OPORTU- nidad. En $250 vendo bodega con mercancías Luyanó sin deudas, muy barriada, poco alquiler. Informan Arellano 28.½ entre Luz y Pocito, Víbora, 12 a 2. No corredores. V.4

BOVEDAS Y PANTEONES

CEMENTERIO: VENDO, DE OCA- sión, panteón de dos bóvedas, completamente nuevo: $280.00 y una bóveda con su osario, en $125.00. Po. San Joaquín 22, altos, esquina Velázquez. V-5

Automóviles y Accesorios

CHEVROLET DEL 33, CUATRO puertas; Baby Marmon cerrado, $75; Clailer del 28, cerrado, $130; Ford del 30, cerrada; Fiat chiquito abierto. Villegas y Teniente Rey, vidriera café. V.6

POR EMBARCAR SU DUEÑO VENDO Buick, 29 cerrado, cinco pasajeros en condiciones mecánicas inmejorables. Gomas y acumulador nuevos. Precio contado: $350 contado. Informan Animas esquina a Animas. Local U.1616. V.6

VENDO PISI-CORRE FORD 1931, igual nuevo. también lo cambio auto cerrado. doy diferencia efectivo. Dep. 230, Hospital y Espada. Mueblería. V.6

LA HARLEY DAVISON MOTOR Company da comienzo a la gran temporada de excursiones en motocicleta, el próximo domingo. Hágase motociclista en una hora, por medio de nuestro plan de enseñanza. Adhiera una a nuestros precios fantásticos. Si la tiene le ofrecemos una gran rebaja de precios en las piezas de todas marcas, nuevas y de uso. Gomas **Goodyear,** más baratas que nadie. Flete a cualquier parte de la República, por nuestra cuenta. Escriba hoy mismo. Casa **Bretos,** San Lázaro 194. Habana. V-6

FORDS, 2 PUERTAS Y 4 PUER- tas, año 30; Studebaer del 28; Chrysler, 31 .Gangas. Informes: 23 y J, Garage. Audec. F-2986. V-6

VENDO FORD, SEDAN DE LUXE, del 34, cuatro puertas, radio «Majestic», en $70000 cash. Verlo: Baños 190, entre 19 y 21. V-6

VENDESE UN AUTOMOVIL PAC- kard tipo sport, modelo 31, seis ruedas de alambre perfecto estado. Véase garage Duval, Trocadero 24. V.6

SE VENDE UN AUTOMOVIL BUICK del 28, cerrado, 6 cristales, 4 puertas se vende barato. Línea y 4, Vedado. F.5559, piquera. V.6

VENDO AUTOMOVIL NASH, MODE- lo 1933, cerrado, de siete pasajeros. Completamente nuevo. Puede verlo, en 23 y L., Castillito, Vedado. V-6

VENDO UNA MOTOCICLETA HAR- ley Davison, moderna, con carro, gomas nuevas y chapa. Precio de situación, 10 de Octubre 557. V-6

VENDO CHEVROLET 2 PUERTAS del 30, buenas condiciones. Overland Whippe, 4 puertas del 28, buenas condiciones. Ford 2 puertas del 29. Buenas condiciones. Jesús María 104. Granda. V.6

VENDO FORD DEL 30

Buenas condiciones motor y pintura. Véase Banco No. 29 de 8 a.m. a 6 p. m. Informes Telf. A.0603. V.6

SE VENDEN DOS CAMIONES, UNO White de 5 toneladas y otro Packard de una y media tonelada, en muy buen estado de uso, y a precios reducidos. Industria y San José. Cía. de Productos para automóviles S.A. Carburador Stromberg y piezas de repuesto. V.6

SE VENDE AUTOMOVIL LA SALLE, 7 pasajeros, cerrado en perfecto estado, actualmente en uso, 4 gomas nuevas, se da barato, verlo en Garage Compostela entre Obispo y Obrapía. Informes allí V.6

RENATO LINCOLN, SIETE PASA- jeros, seis ruedas alambre; bomba de gasolina de 10 galones; motores eléctricos y bombas de agua, Egido 18, bajos, entre Misión y Gloria. V-6

MOTOCICLETAS BSA., Y OTRAS marcas. Nuestro taller, con equipo de herramientas especiales para la reparación de motocicletas, nos permite ofrecer al cliente, garantía y precios sin competencia. Compro motocicletas de cualquier marca. J. Prestas, Amargura número 51. A-7769.

7 MAQUINARIAS

MAQUINARIA DE CARPINTERIA. Vendo cepillo A.M.24»x6» Escoplo vertical trompo, Sierra circular, sierra sin fin, 32» afiladera cuchillas automática. Motores eléctricos trifásicos de 7½c. y de ½c. Trasmisiones, chumaceras, poleas, correas y Sierras. M. López, Gervasio 8 F. Habana. V.7

SIERRA TOLEDO DE 30 LBS. SE VEN- de nueva completamente con .comodidades pora el pago. Muy barata. Informes: 12 y Zapata, Café, Vedado, frente a la puerta del Cementerio. V.7

VENDO MOLINO HARINERO Y para otros productos. Clasificadora de harina y cernidora, bombas rotativas de 2 y 1 pulgadas, muy baratas. Calle Samá 44, (Marianao). «Cotoli». V.7

VENTAS

v-7 MAQUINARIAS

CIGARREROS. SE VENDE UNA MA quinaria completa para hacer cigarrillos en buen estado. Informes Reina, Amargura 60, de 12 a 2. Habana. V.7

PLANTA ELECTAICA UNIVERSAL, 3 pilos 110 Delco 32—750 Watts, vendemos o cambiamos por auto Austin o motores eléctricos. La Casa de los Motores, Egido 39, cerca Terminal. V-7

Sierra Rodríguez y Co.

Fábrica Nacional de Carbones. Amargura 52, esq. Habana. Telf. A-4347.

Carbones para moteres y dinamos. Carbones **Columbia** para cine. Bombas y equipos te presión **Duro.** Reparaciones e igualas de bombas. Especialistas en equipos de bombeo. ¿Por qué seguir con una bomba vieja, deficiente, gastando excesiva corriente? Cámbiela por una **Duro.** Crédito liberal por su equipo viejo.

Para su auto y muebles: Esmalte **Steelcote, a base de Caucho. El esmalte perfecto.** V-7

VENDEMOS TOSTADOR CAFE, «RA- pido Ideal», 2 2kilos, para carbón, garantizado; «Jaberz Burn», 60 kiklos; «Royal», 15 libras, para alcohol; Prensa Hidráulica, alta presión, con su bomba, para jugos, aceites, sebo, etc.; Esterilizador de agua, para Laboratorio; Auto-Clave, para ámpulas, con su manómetro; Estufa, para granulados; Mezcladora, para pastas y pomadas; Hornos, portátiles; Máquinas, para panaderías, dulcerías, laboratorios, lavandería, refrigeración. Plantas industriales de todas clases. Garantía completa. **Cooperadora Comercial Cubana, S. A.,** Aguiar 112, Apartado 1614. Telf. M-2373. V-7

«EL CENTRAL». COMPRA Y VEN- ta de maquinaria, motores de petróleo. gasolina, eléctrico y de vapor, molinos de harina, y sal, bombas de agua y tuberías, trasmisiones, poleas, correas, chumaceras, calderas y efectos eléctricos. Cristina 38.D, esquina San Felipe. Teléfono X.1615, Vicente Sánchez, Habana. V.7

8 DE ANIMALES

VENDO VACAS RECENTINAS, CRU- zadas, buenas, lecheras, jóvenes; novillas y añojas de raza y toros. Se ordeña a las dos. Informan: Ayestarán número 1. Telf. U-1129.

Se venden cachorros de tres meses. Bull Terri Inglés Se dan baratos. Unión y Ahorro, 27 B, Cerro.

3 CABALLOS FINOS DE TROTE

Hijos semental de Kentucky; potranca de paso, 7¼ cuartas; 2 caballitos con monturas, especiales para niños. Véalos. Picadero Miramar. FO-2178.

v-9 MUEBLES Y PRENDAS

SE VENDEN POR EMBARCAR, JUE- go de sala, comedor, dos de cuarto y todos los utensilios le cocina. Mrs. E. Wilson. Parque entre Reina y Concepción. Buen Retiro. V.9

FAMILIA, VENDE LUJOSO CUAR- to, último modelo, 3 cuerpos. Costó $400.00, en $125.00; comedor, $75.00; otro, regio ,Renacimiento, sala; recibidor, $35.00; lámpara fina, $5.00. Concordia 127, entre Gervasio y Belascoaín. V-9

SE VENDE BARATO UN JUEGO DE cuarto tres cuerpos, de caoba en buen estado. Glorio 212, bajos. V.9

MUEBLES EN GANGA

JUEGOS CUARTO, $30.00; SALA, $15; comedor, $30.00; escaparates, $8.00; con lunas, $12.00; mesas correderas, $4.00; aparadores $6.00; seis sillas y 2 sillones, $10.00; máquinas de coser. Se cambian y compran toda clase de muebles, pagando más que nadie. Se da dinero sobre joyas, muebles y objetos de Arte.

LA PRINCESA, SAN RAFAEL 107
entre Escobar y Gervasio. U.7926 V.9

MAQUINA «SINGER», LANZADERA, perfecto funcionamiento, $12.00; jcego de recibidor, de mimbre, muy fino, completamente nuevo, $26.00; piano, color caoba, $35.00; chiffonier, $9.00; vitrina comedor, $8.00. Prado 31, bajos. V-9

MUEBLES CLASICOS Y ARTE NUEVO. Enormes existencias en variados modelos y fabricación rápida a su elección, a precios muy reducidos y con ventajas de pago.

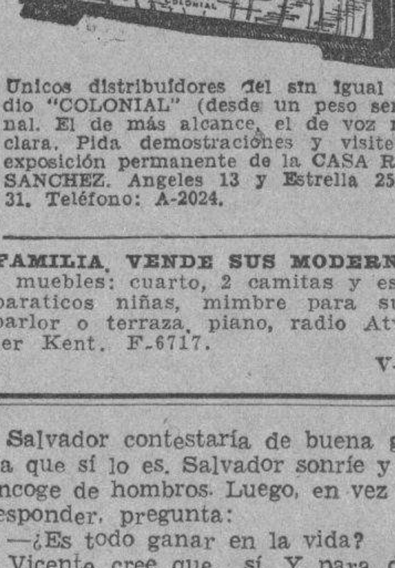

Unicos distribuidores del sin igual radio "COLONIAL" (desde un peso semanal. El de más alcance, el de voz más clara. Pida demostraciones y visite la exposición permanente de la CASA RUISANCHEZ. Angeles 13 y Estrella 25 al 31. Teléfono: A-2024.

FAMILIA, VENDE SUS MODERNOS muebles: cuarto, 2 camitas y escaparaticos niñas, mimbre para sumparlor o terraza, piano, radio Atwater Kent. F-6717. V-9

VENTAS

v-9 MUEBLES Y PRENDAS

VENDO JUEGO DE CUARTO 3 CUER pos de caoba arte moderno; se dá muy barato y uno de 2 cuerpos moderno, en $45.00.Informan San José No. 87, bajos. V.9

DESEO VENDER, A PARTICULAR, mi juego de cuarto, de tres cuerpos, último estilo, espléndido butacón, sin uso alguno, por la mitad de su valor, San Rafael 143-B., entre Aramburu y Soledad. V-9

VENDO, MUY BARATO, UN FRIGI- daire y otros muebles: Baños 190, entre 19 y 21. V-9

LA CASA INGLESA

ESPECIAL VENTA

Sólo por este mes, de los muchos y valiosos objetos de Arte, antigüedades, figuras, bronces, lámparas, paravanes, radios, pianos vitrolas platos, cuadros óleos, gobelinos muebles modernos y antiguos. Especial surtido en, equipajes para embarque, Salud número 9 y Rayo. M-7179. V-9

SE VENDE UNA LAMPARA DE RE- cibidor, cinco luces, estilo moderno y un escritorio niño. Animas 110, (altos). V.9

REFRIGERADOR GENERAL ELEC- tric nuevo, lo vendo a mitad de precio, San Pablo No 18 esquina a Santa Catalina (Cerro). V.9

LIQUIDO LOS MUEBLES DE CASA: juego cuarto, $28.00; radio, Capilla, nuevo, $16.00; juego de sala, comedor, librero, máquina Singer, lámparas, cuadros et.c. Me voy, venga pronto, traiga dinero. Monte 406, Esquina de Tejas. V9

MUEBLES DE OFICINA, VENDO

y compro: escribir, sumar, mimeógrafos, archivos, cajas para documentos, sillas giratorias, burós, libreros Kardex, tarjeteros, satélites, armarios acero. Progreso 3, esquina a Aguacate. Telf. A-8638. V-9

VENDO JUEGO DE CUARTO LUJO- so, maderas escogidas, compuesto de nueve piezas, butacón tapizado, completamente nuevo. También juego de sala, moderno, completo, Suárez 43, «La Zilia». V-9

Burós, Máquinas de Escribir

SUMAR, COMPRO, EMPEÑO, VENDO

Máquinas sumar, calcular, coser, mimeógrafos, equipos y joyas en general. Llame y vea: Monserrate 39 y Parque de Zayas. **A-8054.** V-9

SE VENDE UNA MESA DE DIBUJO

jo y su banqueta nueva, magnífica y un sofá, Arte Moderno, tapizado en cuero, en San Lázaro 172, altos. V-9

MUEBLES EN GANGA

Juego de cuarto, Arte Moderno, $4.00 mensuales. comedor, caoba, último estilo, $3.00 mensuales; sala o recibidor, modernísimos, $3.00 mensuales; juego cuarto, 3 cuerpos, caoba, últimas creaciones $5.00 mensuales. Precios muy bajos.

"LA EMINENCIA', NEPTUNO 188 V.9

La Casa Mosquera

San Rafael 12° y 131· Telf·U.5437

Amueble su casa con gusto y con poco dinero. También le cambiamos sus muebles o hacemos el negocio que más le convenga. Háganos una visita, no perderá tiempo. La Casa Mosquera. San Rafael 129 y 131. Telf. U.5437. V.9

FAMILIA VENDE CUARTO, ULTI- mo modelo. Costó $350.00. Se da menos de la mitad; sala, $35.00; comedor, Renacimiento; radio, Capilla, $30.00; caja contadora «National», chica; lámparas, Salud 54, entre Escobar y Lealtad. V.9

VENDO MAQUINA DE COSER «SIN- ger», de ovillo central, completamente nueva. Se da barata, por no necesitarla. Véala: Angeles número 23, entre Maloja y Sitios. Casa particular. V-9

"CASA ARECHAGA"

«EL SIGLO»
TALLER DE EBANISTERIA

Si usted necesita muebles, visite esta casa, donde encontrará preciosidades, por poco dinero. Compre directamente y comprará lo mejor. **Manrique 189. Telf. A-6135.** V-9

URGENTEMENTE VENDENSE JUE- gos cuarto Arte Moderno; Frigidaire porcelana, piano, radio vidriera exhibición, caja caudales, bomba de agua 2½, 1¼, ¾, motores eléctricos, Egido 18, bajos, entre Gloria y Misión. V-9

REGALO MUEBLES

LE BRINDAMOS LOS MEJORES muebles, desde los más modestos a los más lujosos, por módico precio. Grandes facilidades de pago. Especialidades en fabricación. Díaz y Chao Neptuno 197 y 200 entre Belascoaín y Lucena. U.5154. V.9

OBJETOS DE ARTE Y JOYAS.

Liquidamos: porcelanas, figuras bronce y marfil, plata, lámparas, radios, Frigidaire, relojes para pared y pie, Gobelinas, juegos cuarto, sala, comedor, recibidor, mesas mármol, juegos cubiertos de plata, muebles antiguos. También liquidamos enorme surtido en joyería fina. **«Los Tres Hermanos», Consulado 94. A-4775.** V-9

SE VENDE BELLISIMO JUEGO DE cuarto en la tercera parte de su valor. Ctrro 430. V.9

VENTAS

9 MUEBLES Y PRENDAS

MAQUINAS DE COSER, ESCRIBIR, burós, neveras, juegos cuarto, sala Arte Moderno, $30.00; lámparas de todos estilos cuadros, alfombra, tapices, porcelanas, bronces. ¡El Ras!..» Zanja número 52 y Galiano número 44. V-9

VENDO TODOS LOS MUEBLES UL- timo estilo, cuarto $35.00; otro 3 cuerpos, $55.00; otro 8 piezas, sala espejo colgado, comedor elegantísimo, todos caoba, precios de regalo. Estrella 129. V.9

Objetos Antiguos

A precios de verdadera ganga, por abandonar ese negocio. Aproveche la oportunidad de comprar barato, artículos de indiscutible mérito.

CARBALLAL HERMANOS

San Rafael 138, entre Gervasio y Belascoaín. **Telf. U-5744.** V-9

Muebles Baratos

A verdaderos precios de gangas. Liquidación permanente de juegos de sala, cuarto y comedor.

VENGA A VERNOS EN SEGUIDA

Ahorrará dinero. Facilidades de pago. Tomamos sus muebles a cambio. «La Casa López», Belascoaín 76, entre Jesús Peregrino y Pocito. Telf. U-4541. V-9

MUEBLES A PLAZOS

Para el hogar y oficina. Tenemos los estilos más variados al alcance de todas las fortunas.

"LA IDEA"

Angeles número 3 y Reina número 23, frente a la Plaza del Vapor.

Teléfono A-1619

Cambiamos muebles y alquilamos sillas de tijeras

SALUD 11. - M-9136

Le ofrece a usted los mejores muebles, a precio reducido: juegos de cuarto, sala, comedor, recibidor, lámpara modernas. Muebles de oficina y cantina: mostrador, vidriera, Frigidaire. Establecimiento: molinos de café y contadoras. Visite esta casa.

EN MUEBLES

Somos únicos por el surtido más extenso y novísimo, su sólida construcción y enormes facilidades en los pagos.

CAO Y VARELA

Neptuno números 183 y 187. V-9

MUEBLES A PLAZOS

NUEVO SISTEMA DE VENTA A PLAZOS

Juegos de cuarto, comedor, sala, recibidor. Los modelos más en moda. Precios económicos.

"EL CAPRICHO"

Neptuno 64, esq. a San Nicolás.

Muebles en GANGA

-JUEGOS CUARTO, $30.00; SALA, $15.00; comedor, $30.00; escaparates, 7.00; con lunas, $12.00; mesas correderas, $4.00; aparadores, $5.00. seis sillas y 2 sillones, $10.00; máquinas de coser. Se cambian y compran toda clase de muebles, pagando más que nadie. Se da dinero sobre joyas, muebles y objetos de Arte.

LA PRINCESA, SAN RAFAEL 107
entre Escobar y Gervasio. U-7926. V.9

EMPEÑAMOS

Ropa, joyas y toda clase de objetos de valor. EL VOLCAN, Factoría y Apodaca. A 9421.

10 UTILES DE OFICINAS

BOLSA DE MUEBLES

DE OFICINA

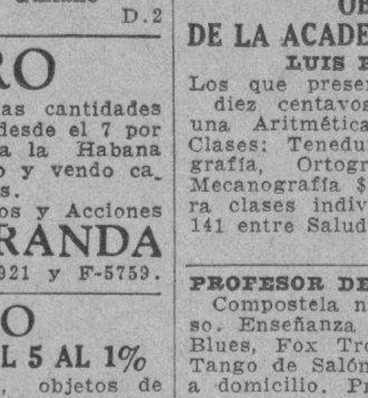

COMPRAMOS Y VENDEMOS

MUEBLES CAOBA Y ACERO, DES de una gaveta, al equip de Banco, a precio de remate. Especialidad: Cines, Colegios, Bar, Biblioteca, Cajas Seguridad. **Compostela número 55, cerca Obispo. A-7744.** V-10

SE VENDE UNA MAQUINA DE ES- cribir portátil, Dragones 14, esquina a Amistad, taller de mecánica.

MUEBLES PARA OFICINAS

MAQUINAS: ESCRIBIR, SUMAR Y calcular, archivos Legal y «Kardex», Adresógrafos, Mimeógrafos, cajas caudales, registradoras «National», mesas, satélites, burós, sillas. Compramos y vendemos. Dinero sobre los mismos. «La Nacional», Villegas número 93. A-9915.

10 Instrumentos de Música

POR EMBARCAR VENDO MI MAG- nífico piano marca «Fischer». Tiene muy buenas voces y está en perfectas condiciones. Buen precio F.6717. V.11

QUEMO REGIO PIANO POR ESTOR bar y necesitar dinero, no pierda esta oportunidad. Lealtad 64, bajos, entre Concorlia y Virtudes. V.11

VENTAS

v-11 Instrumentos de Música

VENDO FLAMANTE PIANO, UN cuarto cola, de acreditada marca, muy propio para profesional o persona de gusto. Muy barato y con algunas facilidanes de pagos, San Rafael 141, casi esquina a Oquendo. V-11

SE VENDE SOBERBIO PIANO. NO reparo precio; regia lámpara de pie, de bronce y marmol, propia para suntuosa residencia, San Rafael 141-B. bajos ,casi esquina a Soledad. V-11

PIANO «STEINWAY», CUARTO CO- la y «Ronich», vertical, como nuevos. Precio de liquidación. Facilidades de pago, San Rafael 57, esquina Campanario.

¿UN PIANO DE HERMOSURA ELE- vada, de sonido finsimo, casi nuevo, que todos le dirán: es nuevo? Dará un bello esplendor en su hogar. Lo vendo muy barato, Dragones, frente Teatro Martí. V-11

AFINADORES

AFINE SU PIANO, POR $2.00, CON toda garantía y seguridad, Manuel Domínguez, afinador mecánico, graduado en la Escuela «Danguard», de New York. Taller de Reparaciones: Zulueta 36 y medio. Telf. M-3040. Af.

12 RADIOS

NECESITO VENDER, URGENTE- mente, antes del día 15, mi radio «Majestic», lujoso mueble y grandes voces. Costó: $240.00. Lo doy: $55.00, San Miguel número 129, altos, entre Gervasio y Escobar. V-12

RADIOS PARA AUTOMOVIL, FIN- ca u hogar. Circuitos modernos. Precios bajísimos. Facilidades de pagos. Llegados recientemente de las principales fábricas americanas. Pregunte en «La Predilecta», Neptuno 76 o San Rafael 171. Telfs. M-1729 y U-1729. V-12

RADIOS

"ELECTREX"

Onda corta y larga.

Se solicitan distribuidores en el interior de la República. Apartado No. 77. Habana. V.12

VENDO RADIOS TODAS MARCAS Y ondas, nuevos y usados. Grandes facilidades. Pueden verse día y noche y domingos. También llevo catálogos domicilio. M.1542. Neptuno 146, primer piso, entrada por Escobar.

REPARAMOS SU RADIO, POR LO qque ustelpueda pagar. Garantizamos nuestros trabajos. Vendemos bombillos y accesorios radios, «La Casa del Radio», Neptuno 177 y medio, esquina a Gervasio. U-2228.

URGEME VENDER: RADIO «MA- jestic» Catedral, moderno, regias voces. Véndese: $35.00. Verlo, después 10 a. m., Plasencia 21, bajos, casi esquina Desagüe.

OPORTUNIDAD: VENDO RADIO RCA., circuito Screengrid, buen mueble, bonitas voces. Está prácticamente nuevo. Doy: $35.00. Angeles 82, entre Gloria y Corrales.

VENDO RADIO SIRVEN-MARSHALL de elegante gabinete. Superheterodino, ocho bombillos, extraordinario alcance y claridad. Costó: $150.00. Lo vendo: $40.00. Apodaca 46, bajos, entre Revillagigedo y Suárez.

GANGAS: RADIO «MAJESTIC», COM pletamente nuevo, gabinete. Regalo: $6000. «Premier», gabinete: $30.00. Otro, tipo Presidente: $15.00. Véalos: Campanario 191-D., altos, esquina Concepción de la Valla. M-8542.

VENDO RADIOS USADOS

y nuevos. Radios RCA, $11. Radios 1934 $18. Majestic Víctor $35 y otros. Radios «Grunom» 1935, desde $40 contado, 5 pesos mensuales, 1 año garantía, aceptamos radios y pianos usados. Visite nuestra exposición, demostramos día y noche. Jesús del Monte 27, altos, una cuadra Esquina Tejas, Teléfono A.5704. V.12

LIQUIDACION DE RADIOS, NO COM- pre sin verme, tengo gran variedad a precios sin competencia, también radio electrola Víctor. Sr. Ramos, Concordia 135, altos. V.12

VENDESE REGIO RADIO DE GABI- nete Víctor. También una hermosa lámpara de bronce. Es una ganga. Puede verse en San Rafael 141, bajos, esquina a Oquendo. V-12

RADIOS "MAJESTIC-GRUNOW

Para todas ondas, con grandes facilidades de pago. Admito como parte de pago: radios de uso, etc. Solicite catálogos y demostración: Telf. A-9331 o Acosta número 115, casi esquina a Egido. V-12

REPARACIONES DE RADIOS POR

experto graduado en Chicago. Raúl Fernández Rubio es práctico de laboratorios de los Estados Unidos. Repara toda clase de radios. Véame: Prado 11. M 8645. V-12

13 LIBROS E IMPRESOS

OFRECEMOS UNA HISTORIA DE Onken, flamante, en marroquín, completa, cantos dorados, preciosa. Visítenos o escríbanos. Dulzaides, O-Reilly 60, entre Habana y Compostela. V-13

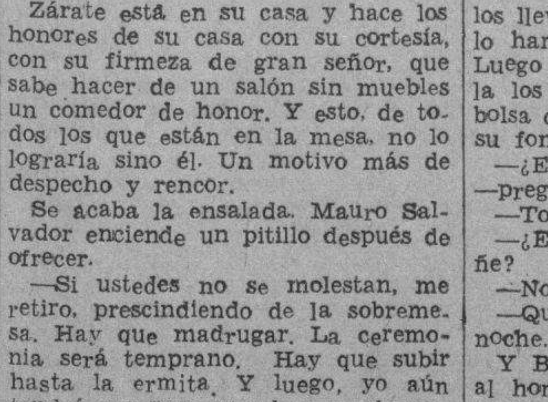

VENTAS

14 CAJAS REGISTRADORAS

VENDO REGALADA, CONTADORA «National» marca $99.99, completamente nueva, caoba, modelo 852XX. Pruébela. Examínela antes comprar otra. Costó: $600.00. Casa Eléctrica, San Miguel, esquina Marqués González. U.4554. V.14

SE VENDE UNA CAJA CONTADORA marca National, un espejo de lechería y una tapa de nevera, Chacón 2, Departamento 171. V.14

15 OBJETOS VARIOS

CINE, ASERRADERO O FABRICA de zapatos, se vende. Un ventilador absorbente de 10 pulgadas. Dragones 14, esquina a Amistad. Taller de maquinaria . V-115

PAJARERA. POR AUSENTARME vendo especial para crías, con cuatro criadoras, ocho departamentos; capacidad al centro para ochenta canarios, de cedro y alambrada, Santa Catalina 107 Mendoza, teléfono I.3779. V.15

SE VENDEN DOS COPAS DE MAR- mol grandes, antiguas y un arca, Calle 9 No. 52 esquina a Baños, Vedado. V.15

SE LIQUIDAN MOLINOS DE CAFE: Hobar, Esteiner, Daiton, franceses; cajas caudales, vidrieras, cantina, pasteleras, cristales. Plaza del Polvorín 120, por Zulueta. V-15

AVISO, CAFE TOSTADO O MOLIDO, de superior calidad desde 0.20, 0.28, 0.30, 0.35, 0.40 y 0.50 cts. libra, recibido directamente de los cosecheros. Pídalo usted por el teléfono **U.4104** al tostadero de café especial para familias «El Fénix», en Nepituno 175, casi esquina a Gervasio, o en su Sucursal de Ave. 10 de Octubre 258-D, frente a Toyo. A los señores revendedores y detallistas precios especiales. Servicio diario a domicilio por mensajeros, sin alterar el precio, e nla ciudad y sus alrededores. Inclusive, Ampliación Almendares, Buenavista y Marianao. No olvide el teléfono **U-4104.** V.15

REPARACIONES

9 MUEBLES Y PRENDAS

REPARACION DE MUEBLES: SE reforman dejándolos como de fábrica, barnizamos a muñeca y enceramos especialidad en tapicería, esmaltamos y arreglamos neveras. Embalamos muebles. Precios de situación. Llame al teléfono I-7228, Sergio. R.9

TALLER DE TAPICERIA, BAR-

niz de muñeca y pinturas finas, de Pedro García Espinosa, en San Rafael 143.B, entre Aramburo y Soledad, teléfono U.4424. Recuerde que tener sus muebles en estado flamante, es sinónimo de prosperidad. ¡Arréglelos! R9

REPARAMOS SUS MUEBLES, POR poco dinero ,dejándolos nuevos. Casa Pardo: U-5761. Los modernizamos barnizamos a muñeca, esmaltamos «Duco», pinturas mimbres, a vapor, tapicería general. Azogamos espejos. Trabajos garantizados, San Rafael núm. 130. R-9

LA CASA CORO. REPARAMOS

muebles, trabajos de gusto, combinaciones maderas y chapa, barnizo toda clase muebles, especialidades colores, limpieza muebles a domicilio, garantía, precios módicos. **Estrella 27, entre Angeles y Aguila. Teléfono M 2127.**

DINERO-HIPOTECA

d1 SE TOMA

HIPOTECA, SALUD 13. SE TRAS- pasa, de 4,600 pesos, buena garantía. Renta 45 pesos. Cuatro años de contrato. Informan en la misma. D-1

d2 SE OFRECE

DINERO SOBRE BOVEDAS, EN EL acto, sin intermediarios. También compro. Reserva. Hago pequeñas y grandes hipotecas. Véame, hoy: Dr. Conde, Empedrado 43. A-0213. D-2

FACILITO DINERO SOBRE BOVE- das y Panteones, desde $50.00. También hipotecas Habana y repartos, desde $300, firmo en el día, mucha reserva. J. Llanes, Sitios 42, esquina San Nicolás, teléfono M.2632. D.2

PRESTAMOS

Dinero sobre joyas.
Dinero al 1 por 100
Vendemos joyas, baúles y maletas. Se compra oro.
"LA PERLA"
Animas 84, esq. a Galiano D.2

DINERO

Doy grandes y pequeñas cantidades en primera hipoteca, desde el 7 por ciento en adelante, para la Habana y sus Barrios. Compro y vendo casas y solares.

Compro y vendo Bonos y Acciones

JULIO C. GRANDA

Obrapía 33. Telfs. M 5921 y F-5759.

DINERO

SE LE FACILITA DEL 5 AL 1%

Sobre alhajas, muebles, objetos de Arte, maquinaria de oficina y sobre cualquier otro valor, en **«La Competidora», Gloria e Indio. Telf. A-6827.**

DINERO

Sobre joyas, al mínimo interés. Reserva absoluta.

LA CASA "MUXELLA"

De Lamela y Torrubia. J. C. Z. (Neptuno 13). Telf. A-0309.

DINERO-HIPOTECA

d2 SE OFRECE

DINERO

No pierda tiempo. Cuando necesite tomar dinero en hipoteca o pagarés, vea a M. Fernández, San Ignacio 50. Telf. A-4432. De 2 a 5. Operación rápida y absoluta reserva. D-2

d3 BONOS Y ACCIONES

BANCO ASTURIANO: COMPRO BO- nos y Acciones. Compro Acciones Compañía Cubana Electricidad, Compro y vendo Bonos y Acciones de todas Compañías, cotizables y no cotizables en la Bolsa, Manuel Piñol, Obrapía núm. 17. D-2

N. GELATS Y COMPANIA

106 Aguiar 108, esquina a Amargura

CAJAS RESERVADAS

Las tenemos en nuestras bóvedas construidas con todos los adelantos modernos y las alquilamos para guardar valores de los interesados. En esta oficina daremos todos los detalles que se deseen

PARA LAS DAMAS

pd3 Interés para las Damas

DE INTERES PARA LAS DAMAS: Si desean aprender en corto tiempo, el corte y confección en todo alcance, conozca mi obra titulada: **«El Corte Moderno Nacional, Sistema Méndez».** De venta: «El Encanto», «La Filosofía» y en mi Academia, Neptuno número 81, altos. Clases alternas a domicilio y correspondencia a personas de estricta moralidad. Hacemos moldes y cortamos vestidos. Especialidad en abrigos y trajes Sastre. Precios módicos. PD-3

APRENDA CORTE Y COSTURA

Toda mujer debe aprender a cortar y confeccionar. Desde la primera semana que asista a nuestras clases usted misma cortará sus trajes. Enseñanza teórica y práctica por los procedimientos de mi gran sistema Matilde Alemany. El más completo y moderno por su facilidad, al alcance de todas las inteligencias, San José 9, altos, entre Galiano y Aguila, Instituto Femenil, La Central. Hágase profesora titular. A la venta mis modernos métodos. Se cortan moldes de encargo. Sucursales: Profesoras Sra. Romero, Octava y Tejar, (Lawton); Srta. Hortensia, Atocha 6, (Cerro); y Luz número 26, Sra. Orfila y Bernaza 47, Sra. Clotilde. PD-3

EXTIRPACION DE LOS VELLOS

de la cara, muslos, piernas, etc., por medio de electricidad. Tratamiento definitivo y garantizado. Sra. Alexandra. Calle Tercera número 381, entre 2 y 4, Vedado, Habana. PD.3

LA CASA DE LOS DISFRACES "PILAR' VIRTUDES 28

Entre Aguila y Amistad. Gran surtido en Mantones de Manila, Capuchones, Majas y Gitanas Españolas, Pierrots, Colombinas, Piratas, Cartománticas, Rusas, Mejicanas, Holandesas, Luís XV, Guaracheras y Batas de Rumba, Pinturas para toda clase maquillaje, Pelucas todas épocas, polvos de colores y toda clases de caretas y antifaces, con gran surtido de toda clase trajes Opera y opereta. A disfrazarse tocan, CASA «PILAR». M.9392. PD.3

ZAPATERIA EL «ROSAL» CALZADO a medida, señoras, caballeros y niños. Especialidad pies delicados y defectuosos. Hacemos y forramos zapatos, con tela de su vestido. Pasamos a domicilio. Real 65 Telf: FO-3421. Puentes Grandes

POR 70 CENTAVOS: CORTAMOS Y entallamos trajes. También se dan clases de corte y costura, San Miguel 63, primer piso.

MARGARITA LOPEZ: ZURCIDORA y tejedora. Zurcidos semi-invisibles. Especialidad en telas y trajes de caballero. Precios económicos. Blanco número 1, bajos, entre Malecón y San Lázaro. PD-3

ENSENANZAS

e1 Profesoras y Profesores

JOVEN AMERICANA PROFESORA, desea encontrar familia para enseñarle el inglés, quedándose todo el día en la casa, buenas referencias. Informan calle E entre 17 y 19, apartamento 101. Vedado. E.1

CABALLERO

Academia atendida por profesores graduados en las Escuelas de Comercio. Preparamos para aficinistas y para comercio, a jóvenes de uno y otro sexo. Costo de la matrícula, un peso al mes, por asignatura.

SAN RAFAEL 139, ALTOS E-1

OBSEQUIO DE LA ACADEMIA DE COMERCIO

LUIS B. CORRALES

Los que presenten este anuncio y diez centavos en sellos, recibirán una Aritmética Mercantil práctica. Clases: Teneduría de Libros, Taquigrafía, Ortografía, Inglés. Clases Mecanografía $1.00 mensual, una hora clases individuales. Lealtad No. 141 entre Salud y Dragones. E-1

PROFESOR DE BAILES: J. BANDE. Compostela número 86, segundo piso. Enseñanza rápida de Son, Danón, Blues, Fox Trot, Pasodoble, Vals y Tango de Salón. También doy clases a domicilio. Precios módicos. E-1

PIANO Y SOLFEO $3

MENSUALES: VIOLIN, GUITARRA, Mandolina. Bailes. Experto profesorado. Sistema rápido, fácil. Exámenes trimestrales. En seguida será profesora. Tocará preciosas piezas al mes. Especialidad alumnos haraganes. Vamos a domicilio. Informes personales: Lunes y Jueves, en San Rafael 73. Demás días por el Telf. FO.3397. E-1

ENSENANZAS

e1 Profesoras y Profesores

RADIOS, AUTOS, DIBUJO, PROCU- rador, Constructor, Agricultura, Ganadería, Electricidad, Tenedor de Libros, Químico, Corte y Confección, Farmacia, Periodismo, Publicidad, etc., enseñan por Correo, las famosas Escuelas Sudamericanas, Avenida Montes de Oca 695, Buenos Aires, Argentina. E-1

PREPARATORY SCHOOL. 8 y 11.

Vedado. Externos, Pupilos y Medios-Pupilos. Servicio Omnibus. Enseñanza en Inglés, desde Kindergarten hasta grados superiores. Español y Economía Doméstica. Precios módicos. F 4296. Mrs. Pawsey. E.1

PREPARO IDIOMA INGLES A ES- tudiantes del Instituto, $2.00 mensuales. También doy clases particulares con método propio y práctico. Colegio Sarmiento, Carlos III No. 13, Profesor Inglés. F-1

PROFESORA TAQUIGRAFA «PIT- man» mecanógrafia, taquigrafía al tacto. Ortografía, Instrucción, Corte, Costura, Bordados. Da clases particulares y en colegios. Enseñanza práctica y rápida. Precios módicos. Teléfono X.3406. E.1

GUITARRA Y CANTO EN POCAS lecciones. También Estudios Clásicos. Habana 198 por Jesús María Teléfono M. 2759. E.1

COLEGIO ACADEMIA "NORMA"

INCORPORADO AL INSTITUTO O-REILLY 79. TELF. M-9470.

Primera y Segunda Enseñanza. Para estudiar la **Preparatoria y el Bachillerato,** como alumno incorporado, nada mejor que el **Colegio-Academia «Norma». Profesores** graduados y de reconocida competencia. Ser alumno incorporado reporta grandes ventajas. No pierda su tiempo. Pida informes. Clases especiales de **matemáticas.**

Ingreso Escuelas de Comercio, Normales, de Pedagogía, Ingenieros, Curso Procuradores. Comercio. Clases diurnas y nocturnas. Ambos sexos. E-1

INGLES, TAQUIGRAFIA (INGLESA y española), Teneduría, Cálculos Mercantiles, Aritmética, Algebra, Caligrafía, Mecanografía y Ortografía. Enseñanza a domicilio, por el Profesor F. Heitzman, Monte 103, altos. M-9247. E-1

INGLES.

Enseñado por Profesora americana, Sorprendentes resultados en pocas semanas. El discípulo leerá, escribirá y hablará el inglés, en breve tiempo. Lecciones a domicilio también. Miss Kapan, Hotel «Royal Palm». A.7277. E.1

BAILES MODERNOS (TOMASIN) Positivamente enseño, con práctica: Danzón, Son, Paso Doble, Blues Vals, Fox Trots, Tango de Salón. Voy a domicilio. Seriedad y garantía. Aguila número 117, altos Mueblería. E.1

e3 ACADEMIAS

ACADEMIA DE IDIOMAS ROBERTS Malecón 31. Telf. A-1317. ¿Desea usted aprender inglés? Compre el método Roberts. Se recomienda por sí sólo. Distinción. Eficiencia. Garantía. Cuarta Edición: $2.00. E-3

INTERES GENERAL

PROFESORA DE CORTE, CORTA por horas en casas particulares y confecciona. X.3406. I.G.

OPORTUNIDADES COMERCIALES

Con sólo invertir $150.00, podrá entrar en lucrativo negocio industrial. Informes: Albert Bender, Inc., Flatiron Bed., New York, U. S. A. IG.

AVISO

Ponemos en conocimiento de nuestros clientes, que el día 21 del corriente se efectuará una subasta de prendas, que adeuden más de seis meses de intereses.

DIAZ Y CHAO, S. EN C.

Neptuno núm 200, Telf. U-5154. IG.

SE ADMITIRAN PROPOSICIONES en «Miramar Yacht Club», hasta el 15 de Febrero actual, a las cinco p.m., para: suministro de 1800 arrobas hielo; 200 docenas toallas, 170,000 jabones; y lavado de 250,000 toallas, durante el presente año social. Para más detalles dirigirse al Administrador del Club. Teléfonos: FO-1855, FO.2180 y FO.1844. IG.

ECONOMIA CUBANA

De la edición barata, que de 17 libros de Economía Cubana, teórico-práctica, estamos haciendo, ya están a la venta, en librerías «Moderna Poesía y «Minerva» en la calle de Obispo. «Cervantes» en Galiano, y «Dulzaides» en O-Reilly 60, los libros **IX** sobre **Actual Estructura de la Riqueza Privada,** y el **XIV** sobre **Relaciones Económicas Internacionales de Cuba,** a un peso cincuenta centavos ejemplar.

Para información gratis:

INSTITUTO DE ECONOMIA

Avenida de Los Aliados 38, Alturas de Almendares, Marianao. Telf. FO-2527.

Si hace un giro postal de $1.50 a este Instituto a nombre de Miguel Varona, se le enviará por Correo, franco de porte, el ejemplar que solicite. I-G.

REFRIGERACION

Planchas de Corcho, Juntas de goma para puertas de Nevera, Accesorios en general y equipos eléctricos automáticos. Compañía Cubana de Refrigeración. Arroyo y Cristina, Habana. IG

FOLLETIN 26

J. AGUILAR CATENA

LA TERNURA INFINITA

NOVELA

Cubierta en colores de Ochoa
Láminas en negro Matykó

SOCIEDAD GENERAL DE PUBLICACIONES, S. A.
Diputación, 211. Barcelona—Valverde, 21 dup., Madrid.

De venta en «La Moderna Poesía» Obispo 129. Telf: A-1171.

Adrián con pericia suma, se ha servido cada cual según su gusto o su apetencia. Es el señor Lemos, carga, so al fin de que Mauro Salvador monopolice la atención, el que pregunta, trayendo una realidad desconcertante:

—¿Y gana mucho con todo eso, si no es indiscreción?

Salvador contestaría de buena gana que sí lo es. Salvador sonríe y se encoge de hombros. Luego, en vez de responder, pregunta:

—¿Es todo ganar en la vida?

Vicente cree que sí. Y para demostrarlo y, sobre todo, para demostrar que él también sabe hablar y que domina perfectamente el tema, abandonando el pollo, juzga todas las artes de triviales y a todos los artistas de cultivadores de lo superfluo. Un superfluo nocivo para las almas y para la sociedad. Porque el señor Lemos estima que la rebeldía del arte es una cosa perniciosa. Y habla de los desnudos como de cosas horrendas; de la plasticidad escultórica como de algo inmoral que merece eterna condenación—salvando siempre el parecer de altas autoridades, que el señor Lemos respeta, pero que no comparte;— del veneno de la música; del tóxico terrible de la literatura. No hay arte principal ni secundario que se libre de las iras del señor Lemos. Porque en todos adivina gérmenes que han de repercutir forzosamente en la sociología mundana, trayendo un falso espíritu de belleza a costa de un verdadero espíritu de rectitud.

El señor Lemos se extiende. El señor Lemos se extravía. Nadie le contradice. Se dijera que nadie le escucha. Don Abilio De Rueda le llamaría de buena gana la atención de no temer que se le descubra, diciéndole:

—Amigo mío, déjese ahora de doctrinas. Esta casa no es el ambiente más propicio para que las desarrole. Mi yerno, cuya simpatía debe conquistar, le oye a usted con desprecio seguramente. Y Sofía Clara con aburrimiento. Yo no creo lo que usted dice; pero aun suponiéndolo, aun creyendo todas las artes falsas e inútiles, hay que reconocerles un motivo de conversación perdurable y muy distinguido. Mientras que lo que usted dice, por muy verdadero que sea, goza de mala reputación. ¿No puede callarse y dejar hablar al señor escultor?

Si pudiera decirlo el señor De Rueda, interpretaría acertadamente la realidad. Sólo sigue en le peroración a Vicente la atención de Sofía Clara, que no lo entiende del todo, que lo estima confuso; pero que lo atribuye a su ignorancia y a la mucha sabiduría de su novio. Cuando el señor escultor hablaba, ella le comprendía perfectamente; pero es que el señor escultor seguramente no domina la ciencia de este modo.

Para Clara María no ha habido cambio de materia. Lo mismo le da la una que la otra. La primera era más amena, aunque lo aparentaba. Clara María hace que oye desde que se sentaron a cenar. En realidad, no desea otra cosa sino ver. La figura de Zárate la atrae. No puede hurtarse a la consideración de la huella que los años van dejando en él. Si fuese susceptible, se sentiría invadida por la piedad. Clara María no puede sentir piedad y se enardece por la ira sólo contemplándolo. Para ella es el rebelde, el rebelde siempre, el hombre que se alzó frente a su voluntad y a quien no hay nada que consiga llevar a la claudicación y a la humildad. Su amor no le importa. A doña Clara María no le importó nunca ningún amor. Su dependencia, sí. La ha privado del orgullo de su sociedad, de su compañía. Al separarse de ella la ha marcado con el sello del repudio, aunque todos los tribunales le concedan sentencias favorables. Y ella, que no ha pedido el divorcio, que no lo solicitará jamás por no perder la esperanza de reducirle, apenas si se contenta con la resolución que pone todos los bienes de Zárate fuera de sus manos. No. El indomable sigue indomable. Y este fracaso de su hermosura y de su poderío la va llenando de bilis mientras lo mira de reojo, mientras lo considera sereno y ecuánime en esta cena, que sin la presencia de los extraños estaría tan llena de violencias.

Zárate está en su casa y hace los honores de su casa con su cortesía, con su firmeza de gran señor, que sabe hacer de un salón sin muebles un comedor de honor. Y esto, de todos los que están en la mesa, no lo lograría sino él. Un motivo más de despecho y rencor.

Se acaba la ensalada. Mauro Salvador enciende un pitillo después de ofrecer.

—Si ustedes no se molestan, me retiro, prescindiendo de la sobremesa. Hay que madrugar. La ceremonia será temprano. Hay que subir hasta la ermita. Y luego, yo aún tendré que ponerme de acuerdo con el señor alcalde para coincidir allí en el momento oportuno. ¡Hasta mañana!

—Hasta mañana.

Y después de unos apretones de manos, Mauro Salvador se retira.

La atmósfera se hace más densa. Don Abilio la teme. Y el señor De Rueda propone la separación de todos.

—Descansar no es malo después de un viaje, por corto que sea.

—A descansar.

—A descansar.

Bienvenido los guía. Bienvenido los lleva a cada uno y les dice cómo lo han de llamar si lo necesitan. Luego vuelve y quita la mesa, y apila los platos, y haciendo una gran bolsa del mantel, todo lo sumerge en su fondo.

—¿El señor no se acuesta toavía? —pregunta.

—Todavía no—responde Zárate.

—¿El señor quiere que le acompañe?

—No; acuéstate.

—Que el señor tenga una buena noche.

Y Bienvenido, echándose la bolsa al hombro y haciendo resonar platos y fuentes con un sonido poco tranquilizador para su integridad, desaparece por la galería. El velón comienza a apagarse.

* * *

Se ha perdido el eco de los pasos de Bienvenido. Zárate, sentado indolentemente en su sillón, deja correr sobre la faz un gesto de cansancio. La luna ilumina todo el recibimiento, que parece otro recibimiento con las sillas traídas de fuera. Una está tapizada de seda roja. Otra es de terciopelo azul. Y los ojos, no habituados a ellas, las miran con recelo, como si fuesen un estorbo que rompiese el aire tan propio, tan exclusivo, tan cordial en fuerza de ser íntimo. La mirada se siente atraída por las intrusas, estorbando la atención de otras cosas más importantes que la requerían. Se quiere pensar y sólo se piensa: ¡Esta silla azul...! ¡Esta silla roja!... Hasta que un destello de la memoria trae el reconocimento. Esta silla azul es la del saloncito. Esta silla roja es del gabinete de la gran alcoba. Y Zárate, no sin enternecimiento, las saluda como antiguas amigas. Pasó el recelo y viene a compensarlo una aguda cordialidad.

Estas sillas se fueron como otras, como todas las sillas. Se fueron por una decisión de Zárate. Se fueron mal vendidas, desestimadas por el adquiridor. Se fueron poco a poco en lotes arbitrarios. Y vuelven ahora de prestadas, de huéspedas solicitadas y encarecidas y aun pagadas en alquiler casi tanto como dieran por ellas en propiedad.

Cemboralla no es grande. Cemboralla no gasta en un año, ni en dos ni en cinco, todos los muebles salidos de su gran palacio Cemboralla los absorbe y los acumula al fondo de sus existencias legadas tradicionalmente. Un gabinete sirve bien para toda la vida de un matrimonio. Una salita, para el decoro señoril de tres generaciones de burgueses.

Los muebles del gran palacio se han distribuido por todas las casas de Cemboralla, de los pudientes de Cemboralla. El uno ha comprado aquel espejo monumental, la araña el otro, el reloj artístico que había sobre la consola un tercero. En la grande y continuada almoneda, un gran palacio ha bastado a surtir de muestras de su esplendor a todos los vecinos que hacen de ello un motivo de orgullo:

—Es de la casa de Don Adrián, ¿sabe usted?—dicen encareciendo su valor y su gusto.

Y de oírlo doña Clara María, como de suponerlo nada más, sentiría encenderse en ella todas las fulguraciones del oprobio.

E.C.D. 2016

Alemania pide un plebiscito en Austria para decidir la unión austro-germana

VIDA MUNDIAL

Por TIBURCIO CASTAÑEDA

EL Presidente del Consejo de Ministros de Francia, monsieur Pierre Etienne Flandin, aprovechó la ocasión de presentarse en un incidente de procedimiento el día 5 del actual mes de Febrero, para hablar de la reciente Conferencia de Londres, en la Cámara de Diputados.

Hizo notar ese Primer Ministro que Inglaterra y Francia habían pactado una convención aérea para el caso de que cualquiera de los dos países fuese amenazado.

Esa declaración fué recibida con grandes aplausos; y añadió monsieur Flandin que las negociaciones entre Francia y la Gran Bretaña podían hacerse extensivas a otras naciones.

También fué recibida esa manifestación con repetidos aplausos, y añadió monsieur Flandin que: «lo que se había pactado en Londres era sólo una preparación para otras conferencias.

«Nuestras negociaciones en Londres —dijo— tienen por objeto esencial la consolidación de la paz en Europa. Por el hecho de que Alemania ha vuelto a armarse después del Tratado de Versalles, yendo más allá de las condiciones fijadas en la parte quinta de ese pacto, se ha creado una situación nueva, y el trabajo de la Conferencia del Desarme se ha hecho mucho más difícil, tanto más por haber abandonado Alemania su lugar en la Liga de Naciones de Ginebra.

«Y para tratar de hallar un remedio a esta situación y para mejorar las condiciones de paz, nos invitó Inglaterra por medio de su Gobierno, y monsieur Laval y yo fuimos a Londres.

«¿Cuál ha sido el resultado de nuestras conversaciones? En cuanto a la organización de la paz notamos que había una absoluta identidad de pensar entre los dos gobiernos. Convenimos en que no había que abandonar la labor de la limitación de armamentos.

«Tengo que poner bien en claro que no ha habido cambio en la política tradicional de Francia. No es posible sacar de la Liga de Naciones de Ginebra la cuestión que interesa a todas las naciones. Cada nación tiene al mismo tiempo el derecho y el deber de atender a su propia seguridad y de lograrla.

Pero creemos que antes de lograr la gran obra del desarme hay un punto de importancia particular. Nos referimos al caso de pacto aéreo que se estableciese entre Inglaterra en el caso de que una de las dos naciones fuese amenazada.

«Nuestras dos naciones convienen en invitar a Alemania, Bélgica e Italia a tomar parte en esa convención por ser firmantes del Pacto de Locarno.

«Convenimos los firmantes en que un pacto para ganar una guerra puede ser útil, y que una medida que se tome para prevenirla es de más valor aún.

«Nuestros dos países, Inglaterra y Francia, tenían presente en sus conversaciones sucesos recientes, annelaban impedir un rompimiento de la paz del mundo, valiéndose de otros medios de los empleados hasta ahora»

Los Diputados franceses aplaudi

Los Diputados franceses aplaudieron con calor, desde los de la extrema derecha hasta los socialistas, que ocupaban la extrema izquierda.

Ese mismo día 5 cinco del mes en curso la Gran Bretaña anunció que Alemania se negaba a entrar en el pacto de paz anglo-francés, porque eso significaba su aislamiento de los aliados por medio de las defensas aéreas.

Pero si Hitler aceptase las proposiciones anglo-francesas, redactadas en Londres por los Jefes de Gobiernos de ambos países, sucedería: Primero: que se unirían Francia, Inglaterra, Bélgica e Italia, en pactos defensivos aéreos, que obligarían a las naciones firmantes a asistir inmediatamente a la que fuese atacada por el aire. Segundo: que el Pacto Central Europeo de no intervención, redactado en las conversaciones italo-francesas, en Roma, con objeto de asegurar la independencia de Austria. Tercero: que Alemania volvería a formar parte de la Liga de Naciones de Ginebra. Cuarto: que Alemania tendría igualdad de armamentos y se anularían las cláusulas del Tratado de Versalles impuestas a Alemania, con excepción de quitar el carácter militar a la parte izquierda del río Rhin, por medio de una limitación de armamentos, que todavía no se ha redactado.

Si el Canciller Hitler de Alemania niega su aceptación, entonces puede sobrevenir una alianza de Inglaterra y Francia, garantizándose mutuamente su apoya en el caso de un ataque no provocado por aeroplanos demostrandose así que Alemania trata de seguir sus tendencias en materia de preparación de armamentos.

Aseguran Inglaterra y Francia que el convenio que acaban de firmar en Londres, no tiene ninguna cláusula secreta.

SE DECLARARON EN HUELGA LOS OBREROS DE LA PLANTA DE ELECTRICIDAD DE NATAL

NATAL, Brasil, febrero 13. (AP.).—Se han declarado en huelga los trabajadores de la planta eléctrica local, paralizando los servicios de tranvías, luz y fuerza motriz. Los obreros reclaman aumento de salario. La policía ha montado guardia para resguardar de agresión la citada planta eléctrica.

EL GOBERNADOR MURPHY DICE QUE LOS FILIPINOS ESTÁN ENTUSIASMADOS

SAN FRANCISCO, febrero 13. (A. P.).—El Gobernador General Frank Murphy, de las Islas Filipinas, regresó hoy con la noticia de que los filipinos están entusiasmados con la idea de tener gobierno, agregando que el Presidente Roosevelt probablemente ratificará la Constitución que acaba de aprobar una Convención filipina.

Existe la posibilidad, dijo Frank Murphy, de que se introduzcan por los mismos filipinos algunas modificaciones a la Constitución antes de que termine el período de diez años, pero es muy pronto para predecir la tendencia de las modificaciones.

Pesimismo del Embajador de Rusia en E.U.

Cree que el mundo se halla hoy en una situación análoga a la existente el año 1914

FILADELFIA, febrero 13. (AP.).—Hablando ante la Sociedad Americana de Ciencias Políticas el Embajador de la Unión de los Soviets, Alexander Troyanovsky, que por tema de su discurso escogiera «La Política Extranjera de Moscou», dijo que Rusia se ha comprometido a la conservación de la paz, y que alrededor de este extremo giran todos sus programas de acción externa, pero que ello no significa que el pueblo ruso no se encuentre resuelto a unirse hombro con hombro, codo con codo, en la defensa del territorio nacional, en caso de ser agredido desde afuera.

—Nuestras masas, en la defensa de las fronteras, no irán con las manos desnudas ni con la mente borrosa, sino con decisión a la pelea, y demostrarán su empuje y su pujanza, agregó.

Anunció que la Unión de los Soviets ha concertado pactos de no agresión con catorce potencias, y en ondo de ellos se contienen definiciones claras y precisas de lo que es agresión. Para ello hizo relación de la política exterior de Rusia desde la fundación del régimen actual. Adujo también que en 1932, los Soviets habían propuesto al Japón un Convenio de ese género, no aceptándolo el Imperio yamato.

Relató cómo la idea de fijar el alcance de la voz «agresión» se había encajado por vez primera en 1933, por el delegado de los Soviets, Litvinoff, en un conjunto de tratados con los países de la Pequeña Entente.

—Considero que esto es muy importante porque jamás un país que hace la guerra, reconoce que es el agresor; siempre el agresor es el prójimo, dijo.

Terminó diciendo que ahora existían indicios visibles de que la situación se aproxima mucho al grado de las condiciones que existían en 1914, en vísperas de la guerra europea.

Los médicos alienistas tratan de salvar de la muerte a un joven que mató al autor de una exigencia de dinero

Aparentemente, son los alienistas y los peritos calígrafos los que poseen la clave del destino de Phill Kennamer, (derecha), mestizo, heredero de una rica familia de Tulsa, Oklahoma, que se encuentra sometido a juicio por el asesinato de John P. Gorrell. El Dr. Garl A. Menninger (izquierda superior), psiquiatra de Tomer (derecha inferior), son los fiscales que termine el periodo de diez años, pero es muy pronto para predecir la tendencia de las modificaciones. peka, tratará de demostrar que el joven Kennamer mató a Gorrell en un arranque de cólera, debido a que el último enviara una nota exigiendo dinero a H. F. Wilcox, petrolero de Tulsa, y padre de Virginia Wilcox (centro), de la cual se hallaba prendado el acusado. Holly Anderson (izquierda inferior) y W. F. Glitner de esta causa.—(Fotos Ass. Pres)

No firmará pactos de garantía mientras no se permita que el pueblo determine su albedrío

Hitler ha concretado su posición teniendo en cuenta que las potencias occidentales pueden fraguar una celada en contra del Reich. No quiere verse en guerra con Japón

BERLIN, febrero 13. (AP). —Se tiene conocimiento de que en la nota alemana respondiendo a la proposición de las potencias de que el Reich comparta en un convenio garantizando la independencia y la integridad territorial de Austria, se enunciará que el Gobierno de Berlín se encuentra en disposición de suscribir tal instrumento, siempre que con anterioridad se someta a consulta plebiscitaria del pueblo austriaco el mencionado punto. Esa consulta dirá si el pueblo austriaco quiere o no la Unión con el Reich (Anschluss).

Respecto al llamado pacto del Este, Hitler no formulará objeción alguna, pero en cuanto al convenio aéreo, se determinará bien claramente que Alemania quiere una flota aérea que sea por lo menos igual a la de los Soviets. En el Pacto del Este, lo mismo que ha requerido Polonia, Alemania, demandará garantías mutuas.

—Ni Alemania, ni Polonia, enuncian los informantes oficiales, gustan de verse enredadas en una guerra con el Japón, por causa de los Soviets. Es posible un pacto de no agresión, cooperando todos en buena disposición, pero sin entrar en problemas como el del Oriente.

Según las personas que han informado a The Associated Press, como existe la posibilidad de ver una celada de las potencias occidentales contra el Reich, Hitler ha condensado su posición en el problema, en los siguientes extremos:

1. Las potencias interesadas en la convención tienen que otorgar previamente a Alemania la paridad militar. De acuerdo con la proposición que se ha hecho oficialmente, quedan subordinadas a la entrada del Reich en la Sociedad de las Naciones las concesiones de igualdad q al Reich se hagan declarando la caducidad de las cláusulas militares del Tratado de paz de Versalles.

2.—Si las relaciones de Alemania con la Unión de los Soviets merecen la debida consideración, el Reich se hallaría en disposición de entrar en el pacto aereo, con Francia, Bélgica e Italia, estableciendo la mutua consulta. De acuerdo con los términos de esta convención, en caso de que una de las partes fuese atacada desde el aire, las otras quedarían obligadas a acudir en su ayuda y defensa.

3.— El Reich alemán aceptará no entrometerse en las cuestiones internas de Austria, si se permite que el pueblo austriaco determine, en un plebiscito, libremente sus destinos, en cuanto a la unión con Alemania. En el documento sólo se demanda la adhesión de Alemania a la declaración tripartita del mes de diciembre pasado.

4.—No es aceptable el pacto del Este, por establecer la mutua asistencia, porque no es posible considerar la situación especial de Rusia.

5.—La cuestión de los armamentos aéreos no es sino un incidente de la cuestión general del desarme y de los armamentos del Reich, por lo cual no puede someterse a consideración separada.

Se sabe que ya los embajadores de Francia y la Gran Bretaña han sido notificados en Berlín de los puntos esenciales de la nota alemana.

LOS DUQUES DE KENT LLEGARON A PTO. RICO CON RUMBO A JAMAICA

SAN JUAN, Puerto Rico, febrero 13. (AP.).—Los Duques de Kent, que recientemente se casaron en la Abadía de Westminster, y que están realizando un viaje de novios por las Antillas, llegaron hoy, a esta ciudad procedentes de Trinidad, camino de Jamaica. Se les hizo un grandioso recibimiento. Llegaron en el anfibio de la «Pan American Airways».

Seguirán rumbo a Port au Prince, llegando a Jamaica el sábado.

La política de Hitler puede causar nueva guerra en Europa

Por JOHN ELLIOT

(Exclusivo de «Herald Tribune» para EL DIARIO DE LA MARINA)

BERLIN, febrero 13.—Hace algunos años, el Prelado Ludwig Kaas, líder del Partido Centrista Católico, y mentor político del ex-Canciller Heinrich Bruening, advertió a las naciones aliadas, en un notable discurso, que a menos que eliminaran una política de acercamiento, Alemania se mostraría como Sansón, que en un ataque de ira ciega derrumbaría los pilares de la civilización europea. Para muchos de los corresponsales extranjeros en la Europa Central, quienes en los últimos dos años han presenciado la exaltación del hitlerismo y han visto marcadas manifestaciones de otro gran conflicto europeo, las palabras del líder político católico han sido realmente visionarias.

El convenio llevado a cabo entre los estadistas ingleses y franceses en Londres la semana pasada, demuestra que los diplomáticos se están dando cuenta de lo crítico de la situación, y reconocen la necesidad de hacer algo radical, urgentemente, que disipe la desconfianza y la sospecha del pueblo alemán, o de lo contrario los factores que hacen la guerra serán demasiado poderosos para ser resistidos.

DOS ALTERNATIVAS...

Europa se halla ahora en un momento de decisión vital en el cual tendrá que decidir si han de prevalecer las medidas colectivas para la organización de la paz, o si la Europa volverá a ser dividida fatalmente en dos campos armados. La Liga de las Naciones fué fundada para evitar un resurgimiento del sistema de balance de poderes y el pacto de Locarno fué fruto de las ideas de Lord D'Abernon y el difunto doctor Gustavo Stresemann, quienes querían evitar una alianza franco-inglesa. Pero el pacto de Locarno jamás realizó las aspiraciones de sus autores porque los aliados no estaban dispuestos a desarmarse, ni querían permitir que Alemania se armase. Alemania resintió esta conducta tan humillante que la colocaba en la misma categoría de una nación de segundo orden, resentimiento que penetró profundamente en el alma del pueblo alemán, y fué una de las razones más poderosas del triunfo del socialismo nacional.

EL FRACASO DE STRESEMANN

La política de Stresemann se hizo anti-popular, porque mediante sus actividades, Alemania fué llevada a la Liga sin obtener una verdadera igualdad. La acción drástica de Hitler de retirar inmediatamente a Alemania de la Liga cuando los aliados no cumplieron sus promesas de otorgarle al Reich completa igualdad en armamentos, fué un gesto de gran popularidad en Alemania, porque Alemania sintió que con esta acción su honor nacional había sido restaurado.

En los dos años de dominación nazista, Alemania se ha re-armado a un extremo qoe nadie conoce exactamente, que ha llegado a tal fase que una repetición de la ocupación francesa del Ruhr sería una aventura sanguinaria y costosa para los invasores. El mero hecho de que Alemania ya ha podido re-armarse sin que los franceses hayan podido evitarlo, le ha dado a la nación alemana una nueva fe sobre su fuerza.

La igualdad alemana en armamentos es, o pronto será, un hecho que los otros grandes poderes de Europa tendrán que reconocer, aunque no les sea agradable. No logrando obtener de los aliados por medio de un convenio la igualdad apetecida, Alemania ha asumido esta igualdad de hecho. Ahora el peligro grave que amenaza a Europa es que Alemania, habiendo probado los frutos de la independencia, y habiendo reconquistado el sentido de su propio poder, no esté dispuesta a limitar su libertad de acción por un convenio internacional.

El Reich ya ha roto el cerco de hierro que los franceses forjaron a su alrededor después de la guerra, mediante el tratado bilateral con Polonia, mientras que la abrumadora victoria alemana en el plebiscito del Sarre ha testificado elocuentemente la asombrosa fascinación que Hitler ejerce sobre todo el pueblo alemán, irrespectivo de religión o clase social. Der Fuehrer ha manifestado apasionadamente en muchos discursos sus deseos de paz. Pero aún no ha hecho contribución práctica alguna para el mantenimiento de ella.

ACTITUD AGRESIVA DE ALEMANIA

No solamente ha servido la teoría de venganza expuesta en la autobiografía de Hitler «Mi Lucha» para sembrar las semillas del recelo en la mente de los extranjeros, sino que su acción de abandonar la Liga, de violar abiertamente el Tratado de Versalles al re-armar el Reich, y sus interferencias en los asuntos de Austria, han sido naturalmente considerados en otras naciones como un mentís a sus manifestaciones de paz.

El actual convenio franco-inglés será la prueba decisiva por la cual el mundo podrá juzgar la sinceridad de Hitler. Si al Reich se le otorga paridad en armamentos ya no tendrá excusas que disculpen su abstención de la Liga. Mas, si el líder nazista persiste en no participar en medidas colectivas para garantizar la paz de Europa, y se obstina en perpetuar los sistemas de tratados bilaterales, de los cuales el Pacto de Polonia es el ejemplo clásico, entonces Europa inevitablemente tendrá que caer en la antigua diplomacia de balance de poderes. En tal caso, es casi seguro que se establezca una entente cordiale entre Francia e Inglaterra en vista de la preponderancia militar alemana, y una guerra general europea será cuestión de tiempo.

Todo parece indicar que la estructura del gran dirigible "Macon" era menos fuerte de lo que se suponía, cediendo a la presión de la atmósfera

Media hora al garete, dando saltos en el espacio, sin control. La celda número uno, de helio, se escapó. Un hombre se lanzó de 75 pies de altura. Relato emocionante

SAN FRANCISCO, febrero 13. (A P).—Cómo el poderoso dirigible «Macon», rey del aire de la Armada americana, estuvo navegando al garete durante treinta y cinco minutos antes de caer y sumergirse en el fondo del Oceano Pacífico, ha sido referido hoy por los supervivientes.

Sin embargo, la causa del colapso de la nave en mitad del aire no ha podido determinarse.

El comandante H. V. Wiley y demás supervivientes de la catástrofe, revelaron que al echarse a andar los motores, el «Macon» se bamboleó como si navegara en una mar turbulenta, elevándose después sin obedecer a las maniobras de la dotación del buque, para caer finalmente en lo profundo del mar.

Animosos, aparentemente al menos, los ochenta y un oficiales y hombres que componían la dotación de la nave aérea, los que permanecieron en ella hasta que tocó la superficie de las aguas, abandonándola después en botes de goma, llegaron cantando a la costa.

Los buques que estaban realizando exploración en las cercanías del lugar donde cayó el «Macon», buscando a dos de los tripulantes que desaparecieron ayer a trece millas de Point Sur, California, y 110 millas de esta ciudad, abandonaron la búsqueda.

La pérdida del «Macon», cuyo costo fué de $2.450.000, deja a la Armada de los Estados Unidos sin un dirigible de combate. El «Graf Zeppelin» de Alemania, ligeramente más pequeño que el «Macon», ha quedado como soberano de los cielos.

El Presidente Roosevelt hizo elogios de la labor de los buques de superficie por la rapidez con que acudieron en auxilio de los tripulantes del «Macon», pero ha manifestado que no solicitará ningún crédito del Congreso para reemplazar a la perdida nave.

SE INICIAN VARIAS INVESTIGACIONES

Con motivo de la destrucción del «Macon», en forma análoga a la de los dirigibles «Akron» y «Shenandoah», se cree que la Marina suspenderá, o reducirá por lo menos, todo lo que signifique desarrollo de esa rama militar.

La Comisión de Asuntos Navales de la Cámara de Representantes, ha acordado una «completa» investigación del hundimiento. También se ha ordenado otra investigación por medio de un tribunal naval, y los funcionarios de Marina han comenzado ya a practicar investigaciones preliminares.

Respecto a si la causa principal del desastre radicó en la estructura de la nave o en las condiciones meteorológicas, es cosa sobre la cual guardan mucha reserva las autoridades de marina.

El Dr. Irving B. Krik, autoridad de Pasadena en el sistema de análisis de masas de aire, expresa la creencia de que las condiciones meteorológicas han influído poca cosa en el siniestro.

Casi al mismo tiempo, Carl Arnstein, ingeniero jefe de la Goodyear Zeppelin Corporation, declaró en un pleito de Hartford que el material del «Macon» había cedido y que la fuerza a la tensión era más baja de lo que esperaban los constructores. Eso significa que la estructura no era tan fuerte como se especificaba. Esa Compañía construyó el «Macon» así como el «Akron».

El comandante Wiley, al llegar hoy a esta ciudad con los demás supervivientes, a bordo de varios buques de guerra, hizo una breve y vívida descripción de los últimos minutos del «Macon».

El extremo peligro en que se vieron los tripulantes de la nave aérea, no logró afectarles lo más mínimo, mientras el dirigible subía y bajaba varios millares de pies.

Una posible pista acerca de la suerte de Ernest Dailey, telegrafista del «Macon», uno de los dos tripulantes desaparecidos, la ha dado Wiley.

«Ví saltar a un hombre al agua cuando la nave se hallaba a unos setenta o setenta y cinco pies de altura—dijo—y no sé quién pueda ser».

Los demás testigos afirman que era Dailey. Algunos de ellos creen que se arrojó desde una altura de 125 pies y cayó de espaldas en el mar.

Dailey y Florentino Edquiba, camarero filipino, han sido las únicas víctimas de la destrucción del «Macon».

ABANDONADA LA BUSQUEDA

Esta tarde, en el cuartel general de la Marina, se recibió un mensaje de la división de cruceros diciendo que la búsqueda en los alrededores del lugar donde cayó el «Macon», no ha dado resultados tangibles.

«Se recogió un chaleco salvavidas» —agrega el mensaje. «No se ha encontrado ninguna otra huella del naufragio, excepto manchas de gasolina y aceite».

El «Macon» había estado navegando con un tiempo caprichoso, frente a la costa de California, por espacio de algunas horas, antes de que misteriosamente comenzara a no responder a los mandos. Se hallaba frente a Point Sur, a 65 millas de su base de Sunnyvale, y navegaba rumbo a ella a una altura de 2,700 pies.

«A fin de llegar a la base antes de que la visibilidad fuera escasa—dijo Wiley—se echaron a andar todos los motores para desarrollar la velocidad standard de 63 nudos.

«La altitud se decreció desde 2,700 a 1,600 pies, al objeto de pasar bajo un turbión, y más tarde descendimos a 1,250 pies para pasar por debajo de otro.

«Dos o tres minutos después de pasar por Point Sur, se sintió como algo que se rompía, y el encargado del elevador, que tiene a su cargo el timón que guiaba a la nave hacia arriba o hacia abajo, me informó que la rueda del timón se le había escapado de las manos.

«El «Macon» comenzó a inclinarse de proa. Al parecer el encargado del elevador no podía dominar la nave. Inmediatamente recibía un informe en que se me decía desde popa que la celda número uno (enorme cámara de gas helio, próxima al timón), se había ido».

A pesar de todos los esfuerzos que hicieron Wiley y la tripulación, la nave continuó al garete surcando el cielo, y de repente cambió de posición, comenzando a subir hasta llegar a una altura de 4.600 pies sobre el nivel del mar.

Después descendió a 1,600 pies y, desde ese instante, comenzó a caer, enteramente fuera de control, excepto en lo que a la dirección se refiere, que pudo Wiley dominar durante ocho horas.

COMO COMENZARON LAS DIFICULTADES

El repentino vaivén y sacudidas ocurrieron poco después de las cinco de la tarde, hora del Pacífico. En el espacio de ocho minutos el crucero aéreo se elevó más de tres mil pies y bajó después hasta 1,600 pies sobre el nivel del mar, encontrándose en esta última posición a las 5 y 8 de la tarde, hora del Pacífico, en que Wiley comenzó a lanzar mensajes pidiendo auxilio.

«A los mil pies de altura—agregó Wiley—se dió la orden a la tripulación para que se preparara a abandonar la nave.

«La popa tocó en la superficie del agua con un gran crugido, y en ese momento ordené a todos que abandonaran los controles y se arrojaran al mar antes de que el carro se sumergiera.

«Todos se habían echado al mar antes de que yo saliera por una ventana y me dispusiera a lanzarme al agua».

En ese instante varios buques de guerra con los cuales el «Macon» había estado haciendo maniobras, se hallaban en las cercanías. Los tripulantes del dirigible fueron hallados en sus botes de goma y recogidos por tres cruceros.

En silencio la tripulación observó al famoso dirigible deslizarse en el fondo del mar. Poco a poco el cono desapareció bajo el agua. Tocó en la superficie a las 5 y 35 de la tarde, y veinte minutos más tarde el extremo del cono desaparecía a la vista. Rápidamente se hundió hasta el fondo oceánico, que tiene en ese lugar 1,350 pies.

«No se registró la menor confusión cuando el «Macon» tocó la superficie del mar», dijo M. C Miller, primer maquinista de aviación.

«Todos estábamos en nuestros puestos. Los que estábamos en el interior de la nave, trabajando, apenas nos dimos cuenta de lo que estaba ocurriendo.

Envueltos en frazadas, los supervivientes fueron traídos a la costa de San Francisco, donde cayeron en brazos de los familiares y amigos que les esperaban.

Nueve obreros quedaron enterrados por un alud en los Andes peruanos

LIMA, Perú, febrero 13. AP. Despachos de Huacho dicen que quedaron sepultados nueve obreros bajo un alud, en el momento de estar trabajando en la construcción de una carretera entre Sayán y Churín. Ocho murieron instantáneamente.

Una cadena de defensas aéreas a 2.000 millas de la Costa del Pacífico defenderán a los E.U.

Un billón de «dollares» gastará el Presidente Roosevelt en las defensas nacionales. Puertos aéreos enlazarán Panamá con Alaska. Modernización completa del Ejército de E. U.

por THEODORE C. WALLEN
(Exclusivo del Herald-Tribune)

WASHINGTON, febrero 13.—Las proposiciones del Ejército al Comité Parlamentario de Asuntos Navales, han demostrado que el Presidente Roosevelt se propone gastar en las defensas nacionales más de un billón de dólares para la expansión de los servicios aéreos, navales y militares.

De acuerdo con el plan del Presidente la primera línea de defensa americana se establecerá a dos mil millas de la costa del Pacífico. Una base naval aérea en Hawaii fué recomendada al Comité de Apropiaciones de la Cámara por el Comité de Asuntos Militares, del cual es presidente el congresista John J. McSwain, de South Carolina. Esta base, que será la mayor del mundo y que costará once millones de pesos, será una de la cadena de aeropuertos que han de construirse, comenzando en Alaska y terminando en el Canal de Panamá. La costa del Pacífico será la segunda línea de defensa.

EXCEDIDAS LAS APROPIACIONES DEL PRESUPUESTO

La construcción de estas vanguardias militares es parte de un programa de 405 millones de dólares para la modernización del ejército, que incluye el aumento numérico del ejército a más de una tercera parte de su fuerza actual y el aumento de las fuerzas aéreas a 2,300 aeroplanos. Estos gastos han hecho necesario un aumento de 90 millones de dólares en el presupuesto de la Secretaría de Guerra, cuyo presupuesto anterior alcanzaba un total de $312.235.811.

Con las apropiaciones para la marina, aumentadas por $186.843.499 a un total de $489.871.347 y una suma de $278.000.000 apropiada para la administración de Obras Públicas (PWA), con el objeto de construcciones navales, el costo del programa de mejoras navales y militares excede de un billón de pesos. Los líderes del Congreso han manifestado que, de aprobarse el programa, constituiría la cantidad mayor que se ha apropiado para armamentos en tiempos de paz pero que el fin es puramente «defensivo» y, además, servía de fuente constructiva para dar empleo a millares de hombres en toda la nación.

$40.000,000 MAS PARA LA MARINA

En la Secretaría de la Marina se asegura que la cantidad para construcciones navales que dispone la Administración de Obras Públicas no es suficiente para completar el programa naval, y que harán falta de 40 a 45 millones de dólares adicionales.

Casi simultáneamente con el desenvolvimiento de estos planes, el Presidente Roosevelt ha comisionado a Mitchel Palmer, ex-Secretario de Justicia y ex-Custodiador de la Propiedad Extranjera para que redacte un programa con el objeto de proporcionarle a los Estados Unidos una marina mercante igual a la mejor del mundo. Los subsidios que reciben las compañías navieras americanas por transportar correo, serían suplantados por subsidios directos de acuerdo con las necesidades de las compañías.

Los gastos para la propuesta modernización del ejército son más del doble de la apropiación anual de la Secretaría de Guerra.

A los 118,740 hombres y 12,000 oficiales que actualmente componen el ejército, serán añadidos 64,250 soldados y 400 oficiales.

El Presidente Roosevelt le ha asegurado al senador Gerald P. Nye, republicano que ninguna parte de los cuatro billones de dólares apropiados por el Congreso para el fondo de socorro y obras públicas sería utilizado en construcciones navales.

EL PROGRAMA DEL EJERCITO

El programa del Ejército dentro del programa general de defensas nacionales, ha sido confeccionado por el general Douglas MacArthur, Jefe de Estado Mayor del Ejército americano; el brigadier general Charles E. Kilbourne, el comandante general Benjamín D. Foulois, jefe del Cuerpo Aéreo; y el teniente general Frank M. Andrews, comandante del Cuartel General del Cuerpo Aéreo.

Los planes para una gran base aérea en Hawaii han sido aprobados por el Comité de Asuntos Militares de la Cámara. Desde el punto de vista de estrategia naval el plan haría virtualmente de la parte Este del Pacífico, entre Alaska, Hawaii y Panamá y los Estados Unidos, «un gran lago americano».

De los 2,300 aeroplanos que constituirán la fuerza aérea americana, mil aparatos serán destinados a la nueva organización Cuartel General de las Fuerzas Aéreas. Esta organización será agrupada en cinco «alas» de 200 aeroplanos cada una, concentrados en cinco de los más importantes aeropuertos de los Estados Unidos. Una fuerza aérea organizada de esta manera puede ser mobilizada con rapidez y lanzada contra cualquier región del país en peligro de ser invadida.

«CABALLERIA AEREA»

La practicabilidad de una especie de «caballería aérea» de gran mobilidad, fué demostrada el verano pasado, cuando diez aeroplanos de bombardeo hicieron un vuelo en masa, desde Washington a Fairbanks, Alaska, ida y vuelta, estableciendo un record de velocidad.

Los líderes del Congreso manifiestan que nada hay de nuevo en la recomendación que ha hecho el Bureau de Presupuestos para el desarrollo de la base aérea de once millones de dólares en Hawaii, puesto que la construcción ha sido autorizada hace años, pero la obra no había sido acometida por falta de fondos.

Los aviones del Ejército y la Marina han realizado viaje de exploración por las islas adyacentes al territorio de Alaska con el objeto de determinar la practicabilidad de establecer bases navales. La Marina celebrará sus maniobras anuales la próxima primavera en las aguas triangulares entre Alaska, Hawaii y Puget Sound. Aviones de la Marina realizarán vuelos de prueba de Alaska a Panamá.

Ha contraido matrimonio, ayer, en N. York Doris Duke que es la joven más rica de los E. Unidos

Se trata de la hija del finado magnate tabacalero James Buchana Duke. Es alta, rubia y bonita y tiene 22 años de edad. Su esposo es James H. R. Cronwell, un inflacionista

NUEVA YORK, febrero 13. (AP.) La muchacha más rica de los Estados Unidos, Doris Duke, contrajo hoy matrimonio con James H. R. Cromwell, descendiente de los Knickerbocker, inflacionista y redactor de temas de economía política.

Ambos se hallan esta noihe a bordo del trasatlántico italiano «Conte di Savoia», con propósitos de pasar la luna de miel en Italia y Egipto.

La hija del difunto magnate tabacalero James Buchana Duke—alta, rubia y bonita—tiene 22 años de edad.

Su esposo tiene 38 años y es hijo del primer matrimonio de Mrs. E. T. Stotesbury, de Filadelfia. En 1928 se divorció de Miss Delphine Dodge, perteneciente a la familia de los constructores de los automóviles Dodge, con quien se había casado en 1920.

Aunque los nombres de Miss Duke y Cronwell aparecieron unidos durante varios años en las columnas de la sociedad de los periódicos, y a pesar de que últimamente se les vió juntos con frecuencia en Newport, Palm Beach y en los centros elegantes de Nueva York, la boda ha constituído una sorpresa.

La ceremonia, que se celebró a las 10 y 30 de la mañana en la mansión de Duke en Quinta Avenida y Calle 78, fué una prueba más de los deseos de Miss Duke de escapar a la publicidad.

A instancias de su médico, el doctor Richard A. Hoffman, el funcionario del Ayuntamiento Philip A Hines fué a la residencia de la Duke muy de mañana y expidió la licencia matrimonial. Media hora después Miss Duke y Cromwell eran casados por el magistrado del Supremo Burt Jay Humphreys, amigo de la familia de la novia.

Los recien casados salieron poco después de la boda para el trasatlántico «Conte di Savoia».

Delibera el Jurado sobre la culpabilidad de B. Hauptmann

El acusado sigue ostentando su máscara de impasibilidad en los momentos q. se decide su suerte

FLEMINGTON, N. J., febrero 14. (AP.).—Cuatro horas después de haber entrado los miembros del jurado en la cámara en que habrán de considerar las razones que abonarán el veredicto de si Hauptmann fué o no culpable del plagio y muerte del hijo del Coronel Crarles A. Lindbergh, vino el requerimiento de que se les remitiera un vidrio de aumento, quizás con el objeto de examinar con él más acuciosamente las notas enviadas por el plagiario reclamando el pago del rescate y negociando con el doctor Condon. Tal vez desearan examinar más atentamente en la escalera de mano que apareció junto a la casa del Coronel Lindbergh, las «mordidas» o irregularidades dejadas en la madera por el cepillo, y que se suponen ocasionadas por los defectos del instrumento que en su casa poseía el acusado.

En una habitación del piso inferior de la centenaria casa de los juzgados, del Condado de Hunterdon, Hauptmann, impasible sin que sus nervios fallasen en lo más mínimo, aguardaba pacientemente la resolución que habrá de darle la libertad, o lo enviará a la prisión... o a la silla eléctrica, por el más sonado de los crímenes registrados en los Estados Unidos durante el último cuarto de siglo.

Lindbergh aguardó en el salón hasta que los jurados entraron en la cámara de los juicios a las 11.23, marchando junto a su esposa que se encuentra en los dominios de sus padres, en Englewood. El Coronel Breckenbridge lo acompaña. Por teléfono le informarán los fiscales de la decisión que adopten los ocho hombres y cuatro mujeres que han de fallar.

Los jurados quedaron encerrados en la cámara de los juicios, a poco de haberles instruído el Magistrado Trenchard de sus obligaciones, de las condiciones de la ley, de los fallos que tienen que considerarse, y entregado el rollo de las diligencias, contenidas en una larga documentación que abraza dos millones de palabras.

En caso de que se declare convicto de asesinato con premeditación, lo llevarán en un plazo de diez días, a la penitenciaría estatal de Trenton, en donde esperará la sentencia de muerte, que se emitirá dentro de una semana, fijándose de uno a dos meses para la ejecución En ese tiempo, la defensa podrá apelar ante los Tribunales Superiores. En caso de que se le declare culpable con recomendación de clemencia, se le impondrá pena de cadena perpetua, con mandamiento de 20 años de prisión como mínimo, debiéndosele retirar de la cárcel local en un plazo de 20 días.

M.E.C.D. 2016

No publicaremos ningún trabajo que no sea realizado por nuestros fotógrafos, que estarán debidamente identificados con el carnet del Diario de la Marina

DIARIO DE LA MARINA

HABANA. JUEVES. 14 DE FEBRERO DE 1935

SUPLEMENTO DIARIO EN ROTOGRABADO; DE ACTUALIDAD MUNDIAL TELEFONO M-3775

RUTH DRAPER, la genial artista, fué obsequiada ayer tarde en el Bar Bacardí por el conocido clubman Emilio Bacardí. En el "party" se encontraban la baronesa Violet Wenner, pintora afamada; Mrs. Charles Lindley, editora; las señoritas Irma Pereda, Conchita Gallardo y nuestra talentosa compañera Nena Benítez y los señores Emilio de Soto y Rafael Valiente. Miss Draper se presentará esta noche al público de la Habana en sus caracterizaciones de fama mundial (Foto D. M.)

HE AQUI AL "MACON", el desdichado dirigible de la Marina de Guerra de los Estados Unidos, que cayó sobre las aguas del mar Pacífico incendiado, pereciendo, según los últimos despachos cablegráficos, dos marineros de la nave aérea. Aquí vemos al dirigible, que estaba considerado como el mayor del mundo, cuando pasaba majestuosamente y pleno de seguridad por la ciudd de Seattle, en le Estado de Washington, en una de sus rutas sobre el mar

EN LA NOCHE del martes, el Country Club de la Habana ofreció una comida a los periodistas americanos que se encuentran en nuestra capital. En la mesa principal, con un grupo de ellos, tomaron asiento el Alcalde de la Habana, doctor Guillermo Belt y señora; el señor Juan Sabatés, Presidente de la Corporación del Turismo y señora; Mr. Harold H. Staff y señora; las señoritas Silvia Freyre, Chela Crespo y Rosario de Cárdenas y el doctor Paco Pérez de la Riva (Foto D. M.)

LOS SECRETARIOS Pina y Despaigne al salir de su visita al Instituto Provincial de Santiago de Cuba, en compañía del Director, Dr. Pedro Cañas Abril, y de profesores y miembros de la Junta de Gobierno del mencionado centro

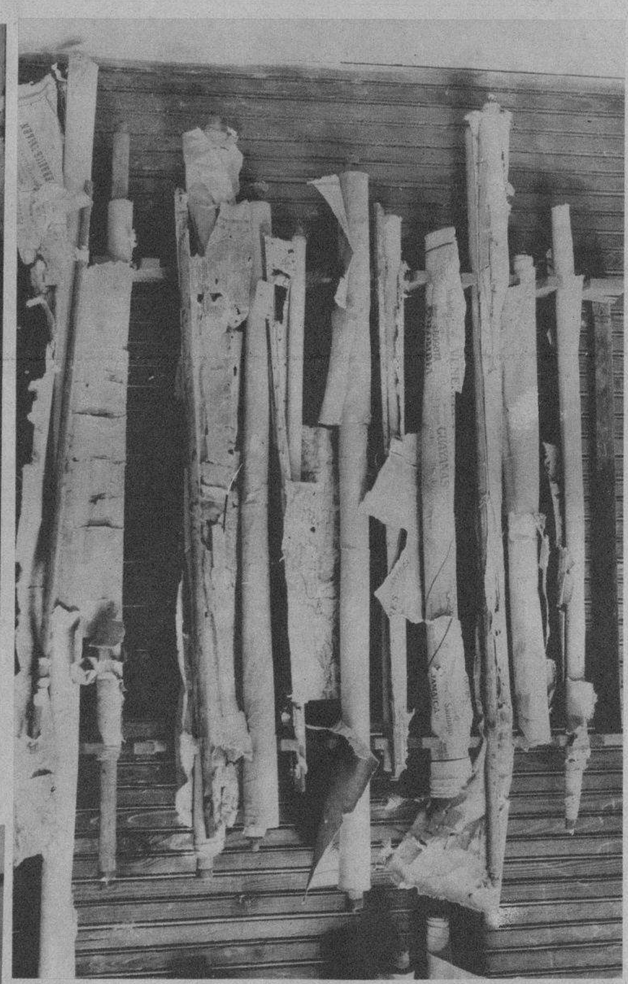

ESTADO EN QUE se encuentran los mapas de Geografía del Instituto Provincial de Oriente, que fueron vistos por los seis Secretarios que visitaron esa ciudad, comprobando la falta de material para ese centro (Foto D. M.)

OTRO ASPECTO muy animado de la gran mesa que tenía, durante la fiesta del martes en el Casino Nacional, el general Matías Betancourt y su esposa, en la cual se congregó un grupo muy selecto de damas y caballeros (Foto D. M.)

DON MANUEL DESPAIGNE, Secretario de Hacienda, al salir del Palacio Provincial de Oriente, a donde acudió con el objeto de saludar al doctor Pérez André, Gobernador de la región. El jefe de las finanzas nacionales felicitó al joven Gobernador por su obra de gobierno (Foto D. M.)

LLEGO A LA HABANA ayer, a bordo de un avión de la PAA, Lord Frederick Pascoe Rutter, Gobernador de la Compañía de Seguros The London Lancanshire and Insurance Co., que es una de las personalidades más destacadas de la Gran Bretaña. Aparece en esta foto entre dos señoras. También llegaron en el referido avión, y se muestran en la foto, la señora Lillian Von Match, la baronesa Theresa Von Match, y fueron a esperar a los distinguidos viajeros los señores Eugenio de Sosa, José de Silva, Mariano y Jaime Juncadella (Foto D. M.)

LA NOCHE DEL MARTES en el gran Casino Nacional, constituyó un brillante éxito social, pues se congregó una extensa representación del gran mundo habanero, así como destacados elementos de la colonia norteamericana y del turismo que nos visita. Aquí puede verse un aspecto de la gran mesa, donde tomaron asiento distinguidas personalidades, invitadas por el general Matías Betancourt y por su elegante esposa María Luisa Trempton. Se destacan en esta mesa, de frente, la señora de Beltrán, el general Betancourt, la señora de Amleto Batistti, el señor Edel Farrés, la señora de Gómez Cueto y el señor R. Fernández (Foto D. M.)

EL DOCTOR Raúl de Cárdenas, Secretario de Justicia y de Gobernación, en su visita al Hospital Infantil de Santiago de Cuba, abierto nuevamente por gestiones de la Asociación "Unión Invasora de Mujeres", cuya secretaria, la señora Purificación González, aparece en la foto. Miembros del Patronato, periodistas y oficiales de la Policía aparecen también en esta impresión (Foto D. M.)

M.E.C.D. 2016

FOTO TOMADA en la carretera que llega hasta la villa de Pompton Lakes tal como aparece iluminada después de haberse instalado un nuevo sistema de alumbrado para seguridad de automovilistas durante la noche. La susodicha carretera está alumbrada con bombillos de vapor de sodio, con lámparas de las que se dice tienen una potencia tres veces mayor que una corriente de electricidad (Foto Wide World)

ESTE LINDO niño vestido de blanca lana, que no tiene culpa de nada, es el hijo de Bruno Richard Hauptmann, el alemán residente en los EE. UU. acusado de haber secuestrado y muerto al infortunado hijo de los esposos Lindbergh. Aquí aparece con su madre, Mrs. Hauptmann, uno de los días en que fué a visitar a su esposo. La escena que se desarrolló entre el padre preso y su hijo, fué de una ternura llena de patetismo (Foto W. World)

ANIVERSARIO.—Madame Schumann Heink, a la izquierda, cuando recibía de Ann Fitziu, una gran cantante americana que parendió a cantar bajo la dirección de la ilustre Schumann Heink, el libro original de la ópera "Lohengrin", de Wagner, durante el almuerzo celebrado en honor de la anciana cantante el día en que celebró el 36 aniversario de su debut en la ópera (Foto W. W.)

EXCLUSIVA foto de la Wide World, nuestra admirable agencia de noticias gráficas, en la que se muestran las fuerzas juveniles revolucionarias de Coyoacán, México. Estas tropas, a las que pertenecen mujeres y hombres, son conocidas por "camisas rojas" y creen a pies juntillas que van a darle una nueva estructura a su país. Los pertenecientes a estas facciones, entre otras cosas, quieren abolir la religión del seno del hogar mexicano. Recientemente fueron los culpables del asesinato de cuatro católicos (Foto Wide World)

LA INSTANTANEA DE LA SUERTE

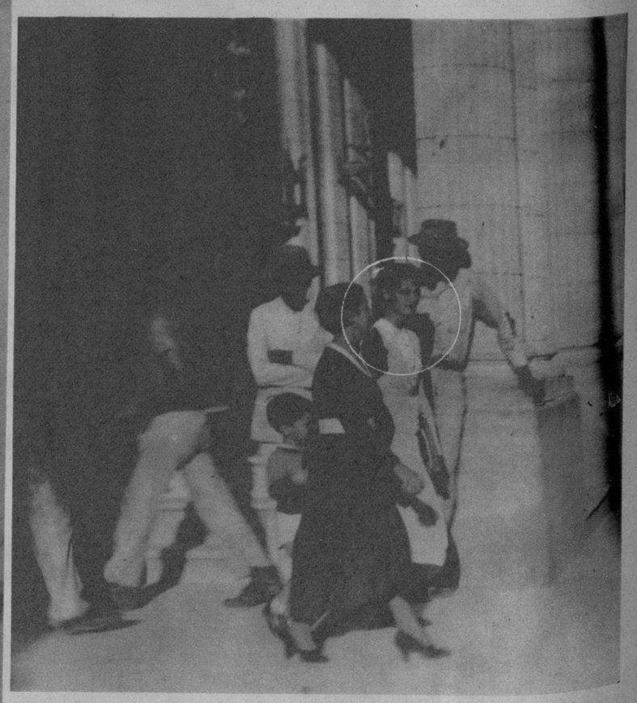

ESTA FOTO PERTENECE a la ciudad de Sagua, y la persona que aparece enmarcada en el círculo es la agraciada por la REAL SILK con UN ESTUCHE DE EXQUISITOS BOMBONES DE LA "CASA ARMADA": la cual debe presentarse en la Sub-Agencia de la REAL SILK en dicha ciudad, a fin de recoger su REGALO. Si usted quiere conocer el secreto de cómo obtener absolutamente gratis un estuche de bombones, recorte este Rotograbado y envíelo a la REAL SILK, PLACIDO No. 3, y será complacida. Al personarse, debe presentar el Rotograbado del DIARIO DE LA MARINA, único medio que tendrá para identificarse (Foto D. M.)

UN MELOCOTON de Georgia en la playa. Miss Ruth Dood, nativa de la sonriente ciudad de Atlanta, se encuentra actualmente en una de las playas de la Florida veraneando y llamando la atención con esta trusa, blanca, de una sola pieza (Foto Wide World)

PARA NO EQUIVOCARSE.—William Bortkewicz, ha descubierto un nuevo método para no equivocarse cuando regaña a una de sus hijas gemelas. Ocurrió una vez que una de sus hijas recibió varias nalgadas siendo la otra la que las había merecido, y para no cometer injusticias señala a sus hijas por el método dactilográfico (Foto Wide)

DINERO del 1 al 5% Con garantía de joyas "LA IDEAL" Neptuno e Industria

M.E.C.D. 2016

MODAS

Los artistas de sombreros han decretado la muerte de los modelos altos, que, además de envejecer a la mujer, no le favorece nada. Los nuevos sombreros reunen la personalidad y chic con el detalle más importante, que es el de embellecer.

Actualmente, el movimiento de los sombreros es hacia delante o detrás, pero ninguno hacia arriba, presentándolos en variadísimas formas que coinciden con esta tendencia. Los bonetes presagian la vuelta del encanto juvenil y romántico que se hace notar en los trajes de la estación, añadiéndoles algo más en el misterio que los envuelve cuando se acompañan con un velito.

El futuro de la falda ancha se acentúa según avanza la estación en los trajes de noche y parece cosa asegurada por lo menos por algún tiempo. Es significativo el cambio de actitud de la mujer elegante respecto a esta tendencia, que se miraba al principio como una fantasía encantadora, muy adaptable para algún traje especial, pero demasiado pintoresco para el uso general.

Hoy comprende que su ajuar no está completo si no tiene uno o dos modelos de este género, porque imperceptiblemente la falda ancha ha tomado posesión definitiva en el paisaje de la moda para de noche y por lo menos la mitad de los modelos expuestos en las colecciones aparecen con esas amplísimas faldas.

M. R. DE FONTANILLS

ELEGANTE traje de noche de tul blanco, salpicado con motivos de paillettes de plata, muy propio para debutante. Todo está rematado con un pequeño ruche de tul liso que resulta muy fino

INTERESANTE sombrero que conserva la nueva línea en una paja negra de brillo muy chic. El adorno consiste en una cinta de terciopelo, negra también, con un lazo al frente

CONJUNTO encantador de muebles elegantes donde se advierte la fina confección ejecutada por los conocidos talleres de LA MODA de Galiano y Neptuno

CAPA elegantísima de piel gris confeccionada en una forma que se adapta a la cintura por medio de un cinturón y se sujeta en el cuello con un lazo de piel muy original

TRAJE de primavera donde puede admirarse la tendencia moderna. La tela es de crepé rosado con grandes óvalos carmelita que combinan con el cinturón que es de ese mismo color

TRAJE de calle en tafetán azul marino con pastillitas blancas. La falda la forma una túnica rematada en su borde con un ruche de paja azul marino que es un material para sombrero. En el cuello también luce una gola igual

M.E.C.D. 2016

DRIL BLANCO
GARANTIZADO $100 LEGITIMO
Thos Taylor & Sons
TRADE MARK
IMPORTADO POR SOBRINOS DE NAZABAL

EN EL JOCKEY CLUB posaron para la lente del fotógrafo durante la fiesta hípica del pasado domingo las siguientes personas: señora del general Betancourt; señora de Juan Portela; señora de Alfredo Hernández; señora de Santiago Barraqué; doctor Julio Sanguily; señor Juan Portela; señor Alfredo Hernández y señor Santiago Barraqué (Foto D. M.)

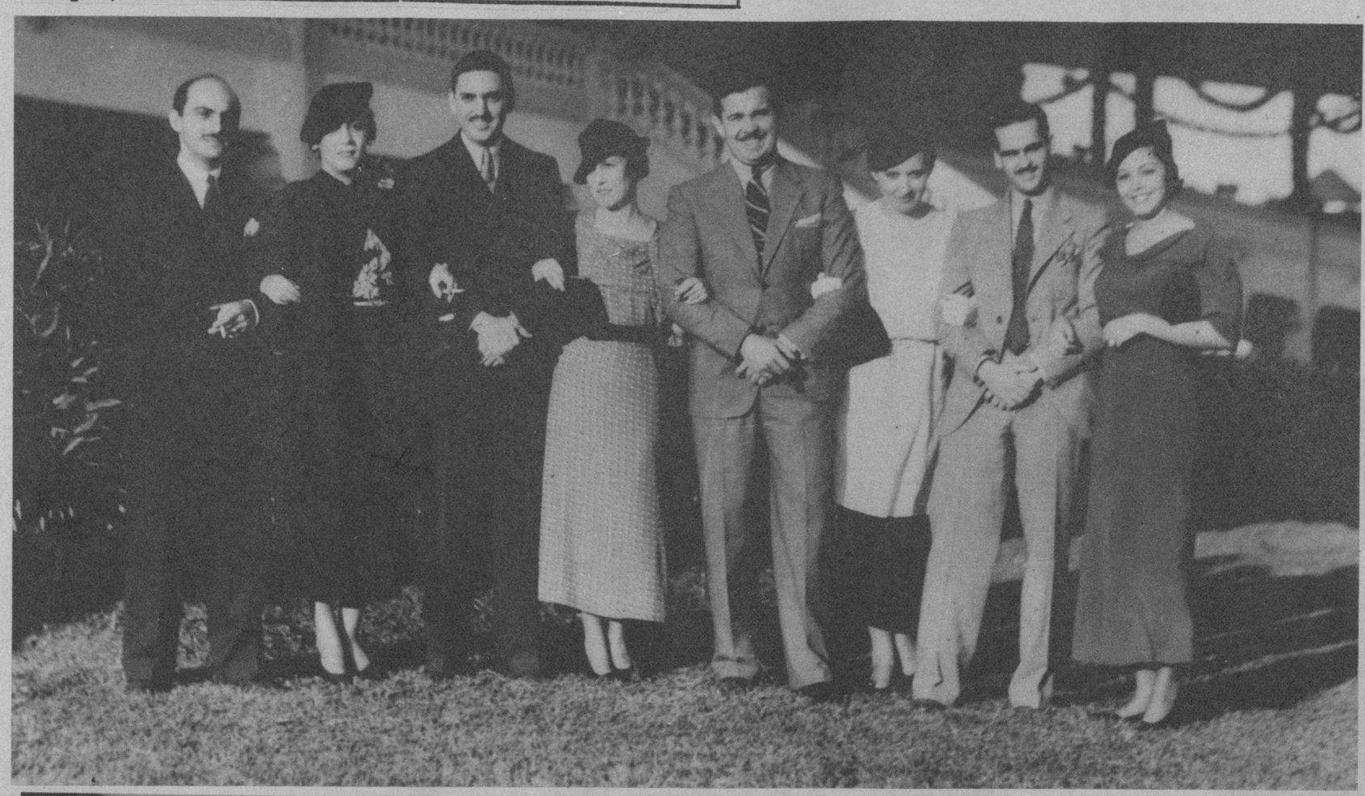

EL ENCANTO ha recibido ayer la visita de un grupo de distinguidos artistas y escritores norteamericanos, huéspedes del señor Presidente de la República y de la Comisión Nacional del Turismo. Forman el grupo los señores O. Soglow, C. D. Williams, Arthur William Brown, Rube Goldberg, Charles Hughes, Sumnes Bloson y el caricaturista señor Massaguer. La señorita Terry y Tomás Menéndez, del "staff" de propaganda de El Encanto atendieron a los ilustres visitantes en el Salón de Lunch de aquella casa (Foto D. M.)

UN GRUPO de turistas llegado en el hermoso vapor "Homeric", alegres, brindan por el feliz arribo a la Habana. La lente de nuestro repórter gráfico logró captar a estos pasajeros—ingleses y americanos en su mayoría—en una de las lujosas cámaras del trasatlántico (Foto D. M.)

EL PRESIDENTE del Cuban American Jockey Club, señor Amletto Batistti, fué entrevistado recientemente por un periodista americano. La foto dejó constancia de la entrevista (Foto D. M.)

BODA ELEGANTE.—La bella señorita Julia Hernández Menocal partiendo el clásico "wedding cake", la noche de su boda con el distinguido joven ingeniero Adán del Castillo Paniagua (Foto D. M.)

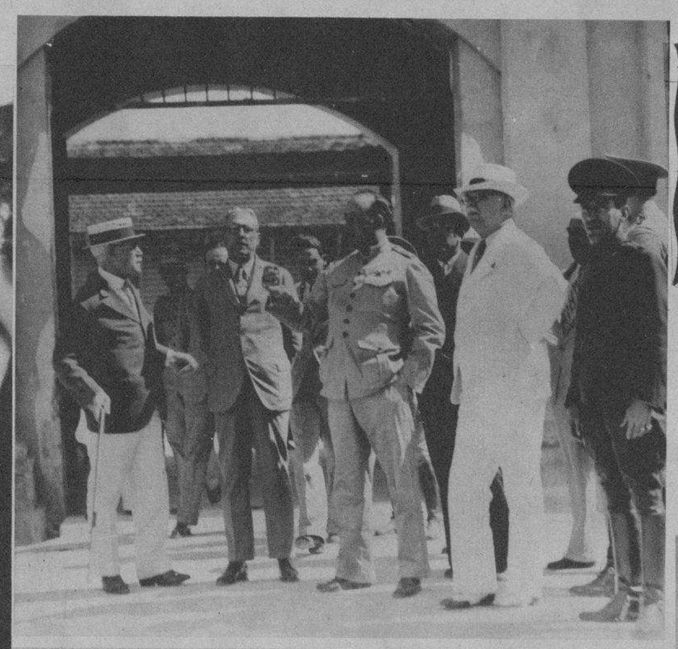

Peínese siempre con "LA BELLE LATINE"
SU CABELLO LUCIRA MAS HERMOSO
SU PEINADO DURARA MAS
EVITARA LA CASPA Y CAIDA DEL PELO
DE VENTA EN FARMACIAS, SEDERIAS Y VIDRIERAS
EXIJA LA LEGITIMA

EL TENIENTE coronel Diego Rodríguez, en compañía de los señores Enrique Schueg, Pedro Lay, Federico Bolívar, destacadas figuras de la Compañía Ron Bacardí, y otras personalidades visitando las obras de mejoras que realiza el coronel Rodríguez en el Cuartel Moncada de Santiago de Cuba (Foto D. M.)

BANQUETE efectuado en los salones del Círculo de Artesanos de San Antonio de los Baños, con el que los rotarios de esa ciudad conmemoraron el natalicio de nuestro Apóstol, José Martí (Foto D. M.)

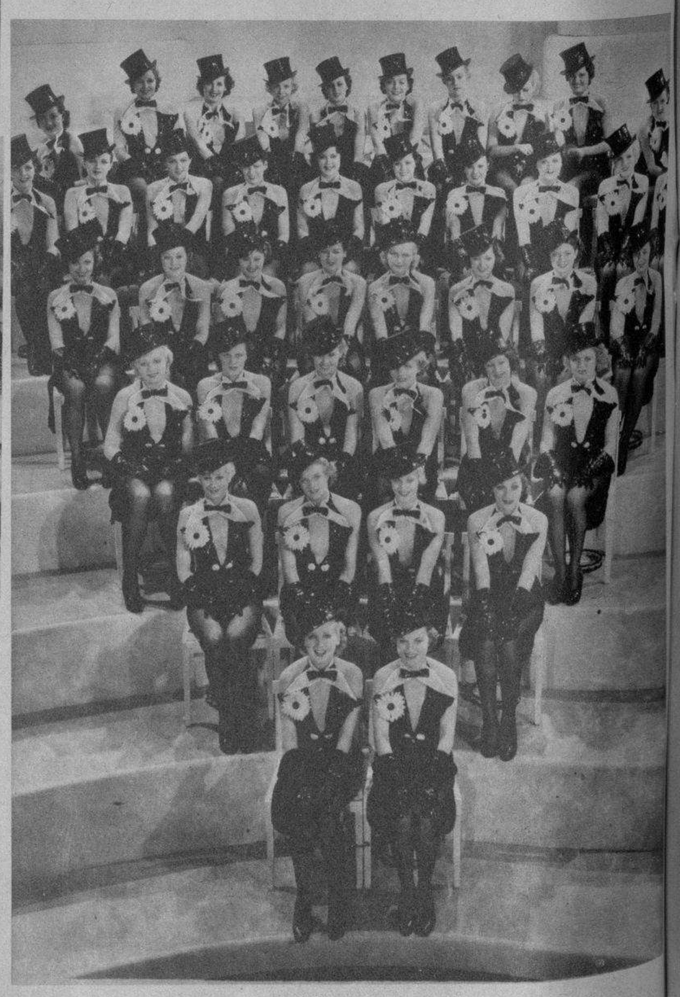

LAS MAS BELLAS mujeres de Hollywood han tomado parte en la confección de la película "El Chico del Millón", que se estrenará en breve en uno de los principales teatros de esta ciudad. He aquí sólo una muestra de un grupo de muchachas que ha participado en la magnífica "film"

LA CANSTILLA "MARTINIANA" y el Rotary Club de Ciego de Avila. El domingo 3 de febrero, tuvo efecto el acto de entrega de las dos Canastillas "Martinianas" y obsequios anexos, correspondiendo la de color rosa a la niña Martiana Esther Rico y Martínez, y la de color azul al niño Martí Enríquez y Alvarez: la primera, de Marcial Gómez No. 15, y el segundo, de Benavides No. 1. Ciego de Avila, a cuyas respectivas madres prestaron asistencia en el momento del alumbramiento las comadronas facultativas Matilde Gómez y Andrea Carrilo de Armenteros (Foto D. M.)

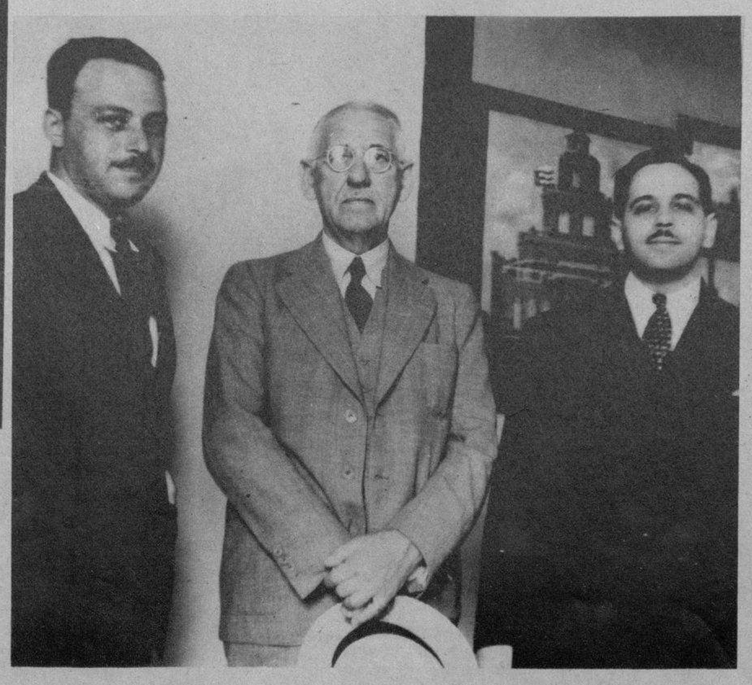

EN EL MEDIO DIA de ayer llegó de Puerto Rico, por la vía aérea, el señor Max Rahn, a quien recibió nuestro buen amigo, el señor Sidney Well, gerente de exportación de la American Safety Razor Co., quien se encuentra de temporada en esta ciudad. Aparece también en la foto el señor P. Moreno (Foto D. M.)

M.E.C.D. 2016