1A SECCION

SERVICIO DE ASSOCIATED PRESS. Esta queda autorizada para usar nuestro servicio y noticias de información.

HILO DIRECTO CON NUEVA YORK

# DIARIO DE LA MARINA

El DIARIO DE LA MARINA es el periódico más antiguo de Cuba. Fué fundado en el año mil ochocientos treinta y dos.

SERVICIOS ESPECIALES DE ESPAÑA

1A SECCION

AÑO CIENTO DOS.—NUM. 273. ACOGIDO A LA FRANQUICIA POSTAL

LA HABANA, VIERNES, 2 DE NOVIEMBRE DE 1934.—LA CONMEMORACION DE LOS FIELES DIFUNTOS

TIEMPO PARA HOY: BUENO, CON TENDENCIA A VARIABLE. PRECIO: 5 CENTAVOS

ARCHIVO MUNICIPAL MADRID

# SE HA LLEGADO A UN ARREGLO CON LOS BANQUEROS PARA EXPORTAR LA CUOTA AZUCARERA

## Cuba podrá embarcar a E. U. el resto de la cuota antes del 1 de enero, aunque no la venda

**Los Delegados del Instituto Cubano de Estabilización del Azúcar, se entrevistaron con Mr. Welles, acompañados por el Dr. Márquez Sterling y le dieron cuenta de la operación hecha**

WASHINGTON, noviembre 1. AP.—Los miembros del Instituto Azucarero de Cuba informaron a los representantes de la Prensa, después de una breve conferencia con el Subsecretario de Estado, mister Welles, que se han hecho arreglos financieros satisfactorios con el objeto de poner toda la cuota de Cuba para 1934 bajo la ley Jones-Costigan antes del 31 de diciembre.

Los cuatro miembros del Instituto visitaron el Departamento de Estado en compañía del Embajador señor Márquez Sterling y de los agregados a la Embajada.

Se tiene entendido que el arreglo, que ha sido resultado de largas conferencias en esta capital y en Nueva York, permite el financiamiento de toda la cuota completa aun cuando los azúcares no se vendan antes de fin de año.

Después de la entrevista de hoy, el Embajador doctor Márquez Sterling dió a la Prensa la siguiente nota:

«Con los cuatro miembros del Instituto Azucarero de Cuba, señores García, Casanova, Azqueta y Portuondo, en compañía del Embajador Márquez Sterling, visitaron hoy el Departamento de Estado a fin de despedirse del Subsecretario Mr. Welles, por cuanto los señores Casanova y Azqueta embarcarán para Cuba. Los señores García y Portuondo permanecerán en los Estados Unidos»

«Los miembros del Instituto Azucarero cambiaron impresiones con Mr. Welles acerca de la situación azucarera en general y le dieron cuenta del arreglo hecho en Nueva York que permite disponer de toda la cuota asignada a Cuba, de acuerdo con la ley Jones-Costigan, antes del 31 de diciembre.

«Se ha logrado el adecuado financiamiento para ello y el problema consiste en el embarque del tonelaje necesario.

«Tanto el personal del Instituto Azucarero de Cuba como el de la Embajada salieron muy complacidos de la entrevista con Mr. Welles y manifestaron su firme intención de colaborar por el éxito de la ley Jones-Costigan, de cuyo funcionamiento favorable depende la reconstrucción de la industria azucarera cubana así como la paz de su país».

Cuba por espacio de varias semanas se ha visto ante la posibilidad de no poder vender su cuota de 1934 de cerca de 1.916.000 toneladas en este país, a causa de que las refinerías americanas no aceptan los precios que pide el Instituto Azucarero de Cuba. Se encontró ante la posibilidad, a la llegada de los miembros del Instituto a este país hace un mes, de vender su producto por debajo de ese precio o de no poder vender toda la cuota, que está muy por debajo del promedio de embarques anuales en los años de depresión.

En su primera visita a Washington escucharon distintas sugestiones encaminadas a ayudar al Gobierno, pero no se llegó a ningún plan concreto, y los cubanos regresaron a Nueva York con el fin de concertar un arreglo con las refinerías y los intereses bancarios.

Se tiene entendido que los arreglos finales se harán en la Habana con intervención del Gobierno.

## IMPRESIONES

EL periódico **Acción** opina, con su sensatez de siempre, que la Prensa debiera ahogar en el silencio más profundo los episodios feroces de "la estúpida lucha de clases".

"Hemos llegado a preguntarnos—escribe—si no se contribuiría sustancialmente a la cura de esta vesania terrorista y de estas aberraciones canallescas silenciando de un modo absoluto tales hechos. Cuando la prevención gubernativa falla, cuando la represión policial se muestra insuficiente, cuando la orientación político-social del Gobierno resulta incapaz para eliminar los motivos o los pretextos de semejantes actos de barbarie, quizás la Prensa pudiera ir ahogándolos poco a poco en el silencio. Porque, hasta cierto punto, el crimen social tiene en la publicidad un caldo de cultivo".

Y como el colega invita a sus compañeros en el oficio a opinar sobre la materia, ahí va nuestra modestísima opinión.

Creemos, sinceramente, que la calentura no está en la ropa.

En primer lugar, si se conviniese en que la propaganda es un buen caldo de cultivo para las **heroicidades** de la canalla terrorista, habría que legislar declarando delito la divulgación de tales salvajadas; porque suponer que los periódicos habrían de ponerse de acuerdo para algo conveniente a la sociedad es no conocer a los del oficio. Esa suposición candorosa se excusa en periódicos noveles como el que a Mañach tiene por capitán; pero no en los que llevan más de un siglo de sufrir la mala levadura de los hombres.

Sentado el hecho de que para llegar al fin que propone **Acción** sería necesario que el Estado legislase en tal sentido, antes habría que discurrir sobre si la divulgación de las salvajadas da alientos a los salvajes o se los resta, y sobre si, en definitiva, es o no conveniente el conocimiento por parte del público de esas fechorías, para cuya realización hay que haber sido amamantado con leche de hiena.

Pero antes también habría que dilucidar si su no publicación por los periódicos y estaciones de radio bastaría para mantenerlas ocultas.

Recuérdese que, en tiempos de Machado, la Censura era impotente para impedir que se divulgasen los episodios del terrorismo político, un terrorismo casi afable que, por excepción, causaba alguna víctima inocente y que se reducía, más que nada, a hacer un poco de estruendo.

Pero aún aceptando que lo que se persigue por los Ravacholes tropicales sea más bien el eco que el ruído, debemos, procediendo con astucia, impedir que se divulgue lo que a ellos les interesa, procurando que lo que les perjudica alcance la mayor resonancia.

Así, debe prohibirse que en la relación o noticia de estos hechos vandálicos se nombre o se haga alusión siquiera al lugar en que se realizan cuando se trate de una casa de comercio o de industria o de un espectáculo o servicio públicos. De este modo se malogra el fin que persigue el canalla que colocó la máquina infernal, o los canallas que ordenaron ponerla. Pero sí se logra esto otro: el que la sociedad, espantada e indignada ante la acción proterva, imponga a las autoridades el deber de aniquilar a esos malhechores sin más miramientos y criminales timideces.

¿Está esto claro? Pues por si no lo está del todo, repitámoslo. Es necesario que se legisle en el sentido de declarar delito el citar los nombres o marcas comerciales de los establecimientos víctimas de una fechoría terrorista, así como su referencia o alusión; pero no debe prohibirse la divulgación de estos hechos vandálicos por ser muy conveniente el que el pueblo se percate bien de la clase de alimañas que con él conviven.

EXIJA el SUPLEMENTO en ROTOGRABADO con esta EDICION

## La Universidad de California es anti-radicalista

**Los estudiantes eligieron a sus mejores atletas para combatir a los elementos radicales**

LOS ANGELES, noviembre 1. AP. Vigilantes elegidos por los estudiantes patrullaban hoy en el recinto de la Universidad de California. Esto se debe a que el doctor Ernest C. Moore, preboste y vicepresidente, publicó una nota haciendo un llamamiento a las Universidades, así como a las sociedades de alumnos de toda la nación, «para que ayuden de una manera activa a los Estados Unidos en estos días de dificultades» causadas por la agitación radical entre los estudiantes.

Los vigilantes salieron de las filas de atletas, quienes reunidos anoche, desafiando la lluvia en las colinas de Westwood, se juramentaron para acabar con los radicalismos en la Universidad, «apelando a la fuerza si fuera necesario».

Así se ha respondido a los últimos acontecimientos relacionados con la suspensión de cinco estudiantes, por dedicarse a actividades radicales.

El Presidente Mr. Robert Gordon Sproul, de la Universidad de California, se ha hecho cargo de investigar todo lo relacionado con la suspensión de los citados alumnos, y se propone venir desde Berkeley para realizar personalmente la investigación, en vista de que no ha recibido «los informes completos» que previamente pidió al preboste Moore.

**LA SUBSECRETARIA DE GOBERNACION**

**En Palacio se informó ayer que el Presidente de la República había dictado un decreto designando Subsecretario de Gobernación al doctor Joaquín Peña, que desempeñó el mismo cargo en Hacienda.**

**El doctor Peña sustituye al señor Alfredo Alvarez.**

# VACANTES SEIS PLAZAS DE CONSEJERO DE ESTADO A CONSECUENCIA DE LA ULTIMA CRISIS

## UN DOCUMENTO INTERESANTE DE LA REVOLUCION SEPARATISTA ESPAÑOLA

EL FRACASADO INTENTO REGIONALISTA

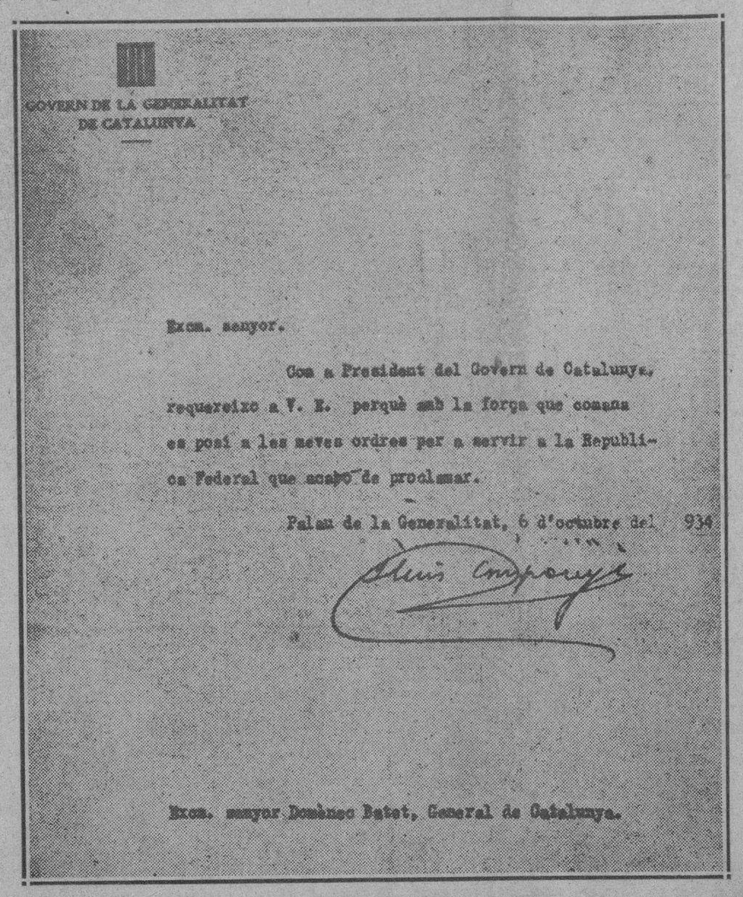


LA REPUBLICA FEDERAL CATALANA

**El oficio —cuya copia fotográfica reproducimos— cursado por D. Luis Companys al General Batet, dice: Exmo. señor:—Como Presidente del Gobierno de Cataluña, requiero a V.E. para que, con la fuerza que comanda, se ponga a mis órdenes para servir a la República Federal que acabo de proclamar. Palacio de la Generalidad.—6 de Octubre de 1934.— Exmo. Sr. Domingo Batet, General de Cataluña.**

## *Una amnistía que debe concederse sin demora*

POR principios hemos sido, somos y seremos opuestos a las amnistías y a los indultos, salvo en casos excepcionales que justifiquen plenamente su otorgamiento.

Hoy, ante uno de estos casos, abogamos por que se amnistíe al ilustre doctor Luis Hechevarría y Limonta, Presidente de la Audiencia de Santiago de Cuba, a quien el Tribunal Supremo ha impuesto dos meses de suspensión de empleo y sueldo.

No osamos discutir el fallo recaído en el expediente que se le formó al doctor Hechevarría por no haber contestado oportunamente consultas que se le hicieron sobre la conducta de determinados funcionarios de la Administración de Justicia, allá por los años 1926 y 1927.

Pero, sin entrar a discutir esa resolución del más alto Tribunal de la República, podemos decir guardándole todos los respetos que merece, que ha debido tener en cuenta, al juzgar la falta castigada, que era excusable por el excesivo trabajo que pesa sobre el Presidente de la Audiencia de Santiago de Cuba, Audiencia desprovista del personal requerido para el conocimiento de los asuntos criminales y civiles que deben juzgar los magistrados de la misma.

Y ya que no eso, ha debido, al menos, recordar que se trata de un funcionario competente, de conducta intachable, a quien reverencia el pueblo de Santiago de Cuba y todo el país por la cívica actitud que asumió cuando Arsenio Ortiz asolaba la región oriental con sus crímenes nefandos. Entonces pudo habérsele impuesto al doctor Hechevarría la corrección que tardíamente se le impone ahora; pero no se hizo, acaso por respeto a su persona y consideración a los sobresalientes méritos que le adornan.

La prueba evidente del concepto público en que se tiene a este funcionario y del disgusto que ha causado el fallo contra él, la tenemos en la demostración que a manera de desagravio le prepara el Colegio de Abogados de Santiago de Cuba, el cual organiza un homenaje al que seguramente han de adherirse todos los elementos prestigiosos de aquella ciudad de Oriente.

La vida tiene ironías tremendas. El Presidente de la Audiencia de Santiago de Cuba pudo, pero lo rehusó, ser magistrado del Tribunal Supremo, y los que hubieran sido sus compañeros de haber aceptado ese cargo, le hacen sufrir una pena que, aunque es leve y en definitiva sirve para hacer más simpática su personalidad, para él es abrumadora porque aparentemente empaña su brillante y larga hoja de servicios.

Nosotros nos sumamos a los que realizan gestiones para la amnistía del doctor Luis Hechevarría y Limonta, y pensamos que si todos en Cuba la pedimos con interés por estimarla justa, quienes la desean más son los propios miembros del Tribunal Supremo.

LEA TODAS LAS TARDES
AVANCE
Un diario fiel a su nombre.
Dirigido interinamente por
el Dr. José I. RIVERO

## Un terrorista de Asturias y otro de León, condenados en Consejo de Guerra y fusilados

**Uno de ellos, el asturiano, hizo volar un camión y causó la muerte a treinta y cinco soldados y el otro mató a cinco guardias civiles y a un teniente. Rusos detenidos**

MADRID, noviembre 1ro. (WP.).—Se anunció esta noche que dos revolucionarios que habían sido condenados a muerte por un Consejo de Guerra, fueron ejecutados al amanecer de hoy.

A uno de los reos se le acusó de haber lanzado una bomba contra un camión cargado de dinamita, en Asturias. La explosión causó la muerte a treinta y cinco soldados.

El otro reo fué condenado a la última pena por haber dado muerte a cinco Guardias Civiles, y a un teniente, en León.

Los funcionarios del Gobierno no han querido hacer comentarios acerca de la noticia que circula, dando cuenta de que los Consejos de Guerra, que han entendido en los procesos de la revolución, han impuesto veinte y dos penas de muerte.

**DETENIDOS DOS COMUNISTAS PROCEDENTES DE RUSIA**

SEVILLA, noviembre 1ro. (AP.).—La policía arrestó hoy, a dos extremistas tan pronto desembarcaron del vapor «Luis Abordo», procedentes de Rusia. Las autoridades no han querido revelar a la prensa los nombres de los detenidos.

Los documentos que les fueron ocupados demuestran, según las autoridades, que los dos sujetos son emisarios de los comunistas rusos, quienes los designaron como intermediarios con los extremistas españoles.

Poco más tarde fueron detenidos los estudiantes. La policía asegura que ambos pertenecen a la Comisión Roja Internacional.

Entre los documentos confiscados por la policía, se hallan varias cartas y folletos subversivos en los cuales se les recomienda a los obreros que se levanten nuevamente contra el Gobierno.

Los estudiantes dijeron llamarse Manuel Pedregal y Francisco Collantes.

## EL JEFE DE LA NACION MEJORA DE SU DOLENCIA

El Presidente de la República permaneció todo el tiempo ayer recogido en sus habitaciones aún cuando bastante mejorado de sus dolencias.

Por la mañana recibió la visita del doctor Chediack, uno de sus médicos.

El Secretario de la Presidencia despachó con el Jefe del Estado asuntos urgentes.

También el Secretario de Agricultura, señor Rionda.

**LA PRODUCCION DE AZUCAR DE REMOLACHA EN EUROPA**

**NUEVA YORK, noviembre 1. (AP) La producción de azúcar de remolacha en Europa, con exclusión de Rusia, durante el mes de septiembre, ha sido de 6.721 000 toneladas métricas contra 6.592,000 el año pasado, según las noticias que han llegado hoy a los círculos azucareros.**

## Los azúcares que no podían ser embarcados si no eran vendidos podrán exportarse antes 1935

**El Decreto dictado por el Gobierno autoriza a embarcar los azúcares sobrantes de la cuota 1934, a condición de que sean vendidos a un precio mayor que el fijado recientemente**

EL Decreto Ley 644 (cuya parte dispositiva aparece inserta en la página mercantil de esta edición) la Corporación Exportadora Nacional de Azúcar, responde a la finalidad de obtener los mayores beneficios posibles para nuestros productores, dada la difícil y complicada situación del mercado en estos momentos.

Por las disposiciones de la Ley Costigan-Jones, Cuba, como es sabido, debe tener en los Estados Unidos antes de finalizar el presente año, como requisito indispensable para su aprovechamiento, el total de la cuota que le fué asignada para 1934. Es otro de los fundamentos del Decreto referente al embargue del remanente de 360.000 toneladas.

El Gobierno ha tenido en cuenta, y de acuerdo con ellos ha promulgado el Decreto-Ley que nos ocupa, los informes del Instituto Cubano de Estabilización del Azúcar, de la Asociación de Colonos de Cuba, de la Corporación Exportadora Nacional de Azúcar y de la Asociación Nacional de Hacendados. «Del estudio de sus opiniones—dice uno de los Por Cuanto—resulta una conformidad suficiente, en los puntos esenciales».

Ante la imposibilidad de colocar el total de la cuota asignada a Cuba, mediante ventas realizadas en firme a los refinadores o consumidores americanos, dado el corto tiempo de que se dispone, el «Instituto Cubano de Estabilización del Azúcar—dice el último Por Cuanto—después de un detenido estudio, ha sugerido diversas medidas encaminadas a lograr el fin indicado, que el Gobierno considera como las más acertadas para la obtención de las finalidades perseguidas, introduciendo en ellas algunas modificaciones sugeridas por otras entidades interesadas, medidas que deben traducirse en beneficio real para la nación y para los intereses en dicho negocio, por cuyas razones estima el Gobierno, después de un cuidadoso estudio, que dichas medidas deben ser adoptadas».

La parte dispositiva a que al principio nos referimos, inserta en la mencionada página mercantil, dice cuáles son esas medidas que completan esta información.

## *EL ARREGLO DE LOS AZUCAREROS CUBANOS LLEVA OPTIMISMO A LOS CORREDORES DE AZUCAR DE N. YORK*

**Farr and Co. estiman que la Comisión cubana ha actuado de manera sensata, y que el mercado tiende a mejorar. Combate el procedimiento de regular la oferta y demanda**

NUEVA YORK, noviembre 1. AP. Farr y Company, corredores de azúcares, en su informe publicado hoy, advierten que la Comisión Cubana de Azúcares, ha actuado en el mercado de manera «sensata», con tendencias a un mejoramiento general del mercado.

—Es particularmente grato, exponen, el que durante el año que viene se permita el mercado libre, el cual es mucho más saludable que el sujetar las operaciones a la regulación perturbadora.

Añaden seguidamente:

—Esta semana se ha hecho muy poco en el mercado de azúcares. Las ventas han quedado limitadas a unos cuantos lotes pequeños de azúcar de Puerto Rico a 2.80 c.i.f., vendiéndose un cargamento para embarque en enero a 2.65 c. y 6.000 toneladas de Cuba, en almacén en Nueva York, a 2.80 C.—2.82 C. (1.92 C.) derechos pagados y entrega. Los filipinos con entrega en noviembre-diciembre, se proponen a 2.60. El tono es más firme hoy pidiendo los vendedores 2.85 c. Las existencias en almacén se encuentran reducidas a unas 30.000 toneladas, saldo tan pequeño que, seguramente, se producirá la competencia entre los refinadores.

El Gobierno cubano dictó hoy un decreto que permite el embarque por los tenedores de azúcar del resto de la cuota de 1934 a los Estados Unidos, donde quedará en los almacenes, bien de las refinerías o públicos, pagándose los correspondientes derechos arancelarios antes del 31 de diciembre. La cantidad que resta de la cuota se calcula en 360.000 toneladas y no se realizará ninguna venta a menos de 2.18 y medio centavos costo y flete hasta el primero de enero de 1935, quedando después los tenedores de azúcar en libertad de venderla como mejor les convenga. Todo este programa ha sido tratado por la comisión cubana. Es de agradecer que permitan un mercado libre durante el año próximo, lo que será tan saludable como perturbador las reglas que se han dictado en el presente.

El decreto dispone también que no se permitirá ningún embarque de la cuota de 1935 antes del primero de marzo. En vista de que existe satisfactoria demanda para el azúcar refinado, es muy probable que parte de esos 360.000 toneladas sean adquiridas por las refinerías al precio de 2.18 y medio centavos costo y flete, antes de primero de enero.

La existencia de los sobrantes de azúcar en los Estados Unidos a principios de año, creará una recargada posición estadística en 1935. Suponiendo que la A. A. A. se proponga repetir las cuotas de 1934, las situación de la oferta sería definitivamente desfavorable. Parte del error ha consistido en conceder varios centenares de miles de toneladas a lo que se ha calificado de stocks normales en este país en momentos en que prevalecen condiciones anormales. La Ley Jones-Costigan y todo el plan azucarero se ha desarrollado alrededor de la idea fundamental de nivelar la oferta y la demanda en los Estados Unidos. Es razonable esperar que la A. A. A. tenga en cuenta la situación a la luz de la experiencia de este año, y fije cuotas para el próximo que estén acordes con el consumo supuesto.

El mercado de Londres continúa sin mejorar y se halla en estado de más depresión. No ha habido actividad de consecuencias, siendo hasta ahora la cotización más baja de 4 chelines tres cuartos peniques con la libra esterlina a $4.98 lo que da un precio de 0.75 centavos franco a bordo.

## EL DOCTOR ALVAREZ ARCOS, QUE SUFRIO LESIONES EN UN CHOQUE EN SAVANNAH, GA.

**Doctor Julio Alvarez Arcos, distinguido abogado habanero, que sufrió lesiones de consideración al chocar el sedán en que viajaba, en unión de su esposa y otros cubanos, contra un camión cargado de semillas de algodón. El hecho tuvo lugar en Savannah, en el Estado de Georgia**

## Alemania se arma ilegal y rápidamente

**Dice Winston Churchill que dentro de un año sobrepasará a Inglaterra en poderío militar**

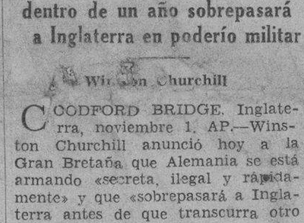

Mr. Winston Churchill

CODFORD BRIDGE, Inglaterra, noviembre 1. AP.—Winston Churchill anunció hoy a la Gran Bretaña que Alemania se está armando «secreta, ilegal y rápidamente» y que «sobrepasará a Inglaterra antes de que transcurra otro año en materia militar».

«Existe un reinado del terror en Alemania con el objeto de mantener en secreto los febriles y terribles preparativos que se hacen»—añadió el ex Canciller del Exchequer a sus electores.

«El Vice Primer Ministro Stanley Baldwin ha dicho que nuestras fronteras son el Rhin.

«¿Podemos tener la seguridad de que los hombres que dominan actualmente a Alemania no contestarán a eso diciendo: Nuestros blancos son el Tamesis?».

Se acerca un período de emergencia nacional, siguió diciendo Churchill, mientras atacaba al Gobierno nacional por lo que calificó de demora en completar el programa de defensa aérea.

Dijo que la actitud del Gobierno causa asombro «cuando consideramos el carácter del actual Gabinete alemán, la rapidez con que se entenebrece Europa, y las obligaciones que los Ministros han manifestado repetidas veces que tienen contraídas en Europa».

Los alemanes, aseguró, «tienen una gigantesca aviación civil con enormes reservas de pilotos y aeroplanos, muchos de ellos más rápidos que nuestras máquinas militares más veloces».

Este aviso del ex Canciller fué hecho mientras los funcionarios y diplomáticos ingleses vuelven ansiosos sus ojos hacia la situación en la cuenca del Sarre, donde el plebiscito de enero puede provocar una crisis internacional.

Los abogados del desarme también están contestes en que la situación del mundo es demasiado compleja para poder fijar la fecha para la próxima conferencia del desarme, y las conversaciones entre los representantes del Japón, los Estados Unidos y la Gran Bretaña, que se iniciaron con el objeto de hallar nuevos medios para la limitación de los armamentos navales, ha entrado en un período de estancamiento.

Churchill declaró que a la próxima eventualidad debe hacerse frente «con energía y valor si se quieren echar los fundamentos de una política de paz coherente y cierta».

El estado de las defensas aéreas de la Gran Bretaña, dijo el ex Secretario, es un asunto que merece algo más que un simple estudio por parte de los partidos.

«A pesar de los avisos y de los hechos, prácticamente no se ha hecho nada en todo el año», añadió.

Se mostró altamente asombrado de que «los patrióticos ministros estén dispuestos a seguir mes tras mes soportando esta responsabilidad y que los miembros del Parlamento se sometan obedientes a los líderes de los partidos antes que a sus deberes con la nación».

## *SUMARIO DE ESTA EDICION*


| | Páginas. |
|---|---|
| Agricultura | 8 |
| Anuncios clasificados | 17.18-19 |
| Cables | 10-12.20 |
| Cables de España | 13 |
| Caricatura. (Por Mariano Miguel) | 3 |
| Cartel del día. (Teatros y cines) | 6 |
| Católica. (Cultos para mañana e información general) | 17 |
| Columna editorial | 3 |
| Consejo de Guerra del «Cuba» | 3 |
| Club Rotario. (Conferencia de Hernández Café) | 2 |
| Crónica Habanera. (Social) | 5-7-9 |
| Crucigramas | 4 |
| Defunciones | 7 |
| Escenario y pantalla. (Crítica) | 6 |
| Estado | 2 |
| Estado del tiempo | 5 |
| Federación Médica | 2 |
| Gacetillas | 6 |
| Gobernación | 3 |
| Guanabacoa al día | 5 |
| Habaneras | 4 |
| Hacienda | 2 |
| Justicia | 3 |
| Matanceras | 4 |
| Mercantil | 16-17 |
| Municipio | 9 |
| Música y músicos | 6 |
| Noticias de los Juzgados de Primera Instancia. (Vida Civil) | 8 |
| Política | 11 |
| Puerto | 10 |
| Propiedad Urbana | 7 |
| Sanidad | 4 |
| Sociedades españolas | 8 |
| Sports | 14.15 |
| Telegráficas | 11 |
| Universidad | 3 |
| Viboreñas | 7 |

**LECTURAS:**

| | |
|---|---|
| Armonías. (Por Gustavo E. Urrutia) | 2 |
| A Través de la Vida, (por Héctor de Saavedra) | 4 |
| Bromas y Veras, (por Joaquín Aristiguieta) | 12 |
| De Día en Día, (por Tartarín de Tarascón) | 12 |
| Frente Unico Sindical Anti-Marxista. (Por León Ichaso) | 13 |
| Náufragos americanos. (Por Antonio Escobar) | 20 |
| Vida Mundial, (por Tiburcio Castañeda) | 20 |


## El Consejo no se reunió por la falta de quorum

**Miguel Coyula mantiene su renuncia de todos modos. El Dr. Regüeiferos, candidato**

HASTA las seis y media de la tarde de ayer estuvieron reunidos los consejeros de Estado, doctores Pablo Desvernine, Laredo Bru, Mario Lamar, Rafael María Angulo, Guillermo Belt y Nicasio Silverio, cambiando impresiones en el Salón de Conferencias, pues no se llegó a reunir el quorum necesario para la celebración de sesión debido a la ausencia del doctor Alberto Blanco.

El cambio de impresiones fué completamente privado y duró cerca de dos horas y media, ya que comenzó alrededor de las cuatro de la tarde.

El primero en llegar fué el doctor Pablo Desvernine, que estuvo conversando extensamente con el señor Miguel Coyula, consejero dimisionario, y posteriormente con él y otros consejeros que fueron llegando.

Pocos momentos antes el señor Coyula había estado conferenciando en su despacho con el consejero Guillermo Belt.

**MIGUEL COYULA MANTIENE SU RENUNCIA**

Respecto a su renuncia, aunque no logramos verlo a él personalmente, hemos podido saber que continúa firme, no logrando hacerle variar de criterio las insistentes sugestiones que le han hecho sus amigos para que permaneciera en su alto cargo.

Podemos asegurar que no ha tenido éxito ni siquiera el mismo doctor Guillermo Belt, que ha expuesto al señor Coyula los deseos del propio Presidente de la República, ya que el señor Coyula ha continuado en su despacho ultimando sus asuntos y recogiendo sus papeles y documentos.

Precisamente, se nos llegó a decir que ya se había recibido incluso en la Presidencia del Consejo de Estado la carta afectuosa con que el renunciante se despide de sus compañeros.

**URRUTIA EN EL CONSEJO**

También estuvo en el edificio del Consejo de Estado otro de los consejeros renunciantes, el ingeniero Gustavo Urrutia.

**UNA COMUNICACION DE DON CARLOS DE LA TORRE**

Se aseguraba asimismo en el Consejo de Estado que se había recibido una comunicación del doctor don Carlos de la Torre, que hubiera de renunciar recientemente a la Presidencia de dicho organismo, aunque se afirma que aún no se le ha dado lectura oficial, por no haberse celebrado sesión.

**GUILLERMO BELT A LA SECRETARIA**

Se da como cosa segura que el consejero Guillermo Belt será exaltado a la Secretaría de dicho organismo, cargo que venía ostentando el doctor Salvador Salazar.

**OTRO CANDIDATO A CONSEJERO**

Ultimamente ha surgido el nombre de otro candidato a una curul en el Consejo de Estado. Se trata del doctor Erasmo Regüeiferos y Boudet, Secretario de Justicia en los tiempos en que ocupó la Presidencia de la República el doctor Alfredo Zayas y senador durante el período de José Miguel Gómez.

**SEIS SON LAS CURULES VACANTES**

Con la última renuncia presentada, suman seis las curules que se encuentran vacantes en el Consejo. A saber: las de don Carlos de la Torre, la doctora Gómez Carbonell, Salvador Salazar, Gustavo E. Urrutia, Miguel Coyula y la del doctor Santos Jiménez, que ha sido exaltado recientemente a la Secretaría del Comercio.

**SERAN CUBIERTAS HOY LAS SEIS PLAZAS VACANTES DE CONSEJEROS DE ESTADO**

El Secretario de la Presidencia, doctor Agustín Acosta, informó anoche a los reporters de Palacio que, en el Consejo de Secretarios que tendrá efecto hoy, serán cubiertos los seis cargos de Consejeros de Estado vacantes.

## LA HEMOFILIA PUEDE CURARSE UTILIZANDO VENENO DE VIBORAS

LONDRES, noviembre 1. (AP.)—El veneno de las serpientes posee propiedades misteriosas que pueden ser de utilidad en el tratamiento de la hemofilia, según se deduce de las investigaciones de dos médicos británicos.

Los doctores R. G. MacFarlane y Burgess Barnett, describen en "The Lancet", periódico médico inglés, un nuevo tratamiento de esa enfermedad, que padecen los hijos del ex rey de España, don Alfonso.

Los médicos basan su estudio de la citada enfermedad, hasta ahora incurable, en el conocimiento de que los venenos de muchas serpientes estancan la sangre. Después de numerosas pruebas han podido comprobar que el veneno de la víbora es el más efectivo a ese fin. Con tal motivo creen haber encontrado una técnica segura para el tratamiento de la enfermedad.

M.E.C.D. 2016

# UN RICO COMERCIANTE QUE COMBATIO A MACHADO APARECIO ASESINADO EN PALMA SORIANO


DIARIO DE LA MARINA

Fundado en 1832

Dirigido hasta 1919 por D. Nicolás Rivero y Muñiz

OFICINAS: HABANA, PRADO 103.—NEW YORK: Joshúa B. Powers Inc. 220 E. 42nd. St.

Editado por la Cía. DIARIO DE LA MARINA (S. A.) cuyo programa consiste en la defensa de los intereses generales y permanentes de la Nación cubana, de los especiales de la Colonia española establecida en la misma y de la unión y armonía entre los diversos elementos que conviven en el país.

—Art. 1o. de los Estatutos.

Teléfonos del Diario

Dirección . . . M-3577
Administración . M-7911
Suscripciones . M-7911
Quejas . . . . M-7911
Clasificados . . A-3333
Jefe Redacción . A-3205
Redacción . . . M-7913
Sports . . . . M-7912
Agcia. Mariano FO-7380
» Guanabacoa XO-1584

PRECIOS DE SUSCRIPCION AL «DIARIO DE LA MARINA»

Habana y Provincias
Mes . . . $ 1.20
Trimestre . » 3.25
Semestre . » 6.25
Año . . . »12.00

Extranjero
Trimestre . $ 4.25
Semestre . » 8.00
Año . . . »15.00

Edición Dominical (Para el extranjero solamente)
Semestre . $ 3.00
Año . . . » 5.00


## Insiste la Cancillería en que los funcionarios del servicio exterior deben embarcar pronto

Considérase posible que la importación de mieles en Kwangtung aumente en lo venidero. Ayer se expidieron dos nuevas cartas de ciudadanía, 23 certificados de nacionalidad y un pasaporte

El señor Guillermo de Blanck, Sub-Secretario de Estado, informó ayer, a los periodistas que hacen la información en dicha Secretaría, lo siguiente:

«Esta Secretaría de Estado, desea hacer público y recordar a los interesados, la Circular de 16 de octubre del presente año, donde se dispone que los funcionarios que figuren en la lista de disponibles, son destinados a prestar servicio en la forma en que esta Secretaría lo crea conveniente; que el abandono de tales servicios o incumplimiento de las instrucciones que reciban dichos funcionarios podrán ser causa para la pérdida de la situación de disponibilidad o como ha sucedido con algunos funcionarios que, al negarse a ocupar sus puestos, fueron declarados excedentes. También se recuerda que el Decreto Presidencial número 2,714, dispone que por la Secretaría de Estado se forme una nueva lista de excedentes, en la que sólo figurarán los ex-funcionarios del Servicio exterior que no estén prestando servicios en el Departamento de Estado, a virtud de disposición del Secretario que **deberán embarcar para su destino a la mayor brevedad.** Si no lo hicieran, el Pagador del Departamento les suspenderá el pago de sus asignaciones al partir del día primero de noviembre; y si para el 30 de dicho mes de noviembre aún no hubieran tomado posesión en el lugar de sus respectivos destinos, se dispondrá su cesantía inmediatamente.»

**CONSULES QUE TOMAN POSESION DE SUS CARGOS**

Comunican a la Secretaría de Estado haber tomado posesión de sus cargos en el extranjero los siguientes señores: José Joaquín Zarza, Cónsul de Cuba en San Francisco de California, y el señor Mario Brull, que llegará mañana a Roma y seguidamente, ocupará su cargo de Secretario de aquella Legación.

**INFORMACIONES DEL CONSUL DE CUBA EN HONG-KONG**

El Cónsul de Cuba en Hong-Kong, dice que el Gobierno Provincial de Cantón ha decidido monopolizar la importación de mieles en la provincia de Kwangtung. Además indica que el citado Gobierno ha llegado a un acuerdo con la Sociedad establecida en Hong-Kong, «The Cane Molassos Company Ltd.», que suministrará la totalidad de las mieles necesarias para el consumo. Se asegura que, debido a este monopolio, la importación de este producto aumentará considerablemente en la citada provincia de Kwangtung.

**EN EL REGISTRO GENERAL**

El Negociado del Registro General de la Secretaría de Estado recibió el día 31 del mes próximo pasado, los siguientes escritos: cinco de Diplomáticos extranjeros: 59 de Diplomáticos cubanos; 92 de Cónsules cubanos, y 136 de autoridades y particulares. Total: 292.

**EN CIUDADANIA Y MIGRACION**

El Negociado de Ciudadanía y Migración expidió hoy, 23 certificados de nacionalidad; dos cartas de naturalización , y un paquete a favor de Graciela Núñez y Castro.

**EN CONTABILIDAD CONSULAR**

El Negociado de Contabilidad Consular ha remtido en el día de hoy, al Tesoro, la cantidad de $1,574.98, importe de recaudaciones consulares de las siguientes oficinas: Hong-Kong, Tarragona y Río de Janeiro de septiembre de 1934.

## Armonías

(Por GUSTAVO E. URRUTIA)

### ¡Déjame soñar!

EL 28 de Octubre, tres días después de renunciar el cargo de Consejero de Estado, dije que me habían disparado a quema ropa tres preguntas polémicas formidables.

Me tenía en suspenso tamaño disparate como renunciar de veras. Hoy que ya me siento en caja, aunque a lo mejor la conmoción me ha dejado de remate, reproduzco las traviesas interrogaciones y paso a contestarlas. El lector verá si de pleno derecho me corresponde una celda en Mazorra.

Hé aquí las tres preguntas distintas y mi respuesta verdadera:

«¿Cómo es que Ud. aboga por la participación del Ejército en la Mediación sabiendo usted, como sabe, que los sectores oposicionistas lo repudian?».

«¿Cómo se pronuncia usted por la supremacía del fuero civil y a la vez cae en la extravagancia de pedir la intervención de militares y marinos en el arreglo de nuestra política?»

«¿Cómo es que usted aprobó en el Consejo de Estado la proposición de modificar el artículo 80 de la nueva Constitución y sigue proclamando que no hostiliza al Ejército?»

Despachemos de entrada esta última pregunta. Restituir los límites usuales no es hostilizar. En todo caso será defenderse.

Veamos las otras.

En un concierto revolucionario ¿podría prescindirse, digamos del ABC o de los Auténticos? ¿No? Pues menos podrá prescindirse por ahora de las Fuerzas Armadas, que son dos sectores revolucionarios desde el 4 de septiembre y que tienen de ventaja la disciplina, el espíritu de clase, los armamentos y el saber manejarlos.

Si en septiembre 4 y en enero 18 fueron admitidas las Fuerzas Armadas al cónclave revolucionario, ellas seguirán interviniendo mientras no cuaje una **conciencia pública** que las haga innecesarias fuera de sus cuarteles por ser esa conciencia más fuerte que ellas.

En una Mediación de mesa redonda, el Ejército y la Marina de Guerra serían dos sectores con idéntico poder de voz y voto que cualquier otro sector, y como allí no se esgrimirían más armas que los argumentos verbales, habría PARIDAD POLEMICA para todos. Lo que allí se acordara por los sectores tendría la aprobación de las Fuerzas Armadas, con lo cual quedaba asegurado el éxito. Es una realidad inversa a lo normal, pero es la realidad.

Si en tal mesa redonda las Fuerzas Armadas pretendieran imponer su predominio, en seguida reaccionarían los otros sectores revolucionarios y con ellos la opinión general para integrar aquella **conciencia pública** de qué hablamos arriba, más fuerte que la fuerza. Con este fenómeno se iniciaría la decadencia del prestigio militar hasta extinguirse fatalmente en más o menos tiempo. No hay fuerza válida contra la voluntad popular.

Suponiendo, al contrario, que la mayoría de los civiles y los militares actuaran armónicamente en la nueva Mediación, como aconteció en septiembre 4 y enero 18, se restablecería la hegemonía revolucionaria, el orden revolucionario dentro de cuyo marco debe haber cabida para todas las libertades políticas **que no tiendan a la restauración.**

De acuerdo los revolucionarios y **los que no sean refractarios** a los postulados de la Revolución, se rectificaría el Censo y el Código Electorales, se daría al electorado la entidad fiscalizadora de los comicios que no quiso conferirle el Consejo de Estado, se fijaría una fecha adecuada para las elecciones y un plazo amplio para el proceso pre-electoral, y los comicios se celebrarían en paz.

De este modo quedaría indiscutible la imparcialidad de las Fuerzas Armadas, puesto que no tendrían motivos para considerar amigos a unos sectores o partidos y enemigos a otros. El orden público se restablecería y el Ejército podría regresar a sus cuarteles en sana paz y amistad con todos. El coronel Batista comenzaría a gozar de sus estrellas, que bastante debe de interesarle.

En este nuevo orden de cosas se afianzaría el pensamiento revolucionario y éste palpitaría en la nueva Constitución y en la conciencia pública. Se establecería una nueva normalidad cívica, ante la cual las Fuerzas Armadas volverían por la ley de la gravedad a sus cuarteles, de los que fueron obligadas a salir por los desequilibrios del post-machadato.

Por donde se ve que el Ejército, por armonía o por fricción acabará por volver a su polígono. El camino dependerá de su actitud. Mas, por ahora hay que contar con él como se cuenta con los otros sectores revolucionarios, para que a la postre se retire de la civilidad, ya cumplida su misión histórica de Septiembre y Enero, como tendrán que sumirse en una estricta ordenación cívica los sectores para la integración global del nuevo Estado.

## EXTRACCIONES DE TIERRA Y DE ARENA

El Jefe del Distrito Militar, ha sido informado por el Distrito de Obras Públicas de la Provincia de que se están haciendo extracciones de tierra en la carretera de Barandilla a Cuatro Caminos de Falcón, desconociéndose los autores de estas infracciones del vigente Reglamento de carreteras.

También se ha informado de extracciones de arena en distintos lugares de la costa, por personas no autorizadas, a fin de que se vigile esta labor, y sólo se permita a los que tienen expresas autorizaciones para ello.

## Considera posible Despaigne que los bonos que trata de emitir tengan prima efectiva

Cree necesaria la eemisión de $40.000,000 para hacer frente a los pagos que no puede afrontar hoy el Tesoro. Tendrán un interés del 5 o 6 por ciento. Va a supervisar el pago de dietas

El Coronel Manuel Despaigne, desde su toma de posesión de la Secretaría de Hacienda no había hablado con los periodistas, sus amigos, como él dice, por que quería antes orientarse en el departamento. Ayer nos hizo importantes declaraciones sobre algunos de sus proyectos, uno de los cuales es el de la liquidación de las principales deudas de la República, mediante una emisión de bonos interiores.

Opina el Coronel Despaigne que Cuba debe seguir la orientación financiera de otros países, lanzando a la circulación sus propios bonos, con el interés del seis, cinco y medio, o cinco por ciento, y las amortizaciones a plazos largos y dando sólida garantía de pago.

Entrando en detalles sobre el pago de algunas deudas, dijo el Secretario de Hacienda que desde hace tiempo tiene sustentada la idea de la referida emisión de bonos, que él estima sean aceptados en pago y que en definitiva llegarán hasta a tener prima en el mercado de valores.

Sobre la fecha en que será sometido al Consejo de Secretarios su proyecto, nada anunció, pero la noticia ha de causar interés en los círculos financieros, ya que dicho plan motivó diferentes comentarios en época anterior.

La emisión de bonos, caso de aprobarse el proyecto del Coronel Despaigne, sería hecha por la suma de $40.000.000.00, que estima suficiente para hacer frente a la deuda flotante, como sueldos atrasados, pensiones, material y otras reclamaciones resueltas ya por los Tribunales de Justicia, que hay que pagar pero que el Tesoro no puede hacer frente.

Se estima por los trabajos que sobre esas deudas se están llevando a cabo en la Secretaría y cuya estadística debe estar al terminar, pues sólo pequeños detalles faltan para dar cima al referido trabajo, que la deuda flotante de la República sobrepasa de cincuenta millones de pesos.

El Secretario también cree posible la emisión de nueva acuñación de plata, pues nada hay que aconseje proceder de otro modo. Las emisiones anteriores no han depreciado la moneda en forma que pueda alarmar y con la llegada próxima de los certificados plata, esa pequeña depreciación actual que existe contra el dollar, puede desaparecer en la actualidad el cargar con pesos plata.

El Secretario de Hacienda no es partidario de que el Estado compre oro, No vé una finalidad práctica en el proyecto, aunque cree que debe continuar la prohibición de exportar dicho metal.

Este problema se encuentra en pie por un Decreto-Ley que dispuso la desvalorización de la moneda de oro, tanto del cuño americano como del cubano, y la compra del que está pendiente del Reglamento que al mismo tiempo crea la oficina para dicha operación en la Tesorería General.

Sobre el Consejo Superior de Hacienda, creado por reciente Decreto-Ley, manifestó que todavía no lo ha estudiado.

**PAGO DE DIETAS**

Ayer el Coronel Despaigne dispuso que se le dé cuenta de toda reclamación formulada por el personal de la Secretaría por concepto de pago de dietas. La noticia causó alarma entre los empleados que tienen algunas reclamaciones formuladas por dicho concepto y al interrogarle al Secretario, dijo: «Yo no pago dietas de empleados que están en la Habana. Las dietas son para los que tienen que trasladarse a prestar servicios fuera de la ciudad, en el interior de la República».

**POSIBLE CAMBIO DE PERSONAL**

Posiblemente, dentro de breves días, el Secretario de Hacienda llevará a cabo un movimiento en el alto mando de la Secretaría, o mejor dicho, en las principales Secciones de la referida dependencia.

El Secretario nos informó que necesita llevar a algunos de los altos cargos a los que él dejó y que fueron sustituídos por otros, «tal vez muy buenos empleados —dijo—, pero que él no los conoce». Y agregó: «a mí me gusta ver con mis propios espejuelos, no con otros».

Algunos de esos empleados tienen su ideología, sus planes y su manera de actuar. Agradece la cooperación de todos los que le secundan, pero lamenta tener que cambiar determinadas jefaturas.

Entre esos posibles cambios figura la Dirección de Rentas, donde llevó y dejó el Coronel Despaigne al Sr. Eugenio García, fundador de la Sección del Uno y Medio por Ciento

Respecto a la Contaduría Central y a la Jefatura de la Sección del Impuesto del Empréstito, circulaba el rumor de que serían designados el Sr. Adolfo Pino y el Sr. Arozarena, respectivamente.

## SE PIDE EL ARREGLO DE LA CALLE JOSE A CORTINA DEL BARRIO DE LA VIBORA

Una comisión de vecinos de la calle José Antonio Cortina, entre Milagros y Libertad, en la Víbora, nos visita para que intercedamos con el Sr. Ingeniero Jefe de la Ciudad a fin de que se sirva ordenar la composición de dicha cuadra por la cual vienen haciendo gestiones repetidas, desde septiembre 15 de 1927 hasta la reciente de mayo 25 de 1934 sin ningún resultando, no obstante su mal estado y afectar a la salud de los vecinos con las aguas que en ella se estancan»y la cría de mosquitos que se producen.

Esta comisión se permite hacer esta nueva petición al Sr. Ingeniero Jefe de la Ciudad, aprovechando que el día 28 de septiembre han visto que una cuadrilla del ramo de calles de Obras Públicas ha empezado a componer la inmediata cuadra de la calle de Libertad entre Cortina y Bruno Zayas que ni con mucho está en estado tan imposible como la que solicitan.

Gustosos intercedemos porque sea complacida esta comisión en una tan justa como antigua gestión.

**VISITA DE CORTESIA**

Ayer estuvo en la Secretaría de Hacienda el Cónsul General de los Estados Unidos de América, para hacer una visita de cortesía al Coronel Despaigne y felicitarlo por haber sido nombrado nuevamente para dicho cargo.

También el funcionario consular le dió las gracias por la cooperación de la Secretaría en la campaña emprendida contra el contrabando de licores que salía de nuestras costas para las de los Estados Unidos. Esta actuación se debe a un convenio concertado entre ambas naciones.

**EL FRENTE UNIDO**

Una comisión de empleados de la Secretaría que ostentaba la representación del Frente Unido de Empleados, y que defiende la estabilidad de todos sus compañeros, fué recibida ayer por el Coronel Despaigne.

El Secretario se mostró atento con los visitantes, pero declaró que no debían actuar colectivamente, porque en esa forma no los reconocía, y que no tiene inconveniente en recibirlos aisladamente, en representación de cada Oficina, lo mismo para solicitar mejoras que para denunciar hechos delictuosos. En cuanto a la estabilidad de los empleados profetizó que no hará cesantías, a menos que faltaren al cumplimiento de sus deberes.

**RECLAMAN SUS PAGOS**

Un grupo de empleados del Censo, bastante nutrido, estuvo ayer en la Secretaría con el fin de reclamar el pago de sus haberes, siendo recibida la comisión por el Coronel Despaigne.

El Secretario puso el asunto en manos del Contador Central, advirtiendo que no era asunto de su competencia, y que la Hacienda pagará todo lo que legítimamente haya que pagar.

## LA ASOCIACION NACIONAL DE LOS CENTINELAS DE LA REPUBLICA SE CONSTITUYO AYER OFICIALMENTE

Su misión será auxiliar en todos los casos necesarios al Ejército y a la Marina. Se acordó hacer una medalla de oro y entregársela al Coronel Batista, en unión de un diploma

**Miembros de la Asociación de Centinelas de la República, que nos visitaron anoche para comunicarnos que habían constituído el Ejecutivo de dicha Institución.**

Anoche tuvo efecto la constitución de la Asociación Nacional de Centinelas de la República de Cuba, acto que se celebró en la casa marcada con el número 57 de la calle de Reina.

Ocupó la presidente el señor Manuel Zabala, y como secretarios actuaron los señores Ramón Borrel y Alejandro Fusté.

Después de haber dado cuenta el señor Zabala de que habían sido aprobados por el Gobernador Provincial los Estatutos de la organización, se procedió a proclamar la siguiente Directiva:

Presidente, Manuel Zabala Pérez; Vices, Tranquilino Sierra Díaz, Juan Valdés Cortés y José Betancourt Salazar; Secretario General, Ramón Borrel; Secretario de Actas, Alejandro Fusté Mazzola; Vices, Federico Alomá y Cuartos y Emilio Quesen Verdeci; Tesorero General, Braulio Morejón Castañeda; Vicetesorero, Francisco Riaza; Vocales, Pedro Torres, Santiago Giz, Juan Francisco Valeron, José Granela y Francisco Macías Cisneros.

Acto contínuo usó de la palabra el señor Zabala Pérez, quien explicó el objetivo de esa institución y la decisión que deben tener todos sus miembros de cooperar en todos los casos con el Ejército y la Marina Constitucional.

**ACUERDOS**

A propuesta de la Delegación de Cienfuegos, se acordó confeccionar una medalla de oro con el emblema de la institución «Centinelas de la República», para ser entregada al Coronel Fulgencio Batista, Jefe de Estado Mayor del Ejército Constitucional y Presidente de Honor por derecho propio de esa organización; adjunto a la medalla también se le hará entrega del diploma correspondiente.

Enviar un telegrama al señor Presidente de la República ofreciéndole los respetos de esa institución, y felicitar al Gobierno por la acertada designación del Coronel Despaigne para la Secretaría de Hacienda.

También se acordó un voto de gracias a la prensa, por las atenciones que ha tenido para con la naciente institución.

## Protestan los médicos por el proyecto del Mutualismo y la Ley de Accidentes del Trabajo

Acordaron de no reformarse la última de dichas leyes, retirar sus servicios de todas las Compañías de Seguros que no acepten las mismas condiciones de cuando se reunieron en el mes de junio

Sesión extraordinaria, con la asistencia de todos sus miembros, celebró ayer el Comité Ejecutivo de la Federación Médica de Cuba, presidiendo el doctor Octavio Montoro y actuando de Secretario el doctor José Bisbé, tratando asuntos de gran importancia para la clase; el proyecto de ley médico mutualista y el Reglamento de la Ley de Accidentes del Trabajo publicado en número extraordinario de la «Gaceta Oficial», que consideran lesivos a sus intereses.

En primer término se discutió el artículo tercero del proyecto de Ley aprobado recientemente por el Consejo de Estado, fijando el límite de los ingresos del mutualismo. Por unanimidad se acordó una protesta contra dicho acuerdo.

**MANIFIESTO-PROTESTA**

Se acordó dirigir un manifiesto al país en el que se aludirán otros problemas que confronta la clase médica cubana, a fin de definir la posición de la Federación Médica de Cuba en el problema, declinando responsabilidades de futuras contingencias.

Después se dió cuenta de la opinión expuesta por el Sr. Deschamps, Delegado de la Liga de las Naciones que en unión del Dr. Pobletete Troncoso, estuvo recientemente en la Habana, para informar, precisamente, sobre el mutualismo médico, al cual se le facilitaron datos sin oír a la Federación Médica de Cuba.

El Ejecutivo del organismo máximo de la clase médica no está de acuerdo con el criterio del Comisionado de la Liga de las Naciones en cuanto a las cifras fijadas, aun cuando el principio ideológico de su opinión es análogo al sostenido por la Federación; pero que tampoco ha tomado en consideración el Consejo de Estado, ya que en la fijación del límite de los ingresos sólo se alude por el propio Deschamps, como mutualizables, a los asalariados o empleados o pequeños comerciantes, sin mencionarse a las clases ricas como aparece en otras legislaciones extranjeras, que es en lo que se inspira la referida Federación Médica de Cuba.

**ACCIDENTES DEL TRABAJO**

Acto seguido el Comité Ejecutivo de la Federación Médica entró de lleno en el Reglamento de la Ley de Accidentes del Trabajo, acordando protestar enérgicamente por cuanto el publicado en la «Gaceta Oficial» de la República no conviene con los acuerdos tomados por representaciones de los médicos, de las compañías de seguros y funcionarios de la Secretaría del Trabajo en sesiones que celebraron, conjuntamente, en el pasado mes de junio.

Los artículos protestados son:

El XX, que limita la libre elección del médico por el obrero lesionado;

El XXV, que crea nuevas dificultades a la clase médica para el cobro de sus honorarios;

El XLIV, que trata sobre el procedimiento para las reclamaciones judiciales para el pago de honorarios, se fijan normas que perjudican a la Federación Médica, dando lugar a litigios interminables, beneficiosos a las compañías de seguros:

El XLVI, que dispone que los médicos no percibirán honorarios por peritajes en los Juzgados de Primera Instancia o Municipales.

También protesta el Ejecutivo de la Federación de los artículos LVI y XCII.

El acuerdo final de la importante sesión celebrada fué el de que la propia Federación plantee el asunto ante las compañías de Seguros, no cooperando con aquellas que no le garanticen sus honorarios.

## Enviados ayer al Vivac dos estafadores

Recogían dinero a nombre de instituciones benéficas. Una aclaración del Bando de Piedad

En la mañana de ayer comparecieron ante el Juez Correccional de la Sección Primera, el sujeto José Manuel Castillo, que se hacía pasar como el doctor José M. Iznaga, y su mujer Emelia Díaz Montero, vecinos de Inquisidor 74, a fin de responder en la causa que se les sigue.

Según la policía, dichos sujetos desde hacía días venían cometiendo diversos «atracos», entre los comerciantes y personalidades del Gobierno, de los que recababan ciertas cantidades de dinero para una supuesta comisión de Piedad que venían llevando a cabo, para la protección de hospitales, cárceles y Asilos, cosa que era completamente falsa.

En vista de que el Juzgado pudo comprobar la acusación que les hizo la policía, procedió a condenar, por el delito de estafa a 90 días al falso doctor Iznaga y a 31 días a su mujer Emelia Díaz.

Debido a los nuemerosos estafadores que dedican sus actividades a engañar al comercio y a otras personas, recabando cantidades para determinadas sociedades benéficas los señores José Pérez Cubillas y Oscar Sagarroa, Presidente y Secretario del Bando de Piedad, nos han pedido que demos a la publicidad que ellos no han autorizado a persona alguna, para que, invocando el nombre de dicha entidad solicite dinero alguno para la misma.

Con ello quedan los comerciantes advertidos a fin de que procedan a ordenar el arresto de los individuos que a nombre del Bando de Piedad hagan tales recolectas.

## OBRAS DE CONSERVACION DE PUENTES Y CARRETERAS

El Negociado de Contabilidad y Bienes, ha enviado al Distrito de la provincia el Plan General de Obras Públicas relativo a las obras de pintura y conservación de puentes y carreteras en esta provincia a cuyo efecto, la superioridad ha concedido dos apropiaciones, una por $13.216.00, y otra de $16,528.86, con cargo a los $300,000.00, del crédito adicional de la Secretaría de Obras Públicas, y conforme al Decreto-Ley numero 126, de 11 de Abril de 1934.

## UNA EXPOSICION DEL GREMIO DE CARPINTEROS DE RIBERA

Ha sido elevada una exposición al señor Secretario de Obras Públicas, por el Gremio de Carpinteros de Ribera, ofreciendo facilidades y beneficios al Estado, para la construcción de dos chalanas destinadas al transporte de la basura, para arrojar ésta al mar.

El citado Gremio ofrece personal nativo, muy experto en esta clase de trabajos, garantizando para el Erario Nacional, posiivas utilidades, con la cooperación de sus artesanos. Interesan que la dirección de los trabajos sea confiada al técnico de la Marina Constitucional, señor César Otero Masdeu, y que se designen los terrenos del Departamento en Casa Blanca, para llevar a efecto las obras.

De admitir la oferta de los obreros de este Gremio—dicen—tendrá un beneficio el Estado, no menor de un 25 por ciento de lo presupuestado, pues ese personal especializado en esos trabajos dispone de herramientas y demás útiles dedicados a esas labores.

El Sub-Secretario, elevó dicha exposición a estudio y resolución del señor Secretario, aconsejando se tomen en consideración sus razonamientos, en beneficio del Estado y de las clases trabajadoras, que ofrecen su cooperación.

## La alcaldía y Gobernación no están en pugna

La película que prohibe ahora la Alcaldía había sido tachada antes por la Comisión Revisora

Con motivo de haberse publicado que existe pugna entre la Comisión Revisora de Películas, que preside el Subsecretario de Gobernación, señor Alfredo Alvarez Suárez, y la Alcaldía de la Habana, sobre la exhibición de una película titulada «Elisia o el Valle del Nudismo», el referido funcionario, a quien visitamos para conocer lo que hubiere de cierto en el asunto, nos dijo lo siguiente:

«Hace aproximadamente un mes se presentó a la consideración de la Comisión dicha película, que fué examinada, no logrando sus empresarios la aprobación interesada, precisamente velando este Centro por la moral y buenas costumbres públicas. Han resultado inútiles todas las gestiones e influencias que se han empleado por los interesados para modificar el criterio mantenido por la Comisión Revisora, por lo que resulta falso que la película «El valle del nudismo» haya cubierto programa alguno en ningún espectáculo de la Habana ni en el interior de la República; vea usted cómo no ha podido existir la pugna a que alude la información».

Y terminó diciéndonos el celoso funcionario:

«Nos congratula el celo que demuestra el Negociado de Espectáculos de la Habana, aunque en el presente caso ha querido adelantar una resolución que de hecho estaba dictada por la Comisión Revisora hace muchos días».

## Alejandro Dewelde recibió un balazo en la nuca y falleció al llegar a la casa de socorro

Se supone que le dieron muerte al asaltarlo y no hallar más que 4 pesos

PALMA SORIANO, Noviembre 1. DIARIO. Habana. Siendo aproximadamente las dos de la tarde, y cuando se disponía a regresar a Caney del Sitio, donde tenía su familia y su comercio, al entrar en el camino que debía conducirlo a dicho lugar, fué asaltado don Alejandro Dewelde, uno de los hombres más ricos de este Municipio. Todo parece indicar que le pidieron el dinero que llevaba, pensando que sería mucho, y cuando éste hizo entrega solamente de cuatro pesos, el hechor o asaltantes dispararon contra él, hiriéndolo de un balazo en el cuello, y resultando muerto el caballo que montaba. Dado aviso al lugar más cercano, fué traído a la casa de socorros de esta ciudad, haciéndole las primeras curas, falleciendo a los pocos momentos. Dewelde ayudó, económicamente, a la caída de Machado. El suceso ha causado consternación. La intranquilidad y el temor se manifiestan en toda la comarca.

RUIZ ARIAS,
Corresponsal.

**AMENAZA DE MUERTE**

María Camejo Hernández, vecina de Perseverancia número 1, dió cuenta a la policía, que un individuo nombrado Gustavo Castro Valdés, vecino de San José y Aramburu, tiene amenazada de muerte a su hija Ramona López de 12 años, por negarse a continuar llevando relaciones con él.

## Falso médico que hacía creer que curaba el cáncer

Busca la Policía a un falso Inspector de Sanidad que pide dinero al comercio

Manuel Seoanes Ríos, natural de España, de 42 años de edad y vecino de Cienfuegos número 44, fué arrestado ayer por la policía, por haber comprobado los agentes que lo acusaron que ejercía el curanderismo, ocupándosele fórmulas, con las cuales informó que curaba el cáncer, así como una gran documentación donde sus clientes le daban las gracias por haberlos salvados del terrible mal. A garantizar al acusado se personó en la Jefatura de Policía el Dr. Eduardo Tabares, capitán del Ejército Constitucional, quien aseguró que dicho individuo poseía la fórmula para curar el cáncer.

El acusado fué enviado al vivac a disposición de la autoridad judicial correspondiente.

**SE TRATA DE LOCALIZAR A UN FALSO INSPECTOR DE SANIDAD**

El Jefe de la Policía Nacional dió traslado al Juez de Instrucción de la Sección Quinta, de una denuncia formulada por el Dr. Manduley, Jefe de Despacho de la Secretaría de Sanidad, en la que hace constar que según confidencias obtenidas en el Negociado de Abasto de Leche, por la barriada de Lawton existe un individuo de raza blanca, que haciéndose pasar como inspector de dicho departamento, exige dinero a los comerciantes, pudiendo identificarse por una veruga que tiene en la frente. La policía ha comenzado sus investigaciones, para proceder al arresto de dicho individuo.

## Sobre los últimos días de la monarquía española trató en el Club Rotario Hernández Catá

El citado literato y escritor hizo en su conferencia, una síntesis de los acontecimientos más culminantes que se sucedieron en España desde la boda del Rey hasta su caída

El solo hecho de haberse anunciado que el señor Alfonso Hernández Catá haría uso de la palabra en el Club Rotario de La Habana, congregó ayer tarde alrededor de la mesa rotaria a la mayor parte de los miembros de la prestigiosa institución. El tema escogido por el notable novelista no podía ser más sugestivo: «Los últimos días de la Monarquía Española», tema que desarrolló con gran sencillez, sin floripondios literarios y a la manera fácil y amable de los narradores que han tenido la suerte de haber asistido a los hechos culminantes de la caída del secular régimen monárquico de España.

Hizo la presentación del novelista a sus compañeros el doctor Pérez Cubillas quien dijo, entre otras cosas bellas, que era innecesario dar a conocer al ilustre autor de los sabrosos cuentos, profundos ensayos y especialmente el de la Mitología de Martí, libro que el señor Pérez Cubillas considera la obra cumbre del hombre de letras a que hacemos referencia.

Poco después, el señor Horacio Navarrete, Presidente del Club Rotario, daba la palabra al señor Hernández Catá, quien ofreció media hora de charla amenísima, que fué escuchada con verdadera fruición por todos los oyentes, entre los que se encontraba, como invitado de calidad, el doctor Salvador Massip, ex-Embajador de Cuba en México y colaborador nuestro muy estimado.

El señor Catá comienza su conferencia; y después de referirse al «Martí» de Mañach, por cierta alusión inocente e hija de la precipitación, que hiciera el doctor Pérez Cubillas, manifestó que consideraba el esfuerzo del joven literato como obra de gran envergadura y trabajo de detenimiento; habiendo sido él, Hernández Catá, el primero en haberlo felicitado por el gran libro que había dado a las letras castellanas.

Y luego de haber hecho esta digresión, entró de lleno en el tema de su conferencia, que nosotros trataremos de ofrecer a nuestros lectores sucintamente.

Hace resaltar el conferencista haber asistido como testigo presencial a la boda del Rey Don Alfonso, así como a los trágicos hechos ocurridos el día que tuvo lugar la ceremonia nupcial. Las calles atestadas, el público delirante, regocijado, al poder presenciar «con sus propios ojos» el fantástico desfile de la carroza que conduce en su muelles cojines a la augusta pareja, más augusta aún por su juventud y belleza, que por la corona que ciñe sus frentes. Luego, la bomba artera que lanza Morral desde un balcón; el pánico, la sangre derramada del pueblo, el horror de toda una situación que dura a penas unos segundos, pero que quedó grabada en la retina del espectador, eternamente.

Más tarde se refiere el conferencista a la bomba lanzada en la calle Mayor, con su secuela de muertos y heridos.

Después, cruza por el terrible año de 1898, en el que el poderío colonial de España cesa, al perder a su última colonia y nos habla de la política en aquella época aciaga, que sirvió, sin embargo, a la madre patria, para resurgir y empezar su vida.

Asiste luego a la muerte de Canalejas, asesinado cuando se encontraba viendo los libros que ornaban la vidriera de la Librería de San Martín. Con la muerte de Canalejas, la secular monarquía española sufre un descalabro y se arrastra hasta su desastroso final.

Con palabras llenas de grafismo habla del golpe de Estado de Primo de Rivera, al que el pueblo, en su mayoría, vió como un salvador después de tener que soportar una serié inacabable de Gabinetes amorfos; hecho este que culminó con la derrota en Anual de las tropas españolas. Pero, agregó Hernández Catá —Primo de Rivera, andaluz simpático y de una inconstancia verbal enorme, no pudo gobernar, a pesar de estimar el fallecido general, señorito y chispero que el arte de mandar pueblos podía lograrse, como se decía en Madrid con un grafismo muy hispano, de la cintura para abajo.

Primo de Rivera —dijo— gobernó a España durante seis años echando piropos. Se hicieron obras públicas. La Guerra Europea dió a la península un barniz de prosperidad, pero solo un barniz, ya que se demostró al terminar el conflicto entre las naciones, que era ficticia la tal prosperidad y la depresión hizo garra de toda España.

Cayó Primo de Rivera, según se dijo, por la voluntad del Rey, y aquel marchó a París. Alguno tenía que ser el «cabeza de turco», el culpable de los seis años del gobierno del **espadón**, y recibió el triste «honor» Santiago Alba, que sin embargo, no pudo ser acusado por ninguno de los tribunales que se le formaron para enjuiciarlo.

Luego la Monarquía recibe la repulsa en unas elecciones municipales que le son totalmente adversas. Acosada, desmembrada, quiere replegarse, pero ya es muy tarde. En la Cárcel Modelo, donde se hallaban políticos de la envergadura de Alcalá Zamora, de los Ríos y otros, se encuentra el futuro Gobierno de España. Los telegrafistas tiene un gesto lleno de audacia: hacen flamear la bandera de la República sobre el asta del Ministerio de la Gobernación. El Conde de Romanones, a quien se creía ligado a la Monarquía por lazos indestructibles, envía la famosa epístola conminatoria al Rey. «Si a la caída del sol»... decía, y el Rey se fué.

Después, el conferencista habla de la pacífica multitud que llena las calles de Madrid, del letrero, que dice mucho de un pueblo civilizado, colocado en la entrada del Palacio Real y que rezaba: «Pueblo: respeta este edificio, que es tuyo». Y por último la instauración de la República que llegó a España con pasos contados, ineludiblemente, con el beneplácito de la mayoría de la nación.

El señor Hernández Catá fué muy aplaudido cuando terminó su brillante disertación, no sin antes decir, que la continuación de esta historia la narraría en otra ocasión ante los socios del Club Rotario.

## NECROLOGIA

**DOÑA MARIA TERESA FERNANDEZ DE VELASCO Y LACOSTE RAMIREZ**

En horas de la mañana, hoy, recibirán cristiana sepultura en el Cementerio de Colón, los cristianos despojos de la distinguida dama doña María Teresa Fernández de Velasco y Lacoste Ramírez, ejemplo de altísimas virtudes y bondades inextinguibles.

Corazón generoso, carácter afable y exquisito trato, la extinta deja tras sí una profunda huella de afectos y simpatías.

Rodeada del cariño de los suyos la señora Fernández de Velasco dejó de existir el jueves tras breve enfermedad.

Acoja Dios en su regazo el alma que ha subido hasta El y reciban el testimonio de nuestra sincera condolencia el inconsolable esposo de la desaparecida, don Francisco Carrera Justiz y sus hijos.

M.E.C.D. 2016

# UN TRIUNFO ARROLLADOR OBTUVIERON LA DERECHAS EN LA ASAMBLEA UNIVERSITARIA DE AYER

## Los obreros fileteadores están agradecidos por la prohibición de usar envases de corredera

**Demuestran su gratitud al Presidente de la República, a la Comisión Nac. de Defensa del Tabaco Habano, al Secretario de Agricultura y al Consejo de Secretarios que dictó la Ley**

Columna Editorial

### ¡AL FIN!

SEGUN parece, van a ser impedidas las actividades perturbadoras, cuando no subversivas, de los agitadores profesionales que disfrazados de estudiantes están, desde hace tiempo, empeñados en convertir a la Universidad en un centro comunista.

Para que, ¡al fin! se produjera una reacción franca contra la conducta desorbitada de tales elementos, ha sido necesario no sólo que gravísimamente faltaran a la disciplina y alteraran el orden dentro del recinto universitario, cosas que han hecho en diversas formas y ocasiones, sino que llevasen su torpe e intolerable osadía al extremo de exigir airadamente la renuncia al Rector interino, mostrando intención de atentar contra él.

No es la primera vez, como queda indicado, que los agitadores comunistas preparan y hacen realizar actos impropios en nuestra primera casa de estudios; pero este de anteayer tiene que ser el último, aunque haya que apelar a medidas drásticas para refrenarlos. Debe serlo, y así creemos que lo han comprendido las autoridades de esa institución de enseñanza y los verdaderos estudiantes, porque pudiera producirse una intervención en la Universiad, e incluso una nueva clausura de la misma, que es lo que a todas luces parecen desear los extremistas con el designio de aumentar las dificultades con que tropieza el Gobierno.

Ellos saben que el Poder público no puede continuar indefinidamente cruzado de brazos ante conflictos de gran magnitud y graves consecuencias, y no cesan de provocarlos para compelerlo a obrar enérgicamente, con lo cual se les facilitaría el medio de organizar fuertes protestas y acciones de efectiva hostilidad al régimen. Esta es una táctica conocida. La emplean en otras partes los más o menos auténticos comunistas pero falsos estudiantes, para producir perturbaciones dentro de los centros de enseñanza y, de serles posible, llevarlas a la calle al amparo del Alma Mater. En las Universidades argentinas, por ejemplo, se ha practicado sistemáticamente y no está todavía del todo abolido el procedimiento, que va siendo cada vez más repudiado y combatido.

Y téngase en cuenta que en aquel país, donde existe una amplia autonomía universitaria, el Gobierno no contempla con pasividad las actividades subversivas en las casas de estudio. Cuando se producen, y aunque no sean de carácter comunista, interviene las universidades, como lo hizo últimamente en la del Litoral, y procede a reordenar el funcionamiento de las mismas con la recta mira de que cumplan la función que les corresponde y para lo cual las sostiene el Estado. Por cierto que a consecuencia de haber sido agredido el interventor oficial por alumnos de la Facultad de Ciencias Médicas, se impusieron las oportunas sanciones; pero, además, se presentó el día 27 del próximo pasado septiembre en el Senado un proyecto de ley, que clausura la susodicha Universidad y dispone que en reemplazo de ella se cree un Instituto Politécnico para la formación de comerciantes, industriales y agricultores...

Para que no haya que imitar en esto a la Argentina, como se la imitó en las formas de evolución revolucionaria de nuestra Universidad, nos parece una buena medida la clausura del local que se había concedido o de que se apropió el Ala izquierda estudiantil. Pero entendemos que al decidir eso el Consejo Universitario, ha debido ordenar el inicio de expediente disciplinario contra los sindicados como responsables del desmán realizado contra el Rector, para imponerles, sin contemplaciones, el severo castigo que merecen. Porque si importa mucho impedir toda actividad subversiva en nuestro más alto centro de enseñanza y en todos, importa también mucho hacer que se respete a las autoridades académicas. La solución del problema no consiste exclusivamente en privar a los comunistas de la comodidad de disponer de un local en el recinto universitario, que nunca se les debió conceder ni dejar que lo ocuparan, pues a buen seguro que aunque sea al aire libre, seguirán celebrando bajo el manto protector del Alma Mater sus reuniones, como no se decidan los verdaderos estudiantes a disolverlas a la fuerza. La solución estaría en expulsarlos cuando resulten pasibles de faltas graves que lo justifique, y esta es una oportunidad para empezar a aplicar con civismo esa sanción.

Anoche nos visitó una comisión, rogándonos la inserción de un escrito relacionado con el fundamento de la campaña que vinieron librando por la prohibición de los envases de «corredera». Los citados obreros, nos manifestaron que estaban muy agradecidos a la Comisión de Defensa Nacional del Tabaco Habano, al Sr. Secretario de Agricultura, al Honorable Sr. Presidente de la República, y al Consejo de Secretarios, pues en todos habían encontrado el espíritu de comprensión, con que se deben tratar estos problemas industriales, con vista siempre al interés de los más, que lo son en este caso los obreros desplazados de sus labores, por el sistema de envases mencionado; los que ahora tendrán oportunidad de ir regresando a sus labores nuevamente, asegurando el sustento de sus familias. Consignamos la gratitud de los obreros al Sr. Rionda, Secretario de Agricultura, al Poder Ejecutivo, y a la comisión de Defensa Nacional del Tabaco Habano.

He aquí el escrito de los obreros:

«Las gestiones que venían realizando cerca del Gobierno las agrupaciones obreras de litógrafos y fileteadores para que se decretara la prohibición de los célebres envases conocidos por «corredera», se han visto coronadas por el éxito al ser aprobado el Decreto No. 643, cuyo Artículo Primero dice: «Queda prohibido envasar tabaco en las cajas conocidas con el nombre de «corredera» o en cualquier otro envase en blanco similar».

«La opinión pública simpatizó desde el primer momento con la campaña emprendida, pues el problema creado por el uso cada vez mayor de ese tipo de envases, repercutió en funestas consecuencias para distintos sectores del trabajo. Cientos de litógrafos han aumentado últimamente la legión de los «sin trabajo» llevando a sus hogares las penas de la miseria. A estos trabajadores cubanos hay que añadir otros cientos de fileteadores que, poco a poco, han sido desplazados de sus ocupaciones a medida que se acentuaba la exportación de los envases de «corredera».

Los diarios todos ofrecieron su espontánea colaboración y el público conoce a fondo en qué consiste la justísima petición de estos obreros. A través de largos años, desde el comienzo de la industria tabaquera, considerada hoy como la segunda industria del país, se han venido exportando los tabacos en cajones de madera de cedro artísticamente adornados con preciosas láminas de cromo litografía, trabajo finísimo que empezaron a crear en Cuba artistas litógrafos alemanes y franceses, y que ha seguido manteniéndose por sus sucesores cubanos, especializados en éstos trabajos. En el mundo entero se conocen los envases de tabacos habaneros por las habilitaciones, cuyas composiciones de dibujo se orientan sobre motivos genuinamente criollos, formando algo peculiar indispensable en todo cajón de tabacos legítimamente cubano.

La exportación a España desde hace pocos años dió comienzo a los embarques en cajones de «corredera», en los cuales se prescinde de toda habilitación litográfica, con evidente desmérito para la presentación del producto, la ruina de los trabajadores litógrafos y la de los fileteadores y sin que ofrezca la innovación otro beneficio que a los agentes intermediarios del país importador, que encuentra en este tipo de envases una forma fácil de rellenar reiteradamente esos cajones con tabacos de otra procedencia y obtener pingües utilidades a costa del propio crédito de los fabricantes cubanos, que no han sabido comprender que ellos mismos son los primeros perjudicados.

Los obreros de las cajonerías tampoco sufren ningún perjuicio por cuanto la supresión de los envases de «corredera» repercutirá en la necesidad de multiplicar varias veces la confección de los envases de tipo corriente, aumentando así el número de operarios que hoy ganan su sustento en las cajonerías.

Otro de los aspectos de vital importancia que se salvan con la acertada disposición del Gobierno es evitar la falsificación de los tabacos cubanos mediante los rellenos en los envases de corredera, labor que la inconsciencia de algunos fabricantes ha venido facilitando al aceptar las exigencias de los intermediarios extranjeros, que tenían un interés bien calculado en los envases de «corredera».

Además de esto, ¿se ha pensado alguna vez en la cuantía del dinero que deja de percibir el Estado cubano por los rellenos que se han hecho en el extranjero y hasta en la propia Habana?

Aplaudimos sin reservas la clara visión que ha tenido el Dr. Carlos M. de la Rionda, Secretario de Agricultura al promulgar un Decreto cuyos beneficios son de carácter patriótico y humanitario».

### HUBO UN ERROR EN EL REGISTRO HECHO EN LA MORADA DEL DR. PRESNO

El Secretario de la Presidencia fué interrogado ayer por los periodistas a propósito de un telegrama enviado al Presidente de la República por el señor Juan E. Presno. En ese despacho el señor Presno protesta contra el registro policíaco de que fué objeto el domicilio del Rector de la Universidad, hermano del dicente, que se encuentra ahora en Francia. Dicho **raid** se verificó mientras amigos de la familia Presno testimoniaban su pésame a ésta con motivo del fallecimiento del señor padre del autor del referido despacho y del Rector de la Universidad.

Respondiendo a las preguntas de los periodistas el Secretario de la Presidencia manifestó lo siguiene:

—En efecto el señor Juan E. Presno ha dirigido un telegrama al Presidente que ha publicado la prensa. Contiene una lamentable inexactitud y es la de que el señor Presidente de la República ordenó el registro policiaco del domicilio del doctor Presno. El Jefe del Estado tiene que resolver problemas más importantes que el de ordenar registros. Esa afirmación del señor Juan E. Presno está destruída por sí misma ya que afortunadamente todo el mundo en Cuba sabe la elevación en que en todos los momentos está situado el coronel Mendieta.

«Es posible que en este registro haya habido un error y el primero en lamentarlo es el propio Presidente de la República, quien durante su vida no ha tenido para el doctor Preno y su familia otra cosa que consideración y afectos bien probados».

### COMIENZO DE OBRAS

Se ha dado comienzo a las obras de reparación de la carretera de Quintana a Güiro Marrero, que se ejecutan por administración, bajo la sueprvisión y dirección del ingeniero Jefe del Distrito de la provincia señor Martínez Sáenz.

## 'Austria pretende vivir en paz y ser amiga de Alemania'

**Así declaró la Sra. Ellen Davison, que, procedente de Austria, pasó por La Habana**

MEDIANTE la cortés intervención de nuestro apreciable amigo señor Alex Bermúdez, de la Cuban Telephone Company, tuvimos oportunidad de entablar amistad a bordo del «Mexique», poderosa nave de la Trasatlántica Francesa, con la culta y agradable señora Ellen Davison, que en tránsito para la capital azteca, llegó ayer a nuestro puerto, procedente de Viena, Austria.

Interrogada Mrs. Davison sobre la actual situación política de Austria y la reacción que había sufrido la misma con la muerte de Dolfuss nos dijo:

«Austria quiere vivir en paz y ser amiga de Alemania. Austriacos y alemanes hablan el mismo idioma y tienen las mismas tradiciones y anhelos de paz y felicidad y como observadora de la política de aquel país, que lo he sido por varios años; puedo asegurar a usted señor periodista, que la caída de Dolfuss lo convirtió en un héroe nacional y trajo como consecuencia que miles de personas que simpatizaban con las ideas nazi, se fueran al retraimiento ante aquel atentado que tronchó la vida en flor de un excelente gogernante».

«La política de Dolfuss se está desarrollando con más vigor después de su muerte. No obstante, el movimiento nazi se extiende a través de todo el territorio nacional siendo su campaña más vigorosa en las provincias, donde recibimos la noticia de su caída muy confusa. Primero los nazi se apoderaron de las estaciones trasmisoras de radio y sus anunciadores dijeron al pueblo austriaco, que Dolfuss había renunciado y que el Gobierno había nombrado un Primer Ministro, el cual tenía, el propósito de reconciliar a los nazi con el Gobierno de aquel país» .

«La Policía vienesa sabía que se tramaba un atentado contra el Premier Dolfuss; pero no dió mucho calor a las noticias que le llegaban por sus agentes secretos».

«El hombre que lo mató había pertenecido a su Regimiento personal y licenciado por que no tenían confianza en él.

«El pueblo austriaco tiene absoluta confianza en el actual Gobierno de Schussnigg, continuador de la política de Dolfuss.'

«Dolfuss, mártir de su propia causa, sirve de bandera a sus devotos para luchar por el mejoramiento total de Austria».

«Yo estaba en un lugar de campo de la provincia de Styria, cuando la caída del canciller Dolfuss y pude apreciar la confusión y guerra civil que se inició con motivo de su caída y ver bien de cerca la influencia nazi sobre los pueblos del inceterior».

«Voy a México a reunirme con mi querido hijo Mr. John Howell, que está conectado con la Compañía Teléfonica Mexicana, y después de las breves horas que he pasado en la capital de Cuba, siendo cortesmente atendida por los señores José D. Domínguez y Alex. Bermúdez de la Telefónica, me llevo un recuerdo imborrable de vuestros campos, de vuestras palmeras nostálgicas, que parecen una mujer dormida evocando a Dios».

«Cuba es un país de varavillas al cual pronto he de volver».

## DIA DE DIFUNTOS

por Mariano Miguel

**EL MUÑIDOR:—Con que ya lo saben... Las elecciones han sido aplazadas; pero, sea como sea, cuento con ustedes... Y aquí está esta corona para que vean que no los olvido.**

## Los acusados por la rebelión del crucero 'Cuba' y del puesto de Punta Blanca están ya libres

**Fueron absueltos casi todos. Los condenados lo fueron a 60 días de prisión. Trece eran los encartados. Lo recibieron sus familiares, amigos y el Jefe de la Marina Constitucional**

Después de más de cuatro meses de sufrir prisión en la fortaleza de la Cabaña, sujetos a proceso por supuesto delito de rebelión, fueron excarcelados ayer, los Oficiales, Sub-Oficiales y marinos del crucero «Cuba», de la Marina de Guerra Constitucional, los que desembarcaron en la explanada de la antigua Capitanía del Puerto, ya que resultaron todos, excepto cuatro, absuelpor el Consejo de Guerra que los juzgó.

Habiendo sido pedida por el Fiscal, pena de muerte para cuatro, y de dos a seis años de prisión, para el resto, hasta trec, constituye, sin hipérbole alguna, un bien ganado éxito jurídico de los defensores doctores Enrique Roig, Alfredo E. Herrera, José Miguel, Irisarri, Carlos M. Estévez, Raúl López Ibáñez, Raúl Fernández Fiallo, Juan José Maspóns, Antonio Fernández y Pérez de Alejo.

Los referidos acusados, son los siguientes: Teniente de Navío, Evaristo Ulloa Ferro, ex-Primer Comandante del crucero «Cuba», condenado a solo sesenta días de prisión y separación del Cuerpo y para quien el Fiscal interesó pena de muerte; fué defendido por el doctor Enrique Roig Forte de Saavedra, cuya tesis de no culpabilidad en el acusado delito de rebelión se vió coronada por el más rotundo éxito; Teniente de Navío, José Torres Curbelo, ex-Segundo Comandante del crucero «Cuba», absuelto, defendido por el doctor Alfredo E. Herrera, cuyo éxito corrió parejo al del doctor Roig, pues se le pidió pena de muerte, también; Teniente de Navío, Eugenio D. Echevarría, Jefe del Puesto de Punta Blanca, en Sanitago de Cuba, condenado a solo sesenta días y separación, y se interesó para él, pena de muerte; igualmente, defendido por el doctor Carlos M. Estévez, Tenientes Constantino García y Armando Rodríguez Palau, condenados a solo treinta días cada uno, y defendidos por los doctores Antonio Fernández Pérez de Alejo, y el antes citado Carlos M. Estévez; y absueltos, también, el Teniente Gaspar Maspóns Jordán, defendido por el doctor José Miguel Irisarri; Tenientes Antonio Mallo López, Pablo A. Ocampo, Marcos E. Pérez Medina, Braulio Fernández Hernández; el Contramaestre de Segunda, Andrés Cadalso Aguila; el Palero, Juan Fernández Sánchez y el marinero de segunda, Eulogio Alberto Rivera, defendidos por los doctores Raúl López Ibáñez, Raúl Fernández Fiallo y Juan José Maspóns, indistintamente, todos los que defendieron muy acertadamente.

Respecto a los cuatro condenados, como quiera que ya habían cumplido, con exceso, la pena impuesta, fueron, como los absueltos, por consiguiente, excarcelados, también.

En la explanada de la Capitanía esperaban a los marinos sus familiares y amigos, así como algunos de los letrados defensores, recibiendo aquéllos y estos últimos calurosas y merecidas felicitaciones; los absueltos libremente se dirigieron, después de las efusiones propias con sus allegados, al Castillo de la Punta, Jefatura del Estado Mayor de la Marina de Guerra Constitucional, concurriendo ante el Jefe de la misma, Teniente coronel Angel Aurelio González, para ponerse a sus órdenes; volverán hoy a fin de recibir instrucciones al respecto del destino que se les ha de dar en la Marina de Guerra. Ayer mismo se radiotelegrafió al actual Comandante del crucero «Cuba», a fin de que ordene al pagador de la unidad practique la liquidación total de los haberes retenidos a dichos oficiales y alistados.

Como se recordará, los repetidos marinos fueron acusados del delito de rebelión, por los sucesos desarrollados a bordo del crucero «Cuba», surto entonces en Antilla, y en el puesto de Punta Blanca, el 22 de junio de este año, comprobándose por la copiosa prueba testifical y por la documental que Ulloa, Echevarría, García y Rodríguez Palau, cometieron, sólo, una leve falta y el resto no tuvo participación alguna en los hechos.

El Consejo de Guerra que los juzgó estuvo integrado por los pundonorosos oficiales de la Marina de Guerra Constitucional, señores doctor Hilario González, capitán; doctor Teófilo González Mora, Teniente de Navío; Pedro Pascual, capitán; Manuel Hidalgo, capitán, y el Alférez de Navío Manuel Casanovas, cuya labor en el Tribunal mereció los plácemes de todos.

Para el día 7 del actual, es esperado el nuevo cañonero, tipo perseguidor, que ha sido adquirido por la Marina de Guerra Constitucional, en los astilleros de Filadelfia.

Se ha dispuesto por el Jefe de Estado Mayor de dicha Marina, que el comandante Castells pase a comandante del buque «Columbia», antes «Yunque», y el Teniente de Navío Tomás G. Gamba al «Patria», permaneciendo en el crucero «Cuba», el comandante Felipe Lois.

## El problema de las Alcaldías será resuelto de acuerdo con la conveniencia de cada lugar

**El propósito del Secretario de Gobernación es no lesionar los intereses de sus subalternos. Los doctores Saladrigas y Cuervo Rubio visitaron al Dr. Enrique Mazas en su despacho**

COMO en el día anterior, el doctor Enrique Mazas, Secretario de Gobernación, recibió a sus antiguos compañeros, los periodistas, en su despacho, cerca de la nueve de la noche, charlando con ellos e instándoles para que le hicieran cuantas preguntas desearan.

Pero, antes de referirnos a ellas, precisa consignar que el infantigable funcionario no descansó en su labor durante el día y la noche, dirigiéndose a Palacio cerca de las 10, donde continuó laborando con el Presidente de la República.

No es necesario repetir que el doctor Mazas roba horas de la madrugada al descanso para enfrascarse, bien en su propio despacho, bien en su domicilio del Vedado, en el estudio meditado de cuantos problemas confronta y ha de confrontar al frente de su Departamento, en los que lo secundan todos los jefes de las distintas dependencias, con quienes despacha hasta horas avanzadas de la noche.

Sobre los numerosos proyectos que abriga desarrollar el doctor Mazas, iremos hablando sucesivamente, y al respecto de ellos, hubo de decirnos: «No me pregunte ahora, lo que haré, pregúnteme dentro de quince días qué he hecho».

Los principales asuntos tratados por los periodistas fueron los siguientes:

Las Alcaldías Militares: contestó que resolverá de acuerdo con la conveniencia local que en cada caso se presente.

Cambios en la Secretaría: su propósito es no tocar a nadie, y en caso necesario a alguno de los empleados que pueda rendir mayor eficiencia de trabajo en otro lugar, y siempre procurando no lesionar ningún interés.

Visita de jefes de sectores revolucionarios: tuvo la honra de recibir, ayer, la visita de cortesía del doctor Gustavo Cuervo Rubio, Vicepresidente del Conjunto Nacional Democrático y la del doctor Carlos Saladrigas y espera muy pronto poder celebrar cambios de impresiones sobre la actualidad con distinguidos compatriotas.

La Dra. Ofelia Domínguez: dijo el doctor Mazas: «La Dra. Ofelia Domínguez fué mi compañera de estudios en la carrera de Abogado. Habiéndoseme informado que había tenido diferencias en un Departamento del Estado, quería rogarle su visita para cambiar impresiones sobre el particular y solamente con el deseo de suavizar asperezas».

Problema de Trinidad: con respecto al mismo todavía no se le ha hecho pedimento de ninguna clase, por lo tanto, nada puede decir.

Atención al público: la medida acordada en relación al empleado que a la entrada de la Secretaría recibe al público que viene a tramitar asuntos a los distintos Departamentos, con el encargo de que sea el que realice la información y tramitación adecuada en cada asunto, tuvo por objeto evitar que una cantidad de público bastante numerosa continúe visitando todos los Departamentos, instando a los empleados e impidiendo que cada uno de los mismos pueda dedicar la atención debida a sus trabajos. Esto en nada se refiere al público que acuda con objeto de entrevistar al Secretario o Subsecretario del Departamento, pues para esos visitantes están abiertas siempre las puertas de par en par.

Renuncia del Subsecretario Alfredo Alvarez: Nos manifestó el doctor Mazas: «Mañana les contestaré; sin embargo, deseo declarar que he concebido un aprecio muy alto por la honradez de carácter, hombría de bien y lealtad, que son cualidades destacadas en el Subsecretario señor Alfredo Alvarez.

Y nada más hubimos de tratar con el Secretario de Gobernación.

### UN FUMADERO DE OPIO SORPRENDIDO ANOCHE

Miembros de la Policía Técnica y de la Nacional, procedieron anoche a la sorpresa de un fumadero de opio en la casa San Nicolás 110, residencia de los asiáticos Chio Lao y Enrique Chang y Santiago Pon.

Practicado un registro, ocuparon diversas cachimbas, varios pomos conteniendo opio, platillos, tijeras y otros utensilios.

Con tal motivo, fueron detenidos los referidos asiáticos, siendo remitidos al Vivac, por expendedores.

## Se acordó apoyar decididamente la actuación del Consejo Universitario, trasladándose en pleno la asamblea al local del Rector para desagraviarlo

**Eddy Chibás calificó a los lidercillos de las izquierdas de enfermos de sarampión comunista. El Rector declaró que ningún estudiante pobre que desee estudiar se quedaría sin matrícula**

Con la magna asamblea celebrada ayer en la Universidad Nacional, ha quedado terminada la ardua jornada por que ha pasado nuestro máximo centro de enseñanza en estos dos últimos días, en que se ha visto seriamente amenazada su normalidad.

En dicha reunión se pueden decir, en síntesis que se tomaron dos acuerdos únicos, entre ovaciones cerradas y puesto el alumnado de pié: prestar decidido apoyo al Consejo Universitario en su actuación y desagraviar públicamente al Rector Cadenas por los sucesos que últimamente se hubieron de registrar en dicho plantel de enseñanza.

Además se puede declarar que en ella se hizo patente que no se trataba de una maniobra de la extrema derecha la actuación última que se ha observado en dicho plantel de enseñanza, sino del sentir unánime del estudiantado de la Universidad en pleno, con nombres tan autorizados como los de Polo Miranda, Willy Brrientos, Roberto Lago Pereda, Salvador Vilaseca y Juan Febles a la cabeza.

Con el fin de no hacer muy extensa esta nota informativa vamos a reducir a su menor expresión el desenvolvimiento de la asamblea.

El lider estudiantil Manuel Lozano Pino, delegado al Consejo Universitario, que presidía el acto, en unión de los demás delegados estudiantiles al Consejo, lo abrió con el informe detallado de la forma en que había reglamentado el Consejo Universitario la concesión de la matricula gratis y los motivos que había tenido para ello, así como de las últimas medidas adoptadas en sesión extraordinaria y las razones a que respondían, planteando a fin de cuentas el dilema de que había que decidirse o por el Consejo Universitario o por el Ala Izquierda Estudiantil, manifestándose el estudantado, casi unánimemente, puesto en pié y con una ovación cerrada, por el Consejo.

Ladislao González Carvajal, lider de las izquierdas, relató a petición de los asambleístas todos los detalles de lo ocurrido, entre constantes interrupciones y aclaraciones, señalando que no había habido premeditación alguna en los hechos y que habían acordado en fin de cuentas la expulsión del doctor Cadenas en vista de que el mismo determinó retirarse de la Universidad, después de una conversación que duró largo tiempo, sin aceptar ninguno de los términos de la disyuntiva que hubieron de plantearle.

Calificó la actuación académica del Rector de dictatorial, en lo que fué inmeditamente interrumpido por el propio Lozano, que le aclaró que hacía falta implantar el orden y el respeto en la Universidad.

Leo Alvare se dirigió a continuación a la asamblea para solicitar de ella enfáticamente un voto de desagravio para el Rector, lo que fué concedido automáticamente.

Hablaron después los lideres estudiantiles de los derechas Rafael Benavides y Tenjido, los cuales lanzaron tras de breves exordios, acusaciones contra los comités pro matrícula gratis, señalando este último que en el Instituto se le había dado por ese conducto entrada a varios miembros militantes en la Confederación Obrera.

Al llegar a este puto la asamblea se expusieron los propósitos del Rector de asistir a la misma, siendo aprobado por unanimidad.

Hizo su entrada triunfal pocos momentos después, en el anfiteatro el doctor José M. Cadenas, asediado por los fotógrafos, siendo recibido por el estudiantado, en pié, con una salva de aplausos.

Comenzó por exponer: que no era su propósito volver la mirada hacia atrás, pues resultaba verdaderamente desagradable, comparando la impresión que le produciría con esas películas que se proyectan de delante para atrás, en las que se ve a las personas saltando del agua para el tranmpolín y así sucesivamente.

Señaló que la Universidad no podía conceder más matrículas gratis de los que había ofrecido, pero que ello no quería decir que no se pudiera conceder más, porque a ese fin se podían hacer gestiones cerca del Gobierno Central y los Ayuntamientos, como se hace en otras naciones.

Y cerró sus breves palabras con la declaración enfática de que no era enemigo de la matrícula gratis y que, es más, que los requisitos señalados se habían establecido para concederlas solamente al estudiante que quisiera estudiar, pero que les garantizaba que donde quiera que hubiera un estudiante en esas condiciones, que no la pudiera obtener, que se lo dijeran que él garantizaba que la obtendría.

Una vez que se hubo marchado el Rector, hizo uso de la palabra el líder estudiantil de las derechas Eddy Chibás, pronunciando una de las piezas oratorias más maravillosas que se han oído en las asambleas estudiantiles del Alma Mater.

La inició declarando que el Ala Izquierda lanzaba su verbo candente contra las derechas, porque habían destruido la Biblioteca «Barceló» y habían sacado del local de la misma el retrato del mártir que le daba nombre, pero que para él las propias izquierdas eran las que lo habían desterrado de su local, ya que eran ellas mismas las que lo habían expulsado de su seno pocos momentos antes de su muerte.

Señaló que, precisamente algunos líderes de las derechas, entre ellos el propio Lozano, habían propuesto en el seno del Consejo Universitario, que se diese a la Biblioteca de la Facultad de Derecho el nombre de Gabriel Barceló, una de las grandes figuras de nuestro martirologio estudiantil.

Hizo patentes después la admiración y el respeto que le merecían los verdaderos luchadores, fueran de la tendencia que fueran, y que así tenía respeto y admiración para un Mella, un Gabriel Barceló, un Aureliano Sánchez Arango... para un Stalin y un Trotzky..; pero que no le merecían esa estimación y ese aprecio los lidercillos que el Ala Izquierda Estudiantil había encumbrado por arte de birlibirloque, no explicándose cómo era que se les tenía como cabezas dirigentes cuando existían completamente relegados valores tan positivos en sus filas.

Refiriéndose a ellos —a los que llamaba lidercillos—, señaló que eran enfermos de sarampión izquierdista, agregando que no se proponía provocar la hilaridad del auditorio, pues nunca buscaba esos fines, sino que hablaba por boca de Vladividirish, que era quien así calificaba a esos individuos que por no dar la talla necesaria para ganarse adeptos por otros procedimientos, sólo perseguían romper el proceso productivo, interrumpir la producción, para lograr la radicalización de las masas obreras y campesinas por la miseria y la depauperación.

Tejió y destejió sobre estos y otros tópicos, consignando la extrañeza que le había causado que en ocasión del proceso depurativo a que hubo de ser sometido el profesorado de la Universidad, fueran allí a acusar a los profesores que habían figurado en forma alguna en las elecciones del año de 1932 los mismos que habían impulsado al Partido Comunista para que figurara en las mismas.

Con estas y otras afirmaciones trató de demostrar que el fin que perseguían era únicamente el de perturbar, pues no obedecían a criterio alguno determinado, y terminó en definitiva instando al estudiantado universitario para que se trasladara en pleno —como así lo hizo—, al Rectorado de la Universidad para realizar una acción pública de desagravio al doctor Cadenas.

En fin, que de acuerdo con el proceso de la asamblea y la forma en que se condujo el estudiantado, se puede afirmar que ha quedado prácticamente aplastada y aniquilada la tendencia comunista —muy reducida en número— que existía en la Universidad.

### PORQUE NO LE COMPRA MANTECA, AMENAZO AL PANADERO CON MATARLO

Balbino Alvarez Pojaco, encargado de la panadería situada en Soto y Guadalupe, en el reparto Juanelo, dió cuenta a la Policía que un individuo al que sólo conoce por «Guerrita», lo amenazó con producirle la muerte si continuaba en su negativa de adquirirle manteca para la elaboración del pan.

El vigilante 804 procedió a la detención del acusado, quien dijo nombrarse José Guerra Ramos, vecino de Piedra 19, en dicho Reparto, negando el hecho, por lo que fué puesto en libertad.

## Fueron designados por decreto ayer los jueces propietarios de cuarta clase en toda la nación

**Terminados los servicios de los que ocupaban los cargos. Texto íntegro del Decreto**

A propuesta del Secretario de Justicia, Dr. Raúl de Cárdenas, el Presidente de la República firmó ayer el Decreto nombrando a los Jueces propietarios de cuarta clase. Son los siguientes:

**SROVINCIA DE LA HAFANA**

Juez Municipal de Casa Blanca, Oscar Herrero y Bardía; Juez Municipal de Puentes Grandes, Enrique Alvarez Ramírez; Juez Municipal de Arroyo Naranjo, Juan Manuel Valdés González; Juez Municipal del Calvario, Buenaventura García Menéndez; Juez Municipal de Ceiba del Agua, Alfredo Miró Quintero; Juez Municipal de Vereda Nueva, Pastor Alfonso; Juez Municipal de Catalina, Modesto Reyes Hernández; Juez Municipal de Guara, Félix Cordero Hernández; Juez Municipal de Pipián, José Pérez Llanes; Juez Municipal de Tapaste, Víctor Montalvo; Juez Municipal de Managua, Luis Domingo González; Juez Municipal de San Felipe, Sergio Ponce y Martínez; Juez Municipal de Batabanó, Horacio Molina y González; Juez Municipal del Cano, Urbano Gómez Cádiz; Juez Municipal de Wajay, Carlos Pereira y Alfonso; Juez Municipal de Guatao, Oscar Fortún y Leiva; Juez Municipal de San Miguel del Padrón, Luis de la Paz y Cercera; Juez Municipal de Bacuranao, Manuel C. Rubio Jaquez; Juez Municipal de Pepe Antonio, Gabriel Mancebo Rosell; Juez Municipal de Guanabo, Mario Romero Enguita; Juez Municipal de San Antonio de Río Blanco del Norte, Angel Menéndez Villoch; Juez Municipal de Casiguas, José Alvarez Builla; Juez Municipal de Jibacoa, Bartolomé Vilches; Juez Municipal de Bainoa, Sixto Gutiérrez Valido.

**PROVINCIA DE PINAR DEL RIO**

Juez Municipal de las Martinas, Enrique Camejo; Juez Municipal de Quiebra Hacha, Juan José Morales Concepción; Juez Municipal de Bahía Honda, José Prudencio Pérez y Gutiérrez; Juez Municipal de San Diego de Núñez, Santos Alfonso; Juez Municipal de Pijirigua, Lucas Ignacio Ponzoa Valdés; Juez Municipal de San Diego de los Baños, Eduardo M. Chirino y Llorens; Juez Municipal de Alonso Rojas, Manuel Rodríguez y González Posso; Juez Municipal de las Pozas, Catalino Paula; Juez Municipal de la Mulata, Zacarías Lazo

**PROVINCIA DE MATANZAS**

Juez Municipal de Ceiba Mocha, José Ignacio Izquierdo; Juez Municipal de Camarioca, Ciro Lima; Juez Municipal de Méndez Capote, Mario Revilla y Silva; Juez Municipal de Palmillas, José A. González y Gutiérrez; de Amarillas, Marcelino Prendes y López; de Roque, Luis Enrique Egozcue y Fernández.

Manicaragua, Rafael Veitia y Pérez; de Báez, Máximo Hernández; Isabela de Sagua Telesforo Montero; de Alvarez, Aniceto Benítez; de Cascajal, Juan Manuel Cruz; de Guaos Manuel López Roque; de Yaguramas, Juan Anselmo Prado y Monteagudo; de Cartagena Francisco Co y García; de Río de Ay, Francisco Santander Viña; de Cabagan, Oscar Izquierdo; de Casilda, Maximiliano Rosas; de San Pedro Osvaldo Rizo; de Guaniquical, Carlos Fernández; de Güira de Miranda, Luis Alvarez Julián; de Santa Lucía, Manuel Rodríguez Torres; de Banao, Joaquín Maceo; de Jíbaro, Enrique Mecía; de Guayos, Félix Rodríguez Casi; de Guasimal, Juan Rafael Echemendía Rodríguez; de Taguasco Julio Morgado Torres; de Gueiva, Carlos Carrillo Vergel; de Meneses, José Agüero; de Mayajigua, Pedro Julio Mujica Avia.

**PROVINCIA DE CAMAGUEY**

De Minas Miguel Zúñiga Melián; de Cascorro, Ernesto Garateix Florat; de San Jerónimo, Antonio Bardino Raurell; de Caunao, Eduardo Moreno Broceta; de Sibanicú Luis Conde; de Arroyo Blanco, Primitivo Sánchez López; de Chambas, Julio Oswaldo Melo y Quirós; de Punta Alegre, Vicente Fadragas Pérez; de Francisco Humberto Sariol.

**PROVINCIA DE ORIENTE**

Para el Cristo, Juan Peroso Jiménez; San Ramón de las Yaguas, Gonzalo López de Broso; Dos Caminos, Juan Rogers; Vicaba Ramiro Telles Ramírez; Yara, Antonio Llaque Corrales; Caño, Emilio Mejías González; Jibacoa Oriente, Alberto Labrada; Calicito, Armando García Ruiz; Pilon, Pablo Antonio Popa Castañeda; Cuato del Embarcadero, Raúl Ante; Veguita Abrahan Reyna; Guisa, Manuel González; Bueycito, Juan Ramírez Escalona; Baire, Marcelo Rodríguez Barban; Santa Rita Pedro Aguilar; Tiguabos, Inocencio Duporte y Núñez; Caimanera, Juan Pérez Pérez; Felicidad, Raimundo Pérez Trejo; San Abres Ignacio Díaz Peña; Cacocum, Manuel Almaguer Pupo; Velazco, Juan M. Aguilera; Auras, Roberto Modesto Tapia Torres; Yareyal Melesio R. de losRey es; San Germández, Armando Díaz Peña; Sao Arriba, Mario López Fernández; Omaja, Segismundo Jiménez; Cañadon Inocencio Batista Riverón; Arroyón de Flores, Miguel Calzadilla Angulo; Fray Benito, Eugenio López Rodríguez; Mabujabo Abelardo Olivera Pérez; Cabacu, Antonio Hernández; Guinia, Amador Legra y Noa; Maisí, Angel Cheda; Cueto Ramón de Vera; De los Alfonsos Antonio Machado Oliva, y San Jerónimo, Juan M. Díaz Blanco.

Nota: Se declaran terminados los servicios de todos aquellos funcionarios cuyos nombres no se mencionen en el presente decreto y que desempeñen actualmente cargos de los comprendidos en el mismo.

También fueron designados los jueces municipales primero y segundo suplentes.

### EL ACTO DEL DOMINGO EN LA UNIVERSIDAD POPULAR

El próximo domingo, a las 4 de la tarde, la Universidad Popular «Don Bosco», que radica en el colegio «María Auxiliadora», en Compostela y Teniente Rey, ofrecerá al público el siguiente programa:

a)—«Ave María», de Gounot.
b)—«Rimpianto», serenata, de Toselli. Violín por el señor Rafael Miari, profesor y Director del Conservatorio «Santa Ana». Al piano la señora Carolina Miari.
2º—«Serenata» de Schuber, cantada por la señorita María Enríquez, con acompañamiento de violín, por el prof. Miari y piano por la señora Carolina Miari.
3º—Recitaciones por el señor Armando Hernández.
4º—«La acción social de Don Bosco», conferencia que pronunciará el señor Arturo Montó.

### APEDREARON EN LA PLAZA DEL VAPOR A UN POLICIA

El vigilante 2366, J. Rodríguez, detuvo anoche a Juan Ferrer Murla, de 19 años, vecino de 23 número 516, por ser uno de los que en la Plaza del Vapor le apedrearon cuando trató de requerir a un grupo que allí se encontraba formando escándalo.

Expuso el policía que los individuos que formaban el escándalo, al ser requeridos por él, corrieron hacia las azoteas del Mercado, y una vez allí comenzaron a tirarle piedras, despareciendo después, logrando solamente el arresto de Ferrer.

## Absolvieron a Julio Richard y Carmita Ortiz

**El autor de la obra causante de la acusación, Dr. Robreño, los defendió durante el juicio**

Carmita Ortiz Morillo y Julio Pons Víctores, conocido por Julio Richard, fueron absueltos ayer por el Tribunal de Urgencia Número Uno, ante el que comparecieron para responder a las acusaciones que les hacía la Policía de injuriar al Gobierno y al Ejército con motivo de las palabras que vertían, ciñéndose al original, en los «couplets» que cantaban en el teatro «Martí», de la obra «Veinte años después».

El juicio fué sensacional, constituyendo esta nota, la gallarda actitud del doctor Carlos Robreño, abogado de esta capital, hijo del conocido actor teatral señor Gustavo Robreño y autor de la obra citada.

El doctor Robreño, espontáneamente, usando de su derecho, vistió la toga de Letrado, haciéndose cargo de la defensa, dirigiendo los debates muy acertadamente, pronunciando un vibrante informe de defensa y logrando, en definitiva, fallo absolutorio por unanimidad.

Carmita y Julio fueron puestos en libertad inmediatamente.

M.E.C.D. 2016

Cuide usted
su estómago
porque es la base de
su salud
*
Yo padecí también como usted, pero me curó el
DIGESTÓNICO
del Dr. Vicente
VENTA EN FARMACIAS

El famoso remedio que dominará los Ataques y Desordenes Nerviosos.

Por más de treinta años ELEPIZONE ha restablecido la salud a millares que sufrian de Epilépsia y Debilidad Nerviosa.

ELEPIZONE, recomendado por los médicos, es un remedio para niños y adultos, y lo venden en las principales farmacias.

Se obtienen resultados con uno o dos frascos.

*NO ACEPTE IMITACIONES PIDA*

ELEPIZONE

FARMACIA
Y DROGUERIA
TAQUECHEL
DE TURNO LOS VIERNES
TELF A-2141 Obispo 27

FARMACIA
DROGUERIA
de
"JOHNSON"
DE TURNO LOS LUNES
Obispo Nº 30 TELEFONO-A-2129.

LA MAYOR
35 EDIFICIOS
700 EMPLEADOS
SARRÁ
=DROGUERIA=
ABIERTA TODOS LOS DIAS
TODA LA NOCHE LOS MARTES
A-8026 A-3641


## FARMACIAS de turno hoy

### VIERNES

HABANA.

| | | |
|---|---|---|
| Pi y Margall 27 | A-2141 | A-2142 |
| Máximo Gómez 412 | | M-4401 |
| E. Varela y Salud | U-6240 | U-2882 |
| Escobar y Peñalver | | M-5450 |
| Zenea 230 | | U-1818 |
| Lamparilla y Villegas | | M-5718 |
| Zenea 145 | U-6720 | U-7018 |
| General Suárez y Oquendo | | U-6936 |
| Gral. Aguirre y R. Cabrera | | M-4040 |
| Ave. Menocal y San José | | U-7074 |
| Ave. República 383 | | U.6774 |
| Gral. Banderas y Corrales | | M-4666 |
| Padre Varela y Corrales | | M-5427 |
| Máximo Gómez 2 | | M-9400 |
| Finlay y Soledad | | U-6729 |
| Neptuno y Monserrate M.2277 | | M-4546 |
| Fernandina 77 | | M-5365 |
| L. Pére. 85, esquina Ave. Bélgica | | M-4129 |
| F. Aguilera esquina a San Nicolás | | A-2345 |
| San Rafael y Campanario | | A-3322 |
| Suárez y Esperanza | | |
| San Nicolás y Gloria | | M-5222 |
| Lealtad y Animas | | M-4579 |
| San Nicolás y Maloja | | M-2077 |

VEDADO.

| | | |
|---|---|---|
| 23 entre J e I | | F-6100 |
| 17 entre G y F | | F-6222 |
| Zapata 128 | | F-6002 |
| 10 entre 14 y 16 | | F-6211 |

VIBORA

| | | |
|---|---|---|
| 10 de Octubre 614 | I-7586 | I-7242 |
| Pocito y Reyes | | X-2351 |
| Estrada Palma 59 | | I-7591 |
| San Mariano y Figueroa | | I.4333 |

JESUS DEL MONTE Y SANTOS SUARE

| | | |
|---|---|---|
| Santos Suárez y Serrano | | I-7609 |
| 10 de Octubre y Rodríguez | | X-2744 |

LUYANO

| | | |
|---|---|---|
| Fernández de Castro 48 | | X-2348 |
| Rosa Henríquez 50 | | X-3838 |
| Fernández de Castro 130 | | X-3068 |

CERRO

| | | |
|---|---|---|
| Salvador y Bellavista | | I-7619 |
| Calzada del Cerro 440 C | | M-4230 |

NOTA: Este grupo deberá prestar el dias festivos y duelo nacional siguientes: Enero 21; Marzo 4; Abril 15; Mayo 27; Julio 8; Agosto 19; Septiembre 30; Octubre 12, Noviembre 11; Diciembre 7 y Diciembre 23.

# HABANERAS

## LA MODA ACTUAL

Entre las distintas notas de la moda que nos llegan de París, aparecen los zapatos como los accesorios más variados de la estación. **Edith** presenta unos de medio corte, muy interesantes, adornados con triple hilera de conchas en pieles de diferentes colores que hacen el efecto de vuelos. Los zapatos más elegantes para usar con los trajes de calle son de piel de cocodrilo color ciruela, avellana y rojizo, de estilo sencillo con suela saliente o fina y tacón regular.

París da su aprobación a la moda en favor de la plata, dándonos gruesos anillos con incrustaciones de turquesas y grandes alfileres para gruesos anillos con incrustaciones de turquesas y grandes alfileres de plata para sombreros también. Las salidas más elegantes para de noche llega a la cintura, de piel de mono negra, llevando un alto cuello en forma de lira.

Para de noche las damas elegantes, que tienen algunos años, usan grandes dijes pendientes en unas cadenas de platino muy finitas. Acerca de las telas diremos que el tafetán se usará para trajes de día y noche, siendo los crepés las telas maravillosas, los **matelassés** y **cloqués** son más corrugados aún y de un tejido más rico que antes, algunos se confunden con las telas de lana y éstas tienen el aspecto de crepés transparentes.

### SOMBREROS DE LA ESTACION

Acaban de recibir los últimos modelos de sombreros de la estación, en diferentes estilos y colores, en la conocida y bien acreditada casa **La Fashionable**, de Prado 25.

Este nombre constituye el sello de garantía en todo lo que represente última novedad, elegancia y chic, de cuanto sale de esa antigua casa que cuenta siempre, entre sus clientes, lo más distinguido de la alta sociedad.

A juzgar por la acogida que el público le ha hecho a los modelos recibidos, se agotarán muy pronto, pues es constante el desfile de señoras que van en busca del sombrero fino a precios muy económicos.

### TRAJES DE NOVIA

Las primeras novias de la temporada de otoño lucen modas de gran novedad. **Alix hizo**, para una novia, un traje de boda en jersey blanco y **Lelong** confeccionó otro **ensemble** de tul hecho con una larga guirnalda de rosas blancas cayendo desde la cintura y reemplazando el ramo de novia.

Entre nosotros ha llamado grandemente la atención el suntuoso traje de novia que lució la señorita Du-Quesne, figura de alta distinción del mundo habanero en sus bodas celebradas el día 27 con gran lucimiento.

Fué un modelo creado por **Vionnet** e interpretado maravillosamente por el rey de la moda, el incomprable **Bernabeu**, que constantemente nos demuestra su exquisito gusto y su especialidad en trajes de novias. Estaba interpretado en terciopelo **Cicelia ivoire**, de una línea suave y elegantísima, realzada por la riqueza del manto de encaje de **point a l'aiguille** que pertenecía a los marqueses de Du-Quesne.

También los trajes de las damas de honor fueron obra del gran modisto, colaborando a la perfección con la insuperable **Vionnet**. Sus trajes eran de **faille** diamantina en el nuevo tono de azul Madonna, completando el conjunto con los guantes azul **foncé** y unos preciosos tocados de terciopelo azul y perlas, creación afortunada de la exquisita **Eva** que acaba de llegar de París.

### A UNA FUENTE

Pura y undosa fuente, que serena
Retratas en tu fondo cristalino
La copa erguida del flexible pino,
Cuando tu seno con su sombra llena;

Así corone cándida azucena
Tu margen solitaria de contino;
Así nunca rebaño peregrino
Enturbie tu raudal, huelle tu arena:

Que me digas te ruego, si mejora
Ese cristal mi rostro; pues no fuera
A ser tú fiel, tan cruda mi pastora.

Esto dice Mirtilo, y considera
Su imagen en el agua; empero llora,
Y el agua turba y su retrato altera.

**Juan Florán.**

### MENU DEL DIA

| Almuerzo | Comida |
|---|---|
| Melón rocío de miel. | Ostiones. |
| Huevos rellenos con chocolate. | Sopa de jigote. |
| Filete con salsa de mantequilla. | Minutas de pescado. |
| Espinacas a la crema. | Pollo a la Villeroy. |
| Ensalada variada. | Col con huevos y queso. |
| Flan de piña. | Ensalada de tomates. |
| | Boniatillo con leche de coco. |

### RECETAS DE COCINA

**Zanahorias guisadas**

Se raspan las zanahorias poniéndolas a salcochar con agua y sal, picadas en ruedítas. Cuando estén blandas se escurren echándolas en una cacerola con mantequilla, un poco de azúcar, leche y perejil picado. Después que se ha rehogado en esa salsa se le agrega un poco de harina de Castilla, un poco de nuez moscada y se tiene al fuego hasta que se cuaje sirviéndose muy caliente.

**M. R. de FONTANILLS.**

## DEPOSITO DE NIPLES EN UN TALLER DE MECANICA

La policía procedió ayer tarde al arresto de Mateo Landa Goitia, dueño del taller de mecánica situado en México y Fernandina, con motivo de habérsele ocupado en el mismo una gran cantidad de niples de todas dimensiones. El acusado fué enviado al Vivac a disposición de la Comandancia Militar.

### PROCESADO POR HOMICIDIO

El Juez de Instrucción de la Primera, dictó auto de procesamiento contra Eulalio Kesser Hernández, alias «Yayito», excluyéndolo de fianza, por el homicidio de Eduardo Vicente Figueroa.

Kesser era secretario del Gremio de Braceros de Bahía, encontrándose detenido en el Príncipe, con motivo de la muerte de Vicente, hecho ocurrido el cuatro de septiembre, próximo pasado, en la esquina de Damas y Acosta.

El procesado, también se encuentra sujeto en diversas causas.

## EL DR. NESTOR TREMOLS DICE QUE NO ES AUTOR DE DETERMINADO LIBRO

Habana, octubre 31 de 1934.

Sr. Dr. José I. Rivero,
Director del DIARIO DE LA MARINA,
Habana.

Mi distinguido amigo y compañero:

Muchas son las personas que me están confundiendo con el autor del libro «Hurto del que Resultó Homicidio», y como no tengo conexión alguna con ese libro y me causan molestias esas confusiones, mucho he de agracederte que en tu leído DIARIO, hagas constar que ni el Dr. Néstor Trémols y Amat, abogado, que fué de la Havana Electric muchos años, ni sus hijos Néstor y José Luis, tienen nada que ver con dicho libro, pues ni siquiera lo conocen.

Mil gracias y quedo tuyo affmo. amigo y compañero,

**Néstor TREMOLS AMAT,**
Abogado y Notario.


SALES DE ESTRONCIO
de PARAF-JAVAL

BROMURO de ESTRONCIO
Mejor tolerado y mas activo que el Bromuro de Potasio
Indicación: ENFERMEDADES NERVIOSAS
2 gr. de sal por cucharada de Solución y Jarabe.

LACTATO de ESTRONCIO
Empleado en la Enfermedad de Bright.
Indicación: ALBUMINURIA
2 gr. de sal por cucharada de Solución

YODURO de ESTRONCIO
Mejor tolerado que el Yoduro de Potasio.
Indicación: ENFERMEDADES DEL CORAZÓN. LINFATISMO
Un gr. de sal por cucharada de Jarabe

SALICILATO de ESTRONCIO
Mejor tolerado que el de sosa.
Solución: 1 gr. 25 por cucharada sopera.
Cápsulas de 30 cent. por cápsula.

Las Soluciones y Jarabes se preparan por el Dr Ph. CHAPELLE según las formulas de P. CHAPOTEAUT
PARIS, 8, Rue Vivienne, y en todas las Farmacias

REUMATISMO

Por más de cuarenta años las Píldoras De Witt han estado vendiéndose bajo la garantía como un remedio seguro y cierto para el reumatismo, dolor de espalda, dolores en las articulaciones, debilidad de la vejiga, afección de los riñones, etc. Miles de casos crónicos han sido curados. Dentro de veinticuatro horas se experimentará resultados esto garantizamos. De venta en todas las farmacias.

Píldoras De Witt
para los Riñones y la Vejiga


# A Través de la Vida

(Por Héctor de SAAVEDRA)

## ARDUOS PROBLEMAS

El curioso lector —«arábigo y manchego»— que me ha seguido en esta mi vieja costumbre de machacar en hierro frío, habrase convencido ya que de todos los problemas nacionales el más irresoluble es el de las rotulaciones de calles.

En un tercio de siglo se han efectuado cuantas variaciones pueden hacerse en una república libérrima, presuntuosa y convulsiva No quiero dar la lista porque de la revolución a la tutela y desde el desatino al absurdo, no hay cuestión que no hayamos abordado Eso habla de suficiencia y capacidad.

Pero en un punto han fracasado todos los propósitos de cuantos han querido hacer una cosa al parecer simple, como es en todas partes, la rotulación de las calles que forman la ciudad.

El Dr Pangloss y otros optimistas me dirán que los turistas no necesitan saber esos nombres porque van conducidos como carneros y en manadas que el guía instruye a su modo y hablando de lo que no sabe. Para los de casa no son necesarios los rótulos.

Es ahí donde está el error. Muchos ciudadanos conozco, nacidos en esta capital, y que recuerdan los letreros en placas de hierro que nos dejó la Colonia en la rotulación de las pocas rúas de esta exigua ciudad que, en saliendo del Parque Central, se encuentran tan despistados como si anduvieran por las calles de Shanghai.

Vamos a ver. ¿Quién sabe qué calle antigua es la novel «Joaquín Albarrán» ¿Y «Panchito Gómez»? ¿Y la «General Quintín Banderas»?. Muy ilustrado tiene que ser el que lo sepa, pues le he preguntado a un policía y me miró como si le hablase en chino, que es idioma que nadie oye, aunque los mercados y muchas tiendas de víveres y otros comercios estén en poder de los amarillos. (Los chinos son muy reservados y no se comprometen nunca, como nosotros, dando rienda suelta a la «sin hueso»).

Pues decía que en todas las fases de la República y en más de un tercio de siglo, no ha habido autoridad bastante **enérgica** para rotular las calles. Cuando interesó a Machado perpetuar su memoria le puso su nombre a una de las más importantes avenidas de la ciudad Nacieron en las esquinas unos postes, de muy mal gusto y peor factura, que denunciaban el título, y ahí estarían todavía si la travesura popular no se hubiera divertido en derribarlos. ¡Parece mentira que eso lo haya hecho «su» pueblo como cariñosamente lo llamaba el tetrarca!

Las cosas útiles y buenas casi nadie las acomete En cambio, las perjudiciales e ilegales se plantean en el acto, y es porque a éstas últimas las impulsa el interés personal. Lo malo es que, aunque a veces no cristalizan, ahí quedan por indiferencia o abulia de las autoridades. Aquel atraco que quiso realizarse con la numeración de las casas ha dejado una confusión y desorden que desdice de una ciudad civilizada.

Cuando veo, diariamente, en los periódicos, las apropiaciones que dicta el Consejo, para obras de más o menos importancia, me palpita el corazón, porque me figuro que van a votar inmediatamente la suma relativamente pequeña que demanda la hechura de unas placas, como la de los automóviles, para fijarlas en la pared de las esquinas, a la antigua usanza, que era racional y útil.

Pero es baldía tal esperanza cuando se trata de una obra que ni la poderosa Revolución ha podido acometer. Resignémonos, pues, a vivir a obscuras o sin brújula, que es lo mismo, y cuando nos dirijamos en demanda de orientación al policía, que en todas las naciones es el amparo del ciudadano, no nos debe mortificar que la novel autoridad nos diga con tono destemplado:

—¿Cree Ud. que estoy aquí para enseñar esas cosas?

# CRUCIGRAMA

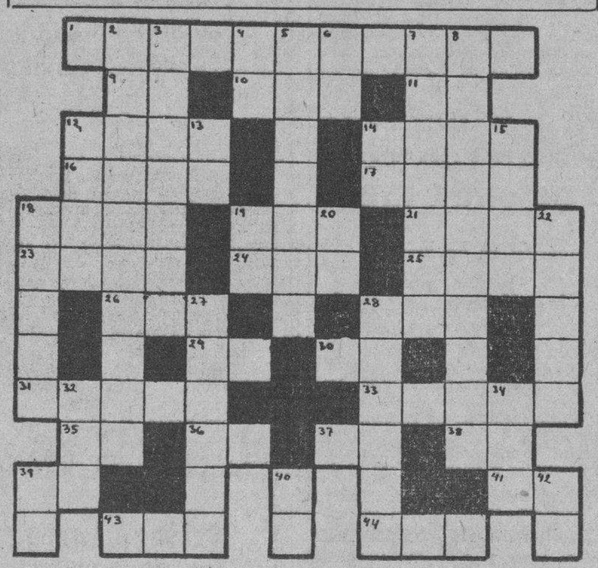

**HORIZONTALES**

1.—Figura de elocución por la cual se usa un nombre apelativo o un epiteto en sustitución de un nombre propio.
9.—Diptongo.
10.—Rey de Wessex en la heptarquía sajona desde 689 a 725.
11.—Artículo indeterminado.
12.—Nombre femenino.
14.—Amir.
16.—Atar con lías.
17.—Vástago o vara que brota del tallo o tronco principal.
18.—Hijo segundo de Adan.
19.—Tiempo del verbo arar.
21.—Voz de los pastores con que llaman o avisan al ganado.
23.—Piedra muy dura, verdosa o blanquecina, con visos violáceos, rasga el cristal.
24.—Corriente de agua dulce.
25.—Amarrar.
26.—Agarradera.
28.—Pronombre demostrativo.
29.—Dios del Sol.
30.—Sobre (en inglés).
31.—Escudriñar o mirar con cuidado.
33.—Cualquier tejido.
35.—Pronombre.
36.—Marchar.
37.—Nota musical.
38.—Existe.
3393.3—3Sx:rasga etaoin shrdluwu
39.—Igual al 38.
41.—En (en inglés).
43.—Planta cuya cebolla acre y estimulante se divide en bulbos.
44.—Organo doble, colocado a los dos lados de la cabeza del hombre.

**VERTICALES**

2.—Poquedad, cortedad (pl).
3.—Especie de empanada.
4.—Conjunción.
5.—Lago de América.
6.—Sílaba que repetida resulta un apodo familiar.
7.—Tiempo del verbo sumar.
8.—Que no se puede imitar.
12.—Río de Alemania.
13.—Terminación de infinitivo.
14.—Terminación de infinitivo.
15.—Batracio.
18.—Estropeado, arrugado.
19.—Terminación de infinitivo.
20.—Río en la provincia de Lugo.
22.—Cantidad que el varón ofrece a la mujer en el contrato matrimonial.
27.—Llegada.
28.—Enfermo, débil, flaco.
32.—Fuerza, violencia que hace el pecho con la respiración para arrojar lo que le molesta.
343.—De este modo.
39.—Artículo.
40.—Contracción.
42.—Conjunción.

### Solución al Crucigrama anterior

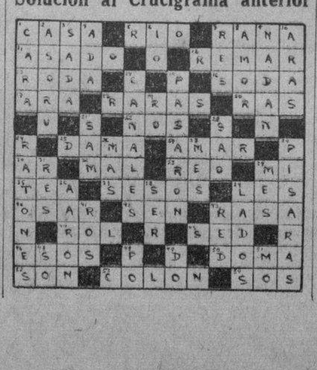

# MATANCERAS

### NUEVO PRESIDENTE

Del Deportivo.

Acaba de asumir la dirección de aquel simpático Club de la calle de Independencia, el Dr. Severiano López Llorens, que disfruta en el seno de la juventud matancera de las más grandes simpatías y la popularidad y arraigo mayor.

Bajo su égida es que se está organizando esa Verbena, que en el Paseo de Martí, en los courts del Deportivo, tendrá efecto los días diez y once del corriente. López Llorens, como primero el Dr. Valdés Cartaya, después el Dr. Rodolfo Rodríguez es una garantía de éxito al frente de esa institución.

Nuestra enhorabuena.

### CAMBIOS DE RESIDENCIA

En la Playa.

Para el lindo chalet de la señora viuda de Díaz, que dejan los esposos López Toca al trasladarse a la Habana, se mudan mis amigos tan queridos Miguel A. Bretos y Consuelo García, y para la casa que dejan éstos, la número ciento treinta y uno de la Calzada de General Betancourt, se trasladará el Fiscal Dr. Ezequiel Revilla y su apreciable familia.

Tomen nota sus amistades.

### DE DUELO

El Dr. Dumas Alcoser.

Pasa en estos momentos por el dolor inmenso de haber perdido a su amante esposa la Sra. Nena Andrew y Chaple, el prestigioso abogado matancero, que ejerce su profesión en la capital.

Un duelo doblemente sensible, por las terribles circunstancias que rodean esa muerte de la joven dama, víctima de uno de esos salvajes atentados que tienen horrorizada a la población cubana.

Perteneciente a familia antiquísima de la Yucayo el Dr. Dumas Alcoser, están de duelo por esa desgracia, casas tan apreciadas aquí, como la de los señores de Blanco, la de Muro, y la de ese viejo clubman del Liceo, Juan José Alcoser, con cuyo dolor tanto nos identificamos.

Sea para todos los deudos de la Sra. Andrew y Chaple, nuestro sentidísimo pésame.

### ON DIT...

Ruptura de relaciones.

Se han devuelto su palabra y ha terminado todo entre dos jóvenes muy conocidos en esta, que residen ambos actualmente en la capital.

Lleva el novio uno de los apellidos que goza de prestigios mayores en todos nuestros círculos, y es la incógnita de esta una dama, hija de un ex oficial del Ejército, que está fuera de Cuba hoy.

Todo ha acabado entre ellos.

Un otro amor que se fué...

### LA HORA SOCIAL

Del confrere Alfonso.

Al reanudar sus trasmisiones la Estación C M C H vuelve a radiar su interesante hora de nueve a diez de la noche, el Cronista del Republicano, Eduardo Alfonso y González de Chávez.

Pero no serán diarias esas trasmisiones, que se ofrecerán alternas en lo adelante, en días de lunes, miércoles y viernes.

Sépase así.

### DE TEMPORADA

Paulino Solés.

Acompañado de su esposa, la distinguida dama Inés María Fernández Pollo, se ha dirigido al Balneario de San Diego, nuestro querido amigo el ex Presidente del Ayuntamiento yumurino, hoy condueño del Gran Hotel Inglaterra, Paulino Solés y Estrada.

Motivos de salud llevan a los esposos Solés-Fernández, a ese resort, donde le deseamos el mejor de los éxitos curativos.

### UN BABY

Alegría de un hogar.

Lo besan alborozados, los esposos Edelmira Acosta y Panchito Dans, que vense reproducidos en la gentil personita del simpático caballerito.

Comparte con esos amantes padres su alegría el respetable caballero Don Francisco Dans y su amante esposa.

Sea enhorabuena.

### UNA BODA MAÑANA

En la intimidad.

Contraerán matrimonio en la noche del sábado tres de noviembre, la gentil y graciosa Srta. Lydia Cartaya y el cumplido y apreciable joven Genaro Núñez Booth, profesor de la Escuela Normal de Matanzas.

Tendrá por marco esa ceremonia nupcial, la residencia de la familia Cartaya en la casa de la calle de Zaragoza número diez y nueve.

Por adelantado mis votos a esa feliz pareja.

### FIESTAS REALES

Las del sábado.

Se inicia en ese día tres de noviembre el gran programa que el Bureau de Informaciones Mercurio ha organizado en honor de las Reinas de Belleza de la Provincia y de la que ha de ser electa Soberana de esas Soberanas.

Un almuerzo en el hotel «Velasco» abre la serie de fiestas y de honores que han de rendirse a esas beldades.

Precederá este almuerzo al acto importante que tendrá efecto después en los salones del Consejo Provincial, donde un Jurado hará la selección de la Reina de las Reinas.

Lo presidirá el Gobernador de la Provincia, doctor Lorenzo Delgado.

Esa misma noche del sábado abrirá sus puertas el teatro «Sauto», para un gran baile que amenizarán tres orquestas y para el que existe la mayor animación entre nuestras familias.

Las veinte y siete Reinas de la Provincia, asistirán a la fiesta acompañadas de familiares y amigos de cada localidad y de todos esos lugares vendrán nutridas excursiones con lo principal de cada poblado.

Durante la fiesta el poeta Andrés de Piedra Bueno, recitará su canto a la Reina de las Reinas y nuestro inspirado bardo Alberto Lovio leerá un bellísimo soneto dedicado a Edelmira Ramos, la reina de la capital de la provincia.

Asistirá a esta fiesta para la que viene expresamente desde la Habana, el cronista del periódico «El País», Pablo Alvarez de Cañas, y con él, el doctor Ernesto Angulo; el señor Sánchez Arcilla y otras destacadas figuras de nuestra intelectualidad.

Los Presidentes del Liceo y el Casino, miembros del Jurado, ocuparán con el Gobernador el palco de éste, y para dar una idea de la demanda de localidades que ha registrádose en estos últimos días, diré que solo la Compañía de Jarcia ha tomado cinco de esos boxes, que ocuparán familias de empleados de dicha poderosa industria.

En el programa del domingo, figura una excursión a San Miguel de los Baños, donde el licenciado Manuel Abril Ochoa ofrecerá un gran almuerzo a las Reinas en su Palacio Balneario y por la tarde en el Parque de las Cuevas de Bellamar se servirá un ponche, bailándose hasta las seis p. m.

De los festejos del lunes y martes hablaré en la correspondencia de mañana para no hacer demasiado extensa esta nota.

Lo prometo así.

### JOSE LUIS HERRERA

Un triunfador.

Acaba de obtener su título de doctor en Farmacia el muy apreciable amigo, que es una de las más populares figuras de esa barriada neopoblana, donde tiene establecida su botica, que es de las más favorecidas y de las más visitadas de la Calzada de Tirry.

Desde hoy se ha puesto al frente de ese establecimiento el doctor José Luis Herrera, que con su gran práctica, con su inigualada experiencia, ofrece a su público y a su clientela un servicio tan esmerado como eficiente.

Gran luchador, gran carácter, hombre de energías y de entusiasmos bien probados, en estos momentos que recoge la recompensa a sus afanes y desvelos, se ve felicitadísimo el nuevo doctor en Farmacia.

Sea la mía de las más expresivas que lleguen a él.

### UN ASCENSO MERECIDISIMO

A un joven diplomático.

Noticias llegadas a nosotros nos traen la buena nueva de haber sido designado al Viceconsulado de Bogotá en Colombia, fungiendo como tercer Secretario de aquella Embajada, el señor Reginald Kazanjian, que por mucho tiempo desempeñó el Viceconsulado de los Estados Unidos en Matanzas.

Desde la India, donde actualmente representaba a su Gobierno, el señor Kazanjian viene a la hermana república de Colombia, donde bien pronto sabrá hacerse querer, como lo hizo en ésta durante el tiempo que convivió con los matanceros.

Kazanjian, como Stewart, como aquel inolvidable Wainwright, que perdió la vida tan trágicamente en Buey-Vaquita, dejó una estela de simpatías y de afectos en la sociedad de Matanzas, que su recuerdo perdura siempre en el cariño de todos cuantos frecuentamos su amistad.

### EL DOCTOR PEREZ PRIMO

Víctima de un accidente.

Cuando se dirigía a Matanzas en pasados días, en el ómnibus que hace viajes a San Miguel de los Baños, sufrió lesiones, que aunque no de gravedad moléstanlo así grandemente.

El doctor Pérez Primo fué llevado a la Clínica de Tamargo, donde se le apreciaron contusiones y hematoma, de las que fué curado por los médicos de aquel reputado centro.

La noticia que se propaló en seguida por la ciudad, llevó a aquella casa de la calle de Tello Lamar a las amistades del doctor Pérez Primo, cuyo estado es, afortunadamente ya, bastante satisfactorio.

### EL DR. VITIER

De nuevo en su Cátedra.

En la mañana del martes tomó posesión de su Cátedra en la Escuela Normal, el ilustre pedagogo Dr. Medardo Vitier, que acaba de renunciar la Secretaría de Educación, cargo por el que pasó dejando solo huellas de su eficiencia, de su talento y su acrisolada honradez.

Vitier, como Rusinyol, su Subsecretario, se han devuelto a su alumnado que se felicita de contarlos otra vez en sus Cátedras.

### EN VELASCO

«Este hombre es mío».

Es ese el título de la film que se proyecta esta noche, como día de moda en el cine que es rendez-vous de nuestra sociedad elegante.

Título sugestivo, que explica la empresa en sus carteleras, recomendando a la mujer no desperdicie la oportunidad de admirar el arte de conservar un marido, de atraer a un novio, de hacer suyo, en fin, al hombre por quien suspira.

Irene Dunne y Constancia Cummings con Ralph Bellamy y Kay Johnston son los protagonistas de esta interesantísima film.

Como viernes, y con atractivos tan poderosos como los que ofrece la empresa en esta función, huelga decir que no se cabrá hoy en Velasco.

### DE ENHORABUENA

José V. Angulo.

Acaba designársele para un puesto de confianza en la Administración de Rentas de esta ciudad, cargo del que tomó ya posesión, el apreciable caballero, que figuró como oficial del disuelto Ejército Nacional.

Tanto para Angulo, como para su gentil esposa Nina Lovio y Bruzón, van mis parabienes en esta nota.

### LA VDA. DE ARANGO

Nene Carrillo.

La grave dolencia que aquejó a la alta dama, que es viuda de aquel inolvidable caballero Miguel Arango y Mantilla, Representante a la Cámara que fué por esta provincia, va cediendo gracias a los eficaces auxilios que le presta la ciencia.

Atendiendo a María Carrillo, con sus familiares todos, turnanse también sus innúmeras amistades que la acompañan constantemente.

De pasar unas horas con ella acaba de llegar a Matanzas la señorita Petit Lovio, que fué expresamente a la Habana con ese objeto.

Mis votos por el total restablecimiento de la Sra. Vda. de Arango.

**Manolo JARQUIN.**

### HURTO DE UN AUTOMOVIL

Silvio Santo Tomás y Aguila, vecino de F número 198, dió cuenta a la policía, que de la esquina de Progreso y Habana, le habían sustraído el automóvil A.O.-779, que estima en la suma de 100 pesos.

## He aquí un buen consejo para las muchachas gordas

En todas partes del mundo las mujeres que luchan por eliminar la gordura y adquirir esa esbeltez que las hace dignas de admiración, se atraída por las Sales Kruschen.

He aquí la receta que disminuye la gordura y hace resaltar los atractivos naturales que toda mujer posee, de una manera SEGURA y SIN DAÑO.

Por la mañana antes del desayuno, tómese media cucharadita de Sales Kruschen en un vaso de agua caliente. Cómase menos pastelería, carnes con gordo; cómase lo menos posible patatas, mantequilla, crema y azúcar.

Es esa pequeña dósis de las sales Kruschen la que va disminuyendo la gordura y produce una saludable energía y actividad que se refleja en la brillantez de los ojos, en la limpidez de la piel, en la jovialidad y en una figura encantadora.

Pero para bien de su salud, esté segura de obtener las Sales Kruschen. Una botella basta para 4 semanas y cuesta poco. Están de venta en todas las boticas.

## Una vigilancia sanitaria en las escuelas

### Sólo dos casos de Parálisis se registraron ayer en esta capital. Nota de estadística

Los niños Lázaro Gaffo, de Nazareno 77, en Guanabacoa y Orlando Vázquez, blanco, de 18 meses, vecino de Prensa 6, en el Cerro, fueron los dos únicos casos sospechosos de Poliomielitis que durante las últimas 24 horas fueron reportados a la Jefatura Local de Sanidad de la Habana y trasladados al Hospital «Las Animas» por el doctor Sagar y la enfermera señorita Blanquita Pérez.

### OCHO CASOS MENOS

En el Negociado de Inspección Médica, el doctor Valentín García, Jefe de la Sección de Poliomielitis, nos facilitó una estadística de los casos de Parálisis Infantil registrados durante el pasado mes de octubre. Se reportaron 34, de los cuales 25 eran de la raza blanca, dos negros y siete mestizos, habiéndose advertido una disminución de ocho enfermos, pues en el mes de septiembre se registraron 42.

En la anterior estadística, desde luego, no figuran los atacados de dicha enfermedad vecinos de pueblos del interior de la República que desde Guanajay, Marianao, Guanabacoa, Artemisa, Cayajabos, ciudad de Pinar del Río, Regla, Mariel y otros términos fueron también ingresados en el propio Hospital «Las Animas», donde algunos fallecieron y otros están convalecientes.

### VIGILANCIA EN LAS ESCUELAS

El curso escolar, de acuerdo con resolución tomada por el Consejo de Secretarios, comenzó ayer, día primero, para todos los niños con excepción de los de kindergarten, esto es, ménores de ocho años de edad.

La Jefatura Local de Sanidad de la Habana, con tal motivo, desde hora temprana, puso en movimiento a su cuerpo de inspectores médicos para vigilar el cumplimiento de la Resolución, así como el exámen periódico de los niños asistentes a los planteles públicos, y exigir, a los directores de escuelas privadas, mantengan un médico al tanto de los educandos, a fin de que sea reportado cualquier niño que se sospeche padezca la Poliomielitis.

## Es amenazado de muerte un Jefe Sanitario

### No quiso recibir órdenes de su Superior, esgrimiendo un revólver. Las Juntas Locales

El Secretario de Sanidad, doctor Rafael Lorié, con vista del escrito del Jefe Local de Sanidad de Regla en donde denuncia un inciente que le ocurrió con un empleado, ha dispuesto se investiguen los hechos para proceder de acuerdo con la Ley.

Dice elcitado Jefe Local que el día 19 del pasado mes de octubre, por haberlo así dispuesto el propio Secretario de Sanidad, le dió posesión, nuevamente, al señor Nicolás Tejedor Martínez, en el cargo de Auxiliar de Administración de Segunda Clase y, acto seguido le envió unas órdenes relacionadas con su cargo, a lo que contestó aquel en malas formas esgrimiendo un revólver y amenazándole de muerte, a lo que se opusieron distintas personas que intervinieron en el caso. Agrega que del hecho dió cuenta a la Policía Municipal, levantándose el acta correspondiente.

### LAS JUNTAS LOCALES

El doctor Pérez André, Gobernador de Oriente, estuvo ayer nuevamente en la Secretaría de Sanidad, declaró a los periodistas que continuaba insistiendo en la creación de las Juntas Locales de Sanidad, consultivas, pués a su juicio facilitaba una gran labor a los altos jefes del Departamento, al igual que lo hace hoy la propia Junta Nacional de Sanidad y Beneficencia. No pudo ver el citado Gobernador al Secretario, doctor Lorié, el cual no se encontraba en esos momentos en su Despacho.

### ATENTADO A LA SALUD PUBLICA

Con vista del informe rendido por el doctor Valentín García, Jefe de la Sección de la Poliomiiltis, de que investigando la existencia de un supuesto atacado de Parálisis Infantil en la casa Carlos III número 265, comprobó que en una casa colindante siete niños dirigidos por un individuo de avanzada edad, seleccionaban una gran cantidad e trapos sucios y pestilentes, el Jefe Local de Sanidad de La Habana, doctor Ituarte, dispuso se diera cuenta al Juzgado de Instrucción correspondiente, por constituir un delito contra la salud pública.

M.E.C.D. 2016

"BALCELLS"
ACEITE PURO DE OLIVA



Acabamos de Recibir
Verdaderas Preciosidades
EN CRISTALES DE FANTASIA
Y EN COLOR AZUL PRUSIA;

| | |
|---|---|
| JARDINERAS para colgar, a .. .. | $0.60 |
| CENICEROS con su copita, a .. .. | 0.60 |
| BOTELLAS para Vino, a .. .. .. | 0.90 |
| PASTELERAS, a $2.00, $1.25 y .. | 0.90 |
| DULCERAS, a .. .. .. .. .. .. .. | 1.20 |
| JARRAS para mesa, distintos modelos, desde .. .. .. .. .. .. | 1.25 |
| BANDEJAS para sandwichs, a .. .. | 1.50 |
| FLOREROS grandes, a .. .. .. .. | 3.00 |
| JUEGOS de 3 Piezas: Centro y 2 candeleros, a .. .. .. .. .. .. | 3.50 |
| PLATOS, y VASOS para Agua, distintos tamaños y precios. | |

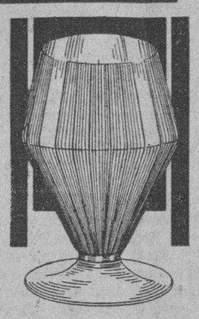

Modelo ANOIDE
—en—
Azul Prusia y Ambar,
JUEGOS DE 30 Piezas,

TODOS ESTOS ARTICULOS LOS TENEMOS TAMBIEN EN COLOR ROJO $6.00

LOCERIA Y CRISTALERIA "LA MARIPOSA"
MANUEL COTERA, S. en C.
Galiano 56 Entre Neptuno y Concordia Telf. M-6127
ENVIOS AL INTERIOR CON FLETE ADICIONAL


# GUANABACOA AL DIA

### SIMPATICA BODA

Mañana sábado a las 12 y 30 de la tarde se efectuará ante el notario de la capital Dr. Emilio F. Velo Lamas, el matrimonio entre dos jóvenes elegantes y estimados en nuestros círculos sociales.

Srta. Nevada Castellanos Barreras.

Sr. Enrique Gómez de Molina.

Firman el acta notarial como testigos por ella los distinguidos señores Dr. Juan O-Farril Gómez de Molina y Gundemaro Santiago, alto empleado de la conocida tienda «La Isla de Cuba».

Por él: el Sr. Rafael María Lauzán, director de Telégrafos y el señor José J. Senmanat, Inspector de Radio de la Secretaría de Comunicaciones.

La boda tendrá efecto dentro de la mayor intimidad en la elegante residencia de la novia en la vecina villa de Regla.

Muchas felicidades y eterna luna de miel les deseo.

### RETORNO

Desde hace varios días se encuentran en definitiva instaladas en la gran mansión del señor Higinio Tabares, estimado amigo y correcto caballero, sus encantadoras y simpáticas sobrinas las señoritas Celia y Stilita Rabí Tabares, después de haber pasado una larga temporada en la gran ciudad de Santiago de Cuba.

Al retornar a esta villa tan lindas hermanitas han recibido múltiples demostraciones de cariño por tal motivo.

Reciban mi saludo respetuoso.

### NUEVO DOMICILIO

El Capitán Médico de la Marina de Guerra Nacional Dr. Juan Mon, ha instalado su nuevo domicilio en la casa sita en Máximo Gómez 51, primer piso, en unión de su distinguida familia.

Mucha suerte les deseo en su nueva residencia.

### BAILE

El A-7 de la Filial del «A B C» de esta villa y el director de la Sección de Propaganda de ese Ramal, los consecuentes amigos y cumplidos caballeros señores Andrés F. Lima Rubio y Carlos E. Costales, se encuentran organizando un gran baile para el próximo domindo, día 4, en la fresca glorieta de «Villa María» a las 2 de la tarde.

Esta fiesta bailable es un honor de las damas que laboraron en el baile recientemente celebrado por las vanguardias Juveniles e Infantil, en los salones del Liceo Artístico y Literario.

Nada más plausible que el congratular a las bondadosas damas y entusiastas damitas que siempre se encuentran dispuestas a cooperar en las obras que tiendan al progreso cultural.

Por ello no dudo que el domingo han de acudir todos a la glorieta de «Villa María» para pasar una tarde agradable, toda alegría, a los acordes de un buen conjunto musical.

### ONOMASTICO

Hoy celebra su fiesta onomástica la señorita Eloísa Zudaire, trigueña de naturales encantos que unidos a la innata simpatía de ella hacen de cuantos le conocen tenerle sincero afecto.

En este día ha de verse colmada de felicitaciones.

Dichas y venturas le deseo por tan fausto motivo.

### 17 DE NOVIEMBRE

Una fecha evocadora, lo será sin duda el día 17 de este mes.

Fecha que se espera con gran ansiedad.

En la noche de él se efectuará el suntuoso baile que viene organizando la Sección de Recreo y Adorno del Casino Español de esta villa, siendo ésta la primera fiesta social que realizará después de haber permanecido en estado inactivo desde hace algún tiempo.

Sus salones han sido bellamente decorados por el señor Manuel Alvarez Rodríguez, un verdadero maestro en el arte, con la cooperación del ingeniero señor Manuel de Tapia Ruano, inteligente Profesor de la Escuela de Ingenieros de la Habana.

Habiéndose realizado una bella obra, todo en estilo renacimiento español al óleo.

Ese día será inaugurada la elegante taberna que allí se ha construído, donde las personas de buen gusto podrán pasar un rato agradable.

La renombrada orquesta «Havana Casino», tan de moda y que tanto gusta ha sido contratada para amenizar este gran baile.

Pronto estarán en circulación las invitaciones entre las familias de esta villa, ya que esta fiesta es exclusivamente de socios e invitados.

### TEATRO CARRAL

«El Vagón de la Muerte», magnífica film que será estrenada esta noche en nuestro nono coliseo, Una Merkel y Charles Ruggles tienen a su cargo los principales papeles de la obra.

Vuelve también a proyectarse esta noche «La Reina Cristina», por John Gilbert y Greta Garbo.

Estas dos obras han sido favorablemente comentadas por los principales críticos.

**José R. Arango de la Maza.**


AVISO

Obligado a abandonar mi profesión de abogado, por las repetidas resoluciones —a mi juicio injustas— que se vienen dictando en contra mía en los negocios que yo dirijo, unas veces por jueces del Distrito Judicial de Matanzas, amparados siempre por su Audiencia; otras por jueces de este Distrito y especialmente por alguno de lo Criminal, a cuyo favor y en mi contra siempre resuelve la Sala de lo Criminal correspondiente; otras por alguna de las Secciones de la Sala de lo Civil de esta Audiencia y hasta por el mismo Tribunal Supremo en pleno, que me ha rechazado —a mi juicio también sin una razón convincente— dos recursos de inconstitucionalidad. No queriendo hacer víctimas a mis clientes de la mala suerte que me persigue, o de la incapacidad mental en que pudiera haber caído por mi avanzada edad; les ruego por este medio, se sirvan pasar por mi oficina, calle de Cuba No. 49, a recoger los documentos de su propiedad que pudieran estar en mi poder y a indicarme a qué abogados quieren que confíe la dirección de sus negocios.—Habana, noviembre 1o. de 1934.

Cristóbal de la GUARDIA.



ESMALTES Y APAREJOS
Lo Mejor de lo Mejor.
Ferretería OLAVARRIETA
Neptuno 106 entre Campanario y Perseverancia.
A-9480, LA LLAVE



LA REGENTE

Teniendo que celebrarse el día 12 del corriente mes de Noviembre a las ocho y media de la mañana una subasta, rogamos a todas aquellas personas que adeuden más de seis meses de interés pasen a renovar las papeletas para evitar que las prendas se incluyan en el remate.

CAPIN GARCIA y Cía.
Neptuno 39 y 41. Tel. A-4376


## Estado del Tiempo

Ha bajado bastante el Barómetro, pero todavía edisten débiles altas presiones desde Cuba y porción nordeste del Golfo de México hacia el Este sobre el Atlántico con buen tiempo. En el Mar Caribe y resto del Golfo hay también buen tiempo y presiones casi normales.

Pronóstico para el viernes: Buen tiempo con tendencia a variable en porción Occidental. Vientos flojos a moderados variables, posiblemente del Sur pasando por el Oeste al Norte en porción Occidental.

**Observatorio Nacional.**

# Crónica Habanera

EN SUS VISPERAS

**Mañana celebra su santo, la bellísima señorita Silvia García Coello, prometida del joven Milly Alvarez, alto empleado de la Compañía Cubana de Electricidad.**

**La señorita García Coello será una de las novias de Noviembre.**

### NACIMIENTO

En el Centro Médico-Quirúrgico del Vedado, ha tenido en días pasados una linda niña, la señora Olga Gispert, gentil y bella esposa del estimado joven Raúl Kay y Hernández.

La señora de Kay, que viene siendo muy felicitada, fué asistida por el reputado especialista doctor José de Cubas Serrate.

Nuestra felicitación más afectuosa para los padres de la recién nacida, quien es primera nieta de la respetable dama Rosalía Hernández viuda de Kay.

### EL DOCTOR AURELIO BOZA MASVIDAL

Nuestro distinguido amigo, el doctor Aurelio Boza Masvidal, Secretario General de la Universidad de la Habana, ha regresado de su viaje por Europa.

Vino por la vía de la Florida, después de haber asistido en Roma, a un Congreso de Profesores de Literatura Italiana, celebrado allí recientemente y donde representó a nuestra Universidad.

Sea bienvenido.

### LOS ESPOSOS DE CARDENAS- PLA

Los jóvenes y simpáticos esposos Charlie de Cárdenas y Luisita Plá, tan estimados en la sociedad habanera, experimentan una gran alegría por el nacimiento de su segundo hijo.

El recién nacido vino al mundo ayer, con la mayor felicidad.

Felicitamos a los esposos de Cárdenas-Plá.

### CUMPLEAÑOS

Celebra hoy su cumpleaños la graciosa señorita Olga Soto, prometida del señor Elpidio Pérez.

Cúmplenos pues felicitarle y desearle muchas satisfacciones en su día.

### EL TE DEL LAWN TENNIS

El Lawn Tennis Club, la prestigiosa sociedad de que preside la gentilísima dama Graciella Párraga de Maduro, ofreció ayer un té bailable en sus elegantes salones de la Calzada del Vedado.

Fiesta animadísima, que se vió favorecida con la asistencia de un selecto grupo de muchachas y jóvenes de nuestra sociedad elegante.

Tocó la Orquesta Habana Casino, tan celebrada.

Y se sirvió un buffet exquisito y espléndido.

Además de un distinguido concurso de damas, se encontraban las siguientes señoritas:

Elena y Rosario González Labarga, Hortensia Díaz Albertini, María y María Luisa de la Torriente, Maitá Roces, Martha Pujals, Olga Arellano, Gilda Morales.

Josefina Fonts .

Esperancita Bernal.

Beba y Toki Montero.

Mercedes Alvarez Pedroso, Peggy Smith, Hortensia Arroyo, Maggie Dufau, Silvia Pedroso, Alicia Valiente, Teresa Pujals.

Margarita García Rayneri.

Teresita Rionda.

Tilly y Cuqui Ponce de León, Silvia Fonts Iznaga, Gloria Rasco, Teresa Pujals, María Antonia Freyre, Lula Valverde, Emma Miranda.

Angelita López Oña .

Y Cristina Saladrigas.

Jóvenes:

Guillermo y Waldo Salazar, Emilio y Fernando Azcárate, Pablo y Paco Mendieta, Calixto Montoulieu, Enrique Menéndez, Mario Arellano, Miguel Dufau, Frank Figueroa, Manolo Bustamante, Lin Arroyo, Salvador Guastella, Luis Santeiro, Gonzalo de Cárdenas, Gustavo de los Reyes, Ambrosio González del Valle, Vicente Díaz, Peter Bernal, Javier Peralta, Gastón Carrerá, Pepe Lezama, Tin Roca, Godwall Maceo, Andrés Pérez Chaumont, Armando Mayoz, Rollie Reyes Gavilán, Mario F. Castellanos, Mario Castellanos, Enrique Gastón, Monchi de León, Bebo y Tato Foyo, Kiko Fusté Rafael Rasco, Enrique Toñarely, Mario Fernández, Ñico Fonts, Jorge Morales y Leandro de la Torriente.

(Continúa en la página SIETE)


Lunes - Miércoles - Viernes
de 9 a 10 de la noche
oiga desde la Emisora
C. M. C. G. 1125 Kc.
Las últimas creaciones
de Jazz
por la famosa
ORCHESTA HAWAII
la única que cuenta con nativos hawaiianos
Programa cortesía de la legítima loción francesa,
VIOLETTES RUSSES,
de Gellé Freres, París
La loción ideal para el cabello.



Cooperativa de "La Casa Grande"

AVISO:

Ha quedado transferida para el sorteo de Noviembre 7 de la Lotería Nacional, la amortización de los Regalos de la Cooperativa de LA CASA GRANDE por haberse suspendido el Sorteo de la Lotería Nacional correspondiente a Octubre 31

La Casa Grande



Ventas Fin de Semana

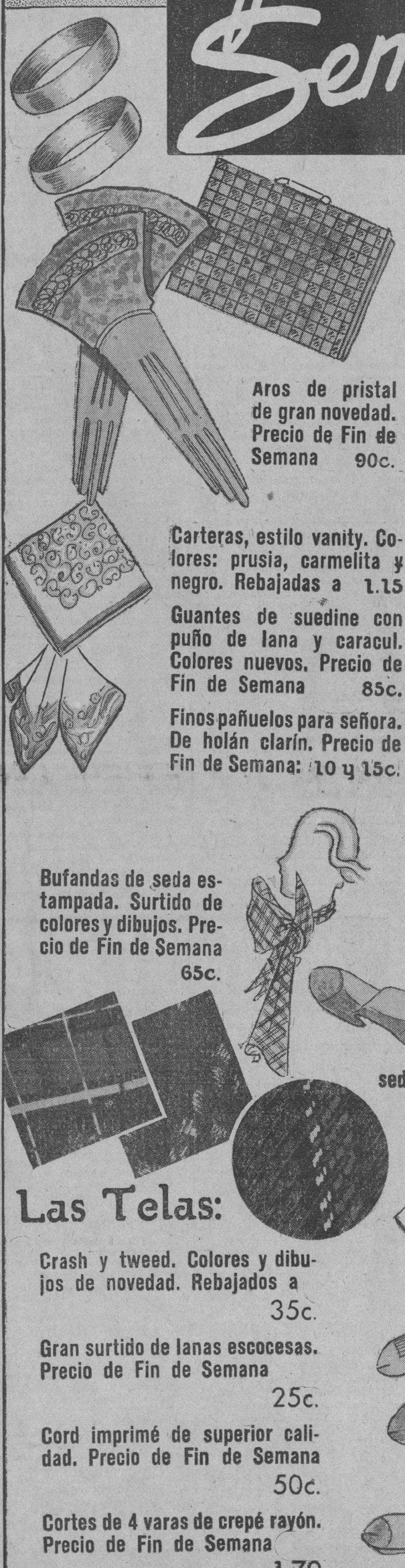

Aros de pristal de gran novedad. Precio de Fin de Semana 90c.

Carteras, estilo vanity. Colores: prusia, carmelita y negro. Rebajadas a 1.15

Guantes de suedine con puño de lana y caracul. Colores nuevos. Precio de Fin de Semana 85c.

Finos pañuelos para señora. De holán clarín. Precio de Fin de Semana: 10 y 15c.

Bufandas de seda estampada. Surtido de colores y dibujos. Precio de Fin de Semana 65c.

Las Telas:

Crash y tweed. Colores y dibujos de novedad. Rebajados a 35c.

Gran surtido de lanas escocesas. Precio de Fin de Semana 25c.

Cord imprimé de superior calidad. Precio de Fin de Semana 50c.

Cortes de 4 varas de crepé rayón. Precio de Fin de Semana 1.70

Camisas de poplín sólo en tallas grandes. ¡Ganga de Fin de Semana! 75c.

Calcetines de fantasía. Talón y suela reforzados. Precio Fin de Semana 25c.

Trajes de botones. De lana azul prusia. Tallas de 2 a 9 años. Precio de Fin de Semana: 2.00

Medias sedanita chiffón. Tejido mate. Precio de Fin de Semana 45c.

Bonitos pañuelos para niñas. De holan clarín a 10 y 15c.

Escarpines de pié francés. De hilo. Colores de Invierno. Precios de Fin de Semana: 35 y 45c.

Calcetines para niñas. De seda pura. Precio de Fin de Semana 65c.

La Casa Grande


M.E.C.D. 2016

# Escenario y Pantalla

## ENCANTO: «LA CENA DE LOS ACUSADOS»

Lo original de esta película es la cena que le sirve de título. Nick Charles, detective retirado, accede, en parte por complacencia amistosa, en parte por entusiasmo deportivo, a investigar ciertos asesinatos misteriosos de los cuales la opinión hace responsable a un tal Wynant, inventor, sujeto un poco atrabiliario y de ciertas posibilidades económicas.

Mientras la policía se afana dramáticamente en buscar a Wynant, poniendo en movimiento todos sus recursos de comunicación y de transporte, Nick Charles, acompañado de su mujer, que hace con él una pareja encantadoramente despreocupada, descubre entre broma y broma, entre cotel y cotel, el cadáver ya esqueleto, de Wynant. Por una cicatriz ósea que los Rayos X registran, Nick identifica el cadáver. Entonces decide, para descubrir al verdadero autor de los crímenes, citar a una cena elegante a todos los que considera sospechosos. Unas van voluntariamente, otros van obligados por la policía. Detectives disfrazados de camareros sirven las viandas.

Este pasaje valo por toda la película. Está presentado suntuosadamente y desarrollado con gracia, interés y amenidad. Nick, sin perder su buen humor, apurando copas, según su costumbre narra a los presentes su versión de los hechos. En el curso de la conversación va descubriendo sagazmente las relaciones que cada uno de sus comensales han podido tener con los crímenes. Al fin, localiza al verdadero autor y lo derriba de un puñetazo en el preciso momento en que éste se disponía a dar muerte al detective con su revólver. El Teniente de policía encargado de la investigación oficial, no quiere creer lo que ha visto. Nick le dice humorísticamente: «Aquí tiene usted al asesino. ¿Quiere que se lo entregue envuelto en celefán?

La plícula pertenece a un género que el cine ha venido utilizando últimamente con mucho éxito: el género policíaco, humorísticamente, sin subrayar la truculencia ni dar un aire lúgubre al misterio. Todo en este fil mtranscurre en el ambiente de mundanidad y buen humor que Nick Charles le contagia. La personalidad de éste está muy bien trazada. Es un hombre optimista, psicólogo sagaz, que si acierta como detective es porque aplica la psicología dejándose guiar más por su intuición, que por los datos de la investigación policíaca. De esta manera evade elegantemente las coartadas.

Wolliam Powell desempeña este papel con ostensible entusiasmo. Está muy dentro de su temperamento y de sus calidades de actor. Myrna Loy lo secunda afortunadamente. El resto de los intérpretes son Maureen O-Sullivan, Minna Combell, Natalie Moorhead y Edward Ellis.

## EL EXITO DE UN EMPRESARIO

Este que veis aquí masudo y chaparro, con un correcto peinado en forma de abanico —en homenaje, tal vez, a la danza de su nombre, que ha presentado en su teatro, en provechosa complicidad con Becali— con un tabaco en la boca y un boliche, en vez del clásico cocuyo, en la mano diestra, es Ernesto Smith, empresario del «Encanto» y el «Campoamor», manager de la Columbia en Cuba y campeón nacional de optimismo, ue es un deporte que no cansa y engorda. Lo que lleva bajo el brazo izquierdo no es una «recortada». Y el caricaturista ha tenido buen cuidado de clavar el letrero **boliche** en la especie de bala descamisada que ostenta en la mano derecha, para demostrar que Smith es hombre carnívoro, pero pacífico, aunque se ha buscado no pocos líos y hasta alguno que otro lance de honor por su tendencia a la propaganda mordaz e irreverente. En cuanto al resto de la composición gráfica, se destacan: una camisa y una corbata de marcadas inclinaciones berenguerianas, un tabaco que no echa humo, para que los «picadores» crean que es «de a kilito», una fuga de batanlanas estrelladas y la ...rte del teatro «Campoamor», que se parece a la del Ayuntamiento en que también fué saqueada recientemente.

Ernesto P. Smith es uno de los pocos hombres en Cuba que saben poner a mal tiempo buena cara. Y esto no es hacer el elogio de su rostro, que no es precisamente apolíneo, sino consignar un rasgo característico de su espíritu. Con el teatro lleno o con el teatro vacío, Smith es el mismo hombre eufórico, satisfecho, bien humorado. Cuando peor marchan los negocios—y para él casi siempre andan bien— es cuando Smith siente más vivamente el deseo de acometer nuevas empresas, de ensayar nuevos espectáculos. La prosperidad es para este optimista recalcitrante una dama coqueta que elude a los timoratos, pero que se entrega a los audaces. Por eso Smith, audaz en el buen sentido de la palabra, vive su vida de empresario en un perpetuo «a fondo», sorprendiendo constantemente a sus colegas y al público con maniobras que en un principio parecen descabelladas, pero que al cabo culminan en el éxito.

Ahí está el caso de ese «Boliche» a que alude el dibujante Alonso en su feliz caricatura espiritual de Ernesto P. Smith, Se trataba de una película hablada en español y hecha en España: dos características suficientes para que nuestros empresarios le escurrieran el bulto. Pero Smith, que no tiene prejuicios, que no se guía por el criterio de los demás, vió la película, se interesó en ella y obtuvo los derechos de distribución para Cuba y según entendemos, para otros países circunvecinos del nuestro.

Y «Boliche», como Smith lo presentía, resultó un nutritivo manjar. Después de haberse servido ampliamente en las mesas capitalinas, ha pasado a las ciudades del interior, donde ha sido saboreado con tanta fruición como aquí.

El éxito de «Boliche» explica sobradamente por que, traemos a estas columnas la efigie de Ernesto P. Smith, a pesar de que ella no puede competir con la de tantas estrellas como por aquí desfilan. El triunfo de «Boliche» en Cuba, es, en gran parte, el triunfo de su distribuidor, que ha demostrado una vez más su conocimiento y su experiencia en el negocio a que consagra plenamente sus actividades.

**Francisco ICHASO.**

# NOTAS

## NACIONAL: ESTRENO DE «MISTICA Y REBELDE»

Una película a tono con la solemnidad de estos días ha elegido la empresa del «Nacional», como clow de su programa.

Se titula «Mística y rebelde», y sus protagonistas son Patharine Hepburn, la ya famosa artista de la R. P. O. Radio y Robert Young y Ralph Bellamy.

El argumento de «Mística y rebelde», es da vida de una muchacha buena y sencilla, tocada de la santa fe de Dios, pero... un día el amor llamó a su corazón y ella se entregó en cuerpo y vida. Fué traicionada y entonces se rebeló contra Dios y contra los hombres, y su vida es un trágico romance, que da lugar a sensacionales e interesantísimas escenas.

«Mística y rebelde» se exhibirá hoy en todos los turnos desde las 3.30, exhibiéndose también cartón animado, variedad y noticiario Paramount.

Precios: los de costumbre: 40 centavos hasta las 6.30 y después 50 centavos. Niños, 20 centavos a todas horas.

El lunes, en función especial, el estreno de la película de la Paramount, 'Seis buenas fichas», comedia graciosísima por Charles Ruggles; y en la escena la revista lírico-coreográfica, «Una fiesta sevillana» puesta en escena por el Sevillanito y actuando Manolita Recio. Los Sevillanitos, un cuerpo de baile de 15 vicetiples y otras actracciones.

## EL «BATACLAN NEUYORKINO» EN EL CAMPOAMOR

Se repite hoy el magnífico programa donde figura el estreno en Cuba de la producción Warner «La torre sombría», un drama que se hace doblemente intenso y sentimental por la brillante interpretación que de él hacen Edward G. Robinson, Mary Astor, Ricardo Cortez y Mae Clarke. «La torre sombría» es la reproducción de una famosísima obra teatral de ese mismo título, siendo una película que honra una vez más a la famosa compañía de la Warner.

En los turnos de 3.30, 5.30 y 9.30, volverá a actuar el «Bataclán Neoyoryorkino», o sea la Dorothy Byton Revues», conjunto que tanto éxito viene alcanzando desde su debut el 9 del pasado mes de octubre. En la revista que vienen ofreciendo que se titula «Beauty Cocktail», se presentan once números movidos y entretenidos, sobresaliendo entre ellos La Rumba, que nos la ofrece la propia Dorothy Byton, que por primera vez se ha presentado en el escenario al frente de sus encantadoras muchachas. Como cada día es mayor el éxito que vienen obteniendo, el contrato ha sido prorrogado y preparan una nueva revista para la próxima semana, que será también de gran sensación, revista que irá acompañada de la fastuosa producción musical «Wonder Bar».

Los precios siguen a base de 45 centavos entrando antes de las 5 p. m. 50 centavos; después de esta hora y hast alas 8.30, y 60 centavos por la noche, costando los niños 20 centavos, a cualquier hora, y la tertulia 15 y 20.

## EXITO DE «JUAN MORTUORIO Y LUIS JUTIA» EN EL MARTI

«Juan Mortuorio y Luis Jutía», parodia de «Don Juan Tenorio», cuyo libro se debe a Ruper Fernández, con música del maestro Rodrigo Prats, fué llevada a la escena anoche en el «Martí», alcanzando un éxito franco. Esta noche vuelve a la escena en la tanda de las 8.45.

A las 10.30, se lleva a escena la revist ade palpitante actualidad política, original de Carlos Robreño, con música del maestro Rodrigo Prats, titulada Veinte años después», el último fran éxito de la compañía.

Luneta: 30 centavos; butaca, 20 y tertulia 10, son los precios que rigen en el «Martí».

El domingo, a las tres de la tarde, grandiosa matinée.

Se ensaya «Bolero», obra de aparato.

*SUSCRIBASE AL DIARIO DE LA MARINA*

HOY Desde la 1
TRIUNFAL TEMPORADA del ESPECTACULO del EXITO!!
DOROTHY BYTON
REVUES
—BEAUTY COCKTAIL—
entre cuyos sensacionales números figura
LA RUMBA
En la pantalla Edward G. ROBINSON y Mary ASTOR en
"LA TORRE SOMBRIA" con Mae CLARK y Ricardo CORTEZ
CAMPOAMOR HOY

# MUSICA Y MUSICOS

## EN EL CIRCULO DE BELLAS ARTES

Una tarde de música agradable e interesainte, fué ofrecida por la gentil pianista Teté Savio de Alvarez, a los socios e invitados de la culta sociedad. Artista de fina sensibilidad, combinó con gusto su programa que tuvo como números sobresalientes, la Sonata II de Mozart y un grupo de obras de Chopín. Autores que encajan en el delicado temperamento de la intérprete, fueron ofrecidos en versión muy personal, escuchando la pianista aplausos nutridos de la selecta y atenta concurrencia que la escuchaba.

«Lotusland» de Ciril Scott, es una composición favorita de la pianista que ha logrado en ella una de sus más bellas interpretaciones.

Tarde muy agradable, repetimos, que dió oportunidad a la distinguida pianista, alumna eminente del «Conservatorio Granados», para demostrar una vez más, las excelentes cualidades que forman su personalidad artística. A las muchas felicitaciones que recibió unimos las nuestras.

Para el sábado tres, anuncia el Círculo de Bellas Artes, un atractivo programa en el que tomará parte el pianista José Quintana, Graziella González Teuma, soprano de relevantes cualidades Teté Ramírez recitadora, terminando con una Conferencia sobre «Los sordos mudos en la literatura y en la vida» por el Dr. Emilio Teuma.

## EL SUNSHINE

Celebra su 26 aniversario con una fiesta musical literaria en los salones del Automóvil Club en la tarde del domingo, comenzando a las cuatro y media de la tarde. En el programa figura el joven y ya admirado recitador Ricardo Obeso, que dirá «La marcha triunfal» y «Los caballos de los conquistadores» de Darío. Gaby Rivas con Wzwquiel Cueva tienen una parte dedicadas a casciones y el pianista Aguilera brindará varias interpretaciones.

## OPOS 1934

Es la entusiasta revista que sostiene la Asociación Orbón que vuelve a la vida con nuevos bríos y elogiable programa.

En sus páginas recoge en síntesis noticias comentadas de la vida musical mundial y da atención debida a nuestro desenvolvimiento en ese sector cultural la Asociación acomete la empresa de organizar la «Federación Orbón» uniendo a asociados similares existentes en muchos pueblos de la isla, estableciéndolos en otros para el intercambio y ayuda en las actividades musicales. Excelente idea que obtendrá el éxito que merece, pues conocemos de los arrestos de los directores.

HOY ENCANTO HOY
Una película GRANDIOSA
La CENA de los ACUSADOS
con
Mirna LOY
William POWELL
Mauren O'SULLIVAN
Minna GOBELL
La producción mas encantadora que Ud. ha visto
Dirigida por S. W. VAN DYKE

# Petición de pensionados y jubilados

## Demandan del Secretario de Hacienda el pago de tres meses de los 19 atrasados

La Federación Nacional de Jubilados y Pensionados del Retiro Civil ha presentado al Coronel Despaigne, nuevo Secretario de Hacienda la siguiente exposición:

«Sr. Coronel Manuel Despaigne, Secretario de Hacienda. Señor:

Esta Federación Nacional de Jubilados había solicitado de su antecesor Dr. Gabriel Landa, como medida de equidad, y en vista de que no se ha llevado a cabo la liquidación de nuestras cuentas, que se nos abonara, con cargo al resultado de esa liquidación, tres meses de los 19 que tenemos pendientes de cobro.

Cuando el Dr. Landa se disponía a llevar a la práctica esa medida, que ofreció al que habla, hacerla más amplia todavía, surgió el propósito de cancelar nuestros adeudos por el 25 por ciento a percibir de las pensiones señaladas por la Audiencia.

Esta Federación entonces procedió a correr un referéndum entre las 63 Delegaciones que tiene en Provincias y los afiliados de la Capital dando por resultado que a excepción de 53 afiliados el resto se determinó a aceptar patrióticamente ese 25 por ciento.

La prueba documental del referéndum a que hago mérito, la pusimos en manos del Dr. Landa, y le doy cuenta a Ud. de todo esto por si en las medidas a tomar por Ud. con referencia a nuestras aspiraciones, estima oportuna tener a la vista esa documentación.

Encarezco en nombre de la Federación que tengo el honor de presidir, la atención más preferente sobre nuestro problema Sr. Secretario.»

(Fdo.) **Camilo García Sierra.**
Presidente.

El Sr. García Sierra Presidente de la Federación nos pide que informemos a los jubilados todos que el Dr. Landa al hacerle entrega del cargo al Coronel Despaigne le recomendó con insistencia el problema de los atrasos de los jubilados que estaba tratando de resolver en aquellos instantes así como el estudio del Decreto por el cual se normalizará el pago de sus pensiones; que el Coronel Despaigne lo escuchó atentamente y se mostró decidido a seguir laborando en la solución de esos asuntos a cuyo efecto pidió que sin demora se le diera conocimiento de lo actuado hasta su toma de posesión, por lo que el Sr. Sierra pide a sus compañeros confíen en la actuación del nuevo Secretario que habrá de dejar satisfecha a los jubilados que con tanto tesón defiende la Federación que preside.

PRADO HOY WONDER BAR

## «DON JUAN TENORIO», TARDE Y NOCHE, EN EL PRINCIPAL

Sin precedentes ha sido el éxito alcanzado por la magnífica Compañía de Eugenia Zúffoli, en la interpretació nde «Don Juan Tenorio», drama fantástico-religioso en verso del inmortal poeta José Zorrilla.

Esta precioso obra ha sido montada con toda la fastuosidad del siglo XVI, ya que la empresa, en su afán de presentar el mejor «Tenirio» ha tenido sumo cuidado en la escenografía, vestuario, armas, ambiente, logrando no ta nsólo una esmerada presentación sino una delicada y fina interpretación por todos los actores que integraban el reparto.

La señora Zúffoli, haciendo uso de toda la gama exquisita de su elevado talento artístico supo imprile a Doba Inés de Ulloa toda la distinción que esta delicada doncella requiere, logrando con esto uno de los más notables triunfos de fecunda labor artística ante los públicos de Espaba y América hispana.

El célebre Conquistador fué encarnado por el apuesto actor Rafael Calvo, quien estuvo a la altura que este personaje requiere. Don Luis fué fielmente interpretado por Andrés Soler, galán joven de la compañía. Fe Malumbres cuidó de Doña Brígida, haciendo reír con gran entusiasmo al respetable que llenaba la sala del «Principal». Marco Ciutti fué confiado al talento histriónico de José Bódalo.

Hoy, a las 3 de la tarde y a las 9 y media de la noche, subirá de nuevo a escena «Don Juan Tenorio», costando sólo 80 centavos la luneta numerada y 50 las butacas de primera y segunda filas, y 30 sin numerar.

## BERTA SINGERMAN, MAÑANA, EN EL PRINCIPAL

Mañana, sábado, a las 5.30 de la tarde, en el «Principal de la Comedia», tendrá efecto el séptimo concierto poético de la gran artista de la palaba, Berta Singerman, que nos ofrecerá una nueva expresión de arte: la poesía musicada. Para la interpretación de este poema, la acompañará al piano el maestro Jascha Fischermann, muy experto en el difícil y delicado arte de acompañar a la palabra, pues él mismo ha escrito con gran acierto varias composiciones musicales para acompañar al recitado.

El programa total de la audición de mañana, sábado, es como sigue: I): «Sonatina», Darío; «Canción de primavera», Piferrer; «Hay que cuidarla mucho», Carriego; «Una pobre viejecita», Pombo; «Pregones de Buenos Aires», Vacarrezza. II), Poema musicado «Leyenda de amor y muerte del corneta Rilke», letra de R. M. Rilke, música de Paszthory, será acompañada al piano por Jascha Fischermann. III). «Canción antigua», anónimo; «Despedida», Geraldy; «Al alba, mi amado», Peeman; «Los maderos de San Juan», Asunción Silva; «Cobardía», Amado Nervo; «Alegría del mar», Carlos Sabat Ercasty.

## «LA CENA DE LOS ACUSADOS» EN EL ENCANTO

Se estrenó ayer con gran éxito la magnífica producción Metro «La cena de los acusados». Por muchas películas que usted haya visto, no se dará perfecta cuenta de las posibilidades del cinema, para mezclar emocionalismos hasta que haya visto «La cena de los acusados», que en vertiginosa sucesión presenta, al lado de una escena humorística un instante de misterio y penumbra. La adorable estrella Myrna Loy con William Powell, Maureen O'Sullivan y Minna Gombell, son los principales personapes de esta cinta que recomendamos se vea desde el principio, pues el argumento de tan eqcitante variedad y tan múltiples ángulos, que si no se ve desde su comienzo, se pierde mucho de su interés.

El lunes es el gran estreno de «La ciudad de cartón», la nueva película de Catalina Bárcena, quien sigue su marcha triunfal en la pantalla. «La ciudd de crtón» tiene un argumento interesantísimo escrito por Gregorio Martínez Sierra, y es una producción editada a un alto costo en los estudios de la Fox. Catalina Bárcena, la actriz más destacada del cine hispano, jamás ha presentado en la pantalla un papel tan apropiado a su personalidad.

«La ciudad de cartón» es una de esas producciones que la empresa del Encanto recomienda muy especialmente.

# CARTEL DEL DIA

## POR LOS TEATROS

PRINCIPAL DE LA COMEDIA: A-6737.—A las 3 y 9 y 30: «Don Juan Tenorio».

MARTI: A-1851. — A las 8 y 45: «Juan Mortuorio y Luis Jutia». A las 10 y 30: «Veinte años después».

ALHAMBRA:—A las 8 y 30: «Don Juan Velorio y Don Luis Lejía», «La guerra en España» y «La bella oriental».

## POR LOS CINES

ENCANTO: A-4433.—A todas horas: «La cena de los acusados» con Mirna Loy y Maureen O-Sullivan y William Powell, comedia y revista.

CAMPOAMOR: A-7054. — A todas horas: «La torre sombría», comedia y revista y presentación del Bataclán Newyorkino».

NACIONAL: A-3730:—A todas horas: «Mística y rebelde» (estreno) con Katherine Hepburn y Robert Young, comedia y revista.

RIALTO: — «Escándalos de George White» y «El remolino».

FAUSTO: — «La pasión de Vergie Winters» y «Pura dinamita».

NEPTUNO:— «La pasión de Vergie Winters» y «Pura dinamita».

TRIANON: — «La pasión de Vergie Winters» y «El guardia marina»

AUDITORIUM:—«Gente de arriba» y «Amor por teléfono».

RIVIERA:— «Aunque no me quieras» y «Mi señora es señorita».

REGINA: — «Escándalos de George White» y «El remolino».

PRADO:—«Wonder Bar» y «Pecador a medias».

VERDUN:—«Modas de 1934» y «Fácil de amar».

ACTUALIDADES:— «Entérate mundo» y «El gato negro».

OLIMPIC: — «Sucedió en París» y «Amores en Hollywood».

LIRA:—«El busca bullas» y «Molino rojo».

INGLATERRA: — «El expreso de Oriente».

UNIVERSAL: — «La casa de Rotschild» y «El corsario».

WILSON:—«El expreso de Oriente» y «La gata infernal».

NIZA.—«Princesa por un mes» y «El milagro de la Fe».

## TESTIMONIO DE LUGARES EN LA CAUSA CONTRA EL PARTIDO REVOLUCIONARIO

El Juez de Instrucción de Ciego de Avila remitió al Juzgado de Instrucción de la Segunda, testimonio de lugares, en la causa que se instruye contra el Comité Central del Partido Revolucionario Cubano, cuyas oficinas radican en la Manzana de Gómez.

La causa se inició por el delito de infracción de la Ley Electoral, toda vez que en aquella localidad se arrestó a dos individuos que repartían un manifiesto, firmado por dicho Comité, en el que le ordenaba a los afiliados al Partido Revolucionario Cubano, (Auténticos), se abstuvieran de inscribirse en el Censo Electoral.

## ROBO PARA INYECTARSE Y ADQUIRIR MARIGUANA

El guarda jurado 96, M. Sotolongo, que presta sus servicios en la papelería «La Moderna Poesía», situada en Obispo 135, procedió a la detención de Julio Domínguez Díaz, de 34 años, vecino de Sol 113, por haberlo sorprendido cuando sustraía una libros de dicho establecimiento.

Al practicársele un registro, se le ocupó un gotero, una aguja hipodérmica y un cigarro de mariguana, que tenía oculto en las ropas.

Manifestó el detenido que debido a ser vicioso de las drogas y carecer de dinero para adquirirla, sustrajo los libros, con el fin de venderlos, para comprar después la droga. Domínguez ingresó en el vivac.

# GACETILLAS

## OLIMPIC: «SUCEDIO EN PARIS»

Magnífico el programa de hoy en el gran «Olimpic» de Avenida de Wilson y B, en el Vedado, y por eso no dudamos habrá de verse muy concurrida la confortable sala en todos sus turnos. Precios hasta las 6.30, mayores 15 centavos y después 20 centavos; niños y tertulia a todas horas, 10 centavos. En tandas de las 4 y 8.30, comedia y variedad. Lujosa y bella producción «Amores en Hollywood», de Bing Crosby y Marion Davies. Regia y monumental super joya «Sucedió en París», de Robert Young y Madge Evans. Mañana, sábado, otro acontecimiento con la exhibición de la estupenda producción «Naná», que se proyectará en tandas elegantes de 5.15 y 9.45, y «El paluchero» a las 4 y 8.30. Domingo: un programa extraordinario.

## LIRA: «EL BUSCA BULLA»

Asegurado hoy un lleno en el simpático «Lira», el cine de las familias, por su moralidad, comodidades, temperatura, sonido y proyección, con el magnífico e interesante programa que se ha combinado. Función corrida desde las dos de la tarde y noche a las 8.15, con comedia, revista y variedad. Extraordinaria y valiosísima super joya «El Busca Bulla», por Lee Tracy. Soberbia producción de mucha acción «Molino Rojo», de Constance Benett. Mañana sábado, la grandiosa película «Bolero» y la sentimental cinta «Canción del alma». Domingo «Bolero», «No dejes la puerta abierta», «Una mujer moderna», cartón, comedia y revista.

## INGLATERRA: «EL EXPRESO DE ORIENTE»

San Rafael y Consulado. M-5527. 10 centavos de 1.30 a 6.30. 15 centavos después. Niños, 10 centavos a todas horas.

La ventilación más perfecta en espectáculos cinematográficos.

Hoy, tarde y noche: revista, el cartón «Juguetes de la tierra» y la variedad especial «El país de los elefantes» y las super producciones «El Expreso de Oriente», sensacional atracción por Heather Angel y Preston Foster; y «La gata infernal», regia joya especial por Ann Sothern y Robert Armstrong.

A las 5 p.m.: «El Expreso de Oriente» y «La gata infernal».

Mañana: «La mujer de mi marido», por Elissa Landi y Frank Morgan; y «La gata infernal», por Ann Sothern y Robert Armstrong.

Domingo: «Yo soy Susana», por Lilian Harvey y Gene Raymond; y «Para siempre mía», por Jean Arthur y Donald Cook.

Jueves: Cuesta abajo», por Carlos Gardel.

## WILSON: «EL EXPRESO DE ORIENTE»

Belascoaín y San Rafael. U-5863. 10 centavos de 1.30 a 6.30. 15 centavos después. Niños, 10 centavos a todas horas.

La ventilación más perfecta en espectáculos cinematográficos.

Hoy, tarde y noche, revista; la variedad «La patrulla del desierto» y el cartón «Los cuarenta ladrones», y las super producciones «El Expreso de Oriente», sensacional film por Heather Angel y Preston Foster; y «La gata infernal», magnífica producción por Ann Sothern y Robert Armstrong.

A las 5 p.m.: «El Expreso de Oriente» y «La gata infernal».

Mañana: «La mujer de mi marido», por Elissa Landi y Frank Morgan; y «La gata infernal», por Ann Sothern y Robert Armstrong.

Domingo: «Yo soy Susana», por Lilian Harvey y Gene Raymond, y «Para siempre mía», por Jean Arthur y Donald Cook.

Jueves: «Cuesta abajo», por Carlos Gardel.

## UNIVERSAL: «LA CASA DE ROTSCHILD»

Ayer fué invadida la espaciosa y confortable sala de este magnífico cine «Universal», el mejor equipado en sonido y proyección, con la exhibición de esta monumental película de gran lujo y de argumento histórico. Hoy en tandas de 1 a 6 y de 6.30 a 11, dos preciosas comedias, volviendo a la pantalla la exquisita joya a que nos referimos, la incomparable cinta «La casa de Rotschild», por George Arliss y Boris Karloff. Otra colosal producción cubre el regio programa: «El corsario», de Chester Morris. Mañana sábado, «Hombre de dos mundos» y «Fiel hasta la muerte». Domingo: episodio 6 de «El Tesoro del Pirata», «El vengador social», «Hombre de dos mundos», comedias y variedad.

# GACETILLAS

## RIALTO: «ESCANDALOS DE GEORGE WHITE»

Sensacional programa Columbia exhibe su grandiosa película de Jack Holt y Lila Lee, titulada «El remolino» y Fox presenta el maravilloso espectáculo «Los escándalos de George White», cuya interpretación entre cientos de bellas mujeres, toman parte Ruddy Vallee y Jimmy Durante. Además la Revista Semanal Fox y el cartón «El torrero».

Precios: 20 centavos luneta preferencia a cualquier hora.

Mañana: «Escándalos de George White» y «El remolino».

Domingo: Gran matinée con igual programa.

Martes: «Desde Eva», por George O-Brien.

Miércoles: «Máter Dolorosa» «La Buenaventura» el día 10.

## FAUSTO: «LA PASION DE VERGIE WINTERS»

Los habitues del teatro «Fausto», encontrarán hoy un gran programa en todos los turnos.

A las 3.30, 5.30 y 9.30, se exhibirá la monumental película dramática de la R.K.O. Radio titulada «La pasión de Vergie Winters», en la que tanto se distinguen sus protagonistas, Ann Harding y John Boles. «La Pasión de Vergie Winters» es uno de los mayores éxitos de este año en la temporada cinematográfica.

También en el turno de 3.30 y a las 8.30, se exhibirá la película «Pura Dinamita», por dos estrellas bien conocidas: Lupe Vélez y Jimmy Durante.

«La comedia «Falsa dirección» por la familia Kennedy, el cartón «Alegría Gaucha»; la revista «Aunque parezca mentira» y el noticiario mundial completan el programa.

Precios: 20 centavos hasta las 6.30 y después 30 centavos. Los niños 15 centavos.

El domingo gran matinée desde la una. Y el martes «Amores de granadero», por Raúl Roulien.

## NEPTUNO: «LA PASION DE VERGIE WINTERS»

Día de gala en Neptuno, con motivo del selecto programa que presenta en su función continua desde las dos y media.

En el turno de día que empieza a esa hora exhibe la exquisita y fina película dramática titulada «La pasión de Vergie Winters», considerada como uno de los mayores éxitos de la pantalla este año e interpretada por Ann Harding y John Boles, y la película «Pura Dinamita», por Lupe Vélez y Jimmy Durante.

En los turnos preferentes de 5.30 y 9.30, se volverá a exhibir «La pasión de Vergie Winters» y a las 8.30, nuevamente «Pura dinamita».

La comedia «Falsa dirección»; cartón «Tretas siniestras» y la revista «Aunque parezca mentira» completan con el noticiario mundial este programa.

Precios: 20 centavos hasta las 6.30 y después 30 centavos. Los niños 15 centavos.

Se anuncia para el domingo gran matinée desde la una, y para el lunes 6 «Amores de granadero», por Raúl Roulien.

## ALHAMBRA: «DON JUAN VELORIO Y DON LUIS LEJIA»

Se esperaba. Anoche hubo un lleno en «Alhambra» cuyo recuerdo no desaparecerá en mucho tiempo. «La Bella Oriental», al final de cada tanda con sus rumbas, sones y desnudos estéticos, recibió las más grandes ovaciones.

Hoy viernes, el monumental estreno de la parodia de «Don Juan Tenorio», cuyo título es «Don Juan Velorio y Don Luis Lejía», escrito expresamente para este teatro por L. González y M. Sánchez de León. Este será el único Tenorio político y el único Tenorio que se estrenará este año en Cuba y en el que el fenomenal Triana, el gallego de Alhambra, hará de Don Juan, y Arredondo, (el negrito de Alhambra) hará de Don Luis Lejía. Este «Don Juan Velorio» irá en primera tanda y al final de la misma «La Bella Oriental», se presentará con lo mejor de su extenso repertorio. En segunda tanda a las 10 y 30 «La guerra en España», finalizando la misma con canciones y desnudos estéticos por la escultural «Bella Oriental».

## TRIANON: «LA PASION DE VERGIE WINTERS»

En la tanda de las 4: Bruce Cabott en la interesante cinta Radio «El Guardia Marina»; revista Fox, muñequitos y estreno de la producción Radio, por John Boles y Ann Harding, titulada «La Pasión de Vergie Winters».

A las 8.30: «El Guardia Marina».

En la tanda de 9.45: revista, muñequitos y «La Pasión de Vergie Winters».

Mañana: «Abismos de sensualidad», por Ginger Rogers, Joel McCrea y otros notables artistas de la Radio; revista, muñequitos y nuevas exhibiciones de «La pasión de Vergie Winters».

Para el lunes se anuncia: Aunque no me quieras», por Ruth Chatterton.

## AUDITORIUM: «GENTE DE ARRIBA»

Las carteleras del elegante teatro «Auditorium», del Vedado, anuncian para los turnos dobles de hoy a las 4.30 y 8.30, un magnífico programa con las cintas cartón «Las sombras que pasan», muy cómica; una variedad Warner; la producción «Amor por teléfono», con Joan Blondell y Pat O-Brien y la magnífica producción «Gente de Arriba», que interpretan tan admirablemente Warren William y Mary Astor.

Los precios para esos turnos: mayores 15 centavos hasta las 6.30 después 20; niños a todas horas, 10 y tertulia, 10 centavos.

Mañana sábado: dos grandes películas, «Melodía prohibida» y «Los escándalos de George White».

## RIVIERA: «AUNQUE NO ME QUIERAS»

Hoy en las tandas de 5.15 y 9.45 se estrena la gran producción de la Warner interpretada por Ruth Chatterton y Adolphe Menjou «Aunque no me quieras»; revista, cartón y comedia. A las 4.15 y 8.15 se estrena la simpática producción interpretada por Annabella, que se titula «Mi señora es señorita».

Domingo: «Una noche en Estambul», por Myrna Loy y George Brent.

Miércoles: «Granaderos del amor» por Raúl Roulien.

Pronto: «Wonder Bar», por Kay Francis, Dolores del Río y Dick Powell.

## REGINA: «ESCANDALOS DE GEORGE WHITE»

Dos grandes películas: Columbia presenta a Lila Lee y Jack Holt en «El remolino», sensacional. Fox tiene el honor de presentar el más grande de los espectáculos: «Escándalos de George White», grandiosa; con Ruddy Vallee, Jimmy Durante y cientos de esculturales mujeres. Además la revista semanal Fox y el gracioso cartón «El torero».

Precios: 15 centavos luneta mayores hasta las 6 y media y 20 después.

Mañana: «Escándalos de George White» y «El remolino».

El domingo gran matinée con estas mismas películas.

«Desde Eva», el martes. Y el miércoles «Máter dolorosa». «La Buenaventura» el día 10.

## PRADO: «WONDER BAR»

Selecto es el programa que anuncia para hoy la empresa del popular teatro «Prado», de Prado y Trocadero.

En los turnos preferentes de 3.30, 6.30 y 9.30, se repite nuevamente la grandiosa película de la Warner Bros, «Wonder Bar», cuyo estreno ayer en este teatro constituyó un enorme éxito. «Wonder Bar», es la producción musical más grandiosa y con interesantísimo argumento que ha filmado la Warner, pues como de todos es sabido, esta gran compañía productora se ha especializado en este género de películas. En ella actúan Kay Francis, Dolores del Río, Al Jolson, Ricardo Cortez, Dick Powell, Guy Kibbee y Ruth Donnelly y este grupo de artistas distinguidos se completa con más de 200 preciosas coristas y otros tantos jóvenes bailarines.

En los turnos de 2.15, 5.00 y 8.30, la estupenda producción Universal «Pecador a medias», con el favorito actor Joel McCrea y Sally Blane. Además la preciosa variedad en colores «Demasiadas mujeres» y un gracioso cartón musical.

## ACTUALIDADES: «ENTERATE MUNDO»

Dos grandiosas películas desfilarán hoy por la pantalla del concurrido teatro «Actualidades», acreditado por sus proyecciones, sonido perfecto, ventilación y temperatura. Función a las dos y noche a las 8.15 con comedia y variedad. Exquisita y brillante joya «Entérate, mundo», por Lee Tracy y Gloria Stuart. Sorprendente e interesantísima producción «El gato negro», por Boris Karloff y Bela Lugosi. Mañana: «Los busca bullas» y «Cara Cortada». Domingo: «Bolero», «Espigas de oro», comedias; variedad y episodio «El misterio de la selva».

M.E.C.D. 2016

# Viboreñas

**LA BODA DE HOY**

Por más de un motivo tiene esta boda mi preferencia.

Por ser mi tema predilecto las notas amorosas, y por ser la novia una amiguita que doblemente admiro, la simpatiquísima figulina Elisa Foyo y Facciolo, que tanto se ha destacado siempre en la gran orquesta femenina «Ensueño», que dirige su hermana la gentilísima Guillermina, habiendo demostrado siempre ser una excelente Directora, que tanta fama ha dado a ese bello ENSUEÑO.

Elisa contrae matrimonio civil hoy con su afortunado prometido, el estimado y caballeroso joven Jesús Fernández.

Son sus testigos:

El querido compañero en la prensa «Panchito» Franquiz y el señor Manuel Gutiérrez.

Firmarán el acta por el novio:

También muy querido compañero en las labores periodísticas, Hilario Franquiz, y el señor Jorge Facciolo.

El próximo domingo día cuatro, a las tres de la tarde, será la boda católica, en la Iglesia de San Francisco de Paula, ante su Párroco el Rvdo. Padre doctor Alfredo Llaguno.

Será la madrina, mi distinguida y bondadosa amiga, señora Catalina Facciolo de Rodríguez, amante mamá de Elisa, y el señor Gastón Peyrellade será el padrino.

Para Elisa y Jesús, con mi mayor afecto, les dedico mi enhorabuena, saludándolos hasta el domingo, fecha que tanto anhelan y que tan venturosos los hará.

**CABALLEROS CATOLICOS DE CUBA**

Por tratarse de tan apreciables amigos, y de su digno Presidente, el que lo es muy cumplido y servicial, señor Eusebio Capestany, a pesar de haberlo recibido muy retrasado, doy a conocer lo siguiente, que alguién comisionado para hacerlo oportunamente no lo izo, y en esa persona confíe, más ahora, ¡me encomiendo a San Agustín! por el «fiambre» a que me veo obligado a servir...

A las 4 y 30 p. m., (domingo), dió comienzo el acto de la solemne bendición de una hermosa imagen de Cristo Crucificado, en el local social, por el Rvdo. Padre Provincial de los PP. Pasionistas, y una vez terminada ésta, se procedió a la bendición de un cuadro de la Caridad del Cobre, obra magistral del Hermano Alfonso García, quien la donó a la Unión Número 44, de dichos Caballeros.

Después, en sendas filas todos, con la banda al pecho, y precedidos por las banderas de la Unión y la gloriosa de la Enseña Solitaria, se hizo la entrada en el templo, Capilla de los Pasionistas, en la que se terminó el Tríduo, en honor de Cristo Rey, al final del cual hizo uso de la palabra el Rvdo. Padre Claudio, muy amado Consiliario, quien hizo una vez más gala de su vibrante oratoria, en los más hermosos períodos.

Después fué la Exposición y Bendición del Santísimo, terminando con la procesión, que resultó muy hermosa, tomando parte incontables y distinguidas familias.

Entre las damas que asistieron a tan piadosos actos mencionaré a:

María Luisa Faura de Rodríguez; con su gentilísima y hermosa hija Angelina, el lindo encanto de su hogar.

Vivina de Soto de Irulegui; Hortensia Larrañeta de Matas; Justina Larrañeta de Torres; Concepción Mariño de Vivó; Dolores Fernández viuda de Díaz; Amparo Becquer; América Becquer de García; Amparo Felipe-Camacho de Montelongo; Concepción Gómez viuda de Portilla; señoras de Traité Herrera y Masoucos; Ofelia Piñera de García; Carmen Ballesteros de Escalante; Carmen C. de Córdoba; María T. Castañeda de Pomar...

Numerosas las figulinas:

Ernestina Díaz; Lydia Matas; María Teresa Torres; Hilda Macías; Emilia Alfonso; Emma Duarte; Beatriz Escalante; Ernestina y Consuelo García Garganta; Carmen Graupera; María Teresa Camporredondo; Bertha Barba Forcade; Lucrecia Rosaínz; María Rodríguez.

Cuca Laudemann, María Teresa de Cárdenas; Rita Caracena; Delia Nodarse; Carmen Ramón; Isabel Piñera; Carmen Gómez; Consuelo Piñera; Pura Vivó; Ena Vivó; Mercedes Xiqués; Elena Tubero; Caridad Simancas; Lucía García; María Juárez; Teresa Mesa; Rosario Beato; Caridad Feria; Inés Rodríguez; María Josefa Caula; Petra Fernández.

---

A su debido tiempo, el estimado joven Guillermo Parapar, (hago constar que es Guillermo), remitióme una detallada nota referente al gran Campeonato de Dominó, que fué un buen éxito, inaugurado el miércoles, habiendo sido señalados los lunes, miércoles y viernes, a las nueve de la noche, para celebrarse los juegos.

Tomarán parte las siguientes parejas:

Jesús Erviti y Rafael González. Patricio Obregón y José María Barro. Emeterio Santovenia y Oscar García. Ramón y Gabriel García Garganta. Esteban Arquimbau y Humberto Masoucos. Jesús Caula y Calixto García. Federico Andreu y Alberto Masuocos. Manuel Llibre y Joaquín Laredo. Manuel y Guillermo Marsall. José Izquierdo y Emiliano Ceijas. Manuel García y Santiago Regueira. Rafael Pérez y Diego Pérez. Luis Raúl Massó y Guillermo Parpar. Lorenzo Córdova y Carlos Cárdenas y Julio López y Juan Alvarez Muñoz.

Espero del cumplido joven Parapar, Guillermo; sus notas referentes a este intersante Campeonato.

**SR. ANTONIO SUAREZ SUAREZ**

Una sentidísima manifestación de duelo fué el triste acto del entierro de tan respetable caballero, jefe de una honorable familia, cuya eterna ausencia siempre la entristecerá, habiendo sido conducido hasta el lugar de su eterno reposo por sus inconsolables hijos y demás familiares y sus compañeros del Centro Asturiano, del que fué su dignísimo Presidente.

Por tan irreparable desgracia doy mi más sentido pésame a su viuda la distinguida dama Matilde Simón e hijos José Calixto; Amalia; Sandalio; Aurora; Antonio; Marcos Aurelio; María y el doctor Angel V. Suárez Simón, deseando el reposo del alma del infortunado don Antonio.

**NUEVA RESIDENCIA**

La ofrecen a sus amistades los jóvenes esposos bella dama Bertha Núñez y Luis Felipe López del Castillo Alberni, en San Mariano, casi esquina a 10 de octubre.

Tanto a Bertha como a «Güichi», mis queridos primos, deseo en su nuevo hogar las mayores felicidades.

**SEÑORITA NENA LOPEZ RODRIGUEZ**

En la festividad de Santa Eustaquia celebra hoy sus días y cumpleaños esta sugestiva «remendadita», trigueñita de verdes ojos, siempre sonriente y parlotera.

«Nena», como cariñosamente la nombramos sus familiares e íntimos, vese impedida de recibir a sus amistades, a las que así dejó advertidas.

Muchísimos años de venturosa vida deseo a tan admirada amiguita.

**JOSE MARIA BUSTILLO**

Tan estimado joven, hijo de mis queridísimos amigos los distinguidos esposos María de las Mercedes V. de Bustillo y «Chichí» Bustillo, que desde hace unos días padece una molesta dolencia, se encuentra muy mejorado, y ya ha cedido bastante la alta fiebre que en un principio tuvo.

Hasta la nueva residencia de dichos esposos, Luis Estévez número 14, hago llegarles mis votos por el más rápido restablecimiento de su simpático heredero.

**GEORGINA INES CAMPOS**

Termino con mis más expresiva felicitación a tan linda viboreña.

«Ninita», así nombrada mimosamente, por celebrar hoy sus días recibirá a sus amistades íntimas, sin carácter de fiesta, por la tarde a las cinco.

Yo le deseo la continuación de su actual felicidad, pero, mucho más aumentada antes de finalizar el presente año.

Urbano del CASTILLO.

Todos los artículos de la famosísima marca «Kayser» —medias, ropa interior, etc.— en los nuevos estilos y colores están a la venta en

LA FILOSOFÍA


## EL HOMENAJE AL DOCTOR ANIBAL HERRERA SERA EL DIA 10, EN EL «PASAJE»

Continúan laborando activamente la Comisión de estudiantes, profesores y periodistas que se encuentra organizando el banquete homenaje que se habrá de ofrecer al doctor Aníbal Herrera y Franchi Alfaro con motivo de haberse graduado, con un expediente brillante; en la Escuela de Medicina y, además, por su intensa labor de prensa en el Alma Mater.

Nada más merecido que este homenaje al doctor Herrera y Franchi Alfaro, del que se puede decir que reune talento y capacidad para el trabajo en una sola pieza, tanto en lo que se refiere a su carrera como al diarismo, donde goza de reconocidos méritos.

Según los informes que a nosotros llegan, dicho homenaje tendrá lugar el día 10 de los corrientes, a las siete y media de la noche, en el Hotel «Pasaje».

Las adhesiones que se están recibiendo para dicho acto especialmente entre los periodistas y el estudiantado y profesorado de la Universidad son en extremo numerosas.

Será un acto espléndido.


BARATISIMAS CORTINAS DE ENCAJE

Blanca, crema y cruda con 5 yardas de largo a $1.75, $2.25 y $2.50, es un regalo.

LA ZARZUELA
Neptuno y Campanario

Busto desarrollado y reconstituído con las saludables y reconstituyentes:

PILDORAS ORIENTALES

Solicite gratis hoy el folleto descriptivo, se lo enviamos bajo sobre sin membrete. Diríjase a P. ORIENTALES. Apartado 1244.—Habana.

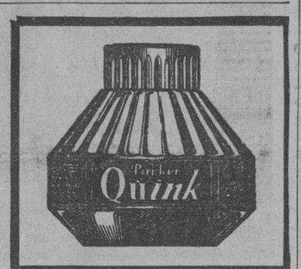


LIMPIA

Quink—la tinta maravillosa que contiene un solvente inofensivo. Quink disuelve la gomosidad dejada por tintas ordinarias. Fluye libremente—se seca con rapidez—y nunca obstruye la pluma. Por esto decimos que Quink limpia

A MEDIDA QUE

ESCRIBE

En beneficio de su pluma-fuente, pruebe esta tinta superior. Buena en cualquier pluma, sin igual en la

Parker
VACUMATIC
FABRICADA POR LA PARKER PEN CO.
Distribuidores:
UNION COMERCIAL DE CUBA S.A.
O-REILLY 81.—HABANA


SUSCRIBASE Y ANUNCIESE EN EL «DIARIO DE LA MARINA»

E. P. D.

NUESTRO ANTIGUO EMPLEADO

EL SEÑOR

FRANCISCO LOPEZ FUENTE

HA FALLECIDO

Y dispuesto su entierro para hoy, día 2, a las tres y media p. m., los que suscriben, en su nombre y en el de sus familiares, suplican a sus amistades se sirvan acompañar su cadáver desde la Quinta «La Covadonga» hasta el Cementerio de Colón, por cuyo favor quedarán eternamente agradecidos.

Habana, 2 de Noviembre de 1934.

J. PARAJON Y CA.


FUNERARIA DE PRIMERA CLASE

ALFREDO FERNANDEZ

SAN MIGUEL 63 — TELEFONO A-4348


# Crónica Habanera

(Continuación de la Pág. CINCO)

BERTA SINGERMAN

**LA AUDICION DE MAÑANA**

En la «Comedia», el bello y elegante coliseo de la calle de Animas, se celebrará mañana, sábado, la séptima audición poética de la exquisita Berta Singerman.

Esta audición, que ha despertado extraordinario interés en nuestro mundo artístico y social, cuenta con un principal aliciente: la poesía musicada, titulada «La leyenda del amor y muerte del corneta Rilke», escrita por uno de los más notables poetas alemanes, Rainer María Rilke.

En la interesante fotografía que encabeza esta nota, aparece la genial recitadora, cuando ensayaba la novedad artística de mañana, con el maestro Jascha Fischerman.

El maestro Fischerman es un experto en el arte difícil y delicado de acompañar al piano a la palabra hablada, habieendo escrito diversas composiciones de esta índole.

Además de este poema musicado, que ocupará la parte central del programa, figura una selección de poesías de alto interés.

**NOTA DE DUELO**

Con gran pena, consignamos el fallecimiento de la señora María Teresa Fernández de Velasco de Carrera Jústiz, acaecido en el día de ayer, en su residenci adel Vedado.

La respetabl ey virtuosa dama, que hacía largo tiempo se encontraba retraída por completo, dejó de existir rodeada de los cuidados y cariños que le profesaron sus amantísimos familiares que hoy la lloran.

Sea nuestro pésame más sentido para su viudo el doctor Francisco Carrera Jústiz, sus hijos Pablo, María Teresa, Felipe, Ignacio y Francisco, y su hermana Lolita, la señora de Montalvo.

Las invitaciones para el acto del sepelio han sido hechas para las diez de la mañana, en la Capilla Central del Cementerio de Colón.

(Continúa en la página NUEVE)


RETRATOS que causan admiración

Por su expresión, captada en el momento oportuno. Por su técnica y efectos de luz. Por su acabado... Todos nuestros RETRATOS salen con el sello distintivo de esta casa.

¡¡VISITENOS!!

"EL ARTE" Galiano 118

Ponga Marcos a sus TITULOS, DIPLOMAS, RETRATOS e IMAGENES. Tenemos para escoger más de 500 tipos de MOLDURAS


## 28.000 instituciones de E.U. facilitan dinero a los dueños de casas para reparaciones

Estima el Centro de la Propiedad Urbana que en Cuba se deja sentir la necesidad de que se dicten medidas con el fin de ayudar al propietario a desenvolver su actuación

El Secretario del Centro de la Propiedad Urbana, nos envía el siguiente interesante trabajo:

Como una demostración o muestra evidente del auxilio que en los Estados Unidos se presta a los propietarios de fincas urbanas comparando el mismo con la forma en que entre nosotros se trata a los mismos, he de reproducir, como lo hago, tomándolo del semanario internacional hispanoamericano que se titula «Revista Católica» y que se publica en El Paso, Texas, el siguiente informe:

«En la actualidad funcionan en los Estados Unidos 23.000 instituciones financieras que están listas a hacer préstamos a los propietarios de casas que necesiten numerarios para reparaciones o mejoras materiales. Es debido esto al vasto programa gubernamental emprendido por la Administración de Washington, tanto para dar trabajo, como para impedir el deterioro de las casas del país. Durante estos años de la depresión y por causas obvias los elementos han estado destruyendo, lento pero seguramente, un total de veinticinco millones de casas. La pintura se descolora, aparecen goteras en los techos, las paredes se parten, pero la inmensa mayoría de los propietarios no pueden remediarlo por falta de dinero.

Sin embargo, la Administración Federal de Casas (Federal Housing Administration), a cuyo cargo está el programa que hemos mencionado, hará posible de aquí en adelante que todo propietario obtenga prestado, sin más garantía que su propia firma una cantidad suficiente para hacerle a sus casas las reparaciones que necesiten.

Los préstamos no los harán agencias gubernamentales, sino los bancos nacionales y estaduales, las compañías de fideicomisos los bancos industriales y de ahorros, las asociaciones de construcción y préstamos, etc. Todo propietario de casa podrá obtener desde cien dóllares hasta dos mil por cada casa que posea siempre que no pasen de cinco. El préstamo lo podrá pagar en abonos mensuales que se extenderán hasta por un término de tres años. El préstamo no requiere ni hipoteca, ni garantía colateral de especie alguna ni se necesita la firma del fiador. La única garantía que se exige, es la firma del propietario.

..Empero, antes de obtener el préstamo el solicitante deberá comprobar que es dueño de la propiedad y que está al corriente de sus pagos por concepto de contribuciones e hipoteca caso de que su propiedad esté hipotecada.

Además, el solicitante deberá comprobar que no está obligado a pagar por concepto de deudas más del 20 por ciento de sus entradas anuales.

Asimismo estas entradas deben ser cinco veces mayores que el total anual que vaya a pagar por concepto de abonos al préstamo.

El dinero obtenido se habrá de invertir precisamente en la propiedad, pero el propietario queda en libertad de hacer la inversión según mejor le convenga.

Por ejemplo, podrá hacer el mismo las reparaciones destinando el dinero a la compra de materiales. Por cada cien dólares que se l presten, el propietario tiene que pagar por adelantado un abono de cinco dólares. De esta manera, recibirá noventa y cinco dólares. Caso de que quiera pagar el empréstito en término de un año, entonces hará abonos de ocho dólares mensuales. Nótese que no se cobran intereses en estos empréstitos. Las empresas comerciales del mismo modo que los agricultores, tienen también derecho a percibir estos empréstitos. Los agricultores harán sus pagos no ya mensualmente, sino al tiempo de la cosecha.

La persona que se interese en obtener uno de estos empréstitos, hará bien en escribir inmediatamente al Departamento llamado «Federal Housing Administration» a Washington, D. C., solicitando el folleto «How Owners of Home and Business Property Can Secure The Benefit ot the National Housing Act».

Hasta aquí lo que dice la «Revista Católica», debiendo nosotros agregar que es necesario que nuestros poderes se inclinaran a considerar la necesidad que tienen de dictar disposiciones que como ésta u otras análogas, ayuden al propietario a desenvolver su acción económica en mayor o menor grado de acuerdo con la que impera o impere en todo el país, y en contra precisamente de los procedimientos que se fijan y estamos protestando por el Centro de la Propiedad Urbana, de insistir en mantener odiosos, exagerados y crecidos impuestos que no están de acuerdo con la producción o renta que tiene la propiedad.

Es posible que no caiga en saco roto, en los actuales momentos, si es que estamos cambiando los procedimientos, estas indicaciones que hacemos y que debían ser efecto de iniciativas directas de los Poderes que rigen.—**Francisco Andreu**, Secretario del Centro de la Propiedad Urbana.

E. P. D.

LA SEÑORA

LUISA LAY VDA. DE LOPEZ

HA FALLECIDO

Después de recibir los Santos Sacramentos y la Bendición Papal

Y dispuesto su entierro para hoy, día dos, a las cuatro y media de la tarde, los que suscriben, sus hijos, hijos políticos y hermanos y demás deudos, suplican a sus amistades se sirvan acompañar su cadáver desde la casa mortuoria, Calle N, núm. 26 esquina a 17, (Vedado), hasta el Cementerio de Colón.

Habana, Noviembre 2 de 1934.

Ana Luisa, Silvina, Carlos y Gustavo López y Lay; Fernando A. Larcada; Josefina Llavería; Blanca Fornía; Oscar, (ausente) y Felipe Lay; Dr. Alfonso Lay; Oscar Lay y de la Coba; Luis Alfonso Jemot; Calixto Núñez; José Sánchez Cervantes.

## *Defunciones ocurridas ayer en la Habana*

Josefina Rivero, negra, 45 años, Zanjan número 128. Asistolia.

Petrona Hernández, mestiza, 40 años, Oquendo número 44. Miocarditis aguda.

Herminia Pérez, blanca, 54 años, 23 número 206, Vedado. Neoplasma de la matriz.

Filomena Torres, mestiza, 40 años, Hospital Universitario. Nefritis crónica.

María Martínez, blanca, 60 años, Neptuno número 237. Bronquitis aguda.

Andrés Sánchez, mestizo, 62 años, Hospital Universitario. Insuficiencia cardíaca.

Vicente Rodríguez, blanco, 14 años, Hospital Universitario. Insuficiencia cardíaca.

Guillermina Acosta, negra, 22 años, Hospital Universitario. Tuberculosis pulmonar.

Antonio María Enríquez, blanco, 70 años, Hospital Universitario. Insuficiencia cardíaca.

Margarita Andreu, blanca, 30 años, Hospital Municipal. Eventración traumática.

Isabel Falán Herrera, blanca, 49 años, Cádiz número 47. Gastro coritis.

María Pérez Hernández, blanca, 53 años, Borrero número 4. Hemorragia cerebral.

Eloísa Herrera Hernández, negra, 67 años, Fernandina número 40. Tuberculosis pulmonar.

Carmen Camacho, blanca, 74 años, San Rafael número 149. Arterio esclerosis.

Francisco Porraspita, blanco, 40 días, Colina número 43. Debilidad congénita.

Abelardo Gómez Alfonso, blanco, 51 años, Hospital Mercedes. Gangrena diabética.

Alberto Tejera, blanco, 8 años, Hospital Universitario. Síncope cardíaco.

Nicolás Fernández, blanco, 56 años, Avenida Wilson número 132. Apoplegía pulmonar.

Loreto Beltrán, mestizo, 67 años, Animas número 122. Nefritis crónica.

Manuel Viña Fernández, blanco, 57 años, Cerro número 659. Tuberculosis pulmonar.

Pedro Urquiaga Martínez, blanco, 2 años y medio, B, número 3, Vedado. Bronconeumonía.

Ceferino Llerena García, blanco, 80 años, Cerro número 659. Gastro hepatitis aguda.

Eladio Márquez Martínez, blanco, 15 años, Zaragoza número 19. Diabetes.

Francisco Gardo Rivero (o Enrique), blanco, 50 años, Hospital Universitario. Traumatismo por aplastamiento.

Por razones de nuestra organización podemos ofrecer a la consideración de Ud. una extensa colección de modelos invernales, en los estilos, colores y tejidos mas nuevos, que satisfarán sus naturales exigencias, halagando su buen gusto y refinado sentido estético. Importamos directamente; así, podemos vender en las mejores condiciones económicas para Ud.

El Gallo, Monte 205.—Manzana de Gómez.—Monte 269. — Cienfuegos. Camagüey y Santiago de Cuba.

SU ULTIMA OPORTUNIDAD

$1.00 semanal

ES LA CANTIDAD QUE USTED PAGARA PARA SER DUEÑO DE UN MAGNIFICO APARATO DE RADIO

$1.00 semanal

DE LA CONOCIDA Y ACREDITADA MARCA:

Modelo «944»

Atwater Kent

VOZ DE ORO

500 APARATOS DEL Mod. «944» han sido recibidos recientemente, y es la última partida que es posible ofrecerle bajo condiciones de pagos tan cómodas.

SELECTIVIDAD — ALCANCE — VOLUMEN — PUREZA DE TONO Y SOLIDA CONSTRUCCION SON CARACTERISTICAS QUE ENCONTRARA EN ESTOS MODELOS.

VEALOS Y OIGALOS. SOLICITE CATALOGOS.

JOHN L. STOWERS - Distribuidor en Cuba

San Rafael No. 29. Teléfono A-3962. Habana.


M.E.C.D. 2016

# SOCIEDADES ESPAÑOLAS

## El gran fesfival benéfico "Una noche de amor", se celebrará mañana en el Centro Asturiano

El estreno de nuevas piezas bailables, los conjuntos musicales, los numerosos alicientes que se disfrutarán y el motivo de la fiesta, es la causa del delirante entusiasmo que existe para asistir a la verbena bailable «Una noche de amor», que se celebrará mañana en todos los salones del edificio social del Centro Asturiano.

Para esta fiesta han sido contratados los conjuntos musicales Havana Casino, Belisario López, el Septeto Nacional de Piñeiro y otros. Belisario López estrenará un pasodoble titulado «No me vengas con granadas de mano», y un danzonete que lleva por título «Mi mirada es irresistible», piezas bailables que le ha sugerido un mago coctelero de un céntrico café de la Habana.

Y para esa noche de mañana, la verbena del café taberna del Centro Asturiano prepara un obsequio para las damas.

«Una noche de amor» será la fiesta cumbre del año, la que servirá para proporcionar un oásis de paz a los que, cansados de la lucha por la vida, en sus años viejos, necesitan de la mano acogedora y cordial del Centro Asturiano.

### CON MOTIVO DE SUS BODAS DE PLATA, UNION ORENSANA OFRECERA GRAN BANQUETE

Las fiestas con que celebrará sus Bodas de Plata esta sociedad, la decana de las provinciales, el día 4 del presente en los jardines «La Cotorra», serán de una magnificencia sin par.

A ellas concurrirán todas las demás sociedades de la provincia, radicadas en La Habana, que se formaron y se desenvolvieron al calor de la «Unión Orensana».

Para el banquete, que precederá a una matinée bailable, se ha confeccionado el siguiente menú, que será servido por la gran casa «La Flor Cubana», de Galiano y San José:

Aperitivo Vermouth.
Entremés Variado.
Chilindrón de Cordero.
Pollo en Cazuela.
Ensalada Mixta.
Vino Gallego «Orillas do Miño».
Pan, Postre, Café y Tabacos.

## Celebró Junta General el C. de Dependientes

Bajo la presidencia de don Avelino González se reunió la Junta General de Socios de la Asociación de Dependientes del Comercio. Acompañaban a la presidencia numerosos Vocales de la Junta Directiva. Asistió un quorum nutridísimo de asociados.

A la hora fijada en la Convocatoria, el señor Presidente declaró abierta la sesión que era para tratar de los asuntos correspondientes al tercer trimestre de este año, mediante el informe dado por la Directiva de sus labores.

Se leyó el acta de la sesión anterior, siendo aprobada por unanimidad. Se leyó el informe de las labores de la Junta Directiva durante los meses de Julio, Agosto y Septiembre, que fué aprobado entre aplausos y por unanimidad otorgándose un voto de Gracias a la Junta de Gobierno por sus actividades durante este trimestre, puesta en pie la Junta General.

Leído el informe de la Comisión de Examen de Cuentas, queda la Junta enterada y conforme. Se nombra para constituir la Comisión de Exámen de Cuentas que corresponde a los señores Lorenzo Mijares, Marcelino F. Nespral e Ignacio González Piñera.

Se presenta una moción sobre derechos de la mujer asociada, que pasa a la Directiva en cumplimiento de los Estatutos, para su informe.

En esta sesión hicieron uso de la palabra los asociados señores Julio González, Ascensio Sanjunta, José Barquín. Lorenzo Mijares, Isidoro Sollinde, Manuel Sanjurjo, Manuel Borbolla, Fidencio Cabiedes, Santiago Rugama, Manuel Novo, Pedro Pablo Pino, Marcelino del Busto, Benito Larín, Florencio Ferrerons, Andrés Malpica, Antonio Lamas y otros y el Presidente para encauzar las discusiones reglamentariamente.

### CELEBRARAN UN AGAPE LOS «POPULARES» ASTURIANOS EN S. MIGUEL DE LOS BAÑOS

Los componentes del Partido Popular Asturiano, que vienen laborando intensamente con motivo de las próximas elecciones de la Panera, se trasladarán el próximo domingo a San Miguel de los Baños con el fin de celebrar un ágape estupendo. El amigo Antonio Méndez nos asegura que habrá chilindrón riquísimo y algo más... Y entre ese algo más, figuran los candidatos que escogidos por los «populares».

Los excursionistas saldrán a las siete y media de la mañana de Monserrate y Egido, en un cómodo ómnibus que proporcionará un viaje delicioso.

Quedamos, pues, en que la «xente» del Partido Popular aunque aparentemente va de romería llevará a cabo un trabajo de extraordinaria importancia.

Agradecemos al Presidente de dicho Partido la invitación con que nos honra.

## ACTOS PIADOSOS PARA HOY

**Por ser hoy día de los Fieles Difuntos, varias instituciones hispanas llevarán a cabo actos piadosos, como homenaje póstumo a los asociados que han traspuesto los umbrales de la eternidad. Hé aquí la relación de los mismos:**

**«Beneficencia Catalana: Misa de Requiem a las 9 de la mañana en el templo de los Padres Escolapios, situado en San Rafael y Manrique.**

**«Sociedad Montañesa de Beneficencia»: Misa en su propio panteón, del Cementerio a las 9 a.m. El presidente don Manuel Ahedo, cita a todos los asociados.**

**«Colonia Leonesa de Cuba»: Reunión de la Directiva en el Cementerio de Colón para ofrendar una corona a los seres queridos que descansan en el panteón social. El secretario, señor Alfredo Martínez, invita en nombre de la Junta de Gobierno, a todos los asociados.**

**«La Auroza de Somozas»: Ofrenda floral de la Directiva en el panteón social, a las tres y media de la tarde. El Presidente señor Juan Durán Vilaboy y el secretario, señor Antonio Freire Montero, ruegan a todos los miembros de la institución asistan a tan piadoso acto.**

**«Hijos del Valle de Ulla y su Comarca»: Ofrenda floral a sus asociados desaparecidos, a las cuatro de la tarde en el Cementerio de Colón. La Directiva en pleno, que asistirá a dicho acto invita a los socios en general.**

**Sociedad «Vivero y su Comarca»: Ofrenda de una corona de flores en el panteón social, a las tres de la tarde. El secretario de la institución, en nombre de la Directiva que asistirá a dicho acto, invita a los asociados en general.**

## FIESTAS PROXIMAS

**SOCIEDAD DE EMPLEADOS DE «LA TROPICAL»: Gran baile de Otoño, el día 3 por la noche, amenizado por la orquesta «Los Caciques» y el «Septeto Nacional» de Piñeiro.**

**UNION ORENSANA: Soberbio banquete y matinée bailable el 4 de noviembre a las doce y media del día, en los hermosos jardines de «La Cotorra».**

**MONTERROSO Y ANTAS DE ULLA: Magnífico festival bailable el próximo domingo en los jardines de «La Tropical», amenizado por los más afamados conjuntos musicales capitalinos.**

**CIRCULO PRAVIANO: Festival el domingo día 4, en los jardines de la cervecería «La Polar».**

**CLUB ESPAÑOL DE ALMENDARES: Colosal verbena el próximo domingo a beneficio de la conocida orquesta «Riveiro».**

**DEPORTIVO CARMELO: Animados bailes el domingo por la tarde y por la noche, en su hermosa terraza de Línea y 18, Vedado.**

### HERMOSO ACTO CELEBRARA MAÑANA LA INSTITUCION DE NATURALES DE ORTIGUEIRA

La simpática sociedad galaica «Naturales de Ortigueira» celebrará mañana un interesante acto en honor de numerosos nuevos asociados El acto consistirá en una reunión social, en la que hará uso de la palabra el señor Antonio Couzo, en nombre de la Sección de Propaganda. El objeto de esta charla será levantar el espíritu de todos para que sigan laborando sin descanso en pro de tan benéfica institución.

He aquí la relación de los nuevos miembros a que hacemos referencia:

Señoritas: Luz Gutiérrez, Victoria Ramos, Adela Ferradas, Evangelina Martínez, Carmen Ramos, Adelina Valcárcel, Adelaida Barrio, Evangelina López, Victoria Jordán, María Rodríguez García, Esperanza Peña, Lucila Morejón, Benigna Peña, María González, Teresa Chapedro, María Vilela, Pastora Pellicer, Margot Valdés y Rosa Vázquez Rodríguez.

Señores: Manuel Silva, José A. Pereira, José A. Rodríguez, Enrique Prieto, Manuel Carballido, Manuel Vilar, Benigno Vázquez, Manuel G. Castro, Ramón Vázquez, Gaspar Sanjurjo, Antonio Picos, José Rodríguez Rodríguez, Manuel Sevillano, José Varela, Jesús Parapar, Carlos Rivera, Andrés Otero, Ramón Peña, Luis Piñón, José Carballido, José Pajón, Roberto Murias, José R. García García, José Figueiras, Luis Freire, José Rouco, Isidoro Santiago Rodríguez, José M. Casteleiro, José Rodríguez Alonso, Tomás Cambe, Francisco Pellicer, Manuel Vila, Manuel Soto, Emilio Cribeiro, José Lagares, Sergio González, Ramón Martínez, Emilio Bellas, Vicente Ferrer, Bautista Bouza, Pascual Sierra Rey, José Ucha, Gonzalo Fernández, Manuel S. Cabeiro, Dimas Penela, Antonio López Balteiro, Pastor Mosquera, José Gontán, Manuel Hermida Soto, Jesús Campos, Antonio Cheda, Andrés Sanjurjo, Modesto Figueiras, Luciano Soto, José Armada Regueira y Severino Vázquez.

A dicho acto que se llevará a cabo mañana a las 9 p. m., en Monserrate número 125, altos, pueden concurrir todos los miembros de la institución.

### JUNTA DEL CENTRO ASTUR

En el día de hoy, a las ocho y media de la noche la Directiva del Centro Asturiano celebrará junta ordinaria. En la misma se tratarán, como de costumbre asuntos de importancia.

El secretario de dicha institución, señor Manuel Calvo García, ruega a todos los directivos la más puntual asistencia.

### FESTIVAL BAILABLE DE LOS DE MONTERROSO, EL DIA 4

El próximo día 4 del actual, la sociedad galaica «Monterroso y Antas de Ulla» celebrará en los jardines de «La Tropical» un grandioso festival con el título de «Una tarde a orillas del Miño».

Los conjuntos musicales que intervendrán en esta fiesta son: Belisario López, Neno González con su cantante Paulina Alvarez, Sonora Matancera, Jóvenes del Cayo y «Los Barcaleses».

### JUNTA DE «ACCION SOCIAL»

En el día de hoy, a las ocho y media de la noche, en Monte 233, entre Figuras y Carmen, se reunirá el Ejecutivo del Partido «Acción Social», que patrocina la candidatura de los señores Ahedo y Rábago para la presidencia y vicepresidencia, respectivamente, del Centro de Dependientes.

Teniendo en cuenta los trascendentales asuntos que habrán de tratarse, el secretario, señor Julio González, ruega a los interesados la más puntual asistencia.

### EVANGELINA MORERA

En la espléndida casa de salud «Concepción Arenal» de la sociedad «Hijas de Galicia» ha sido sometida a una delicada operación de apendicectomía la señora Evangelina Morera de Iglesias, distinguida esposa del señor Eustaquio Iglesias, ex-Presidente de «Juventud Montañesa».

La intervención quirúrgica fué practicada por el reputado cirujano doctor Emilio García Tudurí, teniendo de auxiliar al doctor Diego Suárez Villasuso, siendo el estado postoperatorio de tan estimada enferma en extremo satisfactorio.

## Excelente labor del Sanatorio "Conc. Arenal"

De extraordinaria puede calificarse la labor realizada por el Cuerpo facultativo de la Sociedad «Hijas de Galicia», durante el mes de Octubre, pues en dicho mes fueron evacuadas 10,226 consultas, correspondiendo a cada médico las siguientes 523 doctor García Tudurí; 414, Dr. Barrera; 266, Dr. C. de Valle; 392, Dr. Alvarez; 385 (niños), Dr. J. de Valle; 257, Dr. Parera; 331, Dr. Lamar; 212, Dr. Olivera; 340, Dr. Castelló; 385, Dr. Llópis; 335, Dr. Catasús; 276, Dr. Navarro; 503, Dr. Suárez Villasuso; 148 (niños), Dr. Cañizares; 347, Dr. Díaz; y 79, Dr. Rodríguez Novoa.

De los médicos internos consultó 1,648 asociadas el doctor Rivero; 1406 el doctor Morejón; 1,283 el doctor Cañizares; 294 el doctor Tejerizo; y a 401 alcanzaron las consultas y trabajos realizados por el dentista Dr. José de la Torre.

La elocuencia de las cifras consignadas demuestran la extraordinaria importancia que tiene «Hijas de Galicia» como sociedad de asistencia sanitaria, la cual está destinada exclusivamente a la mujer y al niño contando para la atención de sus miles de asociadas con el magnífico sanatorio «Concepción Arenal», situado en lugar privilegiado de las alturas de Luyanó.

### FESTIVAL BAILABLE DE LOS DE MONTERROSO, EL DIA 4

El próximo día 4 del actual, la sociedad galaica «Monterroso y Antas de Ulla» celebrará en los jardines de «La Tropical» un grandioso festival con el título de «Una tarde a orillas del Miño».

Los conjuntos musicales que intervendrán en esta fiesta son: Belisario López, Neno González con su cantante Paulina Alvarez, Sonora Matancera, Jóvenes del Cayo y «Los Barcaleses».

### JUNTA DE «ACCION SOCIAL»

En el día de hoy, a las ocho y media de la noche, en Monte 233, entre Figuras y Carmen, se reunirá el Ejecutivo del Partido «Acción Social», que patrocina la candidatura de los señores Ahedo y Rábago para la presidencia y vicepresidencia, respectivamente, del Centro de Dependientes.

Teniendo en cuenta los trascendentales asuntos que habrán de tratarse, el secretario, señor Julio González, ruega a los interesados la más puntual asistencia.

### EVANGELINA MORERA

En la espléndida casa de salud «Concepción Arenal» de la sociedad «Hijas de Galicia» ha sido sometida a una delicada operación de apendicectomía la señora Evangelina Morera de Iglesias, distinguida esposa del señor Eustaquio Iglesias, ex-Presidente de «Juventud Montañesa».

La intervención quirúrgica fué practicada por el reputado cirujano doctor Emilio García Tudurí, teniendo de auxiliar al doctor Diego Suárez Villasuso, siendo el estado postoperatorio de tan estimada enferma en extremo satisfactorio.

### SOLO FALTAN 2 DIAS PARA LA MAGNIFICA VERBENA DEL CIRCULO PRAVIANO

Se acerca la fecha para la celebración de este gran festival, que tendrá efecto el próximo domingo en todos los jardines de «La Polar».

Será esta una de las mejores fiestas del año, celebradas en estos pintorescos jardines.

Grandes alicientes ofrecerá, tomando parte las principales orquestas de la Habana: Antonio Ma. Romeu, Los Caciques, Septeto Nacional y Los Barcaleses.

Encantadoras damitas atenderán varios kioskos, que serán instalados para la venta de productos propios de estas alegres romerías.

Los muchos atractivos que ofrece esta gran fiesta servirá para congregar numerosas familias que pasarán un día de verdadera expansión.


# OZOMULSION

¡Salud en Cada Gota!

**Es la receta favorita de los Médicos porque es preparada con el Aceite de Hígado de Bacalao del grado más alto.**

**Hay una gran diferencia en los Aceites de Hígado de Bacalao. ¿Por qué no usar el mejor?**

**Además la OZOMULSION contiene los Hipofosfitos de Calcio de Cal y Soda para sus huesos y dientes.**

**No han nada tan bueno como la OZOMULSION para el crecimiento de los niños, y los adultos se conservan saludables fortificándose con la OZOMULSION.**

¡Recuerde que la OZOMULSION tiene *buen sabor!*

**La OZOMULSION es especialmente recomendada para: Toses, Bronquitis, Debilidad de los Pulmones, Catarros Anemia, Debilidad, Raquitismo, y todas las Enfermedades Debilitantes.**


## Declarada monumento nacional la ciudad de Bayamo, y ordenada la ejecución de obras públicas

Accediendo a la petición de una comisión patriótica, el Presidente designó una comisión técnica para que estudie la habilitación por el Estado del Hospital General Milanés

En días pasados, precisamente el 26 de los corrientes, una comisión de la Confederación Patriótica, una entidad que se ha constituído recientemente en Bayamo para luchar en pro de dicha ciudad, fué recibida por el honorable Presidente de la República coronel Carlos Mendieta, que sostuvo con ella una entrevista de más de una hora.

La citada comisión aprovechó esta oportunidad para imponerlo de las solicitudes que hacía, con relación al heróico pueblo oriental, siendo muy bien atendida por el Primer Magistrado de la nación, que le prometió que a la mayor brevedad serían atendidos, y al efecto en la sesión celebrada en el Consejo de Secretarios del mismo día, por la noche, se tomó el acuerdo de rendir homenaje a Bayamo, declarándolo Monumento Nacional.

En dicha reunión se designó al doctor Cosme de la Torriente para que redactara el decreto-ley correspondiente y un cuerpo técnico para que se trasladara a la vetusta ciudad, a fin de que rinda un informe sobre la finca Atalaya, donada por la ilustre benefactora Doña María García Llorente viuda de Milanés, para el hospital Gral. Milanés, a fin de que el Estado adquiera dicha finca para dedicar el importe a la habilitación del hospital Gral. Milanés.

Como quiera que en la carta que se remitiera al Presidente antes de la visita, se especifican claramente todas las solicitudes de la citada institución, vamos a reproducir el texto íntegro de la misma:

Habana, 23 de octubre de 1934.
Honorable Señor Presidente de la República.
Palacio Presidencial.
Honorable Señor:

Los que suscriben, miembros de la Comisión designada por la Confederación Patriótica de las Asociaciones de Bayamo, con el objeto de dar cumplimiento al acuerdo adoptado en sesión celebrada el día diez y ocho del mes en curso, a Ud. respetuosamente exponen:

QUE las distintas Entidades de Bayamo, acordaron constituir la Confederación Patriótica de Asociaciones, con el propósito de desarrollar una constante y eficaz labor en pro de dicha Ciudad en todo cuanto, sin excepción alguna, tienda a procurar la realización de un bien de carácter general a su población, en cualquier aspecto que sea considerado este bien, tanto de índole moral como material, en atención a que nuestra referida ciudad no ha recibido beneficios de ningún Gobierno de la República, no obstante las poderosas razones que le asisten para ello, testimonio elocuente del abandono de que ha sido objeto aparece a la vista de cuantos nos visitan; y cuya responsabilidad es necesario imputársela especialmente a aquellos mandatarios que nos representaban ante las altas esferas Gubernamentales, los que defraudando las esperanzas que aquel pueblo concibió al elegirlos, solo supieron perseguir y obtener el beneficio personal, sin que en manera alguna, les preocuparan las necesidades públicas.

QUE a mayor abundamiento, consignamos, que la República aún no ha cumplido el compromiso solemne de reconstruir nuestra Ciudad, contraído por la Revolución Emancipadora en la Asamblea de Guáimaro, celebrada el día diez de Abril del año 1869, como justa recompensa al sacrificio realizado por los hijos de aquel pueblo heróico, que en 1868 a más de ofrendar sus vidas en aras de las libertades Patrias, incendiaron sus propias viviendas; magnífico sacrificio que ha llenado de página gloriosa la historia de nuestra Patria.

POR todo lo expuesto y en atención a que solo nos guía el propósito noble y decidido de amparar la salud, conservar las propiedades y adecentar los servicios públicos, así como el desarrollo de la cultura y perfeccionamiento general del Ciudadano, factores imprescindibles para el desenvolvimiento armónico de todo grupo humano que aspira al mayor grado de civilización, esperamos que el lamento nacido en lo más recóndito de los corazones de los Bayameses, repercuta en su conciencia de Jefe de Estado, ciudadano modelo y patriota ejemplar, que ha sabido en todo momento sacrificarse en beneficio de los más altos intereses de la Patria, decretando al efecto las disposiciones correspondientes para que en primer término, sea declarado Bayamo **Monumento Nacional** distinción que merece en virtud de los méritos adquiridos durante la Revolución Redentora y en segundo lugar el estudio y concentración de las obras, que señalan en los Capítulos siguientes:

**Capítulo Primero. Sanidad y Beneficencia**

A.—Elevar la Categoría de la Jefatura Local de Sanidad, de acuerdo con las necesidades que actualmente tiene la ciudad de Bayamo, por el aumento de su población y el de los barrios adyacentes.

B.—Habilitación del Hospital General Milanés» donado por la viuda del mismo, Doña María García Llorente, dotándolo del mobiliario e instrumental quirúrgico necesario.

**Capítulo Segundo. Gobernación**

Reconstrucción del edificio que funge de Cárcel Pública, por encontrarse en estado ruinoso, y constituir un atentado a la estética y un inminente peligro para los reclusos y personal encargado de su custodia.

**Capítulo Tercero. Obras Públicas**

A.—Aumento de la capacidad del Acueducto, filtración y clorolización de las aguas; reparación de las cañerías maestras, conexión de sus terminales y ampliación de las mismas a los barrios urbanos.

B.—Alcantarillado y Pavimentación de todas las Calles de la Ciudad de Bayamo.

C.—Reparación adecuada de la carretera que une la ciudad de Bayamo con la de Manzanillo; reparación de la carretera que une el poblado de Bueyecito a la carretera de Bayamo-Manzanillo; reparación de la Carretera que une el poblado de Guisa a la carretera Central; reparación de la carretera que conduce al «Corojo» así como la reparación y construcción de los caminos rurales.

D.—Construcción de un edificio destinado a Palacio Municipal.

**Capítulo Cuarto.— Agricultura**

Implantación de la Estación Experimental Agro-Pecuaria.

**Capítulo Quinto.— Educación**

A.—Reconstrucción del edificio destinado para Centro Escolar de la Ciudad de Bayamo en el mismo sitio que ocupa el que actualmente funciona, por encontrarse este en estado de ruina y pésimas condiciones Sanitarias, que amenazan la salud y la vida de los niños, profesores y empleados, constituyendo además una afrenta al ornato público.

B.—Aumento de las Escuelas Rurales, a los fines de combatir el analfabetismo existente.

C.—Construcción de un edificio destinado a Biblioteca Pública, en el solar sito en la calle de Céspedes, donado especialmente para este fin por los descendientes del ilustre patriota Francisco Vicente Aguilera.

De las obras enumeradas en los Capítulos anteriores, suplicamos preste especial atención al estudio y ejecución más inmediato posible de las siguientes: a) Aumento de la capacidad del acueducto, filtración y clorolización de las aguas, reparación de las cañerías maestras, conexión de sus terminales y ampliación de las mismas en los barrios urbanos. b) Alcantarillado y Pavimentación de las calles de Bayamo. c) Habilitación del Hospital General Milanés. d) Reconstrucción de la Cárcel Pública. e) Reconstrucción del Centro Escolar; en consideración a ser las necesidades más perentorias.

De usted respetuosamente.

**Gonzalo Revuelta de la Rua**, Presidente de la Confederación Patriótica. Presidente de la Cámara de Comercio.

**Dr. José R. González Sabater.**— Presidente de la Asociación de Ganaderos.

**Luis Soler Zambrano**, Veneranle Logia Bayamo.

**José A. Milanés**, Delegado Círculo Bayamo.

**Manuel Hechevarría Valenagas.**— Delegado Ass Padres, Maestros, Vecinos Barrio San Juan.

**Dr. Aurelio Martínez Pimienta**. Delegado del Alcalde Municipal.

**Pedro Rebustillo**— Delegado del Rotary Club, Delegado del Liceo E. Estrada.

**Mario Cuan Gio.**— Presidente Colonia China.

**Dr. José Alonso Catá.**— Delegado Ass. Proveedores Nestlé.

**Valentín Herrán Calleja.**— Presidente Colonia Española.

**Eusebio Fidalgo Valerino.**— Delegado Ass. Chauffeurs. Secretario Confederación Patriótica.

# NOTICIAS DE LOS JUZGADOS DE PRIMERA INSTANCIA

## DE LA VIDA CIVIL

**EXHORTOS**

De Remedios, en abintestado de Manuel Martínez, al de Almendares.

De Cárdenas, en incidente promovido por Eloisa Nápoles, al Este.

De Marianao, en mayor cuantía, de Adela González contra José Rey Pravio, al Centro.

De San Antonio de los Baños, en mayor cuantía, de José Zárraga contra Concepción Batista y Valdés de la Torre, al Este.

Y de Artemisa, en mayor cuantía, de Evelio Vigou contra Celia Palomino, al Norte.

**ACCIDENTES DEL TRABAJO**

Fueron turnados los de Armando Muñoz, al Este; Francisco García al Oeste; Enrique Vallín, al Centro; Antonio Baquier, al de Almendares; Rafael Carnet, al Norte; Félix Díaz, al Sur; Aurelio Zaldívar, al Este; Benito Pérez, al Oeste; Pedro Quijano, al Centro; Rodolfo Ramos, al de Almendares; Antonio Naval, al Norte; Luis Durán, al Sur; Aníbal Castañenghti, al Este; Raúl Montalvo, al Oeste; Julio Orta, al Centro; José Barrios, al de Almendares; Juan Sosa, al Norte; Francisco García, al Sur; Francisco González, al Este; Daniel Secica, al Oeste; Juan Ricart, al Centro; Eduardo Rodríguez, al de Almendares; Manuel Redondo al Norte; Pedro Armengol, al Sur; Quirino Caberas, al Este; Francisco Lorenzo, al Oeste; Miguel Smith, al Centro; Luis Valdés, al de Almendares; Luis López, al Norte; José García, al Sur; Luis Liriano, al Este; Wilfredo Labrador, al Oeste; José Rodríguez, al Centro; José Pérez al de Almendares; Francisco Chao, al Norte; José E. de la Fuente, al Sur; Manuel Torres, al Este; Gerardo Vélez, al Oeste; Vicente Valdés, al Centro; Luis Bower, al de Almendares; y Rogelio Ambross, al Norte.

**APELACIONES**

Las de Agustín Baumberghen contra Luis Ruiz Mantilla, al Norte; Francisco Rey Rego, contra Donato López Hernández, al Este; Ricardo Perkins contra Joaquín Arce, al de Almendares; Compañía de Préstamos contra Antonio Rodríguez Fariñas, al Norte.

**DEMENCIAS**

Turnadas las de Desideria Poey, al Norte; Francisca Canadés, al de Almendares.

**JUBILACIONES**

Las de Rosalino Barbería Sanjurjo, al de Almendares; Antonio Martínez Arredondo, al Oeste; Blanca de la Piedra Valdés, al Este; Magdalena Díaz, sobre pensión de Alfonso Martínez, al Centro.

**MAYOR CUANTIA**

Regla Díaz contra Carl More, al de Almendares.

**DIVORCIOS TURNADOS**

Los de Justa Govín y Vázquez contra José E. Navarro, al de Almendares; Susana M. Ramos contra Pablo María Planell, al Sur; Emilio Fernández contra Dolores Pernes, al Este; Rafael Díaz Fernández, contra Cecilia Vázquez, al Oeste; María del Carmen Fernández contra Dionisio Juárez, al Este; y José A. Arias contra Delia R. Domínguez, al Oeste.

**POR RECIPROCO DISENSO**

Armando Cruenta y Alicia Cortaza, al Centro.

**DIVORCIOS EN TRAMITACION**

**Norte: Leal**

—En el divorcio seguido por Zenaida Menéndez Pérez contra Elio Sánchez Lima, se ha dictado providencia abriendo el segundo período de prueba por 20 días para la práctica de las propuestas.

—En el divorcio seguido por Alicia Latour contra Antonio Berenguer, se admite la demanda y se emplaza al demandado por nueve días.

**Norte: Gárate**

—En el divorcio seguido por Julia Hernández Martel contra Alberto Francisco Reynaldos y Martín, se ha dictado sentencia por la que se declara con lugar la demanda establecida.

—En el divorcio que por recíproco disenso establecieran Raúl Varona y García y María Antonia Sánchez Longo se ha dictado sentencia por la que se declara disuelto el vínculo matrimonial existente entre los cónyuges.

**Este: Rodríguez**

—En el divorcio seguido por Claudio Aldereguía y Lima contra Carmen Amor y de Soto, se declara con lugar la demanda establecida.

—En el divorcio seguido por Mariem Krasnianskja contra Moisés Baumweigr, se ha dictado sentencia por la que se declara con lugar la demanda establecida y se condena al demandado en concepto de culpable.

—En el divorcio seguido por Humberto Escandón y Pulido contra María Muñiz y Rodríguez Villamil, se declara con lugar la demanda establecida condenando a la demandada en concepto de culpable, y disponiendo que los hijos María del Carmen, María Elvira y Víctor Manuel queden al abrigo de la madre.

**Este: Daumy**

—En el divorcio seguido por Margarita Arrastia y Domínguez contra Manuel Francisco Valdés, se ha dictado sentencia por la que se declara con lugar la demanda establecida, disponiendo que los hijos, Georgina y Francisco, queden al abrigo de la madre, concediéndole a esta última una pensión alimenticia de 35 pesos.

**Oeste: García**

—En el divorcio seguido por Francisco Magrans Roca y contra Blanca E. Betancourt, se ha dictado sentencia por la que se declara con lugar la demanda establecida.

**ASUNTOS GENERALES EN TRAMITACION**

**Norte: Leal**

—En el mayor cuantía seguido por María Baldovinos contra «Cubalite» S. A., se concede una prórroga de diez días para contestar la demanda.

—En el mayor cuantía seguido por Compañía Musical Excelsior, S. A., contra Asunción Roig viuda de Puentes, se decreta la exhibición y depósito de una pianola marca «Aeolian», modelo 54, color caoba, la que deberá quedar en depósito en poder del Sr. José A. Veciana.

**Norte: Gárate**

—Se ha señalado el día 16 de noviembre, a las nueve de la mañana para el remate de los muebles embargados a la sociedad «Carballido y Amil», en el ejecutivo que se le sigue por Manuel Padial.

**Este: Daumy**

—En el mayor cuantía que establece el National City Bank of New York contra la Compañía Azucarera Central «Macagua», se concede una prórroga de diez días, para contestar la demanda.

**Oeste: Daumy**

—En el menor cuantía, seguido por Compañía de Efectos Musicales Giralt S. A., contra Juan Fuentes y López, se ha dictado sentencia por la que se declara con lugar la demanda establecida, y en su consecuencia rescindido el contrato de compra-venta del piano objeto del mismo.

—En el mayor cuantía seguido por José María González Chávez Acosta contra Alberto Herrera Franchi, ex-General y Jefe de Estado Mayor del Ejército Nacional, se ha declarado con lugar la demanda establecida, y en su consecuencia se condena al demandado al pago de la cantidad de 5,500 pesos reclamados. Corresponde dicha suma a una deuda contraída por Herrera por concepto de sueldos devengados por el cedente del actor durante 9 años.

**Centro: Piedra**

—En el mayor cuantía seguido por Isidro Vinguti y Bosch contra la sociedad Sabí y Hermanos, y sus socios gerentes Camilo y Mario Sabí y Carreras, se tiene por evacuado el trámite de réplica y se concede el de dúplica a la demanda por 10 días.

—En el menor cuantía seguido por Eduardo Vivancos Pasaron contra Fernando Fueyo y José Pasarón, se ha dictado sentencia por la que se declara con lugar la demanda y se condena al demandado a que pague la suma de 911 pesos del principal y 200 de intereses y las costas.

**Centro: Gabriel Lafuente**

—En el desahucio seguido por Manuel Companioni Delgado contra la sociedad anónima «Cuban Cane Products Incorporated», se ha dictado sentencia por la que se declara con lugar la demanda, y se condena a la demandada al desalojo de la finca rústica denominada Colonia «María Luisa», ubicada en el Término Municipal de Ciego de Avila, Provincia de Camagüey, con las costas a cargo de la misma.

**Almendares: Sainz**

—Exhorto San Antonio de los Baños. Divorcio, Luis Silva Felipe contra Beatriz López. Se acompaña pliego de repreguntas para los testigos que habrán de ser examinados.

—Mayor cuantía. Síndicos de la quiebra de Demetrio Córdova y Compañía, contra Compañía Cines de Cuba, S. A., se acompaña pliego de posiciones para que sea absuelto por el síndico Oscar de Freixas.

—Pensión del Ejército Libertador a favor de Lutgardo Pérez. Se le remite copia certificada del auto recaído al señor Secretario de Hacienda.

—Mayor cuantía. José Manuel Estrugo contra Sociedad Mercantil Regular Colectiva 'Morel y Arias». Se le concede a la entidad demandada una prórroga de cinco días para evacuar el trámite de dúplica.

## La Comisión de azúcar pasa a la S. de Comercio

Así lo dispuso el Secretario de Agricultura, Ing. Rionda. Nuevo Jefe de Información

Por Resolución del ingeniero de al Rionda, Secretario de Agricultura, se dispuso ayer que la Comisión Financiera del Azúcar se trasladara a la Secretaría del Comercio de acuerdo con el espíritu del Decreto-Ley por la cual fué cerrada dicha dependencia del Estado.

**NUEVO JEFE DE INFORMACION**

También dispuso ayer el Secretario de Agricultura que el señor José Eugenio Suárez Murias se haga cargo de la Oficina de Información y Propaganda del Departamento y su antecesor, el señor Alfonso Losada, dirija la revista que mensualmente edita la Secretaría.

**NOMBRAMIENTO**

El señor Carlos Obermayer fué nombrado ayer por el Secretario de Agricultura para el cargo de Oficial Clase 3a. de las Oficinas del Servicio de Veterinaria.

## Sucesos de Policía

**INTOXICACION**

Al ingerir luz brillante se produjo una grave intoxicación, Orlando Pulido Hernández, de 1 año de edad y vecino de Antilla número 4, en el Reparto San José.

**DENUNCIA DE ROBO**

Oscar González Valdés, vecino de Juan Delgado número 52, denunció a la policía, que de su domicilio le habían robado prendas por valor de 150 pesos, pudiendo comprobar que los ladrones penetraron por una puerta que da por el fondo, la cual violentaron, así como los escaparates.

**TRATO DE SUICIDARSE**

Francisca Morales Rodríguez, vecina de Caserío de Luyanó número 13, solicitó el auxilio de la policía, con motivo de haberle informado su marido Pedro Juárez Ortega, que había determinado suicidarse, adquiriendo con tales propósitos cinco pastillas de permanganato, que no ingirió por haber intervenido oportunamente sus familiares.

**SE ENCONTRABA PRESO**

Alfredo Hernández Gómez, vecino de Teresa Blanco número 47, denunció a la policía la desaparición de su hermano Antonio, que cuenta 21 años de edad, temiendo le pudiera haber ocurrido alguna desgracia. Más tarde pudo conocer que Antonio se encuentra detenido en el vivac a disposición del Juez de Urgencia.

**EXIGENCIAS DE DINERO**

A la policía denunció Mercedes Escoto Delgado, vecina de Santa Felicia número 25, el haber recibido, por correo, una carta suscrita por «El Grupo Juvenil», en la que se le hace una exigencia de 50 pesos, amenazándola con dinamitarle la casa, caso de que se negara a ello. Temerosa de que pueda ser víctima de tales hechos, la señora Escoto determinó dar cuenta de ello a la policía.

**CESANTIAS EN LA POLICIA**

Por disposición del Jefe de la Policía Nacional fueron separados ayer, del Cuerpo, el sargento Marcial León, que prestaba sus servicios en la Primera Estación, y el vigilante número 384, Remberto Leiseca, de la Duodécima Estación.

**CAMION INCENDIADO**

El material de incendio acudió en la mañana de ayer, a Neptuno, entre Galiano y Aguila, con motivo de haberse incendiado casualmente, por un escape de gasolina, el camión de reparto número 022, que conducía Antonio Ruiz Sánchez, vecino de Belascoaín número 88, quien apagó las llamas.


## Tres cosas que deben saberse

1 Que los riñones filtran y purifican la sangre.

2 Que sin sangre pura no puede haber buena salud.

3 Que las

**Pastillas del Dr. Becker**

**para los riñones y vejiga**

Están científicamente preparadas para que actúen directamente sobre los riñones y la vejiga de manera natural y por lo tanto, inofensiva pero eficaz.

Más de dos generaciones atestiguan sobre la eficacia de estas Pastillas. Su fama aumenta con los años: **por algo es.**

**Dr. ROSAL** Medicina General, especialmente Tuberculosis y Afecciones de las Vías Respiratorias. Consultas diarias de 4 a 6. SAN MIGUEL 117, ENTRE GERVASIO Y ESCOBAR Teléfono U-2342.

CIGARROS AMERICANOS
**MARVELS**
Deliciosos!
manufacturados por Stephano Bro., Philadelphia, E. U.
FÚMELOS Y AHÓRRESE UN NICKEL
25 CTVS
Distribuidor exclusivo para Cuba: M. A. Hernández. Reina 8 y Prado 110. Telf. A-1592

¿Por qué conservar ese maldito resfriado que le cansa a usted, cuando con la SOLUCIÓN PAUTAUBERGE puede usted verse libre de él al cabo de unos días?
L. Pautauberge, París y todas farmacias

HOY
SE PONE A LA VENTA
**KANDELA**
El semanario satírico más valiente que circula hoy.
Número dedicado al Tenorio con dos páginas de Difuntos.
Literatura, humorismo, crítica, etc.
5 CTS.

THE BANK OF NOVA SCOTIA INCº AD 1832
**EN NEW YORK**
La agencia en New York de The Bank of Nova Scotia está situada en la calle Wall No. 49, en el centro del distrito financiero, e invitamos a nuestros clientes de Cuba para que cuando visiten a New York utilicen los servicios que nuestra citada agencia les brinda.
**THE BANK OF NOVA SCOTIA**
O'Reilly y Cuba, Oficios 28, Ave. de Italia 63, Padre Varela 650.
Camagüey, Cienfuegos, Manzanillo y Santiago de Cuba.


M.E.C.D. 2016

# Un delincuente fué arrestado por la Técnica

Se hallaba reclamado. Usaba un brazo postizo. Ocupados varios objetos robados en una finca

Octavio Moya González, conocido por Carlos Moya y llamado «El Manquito de los Unidos», consumado delincuente, prófugo de la Justicia que lo reclama, por medio de la Sala Tercera de lo Criminal de la Audiencia habanera; en causa por robo, ha sido capturado en Mariano, por detectives de la Policía Técnica, que lo localizaron cerca de la playa de ese nombre. Como detalle curioso es preciso consignar que cuando Moya fué declarado rebelde le faltaba el brazo derecho y al ser arrestado ayer, tenía ese miembro postizo, por lo que fué muy difícil identificarlo, pués la característica del brazo de menos era la esencial para dar con él. Fué remitido a la Cárcel, en el Castillo del Príncipe, a disposición del antes citado Tribunal. Los detectives que prestaron el servicio G. Galguera y C. Laurent, rindieron informe a su jefe, Cayetano Fraga, sobre la captura de dicho prófugo.

**OCUPAN OBJETOS ROBADOS, Y ARRESTAN A LOS AUTORES**

En la madrugada del pasado día 26 fueron sustraídos al señor Emilio Castillo, propietario de las canteras «El Cacahual», sitas en Arroyo Naranjo, correas, cepillos e inyectadores, por valor de $700.00.

El Inspector de la Policía Técnica Virgilio Castillo, que comanda el grupo dedicado a perseguir a los delincuentes, por disposición del Jefe del Cuerpo, Cayetano Fraga, comenzó a practicar pesquisas con varios de sus subalternos, y tras incansable labor, logró ocupar parte de lo robado, valuado en $400.00, en poder de los conocidos rateros Antonio, llamado «El Guajirito», y Evelio Hernández Ibáñez o Evelio Hernández Baños o Eladio Hernández Baños o Evelio Hernández Valdés, conocido por «El Guajiro Grande», siendo arrestado el segundo, logrando evadir la acción de los técnicos el primero.

Con todo lo actuado se dió cuenta al Juzgado de Instrucción de la Sección Quinta, ante el que fué presentado Hernández Ibáñez, al que se remitió al vivac por todo el término de la Ley.


## VENTA ESPECIAL

DEL 29 DE OCTUBRE AL 3 DE NOVIEMBRE

PARA DAR CABIDA A LAS NOVEDADES Y JUGUETES DE PASCUAS

**CRISTALERIA**

Jarras grandes . . . 39 c.
Vasos de 9 oz., 4 por 15 c.
Vasos de 10 oz., 3 por 17 c.
Vasos de 12 oz., 4 por 21 c.
Vasos de 14 oz. . . . 7 c
Saldo de copas finas, para vino, licor, champagne, etc, en rosa y blanco . . . 17 c.

**LOCERIA**

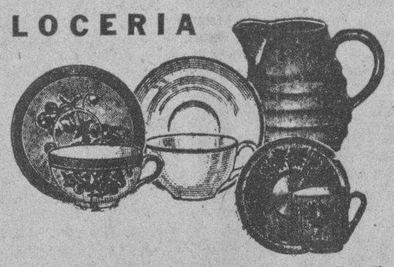

Tazas café, 3 por . . . 11 c.
3 por . . . . 13 c.
Tazas café con leche, 2 por . . . . 17 c.
2 por . . . 25 c.
Tazas chocolate . . . 13 c.
Tazas chocolate . . . . 19 c.

Jarras de barro . . . 27 c. Barriitos . . 15 c.

**MISCELANEA**

Latas merienda para la escuela, en colores 5, 15 y 29 centavos.

Bandejas esmaltadas largas 33 c.; redondas 15 c.

Latas para el pan colores verde y crema . . . . . 99 c.

Cucharones y espumaderas de estaño . . . . . 9 c.

Coladores de alambre, 2 por. . . . . 7 c.

Latones de basura . . . . . 53 c

Latas azúcar y café, verde y crema.
Mediana . 17 c.
Grande . 23 c.

**ESMALTE GRIS**

Baño María . . . 49 c.
Cazos, 19, 25 y 29 cts.
Moldes, desde 11 centavos.
Cafeteras 59 c.
Ollas desde . . . 25 c.

CASA HARRIS

O'REILLY 104. TELEFONO A-8790.


# La Asociación de Hoteleros de la Habana protesta contra las altas contribuciones que pagan

Los empleados del Municipio se hallan intranquilos, sabiendo que habrá numerosas cesantías

En la mañana de ayer visitó el Ayuntamiento una comisión de propietarios de hoteles de esta capital, con el fin de entrevistase con el Dr. Miguel Mariano Gómez, Alcalde Municipal, quien se disculpó por mediación del Sr. Rafael Chenard, segundo jefe del Departamento de Impuestos, debido a urgentes asuntos que atendía en aquellos momentos.

Ante el Sr. Chenard expusieron los comisionados que representan a la Asociación de Hoteles de la Habana, que las contribuciones que venían pagando al municipio por el concepto de Hoteles eran excesivas, dada la crisis que sufren todos los comercios en esta capital.

Así mismo le manifestaron que existe infinidad de casas de huéspedes que trabajan como hoteles, y pagan solamente como casa de huéspedes. Exponiéndole esta anormalidad le hicieron entrega de dos exposiciones.

El Sr. Chenard contestó a los miembros de la comisión de hoteleros, que serían estudiadas las contribuciones que vienen pagando, las que serían rebajadas equitativamente. Los comisionados salieron complacidos y esperanzados.

**PERSECUCION A LOS LECHEROS**

En la madrugada de ayer efectuaron un raid contra los lecheros clandestinos, los inspectores del departamento de Gobernación Municipal. Sorprendieron 34 carros sin la matrícula correspondiente al semestre actual por venta ambulante, ingresando en la tesorería del Ayuntamiento la cantidad de $578.75.

Ayer hubo intranquilidad entre los Empleados del Departamento de Impuestos del Municipio, al saberse que habrá cesantías y ascensos.

El Secretario de la Administración Municipal, Dr. Domingo Macías, informó a los repórters que sería muy reducido el movimiento de personal, y sería respetado todo el que cumpliera con su deber.

**COMIENZAN LAS CLASES EN UNA ESCUELA**

Ha quedado organizado por el Municipio el plantel «José Miguel Gómez» en esta capital. Podrá funcionar normalmente desde el próximo día cinco del actual.

**AUDIENCIA A LOS REPORTERS DE RADIOS**

El Dr. Gómez Arias, Alcalde Municipal, ha señalado el lunes próximo a las nueve de la mañana, para recibir a la Asociación Cubana de Periodistas de Radios, para celebrar un cambio de impresiones.

**RECAUDACIONES DEL MUNICIPIO**

El Municipio ha recaudado las siguientes cantidades: por el Ejercicio Corriente $20,965.27; por Resultas $1,357.20; por Consejo Provincial $1,708.82; por Cuotas $550.28; por Multas $12.00 y por Espectáculos $152.66, con una existencia total en caja de $529,993.62.

**UNA LESIONADA**

Angélica Galarraga Pérez de 6 años de edad y vecina de Lincoln 20, en Santa Amalia, sufrió lesiones graves ayer, al caerse en su domicilio.

## INFORME BRITANICO SOBRE EL PROYECTO DE CONSTITUCION INDIA

LONDRES, nov. 1. (AP).—La Comisión conjunta compuesta de miembros de la Cámara de los Lores y de la Cámara de los Comunes, rindió hoy un informe acerca del estudio que ha hecho acerca de la proyectada constitución para la India.

Ambas Cámaras del Parlamento han acordado que el informe se publique simultáneamente en la India y en la Gran Bretaña, probablemente el 22 de este mes.

El informe trata de la información pública abierta sobre la proyectada constitución para la India publicada en el Libro Blanco del Gobierno. La Constitución en proyecto concede a la India un Gobierno propio, «con reservas» en cuanto a que continúe el control británico sobre la defensa y las relaciones exteriores.

SUSCRIBASE Y ANUNCIESE EN EL «DIARIO DE LA MARINA»

E. P. D.

LA SEÑORA

*Maria Teresa Fernández de Velasco y Ramirez Lacoste de Carrera Jústiz*

HA FALLECIDO

Y dispuesto su entierro para hoy, día 2 a las 10 A.M., su esposo, hijos, hijos políticos, hermanos, y demás familiares, ruegan a las personas de su amistad, se sirvan concurrir a la Capilla Central del Cementerio de Colón y acompañen el cadáver en el acto del sepelio. Favor que agradecerán eternamente.

Habana, Noviembre 2 de 1934.

**Dr. Francisco Carrera Jústiz; Pablo, María Teresa, Felipe e Ignacio Carrera Jústiz y Fernández de Velasco; Elvira Milagros y Zorrilla, Francisco M. L. Enríquez, Clara Rodríguez Bacardí; Lolita Fernández de Velasco de Montalvo, Ernestina Cabrera Vda. de Fernández de Velasco, Josefina Olivera Vda. de Fernández de Velasco, María Carrera Vda. de Jústiz, Ramón Montalvo, Juan Ignacio Jústiz, Pablo Beola, Dres. Octavio Montoro y Federico Grande Rossi.**

(Se suplica no envíen coronas).

POMPAS FUNEBRES
BERNARDO GARCIA
Zanja 75, esq. a Belascoaín. Telfs. U-7310, U-7650.

# Crónica Habanera

(Continuación de la Pág. SIETE)

## EN EL ENCANTO

Un público selecto y muy numeroso, favoreció ayer las tandas elegantes del bello teatro «Encanto».

Se exhibió por primera vez en Cuba, la interesante film «La Cena de los Acusados», con un gran reparto de estrellas, entre las que se destacan William Powell, Myrna Loy, Maureen O-Sullivan.

La función de la tarde contaba además con un aliciente poderosísimo: la exposición de sombreros de la exquisita Ketty de Fuster, que gustó extraordinariamente.

La escena lucía un precioso decorado, obra de Hurtado de Mendoza.

Amenizó esta exposición la Orquesta «Ensueño».

Entre la selecta concurrencia, de ayer, en el «Encanto», se encontraban las señoras siguientes:

Micaela Mendoza viuda de Carrillo; Cristina Kindelán de Mendoza; Virginia Olavarría de Lobo; Pimpa de Cárdenas viuda de Diago.

Nena Rodríguez de Santeiro.

Anita Vinent de Maciá, Blanca Rosa de la Torre de Rosales; Nena Tremols de Maciá; Elena Lobo de Montoro; Lita Salmorhagui de Pennino.

Bebita Díaz Brigman de Rivero.

Blanquita Maruri de Hornedo.

María Estrada de Fanjul; Adolfina Valdés Cantero de Martínez; Rebeca Mañas; Emelina López Muñoz de Lliteras; Adolfina Solís de Gelats.

Eva García de León.

Beba Larrea de Alonso Patiño; Amparo Diago de Echarte; Angelita Canosa de Sánchez de Fuentes; Ritica Fernández Marcané de Crusellas.

Rita Martins de Thompson Flores, esposa del Encargado de Negocios de Brasil.

Terina Souza de del Valle.

Angelita de la Pezuela viuda de Schumann; Margarita Scull de Alvarez; Jacinta Torres de Salazar; Rosa Casuso viuda de Casuso.

Rita Alvarez Maruri de Somoano.

Lolita Maciá de Pagliery.

Lola Colmenares de Casteleiro.

María Radelat de Fontanills; Consuelo Ferrer de Palma; María Teresa Ulacia de Casuso; Nena Pérez de Casuso; Conchita Mejías viuda de González del Real; Luz Suárez de González del Valle; María Isabel Suárez.

Justina Monteagudo de Portal.

Margarita Mendoza de Miyares; Tina Hidalgo Gato de Solís; Cristinita Franca de la Vega; Luisita Rubiales de Caballero; Yiyina de Cárdenas de Romney.

Nina Cowley de Rodríguez Morini.

Corinita García de Rodríguez Capote.

Malvina Biart de Díaz; Esther Carranza de Maruri; Amelia Alvarez de Morejón; Amelia Morejón de López Miranda; Luz Marina del Cueto de Rosainz.

Mary Caballero de Ichaso.

Moraima del Pico de Portela.

Cuca Casteleiro de Salaya.

Milly Schuman de Rodríguez; Rosita Fabar de Rodríguez Penín; Rosa Aramburu de Verdeja; Clara Luisa Díaz de Angulo; Carmela Samper de Prats.

Sarita García Barbón de Smith.

Dulce María Chacón de Salas; Isolina Díaz; Esther Guerra de Bonet; Ana María Bellver de Ortega; señora de Rinaldi; Leo Rodríguez de Fernández Muñiz.

Evelia Méndez de Valdés Rodríguez.

Elisa Cueto de Santovenia.

Manolita Coello viuda de Ramos Izquierdo; Gilda Gross de Pavón; Cuca Riamonde de Rodríguez; Carolina Parellada viuda de Zanón; Marta Rembrandt de Brandon.

Graziella Valdespino de la Guardia.

Zoila Noroña de Reyes.

Alicia López Andama de Godoy; Alejandrina del Junco de Aranda; Carmela Alio de López; Margarita Sastre de Bonich; Conchita Martínez de Rocha.

María Esperanza Montalvo de Lobo.

Lidia Dotres de Blez; Aurorita García Feria de Areces; María Cabezas de Solís; Josefa Alvarez de Onetti; Ofelia Méndez de Aixalá.

Herminia Martín de Aragón.

Luisa Estrada de Fernández.

Carmen G. Abreu de Planells; Isabel de Vega viuda de Aenlle; Esther M. de Villegas; Conchita Viñas de Roldán; Alicia Arriola de Irízar.

Lolita de la Barrera de Botet.

Evangelina Navarro de Lavilla; Estela Menéndez de Díaz; Julieta Martínez de Díaz; Lucila O. viuda de la Guardia.

Señoritas:

Cusa, Gloria y Margarita Carrillo; Teresita Boada, Rosario de Cárdenas; Ofelia Valverde; Loló Vinent; Rosa y Elvira Morales Zaldo.

Estelita Santeiro.

Bebitina Torrue la Robelín; María Matilde y Silvia Aróstegui; Ofelia, Luisa María y Josefina Morales de los Ríos; Josefina Madrazo; Concha Bonet.

Aimée Fowler.

Conchita de la Torriente.

Eugenia Martínez, Mercedes Onetti; Ofelia de la Cruz; Cristina y Adolfina Gelats; Elsa y Marina Díaz Biart; Renée Triay; Seida Portal.

Loló Casteleiro.

Boba Romagosa.

Celia, Gloria y Pilar Rodríguez Franca.

Anita Roelandts; Carmen de la Guardia; Lidia Fuentes; Rosilda y Matilde Verdeja; Seida Ochoa; Gloria, Delia y Olivia Morales; Olga y Alicia Godoy.

Rosario López Lemon.

Lourdes Ramos Izquierdo; Chiquitica y Sarita Paradela; Carmen Luisa y Marietta Aenlle; Alicia Boza Masvidal; Nínina de los Reyes; Carmelina Muñoz.

Mercedes Sosa.

Nenita González Boullosa; Josefina Aballí; Consuelito Boullosa; Nenita Cortés; Ofelia López Gobel; Conchita Roldán; Hilda y Conchita Rodríguez.

Conchita y Ofelia López Bosque.

Chelito y Dulce María Crespo.

Manuelita y Curruca Catá; Mercedes Pina; Chiquitica Romero; Silvia Gross; Alicia Espinosa; Emma Egusquiza; Cristina y Josefina Zanón.

Gloria Mendoza.

Lolita González del Valle.

Ofelia Ruiz; Constancita Pérez Aróces; Cuquita Rosainz; Haydée Ortega; Berta Bellver; Nina, Nena y Lu y Rodríguez García.

Olga del Pico.

Panchita Steeger.

Lourdes Caballero; María y Carmita Pérez; Antonia y Carmencita Planells; Silvia López Miranda; Margot Abreu; Carmen, Teresa y Ana Blanco.

Sara y Zeida Machado.

María Eugenia de la Barrera.

Lolita Mesa.

Livia Averhoff; Berta Lavilla; Teresa Castillo; Dulce María y Bebita Loynaz del Castillo; Marina Argain; Adelfa Caíñas; Gladys Méndez.

**EUGENIA ZUFFOLI**

El miércoles siete se celebrará el homenaje de afecto y simpatía a la notable actriz Eugenia Zúffoli, que con tan buen éxito actúa en el «Principal de la Comedia».

Se llevará a escena la última obra teatral de nuestro estimado amigo y compañero César Rodríguez, Presidente de la Asociación de Reporters de la Habana, titulada «Los muertos viven».

Además habrá un fin de fiesta, con el siguiente programa:

1.—Palabras sobre el Teatro por Alfonso Hernández Catá.

2.—Recitaciones por Eugenia Zuffoli, de

a-«Adelfos», de Manuel Machado.

b-«El Novio Viejo», de Rubén Darío.

3.—La pareja de bailes internacionales Clarisse Christian.

4.—Canciones cubanas de Ernesto Lecuona, por Eugenia Zúffoli, acompañada al piano por Ernestina Lecuona.

Hoy, viernes, en tarde y noche, subirá a la escena la inmortal obra «Don Juan Tenorio», gran acierto de la Zúffoli.

**LA VERBENA DE LA PALOMA**

En la elegante residencia de la distinguida dama Cuca Pons de Texidor, tuvo efecto ayer tarde la primera junta de señoras y señoritas, que cooperarán al mayor éxito de la Verbena de la Paloma, el grandioso festival que se celebrará el sábado diez de noviembre en la gran cervecería «La Polar».

Entre otras, se encontraban presentes:

Cuca Pons de Texidor, Nicolasa Zabala de Llerandi, Teté Muñoz viuda de Zayas, María Regla Brito de Menéndez, Mercedes Llansó de Valdés Cartaya, Paquita Herrera de Larín.

Rosa Alvarez de Sierra, Olimpia Goizueta de Pons, María Morales de Stincer, Perla Mora de Montes, Clara Luisa Díaz de Angulo, Graziella Miranda de López, Catalina Pol de González, Carmela Samper de Prats y Ramona Alvarez de Sierra.

Tulita Bosque de Baguer.

Evangelina de la Vega de Céspedes.

Gloria León de Alegría.

Alejandrina Larín de Bustillo, Valeria Marcos de Ascanio, Beba García de Bustillo, Dolores Hernández de Ibargüengoitia, Margarita Blanco de Feo, Elena Sánchez de Fernández.

Señoritas:

Lolita B. Pons, tan encantadora.

Carmelina y Raquel Stincer.

Lolita Villa Marín, Lydia Freixas, Conchita Blanco, Flor Menéndez, Aurora y Josefina Feo, Constance Pérez Aces, Ofelia Ramírez, Conchita Torres, Gilda Stincer.

Josefina Báscuas.

Nena Llerandi.

Y la doctora Conchita Hernández Calzadilla.

Sobre los preparativos que se vienen haciendo, se tomaron diversos acuerdos para el funcionamiento de un teatro, en el cual actuarán notables artistas, así como para la disposición de los kioscos, que serán atendidos por señoras y señoritas luciendo preciosos mantones y mantillas.

El Comité organizador ha permitido la instalación de una Tómbola, cuyos productos se dedicarán íntegramente al Asilo de niños que sostiene la Congregación de Cristo Pobre.

También se acordó citar nuevamente al grupo de damas, para el martes próximo, a las tres de la tarde, a una junta que se verificará en los jardines de «La Polar».


mueblES Roca

SAN RAFAEL 134 entre Belascoaín y Gervasio

significan: ELEGANCIA, CALIDAD Y GRAN CONFORT.

Antes de hacer sus compras, visite esta MARAVILLOSA EXPOSICION, en la que admirará la más extensa variedad en todos los estilos, en moderno y en clásico.



¡ABAROUE EL MUNDO!

CON ESTE LEMA,

WESTINGHOUSE

PRESENTA SUS RADIOS PARA 1935

¿QUE ESTACION

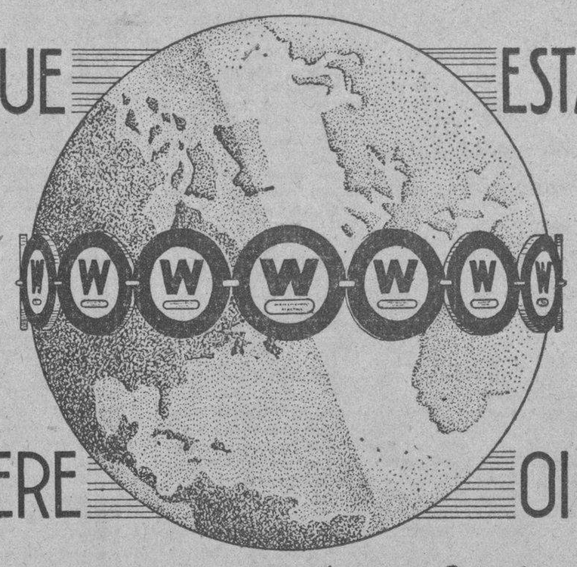

QUIERE OIR?

¡Pídanos una Demostración para Complacerle!

Compañía Westinghouse Electric de Cuba

SAN JOSE 16 Y 18 TELEF. M-6931 HABANA


## Por extraer mercancía

El vigilante León Arrestó a José de J. Gabilla, porque extrajo del mar una caja de mosaicos, sin estar autorizado para ello.

**Pedían dinero**

El vigilante 58 arrestó a Antonio Sancristóbal, Margarito Morales, Roberto Enderson y Alfredo Echevarría, porque pedían dinero a los trabajadores de la Munson Line.

—Por haber maltratado de obras a Nicolás Mil, fué arrestado Emilio Céspedes.

**LAMENTABLE ACCIDENTE**

Tarde en la noche del miércoles, se recibieron cables de los Estados Unidos, informando de un accidente automovilístico, en el cual habían sufrido lesiones considerables varios estimados miembros de esta sociedad.

Estos eran el doctor Julio A. de Arcos, conocido abogado de esta capital y su distinguida esposa Inés Romero; el estimado matrimonio René Cano y Ofelia Cortés y el joven José Roig Malaver.

Lo avanzado de la hora y el deseo de confirmar de manera exacta el estado de los lesionados, nos hizo demorar esta nota.

Hoy podemos decir que el doctor Arcos y su esposa se encuentran mejorados, aún cuando el primero ha recibido serias lesiones, y presenta algunos fenómenos de conmoción cerebral.

El joven Cano recibió lesiones de suma gravedad; las noticias que se tienen sobre él ha alarmado mucho a sus familiares. Su esposa ha sufrido heridas menos graves, así como también el joven Roig. Todos se encuentran recluídos en diferentes hospitales de Savannah.

La señora Elena de Arcos partió ayer en avión para dicha ciudad, acompañada de su hijo Monchi y de su hermana Marta, donde permanecerá al lado de sus padres.

Hacemos votos por el rápido restablecimiento de todos.

**LOLO SOLIS DE STEINHART**

La joven y bella dama Loló Solís viuda de Steinhart, regresó anteayer de los Estados Unidos, a bordo del «Cuba».

Acompañándolas llegaron sus lindas sobrinitas Peggy y Ann Steinhart.

Reciba nuestro saludo, de bienvenida.

**EL SEÑOR DEL VALLE IZNAGA**

En el vapor «Mexique» que saldrá de este puerto el próximo día seis, ha tomado pasaje para Europa, el señor Pedro J. del Valle Iznaga, caballero muy bien relacionado en nuestros mejores círculos sociales.

El señor del Valle se dirige a la Riviera, donde se propone pasar la temporada invernal.

**«MISTICA Y REBELDE»**

Hoy se estrena en nuestro máximo coliseo, el bello teatro «Nacional», una super-producción, valorizada con el trabajo de una gran estrella del cinema: Katherine Hepburn.

Se titula esta cinta «Mística y Rebelde», y en su reparto figuran también Robert Young, Ralph Bellamy y Martha Sleeper.

«Mística y Rebelde», por su argumento de extraordinaria originalidad, gustará profundamente.

**ROMERO ARCIAGA**

El señor Romero Arciaga, conocido pintor y artista de exquisito gusto, ha sido designado por la Dirección General de Cultura de la Secretaría de Educación, para dirigir el Salón Nacional permanente de Pinturas y Esculturas, de reciente creación.

Felicitamos al señor Romero Arciaga y le deseamos cálidos éxitos.

**HOMENAJE**

La Asociación Cubana de Periodistas de Radio, que preside el doctor Andrés García Gutiérrez, Asesor Técnico de la Secretaría del Trabajo, ofrecerá un simpático homenaje el próximo domingo, a los Decanos de la Prensa Cubana.

Se llevará a cabo dicho homenaje en los espléndidos salones del Centro Asturiano.

Edel FARRES.


"HOLD-TITE" BRASSIERE by Maiden Form

EL BRASSIERE CON TIRANTES QUE NO PUEDE RESBALARSE

Este brassiere de Maiden Form se conoce con el nombre de «Hold-Tite», porque la sección de los senos se ha creado para controlar tanto los contornos superiores como los inferiores del busto y porque los tirantes están colocados de tal manera que no se pueen resbalar de los hombros.

Abajo se ilustran dos creaciones típicas de Maiden Form el brassiere con una banda en la parte inferior de la sección de los senos, para controlar diafragmas salientes y una faja que es una combinación de Lastex y paño fino que da perfecto control y libertad absoluta.

Las Creaciones Maiden Form se venden en los principales establecimientos comerciales:

AGENTE: Sr. Francisco García, Apartado 2365, Habana. Teléfono A-0163

Recuérdese que la Maiden Form también hace fajas y brassieres para todos los cuerpos y todas las necesidades de acuerdo con las últimas exigencias de la moda.

Maiden Form BRASSIERES

GIRDLES - GARTER BELTS

Ninguno es legítimo sin esta etiqueta.

Comparen lo antiguo en CAMARAS con esta nueva KODAK

El objetivo *f*.4.5 de la Kodak Six-20 toma "fotos" al parecer "imposibles"

ANTIGUAMENTE, una cámara con buen objetivo costaba "un ojo a la cara." Ahora, una Kodak como la Six-20, con Kodak Anastigmático *f*.4.5, cuesta menos de lo que valía el objetivo solo.

El *f*.4.5 toma "fotos" nítidas aún bajo malas condiciones de luz. La nueva Kodak Six-20 es la más elegante de las cámaras para fotografías de 6 x 9 cm., así como su compañera, la Kodak Six-16, es la menor cámara para "fotos" de 6.5 x 11 cm. Como regalo muy especial, o para uno mismo, véase una de estas nuevas Kodaks en las casas del ramo, o escríbase a la

Kodak Cubana, Ltd., *Zenea 236, Habana*


M.E.C.D. 2016

# La Trasatlántica Francesa estudia el envío a Cuba de varios barcos con turistas

M. George Dor, nuevo agente en la Habana. Pasa, en tránsito para México, la viuda del General Porfirio Díaz. Relatos impresionantes de lo sucedido en Asturias durante la revolución

Procedente de Saint Nazaire, Santander, Coruña y Vigo, llegó ayer por la mañana el trasatlántico francés «Mexique», de la Trasatlántica francesa, que trajo carga general, 163 pasajeros con destino a la Habana y carga y 185 pasajeros en tránsito.

Fué magnífica la travesía de ese correo francés. Terminó con una alegre fiesta como despedida a los pasajeros que desembarcaron en nuestro puerto.

Para la Habana llegaron los señores Eduardo Hernández, Dolores Muñoz, María Legide, Maitia y Madeleina Labarrere, hijos del señor Mauricio Labarrere, de la gerencia de Dussaq y Compañía; Matilde Cumont, Armand Arnaud Recalt, Gilbert Stebel, Jean Touzet, Jean Touzet, Jean Brandiere y familia, Denise Fromont, Othen Gelpke, Maximino Parajón, Cecilia Bonnet, Leopoldina de la Campa, Ignacio Suárez, Josefa de la Paz Martínez, Antonio Santeiro Arias y familia, Winnie Núñez, José A. Alvarez Elizundia, Paulino Gorostiza y su hijo, Juan Agustín Gutiérrez y familia, Josefa Cruz Pérez, Hermenegildo Gómez, Ignacio García y familia, Angela Gutiérrez, Mile Seling, Pilar de Orobio, José Rez, María Alvarea Alonso, Ana y Amada Alvarez, José Junquera y familia, Paulina y Brígida Gorostiza, Ernesto Bittini y señora, Pedro Cuesta, Francisco Mengoia, Raoul Alejo, León Bouyer y señora, Juan Desalges, Catalina Arriesseeq y familia, Rosa Torrello, Alejandro V. Rodríguez, Agustín U. Echeverría, Autenio Pereda, José Villaavente Dura, Guillermo Mourelle, Mariano Hernández Avila, Lorenzo Gómez y Naya y José Puig Arieta.

Como polizones llegaron Gregorio Pupo y Pedro Gálvez Gómez.

**Diplomático y toreros**

Entre los pasajeros en tránsito para México, viaja el diplomático español Mariano Vidal Tolazana; los escritores mexicanos Rafael Solano y José Franca Ponce, y un nutrido grupo de toreros mexicanos, que son Fermín Espinosa, Jesús Solórzano, José Espinosa y señora, Zenaido Espinosa, Ricardo Torres, Vicente Carenas, Gilberto Salub Galván y Manuel González.

**La viuda de Porfirio Diaz**

También viaja en ese navío la señora Carmen Romero Rubio, viuda del General Porfirio Díaz, que fué Presidente de México durante treinta y dos años y renunció en 1911, cruzando por la Habana a bordo del vapor «Ipiranga». Porfirio Díaz se trasladó a Francia con su familia, y allí falleció. Ahora su viuda regresa a México. Esta dama va en compañía de su hermana Sofía Romero Rubio, viuda de Eduardo Elezaga que también falleció en el exilio.

**Un representante de la Trasatlántica Francesa**

En el «Mexique» viaja el señor Claude Rey, Inspector de la Compañía Trasatlántica Francesa y secretario particular del Administrador-Director de la Compañía, M. Henri Cangardel.

Su viaje a América tiene un doble objeto: el de recreo y de inspección. Esta la realizará primeramente en México, y a su regreso, permanecerá una temporada en la Habana.

Es propósito de M. Rey estudiar las posibilidades de acrecentar el servicio de la Trasatlántica francesa entre Cuba y Francia, observando las perspectivas que ofrece el turismo. De ese estudio depende que luego la empresa envíe a la Habana algunos de sus grandes buques para la temporada invernal.

**George Dor, Agente general**

Una noticia que ha sido recibida con verdadera satisfacción en la Habana, es la de haber sido promovido al cargo de Agente general de la Compañía Trasatlántica francesa en la Habana el señor George Dor, el cual, durante muchos años, cooperó con Don Ernest Gaye al mejor servicio y auge de esa importante empresa naviera.

Don Ernest Gaye acordó retirarse de la vida de los negocios, estableciéndose en la Villa Lumiere Entonces la Dirección de la Trasatlántica determinó confiar por entero su representación en Cuba al señor Dor.

Monsieur Dor es persona de métodos comerciales modernos, muy activo, y ha sabido conquistar y conservar valiosas amistades.

**La revolución en España**

Pasajeros llegados en el 'Mexique» y que proceden de Asturias, la región más castigada por la revolución, traen la visión de los horrores realizados allí, y explican los peligros que tuvieron que pasar durante los bombardeos y asaltos. Los que fueron de Gijón a Santander—pues el barco no tocó en el primero de dichos puertos por estar cercado a la navegación, sufrieron mucho a causa de que los árboles de la carretera fueron cortados y lanzados sobre el camino, para retardar el avance de las tropas.

**Oro para New York**

El «Veragua» lleva para New York 17 barras y dos cajas de oro por valor de 100 mil pesos; y 72 cajas de mineral de oro, con valor de 150,000 pesos, para el Banco Italiano. Además, siete mil pies de madera balsa, especial para aviones; mil sacos de café; mil sacos de cacao; doce tortugas y 51,000 racimos de plátanos.

Para New York embarcaron en este vapor los señores Raymond Ives, Genoveva Cook, Joe McLarin, de la United Frut Co.

**El «President Pierce»**

Con carga general y pasajeros para la Habana y en tránsito para New York, llegó ayer, de San Francisco, el vapor americano «President Pierce».

En este barco se dirige a New York el doctor Eduardo Zuleta, Presidente de la Corte Suprema de Bogotá; señor José Arnaiz, abogado de Manila, y el señor Mac Gra Brauer, Consejero del Gobierno Nacional de China.

Lleva este barco 10.000 balas de tela de seda, con un valor de dos millones y medio de pesos.

**La recaudación**

La Aduana de la Habana recaudó ayer la cantidad de 81,225 pesos.

**Franquicias**

Por la vía de Key West llegará esta tarde el señor Martínez Pardo, Presidente de la Asociación de Colonos de Cuba.

**Salidas:**

Salieron ayer: el «Mexique», para Veracruz; el «Veragua» y el «President Pierce», para New York; el 'Thujango», para Tunas de Zaza.

**El «Sierra Ventana»**

La Agencia del Lloyd North Alemán ha recibido un radiograma del trasatlántico alemán «Sierra Ventana», anunciando que arribará a la Habana el lunes a las seis de la tarde, con carga general y pasajeros para la Haban ay en tránsito para México.

**El «Orinoco»**

El señor Luis Clasing, consignatario en la Habana de la Hamburgo American Line, ha recibido un cablegrama de la Coruña, anunciando que arribó ayer a Vigo, a las 12 del día, el «Orinoco», procedente de la Habana.

**Siguen las investigaciones**

Los agentes que están bajo la dirección del señor Charles Pemberton, continúan sus investigaciones sobre despachos de mercancías, tanto en la Sección de la Aduana de Correos, como en otros despachos aduanales.

El señor Pemberton no ha querido hacer ninguna declaración sobre esas investigaciones.

**El «Agira»**

El vapor alemán «Agira», del Lloyd Norte Alemán, llegó ayer de Cienfuegos.

**El «Veragua»**

El vapor americano «Veragua» llegó de Cristóbal, con un valioso cargamento de frutas y 65 pasajeros en tránsito para New York.

**Repartía proclamas**

El vigilante número 42, de la Policía Marítima, detuvo al obrero Feliciano Espinosa del Pino, al que le ocupó más de seiscientas proclamas protestando de la detención de Eduardo Kesser, conocido por «Yayito», a quien se le atribuyen los hechos de sangre ocurridos últimamente en las cercanías de los muelles.

El detenido fué presentado ante el Juzgado de Urgencia.


# Agua Caliente para "EL"

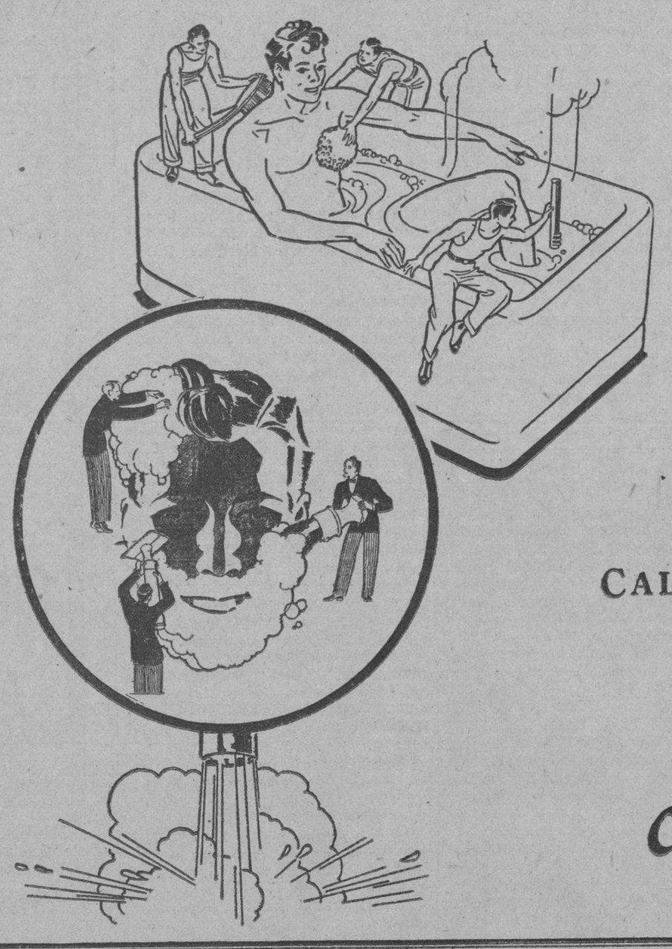

*Un renovador mágico de energías en el baño — un incomparable suavizador del cutis en el afeitado —*

**Sumérjase en un baño de agua tibia después de un día de fatigosa labor —fricciónese el cutis con agua caliente antes de afeitarse y comprobará entonces lo indispensable que es ésta para su aseo diario. Pero no recurra a procedimientos anticuados y molestos para calentar el agua.**

**Uno de los modernos**

**CALENTADORES DE GAS "RUUD"**

**le brindará instantáneamente y a cualquier hora, la cantidad de agua caliente que pueda desear. ¡Goce este invierno de tan insustituible confort!**

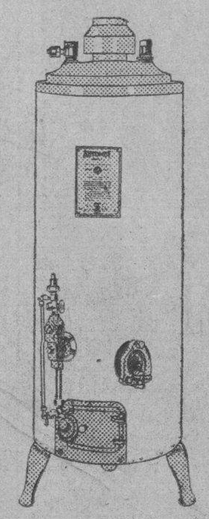

*Tipo Automático*
*Capacidad: 20 Galones*
*Hay también tipos de 30 y 45 gals.*

**Cía. Cubana de Electricidad**
*A las Ordenes del Público*


# Detiene la Policía Judicial a dos conocidos delincuentes ocupándoles útiles para el robo

Ambos han extinguido varias condenas por delitos contra la propiedad. Se cree que éstos son los autores de los robos que se han efectuado últimamente en nuestra zona comercial

«Mayito» «El Judío»

Los activos agentes de la Policía Judicial, Gabriel Herrera y Quevedo y Humberto Hernández Nieto, detuvieron a los conocidos delincuentes Reinaldo Gil González, (a) «Mayito», de La Habana, de 17 años y vecino de Esperanza número 103, y Juan González Padrón, (a) «El Indio», de La Habana, de 31 años y vecino de Marqués González número 12, en ocasión de transitar en actitud sospechosa por la calle de Cuba, entre las de Sol y Luz.

Al practicarles un registro en las ropas que vestían le fué encontrada y ocupada al conocido por «Mayito», una pata de cabra, de gran tamaño, con uno de sus extremos sumamente afilados. Este instrumento lo utilizaban ambos detenidos para descerrajar las puertas de las casas escogidas de antemano para robarlas.

Dichos individuos, que han extinguido varias condenas por delitos contra la propiedad en la Cárcel y Presidio Modelo, fueron presentados ante el señor Juez de Instrucción de la Sección Primera, que los remitió al Vivac, por todo el tiempo que marca la Ley.

Los agentes Herrera y Hernández Nieto, aseguran que «El Indio» y «Mayito», son los autores de casi todos los robos ocurridos últimamente en la zona comercial de esta Ciudad.

# Alimentación de indigentes en el invierno

El Gobierno de Estados Unidos adoptará medidas con el expresado objeto

WASHINGTON, noviembre 1.—(AP.)—Es posible que como consecuencia de la necesidad en que se habrá de encontrar el Gobierno federal de dar de comer a millares y millares de personas que se encontrarán en la indigencia en el curso de este invierno, se habla ya de distribuir entre los menesterosos los sobrantes de carne de vaca y carnero, que no encuentren mercado, y que ya han sido adquiridos por el Gobierno, bajo condición de que no se coloquen a la venta. La mayor parte de esa carne ha sido comprada por el Estado, para compensar a los campesinos cuyas reses tuvieron que ser sacrificadas durante la sequía. El número de bestias en pie, en las incas, es el más pequeño que se recuerda desde hace 35 años. También se distribuyeron 50.000,000 de libras de arroz, que se adquirieron por el Estado en el empeño de ayudar al mejoramiento de los precios.

Igualmente, se distribuirán entre los menesterosos los sobrantes de toronjas y naranjas con que la nación ha tenido que quedarse, para que no se arruinaran los cosecheros.

# Sir Arthur Henderson anunciará hoy la fecha en que se efectuará la Conferencia para el desarme

Alegando que no tiene asunto alguno que ocultar del público, el Gobierno de la Gran Bretaña manifiesta su deseo de que se investiguen los contratos de fabricación de armamentos

LONDRES, noviembre 1. (AP).—Los líderes de la campaña en Pro del Desarme Mundial no lograron anunciar hoy cuando se reanudarán sus esfuerzos en ese sentido.

La fecha para la próxima convención del desarme no se señalará, según se dijo hoy después de la reunión de los encargados de las negociaciones, hasta la sesión q. celebrará el Bureau del Desarme en el día de mañana; entonces, Sir Arthur Henderson, Presidente de la Conferencia, anunciará la fecha para la reanudación de los trabajos.

Además de Henderson, asistieron a la reunión de hoy Norman H. Davis y Hugh Wilson de los Estados Unidos; Sir John Simon y el capitán Anthony Eden, del Ministerio de Estado Brtánico, y Joseph A. C. Avenol y M. A. Aghnides, funcionarios de la Liga de las Naciones.

El único asunto que tratará el Bureau del Desarme, según se cree, será probablemente el estudio de la exportación de armamentos.

Desde hace algún tiempo los ingleses tienen en estudio un plan sobre el control de las exportaciones de armas, pero los funcionarios del Gobierno se han negado a decir hasta ahora si se someterá al Bureau o directamente al Gobierno.

La próxima reunión de la Conferencia del Desarme se había fijado en principio para el 9 de noviembre, después de las conferencias entre Henderson y Louis Barthou, difunto Ministro de Estado francés. Ambos habían decidido que la reanudación de sus esfuerzos podía esperar al resultado de asuntos de tanta importancia como el proyectado pacto de seguridad de Locarno Oriental, la situación alemana y las conversaciones franco-italianas.

El Gobierno inglés desea que se investiguen los contratos de fabricación de pertrechos de guerra, alegando que nada tiene que ocultar del público.

LONDRES, noviembre 1. (AP).—El Gobierno Británico, que afirma no tener nada que ocultar, ha anunciado que se dará libre ocasión a todas las facciones políticas por igual a fin de que se averiguen con toda limpieza las condiciones bajo las cuales se pactaron los contratos para la adquisición de artefactos de guerra. El mismo Primer Ministro, en declaraciones hechas ante la Cámara de los Comunes, declaró que era su intención que se despejara el ambiente perfectamente y que se conocieran las circunstancias en que los contratos se pactaron con toda exactitud.

Las manifestaciones de Mac Donald fueron posteriores a las del Primer Lord del Almirastazgo, Sir Boulton Eyres-Monsekk, el cual dijo que las afirmaciones que se atribuían a uno de los directores de la Vickers-Armstrong de que mediante un «poderoso amigo en el Almirantazgo» se obtenían los contratos para la construcción de submarinos, son falsas e infundadas.

Mientras tanto, George Lansbury, representante de los laboristas, se encuentra preparando los proyectos para colocar al Gobierno en un grave aprieto, con la investigación sobre el tráfico de armas y municiones. Sir Boulton ha propuesto que se pesquisen independientemente los contratos con las fábricas de armas y municiones.

# Kelly Ashford, famoso médico falleció ayer

Conquistó gran prestigio con sus estudios sobre la uncinariasis y parásitos

SAN JUAN, Puerto Rico, noviembre 1ro. (AP.)—Hoy falleció, a los 61 años de edad, el Coronel Bailey Kelly Ashford, que en su primera campaña contra la uncinariasis y los parásitos intestinales, trató en Puerto Rico a 300,000 personas, falleció hoy, al cabo de una enfermedad de dos años. Había nacido en Washington, contrayendo matrimonio con la señorita María Asunción López, en esta ciudad, de la cual hubo tres hijos.

Retirado del servicio activo del Ejército de los Estados Unidos, continuó profesando la Medicina y realizando investigaciones, alcanzando fama como especialista en Enfermedades Tropicales, y, particularmente, la anemia.

Al morir, ocupaba la cátedra de Micología y Enfermedades Tropicales, en la Facultad de Medicina de Puerto Rico, asignaturas que, también, profesó en la Universidad de Columbia. Ganó muchas condecoraciones y menciones honoríficas de los gobiernos, ostentando la preciada Cruz de San Jorge y San Miguel, por los servicios médicos prestados en el Ejército, como miembro del Cuerpo Sanitario, de la I División.

Fué el descubridor de una forma peculiar de parásitos intestinales de los niños, y de la etiología de la anemia de determinado tipo. Sus trabajos han cimentado las campañas que, contra ese azote, realizan la Institución Rockefeller y otras corporaciones benéficas para erradicar el mal.

Ganó el grado de coronel en la Guerra Mnudial. Las campañas que, contra la anemia y la uncinariasis llevara a cabo, dirigiólas desde la Comisión de la Anemia, que fundó en 1904.

# Dos americanas subieron por los Pirineos del Sur de Francia sin zapatos

BALTIMORE, noviembre 1. (AP.)—El relato de la ascensión a una montaña durante un temporal de nieve y descalzas, fué hecho hoy por Mrs. Dora Brown y Mrs. C. W. Cory, a su regreso de un viaje al extranjero.

Mrs. Cory dió cuenta de la ascensión a los Pirineos, en el sur de Francia. Comenzó la jornada con un tiempo magnífico, por lo que decidieron hacerla sin calzado, y terminó con un rebaño de ovejas en una aldea, hacia donde llevó a las alpinistas un temporal de nieve.

A causa de la tormenta, dice Mrs. Cory, se perdieron, sus ropas se hicieron pedazos y los pies se helaron y se hallaban en esas condiciones cuando acertó a pasar un pastor andorrano con sus ovejas y las condujo a la aldea.

Las dos mujeres viajaron por Francia en un vagón, durmiendo al aire libre en el buen tiempo y dentro del vehículo, cuando era malo.

# Insull invirtió doscientos millones en desarrollar un plan del Presidente Hoover

El ex-magnate, al prestar ayer declaración manifestó que entre él, su esposa y su hijo, poseían una fortuna valuada en trece millones de pesos en sus compañías de inversiones

## LOS GASTOS ORIGINADOS POR LA CAMPAÑA POLITICA NO LLEGAN A UN MILLON

WASINGTON, nov. 1. (AP).—Los gastos de la campaña electoral que toca a su fin en los estados, asciende a sólo medio millón de pesos, según los datos que obran en poder de la Secretaría de la Cámara de Representantes. La campaña electoral de 1928 costó a los dos más importantes partidos 10.000.000 de dólares, y en 1930, $1.290,000. En la lucha entre Roosevelt y Hoover, invirtiéronse $2.500,000.

Los republicanos vienen acusando a los democráticos de emplear los fondos de socorro al indigente en la campaña electoral, acusación que devuelve el partido del Poder acusando a la administración de Hoover de prodigalidad. Por esta causa, todavía no ha sido posible fijar desde ahora lo que se gastará en el invierno en auxilios a los hambrientos. En relación con los cálculos de estos gastos, conferenció hoy con el Presidente, el señor Harry L. Hopkins, en la Casa Blanca, quien tiene a su cargo el presupuesto de socorros.

CHICAGO, noviembre 1. (AP.)—En ocasiones derramando lágrimas y a veces machucando con fiereza con el puño crispado sobre el brazo de la silla en que se hallaba apoltrinado, Samuel E. Insull, con energías todavía a pesar de sus 74 años, rechazó los cargos que se le arrojan de que emplease los correos de los Estados Unidos, para estafar al público. Sostuvo que las operaciones que había realizado se hallaban todas dentro de lo regular y normal, cometiendo errores propios, según dijo, de toda empresa. Cuatro horas y cuarenta minuos, mantuvo Insull, un día poderoso magnate de servicios públicos, en el local de Jurados a su abogado describir las operaciones de las empresas que él fundara, la carrera de triunfos que en tiempos fué su vida, y otros detalles que se mantuvieron secretos hasta ahora, en que las acusaciones obligan a exponerlos en la picota.

Expuso que en 1929 estuvo presente en una conferencia que se celebró en la Casa Blanca, acerca de la campaña que el ejecutivo desarrollaba, en el intento de probar que «los negocios marchaban con la misma normalidad de siempre», y la cual costó a su firma, $200.000,000, por ejecutar los programas de Hoover.

El mismo Insull relató muchos de los episodios de su carrera, entre ells la existencia humilde que hizo en los tiempos en que nada tenía y vivía feliz como tenedor de libros. Las lágrimas se le asomaron muchas veces a las pestañas, reaccionando luego con bravo vigor.

**LA FORTUNA DE LA FAMILIA**

CHICAGO, noviembre 1. (AP.)—Samuel E. Insull manifestó hoy ante el jurado que entre él, su esposa y su hijo tenían unos $13.000,000 en valores de sus compañías de inversiones, las cuales deaban anualmente un dividendo del 16 al 20 por ciento, existiendo contra ellos deudas por valor de $3.750.000.

El poseía $10.000,000, su esposa $1.175.000 y el hijo, $1.850,000.

# Aumentará el precio de los pneumáticos

Huelga de mozos de elevador, porteros y serenos de todos los edificios de New York

NUEVA YORK, noviembre 1. (AP.) Por el abandono que los fabricantes de pneumáticos de automóviles han hecho de la competencia ruda que entre sí mantenían, los precios de esos implementos aumentarán en un 18 por 100, aunque habrá algunas medidas que saldrán al consumidor en un 75 por ciento más de lo que paga actualmente.

Según mister Seiberling, presidente de la compañía de este nombre, las reglas de competencia que se han fijado ahora permitirán a los fabricantes un mayor margen, ya que se saldrán de los bajos precios ruinosos que la competencia ha estado sosteniendo por no encontrarse dentro de un plano razonable.

**HUELGA DE MOZOS DE ELEVADOR, PORTEROS Y SERENOS DE EDIFICIOS DE NUEVA YORK**

NUEVA YORK, noviembre 1. (AP.) Se han declarado en huelga los mozos de elevador de 240 edificios con ascensores de la parte central de la ciudad y en otros 285 el servicio ha sufrido entorpecimientos, según ha declarado James S. Bambrick, presidente de la «Asociación de Empleados de Edificios», por no haberse suscrito por los propietarios o arrendatarios las bases sindicales, que ya han suscrito 51 propietarios y arrendatarios.

Los mozos de ascensor reclaman $35 semanales con 40 horas de labor. Según el dirigente Bambrick, por sueldos de 40 o 50 pesos mensuales, la mayor parte de los edificios, con trabajo de 84 a 100 horas, los patronos quieren que trabajen los carpinteros, serenos y otros empleados de edificios. Hasta ahora, según los leaders, se han unido al paro de 7.000 a 8.000 hombres.

La Policía ha distribuído fuerzas para evitar agresiones. La mayor parte de los edificios cuyos empleados los han abandonado, son de 20 o más pisos.

## QUEJOSOS LOS RESIDENTES EN LAS ISLAS VIRGENES

WASHINGTON, Nov. 1 (AP).—El Secretario Ickes, en su conferencia con los representantes de la prensa, manifestó que desea que el Congreso lleve a acbo una investigación acerca de las condiciones existentes en las islas Vírgenes.

Dijo, sin embargo, que la petición formulada por Paul C. Yates, a la Comisión Congresional, «no contiene ni un sólo hecho».

Yates, hasta hace algunas semanas, era auxiliar del Gobernador Paul M. Pearson, de las islas.

En su petición Yates dice que se han ocultado los mayores escándalos realizados en obras públicas en dichas islas, agregando que la mayoría de los residentes no simpatizan con el Gobierno de Pearson.

«En dos ocasiones he pedido a Yates —agregó—, que me diera a conocer los hechos. Aunque nadie ha hecho mención de grandes delitos no me importa, no tengo ninguna objeción que hacer a que se lleve a cabo esa investigación y deseo que bajo juramento se haga decir a Yates lo que sepa».


COMPANIA
**Trasatlántica Española**
SERVICIOS DE VAPORES CORREOS TODO EL AÑO

El rápido y conocido vapor correo

**"Cristóbal Colón"**

Capitán: D. Eduardo Fano Oyarbide.
saldrá el

**15 de NOVIEMBRE**

para
VIGO, CORUÑA, GIJON, SANTANDER, BILBAO, CADIZ Y BARCELONA —vía New York—

SALIDA PARA VERACRUZ: «C. COLON» .. Noviembre 8.

Espléndidas cámaras.—Tercera clase moderna con camarotes y comedor.

GARCIA & DIAZ, Ltda. Agentes Generales.
Palacio de la Lonja. Telfs. M-6911 y M-6912. Habana



LINEA FRANCESA
**¡A ESPAÑA en 9 dias!**
VERACRUZ en 45 horas
POR EL VAPOR CORREO FRANCÉS **MEXIQUE** 16.000 Toneladas 18 MILLAS P/hora
Para VERACRUZ: 31 de Octubre
Para CORUÑA, GIJON (facultativo), SANTANDER y ST. NAZAIRE
**7 de Noviembre**
Linea de NEW YORK-PLYMOUTH-HAVRE
por las 4 maravillas de los mares
"Ile de France" "Champlain"
"Paris" "Lafayette"

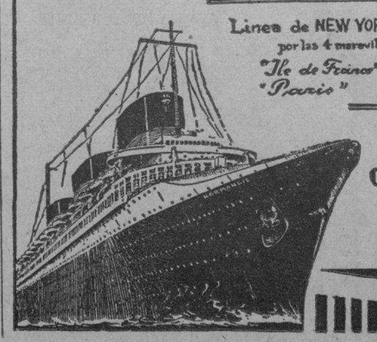

Para más informes, dirigirse a la Agencia General de la
CIE. GLE. TRANSATLANTIQUE
Pdte. Zayas (antes O'Reilly) Nº 9
TEL. A-1476
Apartado 1090
HABANA


M.E.C.D. 2016

# "LA VIEJA OLIGARQUIA, REORGANIZADA, NOS ESTA CONTRAATACANDO"; NOS DICE SERGIO CARBO

## INFORMACION POLITICA

La fiesta política de anoche en el Círculo Nacionalista.—Una carta del Sr. Juan M. Gómez.—Marianistas del barrio de Atarés.—Notas de la Sección de Propaganda del ABC.—El Programa Centrista.—Agrupación Amigos de Menocal.—Vanguardia Nacionalistas.—El Dr. Garcerán y las labores del Censo en Güines.—Acuerdos del Trib. Sup. Electoral

### LA FIESTA NACIONALISTA DE ANOCHE

**Presidencia de la fiesta nacionalista celebrada anoche en el Círculo de los Tercios Nacionalistas, de Reina 57. En la foto se destaca el Dr. Casabuena, que pronunciaba un discurso en los momentos de enfocar la asamblea, la lente del DIARIO.**

Anoche tuvo efecto en el Círculo Nacionalista de Reina 57, una fiesta política organizada por la Asociación Nacionalista de la Acera del Louvre.

Al acto asistieron destacadas figuras del Nacionalismo entre los que recordamos a los señores Dr. José A. Casabuena; Comandante José González; Coronel Celestino Baizán; Francisco Vilabrille; Antonio Pérez Reyes; Dr. Manuel Sanjiau; José A. Corona; Alejo Cossío del Pino; Manuel Sancerni y los miembros del Ejecutivo de dicha Asociación, señores Juan Gutiérrez; Teodoro de Lara; Dr. Octavio Cubillas y Rogelio Riquelme. El salón que se encontraba completamente lleno de público despedía el suave olor femenino de las distinguidas damas que en él se encontraban.

Los oradores que por su turno usaron de la palabra, fueron el doctor Aurelio Torres; Dr. José A. Casabuena; Dr. Manuel Sanjiau; Dr. Romero Nussa; Antonio Pérez Reyes y el Dr. Cubillas, quienes explicaron la trascendencia del acto que se estaba realizando y la necesidad de que todos se esfuercen para ver convertidos en realidad todos los ideales sustentados por el Partido Unión Nacionalista.

**NOTAS DE LA SECCION DE PROPAGANDA DEL «ABC»**

**Sección de Educación**

La señora Manuela Ibáñez, profesora de Corte y Costura y afiliada del ramal 8, ha puesto a disposición de esta Sección 4 becas, en su Academia de Escobar 176. Para poder optar a dichas becas es requisito indispensable pertenecer al «ABC» y carecer de recursos.

De las becas ofrecidas por el Instituto Cubano, sito en San Lázaro 11, entre San Francisco y Milagros, en la Víbora, quedan por cubrir dos becas de Enseñanza Elemental para niños y una de taquigrafía. El que desee obtener dichas becas debe pasar por el Dept. 233 de la Manzana de Gómez.

Han donado libros para la biblioteca del «ABC», las siguientes personas: Julia Guerra, Josefina S. de Sotolongo, Ricardo Moré, José Rais, Alicia, Marta y Silvia Fernández Lazo; A. Villalobos y el Sub-ramal 36.

**Vanguardia Juvenil.—Citación**

Se cita por este medio, a las «C-s» del Subramal 32 de la Vanguardia, para que concurran al acto del juramento que tendrá efecto el sábado 3, a las 4 de la tarde, en el Dep. 252 de la M. de Gómez.—Mariana Leyva, fundadora del Sub-ramal 32.

**Citación de la Sección de Propaganda**

Se recuerda a los Jefes de Departamentos de esta Sección, la Junta que se celebrará el sábado 3 a las 4 de la tarde, en la M. de Gómez, 362.—**Pedro López Dorticós.**

**VANGUARDIA NACIONALISTA**

Anoche, ante numerosa concurrencia, quedó constituída la Delegación de la «Vanguardia Nacionalista de la Habana», en el barrio del Cerro. El acto se celebró en la calle de Resguardo número 11, con asistencia de destacadas figuras del Nacionalismo, figurando entre ellas los señores doctor José Casabuena, Antonio Pérez Reyes, Antonio Martínez, Presidente de la Vanguardia Nacionalista de la Habana; Comandante González; el compañero Alfonso Losada; Rafael Tró; Guillermo Carret; Federico Ortega y otros.

Fué electa la siguiente Directiva: Presidente, Paulino Fernández Fuentes; Vice, Marcial Presneda; Secretario de Actas, Juan Pérez Rosario; Vice, Emérito Sarracent; Director Político, Antoliano Yanes; Secretario de Correspondencia, Alberto Ysés; Tesorero, Manuel Pérez Cuervo. Hicieron uso de la palabra los entusiastas nacionalistas señores Pérez Reyes, Antonio Martínez y el señor Alofnso Losada, quienes en frases brillantes, hicieron la apologia del Nacionalismo y expresaron su confianza en que las doctrinas patrióticas y puras del partido fueron cada día sumándole más prosélitos.

Una vez terminada la elección de la Directiva, se repartió un ponce entre la concurrencia, siendo amenizado el acto por un sexteto.

**EL PROGRAMA DEL CENTRISMO**

**Para hoy está citada la Plana Mayor del Centrismo, al objeto de darle los últimos toques al Programa que esta organización lanzará a la opinión pública.**

**Documento que promete ser una obra de verdadero sabor patriótico y de concordia entre los cubanos, ya que está en la ideología que con más tesón ha defendido siempre el máximo inspirador del Centrismo, coronel Carlos Manuel de Céspedes.**

**UNA CARTA DEL SEÑOR JUAN M. GOMEZ**

Anoche nos visitó el señor Juan M. Gómez con el fin de rogarnos la publicación de la siguiente carta:

Señor Ramón Vasconcelos, Presidente de la Asamblea Nacional del Partido Liberal.

Habana.

Muy señor mío y amigo:

Sean estas líneas para expresarle a la vez que mis sentimientos de tristeza por el cuadro desolador que ofrece el pretendido resurgimiento del liberalismo, mis saludos de despedida por la doble ausencia, que adopto, mi ausencia de la Habana —ya que vuelvo a mis lares de Oriente—y mi ausencia del Partido Liberal, tal y como está estructurado en estos momentos, y del cual me alejo, porque se vieron frustradas mis esperanzas de hombre apegado a las tradiciones democráticas del liberalismo, al contemplar la forma y manera, en que el mismo trata de resurgir.

Porque los hombres conductores del Partido Liberal un día traicionaron su Programa, milité en las filas de la revolución, con cuyo empuje aspiré a ver restablecidos los principios de la libre determinación de las mayorías, en mi patria. Libre de tales esclavizadores, salí a la arena política después de varios cambios de impresiones, entre otros con usted y el doctor Iturralde e impresionado de que se trataba de obtener la unificación de las masas liberales, vejadas y maltratadas por sus antiguos jefes y cuya labor de reivindicación, considero justa y noble, comencé mi actuación. Ahora, con gran desilusión contemplo que se entronizan los mismos hombres, sin que el hálito de la renovación ambiente, fecundara el propósito de los que de nuevo quieren agrupar a los liberales bajo su glorioso emblema.

En la provincia de Oriente, que es principalmente lo que enfoco, aparece dirigir el resurgimiento liberal, un hombre del pasado, que ni siquiera se atreve a visitarla, sin arraigo de ninguna indole, de espaldas a la voluntad del abandonado liberalismo. Ramón de León, a novecientos kilómetros de distancia de los liberales puros, mueve los hilos de una representación, sumisa a sus deseos y que, con tales propósitos, fabricó en su oficina en esta ciudad. ¿Es así la tradición Liberal? ¿Es ese, el espíritu de renovación, de procedimientos nuevos, en que tanta fe pusimos? Yo creo que no. Tales métodos fueron los que urdió la Tiranía para perpetuarse en el Poder, desconociendo la voluntad, el sentir, de los afiliados. Y tales métodos, mi amigo Vasconcelos, sabe usted bien lo que han traído: la guerra tratricida, la anarquía social y la ruina y la persecución para el pueblo liberal, primera víctima de los desmanes de Machado.

Y en virtud de ese panorama, que se ofrece ante mi vista, y después de cumplir con el deber que me impuso la gentileza del liberalismo de Antilla, el asistir como Delegado ante la Asamblea Nacional y con la experiencia que los hechos me brindan, le envío mi renuncia, como Delegado a la Asamblea Nacional, como Delegado a la Asamblea Provincial de Oriente—a la cual nunca reconocí autoridad—y como Vicepresidente segundo, del Comité Gestor Municipal de Guantánamo.

Sin otro particular, reiterándole mi consideración y afecto, quedo de usted muy atto. amigo y s. s.,

**Juan M. Gómez Martí.**

Marina Baja núm. 10, altos.
Santiago de Cuba, Oriente.

**EL DR. GARCERAN Y LAS LABORES DEL CENSO EN GUINES**

Las labores del Censo Electoral en el término municipal de Güines, han sido un franco éxito que se ha anotado el Presidente de la Junta Municipal Electoral, Dr. Garcerán en quien hay que reconocer verdadera aptitud y actividad sin límites dándole a cada problema la justa resolución que el caso demandaba.

Como prueba de ese éxito tenemos la demostración palpable de que las inscripciones realizadas hasta el 29 de octubre asciendan a quince mil setecientas cincuenta y tres (15,753) sobrepasando con mucho al estimado hecho. Se extendieron por los enumeradores doscientos avisos y otros tantos electores que se hallaban ausentes de sus repectivo domicilios.

Así pues, tenemos, que si se compara el número de habitantes con edad electoral con el número de inscripciones hechas, no llegan a cincuenta las personas que se han negado a inscribirse.

**PIDE PRORROGA EL PARTIDO FEDERAL**

Anoche tuvimos el gusto de recibir la visita del Dr. Elpidio S. Agramonte, Presidente del Comité Gestor del Partido Federal, quien nos informó de la marcha de dicha organización la cual se está organizando provincialmente para después hacerse Partido Nacional.

El doctor Agramonte se propone pedir al Consejo de Estado una prórroga de veinte días para la inscripción de los Partidos, ya que hasta la fecha, por lo menos, no era posible presentar debidamente terminada la tramitación de su organización.

**ALEJO COSSIO Y LA SUB DE OBRAS PUBLICAS**

Anoche tuvimos el gusto de charlar breves instantes con distintos elementos significativos de nuestra política nacional los cuales se hallaban visiblemente interesados en la designación del Sr. Francisco Díaz, actual Sub-Secretario de O. Públicas, para un cargo de mayor jerarquía. También mencionaban como sustituto del Sr. Díaz al conocido nacionalista y revolucionario Alejo Cossío del Pino.

**EL DR. CUBAS RUMBO A YAGUAJAY**

Ayer embarcó rumbo a Yaguajay el conocido político villareño Dr. Santiago Cubas Sánchez, quien va a esa región en viaje de actividades políticas.

El Dr. Cubas, que está indicado como posible Consejero de Estado, regresará a esta capital tan pronto deje resuelto los problemas que tan precipitadamente le hicieron embarcar.

**Directorio Nacional Liberal**

A las 10 a. m. de hoy se reunirá el Directorio Nacional Liberal, para completar su Mesa Ejecutiva.

**ACUERDOS DEL TRIBUNAL SUPERIOR ELECTORAL.**

—Se dió cuenta, y fueron aprobados, dispiniéndose su remisión al Director General del Censo Electoral para que ordene el pago de los siguientes vouchers: vouchers de Enumeradores: Aramis Macía $52.92, Alfredo García Leyro $16,27, Bienvenido Masot, $41,16, Arturo Sosa $$43. 68, Juan Garay $53.33, todos de Rodas: ; Luis Núñez, Andrés Tabarría,Pedro Valdés, Florencio González, todos $40.00, Isidro Sánchez y Jiménez $42,20, Reinaldo Díaz Mona gas $46.56; Nilda Sánchez $46.00Ana Luisa Díaz Domínguez $50.21, Julio Medina Polo $46.08, Manuel Viera Peña $10.80 todos de Sabanilla del Encomendador; Angel García Padrón $44.40; Tomás González $6.00 todos de Guanabacoa; Dagoberto Alvarez y Pérez $34.00 de Placetas; Manuel Varela Gómez $13.00 de Martí;

—Se acordó quedar enterado del texto del decreto ley 640 prorrogando el periodo de inscripción y se acordó también traslaoarlo a las Juntas Provinciales y Municipales Electorales.

Se acordó aprobar los siguientes nombramientos hechos por el Director General del Censo Electoral: José A. Llort, Auxiliar clase primera, Sistroys Drake, mozo de limpieza.

—Se acuerda dirigirse nuevamente al Gobierno participándole que las cantidades consignadas en el presupuesto de la Secretaría de Gobernación para el pago de dietas a funcionarios electorales son insuficientes y le ruega se sirva adoptar las medidas necesarias para atender al pago de las que se están adeudando desde el mes de julio.

## ¿Qué cosa es la Revolución?

**(Por Sergio CARBO)**

La Revolución está paralizada porque no se han fijado exactamente sus contornos: para ponerla en marcha nuevamente y conducirla hasta la victoria no hace falta más que definirla.

Hay desconfianza, hay temor acerca del posible alcance de la Revolución, vocablo nebuloso en el cual se concretan tantos matices, tantas posibilidades distintas, tanta fraseología pedante: pero en cuanto se le señale una ruta fija, un itinerario predeterminado que permita seguirla con la vista por lo menos hasta los confines del estrecho horizonte que nos rodea —el horizonte de nuestros problemas actuales o inmediatos— la Revolución echará a andar con el concurso de todos los cubanos, porque es el único vehículo que puede alejarnos de los presentes vórtices de infortunio sin esperanza.

La Revolución es como una paloma mensajera que, salida apenas de la jaula, describe grandes círculos antes de que su sentido de orientación la impulse, rectamente, hacia el nido lejano: pero ese momento está próximo a producirse. Y entonces, aclaradas nuestras dudas, podremos respirar con reposo otra vez, libre ya el corazón de esta inmensa angustia que nos oprime, de esta duda devoradora que tanto se parece al remordimiento.

¿Qué cosa es la Revolución? Nunca antes nos habíamos hecho esta insólita pregunta; pero responder cumplidamente a ella implica resolver el árduo problema de nuestro porvenir. Casi nos aterra el no saber cómo contestarla; igual se aterraría un ingeniero a quien se le hubiese olvidado de repente la tabla de multiplicar. ¡Hubo una época en que todos, sin describirla, la sentíamos, como sigue sintiéndola el pueblo, rico en percepciones y pobre en fraseología, que tiene el instinto maravilloso de sus dolores y necesidades! Ya nuestra «emoción revolucionaria» está algo mixtificada; y es que entonces «todos éramos pueblo», y ahora, alejándonos de la masa popular, nos hemos convertido en sectores, en «leaders», en candidatos, en pequeños apóstoles, en profetas iluminados, en grotescos caudillos de tertulia y de café...

¿Qué cosa es la Revolución? Analizando esta pregunta, que nos inquieta desde la caída de Machado, y a la cual antes era tan fácil de responder; discutiendo petulantemente sobre esta cuestión, antaño tan diáfana que hasta los más humildes podían terciar en ella, se nos ha pasado el tiempo como a los conejos de la fábula, de manera tan lastimosa que ya tenemos los fieros lebreles encima. La vieja oligarquía reorganizada está contraatacando y su furia vengativa nos toma desapercibidos. Los bárbaros están dentro de las murallas de Roma y ni siquiera dan el grito de alerta los gansos del Capitolio... Ya casi se le dan vivas a Machado públicamente; la politiquería corrompida avanza sobre los controles republicanos con resolución alarmante, aprovechando las facilidades y las garantías increíbles que le brinda este Gobierno que nos ha vendido por la retaguardia, como Efialtes vendió a Leónidas en las Termópilas, y no se oye por ninguna parte la sólida y viril repulsa que vibrara en otros días, cuando éramos tan pocos, cuando luchábamos acorralados, pero juntos!

La reaccion consolidada sabe exactamente lo que quiere, y esa es su fuerza. Nosotros, cada vez más dispersos, en lugar de defendernos con brío, discutimos como comadres acerca del cabal significado del concepto «revolución», tirando de ella en distintas direcciones igual que los perros que se disputan un hueso. ¿Qué se ha hecho la pretérita gallardía indomable? ¿Dónde están los bravos paladines, dónde los manes de los mártires infinitos que hasta hace poco nos arrebataban en sacrosanta indignación en aquellos tiempos gloriosos en que pedíamos castigo para los asesinos y libertad para la nación esclavizada y brutalizada? ¿Qué cruel enigma, qué hechizo diabólico nos ha helado la sangre en las venas que no salimos todos a la calle como locos furiosos para impedir el regreso de la deshonra y la rehabilitación de los delincuentes? ¿Es que se han muerto todos los revolucionarios? ¿Es que acaso la Revolución no fué más que una pesadilla dolorosa de la cual estamos ahora despertando, y que nuestro esfuerzo y nuestro martirio no fué más que una fantasía que no existió jamás?

No. Lo que ocurre es que la vanidosa mentalidad revolucionaria está cataléptica a fuerza de revolverse sobre sí misma, agotada y anemizada de tanto buscar las ecuaciones idiomáticas con que pretende sustituír, peligrosamente, un simple estado de sentimiento. Nuestro caso pudiera compararse al del ciudadano que no se atrevió a caminar más desde el día que alguien le explicó que la locomoción constituía una complicadísima realización dinámica por desplazamientos alternativos del centro de gravedad, y le recomendó, como despedida, que estudiase a Newton. Nos está matando el exceso de ciencia. Nos ha envenenado la exégesis, el empirismo, la terminología, la dialéctica, la duda. Nuestra parálisis es nada más que un caso de lenguaje. «¿Qué cosa es la Revolución?», he ahí la interrogación que nos martillea el cerebro, chupándonos la sangre arterial de los impulsos entusiastas, desecándonos el líquido raquídeo de la acción instintiva. Es el mismo caso Hamlet, transportado al terreno colectivo: la meditación, el autoanálisis, el desdoblamiento doctrinal, el exceso de programa y la superabundancia polémica, como al desventurado Príncipe de Dinamarca, nos ha hecho cobardes...

¿Qué cosa es la Revolución? ¿Qué cosa es «la reestructuración económico-político-revolucionaria? que se disputan los insoportables eruditos? ¡Respondamos inmediatamente todos a esta pregunta que nos desintegra y nos inmoviliza, pero en el acto y unánimemente, antes de que estalle sobre nuestras atormentadas cabezas la tempestad! Pero digámoslo en las buenas y breves palabras de los años heroicos, algo olvidados ya, cuando marchábamos al unísono, desafiando las balas y las prisiones en una fraternal línea de combate que no pudo quebrantar el terrible y odiado enemigo.

Si la patria es una e indivisible; si la nación es el conglomerado de todas las nobles potencias que alientan en ella; si el pueblo es la suma de todas las individualidades coincidentes en una aspiración común, a pesar de la estratificación de clases que todavía ninguna fórmula ha podido suprimir satisfactoriamente, la Revolución que se predicó en el nombre de la patria, de la nacionalidad y del pueblo y no en nombre de una fracción determinada, tiene que ser también una e indivisible.

La Revolución no es la hegemonía de los grandes intereses nacionales ni extranjeros, que quizás pretendieron alguna vez apadrinar una república capiti-disminuída, de coloniaje ominoso y de abyecta transición: las minorías plutocráticas no tienen razón para detentar el gorro frigio.

La Revolución no es el predominio y la dictadura del proletariado, sección importantísima y maltratada de nuestra vida estatal que tiene muchos derechos, pero no el de predominar sobre el resto de la colectividad republicana: el gorro frigio tampoco se inventó para que lo monopolizase el hombre que, sin portarlas él mismo, pretende representar a otros hombres que portan herramientas.

La Revolución no es «derecha fascista» ni «izquierda sindicalista»: el avance intolerable de un grupo minoritario no podrá nunca imponer violentamente sus normas a la República porque ni los grupos autocráticos responden al momento histórico, ni fueron blasón de una pugna a lo largo de la cual se invocó siempre la cubanidad integral y se apeló sin cesar a la nación, múltiple y totalitaria: la Revolución es la armonía.

La Revolución no es más que la implantación de la pura democracia, la democracia inspirada en el absoluto respeto a la ley que nunca ha existido en nuestro país. Voluntad expresa de las mayorías: eso es la Revolución. Cubanización de Cuba, castigo de los que la venden y la traicionan, honradez administrativa, soberanía nacional, rescate de la civilidad y del honor público, disciplina, orden justo y libre juego de los distintos matices de la propaganda y de la opinión, para la edificación de una gran patria futura, cuyos caminos exactos, no podemos ni debemos trazar voluntariamente de antemano: tal es la Revolución; tal es el remedio supremo contra el imperialismo rampante.

Por eso, como etapa transitoria, es urgente la liquidación penal y política del pasado responsable, primero, y después el establecimiento de un gobierno provisional equidistante que, sin prejuzgar los resultados de la contienda cívica, ponga a la nacionalidad en el camino de la asamblea constituyente, palestra abierta donde se decidirán, jurídicamente, los próximos rumbos económicos y políticos a seguir. Sanción, restitución y constitución... ¡Eso, exactamente, eso es la Revolución! ¿Para qué tergiversarla, para qué violentar inútilmente nuestros destinos, encuadrados dentro de un marco democrático que limita las posibilidades de nuestro desarrollo, puesto que los pueblos no proceden por saltos y fatalmente tienen que vivir todas las fases biológicas que rigen el crecimiento de los organismos? ¡Basta de palabras vacías, basta de términos de laboratorio, trágicamente burlescos en un país por organizar, que no tiene apenas tierra ni trabajo ni capital ni independencia!

El pueblo es la inagotable fuente de doctrina revolucionaria. Preguntadle lo qué quiere, y os contestará que quiere pan, libertad y justicia: eso es la Revolución.

Hombres nuevos, con inteligencia clara y manos limpias: eso es la Revolución.

«Guerra a muerte al machadato ladrón y asesino»: eso es la Revolución.

Cuba, una e inmortal, con todos y para todos, integrada en el bloque de acero de la patria sin grietas, frente a la rapacidad de los piratas de afuera y de adentro que cargan en formación cerrada, que subdividen para vencernos mejor; Cuba, sector único envuelto por el pabellón único, suma de nuestros mejores esfuerzos, por el cual hay que aprender a morir en defensa de nuestra felicidad: ¡en un mundo hostil que cierra sus fronteras despiadadas, ahora más que nunca ese tiene que ser nuestra Revolución, la Revolución que siente el pueblo, porque nosotros, los precursores, se la enseñamos y se la definimos así, antes de que nacieran los cismas dogmáticos del post-machadato, y no podemos escamoteársela sin que ese mismo pueblo irritado y desairado, nos arroje por el balcón!

**Sergio Carbó.**

La Habana, 1º de Noviembre de 1934

**MARIANISTAS DE ATARES**

Los señores Edelmiro Calvo, Enrique Trujillo y Miguel Suárez, Presidente, secretario y Director político, respectivamente, del Directorio Marianista del barrio de Atarés, han logrado un franco éxito en la labor realizada para la captación de prosélitos.

También es digno de encomio el trabajo eficiente que ha hecho la señorita Florinda Suárez, a quien, de las 600 afiliaciones verificadas en dicho Comité, le corresponden 200.

Como líder máximo de este barrio figura el Subsecretario de Gobernación, señor Alfredo Alvarez.

**SECTOR FEMENINO DEL «CND»**

Asunción Palazuelos, Presidenta del Sector Femenino del «CND» y miembro del Comité Gestor de la Habana, hace saber por este medio a todas las afiliadas y simpatizadoras de ese sector, así como a los demás miembros del «CND», que no son ciertas las versiones propaladas sobre la retirada del mencionado sector femenino de las filas del Conjunto Nacional Democrático para ingresar en otra organización.

Aclaración que hace la señora Palazuelos, para evitar que personas de mala fe sorprendan a la opinión pública.

## Información Telegráfica del Interior de la Isla

**POR NUESTROS CORRESPONSALES A TRAVES DEL HILO DIRECTO DEL «DIARIO»**

### PINAR DEL RIO

**UNO DE LOS JUICIOS POR LOS SUCESOS DEL DOMINGO**

PINAR DEL RIO, noviembre 1. DIARIO. Habana.—Mañana, ante la Sala del Tribunal de Urgencia, tendrá efecto uno de los juicios, sobre el motivo de los sucesos ocurridos el domingo próximo pasado en esta ciudad, contra el ex Representante Marcelino Garriga. Las autoridades toman precauciones para evitar cualquier incidente desagradable. Hoy fué designado Juez Especial para conocer d ela causa número 241, que por lesiones y disparo de arma de fuego contra determinada persona, se sigue contra el referido Marcelino Garriga y el doctor Ross. Garriga se halla detenido en la cárcel de esta ciudad. GUILLERMO RODRIGUEZ, Corresponsal.

**EL TRIBUNAL DE URGENCIA CONDENA A DOS ESTUDIANTES**

PINAR DEL RIO, noviembre 1ro. DIARIO. Habana.—El Tribunal de Urgencia, condenó a dos años y cuatro meses de prisión correccional a los jóvenes estudiantes, Jesús López Alamo y Pedro Ismail, quienes eran acusados por el Ejército, de haber infringido el Decreto-Ley número 51. Los estudiantes de esta ciudad, se sienten disgustados por ello, y en unión de los comerciantes, de los profesionales y demás clases vivas del término, piden su indulto. Una comisión integrada por el Alcalde de la Habana, doctor Miguel Mariano Gómez, con una amplia exposición firmada por los mencionados comerciantes y profesionales, etcétera, visitarán al señor Presidente de la República, solicitando el indulto de los compañeros presos, por no existir pruebas concretas para castigarlos, según exponen los estudiantes pinareños.—**Guillermo Rodríguez.**

### HABANA

**PUSO FIN A SUS DIAS, DISPARANDOSE UN TIRO**

CENTRAL HERSHEY, noviembre 1. DIARIO. Habana.—Esta madrugada en su residencia de este batey, puso fin a sus días, disparándose un tiro, Juanelo Rodríguez, antiguo y estimado empleado de este Central. La enfermedad que venía padeciendo parece ser el móvil de este lamentable y sentido suceso. ANGEL RODRIGUEZ, Corresponsal.

**UNA JOVEN INTOXICADA**

MARIANAO, noviembre 1. DIARIO, Habana.—El vigilante Leopoldo Aguila condujo al Centro de Socorro esta noche a la joven Carmen Saenz Torre, natural de Bahía Honda, de 16 años, vecina de San Celestino No. 5 en esta, de una intoxicación grave. Declaró a la policía que tuvo un disgusto con su novio José Gendris, tomando varias pastillas de permanganato.

**UN ARROLLADO**

Antonio Bustamante Alvarez, natural de Pinar del Río, de 25 años, vecino de Luisa Quijano 14, fué asistido en el Centro de Socorros por el Dr. Angles de lesiones menos graves que le ocasionó el automóvil manejado por el chofer Miguel Angel Fernández Aragón, vecino de Galiano 47, en la calle Luisa Quijano esquina a Martí. Declaró el chofer que por haber patinado la máquina alcanzó a Bustamante. El herido declaró asimismo que el hecho fué puramente casual.

**Armando Martínez,**
Corresponsal.

**CONTINUAN ESTALLANDO PETARDOS EN SANTIAGO DE LAS VEGAS**

SANTIAGO DE LAS VEGAS. Noviembre 1. DIARIO. Habana. A pesar de las medidas tomadas por el Supervisor, teniente Rufino Alvarez, habiéndose hecho cargo de la custodia del pueblo la Guardia Rural, siguen estallando petardos todas las noches, afortunadamente sin consecuencias. En la madrugada, estalló una bomba en la calle 7, esquina a 1, encontrándose otra que no llegó a explotar en la calle 5 entre 6 y 8.—**Eva Rojas.** Corresponsal

**EXPLOSION DE UN PETARDO**

PUNTA BRAVA, noviembre 1. DIARIO. Habana. Anoche hizo explosión un petardo en el patio de la casa en que vive el señor Ignacio Vidaurrazaga, ex-jefe de la Policía de Bauta, no causando ningún daño, produciendo únicamente gran alarma en el vecindario. El petardo fué colocado junto al marco de la puerta que dá al patio, frente al Parque, pudiéndose apreciar en la pared y en el techo algunas perforaciones de la metralla que contenía dicho petardo. Ignórase quien pudiera ser el autor. La policía practica investigaciones, así como el Jefe del Puesto de la Guardia Rural.—**José A. López.** Corresponsal

**TERMINO LA ENUMERACION EN TODOS LOS COLEGIOS.**

GUANABACOA, noviembre 1. DIARIO. Habana. La enumeración ha terminado en todos los Distritos con un porcentaje casi de un 75 por ciento. La enumeración se ha prorrogado quince días, terminando el 14 de noviembre a las seis de la tarde, para que concurra a enumerarse todo el que no lo haya hecho dentro del primer plazo, en la Junta Municipal Electoral, ante el enumerador instructor.

Hoy han comenzado a cobrar los primeros enumeradores que han terminado su trabajo y continuarán recibiendo sus haberes los demás, en el orden que rindieron su labor. Estas notas nos las facilitó el Presidente de la Junta, doctor Guillermo Herrera, siempre deferente con nosotros.—**Francisco Cortés.** Corresponsal.

**AMENAZADA POR SU ESPOSO**

REGLA, noviembre 1. DIARIO, Habana.—María de Jesús Lagardere y Moiñas, de 40 años de edad, vecina de Céspedes, número 138 denunció que su esposo Antonio Garmendía González, vecino de Fábrica número 29 en la Habana, de quien se encuentra separada desde hace tres meses, se le presentó hoy en su domicilio y la maltrató de palabras, amenazándola con darle muerte, si no regresa a su lado.

**RIÑA**

En el salón de billares de Martí 112 sostuvieron una riña los espectadores Armando Rodríguez Mesa, vecino de Céspedes 67 y Enrique Báez, de Gloria 140, en Guanabacoa, siendo enviado este último al Vivac, por no haber prestado fianza.

**HURTO**

Santiago Dimínguez Jiménez, vecino de Diez de Octubre esquina a Fresneda, denunció que de un tanque que guarda en su domicilio le hurtaron veinte galones de insecticida.

Sospecha de un individuo de pelo rubio a quien conoce por el apodo de «Chaveta».

**Pérez,**
Corresponsal.

### MATANZAS

**ANTIGUAS QUERELLAS DIERON ORIGEN A UNA TRAGEDIA EN MATANZAS**

MATANZAS, noviembre 1ro. DIARIO. Habana.—En las últimas horas de la tarde de hoy, José Alfonso, exmúsico militar, y ex-empleado de la Zona Fiscal, de 43 años de edad, mestizo, mató, de certera puñalada, a Nestora Cruz, de 40 años de edad, blanca, vecina de Narváez número 3. La tragedia tuvo por escenario la casa de Nestora, quien fue herida, estando sentada, quedando exánime en la misma posición. Antiguas querellas amorosas parecen haber sido los motivos del suceso, pues Nestora denunció a José el 22 de agosto, por estarla persiguiendo, y al celebrarse el juicio lo defendió calurosamente, logrando que fuera absuelto.

El matador presentóse en la Jefatura de Policía, ingresando en el vivac.—**Lovio,** Corresponsal.

### SANTA CLARA

**SE PRIVO DE LA VIDA AHORCANDOSE**

SANCTI SPIRITUS, noviembre 1. DIARIO. Habana.—A las cuatro de la tarde se presentó en la Jefatura de Policía el joven Joaquín Betancourt, dando cuenta de que su legítimo padre, Fernando Betancourt Poza, blanco, de sesenta años de edad, casado con Caridad Rodríguez, a unos diez cordeles de su casa, en la finca Purísima Concepción, de este término, se había ahorcado, ignorándose los motivos. El Juzgado se constituyó en el lugar del suceso. SERRA CARBONELL, Corersponsal.

**ORIGINA GRAVE CONFLICTO UNA HUELGA DE COCINEROS Y DEFENDIENTES DE HOTELES, FONDAS Y CAFES**

CIENFUEGOS, noviembre 1. DIARIO. Habana.—Desde el mediodía de hoy se hallan en huelga los cocineros de hoteles, restaurants y fondas de esta ciudad, así como los dependientes de bares y cafés, en señal de protesta por la detención de varios compañeros que trataron de impedir a la fuerza que trabajasen elementos sindicalizados en el Hotel «San Carlos», porque el dueño de dicho hotel, Antonio Mata, empleó un cocinero sindicalizado procedente de Santa Clara. El señor Mata alega que lo buscó en aquella ciudad porque en ésta no halló ninguno que llenase las necesidades técnicas que exige la importancia de su negocio.

Un grupo de dependientes de hoteles, fondas y cafés, integrado por Miguel Zayas, Maximiliano Cabrera, Juan García, Dionisio Rojas, José Medina, Rolando Jarín, José García, Rafael Pérez y Lorenzo Figueredo se presentó en el mencionado hotel en forma violenta, por cuyo motivo el dueño solicitó el auxilio de la policía, la que los condujo al vivac, acusados de infringir el decreto número tres o de libre contratación, así como de incitar a la huelga. En el hotel «Flor de Cuba» fueron detenidos Antonio Gutiérrez y Rafael Barrera, quiénes también fueron conducidos al vivac. Mañana, todos serán trasladados a Santa Clara, a fín de que comparezcan ante el Juez de Urgencia. El Inspector-Delegado de la Secretaría del Trabajo, Salvador Alvareda, que se halla en esta ciudad, está interviniendo en este conflicto. Numerosos cafés, fondas y hoteles hállanse cerrados, por falta de dependientes. Fuerzas del Ejército patrullan las calles, para evitar desórdenes. **Obdulio García,** Corresponsal.

### ORIENTE

**SUSPENDIDA POR EL SUPERVISOR UNA CONFERENCIA DE DE MARINELLO**

SANTIAGO DE CUBA, noviembre 1. DIARIO. Habana. La conferencia acerca de la «Poesía Negra» que debía pronunciar hoy el doctor Marinello en la sociedad «Luz de Oriente» fué suspendida por el Supervisor, Teniente Gil, alegando que no tenía permiso de la Secretaría de Gobernación.

**PENA DE MUERTE SOLICITA EL FISCAL PARA LOS MATADORES DE «EL ESPAÑOLITO»**

En el Tribunal de Sanciones ha comenzado el juicio por el asesinato de «El Españolito», hecho ocurrido en 1931 y en la calle Santa Lucía esquina al Callejón de Rotondo, cuando era Supervisor Arsenio Ortiz. Se nombraba el occiso, Alfredo Rodríguez García; tenía 22 años de edad y era dependiente del café «Nuviola».

Sentaronse en el banquillo de los acusados los autores materiales e inductores, a saber: Manuel Arnaz, ex-jefe de policía; Arsenio Ortiz, hijo; el ex-sargento Carlos Montero; y los ex-vigilantes José Bernal, Gerardo Hechevarría, José Portuondo, Vicente Rigual, Alfonso del Río y Juan Santana. El Fiscal solicita varias penas de muerte y otras condenas para los acusados. Las sesiones continúan.

**CON EL REVOLVER QUE PORTABA, SE HIRIO UN SARGENTO DE LA MARINA**

Cuando el sargento de la Marina, Dagoberto Robaina se encontraba en el puesto naval de Punta Blanca, se le disparó casualmente el revólver que portaba, resultando herido de gravedad en el brazo derecho. Inmediatamente fué trasladado a Emergencias, donde fué asistido por el doctor Riera.

**HA SIDO BRILLANTEMENTE AGASAJADO EL GENERAL CHANG FAT KWEI**

Al banquete efectuado en el Hoten Casa Granda en honor del General chino Chang Fat Kwei asistieron 120 comensales; el Jefe del Distrito, Teniente Coronel Rodríguez; el secretario de la Legación China; la oficialidad del Cuartel Moncada y la representación de la prensa. Hicieron uso de la palabra el Gobernador, el Alcalde, el Teniente Nin y el homenajeado. El discurso de este último fué traducido por el secretario de la Legación. El banquete le fué ofrecido por la institución china «Kuo Ming Tang».

En el Cuartel Moncada fué homenajeado por la oficialidad y las tropas, quienes le ofrecieron un lunch. Hubo a la vez una revista militar, mandada por el Comandante Velázquez. El ilustre visitante elogió la marcialidad de las tropas cubanas. Luego la comitiva visitó el hospital militar «Pedraza».

En el Gobierno Provincial se le hizo una recepción brillante, cruzándose hermosas palabras entre el Gobernador interino, señor Enrique Samuel, y el General Chang Fat Kwei. Después visitaron al Alcalde, doctor Ganivet. Más tarde, los jardines y la cervecería «Hatuey», donde fueron obsequiados los visitantes. En dicho lugar hablaron el periodista Carlos Perera y el General Chang. Luego le fueron entregados a éste valiosos regalos.

**COMERCIANTE ASALTADO Y ROBADO POR VARIOS FORAJIDOS**

Un grupo de individuos desconocidos que vestían de soldados, asaltaron a mano armada el establecimiento de un comerciante vecino del barrio de Cienaguilla, del Término de Campechuela, llevándose mercancías y prendas por valor de mil pesos. El comerciante se nombra Manuel Elías Chávez. Los malhechores le amarraron, así como a un dependiente. El ejército persigue tenazmente a estos peligrosos amigos de lo ajeno.

**ENTREGO LA PRESIDENCIA DE LA AUDIENCIA EL LDO. HECHAVARRIA**

El Ldo. don Luis Hechavarría ha hecho entrega hoy de la presidencia de la Audiencia al magistrado don José Vidal Bosque, debido a que tiene que cumplir dos meses de suspensión de empleo y sueldo impuestos por el Tribunal Supremo.

**DETENIDO UNO DE LOS SUPUESTOS VENDEDORES DE CARNE DE CABALLO**

Gilberto Duany, de 22 años y vecino de Escario 109, fué detenido por la policía, la que asegura que es uno de los autores de la matanza clandestina de ganado caballar que se viene llevando a cabo en esta ciudad.

**ASESINADO POR UN SALTEADOR, UN COMERCIANTE**

Esta tarde han asesinado, para robarle, al comerciante de Palma Soirano, Alejandro Dewelde. La víctima transitaba a caballo por un camino real en dirección a la finca que poseía en Caney del Sitio, cuando fué asaltado por un desconocido que le hizo tres disparos. Momentos después fué recgido por un transeunte, quien le llevó a la Casa de Socorro, donde falleció en seguida. Antes de morir declaró ante el juez, doctor Grave de Peralta, que le habían asaltado para robarle.

Dicho comerciante era muy estimado en Palma Soriano, en cuyo lugar era refaccionsta de café.—**GARCIA, Corresponsal.**

### OFICIAL

**ANUNCIO**

SECRETARIA DE OBRAS PUBLICAS. — NEGOCIADO DE CAMINOS Y PUENTES.— Hasta las 10 de la mañana del día 16 de Noviembre de 1934, se recibirán en esta oficina y simultáneamente en la Jefatura de Obras Públicas del Distrito de Oriente, Proposiciones en pliego cerrado para la Reparación de la Carretera de HORQUETA DEL HORNO a GUISA, tramo del kilómetro 1 (entronque con la carretera Central) al kilómetro 11 - 600 (en el poblado de Guisa), y entonces se procederá por los correspondientes Tribunales de la Subasta a la apertura y lectura públicas de las Proposiciones presentadas. En las dos Oficinas mencionadas, se facilitarán los correspondientes Pliegos de Condiciones, Modelos de Proposición y cuantos informes sean necesarios a los postores.—SOTERO E. ESCARZA, ingeniero Jefe del Negociado de Caminos y Puentes.

NOTA oficial.—Esta subasta se celebrará a las 11 a. m. del día 9 (nueve) de Noviembre, en vez del día 16 que aparece convocada.—RICARDO EDELMAN, Director General Int.

1 a 2.

### OFICIAL

**REPUBLICA DE CUBA**

**SECRETARIA DE OBRAS PUBLICAS**

**JEFATURA DE LA CIUDAD DE LA HABANA**

**NEGOCIADO DE LIMPIEZA DE CALLES Y TRANSPORTES**

**ANUNCIO**

Habana, Noviembre 1o. de 1934.

Hasta las diez de la mañana del día 10 de Noviembre de 1934, se recibirán en el local anexo a la Dirección General, situado en esta Secretaría, proposiciones en pliego cerrado para la construcción de una Chalana del Modelo número 6, con destino al Negociado de Limpieza de Calles y Transportes, en cuyo acto se abrirán y leerán públicamente.

En las Oficinas del señor Director General, se facilitarán informes o impresos a quienes los soliciten.

**Eduardo Gastón,**
Ingeniero Jefe de la Ciudad
P. O. del Director General.

M.E.C.D. 2016

# DE DIA EN DIA

## AYER

En esta fecha hace un siglo, publicamos la despedida del señor don Juan Montalvo y Castillo, que partía hacia España, para ostentar la representación de la Habana en el Estamento:

«HABITANTES DE LA PROVINCIA DE LA HABANA»

«Próximo a darme a la vela con el objeto de desempeñar la honrosa misión para que he sido elegido, creería faltar a mi deber como buen patriota y buen hijo de este suelo si no me dirigiese a todos y a cada uno en particular, asegurándoles de mis sinceros deseos y de los esfuerzos con que en el seno del Estamento espresaré los votos de esta amada patria. Quisiera anticiparme desde ahora las más lisonjeras esperanzas; pero si mi puro celo por los intereses de la Provincia y de mis luces son suficientes motivos para obtener el más feliz resultado, los ofrezco con la sinceridad de mis deseos por la prosperidad, y porque al fin veamos renacer días más serenos; pues siguiendo en consonancia con el ilustrado Gobierno que rige la marcha de las nuevas instituciones se levantará magestuosa esta Antilla afortunada. ¡Ojalá que al concluir mi misión logre ofrecer a mis conciudadanos esta prueba de mi constante anhelo por su felicidad, en cambio de la simpatía que he recibido de la generalidad de los habitantes de la Provincia!— Habana, 1 de Noviembre de 1834. —**Juan Montalvo y Castillo.**»

Observemos, ya que nos lo permite la costumbre teatral de estos días, que aunque Montalvo no es Tenorio, en Cuba siempre fué apellido **notorio.**

Y pasemos a reproducir este aviso, de oficio, que quizás despierte el interés de los eruditos... aficionados a los gallos:

«Por disposición del Escmo. señor intendente del ejército, superintendente general de la Real Hacienda, con consulta del asesor general interino y por ante mí, está asignada la Junta de Almonedas del sábado 8 de Noviembre entrante, para el remate del estanco de gallos de la ciudad de Jaruco, por los años de 1835 y 36; el que quiera hacer postura ocurra a la escribanía mayor de Real Hacienda a instruirse; en el concepto de que si no se lograra el remate el día señalado, continuará la diligencia en las dos juntas sucesivas. Habana 29 de Octubre de 1934. — **Francisco José Cower.**»

Reparad qué detalle más curioso: Se trata de un estanco de gallos y se invita a ocurrir a la escribanía de la Real Hacienda a «hacer posturas».

¿No era lo más indicado que acudieran al reclamo las gallinas de los contornos?....

## HOY

Hoy, no decimos nada...

Nos limitamos a reproducir esta «fotografía» de la situación, publicada ayer por nuestro colega «Avance»:

«Al presente, la situación en Cuba—y tal vez en algún otro país tan inconscientemente regido — es la de una nación envuelta en despiadada guerra civil.

La lucha que se desarrolla no es, desde luego, a la antigua usanza. Ofrece la nueva modalidad de las llamadas luchas sociales: Uno de los dos ejércitos que combaten —el más poderoso —opera a cara descubierta: el otro, el más desorganizado y menos fuerte, actúa desde la sombra. Se registra, sin embargo, el fenómeno alarmante de que la fuerza más disciplinada es la que demuestra menos efectividad.

¿A qué se debe semejante absurdo? Pues a un error de concepto, seguido de otro de táctica. No se quiere reconocer que «ésto» es la guerra y el caso es que «¡c'est la guerre!». Consecuencia de esa falsa apreciación es que el ejército que ataca al Poder constituido con la mira manifiesta de apoderarse del poder, procede como se procede en la guerra: disparando a ciegas, sin detenerse a considerar si la baja que produce es inocente o culpable, pues le basta saber que el muerto o el herido no está en sus filas, y hasta no le arredra que el elemento destructor que emplea cause estragos en sus propias filas. ¡C'est la guerre! Y en la guerra muchas veces el soldado tiene que resignarse a perecer ametrallado por sus propios compañeros...

¿Cómo lucha, en cambio, la fuerza visible y organizada que participa en esta enconada guerra?... ¡Ah!, pues de una manera que podría considerarse cómica si no resultara terriblemente dramática. Al fuego sistemático e implacable del enemigo, contesta con el silencio de sus fusiles. Se pone en atención cada vez que suena un disparo pero no pasa de ahí aunque le maten un hombre, porque así lo ordenan sus jefes. Estos se ponen a otear en las filas adversarias, sabiendo positivamente que de ellas partió la agresión; mas lo que quieren es saber cuál fué el soldado que disparó; y si logran averiguarlo, entonces, sí, entonces... ¡tratan de cogerlo prisionero! Lo consiguen algunas veces; pero en ese caso el prisionero no tiene que preocuparse gran cosa por su suerte. De no presentarse testigos imparciales que declaren en contra de él, el «consejo de guerra» lo pondrá en libertad inmediatamente, para que no pase un día de prisión injusta. Y si las pruebas lo acusan, lo condenarán, n lo sumo, a lo que se condena a un pobre diablo por robarse un par de zapatos.

Tal es el cuadro de la lucha que se desarrolla en Cuba y en otros países igualmente regidos entre un ejército que se vé y no hace nada y otro que se oculta y lo hace todo.

¿Se necesita ser zahorí para decir de parte de cuál de los dos se está inclinando la Victoria?...»

Por la copia:
**Tartarín de TARASCON.**

## Honra Viena la memoria de E. Dollfuss

### Muchas detenciones por la colocación de coronas en la tumba del que lo mató

VIENA, noviembre 1ro. (AP.).—Austria rendía hoy un solemne homenaje al Canciller Engelbert Dollfuss, los nazis colocaban flores en la tumba de su asesino.

La policía practicó muchas detenciones, basándose en que la colocación de coronas en la tumba de Utto Planetta, nazi ejecutado por haber dado muerte a Dollfuss, estuvo acompañada de inscripción política.

La festividad de Todos los Santos s presentó con un día en que no cesaron el viento y a lluvia.

Arturo Toscanini, que dirigía la orqusta vienesa y el coro, hizo una magnífica interpretación del Requiem de Verdi, ante el enorme público que se había congregado en la capital.

Los monárquicos honraron a sus muertos, colocando coronas de laurel en la hermosa tumba de la Dinastía de los Hapsburgo, donde descansan 141 miembros de la Casa Real, entre ellos, la Emperatirz María Teresa y el Emperador Francisco José.

El Gobierno se dirigió por radio a la nación, pidiéndole que dé al olvido todos los agravios, y labore por la concordia. Desde el mismo lugar en que fué asesinado Dollfuss, el Canciller Schuschnigg hizo un llamamiento a la nación para que abandone los métodos de terrorismo que han traído la desgracia a Austria.

## LA NUEVA PRINCESITA MARGARITA DORMIRA EN TIERRA DE ALEMANIA

ESTOKOLMO, nov. 1. (AP).—La princesa Margarita Bernadotte, biznieta del Rey Gustavo V, que nació hace dos días, dormirá sobre suelo alemán, porque el pueblo de Coburgo, de donde procede la princesa Sibila, esposa del hijo del Príncipe heredero, le ha enviado de regalo una cuna, en cuyo empaque los leales súbditos de la familia de Sibila han puesto tierra de aquel principado alemán.

# BROMAS Y VERAS

Por JOAQUIN ARISTIGUETA

Los pueblos españoles están incomunicados entre sí. En Santander apenas hemos sabido, en estos días, más que lo que el Ministerio de la Gobernación ha querido informarnos, que no ha pasado de ser los hechos consumados, con la victoria del Gobierno y las disposiciones de las autoridades para someter al pueblo y evitar sorpresas.

Por cierto que estas disposiciones podrían constituir una cartilla para gobernantes o Manual del Perfecto Gobernador, que ha de tener un profundo interés en los países de Hispanoamérica, tan dados a jugar a las revoluciones y a las dictaduras.

Por ejemplo: en Eepaña, cualquier curioso turista que se asomara al ex-reino, creería que el pueblo vive jubiloso y que no piensa más que en bailar; porque la marcha de los ciudadanos, por las calles, es completamente alegre y en actitud de baile: bien es verdad que a ello obliga la Guardia de Asalto; hay que alzar los brazos para demostrar que se es gente de paz y que no se lleva nada entre manos. Y yo he visto más de un pacífico señor, que salió de casa en busca de una torta de pan, del que hacen los soldados, y que en vez de una, le dieron dos «tortas», después de estarse dos horas arrimado a la cola. Pues para todo, para conseguir un poco de pan o para lograr alguno de los pocos periódicos madrileños que se publican, hay que «hacer» cola,, y ya están mis compatriotas de cola que se pegan hasta con su sombra.

Y a algunos he visto que, ya triunfantes con su torta correspondiente, han permanecido en la calle de San Francisco una hora en alto los brazos y, mas alta, la torta, que más que ciudadano de la «República de trabajadores de todas clases» parecía la Sota de Oros.

Como se ve, las autoridades no se descuidan y toman sus precauciones para evitar sorpresas y, no obstante, las reciben de vez en cuando y a cada rato les «suenan» el tiro y la bomba como en cualquier barrio habanero.

Item más, las autoridades han determinado que ningún señor sin uniforme, ande por la calle después de las seis y media de la tarde y está el pueblo español que trina. Es decir, todo el pueblo no, porque las mujeres son el sesenta por ciento y están contentísimas de tener a los maridos sujetos toda la noche, con lo cual resulta que, de hecho o tácitamente, todas las mujeres son lerrouxistas y no sé yo qué se va a hacer Lerroux con tantas mujeres y mas años que féminas: ¡liquida!

Por si esto fuera poco, las tabernas y «bares», cafés y lugares de esparcimiento han de cerrar a las tres de la tarde; y para acabar de rematar el asunto, se ha prohibido que los niños estén fuera de sus casas a esa misma hora y, en tales condiciones, si esta huelga, que es más General que Weyler, sigue, es porque los españoles de hoy son mas héroes que el Cid Campeador. Porque, hay que ver lo que deben ser esas casas, el «suit home», como dicen los ingleses, el dulce hogar; hay que ver lo que serán los dulces hogares con los chiquillos armando jaleo, el marido sin trabajo y sin «tasca» y la mujer encima (es un decir vulgar) día y noche ¡Antes la mina o el yunque!

Con razón se dice ya que esta revolución, (que ha sido muy sangrienta por lo que se deduce de las informaciones oficiales) va a producir más altas que bajas; pues los maridos sin distracciones, sin cine ni teatro abiertos, sin posibilidad de visitas y obligalos a jugar a la brisca con la mujer, ¿cómo van a pasar la noche?. En fin, que se tienen que acostar temprano y, como al otro día no tienen que ir al trabajo, pues claro, termina la brisca pronto (porque, con las mujeres no se puede jugar, porque hacen trampas) y, a la cama, como unos angelitos. Y así se da por seguro que, habiendo sido esta huelga la mas seria que ha habido en España (y que parece que estaba esperándome a mí) a la postre, dentro de nueve meses, va a resultar una enorme chiquillada.

Además de esas medidas ya citadas, las autoridades han determinado otras igualmente previsoras: no permiten que circule vehículo alguno, ni automóviles ni siquiera bicicletas; yo creo que van a prohibir hasta que lo lleven a uno de la mano. No hay «guaguas» ni tranvías y así, el que quiera tirar una bombita, tiene que tirarla de mano, y a pie.

Como se ve, estas autoridades de por acá saben lo que se pescan. Y como no se ve un solo automóvil por las calles, como no sean los erizados de fusiles, no hay ni que pensar en que se den permisos a los «amigos». Aquí se ve que las autoridades no tienen compadres y, antes de bautizar a nadie, como uno se descuide, le rompen el bautismo.

Esa es la situación en España que, naturalmente, nos sorprende a los que vivimos en Cuba, acostumbrados a que las autoridades nos consientan tener bombas como pisapapeles, llevar la «recortá» como dije del reloj y correr por todas partes con los automóviles, a cualquier hora cargados de metralla en nombre de una revolución que no se hizo nunca.

Ah: y que no nos han obligado a meternos en casa a las seis de la tarde, porque si nos obligaran ¡cada casa iba a ser una revolución pero en serio y sin mediación posible!

Una noticia montañesa para los montañeses: un grupo de paisanos y cubanos residentes en Santan tuvo la idea de regalar el artist diploma a Don José Barquín tién, ex-Presidente de la Bene cencia Montañesa, correspondie te a la Cruz de Beneficencia c que ha premiado la República pañola sus largos años de servic a la benéfica institución. Don J lián Cobo, Don Juan y Don Ga no Otero (todos bien conocidos la Habana) y algunos más, hici ron un llamamiento y espontáne mente se ha suscrito tal cantid que sobrará para el pergamino y hará alguna buena obra con el s brante.

Barquín merece el homenaje.

## Un convenio de comercio anglo-alemá

LONDRES, noviembre 1. (AP.)—Se va llegando a la conclusión de que después de la controversia que durante meses y meses se ha venido sosteniendo, el comercio anglogermánico será de nuevo restablecido a la normalidad, en virtud de los acuerdos a que se ha llegado con el Reich, por los cuales se compromete el Gobierno germano a continuar el pago de los bonos Dawes y Young a los tenedores ingleses.

### Se proporcionarán al Reich divisas inglesas bastantes para el pago de obligaciones

El Director de la Junta de Comercio, Walter Runcima, hizo público hoy que se ha llegado al fin a un entendimiento entre las partes, que, sin embargo, no retira la totalidad de los inconvenientes que resultan a la plena restauración del comercio entre las dos naciones, después de la práctica de los cer ficados comerciales no mejorase situación, Alemania procedería dicarle a la Gran Bretaña, modi cándose el régimen de cuotas se establezca.

Aunque se aconseja que se co tinúen las operaciones de export ción con reserva, Sir Walter ma fiesta que este acuerdo es lo me que podía esperarse, en circunsta cias como las presentes.

## Elecciones de los soviets rusos, el 10

### De los Soviets locales han de salir los organismos de distritos y de provincias

MOSCU, Nov. 1 (AP).—Hoy comenzó la propaganda electoral por medio de automóviles y «trouppes» teatrales con el fin de estimular a los 90.000.000 ciudadanos que tienen derecho al voto a que acudan a las urnas electorales para elegir los soviets de as aldeas. Las elecciones comenzarán el 10 de este mes.

De esos soviets locales, con centenares de miles de miembros en todas partes, se escogerán progresivamente los organismos de distrito, provinciales y nacionales, que a su vez enviarán 1.986 delegados al Congreso Soviético de la Unión que se reunirá el 14 de Enero por primera vez en tres años.

Ante la celebración de las primeras elecciones generales desde que se comenzaron a aplicar las medidas para la colectivización de las siembras, el Gobierno hace grandes esfuerzos a fin de interesar a los campesinos, especialmente a las mujeres, para que participen en la lucha comicial.

La declaración de Nikolai Lenine de que todas las cocineras deben conocer las artes de gobierno, ha adquirido gran relieve en esta campaña, que trata de aumentar el número de mujeres —actualmente unas 400.000—, que pertenecen a los soviets y a los comités ejecutivos.

## EL LABORISMO INGLES HA DADO UN PASO DE AVANCE EN LAS URNAS

LONDRES, nov. 1. (AP).—La causa del socialismo británico ganó un paso avante, en las elecciones municipales celebradas en 400 distritos municipales de Inglaterra, en los cuales según los primeros escrutinios, los laboristas llevaron la primacía.

Aunque las elecciones tienen muy poca significació nen la marcha de la política actual del país, júzgase de estos resultados que el laborismo inglés continúa conservando fuerzas. De acuerdo con los escrutinios, los laboristas han obtenido el triunfo que lleva a los concejos a 160 correligionarios. Los conservadores perdieron 91 puestos en ochenta distritos, y los laboristas independientes, 53.

SAN FRANCISCO, nov. 1. (AP).—La Cámara de Comercio de Los Angeles ha anunciado que los comerciantes han resuelto no hacer más inversiones, mientras no se perfile una tendencia en pro o en contra de Upton Sinclair, candidato a Gobernador por los Democráticos, en las elecciones que se avecinan.


SINTONICE

HOY

y todos los días de 2 a 3 p m.

LA ESTACION CMCY

1.100 K.

Programas de MUSICA SELECTA ofrecidos por

El Encanto

en ocasión de presentar en todos los Departamentos las colecciones de invierno.

Presentamos en el Tercer Piso la primera colección de zapatos de Invierno. Hemos tenido especial empeño en seleccionar para usted las creaciones verdaderamente elegantes y originales. Así, cada modelo es una idea nueva, original, elegante -diferente de todos- trabajado con un esmero y con un cuidado exquisitos. Estilos para todas las ocasiones -sport, calle, gran vestir- interpretados indistintamente en gamuzas lisas o labradas, y en glacés. Su confección científica asegura al pie plena comodidad y confort. Los colores "leaders" son: carmelita, negro y gris, este último en glacé preferentemente. Precios rigurosamente económicos.

Tercer Piso.

El Encanto



Todos los grandes modistos dan preferencia

a las lanas escocesas, jerseys tricoline, terciopelos, velveteens y tafetanes.

Reconociendo el acierto de esta preferencia de la Alta Costura Parisiense, "EL ENCANTO" ha seleccionado para sus distinguidas clientes las creaciones cuya elegancia y originalidad mejor caracterizan a la moda de invierno.

PARA VESTIDOS DE CALLE Y SPORT.

LANAS ESCOCESAS: Una colección que constituye un record de variedad. Diseños típicamente escoceses: pequeños, grandes y medianos.

LANAS DE FANTASIA: Un surtido originalísimo, al que dan relieve la exquisita creación denominada "Pelo de Cabra"; otras de fina obra casi invisible y formando cuadros, y la original "Pied de Poule", denominada así porque su dibujo semeja a una pata de gallina.

JERSEYS TRICOLINE. Una creación de gran estilo y carácter, con fondo de color y bordados en relieve en color y blanco entrelazados. Varios colores.

PARA ABRIGOS.

Una colección riquísima de lanas de fantasía formando cuadritos y de obra. Paños de lana, lisos y satinados, en todas las versiones de gran moda. En una palabra: un extensísimo surtido de novedades en que su buen gusto puede hacer la selección más acertada.

PARA GRAN VESTIR.

Todas las creaciones de gran estilo están al servicio de su elegancia en EL ENCANTO. Una gran colección de novedades que incluye desde las más finas versiones del terciopelo chiffón transparente hasta el terciopelo velveteen mate, liso y formando obra, comprendiendo también un grupo interesantísimo de terciopelos chiffón estampados y brochados y tafetanes escocés brocados en metal, oro y plata.

Todas estas creaciones tienen sus correspondientes versiones en blanco y en negro en los Departamentos de Telas blancas y negras respectivamente.

PRECIOS EXTRAORDINARIAMENTE ECONOMICOS.

El Encanto


M.E.C.D. 2016

9A SECCION

TELEFONOS:
Dirección . . . . A-3577
Jefe de Redacción A-3205
Sección de Sports M-7912

# DIARIO DE LA MARINA

TELEFONOS:
Quejas . . . . . M-7911
A. Clasnficados . A-3333
Agencia Marianao FO-7380

9A SECCION

AÑO CII — EL PERIODICO MAS ANTIGUO DE CUBA — LA HABANA, VIERNES, 2 DE NOVIEMBRE DE 1934 — ACOGIDO A LA FRANQUICIA POSTAL — PAGINA TRECE

LA ACTUALIDAD

## FRENTE UNICO SINDICAL ANTIMARXISTA

Por LEON ICHASO

LOS organismos obreros marxistas, todos aquellos sindicatos de España que tiranizaban y explotaban a los trabajadores y que ahora los han lanzado a la revolución más desatinada y más brutal, han quedado fuera de la ley. Rompieron toda relación con el Gobierno y con la sociedad. Ellos mismos se han apartado y desligado de todo derecho legal.

Por otra parte dichos organismos están deshechos. Se han asfixiado ellos mismos bajo el peso de un desastre y de una ruina provocados por los jefes de la descabellada y bárbara intentona. Los obreros que a los audidos sindicatos marxistas pertenecían, víctimas infelices, en su mayor parte, de las coacciones y del despotismo o del engaño de sus caudillos no pueden, ni han de quedar desamparados.

Ya se están constituyendo sindicatos de otra clase en que se proteja y defienda la libertad del trabajo; en que se proscriba la aborrecible, la cruel, la antinatural lucha de clases, engendradora de agitaciones, conflictos y rebeldías semejantes a la que se acaba de aplastar; en que se eduque al obrero en la escuela del amor, de la cultura sana y dignificadora, de la verdadera civilización; en que se le redima sin vengativos antagonismos, de la explotación y de los abusos del patrono y del capitalista que no sepa estimar y considerar su personalidad de hombre libre y de valioso colaborador en sus empresas.

Para la batalla electoral en que los socialistas quedaron aplanadoramente derrotados, se formó un frente único antimarxista. Ahora tras la contienda en que la intentona revolucionaria ha sido rotundamente aplastada, se ha constituído otro frente único sindical artimarxista. Se han organizado ya en Madrid y en otras ciudades Comisiones de Enlace que una los sindicatos opuestos al marxismo en una gran Confederación y que reciban en su seno a todos aquellos obreros que abatidos, desconcertados y decepcionados del carácter de los sistemas de violencia, de las ambiciones, de la tiranía y de la falta de todo ideal de sus jefes, van a refugiarse en las entidades obreras antimarxistas. Se cuentan ya por millares los obreros de la Unión General de Trabajadores y de otras agrupaciones socialistas que se han afiliado para el frente único de los sindicatos libres. En Casas del Pueblo marxistas tan importantes como la de Madrid, ha habido una desbandada general que ha dejado casi desiertas sus listas para engrosar las que los antimarxistas están constituyendo.

Hasta ahora gran parte de los obreros españoles se inscribían en los sindicatos y federaciones marxistas, porque no encontraban otros organismos que contasen con la fuerza suficiente para enfrentarse con aquellas entidades y para contrarrestar sus procedimientos. Ahora han de tener en esa gran agrupación antimarxista no sólo una protección positiva y fraternal en sus luchas por la vida, sino también una defensa enérgica, vigorosa y potente contra la odiosa y esclavizadora dominación de los sindicatos marxistas.

Ya habrá hoy en España organismos sindicales que, aun prescindiendo del Gobierno, imposibiliten o contengan y desbaraten las huelgas sistemáticas que tan persistente y funestamente han sacudido a España. Ya habrá colectividades de obreros que refrenen las violencias, la agresividad, las rebeldías y los desmanes de las colectividades marxistas. Ya no les va a ser tan fácil a los Largo Caballero y a los Indalecio Prieto amenazar con las masas obreras, vociferar respaldados con la Unión General de Trabajadores y con las Casas del Pueblo, suscitar movimientos revolucionarios tan feroces como el último y equipar y armar tan abundantemente, sobre todo de dinamita, a los rebeldes.

Ha sido recio el escarmiento que con esta lección han sufrido los infelices obreros arrastrados a la revolución por coacción o por engaño. Ha sido fuerte la reacción que en esos obreros ha producido el espantoso desastre.

Hé aquí como al fin, la revolución marxista lo mismo que los desaciertos y los desafueros del bienio social-azañista, han producido algo bueno. Dicho bienio estimuló las dormidas energías de España que se puso en pié para derrotar al marxismo en las urnas. La intentona revolucionaria ha abierto los ojos a los obreros para abandonar el sombrío y tortuoso camino por donde iban al despeñadero de la anarquía y la barbarie y pasar a aquel que los ha de conducir al sosiego, a la libertad y al amor.

# ALCALA ZAMORA ESTIMULA AL GOBIERNO A QUE CUMPLA LA LEY EN SU HIJO ACUSADO

## El hijo del Presidente, que es cabo del Ejército, será juzgado en Consejo de Guerra

Si bien en un principio se creyó que los cargos se referían a participación en el complot revolucionario, se supo luego que todo se reducía a una protesta porque no lo licenciaban

MADRID, noviembre 1ro. (AP.).—El Primer Ministro, Alejandro Lerroux, anunció, esta tarde, que Luis Zamora, hijo del Presidente de la República, don Niceto Alcalá Zamora, que está cumpliendo el servicio militar en Jaca, se halla sometido a un Consejo de Guerra.

El padre del joven ha consentido que sea perseguido, de acuerdo con el Código de Justicia Militar, según manifestó el Jefe del Gobierno, después del Consejo de Ministros celebrado hoy.

Negándose a divulgar detalles, el señor Lerroux se limitó a decir que la causa contra el hijo del Presidente de la República, hubiera carecido, relativamente, de importancia, de no ser por la posición que ocupa su padre en la República. Agregó que el joven Zamora, que tiene el empleo de cabo de Infantería, había observado una conducta ejemplar hasta que se mezcló en la pasada revolución.

Se recuerda esta noche que el hijo del Presidente, es un ardiente socialista.

Una de las noticias que se han publicado en esta capital, con relación al proceso militar que se sigue al hijo del Presidente de la República, dice que el joven Alcalá ha sido arrestado por supuestas actividades izquierdistas, especialmente, la propaganda en el cuartel.

Otra versión, que es contradictoria con la anterior, asegura que faltó al respeto al Coronel y a otros oficiales del regimiento en que sirve.

**ALCALA ZAMORA PIDIO QUE SE CUMPLA LA LEY EN SU HIJO**

MADRID, noviembre 1ro. (WP.).—A las diez de la mañana se reunió el Consejo de Ministros en el Palacio Nacional, bajo la presidencia del señor Alcalá Zamora.

Terminó el Consejo a las dos de la tarde y el señor Lerroux dió a los periodistas una nota, en la que se dice que, aparte de la firma, que ha sido voluminosa, se trató de los sumarios que han llegado a conocimiento del Gobierno en los que hay veintidós penas de muerte.

«Hemos dado cuenta a Su Excelencia —dijo Lerroux— de los acuerdos del Consejo del miércoles, el principal de los cuales es mantener nuestra reserva, respecto a la resolución definitiva, hasta que sea el momento oportuno, teniendo en cuenta las circunstancias de todo género.»

Anunció el señor Lerroux, que por la tarde volvería a reunirse el Gobierno, y, efectivamente, a las cuatro llegó el Primer Ministro a la Presidencia del Consejo y, tras él, los demás miembros del Gabinete.

Lerroux declaró que iban a tomar, inmediatamente, un acuerdo, pero que éste no se refería a las sentencias dictadas ni al problema político de crisis, diciendo que hacia tales declaraciones para calmar la expectación que demostraban los periódicos.

El Consejo de Ministros terminó a las siete de la noche y Lerroux dijo a los representantes de la prensa que su resultado se explicaba en una nota que iba a leer y que decía así:

«En la guarnición de Jaca presta servicio militar, como recluta de la pasada quinta, que no quiso acogerse a los beneficios de la cuota, y que pertenece, actualmente, a la clase de tropa, don Luis Alcalá Zamora, hijo segundo de Su Excelencia, el Presidente de la República. Durante el ya largo período de su servicio en filas, el cabo, don Luis Alcalá Zamora, ha observado una conducta de soldado ejemplar, pero en estos últimos días ha tenido la desgracia de incurrir en una falta de carácter militar que ha justificado la necesidad de someterlo a sumario. En el Consejo de Ministros, celebrado esta mañana en el Palacio Nacional, Su Excelencia, el Presidente, ya debidamente informado, estimuló, fervorosamente al Gobierno, a que cumpla y haga cumplir las leyes pura y simplemente, llegando en su acatamiento al principio de igualdad, que es base del régimen democrático en que va España, a ofrecer sin esfuerzo ni sacrificio, por su parte, la renuncia a toda ventaja o favor que, de su posición en la organización del Estado, pudiera deducirse, para que la ley se cumpla y la justicia se haga con absoluta libertad, en los encargados de administrarla. El Gobierno, que escuchó, con honda emoción, las exhortaciones de Su Excelencia, vibrantes de recóndito dolor y de abnegación patriótica, acordó dar las órdenes oportunas para que las autoridades militares de la Quinta División, procedan con toda diligencia en el caso, seguro de que sabrán cumplir con su deber, como lo ha cumplido el Presidente y el Primer Ciudadano de la República, Su Excelencia, don Niceto Alcalá Zamora. Y lo mismo como aspiran a cumplirlo todos los Ministros que forman su Gabinete.»

Lerroux manifestó a los periodistas, antes de leerles la nota anterior, que no le pidieran ampliaciones, porque nada más había de decirles. Sin embargo, los periodistas le pidieron que aclarase siquiera, si la falta cometida por Luis Alcalá Zamora era grave o leve, y Lerroux respondió: «aunque respetuoso con los Tribunales, y sin que quiera prejuzgar nada, puedo decirles que a nuestro parecer, existe el carácter de leve.»

**PROTESTO CONTRA LA PERMANENCIA EN FILA**

MADRID, noviembre 1ro. (WP.).—El Consejo de Guerra que investiga la culpabilidad del hijo del Presidente de la República, Luis Alcalá Zamora, se constituyó a las 6.50 de la tarde de hoy.

Se le acusa de haber formulado protestas, en nombre de los soldados del Regimiento de Infantería de guarnición en Jaca, contra la continuación del servicio militar, como resultado de la reciente revolución socialista, comunista y anarco-sindicalista que obligó al Gobierno a mantener en filas a los soldados de la quinta pasada, que han cumplido ya el tiempo de servicio normal.

Créese que en este asunto solamente están complicados otros tres o cuatro soldados más, los cuales se encuentran sujetos al mismo procedimiento que el hijo del Presidente de la República.

En el caso de que el Consejo de Guerra los declare culpables, la pena de prisión no será larga, por no tratarse de ninguna falta grave, si bien a los soldados no les está permitido protestar.

El señor Alcalá Zamora, hijo, se halla detenido, actualmente, en el cuartel de Jaca.

## Revolución para tapar el robo de 18 millones

Hace tiempo venimos pidiendo inútilmente a los Gobiernos que se incauten de los fondos de las Sociedades afiliadas a la U. G. T., desde el momento en que ésta acordó convertirse en una organización revolucionaria. Puede y debe hacerse, dentro de la ley. No se nos ha dicho, ni se nos podrá decir, por qué razón ha dejado de adoptarse esa medida elemental en la defensa del interés público. Pues bien; no se trataba sólo de esa defensa social, obligada y legal. Es que ha debido impedirse que los directivos de esas Sociedades cometieran robo —que han llevado a cabo— de dieciocho millones de pesetas, con el pretexto de comprar armas para esta revolución. Las armas existen. Evidentemente. Pero ni las que se han encontrado, ni las que existen todavía en poder de los revoltosos, representan esa suma ni mucho menos. Esa es la suma que falta en las Sociedades obreras. Por eso no puede haber socorros para los parados. Para eso se pretende que sigan cotizando en proporción que constituye un verdadero expolio. Para tapar el agujero que ha dejado ese robo. Escasamente se han gastado en las armas trescientas mil pesetas. Hasta dieciocho millones que han desaparecido, faltan más de 17 millones de pesetas, que los directivos han robado. Por eso, una vez desencadenada la huelga, no se les ha visto en ninguna parte. Ya habían hecho el negocio. Ya pueden decir que como la huelga ha fracasado y las «operaciones militares» consisten en echar a correr con las ametralladoras, no han tenido el éxito revolucionario que se esperaba; no hay que hablar más del asunto. Mientras los insensatos que se han lanzado, desesperadamente, a pelear de veras, han muerto o están en la cárcel en celdas corrientes, los directivos **están todos en celdas de pago.** Aún hay clases. Para ellos, rancho y calabozo, no. Buena celda de pago, como quien está en un hotel, y buena comida del restaurant. Mientras llega el momento de salir a la calle, a disfrutar con los compadres que se han escapado, los millones robados al sudor de los papanatas que toman en serio el negocio de la revolución.

Pidan cuentas los huelguistas de lo qué se ha hecho con esos millones. Se los han repartido entre muy pocos. No admitan lo de las armas. Con dieciocho millones empleados en armas, hay para hacer la guerra europea. En fusiles no se han gastado arriba de 90,000 pesetas. Menos valen las ametralladoras. Repetimos que ni con mucho se han gastado 300,000. Los parados, los hambrientos, los que tienen que entregar una parte de su jornal semanalmente para estas picardías, ya sabrán lo qué deban hacer.

(De «Informaciones».Madrid.)

## GRAVES SUCESOS HAN OCURRIDO EN EL PUEBLO LLAMADO PRADO DEL REY

PRADO DEL REY, octubre 8. (Por correo).—Se ha declarado en ésta un movimiento revolucionario. Algunos grupos de vecinos cometieron toda clase de excesos, incendiando la iglesia parroquial y el Ayuntamiento, cuyos edificios han quedado destruídos, así como también los archivos municipal y del Juzgado, creyéndose que ello haya sido debido a evitar los cargos que pudieran resultar si se verifica una inspección.

Los revoltosos cortaron la carretera e hirieron al alcalde de gravedad, según parece.

Ha quedado sofocado el movimiento por fuerzas de la Benemérita que acudieron de diferentes puntos al mando del teniente coronel de la Comandancia de Cádiz el que procedió a detener a los revoltosos, persiguiendo ahora a los que lograron huír por los montes cercanos.

**EL HIJO DE LARGO CABALLERO, PRESO**

MADRID, noviembre 1. (SE)—Un hijo del ex ministro socialista Francisco Largo Caballero, fué aprehendido al mismo tiempo que el Presidente de la Unión General de Trabajadores y diputado, Anastasio de Gracia.

**LAS BAJAS EN ASTURIAS**

MADRID, noviembre 1. (SE)—Los diarios publican la lista oficial de bajas de jefes y oficiales durante la revuelta, que señala muertos a 22, entre ellos dos tenientes coroneles, y heridos a 44.

## Descubierto un depósito de poderosos explosivos destinados a los aviones

MADRID, Nov. 1. SE. El Juez Especial señor Alarcón, manifestó que habían sido encontrados los explosivos que tuvo en su poder escondidos en su finca de la provincia de Huelva el detenido señor García Leániz. Estos son: 100 bombas hispanas para el servicio de aviación, 100 cebos para bombas hispanas, 10 bombas cargadas para el servicio de aviación de 50 kilos, 10 tubos multiplicadores para bombas hispanas de 50 kilos, 106 espoletas para bombas hispanas, 295 bombas "Baby", 103 envolturas para bombas "Baby" y los correspondientes cajones de empaque para los diferentes explosivos hallados.

Según estas noticias, estos explosivos son idénticos a los empleados en la revolución portuguesa en agosto de 1932, con los cuales se bombardeó el Palacio del Rocío, y la residencia del presidente Carmona.

Todos estos artefactos estuvieron guardados en la finca del señor García Leániz, pero como dicho señor tuviera miedo que pudieran ser descubiertos, se dieron órdenes a Madrid por quien en aquella fecha podía darlas, para que fueran trasladadas a Madrid y quedaron depositadas en el polvorín de Retamares, donde actualmente se encuentran.

## LA REVOLUCION EN CATALUNA

GRANOLLERS. — La fachada del Ayuntamiento, después de ser cañoneada por las fuerzas del Ejército español.

## SON CODDENADOS LOS ASESINOS DEL INDUSTRIAL MORALEDA

TOLEDO, noviembre 1. (SE.)—El Tribunal de Urgencia ha dictado sentencia en la causa seguida contra los camareros Agustín Calvo, Hilario Torre y Julio Sánchez, por la muerte del industrial don Félix Moraleda.

Se les condena por asesinato consumado, a 21 años, 6 meses y 21 días de reclusión mayor; por asesinato frustrado, a 12 años 5 meses y 11 días de reclusión menor, y por tenencia ilícita de armas, a 6 meses de arresto mayor, accesorias y costas.

Se les condena también al pago de una indemnización de 25,000 pesetas a la familia de la víctima.

## Un Companys a las 8 de la noche y otro Companys a las seis de la mañana

Las notas de la grotesca tragi-comedia esquerrana.

Companys se asoma la noche memorable al balcón de la Generalidad, y ante la muchedumbre delirante y armada (detalle este último que encontramos en «La Vanguardia», de Barcelona) pronuncia la famosa alocución en que proclama el ESTADO CATALAN. Hay un momento en que grita:

CON EL ENTUSIASMO Y LA DISCIPLINA DEL PUEBLO, NOS SENTIMOS FUERTES E INVENCIBLES.

Eso a las ocho de la noche

A las seis de la mañana.

Entra en la Generalidad el Comandante de Artillería, señor Fernandez Unzue, al frente de sus tropas.

El señor Companys al verle (seguimos leyendo «La Vanguardia») exclama:

EL GOBIERNO DE LA GENERALIDAD SE RINDE.

Total: que había sido invencible desde las ocho de la noche a las seis de la mañana.

El pueblo armado y delirante de las ocho de la noche, roncando.

Por eso al entrar los legionarios por las Ramblas, cantaban un estribillo que se ha hecho ya famoso:

¿Dónde están los «rabassaires» que no los podemos ver? Bilbao.)

(De la «Gaceta del Norte».

## Conferencian Pita Romero y Monsr. Pacelli

Durante las dos horas de la entrevista se cree trataron sobre el deseado Concordato

BARCELONA, noviembre 1ro. (AP.).—El Cardenal Pacelli, secretario de Estado del Vaticano, fué objeto de una ruidosa recepción en esta ciudad, cuando el buque en que regresa a la Santa Sede, se detuvo en este puerto, procedente del Congreso Eucarístico celebrado recientemente, en Buenos Aires.

Una numerosa delegación presidida por el Ministro sin Cartera, señor Pita Romero, que es, también, Embajador Especial de España, cerca del Vaticano, subió a bordo para presentar sus respetos al Prelado. Pita Romero celebró una conferencia de dos horas, con el Cardenal, suponiéndose que en ese tiempo trataron del proyectado Concordato entre España y el Vaticano.

El Cardenal Pacelli, que fué Legado Apostólico en el Congreso Eucarístico de Buenos Aires, dió al público la bendición desde la cubierta del buque, en los momentos en que éste se hacía a la mar, rumbo a Roma.

**ASTURIAS PIDE EL CASTIGO DE LOS REBELDES**

OVIEDO, noviembre 1. (SE).—El ministro de Justicia señor Aizpun, ha visitado Turón y Moreda en su recorrido de la región, recibiendo memoriales firmados por centenares de ciudadanos requiriendo al Gobierno a ejercer justicia contra los rebeldes y elevando un voto de gracias a las fuerzas públicas por la forma en la que defendieron la región asturiana contra la anarquía y los proyectos de los revolucionarios.

## Los grandes tesoros de arte de Villafranca del Panadés destruídos por los rebeldes

La Basílica de Santa Marta, del siglo XIV, los demás templos, la galería de pintores catalanes, los centros políticos, todo cuanto de valor existía en el pueblo, arrasado por los vándalos

VILLAFRANCA, octubre 13. (Correspondencia especial para el DIARIO DE LA MARINA).—Habiendo sido muy graves los sucesos registrados en Villafranca del Panadés, ahora, una vez restablecida la normalidad, se van conociendo nuevos detalles. He aquí el relato que, de aquéllos, hemos podido obtener:

«En Villafranca se seguía atentamente, a través de la Radio, la marcha de los acontecimientos. Se oyeron los discursos de Companys y Gassol, proclamando el «Estat Català». Era la señal. Inmediatamente se formó en Villafranca una manifestación que partió del centro de la Esquerra, de la calle del «14 de abril». La integraba una muchedumbre compacta y heterogénea, a cuyo frente marchaba el Diputado Armendares.

Entre vivas y mueras estentóreos llegaron al Centro Agrícola. El asalto fué cosa fácil. Destrozaron las ventanas para penetrar por ellas. La impaciencia y el ardor no les permitía esperar a que se derribaran las puertas. Allí quedó instalado el Cuartel general.

Otra vez a la calle, ahora hacia el Ayuntamiento. Nuevo asalto, y ya dueños del edificio, el Diputado Armendares habla a los revolucionarios. Un canto a la libertad, a la revolución, que enardece hasta el máximo, los ánimos ya demasiado excitados.

Seguidamente comienza el asalto a Centros políticos.

El Centro Radical; el de la Lliga, del cual queman todo el mobiliario; la Asociación Agrícola. Destrozan cuanto encuentran: muebles, documentos, banderas... Han empezado a «construir», pero les falta aún la obra definitiva.

Ha llegado la hora de quemar iglesias. El conglomerado revolucionario, en el que predominan los «esquerristas», marcha hacia la basílica de Santa María. La basílica era —hay que hablar en pretérito, por desgracia— una obra portentosa del siglo XIV. Un magnífico altar mayor de estilo gótico y dieciseis altares más de inapreciable valor artístico. Pero si no basta el respeto al templo para detener a aquellas hordas embriagadas de «libertad», menos les detienen consideraciones artísticas. Prenden las llamas y unas horas después del grandioso templo quedan sólo paredes calcinadas.

Aún no se ha saciado el salvajismo. Los revolucionarios prenden fuego, sucesivamente, a cuatro iglesias más y a un convento. La parroquia de la Trinidad, con su antiquísima capilla del Remedio; la iglesia de los Dolores, joya artística incomparable; la capilla de «Sant Peligri», monumento del siglo XII: la iglesia de Sant Magi; el convento y la iglesia del Carmen... Todas ellas fueron saqueadas y quemadas...

El Santo Cristo de los Portaus fué arrancado violentamente, durante el saqueo, y arrojado a la calle. Así ha logrado conservarse la magnífica obra escultórica.

Un nuevo apartado en la actividad revolucionaria. Tienen que demostrar que son, sobre todo, catalanes, y encuentran el medio de lograrlo: destrozan la galería de retratos—todos de pintores destacados—que adornan el salón de sesiones del Ayuntamiento. Milá y Fontanals, Torres y Bagéc, Morgades, el restaurador del monasterio de Ripoll... Van cayendo vilipendiados y escupidos, por los mismos concejales de la Esquerra, todos los propulsores del renacimiento catalán... Y esto, al proclamarse el «Estat Català»... ¡Qué sarcasmo!

Así acabó la siniestra noche.

El domingo por la mañana continuaba Villafranca en manos de los incendiarios. Elementos de la FAI guardaban la entrada y en el balcón del Ayuntamiento ondeaba la bandera barrada con la estrella solitaria.

Comienzan los tiroteos con la Guardia Civil que, por fin, logra apoderarse del pueblo. Han sido dos días de dominio revolucionario; pero tienen la triste elocuencia de todo un año.

Mientras Villafranca estuvo en manos del Comité revolucionario, era preciso un vale para salir de la población. Iba sellado por el Centro Catalá y Bloque obrero y campesino.

Un detalle final: una gran riqueza de la histórica capital del Panadés estaba constituída por la afluencia de turistas, atraídos por las riquezas arquitectónicas que han sido destruídas.

**INTERESANTES Y CURIOSOS DOCUMENTOS HALLADOS EN LA GENERALIDAD**

BARCELONA, octubre 13. —Entre los documentos encontrados en la Generalidad, hay algunos interesantes y curiosos.

Un documento demuestra cómo Dencás cobraba el 20 por ciento de las facturas de los guardias de Asalto.

Hay una larga lista negra, en la que figuran elementos de la Lliga, radicales, algunos de la Esquerra y varios periodistas, entre ellos el corresponsal de «El Debate», con su domicilio, teléfono y características. En esta lista se daba orden categórica de fusilar a estas personas donde quiera que se les encontrase sin formación de causa.

Se asegura que en la Generalidad hay un descubierto de cinco millones de pesetas para compra de material. Es un extremo que no se ha podido comprobar.

Ha estado en Capitanía el Diputado a Cortes de la Esquerra, señor Trabal, para interesarse por algunos detenidos. Este diputado no tomó parte alguna en el movimiento.

La policía ha detenido en Puigcerdá, en unión de fuerzas de Carabineros y Guardia Civil, a 80 individuos, a los que se les ocuparon 300 kilos de dinamita y gran cantidad de bombas y material de guerra. La policía francesa cooperó al alijo.

Todos los detenidos y cómplices son españoles y no hay derivaciones en Francia.

## A Samper le parece que es más importante un poeta que un estadista

MADRID, Nov. 1. SE. Con motivo de la alusión que hizo el señor Samper a los niños tristes evocados por el poeta Emilio Carrere, se han cruzado entre ambos personajes cartas muy afectuosas y de gran cordialidad.

Carrere ha dado las más expresivas gracias a Samper, y éste le ha contestado diciéndole que siempre fué uno de sus mayores admiradores y que ahora más que nunca le parece más importante un poeta que un estadista.

## DESENFRENANA, LA BARBARIE, EN CAMPOMANES

Mil rebeldes adueñados del pueblo. La villa de Vega del Rey fué totalmente arrasada

OVIEDO, octubre 8.—(Correspondencia especial para el DIARIO DE LA MARINA).—Después de saltar numerosos obstáculos por los sabotages en las vías férreas, consiguieron llegar los componentes de un tren militar que conducía tres baterías del catorce ligero de Valladolid a Campomanes.

En el trayecto hubo necesidad de bombardear Pola de Lena.

En Campomanes había una compañía de infantería del regimiento número 36, de guarnición en Asturias, al mando del capitán Bolince.

Este pueblo había sido presa de los revolucionarios del Valle de Pajares.

Los revoltosos, en número de mil, armados de todas armas, atacaron el cuartel de la Guardia Civil, defendido heroicamente por cuatro números y un sargento.

Al conocerse estas noticias salieron de León dos automóviles con quince números de la Guardia Civil, al mando de un teniente, que, al llegar a Campomanes, fueron recibidos con intenso tiroteo.

Murieron en la refriega dos guardias y el teniente don Fernando Halcón.

Los restantes, heridos algunos, huyeron al monte, donde fueron recogidos más tarde por las tropas.

El pueblo, en que se apreciaron evidentes muestras de la barbarie de los revoltosos, estaba aterrorizado.

Las guardias civiles del puesto tuvieron que entregarse una vez agotadas las municiones, pero dos lograron escapar vestidos de paisano y después han sido utilísimos a las fuerzas.

Los primeros en entrar en Campomanes fueron los soldados del regimiento número 36, al mando del general Boch, después de violento tiroteo y de tomar al asalto la loma que domina el pueblo.

Aquí quedó una compañía y el resto continuó hasta Vega del Rey. Esta villa estaba totalmente arrasada.

Durante tres días la columna Boch ha estado sitiada en este pueblo, resistiendo un intenso tiroteo en el que, al parecer, las tropas han sufrido cincuenta bajas, entre muertos y heridos.

El domingo llegaron las fuerzas de Artillería del comandante Moyano, las cuales empezaron a bombardear el monte, que estaba cuajado de revoltosos.

En las distintas posiciones los soldados han dado muestras de heroísmo y gran disciplina.

Ayer llegaron a Campomanes tropas del regimiento de Infantería número 33, las cuales han efectuado hoy un avance combinado sobre Vega del Rey, logrando entrar en dicho pueblo un batallón con víveres y material.

Se da como segura la cifra de 150 muertos revolucionarios.

## Para ganar las elecciones, la Esquerra había falsificado siete mil boletas electorales

El ex-Consejero de la Generalidad, Dencás, consiguió huir a Francia, con el ex-Jefe de Policía, Badía. Este dijo que la revolución había fracasado por cobardía de la Esquerra

BARCELONA, noviembre 1. (SE). El partido revisionista catalán ha dirigido un memorial al comandante Jiménez, presidente provisional de la Generalidad, solicitando la inmediata disolución del Parlamento de aquella, basándose en el hecho de que la inmensa mayoría de sus miembros han tomado parte en la reciente revolución.

Los investigadores que han venido desde la ocupación militar del gobierno de la región autonómica estudiando los archivos de la Generalidad, han anunciado que se ha descubierto prueba concluyente de que la Esquerra, cuyo partido controlaba absolutamente a aquella, había sido utilizado en las elecciones siete mil falsas inscripciones de electores fraudulentos.

Un corresponsal del diario «L'Independent» de París en Perpignan, informa haberse entrevistado con el fugitivo ex consejero de la Generalidad, Dencás, y el ex jefe de policía de aquella, Badía, en territorio francés. Según el periodista, Badía afirmó que la revolución catalana había fracasado por la cobardía de la Esquerra.

**LA GENERALIDAD NO TENDRA POLICIA**

BARCELONA, noviembre 1. (SE). El presidente provisional de la Generalidad, informó a los periodistas hoy que los servicios de policía municipal y de seguridad, así como el mantenimiento de orden público en la región, serán restituídos al gobierno central, el cual recientemente los había cedido a la Generalidad interpretando en esa forma el Estatuto.

**SENTENCIAS DE MUERTE**

MADRID, noviembre 1. (SE)—De León comunican que el consejo de guerra ha condenado a muerte a José Fernández Collar y José Pacho Gato, y a prisión perpetua a Amador Fernández, autores del vuelco de un autobús que conducía un destacamento de la Guardia civil a Ollonniego, y que cuando las víctimas del atentado se hallaban en el fondo de un barranco arrojaron sobre ellas varias bombas de dinamita que les causaron la muerte.

**SIGUEN LAS DETENCIONES**

MADRID, noviembre 1. (SE)—Informan de Barcelona que ha sido detenido el alcalde de Castellón de Ampurias, Bordes de la Cuesta, y el jefe de los somatenes, Joseph Ferra.

También ha sido detenido en Las Escalas, el conocido agitador socialista Martín Picarreras. En Torto, sa han sido arrestados oJsé Tarago, representante de la Confederación General de Trabajadores; y Juan Cugat, presidente, y Tomás Verdad, Secretario, respectivamente, de la Juventud Socialista de la localidad.

En Mieres fueron detenidos, con el ex alcalde Puñole, diecisiete miembros de la Juventud Socialista revolucionaria que celebraban un mitin en el Café Royal.

En Barcelona, el hermano del consejero de Gobernación de la Generalidad, Cándido Dencás, ha sido detenido, y se puso en libertad al exgobernador de Gerona, Jaime Bofarull, y a José Valdeoriola, hermano de otro ex miembro de la Generalidad.

En Castellón fué detenido un marinero que había pertenecido a la tripulación del barco contrabandista de armas «Turquesa».

El doctor Carlos Zabaleta, en cuyo consultorio halláronse cuatro ametralladoras, ha sido detenido.

En el Ferrol ha sido sentenciado por un tribunal de urgencia a 20 años de reclusión, Antonio Vázquez a quien se le ocuparon seis revólveres.

**CONTRA LOS «RABASSAIRES»**

BARCELONA, noviembre 1. (SE). El general Batet, jefe de las fuerzas militares de esta región, ha ordenado a todos los propietarios rurales y «rabassaires» que se atengan en absoluto a la antigua ley de cultivos, reformada por la Generalidad a despecho de declarar la reforma inconstitucional el Tribunal de Garantías de Madrid. La orden militar señala penas de consejo de guerra a los transgresores del bando.

Mientras tanto, las tropas efectúan constantes registros en toda la región para cumplir el objetivo del Gobierno d desarmar completamente a la población.

## La despedida que da el pueblo de Madrid al Alcalde Pedro Rico

MADRID, octubre 1. (SE).—El periódico «Informaciones», de tendencia derechista, publicó la siguiente despedida al destituído alcalde doctor Pedro Rico:

En la calle, en el bar, en la taberna, en los teatros, en los cinematógrafos, en los mercados, especialmente en las «colas» del pan, no hay otro tema de conversación. El alcalde la pañosa y del puro, piropeador de todas las «misses», primer plano de todas las «fotos», segundo de abordo en todos los partidos, presente en todos los guateques, ausente en todas las sesiones, ya no es alcalde. Entró con las aclamaciones del 14 de abril y sale entre las rechiflas del 7 de octubre. Halló en las cajas edilicias noventa millones y las deja más limpias que patenas.

Pudo hacer del Ayuntamiento la verdadera Casa de la Villa y la trocó en segunda Casa del Pueblo. Debió alentar la autoridad y alentó la relajación; dar trabajo y sólo dió trabajos; laborar más y bullir menos; viajar menos y estudiar más. Jamás hubo un alcalde con tanto recursos, ni tantos recursos sin alcalde. Como el emperador Septimio Severo podría decir: «Omnia fuit, nihil prodest». Lo tuve todo y nada me sirvió. Tuvo la simpatía popular, el dinero a porrillo, la Prensa propicia. Y se ha dado el hombre tal maña que el día de su destitución fué de júbilo para el vecindario. La verdad es que bajo la capa ocultaba un buen bebedor; pero bajo el sombrero, la verdad...

BARCELONA, noviembre 1. (SE).—El periódico derechista, publicó la siguiente despedida al destituído alcalde doctor Pedro Rico:

En la calle, en el bar, en la taberna, en los teatros, en los cinematógrafos, en los mercados, especialmente en las «colas» del pan, no hay otro tema de conversación. El alcalde la pañosa y del puro, piropeador de todas las «misses», primer plano de todas las «fotos», segundo de abordo en todos los partidos, presente en todos los guateques, ausente en todas las sesiones, ya no es alcalde. Entró con las aclamaciones del 14 de abril y sale entre las rechiflas del 7 de octubre. Halló en las cajas edilicias noventa millones y las deja más limpias que patenas.

Pudo hacer del Ayuntamiento la verdadera Casa de la Villa y la trocó en segunda Casa del Pueblo. Debió alentar la autoridad y alentó la relajación; dar trabajo y sólo dió trabajos; laborar más y bullir menos; viajar menos y estudiar más. Jamás hubo un alcalde con tanto recursos, ni tantos recursos sin alcalde. Como el emperador Septimio Severo podría decir: «Omnia fuit, nihil prodest». Lo tuve todo y nada me sirvió. Tuvo la simpatía popular, el dinero a porrillo, la Prensa propicia. Y se ha dado el hombre tal maña que el día de su destitución fué de júbilo para el vecindario. La verdad es que bajo la capa ocultaba un buen bebedor; pero bajo el sombrero, la verdad...

BARCELONA, noviembre 1ro. (AP.).—El ministro de Justicia señor Aizpun, ha visitado Turón y Moreda en su recorrido de la región, recibiendo memoriales firmados por centenares de ciudadanos requiriendo al Gobierno a ejercer justicia contra los rebeldes y elevando un voto de gracias a las fuerzas públicas por la forma en la que defendieron la región asturiana contra la anarquía y los proyectos de los revolucionarios.

BARCELONA, noviembre 1. (SE). El presidente del partido de Acción Popular Agraria, señor Gil Robles, declaró que su viaje tiene por objeto formar contactos con organizaciones catalanas y determinar definitivamente el programa de la Ceda en esta región.

Interrogado sobre si el acuerdo de la Ceda con el señor Lerroux es cierto, declaró que están de acuerdo con el jefe del Gobierno en casi todos los puntos con excepción de algunos secundarios, que pueden ser objeto de transacciones mutuas. Y después, hablando sobre el problema de las sentencias de muerte por la rebelión que han dictado los consejos de guerra, afirmó que si los fallos son justificados, deberían ser llevados a cabo sin un retardo excesivo.

El jefe de la Ceda a continuación rindió homenaje al señor Lerroux, alabándole por la forma en que hizo frente al alzamiento revolucionario.

M.E.C.D. 2016

# DESDE EL BULL PEN

Mr. Alexander Hogarty, del team Olímpico cubano de track, toma por asalto la columna para decir unas cuantas notas de interés

**Por GALI**

NOTA DEL EDITOR:—(Con permiso de los amantes del base ball americano hemos permitido hoy que Mr. Alexander Hogarty coach del team Olímpico de track, haya tomado por asalto esta columna para hacernos una interesantes explicaciones sobre el conjunto que acaba de seleccionar. Nosotros no hemos tenido inconveniente en ello. ¿Se molestará acaso la clientela del Big Show?

**ESTUDIO DE NUESTRO EQUIPO OLIMPICO**

**POR ALEXANDER J. HOGARTY**

Examinando el resultado de las últimas eliminaciones verificadas en el Stadium «Cerveza Tropical» los días 25 y 26 de octubre, me siento satisfecho de que el equipo Olímpico Cubano de 1934, sea una gran representación de Cuba en El Salvador, y después que reforcemos algunos puntos débiles será más fuerte y mejor balanceado que cualquier otro equipo que haya representado a Cuba en el pasado.

Cuando tomamos en consideración que los candidatos para el presente equipo han roto cinco «records» Centro-Americanos, no se puede llegar a otra conclusión que la antes mencionada.

Siendo los «records» rotos los de 100 metros en el que nuestro gran sprinter el pequeño José Acosta rebajó 5-10 de segundo; el de los **400 metros con obstáculos** en que Lázaro Hernández superó por considerable margen 2½ segundos; el salto alto, que Oslé mejoró por 1⅛ pulgadas; el **salto largo** en donde Verrier asombró con su gran salto de 23 pies y seis pulgadas; con Conrado Rodríguez en segundo lugar que también superó por 4½ pulgadas y por último la notable hazaña de los primeros tres hombres rompiendo la marca del **triple salto** con Cuervo de leader con su salto de 46 pies 6 pulgadas, Osl y M. Suárez empatados en el segundo lugar con 45 pies 9¼ pulgadas y Bello con 45 pies ¾ pulgadas, dándonos tres hombres sobre el «record» y uno justamente debajo de él.

En adición a todo esto tenemos nuestros **equipos de relevos** que son los dos capaces de romper fácilmente el «Record» Centro-Americano en estos eventos mientras que en el **disco** es solamente una cuestión de preparar convenientemente el círculo de lanzamiento con una base firme para que Gutiérrez pueda romper su propio record» Centro Asturiano Americano, ya que ha estado lanzando 4 o 5 pie smás que éste en las prácticas.

**NUESTROS CORREDORES DE VELOCIDAD**

Calculando por los «standards» mundiales la «perfomance» más notable de la competencia fué la doble victoria de Jose Acosta en las carreras de velocidad. Su tiempo de 10-5 para los **100 metros** es solamente 2-10 de segundo más lento que el «record» mundial y es lo más notable si consideramos que él corrió en la carrilera interior que estaba en malas ondiciones debido a que el día anterior las carreras de 500, 800 y 400 metros se corrieron por esa parte de la pista, siendo sin duda alguna la más lenta por la removida del cisco y la peor de las seis carrileras. Flores Alfonso, que finalizó segundo estaba un metro detrás con Conrado Rodríguez en tercer lugar por medio metro, y Verrier que ganó con 10-8 su «heat», en cuarto lugar por pocos centímetros, lo que nos dá cuatro corredores debajo de 10-8 y nos proporcionará un «team» de relevo que será muy difícil de aerrotar.

En el final de los **200 metros.** Acosta nuevamente brilló al recorrer la distancia en 22-7 contra un fuerte viento que vino poco antes de la carrera y desafortunadamente eliminando la oportunidad de establecer una nueva marca. Alfonso terminó segundo con Verrier tercero y estos tres hombres son capaces de correr perfectamente debajo de 22 segundos.

**110 METROS CON OBSTACULOS**

Corriendo sin discusión la más grande carrera que cualquier obstaculista haya hecho en Centro-America, Lázaro Hernandez cubrió una gran jornada con el tiempo de 55-3-10. Este muchacho que solamente cuenta 19 años de edad, en su primer año de competencias, y segunda vez que participa en ese evento, hace la «perfomanc» realmente notable. Los Instructores veteranos estiman que por lo menos se necesitan de dos a tres años para poder hacer lo que este valiente muchacho ha realizado en dos meses de entrenamiento. Alayeto que llegó en segundo lugar cubrió la distancia fácilmente debajo del minuto ya que nosotros tenemos seis buenos correaores de 400 metros, yo espero tener otro muy bueno antes de los juegos.

**400 METROS PLANOS**

El siguiente en orden de mérito lo fué Vazquez con su tiempo de 50 segundos para los 400 metros que fué una gran proeza si tomamos en consideración que la pista estaba lenta debido a las fuertes lluvias caídas los días anteriores y no haber sido apisonaaa la pista desde hace meses. Lázaro Hernández hizo prácticamente el mismo tiempo terminando en segundo puesto a escasos centímetros del ganador, Alayeto en tercer lugar solamente tres metros detrás del ganador hizo 50-6 a lo sumo, con Horacio Gómez en cuarto, separado por dos metros de Alayeto, estuvo muy cerca del antiguo «record» de 51-3 por todo lo cual llegamos a la conclusión que Cuba tendrá un verdadero team de relevo en la milla en El Salvador.

**800 Y 1500 METROS**

El «team» luce un poco débil en estas distancias pero toma tiempo construir un corredor para estas dos fuertes carreras y sobre una pista suave el tiempo de 2-5 3/10 no está malo. Sarría, corriendo por primera vez una carrera de 1.500 metros y no habiendo sido nunca entrenado para esta distancia, sin idea del paso adecuado para esa carrera, fué el tiempo de 4-29 mucho mejor que lo esperado y y tengo la seguridad que si puedo tenerlo en la Habana por unos dos meses podrá hacer un tiempo de 4-10 que juzgando por los recoras Centro Americanos será suficiente para ganar. Además de esto nosotros tenemos seis grandes corredores de 400 metros como solamente podemos utilizar tres de ellos en el evento los tres que no clasifiquen serán puestos en los 800 metros que dará sin duda por lo menos un hombre que correrá por debajo de dos minutos. También creo que L. Gigato que finalizó cuarto en los 1.500 metros es un corredor mucho mejor que su demostración y con entrenamiento adecuado mejorará notablemente.

**5000 Y 10.000 METROS**

Rompiendo los dos «records» cubanos en estas competencias nuestros corredores de larga distancias probaron que son muy superiores a los que tenfamos anteriormente en estos eventos. Con la gran demostración hecha por L. Godoy con 4 o 5 días de entrenamiento (llegó hace una semana de los E.E. U.U.) luce el mejor en ambas distancias, pues es realmente un magnífico corredor, que después de estar 24 vueltas delante no pudo continuar cayéndose en la pista con 100 metros de ventajas de su más próximo rival cuando esté en buenas condiciones estoy seguro que él hara a los «Axtecas» esforzarse para seguir su pase.

Mientras tanto Cruz y Cárdenas ganaron los 5,000 y 10,000 metros respectivamente rompiendo los «recoras» cubanos aun cuando los tiempos no son muy buenos especialmente el de los 10.000 metros que fué 2 minutos 8 3/10 segundos debajo del «record» Centro-Americano. Sin embargo Cruz corrió la carrera de 5.000 metros viniendo de atrás para ganar en los últimos 60 metros y el tiempo invertido fué 25 segundos del «record» Centro Americano y con un entrenamiento adecuado correrá muy cerca de 16 minutos en El Salvador.

**1100 METROS CON OBSTACLOS**

Actualmente nosotros aparecemos muy débiles en los obstáculos altos, Lamas ha mejorado rápidamente en las últimas semanas y estoy seguro que con el necesario trabajo de velocidad ha que se le someterá cuando el «team» reanude las prácticas, estará en condiciones de hacer 16 segundos o mejor para el mes de diciembre contra las Universidades de Colombia o Loyola. Lamas tiene una magnífica forma pasando los obstáculos pero nunca ha tenido el suficiente trabajo en su velocidad para salvar los últimos tres obstáculos. Creo que será una gran sorpresa para los fanáticos de atletismo en diciembre próximo.

**SALTO ALTO**

Aún cuando Rafael Pérez no se encontraba en buenas condiciones físicas en las eliminaciones quedando, solamente en el tercer puesto con 5 pies 8 pulgadas, se que él puede hacerlo mucho mejor. No obstante Oslé y Gallarreta que terminaron en el primer y segunuo lugar respectivamente con 5 pies once pulgadas y 5 pies 10 pulgadas son dos buenos competidores ya mejorados rápidamente en el último mes. Gallarreta se ha perfeccionado en la forma del Oeste y está saltando con un bonito estilo y Oslé a quien considero el mejor saltador natural en Cuba tiene defectos que deben ser corregidos. En vez de los siete pasos usuales empleados por los mejores altadores, Oslé toma uno, doce que le proporciona demasiada velocidad que hace tumbar la barra cuando está elevándose. Esto puede remediarse fácilmente si puedo tenerlo en la Habana donde podrá someterse al entrenamiento con Gallarreta, Oslé es un saltador natural de seis pies y debe alcanzar la altura de 6 pies 3 o 4 pulgadas, antes de los Terceros Juegos. El contar con estos dos atletas asegurará a Cuba una magnífica representación en El Salvador.

**DISCO**

Gutiérrez no tuvo oportunidad de desarrollar su mejor forma debido a que la base del círculo de lanzamiento estaba demasiado floja, haciendo imposible para un hombre que usa un rápido viraje para lanzar sin resbalarse El puede fácilmente romper su «record» Centro Americano de 134 pies. Los ⅞ pulgadas ya que ha estado lanzando 4 o 5 pies más que esta marca en las prácticas de los pasados dos meses.

Vazquez tiene una gran habilidad natural para lanzar el disco y tengo la seguridad que pasará los 130 pies antes de los Juegos Deportivos. Ha sido entrenado únicamente dos semanas y ha logrado coger un viraje muy rápido en el salto a través del círculo que es empleado por los mejores lanzadores de disco en los Estados Unidos. Gutiérrez está igualmente utilizanoo esta forma.

**LANZAMIENTO DE LA BALA**

Estamos en este evento más bien flojos, pues Vazquez es en el presente nuestro único hombre sobre 40 pies y los demás hombres no parecen tener inclinación a prácticar y entrenarse para ese evento. Vazquez es un buen competidor y tengo razones para creer qu epuede llegar a los 44 o 45 pies antes de que embarquemos para El Salvador.

**TRIPLE SALTO.**

El «Triple Salto» es nuestro más fuerte evento con Cuervo, Oslé y Suárez, todos sobre el «record» Centro Americano y Bello solamente a 5 pulgadas del mismo. Estamos bien reforzados en este evento y debemos ocupar los tres lugares.

**SALTO ALTO CON GARROCHA**

No estamos tan débiles en este evento como aparece al presente si logramas que Villa venga de los Estados Unidos, Pacheco puede hacer mejor demostración que la realizada, pues solamente se ha entrenado dos semanas antes de las competencias y por lo tanto estaba en desventaja al variarle la forma y no tener tiempo para ejecutar el nuevo estilo. El mejorará mucho, Rojas que ocupó el primer lugar con 11 pies 4 pulgadas, tiene el inconveniente que la carrera que verifica para colocar la Garrocha es muy corta y si remedia ese defecto también mejorará mucho. Le he dado las mediaas adecuadas para esa carrera en varias ocasiones pero no ha podido dominar el hábito adquirido que es inadecuado para saltar 12 pies. Sin embargo, tengo la esperanza de que antes de diciembre él realice la idea pues la Universidad de Loyola (si llegamos a competir con sus atletas) traería un garrochista de 13 pies 15 pulgadas y por ello yo concedo a mi antiguo amigo «Tad» Gormley instructor de Loyola la victoria en este evento.

**JABALINA**

Tenemos una buena representación en este evento con Piedra que luce el mejor. En el presente la forma de Piedra es muy defectuosa y aun no ha podido dominar los pasos al acercarse a la línea de lanzamiento ni ha aprendido el cambio con el «follow through» que representan unos 20 pies en él lanzamiento. Afortunadamente él está viviendo ahora en la Habana y por lo que he podido ver a él se le puede enseñar el estilo Finlandés en el cual podrá obtener mejores resultados. Actualmente está tirando 170 pies.

De informes que tenemos creemos que González que estaba enfermo no le fué posible participar en las eliminaciones, es un buen lanzador natural de la Jabalina y me agradaría tenerlo bajo mi dirección para entrenarlo propiamente.

Mena el miembro más joven del «squad» estuvo muy bien adjudicándose el segundo puesto, con un tiro de 167 pies. Este también podrá usar el estilo Finlandes con éxito, toda vez que utilizó medio brazo para el tiro actualmente con un cambio malo que representa por lo menos una pérdida de 10 pies. El estilo Finlandes remedia este defecto y el esperimento vale la pena intentarlo ahora que tenemos más tiempo para entrenarlos.

**MARTILLO**

Es difícil hacer algo con los lanzadores del martillo, pues Troadio, actual campeón se entrena sólo por las mañanas y Maruri no reside en la Habana, dejándonos solamente con Vázquez quien tiene grandes habilidades naturales para este evento pero no se entrena. Tomo por lo menos tres años para desarrollar un lanzador del martillo pues un evento de gran coordinación y por lo tanto espero hacer lo mejor posible dentro de las anteriores circunstancias.

**ENTRENAMIENTO FUTURO**

Después de las fuertes competencias de la pasada semana, se ha dado a todo el «team» un merecido descanso para después reanudar el entrenamiento. Es mi intención si es posible, traer los siguientes atletas a la Habana para entrenarlos; Oslé para el Salto alto y Triple; Manolo Suárez para los Saltos Largo, Triple y Pentathlon; Sarría para los 1500 y 5000 metros; Cruz para los 5.000 metros y Pierre para los 100 y 200 metros. Pierre que e stá en Santiago de Cuba tiene grandes habilidades naturales como corredor de velocidad y tiene ese suave estilo de acción que significa un buen prospecto en los «sprints».

Es muy posible que tengamos un «Dual-Meet» en diciembre pues la Universidad de Loyola está deseosa de venir a la Habana con un team de 12 hombres seleccionado por el famoso coach «Tad» Gormley de dicha Universidad que nos podrá proporcionar una verdadera Competencia.

Autorizada su publicación por el Comité Nacional Olímpico de Cuba.

# Aprobó el Comité Olímpico el viaje de los Luchadores de Miami



## SE INAUGURA MAÑANA EL CAMPEONATO PROFESIONAL DE BASE BALL

SPORTS DIARIO DE LA MARINA SPORTS

PAGINA CATORCE LA HABANA, VIERNES, 2 DE NOVIEMBRE DE 1934 AÑO CII

## AUNQUE PAREZCA MENTIRA... Por BOB

Si Primo Carnera y Bob Fitzsimmons se hubiesen enfrentado en el ring, la diferencia de sus pies hubiese sido considerable. Carnera pesa 260¾ libras y Fitzsimmons pesaba 156.

**HE AQUI UNA COMPARACION DE CARNERA Y FITZSIMMONS**

**Fitz usaba un zapato 6 y medio de 9 y media pulgadas de largo y 5 y cuarto de ancho. Y Carnera usa el número 21, con 18 y media pulgadas de largo y 6 de ancho.**

**SIN EMBARGO, A PESAR DE TODO ESO, FITZSIMMONS PEGABA MAS DURO**

**Fitz concedió varias veces más de 80 libras de ventaja a sus rivales y los noqueó con facilidad, no encontrando dificultad para mantenerse de lider entre los pesos completos. Fitzs los liquida, ha a todos con golpes al estómago.**

## SE HA ANIMADO EXTRAORDINARIAMENTE EL AMBIENTE BOXISTICO, CON LA LLEGADA DE LOS PUGILES ESPAÑOLES, ARILLA Y NAYA

En honor de estos dos valiosos boxeadores que vienen para la cuadra de Pincho Gutiérrez, se ofrecerá el sábado en el ring de Miramar Garden un magnífico programa a las 9

### PRUDENCIO ARCE CONTRA SANTIAGO ALVAREZ

Buena muestra de las simpatías de que goza el púgil español Mariano Arilla, llegado en la mañana de ayer a esta capital lo es la simpatía con que es acogida su presencia en los distintos centros deportivos y en todos los lugares donde acude en sus deseos de conocer esta bella ciudad, a la que siempre mostró grandes deseos de conocer.

Su paso es acogido con admiración por parte de todos los deportistas que saben que este atleta representa uno de los más valiosos prospectos del boxeo de Europa. Lo acompaña su compañero de cuadro, que bajo la dirección experta de Pincho Gutiérrez, iniciaran en breve una campaña deportiva en América, Lorenzo Gómez Naya joven de condiciones, valiente y agresivo boxer que cuenta también con una bien ganada reputación, cosechada en los múltiples combates en que ha tomado parte en las distintas poblaciones españolas.

En honor de estos dos valiosos pugilistas hispanos, se prepara para el próximo sábado, en la Arena de Miramar, una función boxística, en la que ambos serán presentados a la afición, ofreciendo el popular Mariano Arilla, rounds de exhibición, en los que nuestros «fans» podrán comprobar todo el realismo de las condiciones admirables de este boxer, que nos son conocidas a través de los diarios.

Miramar con este motivo vestirá sus mejores galas. El templo del boxeo de la capital, que no otra cosa será el Stadium Miramar, será pequeño para dar cabida a la enorme legión de simpatizadores de estos atletas hispanos.

En el programa confeccionado para hacer la presentación y homenaje de estos dos peleadores españoles, es, como apreciará el lector, magnífico. En el mismo se incluyen matches de los aguardados con expectación.

Figura como principal bout de la noche, el que tendrán a diez rounds los plumas Prudencio Arce y Santiago Alvarez, de los que cuanto se pueda decir es pálido ante la realidad, y de los que también el aficionado sabe cuánto valen. Este match es la revancha del que celebraron, cuando se ofreció el bout Johny Farr Baby de la Paz, y en el que los dos contendientes, Prudencio y Santiago, sufrieron lesiones en sus extremidades superiores, sin que se supiera de ello hasta terminado el match, en que los facultativos certificaron una luxación en el brazo izquierdo de Arce y fractura en el brazo izquierdo de Santiago.

Dos peleadores de colorido, de los que se «fajan» de campana a campana. El Mudito de Casa Blanca y Julián González, ocupan otro número del programa.

Kid Espinosita, Molina, Alex Yanes y otros también tendrán combates en este monumental programa confeccionado en honor de los boxers hispanos Mariano Arilla y Lorenzo Gómez Naya.

¿Qué aficionado por cincuenta centavos, precio que ha señalado la empresa a la grada, desaprovechará esta oportunidad de ver a los astros hispanos, Arilla y Gómez Naya, máxime cuando el programa que se ofrece en su homenaje es de la calidad del que anuncia la empresa de Miramar Garden para el sábado?...

## PARECE QUE TAMBIEN LOS ATLETAS QUIEREN CAMBIOS EN LA U.A. DE A.

Un atleta nos envía una nota expresiva donde nos habla de lo que debe hacerse

Parece que también los atletas quieren «hacer su parte» para lograr el alza definitiva de los deportes amateurs entre nosotro. En días pasados hemos recibido una expresiva nota, donde se nos habla de la reorganización que debe experimentar el Comité Ejecutivo para hacer más fáciles lo sproyectos de «resurrección deportiva amateur», y nos dice lo siguiente:

Habana, Octubre 27 de 1934.

Sr. Pedro Galiana,

Habana.

Querido Galiana:

Hace días apareció en sus leídas columnas una candidatura para presidir la Unión Atlética Amateur de Cuba, compuesta por el doctor Aurelio Adán y otros señores de gran renombre sportivo, la cual me parece la más aceptable por el momento, y a la que debe darse calor para que llegue a su punto, ahora que varias entidades tienen sobre el tapete un gran programa sportivo y que no entran en la Unión en espera de un gran cambio. Las sociedades deben reunirse lo más pronto posible para asegurar un gran año sportivo en 1935.

Yo creo que los demás periodistas deblan de ocuparse también de este asunto, pues en ello descansa nuestro porvenir sportivo.

Un Atleta.

No pongo el nombre para que no me descalifiquen.

## FRONTON JAI-ALAI

—Hoy, viernes de todos.
—Gran partido estelar.
—En el Viejo Frontón.

Hoy, viernes dedicado a las damas en el Viejo Frontón: día hermoso en que veremos lindas chicas en las barandas, poniendo una nota simpática y alegre a la fiesta de pelota vasca que se ofrecerá en el asfalto del Palacete de los Gritos, tendremos un magnífico programa en disc usión, en el cual aparecerán los pelotaris que todos ustedes se han cansado de aplaudir por sus brillantes performances.

En el partido estelar, por ejemplo, hemos de presenciar una lucha interesante en la que resultará muy difícil señalar a la posible pareja ganadora, y en los dos habrá también abundante excitación y muchas jugadas interesantes.

Las quinielas parecen igualmente reñidas, y es por esto que sospechamos que hoy hemos de pasar una gran noche enel templo que Víctor Muñoz bautizó con el nombre de simpático Palacio de los Gritos.

HAGA SU PARTE, ACUDIENDO TAMBIEN AL VIEJO FRONTON DE JAI ALAI!

Numeritos y programa:

**RESLTADO OFICIAL DE LA FUNCION CELEBRADA ANOCHE**

**PRIMER PARTIDO**

| | Tantos |
|---|---|
| Ochoa menor y Solá, blancos | 25 |
| Vales y Adolfo, azules . . . | 22 |

Ganador: BLANCOS.

**PRIMERA QUINIELA**

| | Tantos. | Pagos. |
|---|---|---|
| 1.—Nájera . . . . . | 0 | $ 5.38 |
| 2.—Ochoa menor . . . | 0 | 6.92 |
| 3.—Vales . . . . . | 6 | 3.23 |
| 4.—Paco menor . . . | 3 | 6.05 |
| 5.—Adolfo . . . . . | 3 | 4.40 |
| 6.—Martín . . . . . | 3 | 6.92 |

Ganador: VALES. $3.23.

**SEGUNDO PARTIDO**

| | Tantos |
|---|---|
| Ferrer y Salazar, blancos . . | 30 |
| Ochoa y Paco, azules . . . | 18 |

Ganador: BLANCOS.

**SEGUNDA QUINIELA**

| | Tantos. | Pagos. |
|---|---|---|
| 1.—Ferrer . . . . . | 0 | $ 2.94 |
| 2.—Creus . . . . . | 4 | 6.37 |
| 3—Paco . . . . . | 3 | 9.56 |
| 4.—Salazar . . . . . | 6 | 5.88 |
| 5.—Ochoa . . . . . | 1 | 5.46 |
| 6.—Hugues . . . . . | 3 | 4.50 |

Ganador: SALAZAR. $5.88.

**TERCER PARTDO**

| | Tantos |
|---|---|
| Iturrino y Hugues, blancos . | 28 |
| Morales y Lasa, azules . . . | 30 |

Ganador: AZULES.

**PROGRAMA OFICIAL PARA LA FUNCION QUE SE CELEBRARA HOY, VIERNES 2 DE NOVIEMBRE DE 1934**

**(A las 8.30 p. m.)**

**PRIMER PARTIDO, A 25 TANTOS:** Román y Adolfo, blancos; contra Iturrino y Solá, azules. A sacar ambos del cuadro 10, con ocho pelotas finas.

**PRIMERA QUINIELA, A 6 TANTOS:** Morales, Solá, Aguiar, Iturrino, Millán y Lasa.

**SEGUNDO PARTIDO, A 30 TANTOS:** Millán y La Paz, blancos; contra Creus y Mir, azules. A sacar ambos del cuadro 9 y medio, con ocho pelotas finas.

**SEGUNDA QUINIELA, A 6 TANTOS:** Mir, Creus, Ferrer, Hugues, La Paz y Ochoa.

## HISPANOFILAS

—El Hispano está ya en pie.
—Sinceridad y desinterés.
—Los Tigres somos así.

En nuestra columna del domingo, apareció uno de los subtítulos que rezaba así: «Levantando el Hispano». Ello intrigó a algunos hispanófilos que comentaron, con cierta campasión, la ocurrencia del redactor circunstancial de aquellas líneas. Más este jura y perjura que él no escribió semejante cosa y que solamente un criterio de la redacción del periódico pudo haber variado el epígrafe citado. Dicen estos hispanófilos que únicamente se levanta o trata de levantarse una cosa, cuando está caida, y en el caso de nuestra sociedad es ella precisamente la que está en pie y dispuesta a levantar más de un deporte, lamentablemente en baja por la dejadez de quienes están en el deber de ayudar a su encumbramiento y firmeza. Ellos tienen razón. Al Hispano, como entidad, no hay necesidad de levantarla. Precisamente su pujanza vino a servir de gran ayuda a la labor gigante que están haciendo desde la crónica deportiva cronistas de tanto fuste como Galiana, Reguera, Peter, González Barros, Adolfo Font y otros cuantos (muy contados) que son bien conocidos del público lector. Esto lo conocemos todos. Lo sabemos los de casa, y los otros; los q. nos están diciendo siempre al oído, con zumbido de zánganos comodones y en cierto modo inútiles, q. el Hispano está caído, q. el Hispano está muerto... Los mismos que dicen esto para desahogo de su contrariedad están absolutamente seguros de lo contrario; y aunque parezca que el tal titulillo vino algo así como a corroborar lo que constituye un deseo inalcanzable de nuestros oponentes, no haya temor de que ellos no estén al cabo de la calle en cuanto a nuestra verdadera pujanza y vitalidad. No obstante, para tranquilidad de estos hispanófilos suspicaces, que no solamente quieren saberse poderosos, sino que ni siquiera quieren darle el chance a nadie para una suposición en contrario, procuraremos que estos títulos sean debidamente meditados por el que los redacta, conocedor de la idiosincracia de sus coasociados y de la real situación y contextura de su Club, aunque él asegure y reasegure ahora, que fué el periódico—Dios dé a quien echarle la culpa—el que conformó y adaptó no sabemos a que sistema la composición titular que comentamos.

En una fiesta que celebró muy recientemente una sociedad que en un tiempo fué oponente nuestro, pero que hoy pasó a segundo término, por la razón poderosa de que no militamos en el mismo campo, quedó patentizado como cosa natural el amor que los verdaderos hispanófilos sienten por su Club y el arraigo que las tradiciones y las doctrinas del Hispano alcanzan siempre en los pechos y en los corazones de nuestros afiliados. Emilio Castrillón, nuestro viejo asociado, que es a la vez Presidente p. s. r., del Centro Asturiano de La Habana, concurrió a esta fiesta del sport. Y habló, a la hora de los brindis, con palabras fácil y reposada, de sus pasos por los caminos del deporte al abrigo de la vigorosa bandera gualdi-negra de los «tigres». Recordó allí su condición de asturiano (la fiesta tenía este cariz) y afirmó que en materia deportiva tenía que hacer honor a sus convicciones de hispanófilo, en cuyo home aprendió a amar intensamente al sport y a celebrar con júbilo y desinterés los triunfos de quienes, sean estos quienes sean, traen para nuestros lares patrios lauros de triunfo y reflejos de victoria. Siendo asturiano, hablaba como hispanófilo, o por lo menos, ponía amor y sinceridad hispanófilas en sus palabras y en sus felicitaciones. Una vez más, en aquel ambiente extraño al Hispano, se respiró por unos instantes, oxígeno purificador de hispanofilia. Castrillón era absolutamene sincero al recordar a su club con motivo de ofrecer sus parabienes a la legión triunfante. Y hay que pensar que sus palabras debieron ser las más francas y las más significativas, sobre todo para las huestes un tanto fanáticas que acaudilla Lucio Fuentes, gran conocedor de la potencialidad hispanófila, precisamente por tener en sus manos triunfos que el Hispano salvaguardó, en su día, de acechanzas traviesas, y que cuidó y ayudó a mantener con el desinterés que nuestra sociedad pone siempre en toda causa justa y legítima. ¡Bien, don Emilio!

## SE JUEGA ESTA NOCHE EL ULTIMO GAME DE LA SERIE DE BASKET BALL

Esta noche se efectuará el tercer y último encuentro de la serie de basketball interna que han venido celebrando los muchachos del Vedado Tennis Club. Esta lucha que se encuentra empatada, promete brindar hoy un final de mucho interés, ya que ambos quinitetos pueden poner en juego numerosos recursos.

Guabela Aixalá actuará otra vez de referee.

◆ Si observa que sus articulaciones se le entumecen, que le duelen los músculos, que han perdido elasticidad sus miembros, es que ha caido en las garras del reumatismo.

◆ Los dolores son agudos y persistentes—hasta que se aplica sobre los músculos doloridos, sin frotar, un poco de Linimento de Sloan. Se siente enseguida un calor saludable, se nota renovar la circulación de la sangre. El dolor y el cansancio desaparecen.

◆ Ya sean dolores producidos por reumatismo, lumbago, torceduras, enfriamientos, ejercicios físicos, el Linimento de Sloan los quita. Tener un frasco en casa es tener el alivio a mano.

Linimento de SLOAN
MATA DOLORES

## El Club San Carlos aparecerá también en la Justa Junior de Basket Ball de la Liga Social

Un magnífico grupo de players ha de unirse al team. El campeonato de basket que prepara la Liga Social ha de resultar altamente interesante. Muchos clubs inscriptos

En la mañana de ayer un repórter de estas páginas deportivas se ha entrevistado con el señor Gerardo Coyula, Secretario de la Comisión de Baseket Ball, de la «Liga Social de Amateurs de Cuba».

Sabíamos que en estos días, el señor Coyula ha estado realizando activas gestiones en relación con el próximo Campeonato Junior Libre de los sociales. Y con un cuestionario de preguntas preparadas, deseamos conocer las noticias de Coyula.

¿.....?

Estamos procurando un entry escogido para nuestra contienda. Y si no surgen inconvenientes de última hora, Ud. puede asegurar a los lectores del DIARIO que el Campeonato lo integrarán estos equipos:

HISPANO.
SAN CARLOS.
MIRAMAR YACHT CLUB.
LICEO DE REGLA.
DEPORTIVO ASTURIAS.
A. D. C.—

¿.....?

—Tenga la seguridad de que el «Club San Carlos» enviará su team, y que tendremos muchos viboreños en el hermoso floor del «Asturias». El «Hispano»—extraoficialmente—ha hecho públicos sus deseos de integrar el evento. Los señores Rojas, Suárez y Duthil nos han asegurado que sí «Fofo» Caballero logra presentar un conjunto que haga un papel airoso, el «Miramar» competirá en nuestra justa. El «Liceo de Regla como es lógico, defenderá el magnífico trofeo, y ya está redondeando su equipo. Sus mejores atletas se hicieron seniors, pero no les faltará team de calibre al iniciarse la season. El «Asturias» probablemente, figurará con el magnífico quinteto que en nuestra pasada contienda defendió la enseña del «Víbora Unión Club»: Higinio García, Neno Valdés, Villasuso, Castillo y otros. El «A. D. C.» (no el «Whiz» como se viene publicando) es el otro competidor seguro. Tienen un team fuerte, con Planas, Herrerita, Gayoso, Rodríguez Polo, Tejero, Rodriguito, y, posiblemente, los Sarría y «Trompeta» Mesa.

¿.....?

Como usted ve, sería un bonito «entry». Desde luego que no dudo que otros equipos se presenten; pero es de los nombrados, de los que ya tenemos noticias, en el sentido de que le hablo. No me gusta el «ballyhoo», ni ilusionarme. Pudiera ser que a lo último, alguno desertase del «entry» aunque no lo creo posible. La Comisión, formada por los señores Martínez y del Calvo, y señores Mora, Cartaya, y este Secretario «honoris causa» trabaja.... Queremos hacer ver a los clubs que la seriedad es nuestro lema, y que están casi en el deber de ayudarnos en estos empeños desinteresados. Ud. sabe, por ejemplo, que todos los premios del pasado Campeonato hace tiempo que se entregaron.

¿.....?

—Si señor. El «Ferroviario» ha sido también invitado oficialmente, por escrito y, en entrevista con Mr. Webster. ¿Cómo íbamos a olvidarnos de los simpáticos pulgarcitos? Pero parece que éstos confrontan problemas interiores —el floor está en vías de arreglo, entre otros— y tal vez no nos sea dado el honor de que se inscriban.

¿.....?

—Si lo he leído. Resultaría bonita una Zona del Interior, siempre que el «Villaclara Tennis Club» por ejemplo, se inscribiese para competir contra ese team de Matanzas, de que hablara el señor Jaén. El ganador podría enfrentarse al de la zona capitalina. De todos modos, el asunto de la zona del interior aún no está definido.

¿.....?

—Yo particularmente— soy partidario de jugar Martes, Jueves y Sábados. Sin embargo, a los atletas les satisfacen más los otros días. Podemos escoger, no obstante, pues que es casi seguro que empecemos antes.

¿.....?

—¿Noticias finales? Por ahora, trabajar, trabajar mucho, como antes le dije. Aún no está hecho todo. No creo que la Unión revoque el acuerdo tomado, y que haga libre su evento. Estoy seguro que el problema del «Fortuna» se arreglará. Sin embargo, si la Unión «abre» el Campeonato, espero que los clubs a los que cerró las puertas no se presten al juego. Esto, a lmenos, es lo que concibe mi mente sana, honrada, a veces ingenua en estos líos deportivos en los que nunca me ví metido. Pero tantas veces se ven... Finalicemos ¿Floor? El Deportivo Asturias. Los mismos oficiales, salvo excepciones, de todos conocidos. La inauguración, cualquier día, después del 28 de Noviembre, respetando el Reglamento social. La convocatoria vence el 19. Se vislumbra una serie co.criolla entre nuestro ganador y el unionista, pues no habrá contagio. ¿Calcula usted lo que sería esa Sede?... Después, el Senior, y más tarde... pues ¿por qué no otra co-criolla?

## Practican hoy los tres teams del Campeonato Profesional, en los terrenos del Stadium Tropical

Habana y Almendares ensayarán por la mañana y el team de Joseito lo hará por la tarde. Joe piensa iniciar el fuego con Salazar. Miguel Angel anuncia a Miralles vs. Fernández

Todo está perfectamente preparado para la inauguración de la temporada de baseball profesional. En el día de ayer se han ultimado todos los mínimos detalles y puede asegurarse que mañana sábado hemos de presenciar una fiesta inaugural de enorme importancia en la cual ha de jugarse lindo baseball.

Todos los players se disponen a realizar su «parte» y podemos asegurar que han de salir al terreno listos para jugar buen baseball.

**PRACTICAN HOY TODOS**

Dos de los tres teams contendientes practicaron ayer tarde, y hoy volverán a reprisar en sus ejercicios, apareciendo las tres novenas que integran el campeonato.

El Habana y el Almendares practicarán en horas de la mañana, debiendo asistir todos los jugadores que se han señalado, y por la tarde lo hará el team de Joseito, que hará su debut el próximo domingo por la tarde.

Tanto él, como Miguel Angel y Luque, están animados en relación con la campaña y se disponen a proporcionar a los fanáticos una competencia de interés. Joe nos dijo ayer que si el público respondía en las primeras semanas, los tres realizarían cuanto estuviese de su parte para traer algunos pitchers americanos de talla.

**EL TEAM DE MARIANAO**

El team de Joseito Rodríguez, que, muchos han considerado el más flojo del trío, no lo es, si usted analiza friamente las cosas, Joe ha tomado uno de los mejores catchers del campeonato, Pedro Díaz, y tiene un infield estupendo.

Joseito en persona, que es una garantía, desempeñará la inicial; y Valdés, Silvio García y Oscar Rodríguez cubrirán los otros puestos del infield. Mirabal será el left field, el Mulo Morales el catcher y Funes ocupará el right.

Con este team y dos o tres pitchers de empueje, Joseito se propone dar buena batalla, y no debe existir la menor duda de que logrará lo que se propone.

**MAÑANA A LAS TRES**

El campeonato, como se sabe, se iniciará a las tres de la tarde, lanzándose la primera pelota en los terrenos de La Tropical.

Asistirán todas las autoridades y se ofrecerá a los fanáticos un espectáculo de interés.

## JACK DEMPSEY RETORNO A N. YORK, ASEGURANDO QUE DESCANSARA PARA SIEMPRE

NEW YORK, noviembre 1. (AP).—Jack Dempsey, ex campeón mundial de los pesos completos, ha retornado hoy a New York declarando que quedará en la ciudad de una vez y para siempre. El famoso pugilista está cansado de vaudevilles, contratos, boxeo y otras cosas, habiendo declarado que en el futuro se dedicará solamente a cuidar de su hogar, comprendiendo éste su señora y su hijita de tres meses.

Jack tiene una fortuna que se cree sea de más de dos millones de pesos y se propone gastar parte de ella en un restaurant que ha de abrir cerca del Madison Sqquare Garden.

Incidentalmente, Dempsey cree que Baer seguirá siendo campeón en los próximos 20 años.

M.E.C.D. 2016

# Es posible que nos visiten en Enero notables nadadoras amateurs

# HA FIRMADO GEORGE LOTT PARA JUGAR TENNIS CON BIG BILL TILDEN

SPORTS — DIARIO DE LA MARINA — SPORTS

AÑO CII — LA HABANA, VIERNES, 2 DE NOVIEMBRE DE 1934 — PAGINA QUINCE

## Amateur Aces

—Salticos de jugadores.
—Se desmienten las noticias.
—La unión de los coaches.

(Por DAN)

PEDRO ARENY, comisionado olímpico de baseball, ha estado muy atareado en estos últimos días, desmintiendo los rumores circulantes en relación con el pase de algunas estrellas del equipo nacional al profesionalismo... ¿Torres al club Habana? !Nada de eso!... Gilberto le ha prometido que no... ¿Fortes, Millito García y Marianito Izquierdo a la Liga Social?... Tampoco hay nada de lo dicho.. Los muchachos aseguran estar muy conformes en el equipo criollo... Sin embargo, a pesar de todo esto, no puede negarse que en los últimos días se han efectuado importantes entrevistas relacionadas con el particular, y está pendiente de un hilo el que estos traslados, pese a las declaraciones del Doctor Areny, se confirmen plenamente... La transacción de Dick Bartell estuvo en la estufa por algún tiempo, y fué desmentida repetidas veces por los altos oficiales de los Giants y Phillies, y ,sin embargo, ya vimos cómo el tiempo se encargó de confirmarla... Por tanto si Udes. no tienen ningún inconveniente, dejen que el tiempo se encargue de decir la última palabra en los casos de ToFres, Fortes, Millito y los demás.. Mike González inició el entrenamiento del team Olímpico, y algunos, exagerando el comentario, han llegado a asegurar que los muchachos aprendieron más en una tarde con el glorioso reglano, que en tres años que han pasado con distintos instructores que han desfilado por las filas amateurs... Nosotros no estamos de acuerdo con ésto, y aún cuando estimamos que Mike es una maravilla como profesor, creemos que Lopito, Ramiro González y Bartolo Portuondo, por citar tan sólo unos cuantos han enseñado también muchas cosas buenas a nuestros aficionados... Incidentalmente, ésta no es la primera vez que una estrella profesional se hace cargo de un team amateur... Armando Marsans, fué una vez manager de la Universidad... Almeida ha estado varios años con el Vedado... Lopito lleva tres campañas en Regla y Ricardo Torres, padre de Gilberto, que fué una vez el primer catcher del Wáshington, estuvo también con el team de esa ciudad... Apoyamos la idea de que todos los equipos amateurs, no sólo en baseball, sino basket, track, foot ball y natación, deben tener coaches profesionales... ¡Ya es hora de que se acabe aquí el coaching amateur!... El actuar de coach es una profesión tan importante como el hacerse médico, abogado, etc., y nadie que no esté dispuesto a seguir esa carrera, debe quitarle un puesto, actuando de amateur, a quien ha estudiado especialmente para entrenar conjuntos aficionados.

En Cuba debiera establecerse la Escuela de Coaches.. Y hombres como Campuzano, Notario, Manolo Díaz, Canosa, Azcárate, Rodríguez Knight, Fernández Andes, Miranda y otros que cobran por sus enseñanzas, debieran unirse para evitar que los coaches amateurs continúen imperando... Esto es algo donde «todo el mundo debe hacer su parte» para lograr que la profesión coja prestigio y nuestros instructores puedan aparecer en nuestras principales entidades... En la forma en que están ahora, separados y actuando cada cual por «lo mejor que pueden darle», el coaching profesional no caminará nunca en Cuba, y una profesión como esa, de enorme prestigio, decaerá por completo entre nosotros... Incidentalmente, Rodríguez Knight, mentor de los Tigres, no tiene ninguna intención de utilizar a Mike Díaz, Bernardino Rodríguez y a Raúl Giraud en el team junior, pero de todos modos será conveniente que la Federación resuelva definitivamente el status de estos muchachos... Y puede que una declaratoria de seniors para el trío, brinde entera tranquilidad a las huestes del V.T.C... Nos hemos enterad de que algunos «marquesitos» no comen bien desde que se publicó la noticia de que Mike, Berny y Raúl podían ser juniors todavía!...

Rodríguez Knight está deseoso de dar trabajo a sus equipos y desea celebrar algunos matches de exhibición... El próximo sábado jugarán los juniors y seniors del Atlético entre sí, y puede que Mike Díaz se desquite del «cero field-goald» que le metió Emilito Díaz por la cabeza el otro día; una semana después, Joe quiere jugar con los juniors y seniors que comanda Ramón Azcárate.

El coach de los Tigres, que es un verdadero entusiasta del sport, dice que sus muchachos traerán para Cuba el campeonato Olímpico de Basket ball... Además, Rodríguez sabe que el Cárdenas se está preparando, y afirma que no le teme... Nuevas combinaciones serán presentadas a los cardenenses, tras las cuales es posible que el Deportivo resulte nuevamente vencido... Ahora parece que el Fortuna puede competir en la justa junior de baseball... El coach Núñez está buscando todavía jugadores, al extremo de que está embullando a Quino Fernández Pellón, pero todos los muchachos «están en orden» dentro de la Unión y podrán competir... Alguien se ha encargado de arreglar las cosas de manera que los atletas fortunistas puedan competir, a pesar del obstáculo de los tres meses... Y, preguntamos nosotros: ya que aquí todo se arregló, ¿por qué no se habrá podido lograr que el Ferroviario le dé al Hispano el trofeo que conquistó el año pasado al ganar el campeonato junior de basket ball?... La Havana Electric está interesada en participar este año en la lucha social de basket y puede que a última hora el team de Azcárate sea quien la represente... Dicen los basketbolistas del Atlético que «pueden traerles cuando quiera a esas famosas americanitas de Mr. Hogarthy», y algunos afirman que les sacarán más de 15 puntos en cualquier game... En la Habana existen numerosas personas que no admiten que las muchachas puedan derrotar a nuestros equipos masculinos, y entre esas personas está vuestro repórter...

El domingo habrá fiesta atlética en Campo Armada... Correrán las chiquillas del Liceo de Bejucal y las del Hispano, sosteniéndose bonita rivalidad entre las mismas... También habrá pelota y aunque Isidro Ruiz se propone llevar una especie de «trabuco», puede que le salga la criada respondona... Manolo Suárez, sensacional atleta, se propone correr también 200 metros y dice que le ganará a Verrier y a Acosta en la distancia... Frecuentemente, —(es bueno advertirlo)— Manolo cumple todas las promesas que hace... Ya lanzó la Unión la convocatoria del basket y ha puesto como fecha de comienzo el 15 de Diciembre... La invitación que hace esta convocatoria es sólo para los clubs de la Unión, lo que significa que Atlético, Vedado, Fortuna y Yacht Club serán los seguros contendientes... En Diciembre se efectuarán las elecciones unionistas y sabemos que el Atléeico de Cuba ha de presentar una interesante candidatura presidencial...

AUNQUE PAREZCA MENTIRA: Hay atletas que llevan algún tiempo de asociados en determinados clubs, y ellos mismos no lo saben!

## OFRECEN PARA EL SABADO LUCHAS EN LA ARENA CRISTAL

### En una de las exhibiciones hará su debut McCleary en un bout contra Grandovitch

Vuelve el próximo sábado a abrir sus puertas, la flamante Arena Cerveza Cristal, para ofrecernos un programa de exhibiciones de luchas estilo «Pancracio», el moderno y escalofriante deporte, que tantos admiradores se viene sumando.

En la tarde de hoy, y por la vía de los Cayos, ha de llegar a nuestra ciudad el conocido luchador americano, Jack Mc. Cleary, que goza de cartel en todos los Estados Unidos.

El doctor Ruata, que ha vencido en sus dos salidas al colchón, a los contrarios que les ha seleccionado Mr. Dowing ocupará, en la noche del sábado, el turno principal del programa, teniendo de adversario al ídolo de los fanáticos habaneros, el popularísimo americano Tom Mahoney.

A juzgar por el estilo de estos dos paquidermos, esperamos de que este encuentro que ha sido marcado a una hora, será interesante, con la particularidad de que las caídas del ring han de sucederse con frecuencia en este encuentro.

Ruddy Strongberg, el as alemán que el domingo pasado sufriera una lesión a mano del polaco de hierro Grandovitch, vuelve a reaparecer ante nuestro público, enfrentándose al argentino de las piernas maravillosas, Justi Giraldi.

Después de haber presenciado la excelente demostración que frente al polaco Grandovith hiciera el pasado jueves el argentino, es de esperar que este match, marcado a cuarenta y cinco minutos de lucha, con el vencedor, a dos caídas, de tres, sea una buena exhibición, ya que se trata de dos ases del colchón.

DEBUT DE MC. CLEARY VS. GRANDOVITCH

Mucho nos ha hablado Armando Reyna de este americano, que para su debut le enfrentarán al maestro de los maestros, como han de llamar nuestros fanáticos al polaco John Grandovith.

Grandovitch, como saben nuestros lectores, hasta el presente no ha podido ser vencido por ninguno de los oponentes, que han contendido con él. Veremos a ver si el debutante Mc. Cleary, es el encargado de cortarle la cadena de victorias que lleva establecida entre nosotros.

REBAJADAS LAS GRADAS

Los precios de las entradas a gradas en esta ocasión, han sido rebajados a la cantidad de cuarenta centavos, con lo que espera el promotor Jimmy Dowing llenar hasta los topes, las localidades de gradas de la flamante Arena Cerveza Cristal.

## VENCIO EL TEAM DE R. M. DE LABRA EN BASKET BALL, 31 x 25

### Con Mario Sesma de líder los boys lograron quitarle el invicto a sus rivales en el court

En su primer juego de esta temporada el team Labra consiguió derrotar, de manera decisiva, al team del Deportivo Lomas, que tenía una pequeña cadena de seis victorias consecutivas.

Una vez más quedó bien puesto el nombre del Labra.

Ofrecemos a continuación el resultado:

DEPORTIVO LOMAS

| | Fig. | Fog. | FC. |
|---|---|---|---|
| J. Sierra, F. | 2 | 1 | 1 |
| J. Valdés | 0 | 0 | 2 |
| F. Castor, C. | 3 | 1 | 2 |
| A. González, G. | 3 | 0 | 1 |
| H. Garcés, G. | 2 | 0 | 1 |
| M. Méndez, G. | 1 | 0 | 2 |
| L. Pitar, G-C. | 0 | 1 | 1 |
| Totales | 11 | 3 | 10 |

RAFAEL MARIA DE LABRA

| | Fig. | Fog. | FC. |
|---|---|---|---|
| J. Moreno, F. | 2 | 1 | 1 |
| A. González, F. | 1 | 1 | 1 |
| M. Sesma, C. | 4 | 1 | 1 |
| R. Saldarino, G. | 2 | 1 | 0 |
| L. López, G. | 2 | 1 | 1 |
| J. J. Méndez, F. | 1 | 2 | 0 |
| A. Cao, G. | 0 | 0 | 0 |
| Totales | 12 | 7 | 4 |

Primer half:

| | |
|---|---|
| D. Lomas | 12 |
| Rafael M. de Labra | 10 |

Segundo half:

| | |
|---|---|
| D. Lomas | 13 |
| Rafael M. de Labra | 21 |

Totales:

| | |
|---|---|
| D. Lomas | 25 |
| Rafael M. de Labra | 31 |

Posiblemente el team de basket del Labra, tome participación del Campeonato Junior, de la Liga Social.

No hay noticias firmes sobre esto, pero se están haciendo gestiones.

## PANAMA AL BROWN GANO AYER OTRA PELEA A PEREZ, EL PUGILISTA ESPAÑOL

TUNEZ, Tunisia, noviembre 1. AP. Panamá Al Brown, reconocido en algunos países como campeón mundial de los bantams, ha retenido hoy su discutida corona al noquear a Young Pérez, de España, en el décimo round de una pelea a 15 que ambos celebraron aquí.

Pérez, que era ex campeón europeo de los pesos plumas, fué víctima fácil de Brown en el bout de hoy, siendo ésta la segunda vez que pierde con el panameño.

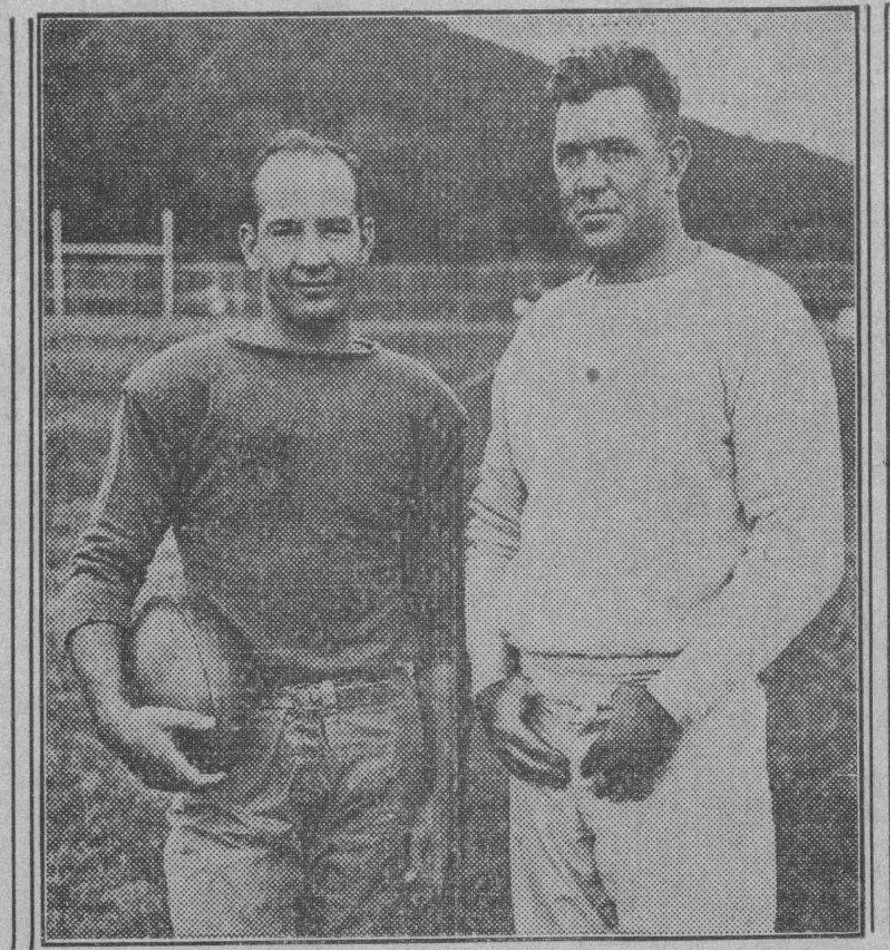

Estos dos hombres son prácticamente responsables del avance que ha experimentado el equipo de la Universidad de Harvard en estos últimos días, quedando elegible para capturar el campeonato de futbol delEste, donde radican los poderosos miembros del Big Three.

## *Será a seis rounds la pelea de Marinito Díaz vs. Bill Dempsey, el próximo domingo en La Cristal*

### Juan Oliva ha confeccionado un interesante programa de puños a precios populares para el día 4. En el mismo programa aparecerán Chichí Galarraga y Palomo. Gradas a 20 cts.

Los fanáticos que acudan a presenciar el grandioso programa de puños que se celebrará el próximo domingo 4, en el Stadium de la Calzada de Infanta, Arena Cerveza Cristal, tendrán ocasión de ver, por sólo 20 centavos que abonarán por su localidad de grada, un programa escogido entre los más destacados pugilistas de los distintos pesos, y observar las simpáticas figuras de los dos pugilistas españoles de más atracción en los momentos actuales, Arilla y Gómez Naya, el sensacional peso pluma que viene a Cuba con objeto de enfrentarse a Kid Chocolate, y, al formidable pegador de la categoría mediana, que com paso previo para su invasión en tierra americana hace su prueba en Cuba, tal como lo hiciera Hilario Martínez, Ara, Morán, Moro, y otros, hoy destacados peleadores en el firmamento pugilístico mundial.

Después de estas atracciones, el excelente programa compuesto por 5 excelentes peleas, entre los más destacados peleadores cubanos.

MARIANITO VS. BILL DEMPSEY

La pelea estelar a 6 rounds, entre estos dos peleadores de la división bantam, faja que se encuentra vacante por la retirada de su poseedor Mario Kid Sánchez, y que estos dos peleadores aspiran obtener, tomando parte en las eliminaciones que se preparan, comenzando con la pelea entre estos dos agresivos y valientes peleadores.

Marianito, tiene un record de más de 70 peleas, entre los mejores de su categoría, bien conocido de los fanáticos que recuerdan con júbilo sus matchs con Recio Vallespín y otros; Benito López, el peligroso «Chinito» de Jesús María, que por su agresividad poder asimilativo mereció que se le llamara Bill Dempsey, como nombre de guerra, es el adversario más formidable que tiene Marinito, para llegar al campeonato de su división, por ello nos atrevemos a invitar a los fans, amantes del arte de la defensa personal, para que asistan y presencien el más sangriento combate de la época.

CHICHI GALARRAGA VS. PALOMO

Este adversario entre los dos más destacados peleadores de la categoría welter, tiene en expectativa a los fans, que conocen las cualidades excelentes de estos dos pinos nuevos de promesas y ambiciones de emular las hazañas de los maestros del cuadrilátero. Otro bout a 6 rounds entre Rubén Martí, el junior welter, protegido del Ingeniero Eduardo M. Valdés, vs. Battling Siki, el fuerte pegador de Jesús María.

Dos excelentes preliminares a 4 rounds entre Rafael Soto vs. Rogelio Rapallo y Armando Ariosa, con un adversario no elegido, ya que Tito Oliva sufrió una lesión durante el entrenamiento.

Mañana, daremos más detalles.

Los precios, de costumbre, 20 centavos los mayores; 10 los menores y 30 la preferencia, así como 50 centavos la silla del ring.

Damas, gratis.

Battling Siki, junior welter, que pelea el domingo en la Cristal contra Rubén Martí. Este gran bout, es uno de los preliminares del gran programa del domingo.

## DOS EXCELENTES HANDICAPS HABRA EN ORIENTAL PARK

### Buena concurrencia ha de asistir el domingo al bello hipódromo de Oriental Park

Al anuncio de los dos handicaps especiales que han de celebrarse en Oriental Park el domingo, ha crecido el entusiasmo por presenciar esa hermosa fiesta.

Como advertimos a nuestros lectores oportunamente, serán dos los números especiales, uno en honor del señor Charles Skarbrovik y el otro en honor del doctor Alberto Inclán, el primero a seis furlones y el segundo a milla y dieciseis.

Es casi seguro que han de tomar parte en estas justa Al Livingston y Workless, que tan buena campaña han librado en el actual mitin conducido por el Jockey Club de Cuba.

Al Livingston posiblemente participará en la carrera de mayor metraje, quedando Workless para sacar la cara por la cuadra de Rodríguez en la competencia a seis furlones.

Tanto uno como otro caballo están en magnífica forma y como el hijo de Whick ha mejorado hasta un extremo extraordinario, al punto que aún en la pista fangosa lo hemos visto ganar con bastante frecuencia.

Y en cuanto a Workless todo el mundo sabe que ha sido un triunfador muy frecuente, habiendo obtenido diez u once victorias en la temporada actual.

La presencia de los dos ejemplares de Rodríguez, que pertenecieron con anterioridad al Caimito Stable obligará a los otros dueños a presentar sus ejemplares en la mejor forma posible si quieren resultar dignos contrarios del caballo criollo ly del hijo del formidable Hourless.

Pero es que si hay fango, saldrán al tranck admirables negociantes de la pista húmeda y si hay pista seca igualmente los negociantes de este track han de hacer igualmente acto de presencia y de todos modos habrá dos grandes justas.

## ES YA PROFESIONAL EN TENNIS, G. LOTT

### Aceptó, por fin, el contrato que le ofrecieron O-Brien y Tilden. Estará a tanto por ciento

NUEVA YORK, noviembre 1. (AP.) George Martin Lott, de Chicago, campeón amateur de dobles y miembro del team americano de la Copa Davis ha pasado hoy a las filas del profesionalismo. El famoso player ha firmado un ventajoso contrato para aparecer este invierno en la tournée de tennistas que dirige Bill O-Brien, en compañía del inmenso Big Bill Tilden.

El veterano «as», de 28 años, que ha pertenecido a seis equipos americanos de la Copa Davis rechazó la oferta de diez mil pesos que le hicieron O-Brien y Tilden y aceptó jugar por un tanto por ciento de lo que se hacía en la entrada.

O-Brien declaró, al anunciar la contrata de Lott, que éste había firmado desde hacía cuatro días, habiéndose detenido la noticia sólo para conseguir que firmase también Lester Stoeffen quien se espera que imite a Lott de un momento a otro.

O-Brien tiene que anunciar los miembros de su tournje la próxima semana y está seguro de presentar algunos «ases» nuevos en su squad a más de los ya conocidos.

## *LIGA SOCIAL*

### A LOS SRES. RAMON AZCARATE Y PAPPY MONTES DE OCA

A estos señores desea verlos urgentemente el Sr. Coyula, Secretario de la Liga Social. Pueden llamarlo: de 8 a. m. a 1 p. m. al teléfono: M-1476. Después de esas horas, pueden verlo en Lagunas, 81, bajos entre Escobar y Gervasio. Es urgente.

## GANO OTRO PARTIDO EL DEP. DE MARIANAO SOBRE EL "MEDINA"

### Despacharon los jugadores de Marianao a sus rivales en juegos consecutivos. Protestas

Ya tiene la Sociedad de Marianao dos patas de las cuatro que le hacen falta para ganar la eliminatoria Olímpica de volley ball. Anoche, en un partido discutido y confuso, ya que se registraron en el mismo numerosas protestas, alcanzó el triunfo en tres juegos seguidos con scores de 16-14, 15-11 y 15-12.

El Deportivo Medina, que había realizado un bonito esfuerzo para empatar la serie, en el segundo game, se vió totalmente detenido por el empuje de los muchachos del Marianao, sobresaliendo entre ellos el hijo de «Pa» y «Ma» Duthil, que una vez más, con los **daddies** en las sidelines, mejoró todas sus demostraciones anteriores para lucir el player más completo del court.

Fueron sus remates impresionantes, duros en ocasiones y hábilmente colocados en otras, los que decidieron casi todos los puntos de los tres partidos jugados, resultando, en la práctica, el empujador más eficiente que tuvo el team.

Agustín Sánchez, que jugó en su mejor forma, trató inútilmente de impedir la derrota, pero, desgraciadamente para sus esfuerzos, sus compañeros no le secundaron debidamente a la ofensiva y defensiva.

Con motivo del triunfo del Marianao, ahora la serie está dos victorias por una a favor de los campeones, faltándoles dos patas más para asegurar el viaje a El Salvador. El cuarto match de la serie se jugará mañana sábado en los terrenos de la Sociedad de Marianao, aunque los muchachos del Medina, están interesados en llevarse algunos partidos para su propio court.

El arbitraje, aparentemente, no fué todo lo bueno que debió ser, dando motivo a constantes protestas de los bandos, y de buena parte del público. En consecuencia, los muchachos del Medina parece que van a protestar el juego de ayer. Esto último, no pudimos confirmarlo dado lo avanzado de la hora en que terminó el último partido.

No estará de más, dicho sea de paso, que en el cuarto game se inicie la lucha más temprano, algo así como las nueve en punto.

El score fué:

| | 1º | 2º | 3º | Ptos. |
|---|---|---|---|---|
| Marianao | 16 | 15 | 15 | 46 |
| Medina | 14 | 11 | 12 | 37 |

RIVERO.

## PUEDE QUE VAYAN A MIAMI DOS EQUIPOS DEL CLUB ATLETICO

### Se están haciendo las diligencias para lograr el viaje de los teams de basket y foot ball

Es posible ahora—y puede que dentro de algunos días sea cosa segura—que dos teams representativos del prestigioso club Atlético de Cuba salgan en preciosa tournée por dos o tres ciudades del Sur de la Florida.

Pumariega, el diligente secretario de los Tigres, nos dió ayer el «flash» de la noticia, asegurándonos que dentro de pocos días podrá confirmarla definitivamente.

Entre Pumariega, Rodríguez Knight y Gastón, tres Tigres de Liga Grande, se han iniciado las gestiones para esta excursión, que resultaría de enorme provecho para los atletas del Glorioso. Y es casi seguro que cristalice.

Rodríguez Knight, coach de basket, está entusiasmadísimo con la idea y dice que tiene muchas ganas de ver, lo que pueden hacer sus Tigres frente a equipos de más empuje que los locales.

«Estoy preparando a mis players a conciencia» —dice Joe. «Y estoy seguro de que han de encontrarse en su mejor forma para Diciembre o Enero».

«Yo he preparado muchos teams en mi vida»—afirma Rodríguez, «pero ninguno me parece tan bien acondicionado como el que tengo hoy. Mis Tigres tienen aire, confianza, team work y muchas combinaciones, que han de ayudarles a ganar».

¿Ha olvidado Rodríguez a los juniors por trabajar frecuentemente con los seniors? Nada de eso! Los novatos también están recibiendo su adecuada preparación, y los mismos muchachos aseguran qu el team estará pronto en disposición de disputarle al Vedado Tennis el trofeo de los novicios.

«Mis novatos están aprovechándose de las enseñanzas de los seniors, e inspirados por el resultado que éstos están experimentando gracias al magnífico trainning que realizan, están progresando una barbaridad. Tomasito Díaz está desconocido, y los que aseguraban que era un enemigo acérrimo del entrenamiento quedarán sorprendidos cuando sepan que no ha faltado a ninguna práctica todavía. Tomás está jugando mucho y será, fácilmente, el mejor center del campeonato junior».

Rodríguez habla también con entusiasmo de Emilito Díaz, dice que el muchacho encontrará una buena temporada, y asegura que el Pichón sorprenderá. Otros players de su confianza son Felito Infiesta, que está recuperando poco a poco el juego estelar que tanto le hizo brillar cuando jugaba de los Maristas y Bobbia García, el chiquillo que Cansa puso en el candelero, haciéndole jugar con brillantez en una competencia de intercolegiales.

Dentro de pocos días, pues, estaremos en disposición de anunciar si los baskebolistas y futbolistas del Atlético llevan a cabo su anunciada tournee por laFlorida.

Esperemos que el asunto se resuelva favorablemente a los Tigres.

## HAN ENVIADO A RUTH UNA OFERTA DE $35.000 PARA JUGAR INDEPENDIENTEMENTE

MUSCANTINE, Ia., noviembre 1 (AP.)—Ray Doan, promotor deportivo de esta ciudad ha anunciado hoy que ha enviado un cable a Babe Ruth, famoso hitter de los Yankees, haciéndole una proposición de $35.000 para jugar el año que viene del team de la Casa David, un club independiente que trabaja en todas las ciudades.

«Si el Babe acepta no tendrá necesidad de ponerse barbas»—dice Doan, que ha tenido bajo su control a atletas poderosos como Grover Cleveland Alexander, Babe Didrikson y los hermanos Dean.

## TOPICOS FUTBOLISTICOS

### Por Peter

—Se jugará en La Tropical.
—La Verbena de la Paloma.
—Dos notas de «Horizontes».

Habíamos dicho que el programa de juegos, en opción al Torneo de Campeones, se celebraría el próximo domingo en el Campo Cerveza Polar, pues como anunciamos en su oportunidad el Comité Directivo de la Federación de Fútbol de la Habana, correspondiendo a una petición que le hicieron en ese sentido los señores doctor José Antonio López del Valle y Miguel Angel González, habían acordado ceder el Stadium Cerveza Tropical para que la Liga General de Baseball pudiera celebrar su segunda jornada de Campeonato, pero como la Administración del Campo polarino (a cargo del heavy weight Pepe Gutiérrez) avisó que la Empresa propietaria de ese estadio, en vista de que, de acuerdo con el schedule del torneo, podía disponer del mismo cedió su campo para otra fiesta y no puede, por tanto, ofrecérselo a la Federación.

La Liga General de Base Ball, comprendiendo todo esto ya que con anticipación le fué comunicado, ha determinado celebrar los juegos de pelota del domingo, en el Parque de los Marqueses, en el Vedado Tennis.

Así es que ya lo saben los aficionados: Los partidos de fútbol del domingo se celebrarán en el Gran Stadium Cerveza Tropical.

..Véanse ahora algunos de los acuerdos adoptados en la última reunión del Comité Directivo de la Federación de Fútbol de la Habana:

A propuesta del señor Presidente de la Federación, se aceptó como árbitro de fott-ball al señor Angel García (Lin), acordándose participárselo a la Asociación de Arbitros de Foot-Ball a los efectos consiguientes.

—En vista de una atenta comunicación enviada por el Secretario de la Asociación Habanera de Arbitros de Foot-Ball, solicitando que el Club Deportivo Centro Gallego acceda a levantar la recusación que tiene de dos asociados por ser de gran utilidad para el mejor desenvolvimiento de nuestro deporte se acordó enviar a tan prestigioso Club una copia de la referida comunicación rogándole al propio tiempo trate de complacer a esta institución arbitral.

—Referente a una atenta comunicación enviada por el señor Secretario de la Asociación Habanera de Arbitros de Foot-Ball, solicitando se nombre una comisión para proceder a confeccionar y poner en vigor un reglamento de la mencionada institución, se acordó comisionar al señor Jesús Lacera para que visite a los señores presidente y tesorero a fin de tratar con ellos sobre el particular apuntado.

—Se aceptó la baja del jugedor Francisco Pérez Rodríguez, por el Club Cultural.

—El Comité se dió por enterado de la inscripción del jugador profesional Manuel Villaverde López por el Club Deportivo Centro Gallego.

—Declarar vencedor de la Copa Hotel Florida al C. D. Centro Gallego, acordándose enviarle una atenta comunicación felicitándole por el éxito obtenido.

—A propuesta del señor presidente de la Federación, se acordó por unanimidad enviar una atenta comunicación al Club Juventud Asturiana, felicitándole por el éxito obtenido en la excursión a la República hermana de México.

—Programa para el domingo día 4 de noviembre en el Stadium Cerveza Tropical:

Concurso de Verano.—12.30: Nacional Foot-Ball Club vs. D. Puentes Grandes.

Torneo de Campenos.—2.10: Fortuna S. C. vs. D. Centro Gallego.

3.45: Olimpia S. C. vs. Iberia Foot-Ball Club.

Como es natural, en un espectáculo de tal magnitud como el de la Gran Verbena de la Paloma, que lleva camino de ser en efecto, el mayor acontecimiento del siglo habrá grandes cantinas y kioskos instalados en distintos lugares de los jardines y stadium, para que los asistentes puedan saborear toda clase de comestibles y bebidas, y no obstante el esfuerzo que significa poder realizar una fiesta de inolvidable recordación por su carencia de precedente la comisión organizadora, haciendo un esfuerzo más, ha determinado que todos, absolutamente todos los comestibles y bebidas sean cobrados a precios netamente populares, es decir, igual que cuestan en cualquier establecimiento público. Hacemos constar este importante detalle para que llegue a conocimiento de todo el que piense asistir a la verbena del sábado 10 de noviembre en los hermosos jardines de La Polar.

Las dos notas que siguen las copiamos de la revista «Horizontes», la simpática publicación de Viota y Fraga. Son dos notas que al parecer han pasado de actualidad pero en ellas se hacen algunas reflexiones. Es por lo que nos complacemos en reproducirlas:

Cuando escribimos estas líneas para «Horizontes», la serie de Juventud Asturiana contra los equipos de México, está empatada: Un triunfo, una derrota y dos empates. Seguramente que cuando esta simpática publicación salga a la luz, ya estarán de vuelta los atletas de la Juventud Asturiana y se sabrá, con lujo de detalles, el desarrollo del match final que por acuerdo de la Directiva que preside Lucio Fuentes, jugará el 22.

Poco nos importa como aficionados el resultado de ese juego. La parte material de los goals, esta vez nos tiene sin cuidado. Tanto nos da que venza la Juventud como que ganen los equipiers de México ese juego. Y para nosotros ha de tener el mismo valor deportivo este viaje de los astures a México lo mismo con dos triunfos que con dos derrotas.

El mayor éxito de los jugadores de la Juventud Asturiana en la tierra de Moctezuma, ha sido moral. Y nos explicaremos, porque esto de un triunfo moral en el campo del deporte se ha desacreditado en vista de lo mucho que se abusó de la palabrita, sin duda para halagar los oídos de los que pierden en una justa atlética. Como si perder en el campo del sport fuera una deshonra, o poco menos.

Cuando fué el equipo nacional, representativo del fútbol cubano, a contender contra México, los nuestros hicieron un «papelazo». Y conste que si echamos mano de esta vulgar frase no es por el resultado técnico de los encuentros. Desde que salió el equipo seleccionado (?) para México, sabíamos que no podía vencer, y la prueba más evidente de lo que decimos es que, al estarse planeando el viaje en la Asociación de Foot Ball de la República de Cuba le dijimos al señor Fernando García Mora, que no debería ir a México con ese conjunto que se le daba, y que, dicho sea en su honor en el de Mora, no era el que él pedía.

El papelazo lo hicieron los futbolistas cubanos con su comportamiento. Hay muchos detalles de que la disciplina que se observó esa vez, dejó mucho que desear, motivo por el que los jugadores se presentaron en los dos últimos juegos en muy malas condiciones físicas, siendo el motivo de los abultados scores.

Y si esto no bastara finalmente, después de jugar la serie, se insubordinaron y exigieron más de lo que se había pactado. Todo esto dió por consecuencia que los mexicanos se formaran un juicio bastante pobre de nuestro fútbol y de nuestras autoridades balompédicas. «En Cuba todo anda igual», habrán pensado seguramente los mexicanos, que saben de las boberías de los políticos cubanos porque el cable las divulga.

Muy mala impresión dejaron los cubanos en México.

Y esa mala impresión que dejaron los equipiers que vistieron el jersey roji-azul del Equipo Nacional la ha borrado ahora Juventud Asturiana, que también es un equipo de Cuba, y en el que figuran varios de los jugadores que formaron el once de la Nacional.

Juventud Asturiana, o mejor dicho los atletas que fueron rpresentando a esta Sociedad, tuvieron mejor comportamiento, atendieron más a la disciplina y el resultado lo vieron muy pronto, no sólo en el resultado de los tres primeros encuentros, sino también en el aprecio de los aficionados mexicanos, muchos de los cuales no se ocultaron para echar en cara las lindeces de los anteriores jugadores que habían pasado por México.

Por eso decimos al comienzo que poco nos importa el resultado del último juego. El triunfo de la Juventud Asturiana consistió en borrar la mala impresión que dejara el equipo que más llamado estaba a cumplir y sólo por ese hecho, por demostrar que aquí se juega un poco más de lo que demostraron los seleccionados (?) por dar una prueba de disciplina como no la dieron los otros y por dar también a entender que aquí hay autoridades deporticas que merecen respeto, se ha hecho acreedor al aplauso de todos los aficionados.

Por eso nosotros aplaudimos la decisión de la Directiva de Juventud Asturiana de celebrar una fiesta en honor de esos muchachos que tan deportivamente se han comportado. No es un triunfo solamente de Juventud, sino del deporte habanero, del cubano.

La presentación del equipo de Santiago de Cuba, «Hatuey», no enseñó nada a la afición habanera.

Y en el equipo oriental hay figuras ya que pudiéramos decir que están quemadas, pero otras en cambio son pinos nuevos, que pudieran alternar muy bien con los mejores del patio, pues hay que tener en cuenta además que los fenómenos en nuestro ambiente balompédico, ahora escasean. Es más, creemos que no hay ninguno.

Lo que sucede con el fútbol de la región más lejana es que desde hace mucho tiempo no toman en serio el deporte.

El último campeón que estuvo en la Habana, fué el Náutico de Santiago de Cuba. ¿Saben ustedes cuántos partidos jugó? Tenemos casi la seguridad que no pasaron de seis. ¿Creen ustedes que ningún equipo puede adquirir team-woork en media docena de partidos que no se celebran tampoco en son de entrenamiento, sino de Campeonato? Imposible.

Hasta que el fútbol en Santiago de Cuba no se normalice, hasta que no organicen campeonatos como los que se jugaban antes no tendrán chance de ganar ninguna serie y mucho menos un Campeonato con los equipos habaneros.

Cuando vuelvan a jugar en serio, los orientales podrán reverdecer las hazañas del Deportivo Español de Santiago de Cuba que le arrebató el título de Campeón Nacional, nada menos que a Juventud Asturiana, en el año de 1929.

Rapidez y precisión, constancia y largas horas, caracterizan la jornada de miles de personas que forman el coro de la canción de la tijera. Cuando la labor le aburre o le adormece - deténgase un momento de vez en cuando y refrésquese con una Coca-Cola bien fría.

Coca-Cola Company
Habana — Santiago de Cuba

C-48

## BUEN PROGRAMA DE PESOS LIGEROS SE DARA HOY EN EL «MADISON SQUARE GARDEN»

NUEVA YORK, noviembre 1. (AP.) Pesos ligeros de todas clases y colores han de verse mañana por la noche en el segundo show bajo techo que ofrece este año el Madison Square Garden.

Tratando de encontrar a alguien que pueda medirse con Barney Ross por la corona mundial de los lights el Garden ha traído a New York a Peter Jackson, un negro de la Costa del Pacífico para enfrentarlo en un match a diez rounds con Tony Falco, de Filadelfia, y se propone colocar a Harry Bublinsky un joven de Chicago, con Frankie Klick, en otro bout a diez

Otros lights de calibre completarán el «card», apareciendo en uno de los números importantes Leonard del Genio el muchacho que, según Benny Leonard, tiene enorme chance para llegar a ser el mejor del mundo.

## PUEDE VENIR A LA HABANA UN TEAM DE NATACION DE EMPUJE

### Se hará un buen esfuerzo para conseguir que vengan las mejores estrellas femeninas

Parece que nuestra temporada invernal ha de animarse en condiciones, En el día de ayer se ha anunciado como oficial el viaje de los luchadores de la Universidad de Miami a la Habana, asegurándose que ya el Comité Olímpico ha autorizado a Manolo Gorriarán para llevar adelante el proyecto de la tournée. Se sabe también que el Atlético de Cuba está haciendo gestiones para enviar a sus teams de basket y foot ball a la Florida, y que Mr. Hogarty trata de traer en enero a un grupo de atletas de la Universidad de Loyola, a fin de enfrentarlos con nuestros ases olímpicos.

Hoy nos viene otra noticia interesante, que comprende a nuestras nadadoras. La noticia es la siguiente: Es casi seguro que en el próximo mes de enero nos visite un grupo de las mejores nadadoras del mundo, las cuales han de celebrar una serie de interesantes exhibiciones con las muchachas qu forman el team olímpico cubano.

Miguel Angel Moenck, que se encuentra actualmente por los Estados Unidos, aprovechará su paso por Miami para tratar de este asunto y es posible que todo quede solucionado felizmente.

La oportunidad ha caído lindamente con motivo de celebrarse los días 28, 29 y 30 de diciembre y primero de enero, las competencias nacionales americanas femeninas de natación en la ciudad de Miami, y encontrándose reunidas en esa ciudad las mejores atletas del mundo, es posible que decidan dar el viaje a la Habana para aparecer aquí en dos exhibiciones.

Será necesario, sin embargo, que pueda conseguirse la piscina del Hotel Nacional para que sirva de teatro de los acontecimientos. En caso de que ello no pueda ser, la visita de las notables yankees constituirá un tiempo perdido, pues no habrá verdadero escenario para que los fanáticos puedan apreciar debidamente sus facultades.

## OLIVARES QUIERE UN CAMPEONATO

### Asegura que puede proporcionar a los fanáticos una lucha de interés en el «Víbora Park»

Aun no se ha iniciado el campeonato oficial de la Liga General de Base Ball y ya se está hablando de otro campeonato profesional. Cheo Olivares, brillante infielder de los Coroneles de Louisville, se está encargando de organizarlo, habiéndonos enterado ayer que tiene ultimados muchos preparativos de interés.

Por lo pronto el martes por la noche, se efectuará una importante reunión en casa de Olivaritos, a la cual están citados los delegados de los clubs «Toros de Paredes», «Vassallo» y «Havana Club» de Cárdenas que son hasta el presente los que más se han interesado por la lucha.

El campeonato, según Cheo, se dará en los terrenos de Víbora Park y en Cárdenas, jugándose los sábados y domingos. La lucha será interesante y bastante equilibrada.

Olivaritos promete juegos movidos reñidos y con buena seriedad. Se nos ha dicho también que varios players amateurs pasarán al profesionalismo para figurar en la competencia, y y puede que ello resulte, en efecto.

El martes, después del mitin que se anuncia estaremos en disposición de brindar más detalles.

M.E.C.D. 2016

# LA PRODUCCION DE AZUCAR HA SIDO ESTE ANO DE 2.278,092 TONELADAS DE 2,240 LIBRAS

## Pedian ayer los tenedores de crudos de Cuba 20 puntos mas que la cotización de la Bolsa

### Los refinadores no mostraban interés comprador más que a 2.80, aunque se presumía que pagarían algo más. El crudo filipino se ofrecía a 2.55. Los futuros están muy firmes

La firma del Decreto 644 fué conocida en New York anteayer, a juzgar por las noticias recibidas, y el conocimiento de lo que dicha ley dispone, diríase ha influído en el mercado, si quiera sea por el momento. Ayer los tenedores de crudos de Cuba, ex-almacén, pedían hasta veinte puntos más sobre la cotización de Diciembre de la Bolsa. Pero los refinadores no mostraban interés comprador a más de 2.80, derechos pagados, aunque se creía factible pagasen algo más. Los crudos de Filipinas siguieron ofrecidos a 2.65, y quizás obtenibles a 2.63.

Contrastando con las ventas de anteayer, a 2.82, la cotización de Willett and Gray del mismo día fué de 2.80: la misma del día 30.

Disminyeron ayer las existencias de los crudos en almacenes afianzados de New York a 277.701 sacos, contra 297.414 el día anterior.

LOS FUTUROS.—Abrieron sostenidos, de 0 a 2 puntos más altos. Poco después de la apertura se registraron alzas netas de 2 a 4 puntos; pero en los primeros momentos de la tarde los precios habían aflojado ligeramente, manteniendo los mismos niveles de la apertura. La poca actividad que hubo durante la sesión, consistió en operaciones de cubertura por cuenta corta y ventas de protección del disponible. Total vendido, 9.850 toneladas.

Las cotizaciones de la Bolsa las damos en otro lugar de esta plana.

EL REFINADO.—No experimentó cambio el mercado del refino. Desde la apertura hasta el cierre, actuó igual. Las extracciones y los nuevos pedidos fueron moderados.

MERCADO DE LONDRES.—Cerró escasamente sostenido, con ventas de crudos al equivalente de 0.76½ centavos libre a bordo puerto cubano. Las cotizaciones de la Terminal al cierre, fueron éstas:

| | Cierre del 31 | Cierre del 1 |
|---|---|---|
| Noviembre | | 3-11¼ |
| Diciembre | 4- ¾ | 4- ½ |
| Enero | 4-1 | 4- ¾ |
| Marzo | 4-3½ | 4- 3¼ |
| Mayo | 4-5 | 4- 5 |
| Julio | 4-6 | 4- 5¾ |
| Agosto | 4-7 | 4- 6¾ |

PRODUCCION DE CUBA.—Según la Corporación Exportadora Nacional de Azúcar, la producción de Cuba durante la zafra de 1934, ascendió a 2.278.092 toneladas de 2.240 lbs. El último central en terminar fué el «Santa Lucía», con una producción de 317.491 sacos.

PUERTOS DEL ATLANTICO.—El movimiento de azúcares en los puertos del Atlántico, según Willet and Gray, es el siguiente:

Semana terminada en Octubre 27

| | Tons. |
|---|---|
| Arribos | 17.862 |
| Derretidos | 47.912 |
| Existencia en manos de importadores | 197.295 |
| Existencia en manos de refinadores | 97.324 |

Igual semana año 1933.

| | Tons. |
|---|---|
| Arribos | 54.000 |
| Derretidos | 54.000 |
| Existencia en manos de importadores | 120.000 |
| Existencia en manos de refinadores | 102.000 |

Incluyendo 4.381 toneladas entregadas a refinadores de existencias en Norfolk.

LA REMOLACHA EN EUROPA.

Ayer, el experto azucarero F. O. Licht dió a la publicidad su segundo estimado de la producción de azúcar de remolacha en Europa—incluyendo a Rusia,— ascendente a 6.721.000 toneladas métricas, valor crudo, comparado con su estimado anterior emitido en Septiembre 30 ppdo., ascendente a 6.592.000 y una producción de 6.186.000 el año próximo pasado. El estimado de Rusia continúa sin cambio; 1.500.000. Detalles a continuación:

| | Est. actual | Estimado Sept. 30 | Producción Año ppdo. |
|---|---|---|---|
| Alemania | 1.650.000 | 1.625.000 | 1.447.365 |
| Czecho-Elovakia | 630.000 | 575.000 | 517.352 |
| Austria | 205.000 | 195.000 | 170.458 |
| Hungría | 125.000 | 120.000 | 135.567 |
| Francia | 1.125.000 | 1.100.000 | 937.812 |
| Bélgica | 250.000 | 240.000 | 347.017 |
| Dinamarca | 120.000 | 150.000 | 254.000 |
| Italia | 330.000 | 310.000 | 303.369 |
| Yugo-Slavia | 60.000 | 68.000 | 74.000 |
| Rumanía | 115.000 | 100.000 | 143.000 |
| Turquía | 70.000 | 68.000 | 72.574 |
| Otros Países | 2.041.000 | 2.041.000 | 1.883.486 |
| Total | 6.721.000 | 6.592.000 | 6.186.000 |

### COTIZACION OFICIAL PARA EL AZUCAR A EE. UNIDOS

El precio para el azúcar "cotización pronta entrega" (spot) señalado para hoy, por el Comité de Permisos de Exportación creado por el Decreto-ley 456 para ventas en New York, es de:

2.185 cts.

libra, costo y flete, 96 grados de polarización.

**ACLARACION**

El Subcomité de Permisos de Exportación aclara que la anterior "cotización pronta entrega" no es el precio promedio oficial del azúcar, el cual se fija por la Secretaría de Agricultura. La anterior cotización sólo indica que a menos de ese precio no podrá venderse en Cuba azúcar para exportar a los Estados Unidos de América.

### MERCADO DE CAFE

Cierre ayer en la Bolsa del Café de New York, recibido por el hilo directo de Luis Mendoza y Compañía:

| | |
|---|---|
| Diciembre | 6.96 |
| Enero | 7.06 |
| Marzo | 7.18 |
| Mayo | 7.26 |
| Julio | 7.33 |
| Septiembre | 7.40 |

### MERCADO DE METALES

Cierre ayer en New York, por el hilo directo de Luis Mendoza y Compañía:

| | |
|---|---|
| Níckel | 35.00 |
| Cobre | 7.00 |
| Plata | 52.88 |
| Plomo | 3.70 |
| Zinc | 4.20 |
| Manganeso | 22.00 |

## CAMBIOS

**Tipos de venta al cierre ayer, en Bancos de esta capital:**

| | |
|---|---|
| New York, cable | 1/10P. |
| New York, vista | 1/10P. |
| Londres, cable | 4.98½ |
| Londres, vista | 4.98⅜ |
| Madrid, cable | 13.67 |
| Madrid, vista | 13.66 |
| París, cable | 6.59½ |
| París, vista | 6.59 |
| Italia, cable | 8.57 |
| Italia, vista | 8.56 |
| Bélgica, cable | 23.43 |
| Bélgica, vista | 23.42 |
| Alemania, cable | 40.42 |
| Alemania, vista | 40.37 |
| Hong Kong, cable | 41.00 |
| Hong Kong, vista | 40.95 |
| Toronto, cable | 2½P. |
| Toronto, vista | 2½P. |
| Buenos Aires, cable | 27.25 |
| Buenos Aires, vista | 27.20 |
| Amsterdam, cable | 67.95 |
| Amsterdam, vista | 67.90 |
| Zurich, cable | 32.67 |
| Zurich, vista | 32.65 |

### LOS MERCADOS EUROPEOS

LONDRES, noviembre 1. (Por el hilo directo de Luis Mendoza y Cia.) El oro en barras se cotizó hoy en el mercado libre de Londres a 139 chelines y 10 peniques, contra 139 chelines y 7 peniques.

No ha variado el tipo del Banco de Inglaterra.

El dólar abrió a 4.98⅛ por libra esterlina, contra 4.98 9-16.

Han sido adquiridas por cuenta ignorada las £31.000 en oro en barras que había disponibles en el mercado libre de Londres.

El mercado de la plata abrió algo más alto.

## Cotizaciones

NUEVA YORK, noviembre 1. (AP.) Cotizaciones del cierre en la Bolsa de New York: Acciones: 541.190.

Bonos, incluídos los del Gobierno de EE. UU., extranjeros y otros: $16.045.800.

**COTIZACION DE LA PESETA**

La peseta española se cotizó al cierre del mercado, ayer, a razón de 7.31.52 por dólar.

**COTIZACION DEL FRANCO**

El franco francés se cotizó ayer, al cierre del mercado, a a razón de 15.16 por dólar.

**COTIZACION DE LA LIBRA**

La libra esterlina se cotizó ayer, en el mercado local, a $4.98½.

**HABANA CLEARING HOUSE**

Las compensaciones de cheques entre los Bancos asociados al Habana Clearing House se ascendieron en la liquidación de ayer, a la suma de $1.441.147.87.

### COTIZACIONES DE LA BOLSA DE NEW YORK DE LOS AZUCARES CRUDOS FUTUROS

**Noviembre 1o. de 1934.—(Por el hilo directo de Luis Mendoza y Co.)**

| Anterior | Meses | Abre | Mes | Mín. | Cierre |
|---|---|---|---|---|---|
| 1.71 | Enero | 1.75 | 1.75 | 1.73 | 1.74 |
| 1.68 | Marzo | 1.68 | 1.70 | 1.68 | 1.68 |
| 1.71 | Mayo | 1.73 | 1.73 | 1.73 | 1.72 |
| 1.75 | Julio | 1.76 | 1.76 | 1.75 | 1.76 |
| 1.78 | Septiembre | 1.79 | 1.79 | 1.78 | 1.79 |
| 1.81 | Diciembre | 1.82 | 1.85 | 1.82 | 1.84 |

# Bolsa de la Habana

Cotización oficial al cierre de ayer, a las 2 y 30 p. m. en la Bolsa de la Habana

| Bonos y Obligaciones | Comp. | Vend. |
|---|---|---|
| **República de Cuba:** | | |
| Speyer, 1904 | 90 | 98 |
| Deuda Int., 1905 | 67 | 72 |
| Cuatro y medio, 1909 | 85 | 92 |
| Morgan, 1914 | 78 | 90 |
| Morgan, 5½, 1923 | 76 | 78½ |
| O. Públicas, 5½, 1945 | 26 | 27¾ |
| Obligs. Oro, 5½, 1935 | 20 | — |
| Recibos de Depósitos de Oblig. Oro | 8 | — |
| Azúcar, 5½, 1940 | 85 | 100 |
| **Rep. Cuba, Morgan (Seriados) 5½% — 1927:** | | |
| G. Vence 1 julio 1934 | 78 | 90 |
| H. Vence 1 julio 1935 | 74 | 90 |
| I. Vence 1 julio 1936 | 72 | 90 |
| J. Vence 1 julio 1937 | 70 | 90 |
| Ayunt. Hab. 1a. Hip. | 85 | 106 |
| Ayunt. Hab. 2a. Hip. | 85 | 106 |
| Centro Asturiano | 38 | — |
| B. Territorial Serie B | — | — |
| Cervecera | 25 | 40 |
| Cervecera (Obl. no hip.) | 5½ | 10 |
| Gas | 90 | 110 |
| Hav. Elec. (Consol.) | 39 | 41½ |
| Hav. Elec., Debentures, (Oblig. no hipt.) | 6 | 8 |
| Jarcia Matanzas | 87 | — |
| Edificio La Metropolitana, S. A. | — | — |
| Mercados de Abasto y Consumo 1a. Hip. | 25 | 50 |
| Nueva Fábrica de Hielo | 81 | 110 |
| Papelera, Serie B | 70 | — |
| Teléfono | 54 | 75 |
| Unidos | 12 | — |
| **ACCIONES** | **Comp.** | **Vend.** |
| Banco Territorial | — | — |
| B. Territorial (Benef.) | — | — |
| Cervecera | 27 | — |
| F. C. Consolidados de Cuba, P | 3 | 4 |
| Cuba, R. R. | 4 | 7 |
| Fibras y Jarcia | 10 | — |
| Hav. Elec. Utilities Co., P. 6 por 100 | 18 | 22 |
| Hav. Elec. Utilities Co., P. 5 por 100 | 7¼ | 10 |
| Hav. Elec. Railway Co., preferidas | 3½ | 7 |
| Hav. Elec. Railway Co., comunes | ½ | 1½ |
| Jarcia, P | 20 | 50 |
| Jarcia P. Ex-Dvdo. en Acciones | 20 | 50 |
| Jarcia, C | 3 | 7 |
| Licorera de Cuba | 4 | 4½ |
| Metropolitan Auto | 96 | — |
| Naviera, P | 6 | 12 |
| Naviera, C | 1¼ | 3 |
| Nueva Fábrica de Hielo | 100 | — |
| Nueva Fábrica de Hielo, beneficiarias | 17 | 24 |
| Perfumería, P | — | — |
| Perfumería, C | — | — |
| Pesca, P | 20 | — |
| Pesca, C | 4 | — |
| Teléfono, P | 20 | 40 |
| Teléfono, C | 4 | — |
| Unidos | 3 | 4 |
| Unión Oil | 1¼ | — |

**Vencimiento: Noviembre 30**

| Bonos y Obligaciones | Comp. | Vend. |
|---|---|---|
| **República de Cuba:** | | |
| Speyer, 5 por 100 | 90 | 98 |
| Deuda Interior | 67½ | 72 |
| Speyer, 4½ por 100 | 85 | 90 |
| Morgan, 5 por 100 | 80 | 90 |
| Morgan, 5½ por 100 | 76½ | 77½ |
| O. Públicas, 1945 | 26⅞ | 28½ |
| Obligs. Oro | 20 | 40 |
| Recibos de Depósitos de Obligs. Oro | 8 | 20 |
| Azúcar | 35 | 100 |
| Julio 1934, G. Morgan | 80 | 95 |
| Julio 1935, H. Morgan | 75 | 90 |
| Julio 1936, I. Morgan | 73 | 90 |
| Julio 1937, J. Morgan | 71 | 90 |
| Ayuntamiento, 1a. | 88 | 106 |
| Ayuntamiento, 2a. | 88 | 106 |
| Centro Asturiano | 38 | 50 |
| Cervecera Internacional | 25 | 40 |
| Cervecera Internacional, (Oblig. no hip.) | 5½ | 10 |
| Gas y Electricidad | 90 | 101 |
| Hav. Elec. Ry. Co. | 39 | 41 |
| Hav. Elec. Ry. Comp., (Oblg. no hip.) | 6 | 8 |
| Jarcia de Matanzas | 88 | 103 |
| Nueva Fábrica de Hielo | 82 | 100 |
| P. Cubana, Serie B | 70 | 90 |
| Cuban Telephone Co. | 54 | 80 |
| Unidos | — | — |
| **ACCIONES** | **Comp.** | **Vend.** |
| Cervecera Internacional | 27 | — |
| F. C. Consol. (Pref.) | 3 | 4 |
| Cuba Railroad, P | 4 | 8 |
| H. E. Utilities, Pref. | 18½ | 22 |
| H. E. Utilities, Pref s. | 7½ | 10 |
| Hav. Elec. Ry. Co., P. | 3½ | 6 |
| Jarcia, P | 21 | 40 |
| Jarcia, Ex-Div. en Acciones | 21 | 40 |
| Jarcia, C | 3 | 6 |
| Licorera de Cuba | 4 | 7 |
| Naviera, P | 5 | 12 |
| Naviera, C | 1 | 4 |
| Nueva Fábrica de Hielo | 100 | 150 |
| Nueva Fábrica de Hielo, beneficiarias | 17 | 24 |
| Teléfonos, P. | 20 | 40 |
| Ferrocarriles Unidos | 3 | 4 |
| Unión Oil Co. | 1 | 3¾ |

### ACCIONES DE LOS BANCOS

Cierre ayer en New York, por el hilo directo de Luis Mendoza y Compañía:

| | |
|---|---|
| City | 21¼ |
| Chase | 23½ |
| Guaranty | 289 |
| Bankers | 55½ |
| Irving | 15 |
| First National | 1.420 |
| Royal Bank | 160 |
| Boston | 28 |
| Chenical | 38½ |

# Bolsa de New York

Cotización oficial al cierre de ayer, en la Bolsa de New York, recibida por el hilo directo de Luis Mendoza y Compañía

| | |
|---|---|
| —A— | |
| Am. Radiator | 14¼ |
| Adams Expres | 6½ |
| Air Reduction | 103¾ |
| Alaska Juneau | 17⅜ |
| Allsghany | 1¾ |
| Allied Chem. | 126 |
| Allis Chal. | 12½ |
| Amer. Can | 100¼ |
| Amer. Car Fou. | 14⅛ |
| Amer. F. Pow. | 5½ |
| Amer. Ice | 3½ |
| Amer. Inter. | 6¼ |
| Amer. Loco | 15½ |
| Amer. P. Light | 4¼ |
| Amer. Smel. | 34½ |
| Amer. Sugar | 59 |
| Amer. Sugar p. | 119⅛ |
| Amer. T. and T. | 109½ |
| Amer. Tobac «B» | 80½ |
| Amer. W. Works | 14¾ |
| Amer. Woolen | 7⅞ |
| Anaconda C. | 10 |
| Atchison | 51⅜ |
| Atlantic Coast | 28 |
| Atlantic Ref. | 23⅜ |
| Asr. D. Goods | 11 |
| Auburn Auto | 25½ |
| Aviation Corp. | 3¾ |
| Amer. Bank | 12 |
| Amer. Metal | 14 |
| —B— | |
| Baldwin Lo. | 5 |
| Balt. and Ohio | 14⅝ |
| Bendix Aviation | 11¾ |
| Best and Co. | 35⅝ |
| Beth. Steel | 21⅝ |
| Borden Co. | 25⅜ |
| Briggs | 17½ |
| Brook. Manh. | 38 |
| Byers A. M. | 15⅜ |
| —C— | |
| Can. Pacific. | 11⅝ |
| Cann Mills | 33¾ |
| Case T. Mach | 45½ |
| C. del Pasco | 36¾ |
| Ches. and Ohio | 42 |
| Chic. R. Isl. | 2⅛ |
| Chrysler | 33⅞ |
| Coca Cola | 142½ |
| Comm. and South. | 1¼ |
| Congoleum | 28⅞ |
| Cons. Cigar | 7⅝ |
| Cons. Gas. | 20½ |
| Cons. Oil | 8 |
| Cont. Can | 57½ |
| Cont. Oil | 16¾ |
| Corn Prod. | 64½ |
| Coty Inc. | 4⅝ |
| Cuban Amer. S. | 5⅜ |
| C. Amer. Sugar p | 48 |
| Comm-l Solv. | 18¼ |
| Chesapeake | 37⅝ |
| Col. Fuel | 4⅛ |
| Cruc. Steel | 18⅞ |
| Cons. R. Cuba | 3 |
| —D— | |
| Del. Hudson | 37½ |
| Del. and Lack. | 16⅝ |
| Drug Inc. | 11¾ |
| Dupont | 91¾ |
| —E— | |
| Eastman Kodak | 105 |
| El. Auto Lit. | 22⅝ |
| Erie (R.R.) | 11⅜ |
| —F— | |
| Fox Film Co. | 12⅝ |
| Freep. Texas | 26 |
| —G— | |
| Gen. A. Tank | 35 |
| Gen. Asphalt | 15 |
| Gen. Elec. | 17⅞ |
| Gen. Foods | 31⅞ |
| Gen. Motors | 29 |
| Gen. Sig. Ry. | 25½ |
| Gillet Safety | 13½ |
| Gimbel Bros | 3⅞ |
| Gold Dust | 16⅛ |
| Goodrich R. | 9⅝ |
| Goodyear | 20⅜ |
| Gen. Bronce | 6½ |
| Greaht North. | 14½ |
| —H— | |
| Hudson Motors | 8⅝ |
| —I— | |
| Illinois Central | 15⅝ |
| Interb. R. T. | 13¼ |
| I. B. Machine | 139½ |
| Inter Nickel | 23 |
| Inter Tel. | 9 |
| Illinois Glas. | 79 |
| —J— | |
| Johns Mansville | 48 |
| —K— | |
| Kroger Groc. | 27¾ |
| Kresge S. S. | 18⅝ |
| Kelvinator | 14⅝ |
| Kennecot | 16⅜ |
| —L— | |
| Ligg. Myers | 102½ |
| Loew-s Inc. | 29⅞ |
| Loose Willes | 34 |
| Lorillard | 18 |
| Louisville Nashville | 41⅛ |
| Lehman Corp. | 66½ |
| Liquid Carb. | 20 |
| —M— | |
| Macy (H.R.) | 42⅜ |
| May Depart. | 39¾ |
| Montgomery | 27¼ |
| Miss. Pac. C. | 2½ |
| Murray Corp. | 4 |
| —N— | |
| Nash | 13⅞ |
| National Dis. | 22 |
| National Bisc. | 26½ |
| National Cash | 15½ |
| National Dairy | 16¼ |
| National P. Li. | 7½ |
| N. Y. Central | 20⅜ |
| North Amer. | 12½ |
| Norfolk and W. | 165 |
| Nort. Pacific | 17⅞ |
| —O— | |
| Ohio Oil | 8⅞ |
| Otis Elevator | 12¼ |
| —P— | |
| Packard Motor | 3½ |
| Pennsylvania | 22 |
| J. C. Penney | 64½ |
| Pullman Co. | 39½ |
| Ppub. Service | 31¾ |
| Proc. Gamble | 39⅝ |
| Pure Oil | 6½ |
| Puerto Rico | 23¾ |
| —R— | |
| Radio Corp. | 5¾ |
| Rep. I. Steel | 11½ |
| Reynolds | 48 |
| —S— | |
| Sears Roeb. | 38⅜ |
| Simmons Co. | 8¾ |
| Soc. Cacuun | 13⅜ |
| St. Paul p. | 4¾ |
| So. Pacific | 17 |
| South Ry. | 15⅝ |
| Stan Brands | 18 |
| Stand Gas | 6⅞ |
| Stan. N. J. | 40⅛ |
| Stan Oil C. | 32 |
| Stewart War. | 6¾ |
| Studebaker | 2⅞ |
| —T— | |
| Texas Co. | 20¾ |
| Texas Guf. | 36½ |
| Timken Roll | 28¾ |
| —U— | |
| Union Carbide | 43 |
| U. Pacific | 98½ |
| Union Oil | 14⅞ |
| United Cor. | 3½ |
| Union Cor. prd. | 28 |
| United Fruit | 68¾ |
| U. S. Rubber | 15¼ |
| U. S. Steel | 31⅜ |
| U. Aircraft | 8⅛ |
| U. S. Ind. Alc. | 37 |
| —V— | |
| Vanadium | 15⅝ |
| —W— | |
| Warner Bros | 4⅜ |
| West Electric | 30¼ |
| Woolworth | 50 |
| W. Wrigley | 70⅞ |
| West Union | 33 |

**GODOY & MALARET**
SEGUROS Y FIANZAS
(Insurance and Bonding)
Teléfono M-9866
AGUIAR 77
HABANA, CUBA

## VALORES

A pesar del aumento que vienen causando las recaudaciones de varias empresas, acordes con las del Estado, según hemos expuesto varias veces, los inversionistas, en su mayoría, siguen retraídos del mercado local de valores. Al factor político-social se atribuye tal realidad. Pero es evidente que ese factor no ha influído en forma deprimente para los valores que ofrecen sólidas garantías. Por eso sostienen sus posiciones.

Las emisiones de la República conocidas como deudas exteriores, actuaron ayer con el tono dicho: sostenidas. Pesados los bonos de Obras Públicas. Los de Estabilización de Azúcar, firmes. Los Seriados de Morgan y de la Deuda Interior 1905 sostenidos.

Con ligeras oscilaciones actuaron los valores industriales y de servicios públicos.

Las operaciones concertadas en la Bolsa de la Habana, fueron pocas, pero dentro de los tipos de cotización.

La última recaudación de la Havana Electric Railway, es esta:

| | |
|---|---|
| Semana terminada en octubre 28, 1934 | $ 47.802.47 |
| Igual período del año 1933 | 45.131.60 |
| Diferencia de más esta semana | $ 2.670.87 |
| Total desde enero 1 a octubre 28 de 1934. | 2.171.204.36 |
| Igual período del año 1933 | 1.892.192.67 |
| Diferencia de más este año | $ 279.011.69 |

## TABACO

Solamente las clases bajas pasan de manos estos días. Son compradores los fabricantes de cigarrillos y tres mirmas exportadoras. Estas compran de Remedios y Vuelta Abajo. Los fabricantes registran puntillas, broncos, colas; también sentidos, en algunoso casos.

Con destino al interior se venden lotes de tripas viejas de calidad, cuyo consumo aumenta, principalmente en las provincias de Camagüey y Oriente. Durante un año se ha vendido para el interior una considerable cantidad de primeras capaduras de Remedios, de cosechas anteriores, aminorando las existencias de algunos almacenes.

**LAS ENTRADAS DE TERCIOS**

De Placetas, para Menéndez y Compañía, 93.

De Camajuaní, para Sidney Rothschild, 475.

De Santa Clara, para I. Keffenburgh Sons, 105.

También de Santa Clara, para Menéndez y Compañía, 234.

Como se ve, están disminuyendo las entradas de rama. Tanto de Vuelta Abajo como de Las Villas, la casi totalidad de la cosecha se encuentra ya en esta plaza.

**EL MERCADO AMERICANO**

En la Bolsa del Tabaco de New York se cotizó ayer el tabaco standard despalillado, para entregas futuras, a los precios siguientes:

| | |
|---|---|
| Enero | 35.20 |
| Marzo | 35.50 |
| Mayo | 35.85 |
| Julio | 36.10 |

Cotizaciones éstas recibidas por el hilo directo de Luis Mendoza y Compañía.

### MERCADO DE PIELES

**VIEJO:**

| | |
|---|---|
| Dciembre | 6.80 |
| Marzo | 6.95 |
| Junio | — |

**NUEVO.**

| | |
|---|---|
| Dciembre | 7.73 |
| Marzo | 8.10 |
| Junio | 8.35 |
| Septiembre | — |

(Más INFORMACION MERCANTIL en la página DIECISIETE)

# CORPORACION EXPORTADORA NACIONAL DE AZUCAR

## AVISO

Habiéndosele encomendado a esta Corporación el cumplimiento de lo dispuesto en el Decreto-Ley 644 de 30 de Octubre de 1934, ha resuelto:

PRIMERO

Publicar, para general conocimiento, la parte dispositiva de dicho Decreto-Ley, que literalmente dice así:

DECRETO-LEY No. 644

ARTICULO I.—A los efectos de este Decreto-Ley todas las existencias de azúcar en el territorio nacional con destino a los Estados Unidos de América se clasificarán en la siguiente forma:

A) Azúcares retenidos de acuerdo con el Decreto No. 717 de 7 de marzo de 1934, los cuales se denominarán "Azúcares sobrantes retenidos".

B) Azúcares exportables a los Estados Unidos de América en lo que resta del presente año, dentro de la cuota de importación fijada a Cuba por dicho país y disponible después de los cargos que se han hecho a la misma de acuerdo con las disposiciones del Departamento de Agricultura de los Estados Unidos. Estos azúcares se llamarán "Azúcares exportables".

C) Azúcares correspondientes a la cuota de Cuba de 1934 a los Estados Unidos, que aunque originalmente podían ser exportados a dicho país resultan ahora sobrantes debido a los cargos hechos a la cuota de Cuba para los Estados Unidos, de acuerdo con las reglas del Departamento de Agricultura de los Estados Unidos. Estos Azúcares se denominarán "Azúcares sobrantes adicionales".

ARTICULO II.—La Corporación Exportadora Nacional de Azúcar, a la mayor brevedad posible, procederá a solicitar y recopilar los datos necesarios para determinar:

a) La cantidad de azúcares que Cuba podrá exportar a los Estados Unidos de América al amparo de su cuota para 1934, después de cumplidas las ventas celebradas de acuerdo con el Concierto Voluntario autorizado por el Decreto No. 2571 de 2 de octubre de 1934, y las ventas declaradas al amparo del Decreto-Ley 456 de 31 de agosto de 1934 y demás disposiciones complementarias del mismo, en cuanto estén aprobadas y pendientes de ejecución.

b) La cantidad de azúcares que resulten comprendidos indistintamente en las clasificaciones a que se refieren los incisos B) y C) del Artículo anterior, después de rebajar asimismo de los de esas clases existentes en el territorio nacional los afectados por las ventas anteriormente expresadas, obteniendo el dato, tanto respecto al total de dichos azúcares, como en relación a cada tenedor.

ARTICULO III.—Una vez obtenidos todos los datos a que se refiere el artículo anterior y cualquier otro que considere necesario la Corporación Exportadora Nacional de Azúcar, ésta procederá a fijar los contingentes individuales que correspondan a cada tenedor de azúcares por los conceptos definidos en los incisos B) y C) del artículo I, tomando en cuenta para señalar los de "azúcares exportables" las "licencias mensuales" vigentes según el orden de su expedición y, en caso necesario, las que se expidan hasta completar la cuota de Cuba en 1934 para los Estados Unidos de América.

ARTICULO IV.—Los "azúcares sobrantes retenidos" quedarán sujetos a las disposiciones en vigor respecto de ellos.

Los "azúcares exportables" podrán exportarse en su totalidad durante 1934, en cuanto sus tenedores contraigan dentro de los diez días siguientes a la promulgación de este Decreto-Ley el compromiso de hacerlo y garanticen satisfactoriamente, a juicio de la Corporación Exportadora Nacional de Azúcar, el cumplimiento de dicho compromiso.

Los "azúcares sobrantes adicionales" podrán exportarse asimismo durante el presente año de 1934, en cuanto no se acojan a lo dispuesto en el párrafo anterior tenedores de "azúcares exportables" en cantidad suficiente para cubrir totalmente la parte disponible de la cuota asignada a Cuba para 1934 al amparo de la Ley Costigan-Jones; pero tal exportación sólo podrá autorizarse y llevarse a cabo en la medida y forma que disponga la propia Corporación Exportadora Nacional de Azúcar.

Tanto respecto de los "azúcares exportables", como en relación a los "azúcares sobrantes adicionales", será requisito para autorizar su exportación dentro de 1934 que sus tenedores cumplan las disposiciones de este Decreto-Ley y las que de acuerdo con él dicte la Corporación Exportadora Nacional de Azúcar para su debida ejecución.

ARTICULO V.—Cada tenedor de azúcar podrá exportar en 1934 su contingente de "azúcares exportables" sin vender, siempre que haya contraído y garantizado el compromiso a que se refiere el segundo párrafo del artículo IV y se someta a las siguientes condiciones:

a) Que sean embarcados para ser almacenados en los Estados Unidos, previo el pago de los derechos arancelarios en las aduanas de dicho país antes del primero de enero de 1935.

b) Que antes de esa fecha no sean vendidos más que a refinadores para derretirlos y a precio no inferior a la cotización fijada por el Comité de Permisos de Exportación para el día de la venta.

Lo dispuesto en el párrafo inicial e inciso a) de este artículo será aplicable también a los "azúcares sobrantes adicionales", en cuanto se autorice su exportación durante 1934, de conformidad con lo establecido en el artículo IV, y el exportador garantice además, a satisfacción de la Corporación Exportadora Nacional de Azúcar, que no los venderá antes del primero de enero de 1935.

Después del 31 de diciembre de 1934 los dueños de los azúcares exportados a los Estados Unidos, de acuerdo con este Decreto-Ley, podrán disponer libremente de los mismos.

ARTICULO VI.—La Corporación, sin necesidad de esperar a la fijación de los contingentes definitivos de cada clase de azúcares correspondientes a cada tenedor, podrá autorizar prudencialmente la exportación de "azúcares exportables" tan pronto lo soliciten sus tenedores al amparo de este Decreto-Ley, pero con cargo a los contingentes que en definitiva se les asignen para dichos "azúcares exportables", o, en caso necesario, con cargo a los que se le señalen para "azúcares sobrantes adicionales" cuya exportación se autorice dentro de 1934.

ARTICULO VII.—Los permisos de exportación para los azúcares que vayan a exportarse al amparo de este Decreto-Ley serán concedidos por el Comité de Permisos de Exportación si el tenedor de ellos presta fianza en la forma y cuantía que determinará la Corporación Exportadora Nacional de Azúcar, para responder al cumplimiento de todas las obligaciones y condiciones establecidas en este Decreto-Ley, así como de los daños y perjuicios que el incumplimiento de las mismas pueda ocasionar, principalmente a los partícipes en el Concierto Voluntario autorizado por el Decreto Presidencial 2571 de 2 de octubre de 1934. La fianza no será necesaria si el tenedor acepta que los documentos de embarque se expidan a la orden de: Corporación Exportadora Nacional de Azúcar—Trustee—y admite, además, que dicha Corporación, en tal carácter de Trustee (fideicomisario), proceda a la descarga, pago de derechos arancelarios y depósito de los azúcares en almacén por cuenta y cargo del tenedor de dichos azúcares, los cuales quedarán depositados a nombre de la Corporación como Trustee (Fideicomisario).

ARTICULO VIII.—La Corporación Exportadora Nacional de Azúcar, a fin de dar facilidades comerciales y de crédito bancario para llevar a efecto la exportación de los azúcares, y atendiendo a las circunstancias, determinará el sistema que deberá seguirse para efectuar la exportación de los azúcares de Cuba a los Estados Unidos, ya en general o ya en cada caso, estableciendo a ese objeto las reglas adecuadas, en las cuales podrá inclusive exigir, caso de actuar como fideicomisario (trustee), que se le adelante el dinero necesario o se le abran cartas de crédito bancarias para el pago de todos los gastos que originen todas las operaciones relacionadas con los azúcares a exportar.

ARTICULO IX.—En todos los casos en que la Corporación Exportadora Nacional de Azúcar actúe como fideicomisario (Trustee), podrá emitir recibos fiduciarios haciendo constar la recepción de los azúcares o el depósito de los mismos, y dichos recibos fiduciarios serán títulos representativos de los azúcares y darán derecho a percibir el importe de la venta de los que representen, sustituyendo a los azúcares en todos los contratos de prenda a que los mismos estén sujetos, en igual situación o condición legal que éstos, tal como si dichos azúcares y sus certificados de depósito continuaran en poder del acreedor prendario, quien mantendrá y podrá ejercitar todos los derechos que como tal acreedor le correspondan con respecto a los recibos fiduciarios que reciba, extendiéndose su privilegio y gravamen a los productos de la venta del azúcar representado por dichos recibos con igual prelación y grado que respecto a los azúcares tenga por el contrato de prenda según las leyes vigentes.

ARTICULO X.—Si, no obstante lo dispuesto en el Artículo anterior, cualquier acreedor pignoraticio, una vez almacenados los azúcares en los Estados Unidos, prefiere que se le entregue el certificado de almacén o recibo de depósito en vez del recibo fiduciario, la Corporación Exportadora Nacional de Azúcar podrá entregarle el mismo, pero exigiéndole garantías de que no dispondrá de los azúcares amparados por el Certificado de Almacén o recibo de depósito sino de acuerdo con este Decreto-Ley. La Corporación Exportadora Nacional de Azúcar, por tal actuación no asumirá las obligaciones del contrato de prenda ni ninguna otra, ni personalmente, ni como fiadora, ni con ningún otro carácter o capacidad.

ARTICULO XI.—De los azúcares exportados a los Estados Unidos de América conforme a este Decreto-Ley solo podrán venderse antes de primero de enero de 1935 los correspondientes a la clase de "azúcares exportables" y, por lo tanto, los pertenecientes a la clase de "azúcares sobrantes adicionales" no podrán venderse hasta después de esa fecha.

Los azúcares exportados a los Estados Unidos de América de acuerdo con este Decreto-Ley que estén sin vender el primero de enero de 1935, cualquiera que sea su clase, tendrán preferencia para su venta respecto a todo otro azúcar desde la citada fecha hasta el 28 de febrero de 1935; y en tal virtud no podrán exportarse para dicho país antes del primero de marzo de 1935, los azúcares existentes en el territorio nacional, inclusive los que se produzcan en la zafra de 1935, a menos que los situados en el territorio de los Estados Unidos de América de acuerdo con este Decreto-Ley se hayan vendido en una cantidad tal que represente por lo menos el 80 por 100 de dichos azúcares.

Una vez vendidos en la proporción señalada los azúcares situados en los Estados Unidos de América de acuerdo con este Decreto-Ley, el Instituto Cubano de Estabilización del Azúcar autorizará, después del primero de enero de 1935, la exportación de cualesquiera otros azúcares existentes en el territorio nacional.

Después del 28 de febrero de 1935 quedarán sin efecto todas las preferencias que establece el presente Artículo.

ARTICULO XII.—Si dentro de los plazos establecidos en este Decreto-Ley o fijados por la Corporación Exportadora Nacional de Azúcar para su cumplimiento, no hubiere recibido ésta ofertas suficientes para cubrir con "azúcares exportables" o con "azúcares sobrantes adicionales", una cantidad de azúcar igual a la cantidad total de "azúcares exportables" existente en el territorio nacional, lo comunicará inmediatamente al Presidente de la República y éste queda autorizado para dictar, si lo cree conveniente, cuantas medidas sean necesarias a los efectos de que por la Corporación Exportadora Nacional de Azúcar pueda ser exportada para los Estados Unidos de Norte América una cantidad de azúcar igual al total de dichos azúcares exportables y que la misma pueda pagar los derechos arancelarios correspondientes y cualquiera otro gasto necesario al fin indicado, antes del día primero de enero de 1935, con objeto de que la República de Cuba no deje de exportar el total de su cuota exportable a los Estados Unidos dentro de 1934.

ARTICULO XIII.—Caso de que los "azúcares exportables" y los "azúcares sobrantes adicionales" ofrecidos a la Corporación Exportadora Nacional de Azúcar para ser exportados al amparo de este Decreto-Ley excedieren en su volumen global al total de "azúcares exportables" existentes en Cuba, se dará preferencia para la exportación a los "azúcares exportables" ofrecidos, y si quedare un déficit por cubrir para formar una cantidad igual al total de "azúcares exportables" existentes en Cuba, la misma se llenará a prorrata con los "azúcares sobrantes adicionales" ofrecidos.

ARTICULO XIV.—La Corporación Exportadora Nacional de Azúcar no será en lo absoluto responsable por razón de los actos que en cumplimiento de lo establecido en este Decreto-Ley lleve a efecto, ni tampoco por los actos que a ese objeto realicen sus funcionarios, empleados, apoderados, agentes o cualquier persona que actúe a nombre o por cuenta de la Corporación, a la cual nada se le podrá reclamar por razón de dichos actos.

ARTICULO XV.—Las reglas y disposiciones que acuerde la Corporación Exportadora Nacional de Azúcar en virtud y en cumplimiento de lo dispuesto en este Decreto-Ley, serán sometidas a la aprobación previa del señor Presidente de la República por conducto del señor Secretario de Agricultura.

ARTICULO XVI.—El presente Decreto-Ley comenzará a regir desde su publicación en la Gaceta Oficial de la República.

ARTICULO XVII.—Quedan derogadas todas las leyes, órdenes, Decretos, Decretos-Leyes y demás disposiciones legales vigentes en cuanto se opongan al cumplimiento del presente Decreto-Ley.

DISPOSICION TRANSITORIA

El plazo señalado en el Artículo VI vencerá el día quince de noviembre de 1934 respecto de los azúcares exportables pertenecientes a colonos que no los tengan afectos a obligaciones pignoraticias.

POR TANTO: Mando que se cumpla y ejecute el presente Decreto-Ley en todas sus partes.

DADO en el Palacio de la Presidencia, en la Habana, a los treinta días del mes de octubre de mil novecientos treinta y cuatro.

*CARLOS M. DE LA RIONDA,* *Secretario de Agricultura.* — *CARLOS MENDIETA,* *Presidente.*

SEGUNDO

Invitar a todos los tenedores de azúcar en el territorio nacional para que contribuyan con sus azúcares a la realización de los fines perseguidos por dicho Decreto-Ley declarando los azúcares que están dispuestos a exportar de acuerdo con el mismo.

Habana, 1o. de Noviembre de 1934.

*Corporación Exportadora Nacional de Azúcar*
J. M. LOPEZ OÑA,
Vice-Presidente.

# COTIZACIONES DE AZUCARES

(Por LUIS MENDOZA Y COMPAÑIA)

**Habana, Noviembre 1o. de 1934.—3 P. M.**

| AZUCAR CENTRIFUGA: | Anterior: | Hoy |
|---|---|---|
| Costo, Seg. Flete N. York, precio mínimum oficial | 2.185 | 2.185 |
| Costo y flete, N. Y. (última venta) | 1.85 | .... |
| C. y F. Filipinas N.Y., cuota de 1935 (última venta) | 2.65 | .... |
| Almacén Afianzado New York | 1.90 | 1.90 |
| Ex-Almacén New York. (Derechos pagados) | 2.80 | 2.80 |
| L. a B. Cuba, azúcares exportables a E. U., cuota 1934 | 1.58 | 1.58 |
| L. a B. Cuba, azúcares sobrantes adic. a E. U., 1934 | 1.53 | 1.53 |
| Libre a bordo Cuba, emb. Estados Unidos, 1935 ret. | 1.45 | 1.45 |
| Libre a bordo Cuba, emb. otros países, 1934 | 0.76 | 0.76 |
| Libre a bordo Cuba. Consumo local (Habana) | 0.85 | 0.85 |
| L. a B. Cuba. Promedio 4 cuotas Exventa a 2.185 | 1.23 | 1.23 |
| **AZUCAR REFINO:** | | |
| De Ref. Americanas en New York, menos 2% | 4.65 | 4.65 |
| De Ref. Americanas en N. Y., 2da. mano, menos 2% | 4.65 | 4.65 |
| De Ref. Insulares, New York, menos 2% | 4.50 | 4.50 |
| Consumo local en la Habana con impuestos pagados | 2.65 | 2.65 |

BUFETE DE
JOSE I. RIVERO
Notario: FELIPE RIVERO
Chacón No. 25
HABANA
Teléfonos:
M-1472
A.8142

M.E.C.D. 2016

# CRONICA CATOLICA

## ACTOS CATOLICOS PARA MAÑANA

EN LA IGLESIA DE SAN FRANCISCO

A las siete y media de la mañana, misa de Comunión general, para los amigos de Jesús, como Primer viernes de mes.

A las ocho de la mañana solemnes funerales por el eterno descanso de las víctimas de la Revolución española, a las cuales se invita a la Colonia Española.

A las nueve de la mañana, misa solemne en Conmemoración de los fieles difuntos, que en este viernes dos de noviembre celebra Nuestra Santa Madre la Iglesia.

A las cinco de la tarde, Hora Santa y ejercicio de los Primeros viernes con sermón.

EN LA IGLESIA PARROQUIAL DE LOS QUEMADOS DE MARIANAO.

Bienaventurados los muertos que descansan en el Señor. (Apoc, 74).

El viernes dos de noviembre, Conmemoración de los Fieles Difuntos, día en que la iglesia consagra sus cultos al sufragio de las almas, que nos precedieron con la señal de la fe y duermen el sueño de la paz, se celebrará en esta iglesia parroquial cada media hora, comenzando a las seis y media, una misa rezada por los difuntos.

La iglesia, madre amorosa, consagra este día al recuerdo de todos sus hijos y pide a los que aún viven una oración por aquellos que ya no pueden merecer;n un sufragio por los seres amados, cuya memoria perdura en nuestros corazones y un sufragio, una oración por aquellos cuyo recuerdo se ha borrado para siempre.

«Es una idea santa y saludable es de rogar por los difuntos para que les perdonen sus pecados» (Mac. 12).

Oremos por los nuestros; oremos por los que no tienen un alma que se recuerde compasiva, oremos por todos.

EN LA IGLESIA DE REINA

A las siete y media de la mañana misa de comunión general para los celadores y socios del Apostolado de la Oración y Congregantes de las benditas almas del Purgatorio.

A las ocho y media de la mañana misa solemne de difuntos. Después de la misa sermón y solemne Responso. Después de este acto, exposición conforme a la costumbre de los Primeros viernes, reservándose a las 5 de la tarde, después de los ejercicios de este día en honor al Corazón de Jesús.

EN LA IGLESIA DE LA MERCED

A las ocho y media de la mañana oficio y misa solemne de requiem y responso.

EN LA IGLESIA DEL CRISTO

A las nueve de la mañana, los solemnes oficios de difuntos, misa y responso.

EN LA IGLESIA DEL CRISTO

A las nueve de la mañana, los solemnes oficios de difuntos, misa y responso

A las cinco de la tarde( Hora Santa en honor al Corazón de Jesús.

EN LA IGLESIA DEL CARMEN

A las ocho y media de la mañana oficios, Misa y responso. A las cinco y media de la tarde. Hora Santa en honor al Corazón de Jesús.

EN LA IGLESIA DE PAULA.

A las ocho y media de la mañana, los Oficios, misa y responso propios del día de la Conmemoración de los fieles Difuntos. A las cuatro y media de la tarde, Hora Santa, ..

EN LA IGLESIA DE JESUS MARIA Y JOSE

A las siete de la mañana, misa de Comunión general reparadora. Después de la misa, exposición ejercicios de los Primeros Viernes, bendición y reserva. A las nueve de la mañana, los oficios propios del día de la Conmemoración de los Fieles Difuntos. A las cinco y media de la mañana, ejercicios de los primeros viernes y de Jesús Nazareno, bendición y reserva.

EN SAN NICOLAS DE BARI.

A las ocho de la mañana, los cultos propios del día de los Difuntos Después de estos la exposición del Santísimo por el Jubileo Circular. A las cinco de la tarde, Hora Santa.

EN LA IGLESIA DEL CERRO.

A las ocho y media de la mañana Misa de Comunión general. A las 9 de la mañana, misa solemne y responso en sufragio de los fieles difuntos.

EN LA PARROQUIA DEL ESPIRITU SANTO

Solemne novenario en sufragio de las benditas almas del Purgatorio.

A las ocho de la mañana misa solemne y responso. A las ocho de la noche, Rosario, ejercicio de la novena en sufragio de las benditas almas del Purgatorio, sermón y solemne responso.

TRES MISAS

En este viernes dos de noviembre, todos los sacerdotes, disfrutan del privilegio de celebrar tres misas en sufragio de las benditas almas del Purgatorio. .....

Los fieles no tienen obligación de precepto de oír ninguna de ellas, pero en caridad para con los fieles difuntos, debemos de oírlas con suma reverencia..

PRIMER VIERNES

En este viernes, correspondiente a la Conmemoración de los Fieles Difuntos, es el primero de mes. Es, pues, día de adoración y reparación al Corazón de Jesús.

Hay comunión reparadora y exposición, pero no misa cantada, ésta es de la festividad del día, «Conmemoración de los Fieles Difuntos».

Las iglesias que tienen exposición, la hacen después del Oficio de Difuntos y retirada del túmulo, a cuya vista no puede exponerse el Santísimo Sacramento. -

JUBILEO EN FAVOR DE LAS BENDITAS ALMAS DEL PURGATORIO.

Desde las doce del día primero, hasta las doce de la noche del día dos de noviembre, se pueden ganar tantas indulgencias plenarias, cuantas visitas se hagan a una iglesia.

Las condiciones son: Confesión, Comunión, y Visita, debiendo rezarse en cada visita, seis Padres Nuestros, Ave María y Gloria Patri. 4

Estas indulgencias plenarias son exclusivamente en favor de las benditas almas del Purgatorio

EL NOVENARIO A CRISTO POBRE

El viernes dos a las cuatro de la tarde continuará el tercer día del novenario que en honor de Cristo Pobre viene celebrándose con tanto éxito.

Se expondrá a S. D. M., y predicará el Reverendo Padre Marinas. Cantarán la reserva y el himno a Cristo Pobre los niños del Asilo. Reina mucho embullo entre las Congregantas y devotas para asistir a estos cultos en que el Señor se muestra tan pródigo en conceder gracias

## El Domingo de las Misiones se celebró solemnemente en la Parroquial de Reina

Su Santidad Pío XI f. m. r, se sirvió disponer que el domingo penúltimo de octubre de cada año, fuera el «Día de las Misiones», que debe celebrarse en toda la Iglesia Universal, predicando, orando y haciendo propaganda y colecta en favor de las Misiones, especialmente entre mahometanos, judíos y paganos.

Conforme a lo dispuesto por su Santidad en la iglesia de Reina de la Residencia de la Compañía de Jesús de la Habana, se celebró un solemnísimo Triduo misional los días 19, 20 y 21 de octubre.

Los primeros días a las ocho de la mañana humo misa cantada con sermón por el R. P. Felipe .Rey de Castro. S. J. .. ..

Explica cuál es el fin que el Santo Padre se propone al establecer el Día Misional, lo cual se desprende de lo que el mismo Pontífice dice en la «Encíclica» en que dispone su celebración

En primer lugar que se encienda y estimule entre el clero deseo de consagrarse a las misiones y entre la juventud se promuevan las vocaciones; después que se dé a conocer a los fieles la importancia de las misiones, se encienda más y más su caridad para los infieles y sea mayor su entusiasmo para cooperar a los trabajos de los misioneros ya con oraciones, ya con sus limosnas. Cuanto a lo primero, encarga a los Prelados que introduzcan y promuevan entre sus fieles la costumbre de pedir a Dios que envíe operarios a su miés y gracias abundantes para los fieles, pues sin éstas nada vale todo lo demás. Esto lo pueden hacer todos los fieles dice, añadiendo al Rosario y preces parecidas alguna oración por las Misiones y por la conversión de los infieles.. Y esto lo deben procurar especialmente con los niños y las religiosas, en los asilos, orfanatos, escuelas y colegios de niños en todas las casas y conventos de religiosas ya que esto atrae las divinas misericordias sobre tantos desgraciados infieles y será tal vez para muchos niños el principio de su futuro apostolado. Excita luego a la generosidad en las limosnas para la propaganda de la fe, por ser las empleadas en esta obra de más importancia que las invertidas en socorrer las necesidades corporales. En efecto: «ningunos, dice han de ser tenidos por tan menesterosos y desnudos, ningunos por tan enfermos o hambrientos o sedientos, como los que carecen del conocimiento y gracia de Dios; por lo tanto los que mostraren su misericordia con los más necesitados, no pueden ser destituídos de la divina misericordia y remuneración».

Hace fijar los ojos de los fieles en el heroísmo ignorado de los misioneros, soldados de Cristo, que avanzan a costa de incalculables sacrificios hasta morir en la demanda por extender el glorioso reinado de la civilización cristiana en el campo inmenso, que después de veinte siglos de lucha, aún queda por conquistar.

Tienen que luchar con dificultades interiores y exteriores.

Las interiores varían según las naciones, climas y razas.

Las dificultades exteriores proceden de enemigos astutos y poderosos que hechan mano de todos los medios para impedir la obra civilizadora de los misioneros que por sed de lucro fomentan las pasiones de los indígenas y les traen la corrupción europea antes de que reciban la civilización cristiana..

A pesar de todo esto, el Catolicismo prospera.

Por ejemplo, en China, en 1906 no llegaban a un millón y hoy pasan de tres millones.

En el Africa hace un siglo eran 400.000 los católicos y hoy pasan de cinco millones.

Pero a pesar de este progreso, aún hay en el mundo más de mil millones de paganos.

Las Obras Misionales que ayudan a los misioneros son:

Obra de San Pedro Claver.

La Obra de la Propagación de la Fe.

La Obra de la Santa Infancia.

Después de explicar estas obras exhorta a los fieles a salvar almas.

Los verdaderos fieles no deben contentarse pues, con pertenecer al rebaño de Jesucristo, sino que deben hacer todo lo posible para conquistar o ayudar a conquistar las almas para Cristo, como dice el Santo Padre: «No necesitamos ponderar cuán indigno sería de la caridad, con la que debemos abrazar a Dios y a todos los hombres el que contentos con pertenecer al rebaño de Jesucristo, para nada nos cuidásemos de los que andan errantes fuera del redil. El deber de nuestro amor a Dios exige sin duda, no sólo el que trabajemos por aumentar cuanto podamos el número de aquellos que le conocen y adoran ya «en espíritu y en verdad», sino también sometamos de nuevo al imperio de nuestro amantísimo Redentor cuanto más y más podamos para que se obtenga cada vez mejor «el fruto de su sangre», y nos hagamos así más agradables a El, ya que nada hay que tanto le agrade como el que los hombres se salven y vengan al conocimiento de la verdad».

El domingo 21, como penúltimo de octubre fué el de la Fiesta Misional, en el cual hubo más de un millar de comuniones y misas rezadas a las cinco y media, siete, siete y media, ocho, nueve, diez y once explicándose en todas ellas el objeto y fin de las Misiones.

A las ocho y tres cuartos a. m. se celebró solemne misa de ministros, en la cual predicó el R. Padre Plácido Llanes, S. J., un grandioso y sentimental sermón en favor de las Misiones el cual concluye con esta exhortación:

Es, pues, inconcebible que profundizando algo en los motivos de la venida de Cristo al mundo, del valor de las almas del destino final del hombre, de la necesidad de la fe, de los horribles males del infierno, del amor a Jesucristo y del espantoso número que todavía anda errante fuera del camino de la salvación, permanezcamos insensibles ante el ingente problema de las Misiones, y no trabajemos por los medios que están a nuestro alcance, por lo menos con oraciones y limosnas, para ayudar a la evangelización de los que todavía no tienen la dicha de conocer y amar a Jesucristo.

..Entusiasmémonos, pues, por la obra de las Misiones, y en este «Día Misional» hagamos firme resolución de ayudarlas en lo posible, seguros de las bendiciones del cielo. Dios lo quiere, el Papa lo ansía, los Obispos lo recomiendan, las circunstancias actuales lo reclaman y lo exigen las Misiones.

En todas las misas se colectó en favor de las Misiones de infieles y se distribuyeron multitud de folletos de propaganda.

Organizó este Triduo y Día Misional la «Obra de las Grandes y Pequeñas Misiones», erigida en la iglesia de Reina, bajo la dirección del Ministro de la Residencia, Padre Esteban Rivas S. J.

Todos los actos conmemorativos del «Día Misional» estuvieron muy concurridos.

## Hoy es día de honrar a los fieles difuntos

LA MADRE ANTE EL SEPULCRO

¡Una madre llorando sobre un sepulcro! Tal vez no hay escena más triste y conmovedora. Jesús vió una madre que seguía inconsolable el féretro de su hijo único, y le dijo: «Hija no llores», y le devolvió al hijo resucitado.

Madres cristianas, la Iglesia también se acerca a la madre que llora sobre un sepulcro, y, si no renueva el milagro de Jesús la consuela diciéndole:

I.—«Llora, sí, llora». Nadie te lo prohibe, y yo menos que nadie. Es el tributo que la naturaleza exige El linaje humano siempre ha llorado sobre los sepulcros. Lloró Jacob cuando le dijeron que una fiera había devorado a su hijo José; lloró David ante el cadáver de su querido Absalón; lloraron Marta y María sobre el sepulcro de su hermano Lázaro; lloró la Santísima Virgen al pie de la cruz cuando su Jesús expiraba; y el mismo Jesús lloró sobre la tumba de su amigo Lázaro. «Et lacrymatus est Jesús».

Poca cosa parecen las lágrimas, sin embargo, después del alma, después de la sangre nada hay tan precioso como estas líquidas perlas. «Sangre del corazón», las llama San Agustín. Ellas son una preciosa corona de perlas que dejamos caer sobre la tumba de nuestros queridos muertos. Son la expresión más natural del amor a ellos. —«¡Cómo le quería!», exclamaban las turbas al ver a Jesús llorando sobre el sepulcro de Lázaro. ¡Y como el Hijo de Dios se conmovió ante las lágrimas de la viuda de Naín, así también se conmueve ante las vuestras ¡oh madres! No resucitará a vuestros hijos, pero os consolará.

II.—«Llora y espera». El Apóstol quiere de nosotros un dolor «cristiano», no pagano. «No os entristezcáis como los que no tienen esperanza». Y cuán dulces esperanzas hace brillar a nuestros ojos la fe!

Para el que cree, el sepulcro es una cuna la muerte es un sueño, no es el fin, sino el principio de la vida. ¿Lloras a un hijito de pocos años que era el encanto de tu casa? Mas bien debieras alegrarte, pues aquel angelito, que estaba a tu lado vive ahora cerca de Dios, donde te espera. ¿Lloras tal vez a un hijo arrebatado en la flor de la juventud y en el ardor de las pasiones? ¿Lloras a un esposo a quien la muerte sorprendió cuando más alejado andaba de Dios? Más grande que el abismo de nuestras culpas es la misericordia de Dios.

Tú, que absolviste a María
y perdonaste al Ladrón
también la esperanza envías
a mi triste corazón.

Tus oraciones, tus lágrimas, madre afligida, han conmovido las entrañas de misericordia del Señor quien en los últimos momentos habrá enviado un rayo de luz, un sincero arrepentimiento al pródigo. A tus hijos, a tu esposo los verás un día en el cielo, donde te esperan donde volverá a reunirse tu familia, que la muerte había desbaratado en la tierra.

III.—«Llora, espera y... ora». Después de haber llorado sobre los despojos mortales, ora por el alma inmortal si quieres que pronto se realicen tus esperanzas. Si el linaje humano ha llorado siempre sobre las tumbas, también ha rezado siempre por los difuntos. Oraban los paganos, los hijos de Israel, y señaladamente ora la Iglesia. «Señor dales el eterno descanso, y la luz que no desfallece, los esclarezca, y que descansen en tu paz». El Señor no hará salir el alma de tus queridos ausentes del sepulcro de piedra pero hará salir su alma del sepulcro de fuego del Purgatorio.

Añade a la oración tus buenas obras, tus sacrificios, tus limosnas. Así la oración adquirirá más virtud y eficacia. No te contentes con tus obras buenas aprovéchate también de los méritos de los Santos, de la Santísima Virgen, de Jesús, que forman el «tesoro de la Iglesia» distribuido por las indulgencias. Acércate sobre todo al altar donde la Víctima Eucarística renueva cada día el sacrificio del Calvario. Allá, en el Calvario, a la muerte de Jesús, las tumbas se abrieron los muertos salieron de sus sepulcros, el velo del templo se rasgó. Durante el sacrificio de la Misa, se abre la cárcel del Purgatorio, las almas salen de su tumba de fuego y el velo que les ocultaba el santuario de Dios, se rasgará. Entrarán en el cielo.

Llora, pues, oh madre afligida pero a tus lágrimas añade la esperanza y la oración. Así santificarás la suave y melancólida fiesta de los Fieles Difuntos.

## GANADO

LOS PRECIOS EN PIE

Precios pagados por compradores, entregado el ganado en esta capital:

| | Ctvs. Libra |
|---|---|
| Vacuno, de 3¾ a........ | 4 |
| Cerda, de 7½ a.......... | 8 |
| Lanar, de 15 a.......... | 20 |

PRECIOS DE LA CARNE

Los precios que rigen en los Mataderos de esta capital para las carnes, son los siguientes:

| | Ctvs. Kilo |
|---|---|
| Vacuno, de 14 a.......... | 15 |
| Cerda, de 25 a.......... | 30 |
| Lanar, a.......... | 30 |

MATADERO DE LUYANO

Se sacrificaron en el Matadero de Luyanó:

| | Cabezas |
|---|---|
| Vacuno .................. | 75 |
| Cerdos .................. | 22 |
| Carneros .................. | 15 |

MATADERO INDUSTRIAL

Se sacrificaron en el Matadero Industrial:

| | Cabezas |
|---|---|
| Vacuno .................. | 228 |
| Cerdos .................. | 80 |
| Carneros .................. | 41 |

CARROS ENTRADOS

Entraron cuatro carros, procedentes de Martí, con reses para el Matadero Industrial.

# MAS INFORMACION MERCANTIL

## La Bolsa de la Habana sugiere determinadas medidas para que el crédito nacional no decaiga

Pide que se incluyan en la clasificación de los presupuestos nacionales los Bonos Seriados de Morgan y que se haga una declaración en lo que respecta a los Bonos de la República

Cumplimentando acuerdo de la Junta Sindical de la Bolsa de La Habana, el Presidente de esta Corporación dirigió ayer al Primer Magistrado de la Nación, el escrito siguiente:

«Honorable Señor: La Bolsa de La Habana, considera patriótico elevarle la presente exposición, expresándole concretamente hechos, que con todo respeto somete a su consideración, como un verdadero esfuerzo, en favor del crédito de la República y el restablecimiento del imperio de la buena fé, en los convenios financieros, para ejemplo de todos, y bien de la nación.

Hasta el advenimiento al poder de Gerardo Machado, que comprometió el orden y la estabilidad económica de la República, Señor Presidente, todos los gobiernos que había tenido Cuba, dándose cuenta de que el pacífico disfrute de los partidos políticos en la gobernación del país, eran transitorios y temporal, y el crédito del país era permanente e intangible, hicieron los más grandes sacrificios para mantenerlo consolidado.

Así se da el caso, que a pesar de las distintas crisis que ha sufrido el país,Cuba ha podido colocar siempre sus emisiones en el mercado americano, a tipos de interés tan bajos, como ningún otro país continental lo ha logrado, en los últimos años.

El Gobierno provisional que usted preside, verá destruirse, si no se rectifica a tiempo, lo que tan paciente y a costa de tantos sacrificios fué creado por la laboriosidad del pueblo de Cuba, que ha llegado a poner en el mercado, tonelada y media de azúcar por habitante.

Y por que usted personifica, repetimos, ese Gobierno provisional queremos llamar respetuosamente su atención, sobre esos hechos de tan trascedental importancia, ya que la responsabilidad histórica, no será atribuída a tal o cual sector político, sino al Presidente Coronel Mendieta, y por eso esperamos que usted no podrá ver con desagrado que Instituciones como la Bolsa de La Habana, hagan llegar a usted el concurso de su opinión, en problema de tan trascendentales consecuencias para el país.

La Moratoria para el principal de la Deuda Exterior, merece y ha merecido la aprobación general, pero con las recaudaciones elevadas de los últimos tiempos, el Gobierno debería demostrar que está dispuesto a hacer honor a sus compromisos internacionales; teniendo un criterio menos restringido en cuanto a la aplicación de la Moratoria.

Así tenemos a los Bonos seriados de Morgan, que han aparecido clasificados en todos los presupuestos nacionales como Deuda Interior, se clasifican ahora como de la Deuda Exterior. Parece que el propósito ha sido el de poder disponer el Gobierno de mayor numerario, pués de esta manera no se amortizaban los $900.000.00 que vencían en julio 1 de 1934.

No creemos que el procedimiento sea favorable para el crédito y la seriedad del Gobierno, y por eso nos permitimos llamar su respetable atención en el sentido de que si es posible se rectifique tal resolución que clasifica dichos Bonos como Deuda Exterior, cuando siempre fué considerada como una Deuda Interior de la República.

La supresión del pago de los cupones de los Bonos de Obras Públicas es otro de los problemas que más daño está causando, no sólo a nuestro crédito sino también a nuestro prestigio, como país serio que siempre ha cuidado de su crédito. Así lo llegó a reconocer también el Informe de la Comisión Investigadora, nombrada por usted con fecha 16 de abril del corriente año 1934.

Las causas de la suspensión del servicio de intereses por un problema creado por un régimen, contra el cual tronó el país, no puede ser tomado como una razón para perjudicar a los miles de inversionistas extranjeros y cubanos, que de buena fé, nos han prestado su dinero a un interés razonable.

¿Qué culpa tienen los bonistas que el régimen de Machado, defraudara el dinero de los que habían prestado, tanto más cuanto que los impuestos creados especialmente para hacer frente a esas deudas siguen cobrándose?

Si las inversiones dadas a esas cantidades por el Gobierno de Machado fué inmoral, el castigo no debe pesar sobre los bonistas, sino sobre los que malversaron esos fondos.

Así parece que lo indican, las sanas reglas del criterio humano.

Finalmente, existe una emisión de las llamadas Obligaciones Oro del Tesoro, sobre las cuales no se han efectuado, ninguna investigación, ni el Gobierno ha hecho sobre ellas la menor declaración.

El estado actual de estas Obligaciones es el siguiente:

Durante el régimen de Machado, el Gobierno por escritura número 77 de 2 de agosto del pasado año 1933, convino en que los títulos de las Obligaciones se depositasen en el Banco de Boston, en La Habana para que fuesen canjeados por otros títulos, con vencimiento a mayor plazo y al mismo tiempo que se pagasen los cupones números 1 y 2, cuyo importe depositó en dicho Banco, lo cual se ha venido realizando.

El Gobierno que presidió el doctor Grau, por Decreto número 1917, de 27 de septiembre del pasado año 1933, derogó la escritura antes citada y ni el Gobierno entrega los nuevos títulos, ni el Banco devuelve lo que fueron depositados para su canje.

Parece justo que se entreguen los nuevos títulos o que el Banco devuelva los depositados y sus cupones.

La Bolsa de La Habana, después de exponer suscintamente el cuadro real, de lo que está ocurriendo, con las deudas creadas durante la administración del régimen caído, y de consignar los irreparables daños que esa política económica está causando a la Nación, se atreve a sugerirle haga unas declaraciones de lo que se propone su Gobierno hacer en relación con esas deudas y cual será su política financiera en el futuro.

La Bolsa sabe que usted conoce cuanto vale y significa el crédito público, que acaso es el único que en estos momentos nos queda y que su cuidado y preservación nos obliga a los mayores sacrificios, y por eso, repetimos, nos hemos decidido a elevarle este escrito.

La Bolsa, en defensa de los intereses del crédito de la Nación, ruega a usted encarecidamente una rápida acción.

De usted muy respetuosamente,

(Fdo.) Armando Parajón
Presidente».

## SE SUBASTARON FRUTOS CUBANOS EN NEW YORK

La Oficina para Industrias Varias de la Secretaría de Agricultura, ha recibido con fecha 30 del actual, del Jefe de su Oficina Agrícola Mercantil, establecida en New York, el siguiente cable:

«Ayer se subastaron 1,160 huacales piñas al precio promedio de dos pesos setenta y cinco centavos. Las marcas «Cubanita D», «Red Spanish», «Cubanita Palacios», «Cubanita B. M. Bacunagua», «Cubanita B. Güira», y «Señorita», huacales de 18, de cinco pesos treinta centavos a cinco pesos treinta y cinco centavos; huacales de 24, de cinco pesos diez centavos a cinco pesos treinta y cinco centavos; huacales de 30, de dos pesos cincuenta centavos a tres pesos cuarenta y dos centavos; huacales de 36, de un peso y cincuenta centavos a dos pesos treinta centavos; huacales de 46, de un peso treinta centavos a un peso cincuenta centavos. La marca «Pride of Cuba»: huacal chico, de un peso a dos treinta y cinco centavos; huacales de 14, de un peso a uno setenta y cinco centavos.

Temperatura fría seca. Anuncian lluvias.

## Bonos de Cuba

En la Bolsa de Valores de New York se cotizaron, al cierre ayer, los Bonos de Cuba, a los tipos siguientes:

| | Comp. | Vend. |
|---|---|---|
| **República de Cuba:** | | |
| Speyer, 5%......... | 91 | 92¾ |
| Speyer, 4½%......... | 80 | 87 |
| Morgan, 5%......... | 73 | 85 |
| Morgan, 5½%......... | 74⅛ | 78⅞ |
| O. Públicas, 5½%... | 27⅛ | 27⅞ |
| Hav. Elec. Ry., 5%.... | 37 | 41 |
| Hav. Elec. Ry., 5½%... | 6 | 7⅞ |
| Cuba Railroad, 5%.... | 27½ | 30 |
| Cuba Railroad, 7½.... | 26 | 27¾ |
| Cuba Northen, 5½.... | 35½ | 36 |
| Eastern Sugar, 7⅛.... | 9¾ | 10¾ |
| Manatí Sugar, 7½.... | 10⅛ | 21 |
| Inte. Tel.......... | 62¾ | 63 |

## El Oro y la Plata

Al cierre ayer del mercado local del dinero, obtuvimos las cotizaciones siguientes:

| | | |
|---|---|---|
| **Oro:** | | |
| Compradores ........... | 64 | P. |
| Vendedores ........... | 66 | P. |
| **Plata:** | | |
| Compradores ........... | 2⅛ | D. |
| Vendedores ........... | 1⅞ | D. |

## CAMBIOS EN NEW YORK

Cierre ayer en New York, recibido por el hilo directo de Luis Mendoza y Compañía:

| | |
|---|---|
| Libras .................. | 4.98⅝ |
| Francos .................. | 6.59 |
| Pesetas .................. | 13.66 |

## GANANCIAS Y PERDIDAS DE LAS EMPRESAS AMERICANAS

New York & Honduras Rosario Mining Co., en los 9 meses terminados el 30 de septiembre, obtuvo una utilidad neta de $550,000 contra $524.000.

North American Aviation, en los 9 meses terminados el 30 de septiembre sufrió una pérdida neta de $745,000.

## MERCADO DE GRANOS

Cierre ayer en Chicago,, por el hilo directo de Luis Mendoza y Compañía:

| | |
|---|---|
| **Trigo:** | |
| Diciembre .................. | 97⅞ |
| Mayo .................. | 96 |
| Julio .................. | 89 |
| **Maiz:** | |
| Diciembre .................. | 77⅛ |
| Mayo .................. | 77⅜ |
| Julio .................. | 76⅞ |
| **Avena:** | |
| Diciembre .................. | 50¼ |
| Julio .................. | 43⅜ |
| **Centeno:** | |
| Diciembre .................. | 69¼ |
| **Trigo Winnepeg.** | |
| Octubre .................. | —— |
| Diciembre .................. | 76⅝ |
| Mayo .................. | 81⅝ |

## MERCADO DE ALGODON

Cierre ayer en New York, por el hilo directo de Luis Mendoza y Compañía:

| | |
|---|---|
| Diciembre .................. | 11.77 |
| Enero .................. | 12.00 |
| Marzo .................. | 12.03 |
| Mayo .................. | 12.06 |

## MERCADO DE MANTECA

Cierre ayer en Chicago, por el hilo directo de Luis Mendoza y Compañía:

| | |
|---|---|
| Diciembre .................. | 9.90 |
| Enero .................. | 9.97 |
| Mayo .................. | 10.35 |
| Granel .................. | 9.92 |

## Se pide que en vez de poner obstáculos a la explotación minera, se facilite mucho más

Haría esto que viniera el capital extranjero y que hubiera más interés en esa industria. Consideraciones en que basa el Sr. Bernardo Barrié su exposición en favor de la minería

Habana, 31 10-34.

Sr. Director del DIARIO DE LA MARINA.

Habana.

Distinguido señor Director:

Mucho agradecería de usted tuviera la bondad de ordenar la publicación del adjunto escrito, cuyo original remito al señor Presidente de la Asociación Nacional de Industriales de Cuba.

Muy agradecido a su atención, quedo como siempre a sus gratas órdenes, affmo. S. S.

Habana, 30 de octubre de 1934.

Señor Presidente de la Asociación Nacional de Industrias de Cuba.

Sección de Minas.

Edificio Bacardí 203 al 208.

Habana.

Señor:

El abajo firmante, Barrié y Ortega dueño de minas de ORO, que paso a reseñar: La Estrella del Norte» en Bartle, Ote, «El Rrelámpago», «Serpentina» ambas en el Barrio de Guajabales, Ote, y «Mascota», «Nandito», y Maravilla» en el Barrio de Jesús María, Ote, la mina «Golden Circle» en Santa Lucía, Ote, en relación con el proyecto de Ley, sobre la creación de nuevos impuestos a la minería, a propuesta de dos miembros de la Asociación de Veteranos de la Guerra de Cuba expongo:

Que estimo que no es prudente establecer nuevos impuestos a una industria como lo es la «Industria Minera», ya que debemos por todos los medios a nuestro alcance, tratar de obtener cuantos privilegios y atenciones, para llevar lo más rápidamente posible, al mayor auge y desenvolvimiento, esa gran industria que pondría al descubierto, las verdaderas riquezas del país; riquezas que generosamente han sido obsequiadas a nuestra Ptria, por la sabia Naturaleza, para beneplácito y enriquecimiento de nuestro pueblo.

Lejos de tratar de entorpecer con nuevos gravámenes no ya la industria minera que defiendo —no por interés particular— nó, sino en defensa de todas las industrias en general que pudieran establecerse, sería la medida más absurda y menos juicios a que pudiera ocurrírsele a un mortal. Lo mismo que ha sucedido en todas las épocas a todas las Naciones que han entrado en el concierto Internacional —como libres— todos los gobernantes, han procurado defender las riquezas nacionales, con Leyes doctas, y jamás en país alguno, se les ha ocurido, dictar leyes que entorpecieran el desarrollo, como son las que últimamente, se han solicitado por algunos señores, con miras puramente interesadas a su favor, como la solicitada por miembros de la Asociación de Veteranos y por la solicitada también, por un grupo, en que pedían la formación de una Comisión que a manera de «Dictadores» manejaran las propiedades mineras ajenas como propias; pero siempre pensando que sería «ellos», los que formaran dicha «Comisión».

Estimo que todo lo que tienda a restringir la libre explotación de las riquezas del sub-suelo, tiende a evitar que aumenten las riquezas en circulación, a impedir la mayor capacidad adquisitiva, y llevar a la suspensión de sus labores, las minas que en la actualidad están trabajando, no por el capricho de no pagar nuevos impuestos si estos desgraciadamente, por incapacidad de los que velando por los intereses nacionales, no tengan la capacidad, para darse cuenta del error que cometen, sino porque dada la sobre producción de todos los productos, naturales o no, en todo el mundo, no podríamos competir en precio y por lo tanto estancados nuestros productos, y sin poder disponer de ellos.

Para invitar al «Capital» extranjero, porque Capital Nacional, para asuntos mineros no lo hay, por falta de espíritu minero en el país, sería muy necesario que se legislase en el sentido de favorecer esas explotaciones con Leyes inspiradas en el más amplio concepto de «Economía Política»: promulgando Leyes exención de derechos de aduana para las maquinarias y demás útiles para las plantas de beneficio, declarando de utilidad pública, todos los servicios Nacionales o Privados, Caminos, Ríos, Terrenos del Estado o Particulares, etc. etc. Además declarar las explotaciones mineras en Cuba, libre de todo impuesto, y que esta Ley fuera publicada en todos los países del globo, para general conocimiento, haciendo al mismo tiempo una relación de todos los productos naturales del país. Esta sería una medida que incestionablemente beneficiaría grandemente al país, y que tendería a cabar con las huelgas, miserias y el hambre que existe en nuestro suelo, por falta precisamente de trabajo: causa de todos los males los sociales, en el Universo.

De usted con la mayor consideración.

**Bernardo Barrié.**

# Anuncios Clasificados Ultima Hora

## ALQUILERES

### a1 HABANA

**PARA GRAN OFICINA O NEGOCIO COMERCIAL**

Se alquila barato el magnífico y amplio primer piso de

**O'REILLY 51**

Frente a la Metropolitana

Informan en el segundo piso de la misma casa y por el Teléfono M-7911.

### a5 J. del MONTE y la VIBORA

**CONCEJAL VEIGA 14, ESQUINA A** Luis Estévez, jardín alrededor, portal, sala, 3 habitaciones, comedor, cocina, terreno al fondo, $22.00. Informes: The Trust Company of Cuba, Obispo número 53. M-6917. A-5

### a9 Arroyo Apolo y Calabazar

**REPARTO SANTA AMALIA: A UNA** cuadra de la Calzada, Avenida Santa Amalia. Vendo solar a $1.50 vara, de contado. Su dueño: Telf. M-9494. Sr. Meana. A-9

### b4 HABITACIONES

**IDEAL PARA MATRIMONIOS:** Prado número 99, frente al Capitolio, modernas y ventiladas habitaciones, con baño privado completo. Excelente comida, gran confort y limpieza. Absoluta moralidad. B-4.

**CAFE FONDA $1.500**

Centro comercial. No paga alquiler. Vende diario $45.00. También se admite socio, con $750.00 o se cambia por casa o finca. Más detalles: Aguiar 94, Café «Los Bancos». B-4

**SE ALQUILA UNA HABITACION** independiente, con baño y muebles, a persona respetable. Genios 18, altos. B-4

**EN CASA PARTICULAR, SE AL-**quila una habitación, propia para persona sola. Está amueblada y se da asistencia, Neptuno 73, altos de «La Filosofía». Telf. M-7582. B-4

### CASAS de HUESPEDES

**CASA DE HUESPEDES, «LA ISLA»,** Monte 53, altos, por Factoría. Alquilo precioso departamento, con vista a La Fraternidad. Espaciosas habitaciones, con baños modernos. Agua caliente. Excelente comida. Precios módicos. B-5

## SE SOLICITAN

### s1 CRIADAS y CRIADOS

**SE SOLICITA UNA JOVEN ESPA-**ñola, para criada de mano, en L. número 148, entre 15 y 17, Vedado. S-1

**SE SOLICITA UNA JOVEN ESPA-**ñola, para criada de mano, que sea trabajadora y sepa servir mesa, Reparto Miramar. Calle 18, entre Séptima y Novena Avenidas. S-1

**SOLICITO MUCHACHA BLANCA,** fina y trabajadora, para criada de mano. Sueldo 15 pesos. Calle 21 número 357, entre 4 y 6, Vedado. S-1

**SOLICITO JOVEN, BLANCA, PARA** cocinar y limpiar, a corta familia, que duerma en la colocación y tenga referencias. Sueldo $10.00. En la misma, jovencita, para cuidar un niñito. Sueldo $4.00, casa, comida y ropa limpia, San Benigno 43, entre San Bernardino y Zapotes, Santos Suárez. Después de las 9 a. m. S-1

### s2 COCINERAS y COCINEROS

**SOLICITO UNA MUCHACHA, QUE** tenga buen carácter, para cocinar y lavar, para tres y limpiar una escalera. Sueldo $5.00. Buen trato, que duerma fuera y los domingos, medio día. Espada 24-A., altos, entre San Rafael y San Miguel. S-2

**SOLICITO MUJER FORMAL, PARA** cocinar y limpiar casa chica, dos personas, dormirá fuera. Infanta 134, entre Jovellar y Vapor, segundo piso, Apartamento 10, de 9 a 10 a. m., 3 a 5 p. m. S-2

**SOLICITO COCINERO O COCINERA,** que duerma en la colocación y sepa cocinar bien. Aseo, formalidad. Calle D. número 210, altos, entre 21 y 23. S-2

### s3 MANEJADORAS

**SOLICITO MANEJADORA, DE ME-**diana edad, con referencias, para los Repartos. Sueldo 10 pesos, de 8 a 12. 6 número 236, altos, entre 23 y 25, Vedado. S-3

## SE OFRECEN

### s1 CRIADAS Y CRIADOS

**SE OFRECE UNA JOVEN ESPAÑO-**la, para comedor, sabe servir a la rusa o de criada de cuartos. Tiene referencias. Informan: A-1054. O-1

**SE OFRECE UNA MUCHACHA ES-**pañola para coser solo y limpiar alguna habitación, corta por figurín, tiene referencias. Teléfono U-6695. O-1

**SE DESEA COLOCAR UNA JOVEN** española, de criada. Informan: F-6095. O-1

**SE DESEA COLOCAR UNA MUCHA-**cha española de criada de mano, sirve a la rusa y de manejadora, tiene referencias, no se coloca por diez pesos. Teléfono M-4634. O-1

**SE DESEA COLOCAR, MUY BUEN** criado de mano, joven, español, sin pretensiones. Sabe cumplir bien con su obligación y tiene muy buenas recomendaciones de donde ha trabajado. Sirve bien la mesa, a la rusa y ha estado con muy buenas familias. Es muy práctico en todo, con 11 años en esmerado servicio. Informan: Telf. A-3488. O-1

**SE DESEA COLOCAR UNA ESPA-**ñola, de mediana edad, de criada de mano. Sabe cumplir con su obligación. Informan: Inquisidor número 23, bajos, entre Luz y Santa Clara.

**SE COLOCA SEÑORA, DE MEDIANA** edad, entiende algo de todo y duerme fuera o dentro, como le convenga mejor. Informan: Marina 5-A., entre San Lázaro y Vento.

**SE DESEA COLOCAR UNA ESPA-**ñola, para criada de cuartos o comedor. Sabe servir bien y es formal. Desea casa de moralidad. Telf. U-7051.

**OFRECESE JOVEN ESPAÑOL, PA-**ra criado de mano, jardinero o fregar máquinas, práctico en ambos servicios. Sin grandes pretensiones e inmejorables referencias de las últimas casa que trabajó. M-3016.

## SE OFRECEN

### s2 COCINERAS y COCINEROS

**SE DESEA COLOCAR UNA ESPA-**ñola, para cuartos y coser, y otra, para criada de mano. Van a los Repartos. Telf. U-5470. O-1

**SE DESEA COLOCAR UNA JOVEN** española, para todo el servicio. Tiene referencias. A-6313. O-1

**SE DESEA COLOCAR UN BUEN** cocinero y repostero, español, en casa particular o comercio, cocina a la española, francesa, americana y criolla. Trabajó en las mejores casas de la Isla. Tiene buenas referencias y va al campo. Informes: Amargura número 7, la Encargada. O-2

**SE DESEA COLOCAR UNA JOVEN** española, para cocinar y limpiar, para corta familia. Sabe cocinar bien y tiene buenas referencias. Telf. F-5588. O-2

**SE DESEA COLOCAR UNA BUENA** cocinera, blanca, hace dulces, y si es corta familia, ayuda a los quehaceres. Sabe cumplir con su obligación y duerme en la colocación.. Sueldo 12 pesos y viajes. Telf. M-7996. O-2

**SE DESEA COLOCAR UNA SEÑO-**ra, de mediana edad, para cocinar y limpiar. Tiene referencias. es trabajadora y honrada. Telf. F-6126. O-2

**EXPERTA COCINERA Y REPOSTE-**ra blanca para casa particular, cocina solo y para familia preeminente y de buen gusto, tiene recomendaciones. Línea 147 entre 22 y 24, Vedado, Luisa. O-2

**JOVEN ESPAÑOLA. DESEA COLO-**carse de cocinera o criada en casa seria, sabe cumplir con su deber, tiene muy buenas referencias de las casas en donde ha trabajado. Teléfono F-2375. 17 y G No. 82. O-2

**DESEA COLOCARSE MUCHACHA** campo color ayudar cocinar o manejar o limpiar, duerme en ella, teléfono X-1644. O-2

**SE DESEA COLOCAR UNA SEÑORA** española para cocinar y limpiar o cocinar solo, lleva tiempo en el país no duerme en la colocación. Informan teléfono F-5058. O-2

**SE DESEA COLOCAR UNA MUCHA-**cha española, para criada o cocinar, para corta familia. Tiene referencias. M-9465. O-2

**SE OFRECE UN BUEN CRIADO DE** mano, acostumbrado al servicio fino de casa particular. No tiene pretensiones y con muy buenas referencias. Para informes: Telf. F-4724. O-2

### MANEJADORAS

**DESEA COLOCARSE UNA SEÑORA** cubana para manejadora, es cariñosa con los niños y tiene referencias. Teléfono M-9007, pregunten por Carmela. O-3

### s8 CHOFERES

**SE DESEA COLOCAR UN CHOFER,** en casa particular o comercio. No tiene pretensiones y tiene buenas referencias. Informan: Telf. FO-1887. O-8

**OFRECESE JOVEN ESPAÑOL, DE** chofer o jardinero, práctico en ambos servicios. Es honrado y trabajador y tiene buenas referencias de donde trabajó. Llámelo: M-3016. O-8

### s9 JARDINEROS

**JARDINERO-FLORICULTOR, EX-**perto en construcción y arreglo de parques y jardines, ofrece sus servicios para finca de recreo o casa particular. Tiene buenas referencias. Informes: Telf. F-6064. O-9

### s10 OFICINISTAS

**SE OFRECE TAQUIGRAFO MECA-**nógrafo Corresponsal; varios años de experiencia, referencias de donde ha trabajado. Posee conocimiento de inglés, no tiene pretensiones. Informan R. Pereira, San José 20, J. del Monte. O-10

**TENEDOR DE LIBROS CON CONO-**cimientos generales de oficina, ofrece sus servicios a casa de comercio o industria. Santana. Teléfono FO-1434. O-10

### s14 VARIOS

**UN MATRIMONIO ESPAÑOL SIN** hijos, desea colocarse de encargado de casa inquilinato o casa particular, ella sabe cocinar; él sabe servir a la rusa y española. Informes Consulado 87, teléfono M-2285. O-14

## COMPRAS

### 1 CASAS

**SE DESEA COMPRAR UNA CASI-**ta, en el radio de La Habana, hasta Infanta y que su precio no exceda de $4,000.00. No trato con corredores. Llame: Telf. M-4005. Pepe. C-1

### 9 MUEBLES y PRENDAS

**U-4443: COMPRO TODA CLASE DE** muebles, en buen estado: Máquinas de coser, escribir, instrumentos de Cirugía, libros, sillones inválidos, bastidores. Fowler, Neptuno 131, casi esquina a Lealtad. C-9

## VENTAS

### 2 SOLARES

**SE VENDE EN EL VEDADO 2090** metros; 1.700 fabricados. Oportunidad única. Informan: Luyanó 131, altos y Dolores 6. V-2

### 4 ESTABLECIMIENTOS

**OPORTUNIDAD: EN LUGAR BUE-**no, para turismo. Se arrienda el servicio de cocina de un conocido Restaurant. A todas horas: Café «El Paraíso», O-Reilly y Villegas. V-4

**VENDO KIOSKO CON FONDA Y** café «El Ariguanabo», Cristina No. 3 frente Mercado. Facilidades de pago y barato. Informes Infanta No. 18 B, altos, U-2603. Antonio Díaz Torres. V-4

### 11 Instrumentos de Música

**PIANO GIRARD. SE VENDE UNO,** completamente nuevo. Precio razonable, pudiéndose ver en la Calle M. número 3, bajos, izquierda, entre 11 y 13, en el Vedado. V-11

**SE VENDE EL MEJOR PIANO Y** se da muy barato, Monte 18, entre Aguila y Angeles. V-11

### 16 OBJETOS VARIOS

**VENDO, POR TENER OTRO NEGO-**cio y no poderlo atender, propio para matrimonio, gran casa de comida. Barata. Informes: 12 y 23, fondo del jardín «La Dalia», Clementina Martínez. V-15

M.E.C.D. 2016

*Si Ud. quiere que su anuncio se le publique en el*

# NOTICIERO DEL LUNES

**Tenga la bondad de indicarlo al momento de entregar su anuncio.**

Para la SECCION CLASIFICADOS, del **NOTICIERO DEL LUNES**, periódico de gran circulación y que lo recibe todos los suscriptores del DIARIO DE LA MARINA; se admiten todos los días hábiles de la semana, de 8 a. m. hasta las 10 y media de la noche, en el Departamento de Anuncios Clasificados del DIARIO DE LA MARINA.

**TELEFONO A-3333**

## OFICIAL

ANUNCIO

SECRETARIA DE OBRAS PUBLICAS. — NEGOCIADO DE CAMINOS Y PUENTES. — Hasta las diez de la mañana del día 20 de Noviembre de 1934, se recibirán en esta Oficina y simultáneamente en la Jefatura de Obras Públicas del Distrito de Oriente. proposiciones en pliego cerrado para la Reparación de la Carretera de MANZANILLO a BAYAMO, tramo comprendido entre los kilómetros 20-483 (en el poblado de Yara) y el kilómetro 30 (pasado el poblado de Veguitas), y entonces se procederá por los correspondientes Tribunales de Subastas a la apertura y lectura pública de las proposiciones presentadas. En las dos Oficinas mencionadas se facilitarán los correspondientes Pliegos de Condiciones, Modelo de Proposición y cuantos informes sean necesarios a los postores.
SOTERO E. ESCARZA
Ingeniero Jefe del Negociado de Caminos y Puentes.
Octubre 30-31. Noviembre 1-16-17.

## OFICIAL

REPUBLICA DE CUBA.—Secretaría de Obras Públicas.—Jefatura de la Ciudad de la Habana.—Habana, Octubre 25 de 1934.—ANUNCIO.—Hasta las 10 a. m. del día 10 de Noviembre de 1934, se recibirán en el local anexo a la Dirección General, proposiciones en pliego cerrado para las obras de construcción de la calle 18, de 15 a 21, Vedado, y entonces serán abiertos y leídos públicamente.—En la Contaduría de esta Jefatura se facilitarán modelos de proposición en blanco, pliego de condiciones y cuantos más informes se soliciten.—**Ricardo Edelman**. Director General.
29-30-31

## PROFESIONALES

### p1 DRES. EN MEDICINA

**Dr. Angel Fernández**
DIVORCIOS
Muy rápidos, en 5 o 30 días. Plazos cómodos, en toda la República, a cubanos y extranjeros. Obrapía 17, de 2 a 7 p. m. Telf. A-3060.

**DR. A. VENERO**
Vías urinarias. Impotencia. Sífilis. Curación rápida. Cuota semanal Diatermia, Azoterapia, etc. etc. Consultas de 9 a 12 a. m. y de 4 a 6 p.m. San Miguel No. 55, esquina a San Nicolás. Teléfono A-9380. P-1

### p7 ABOGADOS y NOTARIOS

**Dr. ISIDORO CORZO**
ABOGADO
Especialidad: DIVORCIOS. Calle 9 número 25, entre H. e I. Telf. F-5086, Vedado.

### p5 VETERINARIOS

**VETERINARIO. DOCTOR OSBALDO** Arrocha. Tratamiento especial moquillo del perro y las aves. Vacuna antirrabica, $2.00. Juan Delgado 97, teléfono I-1752. Santos Suárez. P-8

## Agencia de Mudanza

MUDANZAS
**"EL ZAMORANO"**
De Claudio Luelmo. La más acreditada casa. Precios de situación. Calle 23 No. 278, entre Baños y D. Teléfono F-2568. B

## ALQUILERES

### a1 HABANA

**GERVASIO 176, MODERNOS ALTOS,** entre Reina y Salud, sala, recibidor, 4 cuartos, baño intercalado, comedor, cuarto y servicio criados. Llaves, bajos.

**REFUGIO NUMERO 29, BAJOS,** compuestos de sala, comedor y tres habitaciones, en $30.00. La llave, en el primer piso. Informan: Empedrado 34, Departamento 27. Telf. M-8413, de 4 a 6 p. m. y F-4172, después de las 10 a. m.

**SE ALQUILA, HABANA 14, ALTOS.** Informan: Telf. A-7923. La llave, en la misma.

¡BUSCA CASA?
LLAME AL
M.6747
SEGURAMENTE ALLI ENCONTRARA LA QUE Vd NECESITA
O VAYA A
MORRO Y GENIOS
EDIFICIO "GOMEZ"
ALLI LE INFORMARAN

## ALQUILERES

### a1 HABANA

**ALQUILO LOS ALTOS DE DRAGONES** número 39, compuestos de sala, comedor, 4 cuartos, baño intercalado y de criados, cocina de gas y de carbón. Informan: Dragones número 39, Almacén de Tabaco. A-1

**FINLAY 85, ALTOS, ANTES ZANJA,** a media cuadra Belascoaín. Alquilo casa, acabada de decorar. Compuesta de sala y saleta espléndidas, cuatro grandes cuartos, comedor corrido al fondo, baño moderno completo y servicio de criados. Llave, en los bajos. Informes: U-2904. A-1

**ALQUILO, CARMEN NUMERO 8,** altos, sala, gabinete, saleta, 5 grandes habitaciones, comedor al fondo, servicios completos, gran cocina. Informan: Monte 170. Telf. A-2066. A-1

### a2 VEDADO

**SE ALQUILA AMPLIA RESIDENCIA.** Calle I., esquina a 15. Informan, en la misma. Telf. F-4337. A-2

**CALLE F ENTRE 17 Y 19. ELEGANTE** apartamento a la brisa. Terraza, sala, comedor, 3 habitaciones y demás comodidades, habitación y entrada de criados. Informes F-3308. A-2

**VEDADO: ALQUILO PLANTA BAJA,** amueblada, con todo confort, a matrimonio honorable o corta familia. Informan, de 12 a 5 p. m. Telf. F-4844.

**E. ESQUINA A 21, BAJOS MODERNOS,** esquina brisa, portal, recibidor, sala biblioteca, seis habitaciones, tres baños, hall, comedor, pantry, cocina, cuarto, servicio criados y garage. M-2863 y F-6635.

**VEDADO. ALQUILO FRESCOS ALTOS,** sala, recibidor, 4 cuartos, baño intercalado, comedor, cocina y servicio de criados. Precio 25 pesos. Calle F., entre 3 y 5 No. 35, altos. A-2

**VEDADO. ALQUILO 10 ENTRE 17** y 19, N. 160 cómoodo alto todo a la brisa. Informan de 9 a. m. a 6 p. m. A-2

**VEDADO CALLE 17 No. 595 ENTRE** 26 y 28, se alquila casa moderna, portal, sala, 4 cuartos, baño completo, comedor, al fondo, cuarto criado, $22. F-1183. A-2

**CALZADA Y H., VEDADO, CASA** moderna. Se alquila primer piso, izquierda, sala, recibidor, 3 habitaciones, baño intercalado, comedor, cocina, cuarto y servicio de criados. Informan: Banco Asturiano. Telf. A-7674. A-2

### a3 CERRO y PALATINO

**CERRO: PIÑERA Y MARIANO. SE** alquila para Bodega, la esquina, con armatostes o para otro comercio. La llave: Mariano 7-H. Informes: Cristo 30, primer piso, izquierda. A-3

**REGALADA: SE ALQUILA CUARTERÍA,** de 30 cuartos, en 32 pesos. En lo mejor del Cerro. Garantía: 60 pesos. Informan: «La Venecia», de O-Reilly 54. A-2566. A-3

### A4 Marianao y sus Repartos

**REPARTO ALMENDARES: ALQUILO** casa moderna, tres habitaciones, calentador, garage y demás comodidades. Tranvías por el frente. 14, entre 3 y 5. Telf. F-2568. A-4

**LUGAR PROMINENTE: COUNTRY** Club. Alquilo amueblada, lujosa residencia. cinco cuartos con closets, cuatro baños, living room, solarium, ropero, piscina, natación, patio central, garage doble. 4,200 metros terreno. Informan: F-1852 y M-3148. A-4

**CHALET LUJOSO, REPARTO MIRAMAR,** Primera Avenida, entre 4 y 6. Alquiler: $60.00. Cuatro grandes habitaciones, 2 baños, soberbio living room, pantry, garage, etc. También véndese. Ganga: $15,900.00. Véase cualquier hora. Llaves, misma. Sardiña: M-7245.

**SE ALQUILA, COMPLETAMENTE** amueblada, bellísima residencia. Todo confort, jardines, garage, Calzada de Columbia esquina a 14. Puede verse todo el día. U-6454.

### a5 J. del MONTE y la VIBORA

**ALQUILO EN LA VIBORA, HERMOSO** chalet, situado en la calle Carmen y Luz Caballero. Terreno para jardín, sala, comedor, cinco habitaciones, espléndidos baños garage, gas, etc. etc. Informan en la Manzana de Gómez No. 240. Teléfono A-4893. A-5

**EN MENDOZA SE ALQUILA PRECIOSA** casa con todas comodidades, garage con cuarto para su chofer, aproveche, que los alquileres se elevan. Informan: I-6124. A-5

### a7 LUYANO

**SE ALQUILAN LOS MAGNIFICOS** y ventilados bajos y altos de Concha y Guasabacoa, compuestos cada uno de espléndida sala, tres espaciosas habitaciones, baño y cocina. Precio desde 12 pesos. Véalos e informes en la Manzana de Gómez No. 240, teléfono A-4893. A-7

**ALQUILO SANTANA 25, ENTRE VI**llanueva y Luco, nave propia para autos, carretones, 4 habitaciones, patio, buena entrada, dos cuadras de Luyanó, todo $20.00. Llave al lado, teléfono X-2750. A-7

### b1 NAVES y LOCALES

**FRENTE A SECRETARIA DE HACIENDA,** Obispo número 22, Alquilo amplio local para establecimiento, con vidrieras al frente. El precio es muy reducido. Informan en la Manzana de Gómez número 240. Teléfono A-4893. B-1

## ALQUILERES

### NAVES y LOCALES

**ALQUILO ESQUINA, MANRIQUE Y** Condesa, 1,700 metros cuadrados y entresuelo de 1,000 metros. Propia para Garage o Almacén. Informan, de 8 a 5. Telf. A-9349.

**SE ALQUILAN**
Magníficas naves de todos tamaños, propias para Industrias y Almacenes, situadas en la Calzada de Concha, en Marina y Atarés, con Desviadero de Ferrocarril, y a precios de situación. También alquilamos o vendemos lotes de terrenos muy bien situados, atravesados por chuchos de Ferrocarril, en los lugares ontes indicados. Buenos y baratos locales propios para pequeñas industrias con fuerza motriz y sin ella. Para más informes: Casa «Gancedo», teléfonos X-2819 y X-2629, Calzada de Concha No. 3, Habana. B-1

**CARNICEROS. ALQUILO LOCAL** para carnicería, siempre ha vendido una res. Todo listo, extensa barriada, alquiler módico, éxito seguro. Detalles Bodega Piñera y Cocos, Cerro. B-1

**PARA GASOLINA Y ACCESORIOS**
Alquilo local con dos tanques, 23 y 16, esquina 21. Llave: Limpiabotas, Café. Informes: F-5248.

**FRENTE A PARTAGAS**
23 y 16, esquina a 21. Alquilo local para comercio. Llaves: Limpiabotas, Café. Informes: F-5248.

**SE ALQUILA UN MAGNIFICO LOCAL** en Luz esquina a Oficios propio para establecimiento con varias divisiones y servicios. Informan en Manzana de Gómez No. 240. Teléfono A-4893. B-1

**HABANA Y MURALLA, ALQUILO** esta casa de 3 habitaciones, propia para Almacén o Depósito, con habitaciones para viviendas. Precio de verdadera ganga. Informes: Manzana de Gómez 240. A-4893. B-1

**CARDENAS 11**
Una cuadra de Monte. Alquilo buen local para Carpintería, Mueblería o industrias. La llave en la Lechería. Su dueño: Calle 8 número 37, entre 13 y 15, Vedado.

**ALQUILO O VENDO PRECIO DE** situación, nave de estructura de acero, 600 metros con entrada por dos calles, propio para cualquier industria con varias instalaciones eléctricas. Calle Flores 8, entrada por Agua Dulce. Informan carbonería.

**EDIFICIO**
**P. MORALES SANTA CRUZ**
SAN LAZARO Y N.
8 PISOS
Apartamento lujoso con recibidor, sala, comedor, dos habitaciones, baño, pantry, cocina, galería, terraza, etc., en séptimo piso. Muy fresco y con hermosa vista. Precio razonable.
ELEVADOR DIA Y NOCHE
INFORMES: DE 9 A 12, EN EL MISMO EDIFICIO.

¡BUSCA LOCAL PARA NEGOCIO?
LLAME AL
M.6747
CON TODA SEGURIDAD ENCUENTRA EL QUE Vd. NECESITA
O VAYA A
MORRO Y GENIOS
EDIFICIO "GOMEZ"
ALLI LE INFORMARAN

### b2 APARTAMENTOS

**APARTAMENTO AMUEBLADO**
Alquilo un apartamento amueblado, lujoso, en un séptimo piso, con vista al mar y toda la Ciudad: Terraza, recibidor, sala, comedor, dos habitaciones, baño, hall, pantry y cocina, ropa y vajilla, elevador día y noche. Precio moderado. Edificio «Morales», N. y San Lázaro, a dos cuadras de la Universidad. Sr. Alonso.

**K ESQUINA 21**
Vedado. Apartamentos lujosos, cómodos, fresquísimos, preciosa vista al mar, sala, comedor, una o dos habitaciones, baño completo etc. Hay bajos. Informa Avelino. B-2

**EDIFICIO «AGUIAR» INDUSTRIA** 72½. Amplios apartamentos 2 habitaciones y baño completo, lum, limpieza, teléfono agua caliente y asensor día y noche, vigilancia nocturna. Sólo personas de moralidad. B-2

### b4 HABITACIONES

**INDUSTRIA 73, 3 PISOS SE ALQUI**lan una o dos habitaciones frescas, ventiladas, hombres solos. B-4

**EN AMARGURA 79, ALTOS, SE AL**quila una fresca habitación en $7, casa de extricta moralidad sólo dos inquilinos. San Lázaro 47 esquina Infanta, Departamento No. 2

**$4.00 Y $4.50 HABITACIONES CON** luz y lavabos. Departamentos $6.50 Lugareño y Pozos Dulces, una cuadra Paradero Príncipe. B-4

**NO ALQUILE HABITACIONES, SIN** antes ver las de Galiano 90. Baratísimas, grandes, chicas, juntas, separadas, alegres, secas, claras, a la brisa, agua corriente, baño caliente. Comida exquisita. Estricta moralidad. Punto inmejorable. Precios increíbles. B-4

**O-REILLY 85, SE ALQUILAN HA**bitaciones y departamentos a media cuadra Parque Central. Comida variada, precio de situación. Agua caliente, luz, teléfono, confort, moralidad. B-4

**GALIANO 111, ALTOS, ENTRE SAN** José y Barcelona. Espléndida habitación, con lavabo y baño, agua caliente, con o sin muebles. Excelente comida. Moralidad. Precio reducido. Exigimos referencias. B-4

**ALQUILO, AMPLIA, VENTILADA** habitación, hombre solo o matrimonio sin niño. Unico inquilino. Precio reducdo. Corrales 156-A., altos, entre Carmen y Figuras. B-4

**MODERNAS HABITACIONES. EDI**ficio Alvarez. Obrapía 99, esquina a Bernaza, una cuadra Parque Central. Lo más céntrico de la ciudad. Sin molestias ni costo alguno, llega siempre a tiempo a sus labores. Alquilo modernas y frescas habitaciones, con o sin muebles, agua caliente y fría, lavamanos en las habitaciones, teléfono. Lema de su propietario: Ofrecer el mejor servicio. Precios de situación. BB-4

**SAN MIGUEL 51 (altos) SE ALQUI**lan dos habitaciones ventiladas, servicio completo, precio de situación moralidad, a media cuadra de Galiano, buen cocinero. B-4

**GALIANO 103, ENTRE SAN JOSE y Barcelona:** Habitaciones espléndidas desde $25 para uno; dos, $37. Lavabos, baños intercalados, agua caliente abundante, excelente comida, limpieza, luz, teléfono. Sólo moral absoluta. Teléfono M-7380. B-4

## ALQUILERES

### b4 HABITACIONES

**SE ALQUILA UNA HABITACION** con muebles a hombres solos, casa moderna. Virtudes 28, entre Aguila y Amistad, Teléfono M-9392. B-4

### b5 CASAS de HUESPEDES

**«LA MATANCERA», REINA 83, ES**quina a Manrique. Hermosas habitaciones amuebladas, con servicio y agua caliente. Buena comida. Precios moderados. Casa moral. Telf. A-0238. B-5

### b6 HOTELES

**HOTEL «VANDERBILT»**
Lo más alto, saludable y económico, Neptuno 309 esquina Mazón. Habitaciones de esquina, con baño privado, propios a quien convenga vivir cerca Universidad, o los hospitales. C. García y Mercedes. B6

**HOTEL 'IDEAL ROOM'**
**PRADO 93 B, (POR PASAJE)**
Hay habitaciones disponibles, apartamentos de dos habitaciones, balcón a Prado, comida para dos, muebles y más servicios, 50 pesos. Visite antes de mirar en otro lado, no perderá el tiempo. Exíjense referencias de moralidad y pagos. B-6

### b10 PERDIDAS

**¡EXTRAVIADO UN TITULO UNI**versitario. Se ruega a la persona que haya encontrado un título universitario que fué extraviado en la Carretera Central, perteneciente al Dr. Juan Hernández Trujillo y Gregorisch, Médico Veterinario, se sirva comunicarlo a la dirección del interesado calle Aranguren No. 59, Guanabacoa, o al término de Bolondrón Provincia de Matanzas. Se le gratificará. B-10

## SE SOLICITAN

### b9 Agencias de Colocaciones

**AGENCIA BEERS, OFRECEMOS** mat, am. el chauffeur, criado, ella cocinera, Ref. Necesitamos cocineras, criadas, $15-$20, O-Reilly 9½, Havana, A-3070. B-9

### s1 CRIADAS y CRIADOS

**SE SOLICITA UNA MUCHACHA** blanca o parda clara, que hable inglés, para los quehaceres de una casa, O-Reilly 67 ,primer piso. S-1

**SOLICITO CRIADA ESPAÑOLA, NO** muy joven, que sepa limpiar bien y servir comedor, con referencias, 10 pesos. Informes: Calle K. número 7, entre 9 y 11, Vedado. S-1

**SE SOLICITA COCINERA BLANCA,** ayudará corta limpieza, lavar algo, semanal. Tiene que dormir en la colocación. Sueldo 10 pesos, Bernaza 64, altos.

**SOLICITO CRIADA DE COMEDOR** que sepa atender cuartos. Son tres de familia Sueldo 12 pesos. Calzada 120 esquina a 6, Vedado. S-1

**SOLICITO CRIADA BLANCA, CU**bana o española, para comedor, de mediana edad, $12.00. D. número 137, esquina 15, Vedado. S-1

**SE SOLICITA UNA JOVEN ESPA**ñola, para criada de mano, que sea trabajadora y tenga buen carácter, San Carlos 39, Loma de Chaple. S-1

### s2 COCINERAS y COCINEROS

**SOLICITO UNA CRIADA, QUE EN**tienda de cocina, duerma en la colocación y que traiga referencias. Sueldo 6 pesos, O-Reilly 102, segundo piso. Sra. Fernández.

**MATRIMONIO SOLICITA MUCHA**cha española sepa cocinar y limpiar; sin referencias no se presente; buen sueldo; San Rafael 126, altos.

**SE SOLICITA UNA COCINERA, QUE** duerma en la colocación. Si no sabe cocinar, que no se presente. Informan: F-3793.

**SOLICITO UNA ESPAÑOLA, PARA** cocinar y limpiar, a matrimonio con niño pequeño. Ha de saber su obligación y dormir en la colocación. Exijo referencias. Baños 258, entre 27 y 29.

### s3 MANEJADORAS

**EN QUINTA AVENIDA ESQUINA A** Calle Veinte, en el Reparto Miramar, se solicitan dos manejadoras, una para una niña de meses y otra para niños mayores. Ambas han de ser saludables, conocer bien su obligación y saber lavar y planchar.

### s6 COSTURERAS y MODISTAS

**SE SOLICITA APRENDIZA MODIS**ta adelantada costura fina, trabajo a tarea. O-Reilly 93. 1er. piso. S-6

### s10 OFICINISTAS

**SE SOLICITA UN TAQUIGRAFO IN**glés-español de nacionalidad cubana, que posea conocimientos generales de trabajo de oficina. Diríjase por carta manuscrita en inglés, detallando su experiencia, conocimientos, pretensiones de sueldo, a Oportunidad, Departamento Anuncios, DIARIO DE LA MARINA. S-10

### S11 Agentes y Vendedores

**SOLICITAMOS AGENTES Y REPRE**sentantes en los pueblos del Interior, para la venta de los famosos bombillos para radios, marca «Diamond», patente RCA. Damos buena comisión y garantía. Informes por escrito: «La Casa del Radio», Neptuno 177½, Habana.

**SI QUIERE GANAR DINERO, HA**gase nuestro agente exclusivo en su localidad del jabón Castilla natural «Rosnovoa». Distribuidores J. Naveira, S. en C. y la casa Ros y Novoa que da facilidades de Pagos. Galiano 94, Habana. S-11

**ATRACTIVA PROPOSICION PARA** hombres interesados ganar sobre $100-00 mensuales en honorable ocupación trabajando desde su casa. Pida informes. Universal, (Box 3, Station I. New York S-11

### s13 SOCIOS

**SOLICITO SOCIO, $500.00. NEGO**cio fundado. Será administrador-gerente. Dinero siempre garantizado. Escriba haciendo proposiciones, si conoce periodismo y propagandas comerciales. P. Martínez, Apartado 1988, Habana. S-13

### s14 VARIOS

**SOLICITO FREGADOR DE AUTO**movil y para algunos mandados. Sueldo 6 pesos. Calle 21 número 357, entre 4 y 6, Vedado.

**SE SOLICITA UN OPERARIO DE** niquelar, en San José 212.

**BUEN NEGOCIO: DESEO PERSONA** entendida en Restaurant, que se interese por uno, en buen sitio de turismo. Javier, La Metropolitana, Despacho número 513. 9 a 11 y 2 a 4. S-14

**ENFERMOS DEL ESTOMAGO**
Hígado, Vesícula Biliar, Ulcera Gástrica o Duodenal, Colitis o Intestinos. Probad con un frasco del maravilloso patente, en polvo. «BISMAGEN» y bendeciréis la hora en que decidisteis tomarlo. S-14

## SE SOLICITAN

### VARIOS

**SOLICITO SOCIO CON CAPITAL NO** menor de diez mil pesos para la explotación de fábrica de bastidores metálicos para camas, patentado en Cuba y Estados Unidos; distinto completamente a todo lo fabricado hasta hoy. Negocio de gran porvenir mucha utilidad y sin competencia. Preferiría negocio con industrial establecido en giro similar o mueblería en gran escala. Fernando González, Gervasio 59, bajos, casi esquina a Neptuno. S-14

## SE OFRECEN

### s1 CRIADAS y CRIADOS

**DESEA COLOCARSE CRIADO DE** mano peninsular, habituado todo servicio fino; y un joven para segundo criado, jardinero, ayudante cocina, camarero, dependiente, etc. Inmejorables referencias. Telf, A-4792.

**SE ORECE JOVEN ESPAÑOL, PA**ra criado de mano. Tiene buenas referencias de la casa donde estuvo cinco años. Telf. F-6068. K. y 19, Vedado.

**SE DESEA COLOCAR UNA CRIADA** española, para cuartos o comedor. Sabe coser. Telf. F-6200. O-1

**SE DESEA COLOCAR UNA MU**chacha española, para comedor. Tiene referencias. Informes: Telf. A-9547. O-1

**SE DESEA COLOCAR UNA SEÑO**ra, española, para cocinar. Telf. F-5884. O-1

**SE DESEA COLOCAR UNA SEÑO**ra, española, de mediana edad, para criada de mano. Tiene referencias. Telf. F-5884.

**SE DESEAN COLOCAR DOS ESPA**ñolas, de mediana edad, para criadas de mano o manejadoras de recién nacido. Llevan tiempo en el país y saben cumplir con su obligación. Desean casa de moralidad. Llamen: Telf. FO-2727.

**SE DESEA COLOCAR UNA JOVEN** española, para criada de mano o cocinar y limpiar. Tiene buenas referencias. Telf. F-6288. 21 número 504, entre 12 y 14, Vedado.

**SE DESEA COLOCAR UNA JOVEN** española, de criada de mano o de cuartos. También cocina y limpia, si es corta familia. Tiene buenas referencias. Telf. F-4771.

**SE DESEA COLOCAR UNA JOVEN** española, para criada de mano o manejadora. Telf. U-2570.

**SE DESEA COLOCAR UNA SEÑO**ra, de mediana edad, por horas, o una cocina chica. No duerme en la colocación. FO-2751.

**SE DESEA COLOCAR UNA JOVEN** española, para criada de mano, cuarto o manejadora. Tiene referencias y no le importa ir al campo. Desea casa de moralidad. FO-2750.

**SE DESEA COLOCAR UNA JOVEN** española, para cuartos o comedor. Tiene buenas referencias y desea casa chica. Telf. F-6234. Calle 11 número 45-A., entre 10 y 12, Vedado.

**SE DESEA COLOCAR UNA JOVEN** española de criada de mano, manejadora, cuartos o comedor, sirve a la rusa, Tiene referencias. Informan Sol 24, altos. O-1

**SE DESEA COLOCAR UNA JOVEN** española, para criada de mano, comedor o cuartos. Sabe servir bien y es formal. Telf. U-6943, Bodega. Pozos Dulces 3.

**SE DESEA COLOCAR UNA MUCHA**cha española, para criada de mano o cuartos. Telf. F-2181.

**SE DESEA COLOCAR UNA MUCHA**cha, para criada o para todo, si es corta familia. Telf. M-5529.

**SE DESEA COLOCAR UNA ESPA**ñola, de mediana edad, para criada de mano o para todo, si es corta familia. Tiene buenas referencias. Informan: Compostela 32, Bodega. Telf. A-2496. O-1

**SE DESEA COLOCAR UNA JOVEN** española, para cuartos. Sabe coser y bordar bien. Tiene referencias. Telf. M-5056. O-1

**SE DESEA COLOCAR UNA MUCHA**cha, para criada de cuartos o comedor. Tiene buenas recomendaciones. Informan: Baños número 15, entre Calzada y 9, Vedado. O-1

**SE DESEA COLOCAR UNA MUCHA**cha española, de criada de mano. Sabe servir bien a la rusa y tiene buenas recomendaciones. Informan: Telf. FO-2653. O-1

**SE DESEA COLOCAR UNA JOVEN** española, de criada de comedor o de cuartos. Sabe trabajar y tiene referencias y sirve a la rusa. Telf. A-3481.

**SE OFRECE MUCHACHA ESPAÑO**la, para criada de mano o de cuartos. Es formal y trabajadora. Telf. F-6219.

**SE DESEA COLOCAR UNA JOVEN** española, de criada de mano o cuartos. Entiende un poco de cocina. Informan: Escobar 225. Telf. M-4682.

**SE DESEA COLOCAR UNA JOVEN** española, para criada de mano. No le importa cocinar y limpiar, siendo corta familia. Informes: Consulado 87. Telf. M-2285.

**SE DESEA COLOCAR UNA JOVEN** española, para todo el servicio de matrimonio solo. Prefiere en La Habana. Telf. X-2229.

**SE DESEA COLOCAR UNA MUCHA**cha, española, para criada de mano o de cuartos. Sabe coser y tiene referencias. Telfs. F-5778 y F-6062.

**SE DESEA COLOCAR UNA ESPA**ñola, de criada de mano. Sabe servir la mesa a la rusa y tiene referencias de familias distinguidas. No se coloca por 10 pesos. Telf. A-9318.

**SE DESEA COLOCAR UNA JOVEN** española, de criada de mano o manejadora, en casa de moralidad. Informan en San Nicolás 243, esquina a Misión.

**SE DESEA COLOCAR UNA JOVEN** española, de criada de mano o cocinar. No duerme en la colocación. Telf. M3044.

**SE OFRECE MUCHACHA ESPAÑO**la, para criada de cuartos o de mano. Sabe cumplir con su obligación y tiene referencias. Telf. M-4513.

**DESEA COLOCARSE UNA MU**chacha de criada de manos, tiene referencias. Informan M-3607. O-1

**SE DESEA COLOCAR UN JOVEN** español de criado de manos, no tiene pretensiones y tiene buenas recomendaciones. Informan al teléfono FO-2659. O-1

**DESEA COLOCARSE UNA MUCHA**cha de color y del campo, para limpiar, sabe limpiar bien, informan al teléfono M-3143. Llame de 12 a 5. O-1

**SE DESEA COLOCAR UNA MUCHA**cha joven, para criada de mano o cocinar y limpiar, a matrimonio solo. Tiene referencias. Telf. F-1683. O-1

**SE OFRECE CRIADA DE CUARTOS** española, sabe coser y arreglar ropa fina de señora, otra de comedor, sirve a la rusa, tienen buy buenas referencias. Teléfono A-3343. O1

**CRIADO SE OFRECE ESPAÑOL JO**ven en casa particular, práctico en el servicio de comedor, sirve a la rusa, tiene recomendaciones de buenas casas, José, Amistad 120, Tintorería, A-0515. O-1

## SE OFRECEN

### s1 CRIADAS y CRIADOS

**SE DESEA COLOCAR UNA SEÑORA,** de mediana edad, para cualquier trabajo de la casa. Informan: Calle 15 número 450, entre 8 y 10, Vedado.

**SE DESEA COLOCAR UNA JOVEN** española, de criada de mano o manejadora. No gana menos de $15.00. Telf. M-9007. O-1

**SE DESEA COLOCAR UNA MUCHA**cha cubana, para criada de mano, a corta familia. Tiene buenas referencias. Informan: Telf. F-6188. O-1

**SE DESEA COLOCAR UNA MU**chacha, de color, para limpiar o manejar. Tiene buenas referencias. D. número 18, entre Tercera y Quinta, Vedado. O-1

**SE DESEA COLOCAR UNA JOVEN** española, para manejadora o criada de mano. Es formal y tiene referencias. Telf. A-8291. O-1

**SE DESEAN COLOCAR DOS JOVE**nes de color, una para limpiar por horas y la otra criada o cocinera, tienen referencias. U-6816. O-1

**SE OFRECE CRIADO DE MANO O** portero, sin pretensiones, con referencias. Teléfono U-3248. O-1

**SE OFRECE UNA JOVEN, DEL** país, para trabajar por horas. Desea casa de moralidad y tiene referencias. Informan: Aguila 311, entre Esperanza y Misión. O-1

**DESEA COLOCARSE UNA ESPA**ñola de mediana edad, para cuartos y repaso de ropa o criada de mano de muy corta familia. F-3012 informan. O-1

**DESEA COLOCARSE BUEN CRIA**do de mano, joven español muy trabajador sin pretensiones, sabe cumplir bien con su obligación, tiene muy buenas recomendaciones de donde ha trabajado, sirve bien la mesa a la rusa, ha estado con muy buenas familias, es muy práctico en todo el esmerado servicio. Informan A-3488. O-1

### s2 COCINERAS Y COCINEROS

**DESEA COLOCARSE EXPERTA CO**cinera repostera española, para casa particular o de huéspedes o abonados; buenas referencias; no duerme en la colocación. Teléfono A-4792.

**SE DESEA COLOCAR MUY BUEN** criado de mano, joven, español, muy trabajador, sin pretensiones. Sabe cumplir con su obligación y tiene muy buenas recomendaciones de donde ha trabajado. Sirve bien la mesa, a la rusa y ha estado con muy buenas familias. Es muy práctico en todo esmerado servicio. Informan: Telf. A-3488. O-2

**SE DESEA COLOCAR, EN CASA** particular, un joven asiático. Cocina a la criolla y española. Repostería fina. Llamen: Telf. I-6015. O-2

**COCINERO ESPAÑOL DESEA CO**locarse en casa de huéspedes o comercio, también arriendo cocina-comedor, que tenga alguna clientela. Informan: Mercado de Colón 167, «La Habanera», bodega, teléfono M-4257. O-2

**SE DESEA COLOCAR UNA SEÑO**ra española, de mediana edad, para cocinera o servicio de corta familia. Dirección: Figuras 11. Avisos personales.

**SE DESEA COLOCAR UNA COCI**nera, española, o limpiar por horas. No duerme en la colocación y tiene referencias. En la misma, una para criada de mano. Informan: Telf. F-6133. Calle 12, esquina a 15.

**SE COLOCA UNA JOVEN ESPAÑO**la, para limpiar y cocinar, si es corta familia, o limpiar solamente; lavar, nada. No duerme en la colocación. Informes: Misión 36, de 10 a 6.

**SE OFRECE COCINERO Y REPOS**tero, español, de mediana edad, para casa de comercio o particular. No tiene pretensiones y va al campo. Prado 116. Telf. M-6695.

**SE DESEA COLOCAR UNA JOVEN** española, para cocinar y limpiar a corta familia. Telf. F-3254.

**SE DESEA COLOCAR, EN CASA DE** corta familia, una cocinera y repostera, americana, que hace platos criollos y americanos y sabe trabajar muy fino. Tiene buenas referencias y puede hacer plaza. Informes: Telf. F-4669. Preguntar por «La Americana».

**SE DESEA COLOCAR UNA JOVEN** española, en casa de moralidad para cocinar o criada de mano. Tiene buenas referencias. Sabe escribir y cumplir con su obligación. Telf. A-5529.

**SE DESEA COLOCAR UNA REAL** cocinera de color, repostera fina en pasteles y en embutidos, no le importa ir al campo ha de ganar buen sueldo, de $18 en adelante, llamen teléfono F-6142. O-2

**SOLICITA COLOCACION UNA BUE**na cocinera y repostera de mediana edad, no duerme en la colocación, hace plaza si lo desean. Informes: teléfono F-1187, Vedado. O-2

**SE DESEA COLOCAR UNA SEÑO**ra española de mediana edad de cocinera. sabe cocinar a la criolla, americana y española, recomendaciones las que quieran y duerme en su casa. Teléfono F-3447. O-2

**DESEA COLOCARSE UNA JOVEN** de color para cocinar, no duerme en la colocación. Teléfono U-3387.

**SE DESEA COLOCAR UNA ESPA**ñola de mediana edad, para la cocina solo, sabe trabajar y desea casa seria. Teléfono F-5884. O-2

**SE DESEA COLOCAR UNA JOVEN** de color, para cocinar y limpiar a matrimonio solo o manejar. Duerme fuera. Telf. F-6062.

**SOLICITA EMPLEO UN ESPAÑOL,** práctico en servidumbre de casa particular. Sirve a la rusa y entiende de jardinería. Telf. F-1140.

**SE DESEA COLOCAR UN JOVEN** español, de cocinero, es buen repostero. Tiene buenas referencias y sabe cumplir con su obligación. En la misma, un criado fino. Informes: Calle 8 esquina a 25, Vedado. Telf. F-9063.

**SE DESEA COLOCAR UNA SEÑO**ra española, para cocinar y limpiar, para corta familia. Concordia 118, entre Belascoaín y Gervasio.

**SE OFRECE JOVEN ESPAÑOLA,** para cocinar y limpiar, si es corta familia. Sabe cumplir con su obligación. Maloja 25, bajos, entre Angeles y Rayo.

**SE DESEA COLOCAR UNA SEÑORA,** de medana edad, buena cocinera. Es muy formal y tiene buenas referencias. Informan: Telf. M-1862.

**SE OFRECE, PARA CASA PARTI**cular o de huéspedes, un cocinero del país, blanco, de mediana edad, cocina criolla y española. Entiende de repostería, no tiene pretensiones y sale al campo. Tiene referencias. Telf. A-3090.

**SE OFRECE UNA MAGNIFICA CO**cinera, española. No duerme en la colocación y tiene buenas referencias. Telf. M-3867.

**SE DESEA COLOCAR UNA SEÑO**ra, de cocinera o lavandera. Lleva tiempo en La Habana. Su dirección: Villegas número 105, habitación 27.

**COCINERO JOVEN ESPAÑOL**
Se desea colocar en casa particular, comercio u hotel. Tiene buenas referencias. Conoce la cocina Internacional, pastelería, repostería y hace pan. Teniente Rey 70. Telf. A-3480.

## SE OFRECEN

### s2 COCINERAS y COCINEROS

**UNA INGLESA DESEA COLOCARSE** de cocinera con buena familia. Tiene buenas referencas, habla español. FO-6188, calle 2 entre Infanta y 31. Vedado, No. 266. O-2

**SE DESEA COLOCAR UNA SEÑO**ra, de mediana edad, española, para cocinar y limpiar. Sabe cumplir con su obligación y duerme fuera. Telf. M-5757.

**SE DESEA COLOCAR UNA SEÑO**ra española, de mediana edad, de cocinera y repostera, exclusivamente para la cocina. En la misma, una joven española, para criada de cuartos o comedor. Es limpia, fina y sabe servir a la rusa. Ambas prefieren en el Vedado. Telf. F-4580.

**SE DESEA COLOCAR UNA SEÑORA** del campo para cocinar. Figuras No. 94. O-2

**DESEA COLOCARSE EXPERTO CO**cinero repostero español joven, toda clase cocina y repostería fina, sin pretensiones, y magníficas referencias de casas particulares conocidas. Teléfono A-4792. O-2

**COCINERO CHINO, COCINA CRIO**lla y española, sabe hacer dulces, cocina muy bien, trabaja barato. Vive calle Salud 5 (altos), entre Galiano y Rayo. Tiene referencias. Teléfaono M-4503. O-2

**SE OFRECE UN COCINERO EX**perto en el arte con buenas referencias. Informan al U-5826. O-2

**DESEA COLOCARSE UNA COCINE**ra y repostera. Buenas referencias. Informan teléfono A-3959. O-2

**SE DESEA COLOCAR UNA ESPA**ñola, de cocinera, para corta familia. Sabe cumplir con su obligación. Telf. A-3572. O-2

**SE DESEA COLOCAR, EN CASA DE** moralidad, una buena cocinera, española, de mediana edad, cocina a la criolla y a la española y sabe hacer dulces. Tiene buenas referencias. Telf. A-4519. O-2

**SE DESEA COLOCAR UNA JOVEN,** de color, del campo, para cocinar, y si es corta familia, hace pequeña limpieza. No duerme en la colocación. Telf. F-2026. O-2

**AND INGLISH ESPANISH COLARD** girl good tooh desire posison as cooh or general hous maid good references. Infor tel. I-4747. O-2

**UNA JOVEN DE COLOR BUENA** cocinera desea colocarse de cocinera o criada en general por horas, informes telfono F-4747. O-2

**UNA COCINERA AMERICANA SIN** pretensiones, cabe cocinar a la criolla y a la americana en el campo o la misma. tiene buenas referencias, y en la misma tiene una manejadora con referencias. Llamar Hilda. Calle 15 No. 105 entre 12 y 14, Reparto Almendares. FO-3415. O-2

**UN JOVEN ASIATICO DESEA CO**locarse en casa particular, cocina a la criolla y española, repostería fina. Llame teléfono I-6015.

**COCINERO REPOSTERO JOVEN,** español se desea colocar en casa particular, es limpio, ordenado y cumplidor, muy buenas referencias. Teléfono M-4257. O-2

**UN JOVEN ASIATICO COCINERO Y** repostero, desea colocarse en casa particular, sabe cocinar a la criolla, española y francesa, sabe cumplir con su obligación; tiene referencias. Informan: Telf. U-7902. O-2

### s3 MANEJADORAS

**ENGLISH SPEAKING COLORED** girl seeks employment as maid or nurse. Willing to teach englist to childrens, has reference. Calle 11 número 118, entre 22 y 24, Apartamento 20, Vedado. O-3

**SE OFRECE MANEJADORA DE** color, 32 años, muy formal, le encantar los niños, cariñosa y fina, con referencias, desea buena casa, no menos de 15 pesos y en la misma una buena cocinera. Teléfono A-9044 Estrella 125. O-3

**UNA SEÑORA DE COLOR DESEA** colocarse para manejadora o para cuartos, entiende algo de costura, tiene recomendaciones. Informan: 21 entre D y E No. 274, Vedado. O-3

**SE DESEA COLOCAR UNA PENIN**sular, de manejadora, prefiere niños chiquitos y no le importa ayudar a la limpieza. Tiene buenas referencias de las casas donde ha estado. Informan: Concordia 10. Telf. A-1054. O-3

### s7 Lavanderas y Lavanderos

**UNA SEÑORA DESEA ENCONTRAR** una casa para lavar o traerla para su casa. Teléfono F-2433 O-7

### s8 CHOFERES

**SE DESEA COLOCAR UN CHOFER,** español. Referencias e informes: Gervasio y Concordia. Bodega.

**SE DESEA COLOCAR UN CHOFER** español, en casa particular o de comercio. Tiene muy buenas referencias y no tiene pretensiones. Informan: Telf. F-1300.

**UN CHOFER-MECANICO, DE CO**lor, que habla inglés y español, desea colocarse, con familia particular. Tiene 10 años de práctica en La Habana. También tiene referencias. Telfs. F-4240 y F-6224. Preguntar por José. O-8

### s9 JARDINEROS

**JAPONES JARDINERO Y AGRI**cultor desea colocarse en casa particular o finca, tiene recomendaciones. Teléfono A-9814. llame a Daniel. O-9

**JARDINERO. UN JAPONES DESEA** colocarse jardinero y los quehaceres en casa particular, entiende bien trabajo, es cumplidor y honrado, teléfono FO-9217. O-9

**SE OFRECE UN HOMBRE COMO** jardinero, sabe injertar naranjas, mangos y aguacates y siembras de jardín de todas clases, informan calle 4 y Calzada de Columbia. Reparto Almendares. Teléfono FO-2614. O-9

**JARDINERO UN JAPONES DESEA** colocarse de jardinero y los quehaceres en casa particular, entiende bien su trabajo, es cumplidor y honrado, teléfono F-6079. O-9

### s10 OFICINISTAS

**COMERCIANTES E INDUSTRIA**les: Un joven llegado de los Estados Unidos, desea colocación en Oficina o cosa análoga. No tiene pretensiones. Sabe el inglés, Mecanografía y tiene buena letra. Informan: U-4477. O-10

### s14 VARIOS

**SE DESEA COLOCAR UN JOVEN** cubano, de 30 años, blanco, de ordenanza y para limpieza de Oficina. Por no haber teléfono, pueden dirigirse por Correo, a Manuel Moreno. Calle Miguel, esquina a Alvarado, Reparto Santa Amalia, Arroyo Apolo.

**SE DESEA COLOCAR UN MATRI**monio español, sin familia, en casa particular. También una cocinera, ayuda a la limpieza, si es corta familia. Tienen referencias. Telf. F-6232.

**PARA COMPAÑERA DE SEÑORA O** jóvenes se ofrece una señorita instruída. Puede ayudar a coser y a bordar y sabe cuidar enfermos. Sale al interior o extranjero, con referencias. Matadero 13, 2o. O-14

## COMPRAS

### 1 CASAS

**COMPRO CASA O CHALETS,** Vedado o Alturas de Almendares o una esquina, con establecimiento en calle comercial, Habana. Aguiar 98. M-6886. C

**COMPRAMOS CASA ANTIGUA** grande, en el Vedado, de 11 a ... de 2 a 12 y varias en La Habana, lugar comercial, de 4 a 6 mil pesos. López y Cabrera, Aguiar 100, altos. A-3318 y M-7430. C

**COMPRO, RAPIDAMENTE, CASAS** en Habana, del precio que convenga, desde $1,000.00 a $20,000.00. Si quiere vender, véame, le conviene. Emilio Rodríguez. M-6886, Aguiar. C

**COMPRO CASAS. VENDO SOLAR.**
Compro casas, prefiero Habana, pueden tener hipoteca. Vendo solar ... varas a $1.90, calle 14, Crucero Playa. Facilito dinero en hipoteca. Neptuno 208, U-1802, bajos, izquierda, 12 a ...

**COMPRO, EN ENSANCHE DE** Habana, casa moderna, con cuatro dormitorios y comodidades de ... gor. No trato con corredores. Telf. M-1133. Delgado, de 10 a 12 y de ... a 5, únicamente.

**COMPRO Y VENDO CASAS, GRAN**des y chicas, para renta, a precios razonables. También deseo colocar varias partidas de dinero en hipoteca. Rodríguez, Consulado 62. C

**COMPRO UNA CASA. EN LA VI**ra cerca del Colegio de lo Hermanos Maristas, compuesta de sala, ... cibidor, tres o más habitaciones ... Garage. Informan en Neptuno 229, entre Oquendo y Soledad, teléfono U-2129.

### 6 AUTOMOVILES

**SI QUIERE VENDER SU AUTO**móvil o camión en cualquier condición que se encuentre, llame al teléfono X 1555 y pasaré al momento. Pagamos los mejores precios. Concha y Pérez. Luyanó.

### 9 MUEBLES y PRENDAS

**COMPRO, DE POCO USO, MAQUINAS** de escribir, L. C. Smith, Remington o Urdenwood, piano cuarto cola y colección quince tomos. La música del Mundo. FO-2530. C

**M-7002: COMPRO MUEBLES**
Máquinas de coser, radios, cajas caudales, vajillas y objetos de Arte. Pago bien y en el acto. **Sánchez Rego, Salud núm. 8.** C-9

**M-2272: COMPRAMOS MUEBLES** objetos de Arte, de todas clases, radios, pianos, máquinas coser, escribir, baúles, maletas lámparas, cuadros, vajillas. Compramos casas completas. M-2272.

**COMPRO MUEBLES**
**JUEGOS CUARTO, COMEDOR, SALA,** recibidor, lámparas y toda clase objetos valor, sueltos; radios, oficinas en general. Cambiamos y vendemos.
**«LA CASA GRIS», ANGELES 5.**
**TELEFONO: -M-2914** C-9

**M-3268: COMPRO MUEBLES FI**nos, corrientes, máquinas escribir, coser, archivos. Liquido casas completas, pianos, pianolas, baúles, objetos de arte, bronces, porcelanas, plata, juegos de café, vajillas cubiertos. Compro todo. C-9

**M-6484: COMPRA MUEBLES, FINOS** y corrientes. M-6484: Compra pianos, radios. M-6484: Compra máquinas, escribir y coser. M-6484: Compra enseres establecimiento. M-6484: Liquida casas completas, M-6484: «La Preferida». C-12

**A9311, COMPRO MUEBLES FINOS** y corrientes, aunque estén rotos camas, escaparates, muebles de oficina, neveras, mamparas. Lo compro todo. C

**U-4800 COMPRAMOS MUEBLES**
Modernos, antiguos, porcelanas, jarrones, vajillas, bronces, lámparas, juegos de plata, cuadros, alfombras, tapices, máquinas coser, escribir, archivos, pianos, radios, baúles, maletas. «El Ras». U-4800, Zanja y Lealtad. C

**A-9115. COMPRAMOS MAQUINAS**
Para coser, «Singer» y muebles. Pagamos más que nadie. Avísenos: Teléfono: A-9115 o venga, «La Casa Arias», Angeles 38, esquina a Sitios. Cambiamos. Hacemos reparaciones. Vendemos barato. C-9

**ORO Y PLATA**
Compramos prendas, monedas de oro cubanas y americanas y otras Naciones. Juegos u objetos de plata, de cualquier clase, sanos o rotos.

**CARBALLAL HERMANOS**
San Rafael 138, entre Gervasio y Belascoaín. Pagamos más que nádie.

**A-6620 COMPRO MUEBLES**
En todas cantidades. Liquido casas, Oficinas, establecimientos, baúles, maletas, máquinas de coser, efectos sanitarios, radios. Negocio rápido. A-6620. **«La Moderna», Salud 3.** C-9

**M-9136. COMPRO MUEBLES**
Pianos, máquinas coser, escribir, radios, baúles, maletas vidrieras, muebles de Oficina, cajas hierro, contadoras, café, fonda, antigüedades. Compro todo. **Llame a esta casa, Salud 11. M-9136.** C-9

**U-2530 COMPRO**
**MUEBLES DE BOULE OBJETOS DE** arte, porcelanas, plata, figuras, bronces, radios, y toda clase adornos finos «La Predilecta» San Rafael y Oquendo. U-2530. C-9

**COMPRO U-3322**
**INTRUMENTOS MEDICOS Y DENTALES.** Muebles de metal, madera, máquinas de escribir, muebles de oficinas. Neptuno No. 161. **«Casa Fernández»,** al servicio Profesional, teléfono U-3322. C-9

**A-6628 COMPRO MUEBLES**
Modernos, lámparas, radios, objetos Arte máquinas «Singer», etc. Pagamos bien. «La Regencia», Suárez 8 y 10. Nota: No compramos «tarecos». C-9

### 10 UTILES de OFICINAS

**COMPRO MAQUINA DE MULTIPLI**car. Diríjase al señor Benítez. Telf. M-7058. C-10

### 11 Instrumentos de Música

**COMPRO PIANOS Y PIANOLAS.** Prefiero marcas alemanes o Gibralt. Pago mejor que nadie. Llame al señor Fernández. Teléfono A-3264. C-11

**SUSCRIBASE Y ANUNCIESE EN EL «DIARIO DE LA MARINA»**

M.E.C.D. 2016

# COMPRAS

## RADIOS

**M-6583. COMPRO RADIOS DE TO-** das marcas en cualquier estado y máquinas de escribir, pago más que otros, pasamos al momento, llame al Bello, M6583. C-12

## LIBROS E IMPRESOS

**LIBROS. SE COMPRAN EN TODAS** cantidades y de todas clases. Se paga bien. Llame al teléfono M-8533 y pasaré a domicilio, Tejadillo 42, altos. C-13

## 16 OBJETOS VARIOS

**COMPRO VIDRIERAS, MESAS, SI-** llas, contadoras, molinos, pesas, mostradores, armatostes y toda clase de enseres, en cualquier cantidad. Pago más y rápido. Véame antes de vender. Cano, Habana 116½. C-15

**COMPRO ROPA USADA, ZAPATOS,** todo objeto para vestir, Monserrate 83, entre Dragones y Teniente Rey. Martínez. C-15

## ROPA

Compro toda clase de ropa de caballeros, señoras y niños, zapatos, ropa de cama, oro, platino, objetos de valor. Reserva. Discreción. Rayo 6, entre Salud y Dragones. C-15

# CAMBIOS

## CASAS

## CAMBIO

casas modernas, jardín, portal, sala, saleta, 2 habitaciones, baño; pegado tranvía, solar esquina, 625 varas. También efectivo por casa don plantas Habana. Neptuno 208, bajos izquierda, de 12 a 6. CC-1

# ARRENDAMIENTOS

## FINCAS RUSTICAS

**FINCA, 62 CABALLERIAS, BAHIA** Honda, potrero de primera, con río. Se admite ganado a piso, o se traspasa contrato, 10 años. Manzana de Gómez 264.

## ESTABLECIMIENTOS

**SE ARRIENDA, EN CASA DE FAMI-** lia, amplia cocina y comedor, fogón «Júpiter», a persona establecida en el giro de cantina. Ofrezco buen negocio. Empedrado 39, altos.

# VENTAS

## CASAS

**CASA, VEDADO: 6,000 PESOS, CA-** lle de letras, entre 21 y 23, sala, saleta, cuatro cuartos. Construcción moderna. Urge venderla. Emilio Rodríguez. M-6886, Aguiar 98. V-1

**CASA CON ESTABLECIMIENTO,** en la Calzada de Belascoaín, moderna, dos plantas. Precio regalado: $9,000.00. Llame o vea a Emilio Rodríguez. M-6886, Aguiar 98. V-1

**CASA Y CHALET, CALLE 23, VE-** dado. Casa una planta, dos grandes baños, cuatro habitaciones, garage nueva, $11,000.00. Chalet regio, dos plantas, $16,000.00. Rodríguez. M-6886, Aguiar 98. V-1

**SE VENDE LIBERTAD 97, ENTRE** Juan Delgado y D-Strampes, Santos Suárez, con una casa al frente y diez casitas al fondo. Informan en la misma de 3 a 5. V-1

**VENDO Y COMPRAMOS CASAS Y** solares, en La Habana y sus Repartos. Construimos todos los estilos. López y Cabrera, Aguiar 100, altos. A-3318 y M-7430. V-1

**VENDO EN LO MEJOR DE AMPLIA-** ción de Almendares, hermosa residencia, 2 plantas, en perfectas condiciones. Costó $24.000, precio $8,500, $1500 contado. Resto a pagar en ocho años. Teléfono F-2064. V-1

**SE VENDE, EN $1,600.00, CASA** nueva, Avenida Concepción, a 3 cuadras de la Calzada Víbora, 5.60 por 25, sala, comedor, 3 cuartos, baño, cocina, patio y traspatio. No corredores. Empedrado 39, altos, de 1 a 3.

## VENDO

dos hermosas parcelas, juntas, que miden, en total, 210 metros (10 por 21.50), en la calle Sola, casi esquina a Milagros, manzana que completan las calle de Jhonson y Goss, cerca del Parque. Buenas calles y aceras, terreno parejo. Libre completamente de gravámenes. Informes: Sr. Alonso, Edificio «Morales», N. y San Lázaro.

**GANGAS, EDIFICIO DOS PLANTAS** 4 casas, independientes, 200 metros. Renta $80. Espada, cerca Neptuno, $8,000. Belascoaín 2 plantas, 70 metros, renta $60, $7.500. Campanería, Aguiar 68, M-7785. V-1

**OPORTUNIDAD EXCEPCIONAL. —** Por embarcarme, vendo esta magnífica propiedad, media manzana de terreno, linda por Concha por Fábrica por Marina y el Ferrocarril, tiene tres naves grandes y una chica, una casa de alto y bajo, cada nave tiene una grúa con capacidad de una tonelada. Al fondo se pueden cargar carretas de ferrocarril. El costo de la propiedad fué de $130.000. Se hace la operación por sólo $10.000, al contado, y el resto puede quedarse en hipoteca hasta el 1942 al 2 por ciento o séase a $58.00 mensuales de intereses. Para tratar el asunto en la misma al señor Eliseo Perea, Apodado. V-1

**REGALO! UNA CASA EN LA CAL-** zada de Luyanó, cerca de Toyo, de dos plantas modernas. Informes señora Lezama, N y 27, Edificio América, Apartado 406, de 8 a 1. V-1

**VENTA, GANGAS: REINA, $14,000;** Belascoaín, $8,000; San Nicolás, $4,500; Vedado, $3,000; Santos Suárez, $5,000; Víbora, $2,000; otra, $2,100 Concepción, $2,500; Merced, $2,300. Rodríguez, Consulado 62. V-1

**SIN INTERVENCION DE CORRE-** dores se vende la casa Figueroa No 34, entre Santa Catalina y Milagros media cuadra del tranvía y guaguas, Informan D-Strampes 102, entre Carmen y Patrocinio. V-1

# VENTAS

## 1 CASAS

### CASAS EN GANGA

Galiano, 3 plantas .. .. .. .. $16,000
Gervasio, 3 plantas .. .. .. $11.000
Empedrado, 2 plantas .. .. $ 5.000
Neptuno, 2 plantas .. .. .. .. $ 8,000
Jovellar, 1 planta .. .. .. .. $ 7.500
Calle 8, Vedado, 1 planta .. $ 5.500
Calle 17, Vedado, 2 plantas . $40.000
**Más informes Chacón 23. J. P. Quintana, A-7733.** V-1

**REPARTO SAN JOSE: 800 METROS,** fabricación de madera, establecimiento, esquina. Renta $25.00, mensuales. $700.00. López y Cabrera, Aguiar 100, altos. A-3318 y M-7420. V-1

**JUSTICIA, SALA, SALETA, 4 CUAR-** tos, primera oferta. Compromiso, cerca de Justicia, moderna, sala, saleta, 2 cuartos y demás servicios, $1,300.00. Villanueva, moderna, sala, saleta, 3 cuartos, baños, cuarto de criados. Regalada. López y Cabrera, Aguiar 100, altos. A-3318 y M-7430.

**GLORIA, CASI ESQUINA INDIO,** 2 plantas. Renta $60.00, en $5,000.00 Villegas, casi esquina Obispo, 2 plantas. Renta $75.00, en $7,000.00. Otra, al lado. Renta $55.00, en $6,000.00 Benjumeda, moderna, 3 cuartos, baño, $3,500.00. López y Cabrera, Aguiar 100, altos. A-3318 y M-7430. V-1

**QUEMO CUATRO PESOS METRO,** ciudadela catorce cuartos, accesorias siempre alquilado. Rita 32, Luyanó, muchas vías de comunicación, punto alegre, muchas industrias Informes: Corral Falso 117, Guanabacoa. V-1

**VENDO CASAS HABANA, PRECIOS** situación, una $1,200.00, con tres cuartos; otra, $2,500.00, moderna; una esquina, dos plantas, Calle Concordia, $8,000.00. Rodríguez. M-6886, Aguiar 98. V-1

**VENDO CASA, CON CUERPO DOS** plantas al fondo, medida magnífica. Situada en punto inmejorable de la Zona Comercial, con industria. Precio baratísimo, Prado 19, (Notaría). V-1

## SOLARES

**GANGA: ALTURAS DE ALMENDA-** res. Solar, esquina de fraile, 923 varas, a $2.75. Otro, de 11 por 36, $1,500.00. Otro, de 12 por 24, $1,100.00 Dueño: Telf. FO-2188. V-2

**VENDO SOLAR, CALLE 23, VEDA-** do. Horrorosa ganga, a cinco pesos. Negocio rápido. Otro, a media cuadra 23, sombra, a dos cincuenta. Llame: M-6886, Aguiar 98, Rodríguez. V-2

**SE VENDE, EN EL VEDADO; 2,090** metros, 1,700 fabricados. Oportunidad única. Informan: Luyanó 131, altos y Dolores 6.

**EN LO MEJOR DEL VEDADO, SO-** lar esquina de fraile, 26 por 35, calle pavimentada, frutales, jardines. Facilidades de pago. Telf. M-1133, Delgado, 10 a 12 y 3 a 5, únicamente.

**GANGA. SOLAR EN EL VEDADO.** 5a entre 2 y 4, mide 13,66x50, $3.80 m. Auñón, teléfono F-5026, no corredores.

**VENDO, VIBORA, SOLAR 412 VA-** ras, junto al tranvía. Costó $2,000 Lo doy $400.00. Cuartería, Cerro. Renta $20.00. En $1,300.00, con 900 varas. Rodríguez, Consulado 62. V-2

**VENDO MANZANA, 6080 METROS** cuadrados, Calzada Columbia, frente a las casas de «El País». Precio de situación. Informes: F-1723. Raúl Cárdenas, San Miguel 69-A., altos, entrada por Manrique. V-2

**LOTE TERRENO REPARTO a 20** minutos Capitolio, guaguas a 5 centavos. Me costó $1,000, lo regalo en $250 de contado por necesidad. Escriba a Dolores Suárez, apartado 2156 Habana. V-2

**SE VENDE A PRECIO DE SI-** tuación la esquina de Manrique y San José, informan en Zanja 143, Sr. González. V-2.

**REPARTO KOHLY, SE VENDEN** solares desde $2.50 vara. Acera sombra, Ave. Central, Manzana de Gómez 264 de 1 a 6 p.m. V-2

## 3 FINCAS RUSTICAS

**RUSTICA 1½ CABALLERIA FREN-** te a carretera, muchas frutales, a 2 klms. de Guanabacoa, $2,100. Otra de 1¾ caballería en el Cotorro, 500 palmas, río, frutales, cercada de piedra, $2,200 y $800.00 de censo. Otra de ¾ caballería, río, $1.000. Informa Cabricano, Martí 22, Guanabacoa. XO-1913. V-3

## FINCA DE RECREO

Se arrienda o vende a 2 kilómetros del pueblo de Arroyo Arenas. Buena casa, garage, agua abundante, arboleda de frutales finos. Se dan facilidades de pagos o se cambia por casa en La Habana. Informes: Telf. A-2446. De 8 a 12. V-3

## 4 ESTABLECIMIENTOS

**TIENDA MIXTA Y PANADERIA** acreditada, en pueblo más rico de La Habana. Vende $$6,500.00 mensuales. Existencias $13,500.00, aproximadamente. Informes a conocedores del giro, solamente. Diríjase a López y Cabrera, Aguiar 100, altos. A-3318. V-1

**FONDEROS: TRASPASO CONTRA-** to y vendo mi restaurant. Bonito y todo nuevo, en Cristina y 10 de Octubre, Agua Dulce. «La Parra». Vea a Fortín. V-4

## 6 AUTOMOVILES

**VENDO CHEVROLET DEL 30 BUICK** del 28 chico, abiertos, facilidades Moreno No. 42, garage, Cerro. V-6

**SE VENDE UN GRAHAM DEL 33,** 6 cilindros, completamente nuevo, vestidura de cuero y 5 gomas nuevas. Teléfono F-2952 G No. 67 entre 7 y 9. V-6

# VENTAS

## 6 AUTOMOVILES

**SE VENDE UN PLYMOUTH, GO-** mas, maderas y fuelle, nuevos. Acabado de pintar. Perfectas condiciones mecánicas, Oquendo esquina a Zanja, Taller de Carpintería.

### GRAN LIQUIDACION CHASSIS Y CAMIONES FORD Y CHEVROLET

completamente reconstruídos. Aproveche esta oportunidad, si usted necesita un chassis o camión de uso, pase por la Agencia Ford de Belascoain 171, antes de hacer su compra.

**VENDO MOTOCICLETA, EN BUE-** nas condiciones, de 2 cilindros, «Indian», chica, $60.00. Informan: Villegas 119, altos, de 6 a 8 p. m.

**SE VENDE BUICK DEL 28 DE 5** pasajeros de 4 puertas, 6 cristales, 4 gomas buenas, está muy bueno, chapa particular y un Croile abierto se venden baratos. Línea y 4, Vedado V-6

**GANGA, VENDO PACKARD, 6 CI-** lindros, 7 pasajeros o se cambia por carro cerrado, 5 pasajeros, cuatro puertas. Véase en 23 y Baños, Vedado. A todas horas. «La Rosita». V-6

**SE VENDE CHEVROLET SEDAN** 4 puertas 6 cristales, chapa particular, en $160, puede verse a todas horas en Aguiar 101 entre Muralla y Sol. Sr. Alonso. V-6

**SE VENDE BARATO A LA PRI-** mera oferta: un Baby Marmon cerrado y pintado de nuevo, color Marrón, funcionamiento perfecto, con cinco gomas en buen estado, con su chapa al corriente, puede verse a cualquier hora en Blanco 30, en la misma informarán. V-6

**SE VENDE UN DE SOTO CERRADO,** 4 puertas, en buen estado, 5 gomas nuevas. Fernandina 61, Garage «Caride». Preguntar por Rigoberto. V-6

**VENDO BUICK 28, CERRADO, CUA-** tro puertas, tipo ligero; Rubí cerrado, cuatro puertas, completamente nuevo; Buick abierto. Todos a precio de liquidación. Ayesterán 51, entre La Rosa y Tulipán.

### COMPLETAMENTE GRATIS

**Un juego de gomas marca GOODRICH. Exija su comprobante de pago al comprar cualquier artículo, al engrasar, hacer algún trabajo de mecánica o chapistería. Por cada peso que usted gaste en la casa AUDEC, de 23 y J., en el Vedado, Telf. F-2986, recibirá un cupón numerado, que tiene derecho por el primer premio de la Lotería Nacional, a un billete entero de la Lotería, y la Casa AUDEC, le regala al agraciado un juego de gomas para su automóvil. El número del comprobante es para el primer Sorteo de cada mes. Estación de servicio, Casa AUDEC. Engrase con lubricante AUDEC de toda garantía. Mecánica, chapistería, pintura y venta de accesorios para automóviles. 23 y J., Vedado. Telf. F-2986.**

**VENDO BUICK, NUEVO, 6 GOMAS.** Barato, J. y 9, Garage, Eduardo. V-6

**SE VENDE UN CAMION FORD DEL** año 30, chassis largo y 6 ruedas. Informan en Fernandina 62, Garage Carreño, precio $325.00. V-6

**VENDO BARATO PACKARD DEL** año 27, 7 pasajeros, acabado pintar, 4 gomas nuevas. Informan Egido 83, Alberto López. V-6

**AUTOMOVIL BUICK, DE 5 PASA-** jeros, en perfecto estado. Se vende y puede verse, en la Calzada del Monte número 459, entre Fernandina y Romay. V-6

## 7 MAQUINARIAS

**VENDO CALDERAS HORIZONTA-** les de 20, 60, 80 y 100 caballos. Fluses de 3 pulgadas garantizadas a toda prueba. Sergio Torres, Cristina No. 31 Teléfono X-1100. V-7

**VENDO MAQUINA DE HACER CI-** garros, marca Standard, tipo chico, fabricada por American Machine Faundry; completamente nueva, sin estrenar. Véase, Alemany López. Carmen 2, Habana. V-7

**BOMBAS, EQUIPOS DE PRE-** sión Nuevos y reconstruídos motores, piezas de repuesto. Carbones para motores, correas para refrigeradores. La mayor existencia en Cuba. Reparaciones garantizadas. Igualas. Termine el consumo excesivo de corriente eléctrica, a causa de una bomba deficiente. Cámbiela por una bomba moderna «**DURO**», la superbomba. Le hacemos un crédito liberal por su equipo viejo. Todo problema de bombeo resuelto, rápida y económicamente. Aproveche hoy mismo.

### AGENCIA "DURO"

**SIERRA, RODRIGUEZ Y CO. Habana y Amargura, Telf. A-4347.** V-7

**TRACTOR CON ARADO DE DOS** discos. Perfecto estado. Costó $1,600, se vende en $350. Escriba a Pedro Almengor, apartado 2156, Habana. V-7

## MAQUINARIAS

Para Panaderías, Fábrica de Embutidos y Mantequilla: Quemadores de gas y motores. Todas en buen estado y garantizados. Véndense, por no necesitarse. Informan: Calzada del Monte número 459, entre Fernandina y Romay. M-9285.

# VENTAS

## 7 MAQUINARIAS

**PRENSA HIDRAULICA DE ALTA** presión, completa, con su bomba; molino de martillo, alemán; tostador de café «Royal», 25 libras; motor gasolina 3 H-P.; calderas vapor, de 1½ y 2½ H-P.; máquina moler carne, «Enterprisse» número 52. Vendemos maquinaria para industria de embutidos, molinería de maíz, arroz, etc.; fabricantes dulce guayaba, pastelería, panadería, galletería, molinos café, tostaderos, refrigeración industrial y comercial, maquinaria para jabonerías, y especializados en aparatos para Laboratorio, bombas de presión para refrescos, tanques vidriados. Compramos y vendemos maquinaria de toda clase, «Cooperadora Comercial Cubana, S. A.», Aguiar 112. M-2373. V-7

## 8 DE ANIMALES

**SE VENDEN ALGUNAS VACAS Y** novillas lecheras, de buena raza. Para verlas y tratar Alfarería Cubana, antiguo tejar Andrade, Marianao. V-8

**SE VENDEN VACAS RECENTINAS,** de la mejor raza lechera; dos toros, uno holandés, otro Holstein; novillas y añojas, muy finas. Informan: Ayesterán número I- U-1129. V-8

## MUEBLES y PRENDAS

**REMATO 2 SILLONES KOKEN,** grandes espejos, Radio, Nevera por celana, juego cuarto, piano, Librero, máquina escribir, bomba agua, motores eléctricos, Lincoln, siete pasajeros, Vidriera exhibición, Egido 18, bajos. V-9

### SALUD 11

**CUANDO USTED QUIERA -COM-** prar o vender, visite esta casa. Tenemos juegos de cuarto, sala, comedor, recibidor, neveras, lámparas, camas, sillones, pianos, radios, victrolas, equipajes, cajas hierro, contadoras, pupitres, vidrieras, armatostes, mesas Café, sillas. **Salud 11, M-9136.** V-9

**MAQUINA «SINGER», LANZADERA,** $10.00; juego de recibidor, caoba, $32.00; otro, de mimbre, $20.00; buró plano, $10.00; radio RCA., $16.00; baúl-escaparate, $9.00. Prado 31, bajos.

**FAMILIA QUE EMBBARCA, VEN-** de lote de muebles. Zapata 24, entre Mazón y Basarrate.

### ¡EL RAS! ZANJA 52

Liquidamos objetos de arte, para regalos, muebles de todas clases, lámparas, sala, comedor, cuarto, alfombras, butacones, neveras, pianos, muebles antiguos, cuadros óleo. Zanja y Lealtad. V-9

**URGENTEMENTE. VENDO CUAR-** to moderno, $30; otro, 3 cuerpos, último tipo, baratísimo; comedor moderno, $35; sala, arte moderno, piezas comedor, $14; ortofónica, $10. San Joaquín 60, Monte-Omoa.

**MAQUINA «SINGER», OVILLO CEN-** tral, eléctrica, último modelo, de familia. Está nuevecita. La vendo barata o la cambio por juego de comedor. Verla: Aguacate 13, bajos. V-9

### Muebles en GANGA

**JUEGOS CUARTO, $30.00; SALA,** $15.00; comedor, $30.00; escaparates, $7.00; con lunas, $12.00; mesas correderas, $4.00; aparadores, $5.00; seis sillas y 2 sillones, $10.00; máquinas de coser. Se cambian y compran toda clase de muebles, pagando más que nadie. Se da dinero sobre joyas, muebles y objetos Arte.

### LA PRINCESA, SAN RAFAEL 107

entre Escobar y Gervasio. U-7926. V-9

**SE VENDE UN REFRIGERADOR** General Electric, tipo mediano, de una puerta, y una radiola R.C.A. en Gervasio No 15, altos. V-9

**REFRIGERADOR ELECTRICO DE** dos puertas, todo de porcelana, moderno, está como nuevo y se vende barato. Calle 10 No. 185 entre 19 y 21, Vedado. V-9

### OBJETOS DE ARTE

**PROPIOS PARA REGALOS**

o persona de refinado gusto. Realizamos un gran surtido en Jarrones, lámparas, alfombras, mesas e infinidad de objetos. Visítenos. **«La Predilecta»**, San Rafael y Oquendo. U-2530 V-9

### DE OCASION

Objetos de Arte. Gran liquidación: Porcelanas, bronces, marfil, plata, lámparas, radios, neveras, Frigidaire, relojes de pie, juegos cuarto, comedor, sala, recibidor, mesas de mármol, juegos de cubiertos y otros objetos, "Los Tres Hermanos", Consulado 94. A-4775.

**CASA ARECHAGA, SI USTED NE-** cesita muebles, visite los talleres de «El Siglo», donde encontrará preciosidades, por poco dinero. Compre directamente y comprará lo mejor. Manrique 189, Ebanistería. V-9

### MUEBLES A PLAZOS

**Nuevo sistema de venta a plazos.**

Juegos de cuarto, comedor, sala, recibidor. Los modelos más en moda. Precios económicos.

**"EL CAPRICHO"**
**Neptuno 64, esq. a San Nicolás.**

**VISITE NUESTRA EXPOSICION** permanente, donde encontrará los más modernos estilos de muebles, hechos con el más refinado gusto y las mejores maderas del país y chapas finas. Unicos representantes del acreditado radio «Colonial» para todas las ondas. Solicite una demostración y se convencerá de la inigualable calidad de estos magníficos aparatos. Ventajosos precios al contado y atractivas facilidades de pago. Tenemos comprador para sus muebles o radio, si desea cambiarlos por los nuestros. La Casa Ruisánchez, Angeles 13, esquina Estrella del 29 al 31, teléfono A-2024. V-9

# VENTAS

## 9 MUEBLES y PRENDAS

**SE VENDE ELEGANTE JUEGO DE** comedor, de caoba, estilo Arte Moderno, en perfectas condiciones. Urge la venta. Refugio 2, altos, entre Prado y Morro.

**¡LASTIMA! DE QUE MUEBLES TAN** bonitos y objetos de Arte, de tan refinado gusto, sean cedidos a todo el mundo, por tan poco dinero. Acuda a «La Zilia», a comprobar esta general opinión. «La Zilia», Suárez números 43 y 47.

### MUEBLES EN GANGA

Juegos cuarto, Arte moderno, $4.00 mensuales; comedor, caoba, último estilo, $3.00 mensuales sala o recibidor, modernísimos, $3.00 mensuales; juego cuarto, 3 cuerpos, caoba, últimas creaciones, $5.00 mensuales. Precios muy bajos.

**"LA EMINENCIA", NEPTUNO 188**

### Neptuno y Soledad

Muebles: Vendemos, compramos y biamos. Enorme surtido en todos los estilos y precios, sin competencia. Compramos máquinas Singer. U-1360 Neptuno 235 esquina a Soledad.

### EN MUEBLES

Somos únicos por el surtido más extenso y novísimo, su sólida construcción y enormes facilidades en los pagos.

**CAO Y VARELA**
Neptuno números 183 y 187

### BOLSA DE MUEBLES DE OFICINA

**COMPRAMOS Y VENDEMOS:**

Oficinas y Fábricas completas. Gran "stock" muebles "Allsteel". Cajas Seguridad. Máquinas: oficina desde una silla al equipo de un Banco. Compostela No. 55, entre Obispo y Obrapía. A-7744.

### LA CASA MOSQUERA

**San Rafael 129 y 131. Telf U-5437**

Amueble su casa con gusto y con poco dinero. También lo cambiamos sus muebles o hacemos el negocio que más le convenga. Háganos una visita, no perderá su tiempo. La Casa Mosquera, San Rafael 129 y 131. Telf. U-5437.

**VENDO JUEGO CUARTO COMPLE-** tamente nuevo de ocho piezas, precio de ocasión, también lotes de toallas baratísimos. Jovellar 32, entre Infanta y N. V-9

**PUPITRES, MAQUINAS ESCRI-** bir. Burós, compro y empeño y vendo. Libreros, archivos, máquinas coser, sumar, calcular. Kardex, equipos y joyas en general. Llame y vea: Monserrate 39 y Parque Zayas. Teléfono A-8054. V-9

## 10 UTILES de OFICINAS

**VENDO DOS MAQUINAS DE ES-** cribir modernas, nuevas, muy baratas marcas Underwood y Royal. Salud 24 A, altos de la Mueblería, entre Manrique y San Nicolás. V-10

**COMPRO, EMPEÑO Y VENDO.** Burós, máquinas escribir, sumar, calcular, coser, mimiógrafos, equipos y joyas en general. Llame y vea. Monserrate 39 y Parque Zayas. Teléfono A-8054. V10

## INSTRUMENTOS DE MUSICA

**VENDO PIANO UN CUARTO CO-** la y juego de cuarto, ambas cosas completamente nuevas. Puede verlo. G No. 67 entre 7 y y 9. Vedado. V-11

**VENDO PIANO DE LA ACREDITA-** da marca Giralt refractario al comején por ser de caoba está flamante y se dá barato. También Victrola Ortofónica de maleta. Aguila No. 139. V-11

### LIQUIDO PIANOS

**ENORME SURTIDO DE ABSOLUTA GARANTIA,** de famosas marcas y al alcance de todas las fortunas. Muchas facilidades en los pagos. Visite «La Predilecta», San Rafael y Oquendo. U-2530. U-11

**FAMILIA VENDE PIANO, $95, ELE-** gante modelo, todo caoba, su banqueta, gran sonido, propio para profesorado o persona de gusto, está garantizado. Concepción No. 108, entre Porvenir y Octava, Víbora.

### PIANOS

**«HOWARD», «TONK», «KOHLER».**
Se venden muy baratos.

**«LA CONFIANZA»**
Suárez núm. 7. Telf. M-9603. V-11

## AFINADORES

**PIANO DESCOMPUESTO, DESAFI-** nado, perjudica al estudio. Confíelo a Durant-Protti, expertos reparadores, afinadores. Completos conocimientos. Trabajos garantizados. Exterminación del comején. Precios de situación. Barcelona 5. A-3756. Afin.

## 13 RADIOS

**SE VENDE UN RADIO "MAJES-** tic"; está casi nuevo; se da muy barató; también un flamante piano Giralt. Informan: San Rafael 141, bajos, entre Oquendo y Soledad. V-12

**VENGA Y OIGA A EUROPA, EN** San Miguel 129, altos, entre Escobar y Gervasio. Radios Majestic, Grunow y Kadete, desde $5.00 mensuales. Pida una demostración al teléfono U-4205. V-12.

# VENTAS

## 13 RADIOS

**VENDO RADIO CHIQUITO MODER-** no de mesa, $19.00, otra capillita $28.000, otro gabinete R.C.A. $65.00, famosas marcas Vistrolas Crechenzo eléctrica, $18-00. Salud 24 A, «La Preferida». V-12

**SE VENDE UN RADIO 18 R.C.A.,** $15.00, de poco uso. Una cocina de gas moderna y una cama. Informan I-206, altos, entre 21 y 23. V-12

**RADIO-ELECTROLA «R.C.A.» ONDA** corta y larga; lugoso mueble, toca discos de media hora; calidad insuperable. Se oye Europa fácilmente. Durege 36, Santos Suárez. V-12

**RADIO ONDA CORTA Y LARGA DE** la acreditada marca Garod, garantizamos que oye España perfectamente, venga y compruébelo usted mismo, lo liquidamos a mitad de precio. «La Segunda Imperial», Corrales 187 esquina a Figuras. V-13

## 15 CAJAS REGISTRADORAS

**REGISTRADORAS «NATIONAL», A** plazos cómodos, 50 por ciento más baratas que el fabricante. Hago cambios. Limpiezas, reparaciones, niquelados, esmaltados, caoba. Compro. Atiendo órdenes del Interior. J. R. Ascencio. San Rafael 51.

## OBJETOS VARIOS

**VENDO DESDE UNA HASTA 50** mesas vitroliti, 300 sillas, 100 mesas todo caoba para restaurant, aparato para fabricar agua Selz. Radio R.C.A. gabineee. Salud 24 A, «La Preferida». V-15

**CHAQUET SE VENDE, HECHO EN** Londres. Corte impecable, propio para diplomáticos. Muy barato, puede verse, Sastrería Reina 80, por Lealtad. Pregunte por el gran maestro Calá. V-15

**SE VENDE PESA MOSTRADOR** Dayton nueva, barata. Paseo 271, 27 y 29. V-15

**SE VENDE FRIGIDAIRE, 9 PIES,** en perfectas condiciones, todo porcelana, muy barato. Verlo, 2 a 4. Calle 2, entre Q uinta y Calzada, bajos. F-4713. V-15

**VENDO VIDRIERAS, TODAS FOR-** mas, contadoras, mesas Vitrolite, mesas Fonda, molinos Café, pesas, sillas, pasteleras, mostradores, armatostes. También compro enseres comercio. Cano, Habana 116½, entre Amargura y Teniente Rey. V-15

**COMERCIANTES: VENDO UNA VI-** driera mostrador de Lunch. Refrigeración, propia para lechería, Lechería, Bar, poco uso, puede verse, Mercaderes y Obrapía, Café Jerezano. También se cambia por una engrampada. V15

# REPARACIONES

## 9 MUEBLES y PRENDAS

**REPARACION DE MUEBLES. BAR-** nizamos, tapizamos, esmaltamos, doramos sus muebles, juegos portal, mimbres, neveras, seriedad, precios económicos. Teléfono F-5902, García, calle F. núm. 237. R-9

# DINERO-HIPOTECA

## d1 SE TOMA

**ENTIDAD RELIGIOSA, DESEA CO-** locar cantidades de $300.00, hasta $2,000.00. Interés bajo, Habana y sus Repartos. A-9118, de 1 a 3, solamente. Prefiere trato directo. D-1

## d2 SE OFRECE

**¿QUIERE HIPOTECAR RESERVA-** damente su propiedad o bóveda? Traiga títulos: firmará en seguida. Vendo planta y media Lagunas: $4,300. Acosta: Dragones 39 D, por Campanario. M-6827. D-2

### DINERO

No pierda tiempo. Cuando necesite tomar dinero en Hipoteca o Pagarés, vea a M. Fernández, San Ignacio 50. Telf. A-4432, de 2 a 5. Operación rápida y absoluta reserva. D-2

**COMPRO CREDITOS, CON MORA-** toria, pagándolos con poco descuento. También los acepto, como parte de precio, de buenas propiedades que vendo. Preséntense títulos, Prado 19, (Notaría). M-6513. D-2

**DINERO EN EL DIA, PRESTO SO-** bre alquileres, casas, fincas. Compro hipotecas, bonos y acciones y hago anticipos sobre herencias, tramitándolas, también, expensando gastos, Prado 19, altos. M-6513. D-2

**TENGO VEINTE MIL PESOS, PARA** hipotecas, en La Habana y Repartos. Módico interés. Operaciones rápidas. Reserva. Para informes: Delgado. M-1133, de 10 a 12 y 3 a 5, exclusivamente.

**DOY DINERO EN HIPOTECAS, AL** 7 por ciento, cualquier cantidad, sobre fincas rústicas y urbanas. Operación en 24 horas. También bóvedas y panteones. Compro y vendo casas. Alberto Cuervo, Edificio Metropolitana 711. M- 1537. D-2

### DINERO

Doy grandes y pequeñas cantidades en primera hipoteca, desde el 7 por ciento en adelante, para la Habana y sus Barrios. Compro y vendo casas y solares.
Compro y vendo Bonos y Acciones

**JULIO C. GRANDA**
Obrapía 33. Telfs. M-5921 y F-5759.

### PRESTAMOS DINERO

Sobre joyas, radios, máquinas escribir, coser, objetos de valor, ropa de calidad etc. Seriedad y reserva. «La Regencia», Suárez 8 y 10. Telf. A-6628.

### PRESTAMOS

**Dinero sobre joyas**
**Desde el 1 por 100**
**Vendemos joyas, baúles y maletas.**
**Se compra oro.**
**«LA PERLA»**
**Animas 84, esq. a Galiano**

# DINERO-HIPOTECA

## d3 BONOS y ACCIONES

### N. GELATS Y COMPAÑIA

106 Aguiar 108 esquina a Amargura

**CAJAS RESERVADAS**

Las tenemos en nuestras bóvedas construidas con todos los adelantos modernos y las alquilamos para guardar valores de los interesados. En esta oficina daremos todos los detalles que se deseen.

**BANCO COMERCIAL DE CUBA Y** Banco Digón y Hermanos. Compro cheques y libretas de ahorros. Compro y vendo Bonos y Acciones, cotizables y no cotizables en Bolsa, Obrapía 17, Manuel Piñol. D-2

# PARA EL HOGAR

## ph2 Interés para el Hogar

**SE VENDE UNA COCINA DE GAS,** moderna, de cuatro hornillas, con sólo 4 meses de uso, en la mitad de lo que costó, en la Peletería «La Gran Señora», Muralla y Compostela. Telf. A-8364.

**COMEJEN. PROPIETARIOS: EL** único que garantiza la completa exterminación del comején, por su gran práctica y procedimiento exclusivo, inimitable e incomparable. Esteban Protti, Barcelona 5. A-3756. PH-2

### CARBON

«Pinar», es el mejor carbón, de pura yana, de Camagüey. El preferido por las cocineras. Solamente $1.20, saco grande. Pídalo: Telf. M-6412. PH-2

# PARA LAS DAMAS

## pd4 Interés para las Damas

### PARA LAS DAMAS INVENTO MARAVILLOSO

Cabello hermoso, abundante, sin canas ni caspa, ligeramente ondulado, se obtiene a los pocos días de usar la famosa Agua de Colonia **Condal** Producto sin rival para la vitalidad del cabello. Probar, es creer. Resultados sorprendentes. Venta en Droguerías Sarrá, Johnson, La Americana, Tiendas: "El Encanto", "Isla de Cuba", "El Chalet" y casas bien surtidas. Ojo con las imitaciones. No es legítima **Colonia Condal,** si el frasco no lleva la etiqueta color naranja. PD-3

### FAJAS Y SOSTENEDORES

Señora recuerde siempre que para lucir esbelta hay que adquirir la **Faja Princesa** con su ajustador. Sólo de venta **La Casa López**, Obispo **56.** Hacemos toda clase de fajas de vestir y abdominales y maternidad o cualquier trabajo que se nos confíe. **La Casa López, Obispo No. 56.** PD-3

### APRENDA CORTE Y COSTURA

Toda mujer debe aprender a cortar y confeccionar. Desde la primera semana que asista a nuestras clases usted misma cortará sus trajes. Enseñanza teórica y práctica por los procedimientos de mi gran sistema Matilde de Alemany el más completo y moderno por su facilidad al alcance de todas las inteligencias. San José 9, altos, entre Galiano y Aguila, Instituto Técnico Femenil La Central. Hágase profesora titular. Cortamos moldes de encargo y confeccionamos trajes. Sucursales: Profesoras Sra. Romero, Octava y Tejar, (Lawton), señorita Hortensia, Atocha 6, Cerro, y Luz número 26. Señora Orfila, Bernaza 47, Sra. Clotilde. PD-3

**«LA MUJER Y LA MODA», REVIS-** ta con 80 figurines: Labores Patrones, etc. Llegaron los dos números de Septiembre, a 20 centavos, uno. Se remite al Interior. Carlos M. López, Obispo 74, Habana. PD-3

**TODA DAMA QUE REMITA 10 CTS.** en sellos y 5 direcciones de otras damas, recibirá 2 ejemplares, Junio y Julio, de «El Hogar y La Moda»», Revistas de Modas. Carlos M. López, Obispo 74, Habana. PD-3

**HAGASE EN POCO TIEMPO EX-** perta profesora de Corte y Confección por el sistema «Méndez». Enseñanza rápida y garantizada a personas de estricta moralidad. Se hacen moldes y se cortan vestidos a precios económicos. Especialidad en abrigos y trajes Sastre. Clases de bordado a mano y Bolillo. Neptuno 81 altos, entre San Nicolás y Manrique. PD-3

### EXTIRPACION DE LOS VELLOS

de la cara, por medio de electricidad. Tratamiento definitivo y garantizado. Sra Alexandra. Calle Tercera número 381, entre 2 y 4, Vedado. Habana. PD-3

**MADAME KUZMA: EX-MODELISTA** principales casas París y Viena, Creadora de sombreros finos, Avisa a su clientela que tiene a la venta sombreros, últimos modelos, desde $2.50. Se arreglar sombreros, desde $1.00. Amistad y San Rafael, frente Ten Cent.

**CELESTINA, SOMBRERERA: HAGO** modelos, desde 70 centavos. Reformo, 50 centavos. Por muy usado, queda nuevo. No lo bote, San Rafael 41-C., una cuadra «La Casa Grande», Farola puerta. PD-3

# ENSENANZAS

## e1 Profesoras y Profesores

**INGLES: APRENDA EL VERDADE-** ro idioma inglés, con pronunciación correcta. Clases diarias. «**Farnes**», (de Londres-Inglaterra), Hotel «Royal Palm». A-7277.

### PROFESOR DE BAILES

Precios módicos. Enseñanza rápida de Son, Fox, Tanto, Blues, etc. etc. Doy clases a domicilio. Ismael Servalló, Cárdenas número 3, segundo piso. PB

# ENSENANZAS

## e1 Profesoras y Profesores

**CLASES PRIVADAS, ELEMENTA-** les y superiores. Primera Enseñanza, Bachillerato, Matemáticas. Preparación para el ingreso universitario, Pedagogía. Escuela Superior de Comercio, Ingeniería, Inglés. Telf. U-1152. E-1

**PDOFESORA TAQUIGRAFA «PIT-** man», mecanografía, taquigrafía al tacto, Ortografía, Instrucción, Corte, Costura, Bordados. Da clases particulares y en colegios. Enseñanza práctica y rápida. Precios módicos. Teléfono X-3406. E-1 E1

**PROFESOR NORMAL, GRADUADO** en la Escuela Normal Central de Madrid, ofrécese para clases elementales y superiores a domicilio. Cuotas módicas. Sr. Pedrós. L 164, teléfono F-1895. E-1

### BACHILLERATO

Ingreso y todas las asignaturas. Profesores competentes. Especialidad en Matemáticas. **Ingreso** en Escuelas de Comercio, Ingenieros, Normales y Veterinaria. Gran éxito en exámenes. **Academia de Bachillerato y Comercio,** O-Reilly 79, altos, entre Villegas y Bernaza. E-1

### INGLES, ABOGADO DE BOSTON

**(GRADUATE OF YALE UNIVERSITY)**

Clases colectivas: Lunes, Miércoles y Viernes, 8 a 9 y 9 a 10 p. m., ($2.00). También particulares. (No Spanish in class). San Rafael número 139, altos, entre Marqués González y Oquendo. U-1152. E-1

### INGLES

Enseñado por Profesora americana. Sorprendentes resultados en pocas semanas. El discípulo leerá, escribirá y hablará el inglés en breve tiempo. Lecciones a domicilio también. Miss Kapan, Hotel Royal Palm. A-7277 E-1

**INGLES, TAQUIGRAFIA (INGLESA** y española), Teneduría, Cálculos Mercantiles, Mecanografía y Ortografía. Enseñanza a domicilio, por el Profesor F. Heitzman. Monte 103, altos, M-9247. E-1

### ACADEMIA RABIÑA

**NEPTUNO ESQUINA A MANRIQUE,** altos. Clases individuales: Inglés, Francés, Alemán, Taquigrafía «Pitman» y «Gregg», Mecanografía, Ortografía, Teneduría de Libros, Correspondencia Comercial, Aritmética. CLASES POR CORRESPONDENCIA. Ingreso E. Ingenieros, Arquitectos y Veterinaria. Curso Procurador. Pida prospectos, **Neptuno 78 y 80, altos, esquina Manrique. Telf. M-7849.**

## e2 COLEGIOS

**COLEGIO «L. ORTIZ», ENSEÑANZA** Primaria. Ingreso Instituto, Escuelas Normales, de Comercio, etc. Mecanografía, Taquigrafía, Comercio e Idioma Inglés. Profesores especializados con larga práctica. Empezarán las clases el ppimero de Noviembre. Solicite más informes. Colegio «L. ORTIZ», Oquendo **No. 6,** esquina a Concordia. E-2

**ACADEMIA DE IDIOMAS ROBERTS,** Malecón 31. Teléfono: A-1317. ¿Desea usted aprender inglés? Compre el método Roberts. Se recomienda por sí solo. Distinción. Eficiencia. Garantía. Cuarta Edición, $2,00. E-2

### CABALLERO

Colegio para cursar, alumnos de uno y otro sexo, grados elementales y Preparatoria para segunda enseñanza. Cada grado atendido por maestros normalistas, doctores en Pedagogía, Inglés, Mecanografía al tacto a todos los alumnos, desde Tercer Grado. Corte y Costura. Enseñanzas especiales incluídas en las cuotas del Colegio.

**SAN RAFAEL, 139, ALTOS** E-2

## e3 ACADEMIAS

### CABALLERO

Academia para enseñar a jóvenes, de uno y otro sexo: Taquigrafía, Mecanografía, Inglés, Contabilidad. Partido doble, por profesores titulares, con experiencia. Clases diarias. Un peso al mes, por asignatura.

**SAN RAFAEL, 139, ALTOS** E-3

# INTERES GENERAL

### BURO JUDICIAL

Bajo la dirección del DR. **RAFAEL ARANGO BUSTAMANTE,** miembro durante más de quince años de la carrera Judicial y con la cooperación de otros distinguidos letrados, todos exmiembros de dicha carrera y del señor **JUAN FRANCISCO ARANGO,** Secretario Judicial de la Habana, por más de veinte años. Se hacen cargo de toda clase de procedimientos civiles y criminales. DIVORCIOS RAPIDOS a $50. Especialistas en QUIEBRAS y demás asuntos mercantiles. Se da y recibe dinero para Hipoteca. Se gestionan toda clase de asuntos administrativos. Se llevan libros de comerciantes. Piense la ventaja que para usted representa confiar sus pleitos a profesionales que atesoran el caudal inapreciable de la práctica y relaciones que dan más de quince años de servicios en altos cargos judiciales. Igualmente se han organizado en este Buró cursos de seis meses para obtener el título de Procurador Público y de Prácticas Judiciales para los aspirantes a Jueces y empleados de los tribunales, por la módica cuota de $5 mensuales. Algo nuevo en Cuba. Inscríbase en el **BURO JUDICIAL.** Los cursos se abrirán el día primero de Diciembre próximo. Solicte su matrícula en seguida, porque son limitadas. Oficina: **Chacón 25, Habana.** I-G

### FRUTA BOMBA

Marca **«Occidental»**, fruta de salud y exquisita. Primer premio Exposición Nacional de Agricultura. De venta en «La Decana», O-Reilly 93; «Miami», Prado y Neptuno»; El Paraíso», Neptuno y Escobar; «La Flor Cubana», Galiano y San José. Secundino Arango, Plaza del Polvorín, (En el centro). I-G.

FOLLETIN 21

RAFAEL PEREZ Y PEREZ

# MARIQUITA MONLEON

1o. de Agosto de 1934.
NUMERO EXTRAORDINARIO
**LA NOVELA ROSA**
**Editorial Juventud, S. A.**
**Provenza 191. —BARCELONA**
De venta en la librería de Wilson, Obispo 52. Teléfono A-2298.

su madre. Bueno, duermen o leen, pero el caso es que se encierran... también me encierro en mi cuarto. Me es muy fácil descolgarme y salir a la puerta. A ti, nadie puede verte. La espalda del huerto da a un callejón estrechísimo por el que no pasa un alma, como que no vive nadie en él, porque el muro paralelo al del huerto es el del convento de las Damianas. Figúrate

—Mariquita, eres... inconmensura-

—¿Te vas a Madrid?

—Me parece que por ahora me reengancho en Almenar de doña Mencía. Bueno. ¿A qué hora almorzáis?

—Ahora, a la una.

—Pues a las dos estoy de centinela en el postiguillo. Por si acaso nos interrumpiesen, podíamos llevar preparada una carta cada uno... ¿no cabrá por el ojo de la cerradura?, y al menos, ya que no podamos hablar, nos quedará el consuelo de escribirnos; porque...

No concluyó la frase. Es decir, no pudo concluirla, porque la expresión aterrada que debió plasmarse en mi pálida carita le cortó la palabra. Se volvió rápidamente y, como yo se quedó hecho una pieza: detrás de él, ceñuda, adustona, violenta, estaba Pantaria.

—¡Está muy bien! Muy bonito y muy decente para una señorita como usted—empezó a decir.—Ha querido usted darme esquinazo, pero no me la ha podido pegar. Ya hace días que yo me maliciaba...

Súbitamente, recobré todo mi aplomo.

—Tenga la bondad de callarse. ¡Usted no es quien para permitirse hacer comentarios desagradables sobre mi conducta! Si es buena o es mala, a usted no le importa. Usted no tiene absolutamente ninguna autoridad sobre mí; no es usted más que una criada, y su misión se reduce a acompañarme.

Tendí mi mano a Ernesto, que la estrechó con una pronunciada y elocuente presión, desolado el pobre chico de pensar lo que se me esperaba, mientras la arpía de Pantaria desahogaba todo su veneno en una mirada aviesa prometedora de nada buenos. Nos separamos. Yo, delante y Pantaria detrás, llegamos al Palacio y traspusimos sus umbrales. A mí se me había quitado repentinamente el apetito y no probé el desayuno que me subió la primera doncella. Esta se interesó vivamente en saber si me sentía enferma. Le contesté que tenía jaqueca, pero lo que tenía era un pánico enorme al solo pensamiento de que el sargento mayor pudiera abrir la puerta de mi aposento de un instante a otro.

No me siento con fuerzas para reproducir minuciosamente las borrascosas escenas que tuvieron lugar en aquel memorable día; padecería demasiado removiendo cosas dolorosísimas harto recientes. Sólo consignaré que, en efecto Pantaria no ció paz a la lengua hasta relatar con pelos y señales a las cuatro hermanas el episodio del atrio. Leonor entró en mi cuarto con unos arrestos dignos de mejor causa; la pelotera fué épica porque yo, que al comienzo estaba muerta de miedo, sentí de repente alzarse dentro de mí un insospechado valor al oír los términos ofensivos y los dicterios violentos con que trataba de calificarnos a mi novio y a mí la exasperada señorita de La Cerda. Me prohibió terminantemente que volviese a ver a Ernesto: aquello debía acabarse. Ernesto era un chisgarabís que ni remotamente podía llegar a considerarse como un pretendiente aceptable para una Monleón y de La Cerda.

—Usted no tiene el derecho de inmiscuirse en esos asuntos míos tan personales —declaré desesperada;— —usted no puede prohibirme que yo tenga unas relaciones honestas con un hombre de bien.

—Con un cualquiera...

—¡Tía!

—Porque si él fuese un caballero se hubiera conducido de otra manera.

—Claro: hubiese venido a consultar con usted antes de declararse, pero como él sospecha que no es santo de la devoción de ustedes, se ha ahorrado todo ese trabajo yendo derechito al bulto. Ha hecho bien, pues a mí no me gustan los pasteleos y después de todo comprenderá usted que es conmigo con quien ha de casarse. Que a ustedes les agrade o no para marido mío, es cosa que le tiene completamente sin cuidado, palabra.

Leonor, palideció hasta tornarse lívida. ¿Cómo era posible que una chiquilla insignificante como yo, se le alzase a mayores, a ella, a quien sus propias hermanas respetaban y obedecían cual a un generalísimo en jefe? Me agarró violentamente del brazo; sus uñas afiladas se me clavaron en la carne.

—¡Desagradecida! ¡eres una desagradecida! Aunque sólo fuese por gratitud... ¡ya vez lo que estamos haciendo contigo! Y conste que no tenemos ninguna obligación.

ó¿Por qué no se desligan ustedes de ella? A mí coronarían de gloria; yo no pedí que me trajesen aquí. ¡Oh, no. Dios mío!

ó¡Insolente! Ni agradecida, ni siquiera cortés. Si no supiera cierto que mi hermana fué tu madre, sería capaz de pensar que ni eres hija suya ni del caballero de tu padre, sino que te sacaron Dios sabe de dónde para adoptarte...

El agravio me azotó como un látigo. ¡Ya lo creo que era yo hija de mi padre y de mi madre! Si me hubiera cabido alguna duda, todo el hervor de mi sangre hidalga que se sublevaba llena de una noble indignación al sentir la afrenta, me hubiese hecho convencerme de que era hija de una familia que como los caballos de raza, no estabanacostumbrados a sentir sobre sus lomos los infamantes trallazos del jinete. Sentí el loco deseo de agarrar del cuello al sargento mayor y apretar, apretar... hasta hacerle sacar un palmo de lengua. Y caso curioso: mientras el oleaje de mi sangre se me entraba en el cerebro cegándome la razón, mi voz era fría y mis razones calmosas al dirigirme a Leonor.

—Me está usted insultando... No tiene derecho a ello. Soy un huésped que pasa una temporada en su casa, y está usted faltando a los más rudimentarios deberes de la hospitalidad.

—¡Porqué eres una criatura rebelde!

—Soy una criatura que tiene derechos y los defiende. Yo soy libre para querer. Mientras me conduzca correctamente, usted no tiene porque intervenir.

—Pues en nuestros días, agradecemos más que se nos respete nuestra independencia y que no se trate de imponernos maridos a la fuerza.

—¡Mariquita!—se irguió amenazadora.

—¡Bah!—me encogí de hombros, despectiva.

—Eres una chiquilla imbécil y estúpida que no sabe nada de la vida. Si tuvieras un poco más de mundo comprenderías que casándote con el conde de Bullas harías una jugada magnífica.

—¿Sí?... Pues hágala usted por cuenta mía. Después de todo para un tío soso, viejo, calvo y empalagoso como el conde, está mucho más indicada una señorita de asiento y de peso, como usted, que una tonta como yo. Palabra que lo volvería loco al pobre hombre...

—¡Ja, ja, ja! Le haría claudicar de todos sus principios de corrección y contigencia. ¡Virgen del Pilar! ¡Si hay ratos en que le aletea en los ojos un deseo loco de besarme...!

—¡Mariquita!—exclamó escandalizada mi tía, poniéndome la mano en la boca. ¡Cállate!

—¿Desde cuando debe callarse la verdad? Pero, ¿es qué usted cree que porque parece un hombre serio no es «un hombre» como los demás? ¡Anda, si usted lo hubiese oído anoche! Hablaba de mis labios, rojos, frescos, jugosos, incitantes... ¡yo que sé cuántas tonterías dijo!, y me recitó un soneto... sobre el beso. Yo creo que me besaría por menos de un real, pobre hombre. ¡Qué más quisiera él! Menuda bofetada se iba a llevar.

—Mariquita, calla, calla que me vuelves loca; que no sé como los muros de esta casa no se derrumban de oír lo que oyen...

—Es que esta parte de edificio es nueva. Aquí ni hay 'sombras del pasado»—me eché a reír.

M.E.C.D. 2016

# El mundo contempla con inquietud las posibilidades de otra terrible guerra

## VIDA MUNDIAL

Por TIBURCIO CASTAÑEDA

**Inglaterra deja que el Japón aumente su fuerza naval y vende al Manchukuo 40 millones de pesos como paso previo para afianzarse en ese territorio el Japón que lo había cedido al Príncipe Imperial de China al sacarlo de la Manchuria y llevarlo de Emperador al Manchukuo.**

LA Federación de Industrias Británicas ha llevado una orden de cuarenta millones de pesos en rafles de ferrocarril para fijarlos en la línea férrea del Manchukuo, que es un territorio situado al Norte del que fué Imperio Chino y al que llevaron los japoneses al que fué Emperador de China, al Gobierno de Manchuria, y al poco tiempo lo instalaron con su mujer la Emperatriz en el territorio de Manchukuo, donde de nuevo vuelve a ser Emperador, como en efecto lo era de nacimiento.

Ese contrato lo adquirió en Tokío, Japón, la misión federativa de Industrias Inglesas, y se firmará en Londres por el agente del Sur de la Manchuria.

El éxito de los ingleses al obtener ese contrato de Manchukuo, ha seguido a otro contrato que hicieron los Franceses, aunque no tan importante, en el propio Manchukuo; por más que los respectivos contratos se firmaron en París y en Londres, se negaba que había un pacto firmado en el mismo Japón, en Tokío.

Se tiende, según se dice por Inglaterra y el Japón, a una aproximación de ambos países.

El resultado de esas visitas y esos tratos es el llegar a establecer dos Comisiones, una de la Federación Económica del Japón y la otra de la Federación de las Industrias Británicas, en Londres y en Tokío, para discutir cuestiones que afecten las industrias y el comercio, en cuanto a los intereses de las dos Naciones con el propósito de llegar a resultados satisfactorios.

Las Comisiones serían prácticamente las mismas que las de New York y Tokío, o sea de japoneses y Norteamericanos.

Guy Locock, un miembro de la misión Británica cree que esta puede competir, dada su energía y capacidad con otras naciones; sin contar con que otras naciones tienen mucho interés por entrar en relaciones con Manchukuo y los negocios que allí pueden obtener, conservando al mismo tiempo los que tengan en otras partes de China.

El Monopolio del Petróleo en ese territorio de Manchukuo tiene opiniones que son contradictorias.

No quieren los habitantes de este territorio que se conceda ningún monopolio segun consta en una contestación que se dió el día 3 de agosto último en un Memorandum anglo-americano.

Dice así el Memorandum: «La Embajada británica el día 2 de junio y la de norteamérica el 7 de julio presentaron un documento cada una preguntando si se trataba de hacer un monopolio del petróleo de Manchukuo.

La Embajada japonesa contesto que el Japón no tenía que ver con el Manchukuo en cuanto al petróleo que pudiese contener; pero que sin embargo diría ciertos datos, a saber: la Compañía de Petróleo de Manchuria se creó con arreglo a la Ley promulgada en 21 de Febrero último, sin monopolio alguno.

En esa Ley parece haberse dicho que la venta del petróleo era un privilegio del Gobierno, sin comprender el hacerse el refinamiento del petróleo ni su exportación; ni tampoco se dice que el petróleo se venderá exclusivamente por el Manchukuo.

Aunque la Compañía del Ferrocarril del sur de Manchuria ha invertido cierta cantidad de dinero en la compañía de petróleo de la Manchuria para la cual se ha construido una planta en Dairen, el Japón no ha violado obligaciones de los tratados y no podía disuadir a Manchukuo de proseguir con ciertos actos sobre la explotación del petróleo.

Sin embargo, el Japón entendió que el Manchukuo deseaba dar tanta consideración como fuese posible a los intereses petroleros y por lo tanto era de aconsejar el negocio directamente con el Manchukuo.

De acuerdo con los intereses del Manchukuo, dice la oficina extranjera japonesa que la frase «la puerta abierta» quiere decir una obligación por su parte de limitar monopolios y privilegios exclusivos a ciertos países extranjeros.

Por consiguiente, el monopolio del petróleo no constituye, según los japoneses una violación de «la puerta abierta», mientras no se conceda a los japoneses privilegios que se nieguen a otros extranjeros de distinta nacionalidad.

Esta interpretación no está de acuerdo, sin embargo, con la opinión de ciertos hombres de negocios japoneses que creen que el territorio del Manchukuo excluye a los hombres de negocios de Inglaterra y los Estados Unidos, que están haciendo ventas de petróleo al por menor.

También se enzarza con esta cuestión la venta al por menor que hacen algunos comerciantes japoneses a precios que son a veces seis veces mayor que el corriente del galón de petróleo.

## El monopolio del petróleo en Manchukuo

Las protestas formuladas por intereses extranjeros, no influyen en su actitud

TOKIO, noviembre 1o. (AP.)—Sin hacer el menor caso de las protestas de los intereses extranjeros, el Manchukuo continúa haciendo preparativos para el establecimiento del proyectado monopolio del petróleo.

El gobierno de Hsinking ya ha adoptado las medidas del caso para prohibir a la Standard Oil Company, de Nueva York, y a la British Asiatic Petrol Company que distribuyan y vendan al por menor en el Manchukuo, según se ha sabido hoy en centros bien enterados, a pesar de las representaciones de los Estados Unidos, la Gran Bretaña y Holanda.

El Manchukuo ha notificado a las compañías extranjeras que el monopolio se establecerá «en un futuro muy inmediato» y que «con toda probabilidad se introducirán grandes modificaciones en el actual sistema de distribución y venta del petróleo». Se han dado instrucciones a los agentes nativos de las dos empresas citadas para que vayan a Hsinking a conferenciar acerca de su status dentro del monopolio.

Las protestas contra la determinación del Manchukuo se han basado en que viola la política de la puerta abierta contenida en el tratado de las Nueve Potencias, mientras el nuevo Gobierno, en su defensa, llena las páginas de la prensa japonesa con declaraciones en las cuales trata de demostrar la necesidad de «estabilizar la vida nacional y fomentar el desarrollo cultural del país».

## Un millón de autos hará en 1935 Mr. Ford

Gastará dos millones en ampliar una fábrica y pindrá en marcha otras 12

DETROIT, noviembre 1ro. (AP.).—La declaración hecha hoy por Henry Ford de que su compañía «ha salido de la depresión» y se propone fabricar, por lo menos, un millón de automóviles y camiones en 1935, se ha recibido en los centros automotivos sin comentarios, pero informalmente se dice que la citada declaración indica que ha aumentado la demanda por parte de los consumidores.

Añádase que, concentrada la protección arancelaria en los automóviles de bajo precio que construyen Ford, Chevrolet y Plymouth, y teniéndose en cuenta el anuncio de Ford de que solamente sus fábricas se proponen construir un millón de automóviles y camiones, debe calcularse que la industria lanzará al mercado ese año, 2.800,000 carros.

Coincidiendo con el anuncio de los planes de producción de Ford para el año próximo, se supo que la compañía se propone gastar dos millones de dólares en la expansión de la capacidad de su fábrica de Rouge, poner en funcionamiento otras doce fábricas y eliminar el turno de trabajo desde la medianoche a las ocho de la mañana. Los propósitos de la compañía consisten en producir 4,800 unidades en 16 horas en vez de las veinticuatro horas como ocurre actualmente.

La referencia de Ford a la depresión es muy breve y en las oficinas de la compañía de Dearborn no se amplió.

«La depresión—dice Mr. Ford—terminaría muy pronto en todo el país, si los industriales americanos se olvidaran de los planes del alfabeto y dirigieran sus industrias con buen sentido.»

## La princesa Ileana está muy enferma

La viuda de Alejandro y la Reina Madre de Rumania se hallan también mal de salud

BELGRADO, noviembre 1. (AP.) El joven Rey Pedro II se da cuenta perfectamente, con intuición impropia de sus cortos años, de la enfermedad de su augusta madre y de su abuela, la Reina viuda María de Yugoeslavia y la Reina viuda María de Rumania, según inormaron hoy personas afectas a la casa real.

Las reales enfermas se encuentran complacidas con la vivacidad del joven rey y no pudieron contener su emoción cuando Pedro II impidió que riñeran sus dos hermanos diciéndoles que eso apenaría a «mamá y a abuela».

María de Rumania contrajo la influenza durante los funerales del Rey Alejandro, mientras que la Reina María de Yugoeslavia, sufre del hígado. El estado de las dos augustas personas empeoró con motivo del entierro del soberano.

También se halla enferma la Princesa Ileana de Rumania, hija de la Reina María, que ha tenido fiebre alta en su residencia próxima a Viena. La princesa Rumabam esposa del Archiduque Anton de Hapsburgo, espera un niño de un momento a otro.

De las reales personas solamente Ileana es la que se halla en mayor peligro. Su madre dijo hoy que le preocupaba altamente el estado de la Princesa.

«A pesar de su delicado estado, la Princesa y Anton insistieron en venir a Belgrado para asistir a los funerales», dijo la Reina viuda. «El estado de Ileana se agravó de tal

## LOS TRIPULANTES DE UN VAPOR GRIEGO ANCLADO EN BUENOS AIRES, EN HUELGA

BUENOS AIRES, nov 1. (AP).—Una lancha de la policía fué despachada hoy con el objeto de que investigue si es cierto que la tripulación del vapor griego «Papalemos», anclado en la bahía exterior, se ha declarado en huelga.

Diferencias acerca de los salarios han sido causa de varias huelgas y dos motines a bordo de los buques griegos que viajan por aguas suramericanas, durante los últimos meses.

## Treinta y cuatro heridos, entre ellos cuatro policías, en tumultos promovidos por los desocupados en Colorado

**Durante los desórdenes producidos en Denver, estado de Colorado, al protestar los desempleados de la exigüedad de los auxilios dados por la F. E. R. A., se registraron 34 heridos, de ellos, cuatro eran policías. Durante la trifulca se trabaron muchos combates personales, mano a mano, entre los tumultuarios y la policía.**

**Este guardia, que es atendido por un compañero de servicio, fué herido de gravedad durante los desórdenes de Denver, en que otros cuatro policías sufrieron contusiones a manos de los irritados obreros, que protestaban contra la insuficiente cantidad que les concede la F. E. R. A. La pelea se trabó en las márgenes del río Platte**

## Los sacerdotes católicos de Alemania muestran oposición contra el Dr. Alfred Rosenberg

El doctor Mueller, Obispo del Reich, ha manifestado que es inexacto que haya renunciado al cargo y parece que los ánimos suscitados contra él se han calmado un tanto

BERLIN, noviembre 1. (AP).—Los católicos volvieron hoy su artillería gruesa contra el doctor Alfred Rosenberg, campeón del movimiento paganista, que se está desarrollando en Alemania, en tanto que, según parece, se han calmado un poco más los ánimos encrespados contra el doctor Ludwig Mueller, Obispo Supremo del Reich, el cual ha declarado que es falsa la noticia de que haya renunciado. Sin embargo, el movimiento contra Mueller se ha organizado y tomado nuevos bríos, en virtud de haber expuesto el Canciller Hitler que el Estado no intervendría para nada en los negocios de la Iglesia, con ánimos de que se restaurase en ella la paz.

Más, un funcionario del Ministerio de la Iglesia expone que Mueller todavía no ha acabado de convencerse de que su influencia está perdida ya, y que para nada obran sus resoluciones en el empeño que sustenta de cohesionar las sectas protestantes bajo una sola fé y un solo programa. Debido a esto, se cree que es necedad pensar no ya que haya renunciado, sino ni aún que sustente tales intenciones. Mueller, pese a todo cuanto se ha estado diciendo, ha dicho públicamente que considera deber el continuar en el cargo.

Las gestiones que se han hecho en busca de la devolución de la tranquilidad y la armonía a la perturbada Iglesia consisten en averiguar inmediatamente cuales son los extremos disputables que existen en el derecho canónico alemán, principalmente los que aluden a los pastores que no hayan mantenido la conveniente disciplina eclesiástica y merecido, por tanto, ser corregidos por sus superiores. De esta manera, se cree que se despejará mucho el ambiente al buscarse un medio de interpretación de los aspectos más difíciles de la querella.

A todo vicario y rector de Berlín ha llegado un folleto de impresión densa, de 121 páginas, conteniendo «estudios» sobre «El Mito del Siglo XX» escrito contra el «director espiritual y filosófico» del nazismo, y el cual se ha convertido en tabla de la fé de la filosofía del Partido.

Aunque nadie dice quiénes son los autores del folleto, que parece haber más de uno, se dice que «son experimentados en el arte de la dialéctica manera que los médicos creyeron que habría que provocar el alumbramiento, pero Ileana luchó desesperadamente contra eso y los médicos decidieron entonces esperar.» y conocedores íntimos de la Religión». Lleva como Prefacio el libreto unas palabras del Obispo de Berlín, Nicolás Bares, el cual dice en parte:

«El mito del Siglo XX ha arrastrado profunda inquietud al pueblo cristiano y creyente de Alemania y amenaza los cimientos mismos de la vida cristiana y de la fe, entre la juventud principalmente».

El obispo acusa a Rosenberg, que parece ser uno de los autores del movimiento pagano, de haberse apartado de «los objetivos de la verdad», y es muy probable que sus palabras resuenen en todo púlpito alemán, contra los progresos del germanismo religioso, que, como vuelta a los dictámenes paganos, ha causado grandes preocupaciones a los directores espirituales de la nación en los últimos tiempos.

Las personalidades más inmediatas al Sínodo Confesional, que esta semana ganó la mayor victoria que esperarse podía sobre la dictadura del Obispo del Reich, Ludwig Mueller, en la resolución de Hitler de separar las cosas del Cristo de las cosas del César, expresaban hoy el temor que se extendiesen no tan solo el antisemitismo sino también las tendencias paganas sustentadas por Rosenberg.

## PARECE QUE U. SINCLAIR SERA DERROTADO POR EL GOBERNADOR MERRIAM

NUEVA YORK, nov. 1. (AP).—De acuerdo con los cómputos del plebiscito privado llevado a cabo por el «Literary Digest», la popular revista, el Gobernador actual de California triunfará sobre Upton Sinclair, en las elecciones regionales, por mayoría de dos y medio contra uno. Las tabulaciones finales arrojan los siguientes resultados, por candidatos:

| | Número | Por ciento |
|---|---|---|
| Sam Darcy, comunista | 584 | 0.4 |
| Milen C. Dempster, socialista | 142 | 0.1 |
| Raymond L. Haight, progresivo | 16,890 | 11.69 |
| Frank F. Merriam, republicano | 90,060 | 52.31 |
| Upton Sinclair, demócrático | 36,857 | 25.5 |
| Total | 144,533 | |

## El Arzobispo de Méjico ha oficiado ayer

Llegaron al Fiscal documentos acusatorios contra Mons. Ruiz y Monseñor Pascual Díaz

MEXICO, D. F., noviembre 1ro. (AP.).—A despecho de las acusaciones que se han hecho contra el episcopado mexicano y contra él, particularmente, el Arzobispo de esta Sede, Monseñor Pascual Díaz, continuaba oficiando en la Catedral Metropolitana, en los sacramentos del bautismo y la confirmación, impartidos a varios millares de fieles.

Con motivo de la festividad de Todos los Santos, todos los establecimientos mercantiles y los bancos, cerraron hoy. Solamente las dependencias del Gobierno permanecieron abiertas al público.

El grupo más radical del Senado advirtió hoy, que su próximo paso para la laicización del país, consistiría en reducir el número de templos y sacerdotes del Distrito Federal y de los territorios que dependen del poder central. De acuerdo con las prescripciones actuales, las comunidades extranjeras tienen, a los efectos religiosos, que obtener permisos especiales de las autoridades competentes.

El Fiscal General, Portes Gil, tiene ya en estudio los documentos que se le han presentado, inculpando al clero católico de tramar una revolución armada contra el Gobierno constituído. Aunque no se sabe cuál es la calidad de los documentos probatorios aportados, se supone que en ellos se formalizarán acusaciones contra Monseñor Pascual Díaz y contra Monseñor Leopoldo Ruiz y Flores, Delegado Apostólico, que se encuentra ahora desterrado en San Antonio Texas, al igual que contra otros dignatarios de la Iglesia Católica.

## Kingsford-Smith demora su vuelo hasta California

Las reparaciones que su aeroplano necesita no le dejan salir hasta mañana

HONOLULU, noviembre 1. (AP.) La etapa final del vuelo de Sir Charles Kingsford-Smitr desde Australia a California se demoró hoy a causa de una avería que encontró en el tubo de conducción de la gasolina en el monoplano «Lady Southern Cross» mientras hacía los preparativos para salir de Hawai.

Cuando se halló el defecto se anunció que el vuelo de 2,408 millas sobre el Oceano hasta Pakland se aplazaba veinticuatro horas. Kingsford-Smith había hecho los preparativos para salir al mediodía, o sea las 5 y 30 de la tarde en la Habana.

«Ignoro las causas de la avería, pero me propongo averiguarlas», dijo Kingsford-Smith.

Cuando se llevó a cabo ayer un vuelo de prueba de treinta minutos sobre Honolulu, después de haber sido revisado el avión por los mecánicos del Ejército americano, no se advirtió la avería, cuya existencia ha causado general sorpresa.

Sir Charles y su navegante el capitán P. G. Taylor, llegaron a ésta el lunes por la mañana desde Suva, Fiji.

**KINGSFORD-SMITH NO SALDRA HASTA EL SABADO**

HONOLULU, Hawai, noviembre 1. (AP.)—Sir Charles Kingsford-Smith anunció esta noche que las reparaciones de su aeroplano exigen por lo menos cuarenta y ocho horas. Razón por la cual probablemente demorará su salida para Ackland, California hasta el sábado.

## En Inglaterra, Churchill dice que Alemania se arma de nuevo secreta, ilícita y rápidamente

La Liga de las Naciones han convocado para el 21 del actual a una sesión especial del Consejo para tratar del asunto del Sarre y de las supuestas provocaciones por Alemania

**RESUMEN SOBRE LA SITUACION DE EUROPA**

Winston Churchill, excanciller del Tesoro de la Gran Bretaña, ha arrojado sobre Alemania la acusación de que «Hitler enciende el terror en el Reich, para que el mundo se mantenga en las tinieblas, en cuanto a las febriles actividades bélicas que se están desarrollando entre el Rhin y el Oder». Los gobiernos de Europa, en efecto, sienten inquietudes de lo que se avecina y buscanse argumentos para cimentar la causa de la paz.

LONDRES.—Churchill, dirigiendose a los miembros de su distrito electoral, aseguro que el Reich alemán «se arma le nuevo, secreta, ilícita y rápidamente», atacando al Gobierno de concentracion nacional que en la Gran Bretaña rige, por no haber realizado la ejecucion de un programa rápido y eficaz para defender a la nación contra las contingencias de agresiones armadas.

PARIS.—El recelo de que estalle una guerra, pone inquietud en los animos de los franceses, cortando las meditaciones horrendas sobre la contienda armada y cruel, en estos momentos, en que la nación hace memoria de los que cayeron, en este Dia de Todos los Santos. El Gobierno advierte que no habrá de reparar en movilizar sus recursos defensivos, para lanzarlos sobre la cuenca de Sarre, en caso de que asi lo requiera la S. de las N.

BERLIN.—El periódico del Gobierno, «Voelkischer Beobachter» y el «Deutsche Diplomatische und Politische Korrespondenz», comentan la situación. Esta última publicación expone y advierte «que Francia está jugando con fuego y que la disciplina es excelente en el Sarre.»

GINEBRA.—La S. de las N. ha convocado para el día 21 de noviembre una sesión especial del Consejo, en que se tratará de la cuestion del Sarre, y de las presuntas provocaciones de Alemania a Francia.

**INQUIETUDES EN FRANCIA**

PARIS, noviembre 1. (AP)—El recelo de que Alemania se encuentre rearmando en gran escala, y que busca un pretexto para la guerra, el aliciente que siempre se atribuye al germano, se intensifica por momentos en el pueblo francés, que aparta la vista de las cuestiones de política interna, para fijar los animos suspensos en los problemas internacionales, que ofuscan el ambiente europeo.

Sientese el temor de que el plebiscito que deberá de efectuarse en el territorio del Sarre, de 738 millas cuadradas y 800,000 habitantes, encienda la yesca y se produzca la conflagracion. Esta inquietud, prendida de todos que hoy rememoran sus muertos, militares y civiles, en ocasión de la festividad de Todos los Santos, ha hecho resurgir el temor y la congoja de que la guerra no esté lejana.

La reacción violenta en l aprensa alemana se ha producido ante el anuncio de que las tropas francesas se encuentran prestas a cruzar la frontera del Sarre, si las circunstancias exigen de la Comisión Gobernadora de la S. de las N. que así se haga, hace ver en los centros oficiales que Alemania tramaba apoderarse del rico país, cuyos minerales constituyen la codicia de la industria germánica.

La cuenca del Sarre, llamada así por este rio que la cruza, se encuentra en la actualidad bajo el mandato de la S. de las N. y en un plebiscito que se efectuará el 13 de enero se resolverá si pasa a la soberanía de Francia, si queda bajo la de Alemania, o si en el país se sostiene el mandato de la Liga.

Se recordará que pocos días al anuncio de que los nazis han estado concentrando elementos para hacerlos pasar subrepticiamente al Sarre, con objeto de ofrecer a la S. de las N. un hecho consumado al día siguiente del plebiscito, el Estado Mayor frances cursó instrucciones energicas a los mandos de Metz y Nancy, para que se hallasen prestos a jugar en un conflicto que parecia probable. El hecho de que las guarniciones francesas se encuentren listas a moverse sobre la zona alemana, ha sido causa de que Alemania, por medio de su prensa, preconice que «los franceses están jugando con fuego.»

En París se ha desmentido el rumor de que Francia haya estado gestionando de la Gran Bretaña el envío de contingentes militares al Sarre, en una expedición conjunta, para el sostenimiento de la tranquilidad. Se expone en relación con esto, que la S. de las N., por disposición emanada en 1926, determine de una manera clara y precisa que es deber de Francia acudir al llamamiento de la comisión, para garantizar el mandato. Así, pues, en caso de que el Coronel Geofrey Knox, presidente de la Comisión de Mandato, lo conceptúe necesario, recordará a Francia esa obligación, para que mantenga el status que, menester al plebiscito.

De acuerdo con estas interpretaciones, solamente en el caso de que en el Sarre se produzcan graves desórdenes, se procederá al envío de tropas francesas a través de la frontera de dicho territorio. La presteza en que Francia se encuentra de hacer cruzar sus tropas al otro lado, se considera como aviso lo suficientemente enérgico a los extremistas de que no habrá de tolerarse en lo más mínimo el que se intente en la región un golpe como el de Zeligowsky, en Vilna, ni que se violen las condiciones esenciales a la celebración del plebiscito.

Desde luego, se reconoce tambien en París que este paso dado por Francia concede a los alemanes uno de los más poderosos argumentos en favor del ideal que mantienen en cuanto al plebiscito. La prédica nacionalista, valiéndose de estos puntos, se hará más intensa en la región minera.

La peregrinación que hoy se hizo a los cementerios de guerra, en que participaron desde M. Le Brun al último ciudadano de la Republica, puso en la memoria de muchos los horrores que se vivieron durante los años de agonía que fué la guerra. La advertencia del Mariscal Petain, «L-Allemagne est prete», conjuntamente con las acusaciones de «Le Matin», de que el Reich dispone de 2.000,000 de hombres armados y listos a entrar en campaña, con todos sus artefactos de guerra, ha contribuído a la intensificación de la inquietud y la desazón de las masas.

Dicese que para la venidera primavera, el potencial de las fuerzas armadas de Alemania se habra acrecentado tan considerablemente, que los ejércitos de 1914, con los cuales se arrojara sobre Francia, se rian apenas pequeños contingentes de pelea, según la misma publicación de esta capital. Recordarase que en el mes de junio el Mariscal Petain dio datos que más o menos eran aproximadamente los mismos, más, la advertencia se perdió en el vacío de las luchas partidaristas, al sostenerse que los militaristas tañían los parches, con objeto de acrecentar los presupuestos bélicos.

**LA OPINION GERMANA**

BERLIN, noviembre 1 (AP.)—La prensa alemana ha publicado informes de París diciendo que el ejército francés se encuentra presto a entrar en funciones de policía, con motivo del plebiscito del Sarre, en caso de hacerse menester. Esto ha dado lugar a que un periodico que sirve de portavoz al Gobierno diga que «Francia está jugando con fuego.»

El periódico, «Deutsche Diplomatische Poelitische Korrespondenz», que parece ser órgano oficial de la Cancillería, dice refiriéndose a estos particulares:

«Bajo ninguna circunstancia será admisible el imponer la paz en el territorio del Sarre mediante la fuerza militar de una potencia que será parte en el plebiscito del 13 de enero.

«La ocupación del Sarre, merced al pretexto que se quiera, será siempre un reto a Alemania y equivaldría a arrebatarnos el territorio, que ahora se encuentra bajo el mandato de la S. de las N. Jugar nada más con la idea, acariciaría, será merecedor de la repulsa del mundo entero. La responsabilidad de un acto semejante, recaerá sobre quienes lo realicen, reviviendo en el mundo la zozobra y el desasosiego que levantara la ocupación del Ruhr, hace años.»

## NAUFRAGOS AMERICANOS

Por Antonio Escobar

En los Estados Unidos hay asunto magno, el de las salvacio marítimas, que no está bast atendido. Cierto que la pérdida «Titanic» originó la admirable trulla marítima de hielo de la ta americana, pero por una ra ignorada, aunque ratificada por da menos que 18 naciones, no ha sido hasta ahora por los Esta Unidos.

Hay cosas que podrían ser ate das y que mejorarían la situac Una de ellas es el asunto de los tes salvavidas; acerca de la dijo el año 1928 el capitán Ries berg en la prensa, poco después desastre del «Vestris», «que azares del oceano han crecido veces con el gran aumento, en maño, en velocidad y en núm de los barcos que hay a flote».

Y declaró que se debía estu toda la situación y que los b deberían ser construídos con un bujo diferente del que está en

—Pienso—agregó— que deber ser de acero y construídos de nera que pudiesen ser echados mar en ambos lados del barco

—El arte del ingeniero, —agr —debe poder mas que esa masa cable ahora impuesta por la para lanzar los botes.

Y agregó que «el arte del in niero debe hacer prescindible masa de cuerdas ordenada hoy la ley para poner los botes en agua».

En el parte oficial del «Lus nia», que se fué al fondo, se que los botes se aplastaron con los cascos de aquel barco, cua se intentó izar aquellas emba ciones.

Alguien ha declarado que el bir —o izar— un bote, nada variado desde los días de la Arm Española, y sin embargo, desde tonces la construcción de barcos adelantado muchísimo.

¿Cómo se deben manejar los tes desde que caen al agua, A ca de esto hay una instrucción requiere cierto número de mari ros peritos para esa operación, ro este documento es difícil de seguir.

Con la desaparición gradual los barcos de vela se ha acabado instrucción de los marineros barcos-escuelas.

Alguien ha dicho:

—El marinero de los barcos vapor es un maquinista y un tor.

De esos hombres mal pagados con demasiado trabajo ¿qué se p de esperar? Se ha publicado en diario de Nueva York una carta California, en la ual un indivi que ha servido en un vapor al nos meses habla mal del person unos, dice, son corrompidos, ot criminales, otros mendigos de pinas.

Cuanto a los pasajeros se debiera obligar, según opinión un hombre de negocios, a tomar seguro, para que fuesen indem zados en caso de naufragio u ot accidente.

El Presidente Roosevelt, que ha ocupado de tantas cosas p reformarlas, ha desdeñado las m rítimas, que son importantes. En tiempo que le queda de gobier podría poner mano en este asun importante.

## Eckener obtiene el apoyo de EE.UU. para crear una línea de dirigibles en el Atlántic

Según los planes de Eckener, la travesía del Océano se haría en 50 horas, cada cuatro días. También se trata de que los dirigibles que van a Natal lleguen a Miami y N.

WASHINGTON, noviembre 1ro. (AP.).—La Secretaría de Comunicaciones ha informado que aunque existen ciertas dificultades en el orden legal, producidas por la reciente ley de Contratos para el transporte de correspondencia por el aire, los proyectos que se le han presentado, para la creación de líne aeropostales por el Atlántico y el P cífico, merecen una considerac simpática de las autoridades.

Se cree que en el caso de la p posición hecha por el doctor Hu Eckener, para la cooperación de Estados Unidos en una línea que tendería sobre el Atlántico, ya se llega a un método que facilitará colaboración extraordinariamen aunque no se han dado a conocer qué consisten tales planes que se dan por aceptables.

La «Pan American Airways» y «Inter-Island Aviation», se han ac cado a la Secretaría, también, proyectos concernientes al transp te aéreo de correspondencia sobre Océano Pacífico, bien a los Haw o bien al Oriente. La segunda esas empresas ya tiene establec un servicio de transporte aéreo las Hawaii, con su correspondien contrato de correspondencia.

La proposición que el doctor Hu Eckener hizo al segundo Sub-Secr tario de Comunicaciones, Harl Branch, es de que la Secretaría Comunicaciones coopere en el est blecimiento de una línea experime tal de cuatro meses, a través Atlántico del Norte, aunque, confo me Branch, adviértese, no es pos ble que se otorguen contratos m mentáneamente, para llenar ese

Eckener propuso que la corresp dencia que se quiera transportar m diante los dirigibles, además de gar el franqueo, abone 25 centa más por media onza adicional, a virtiéndose en el sobre escrito q se desea ese medio de transpor La Compañía Zeppelín percibir ese recargo, sobre el correo extra jero ordinario. Branch propuso Eckener que presentara por escr to esa fórmula, para que la estu dien los peritos de su Departamen to, a la luz de la legislación actual.

La travesía del Océano se realiza ría en 50 horas, cada cuatro día Eckener dijo, además, que tenía intención de prolongar la aerolín que hay ya con América del Sur, modo que los dirigibles van a Natal, suban, también, a Miami, d donde irían a Lakehurst, para con tinuar vuelo directamente a Frie richsafen. En las ciudades donde se hagan escalas, se dejarán cae las sacas de correspondencia.

## Bases aéreas para defensa de E. Unidos

Se recomienda establecerlas en la avanzada de la defensa de la nación en ambos océanos

WASHINGTON, noviembre 1o. (A. P.)—En la sesión de la comisión de Aeronáutica celebrada hoy, conjuntamente con las recomendaciones que se hicieron para ampliar las líneas de aviación comercial, se hizo una proposición, por el representante Wilcox, democrático, por el Estado de Florida, y E. R. Armstrong, que se manifestó partidario de las bases aéreas flotantes, en el sentido de que se establezca una cadena de bases aéreas militares a lo largo de la frontera marítima de la nación.

Dijo Wilcox: «Sólo pueden constituir defensa adecuada las bases terrestres de aviación situadas en los puntos estratégicos de la frontera, y protegidas por fuerzas del interior, como protección segura contra las invasiones por máquinas aéreas del enemigo».

Considera que tres bases de ese género deben establecerse en el Atlántico y tres en el Pacífico, empleándose también, con los mismos propósitos, otras bases que se erigirían en Panamá, Puerto Rico, Hawaii y Alaska, que, pese a estar distantes, son vitales en la red de defensas de los Estados Unidos. Para emplazamiento de las bases del Pacífico, fija las ciudades de Portland, Seattle, Spokane, San Diego, Los Angeles o San Francisco, y del Atlántico, Miami, Norfolk, Atlantic City, Boston, Portland, y algún paraje de Long Island.

M.E.C.D. 2016

No publicaremos ningún trabajo que no sea realizado por nuestros fotógrafos, que estarán debidamente identificados con el carnet del Diario de la Marina

# DIARIO DE LA MARINA

HABANA, VIERNES, 2 DE NOVIEMBRE DE 1934

SUPLEMENTO DIARIO EN ROTOGRABADO; DE ACTUALIDAD MUNDIAL TELEFONO M-3775

# LA GRAN EVOCACION

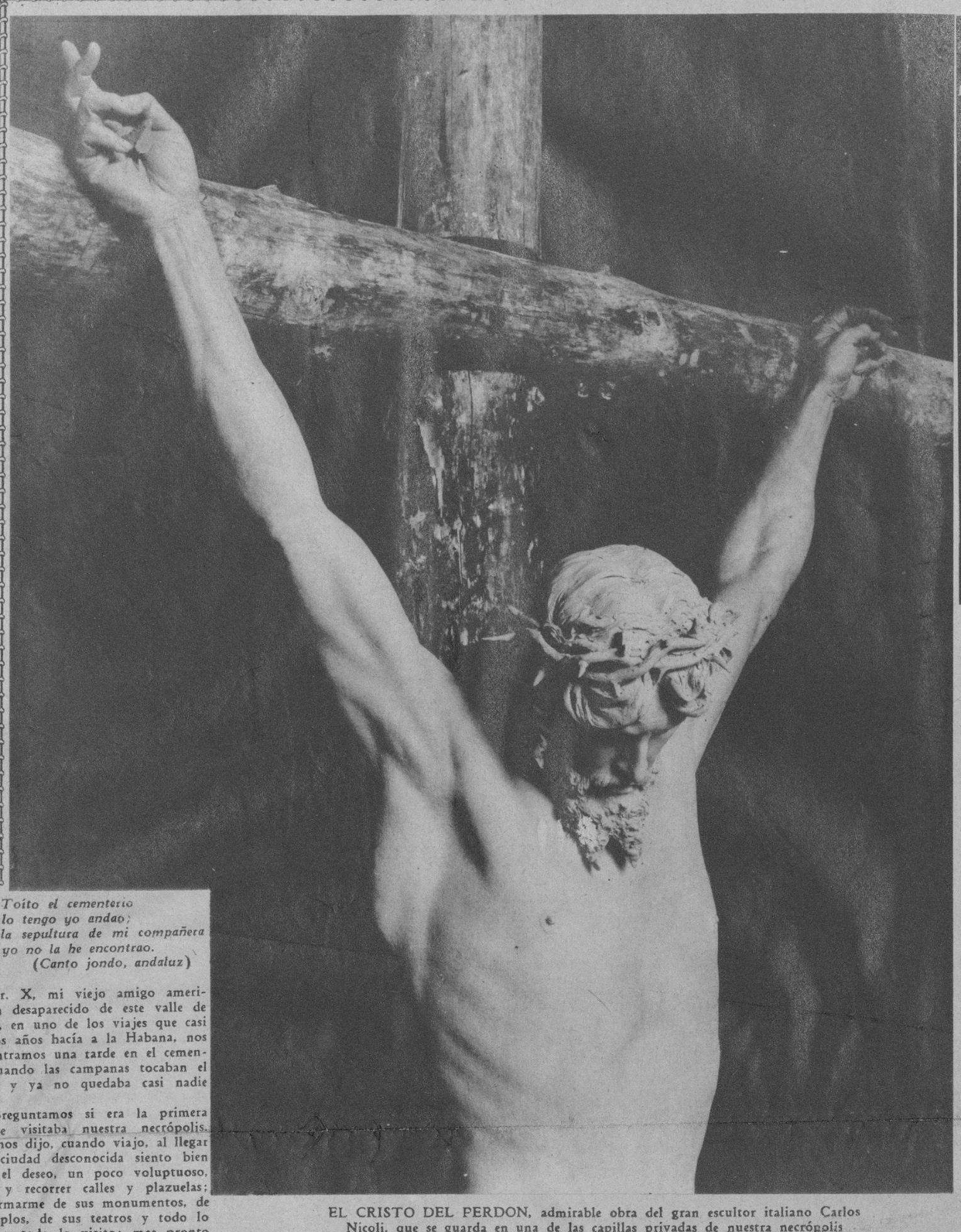

EL CRISTO DEL PERDON, admirable obra del gran escultor italiano Carlos Nicoli, que se guarda en una de las capillas privadas de nuestra necrópolis

LA TUMBA del Obispo Espada, aquel gran prelado que dió a la Habana su cementerio

BAJO CUATRO palmeras africanas yace don Juan Federico Centelles, aquel gran cazador

*Toito el cementerio*
*lo tengo yo andao;*
*la sepultura de mi compañera*
*yo no la he encontrao.*
*(Canto jondo, andaluz)*

Mr. X, mi viejo amigo ameri- ya desaparecido de este valle de as, en uno de los viajes que casi los años hacía a la Habana, nos ontramos una tarde en el cemen- cuando las campanas tocaban el s y ya no quedaba casi nadie .

preguntamos si era la primera que visitaba nuestra necrópolis. nos dijo, cuando viajo, al llegar ciudad desconocida siento bien el deseo, un poco voluptuoso, y recorrer calles y plazuelas; formarme de sus monumentos, de mplos, de sus teatros y todo lo y todo lo visito; mas pronto nvenzo, un poco amargamente, e un templo, un teatro y una se parecen siempre a otro tem- otro teatro u otra ciudad, y el se rompe... Por eso yo aquí, nde ya no soy un turista, busco encio... ¿y dónde mejor encon- que en el cementerio y a estas ?

una buena tarde, cuando ya ha- salido los últimos acompañantes ltimo entierro, cuando ya estaban ólo los muertos, decidimos imitar estro amigo Mr. X, y plácidos y mentales nos fuímos al cemen-

entramos en la morada de todos, todos tenemos un sitio y una a en la que reposar.

Ciudad santa es en estas horas del crepúsculo, en que al caminar se siente crujir bajo los pies la arena, como en un lamento de huesos que se tronchan o un quejido de fuego fatuo aplastado, antes de encontrar el refugio de la noche plácida y fantasmal...

Ciudad espléndida de quietud, donde pasea en altiveces la nada como única página del mañana que conocemos, con la que el Destino nos amenaza implacable. ¡La Muerte! Capítulo único del porvenir que nos sabemos de memoria, la "Unica" no ingrata y que a todos nos alcanza en un fin, irremediable y armónico. ¡La Muerte! Madre cariñosa, que sintiéndose huída y odiada por sus hijos, a todos nos acoge con igual ternura...

Y en esta ciudad-cementerio, sola y silenciosa, hay un recuerdo a un artista que creó en Cuba escuela de buenos pintores. En una lápida se lee:

J. BTA. VERMAY
nació en Tourman, Francia, el 15 de octubre de 1786 y murió en la Habana el 30 de marzo de 1833

Sus discípulos y amigos a su memoria.

Un poco del orgullo de la vida, un poco del boato en la muerte... Todo perdido en el silencio de la ciudad... Todo abandonado.

Andamos mucho aquella tarde. Tumbas casi todas blancas, cruces, epitafios. Bajo cuatro palmeras africanas: Don Juan Federico Centelles. ¡Libró a Cuba de alimañas!

Allí amigos que nos esperan. Nuestros padres. Familiares. Nuestros héroes: allí está Pío Alvarez.

Y andamos mucho... y creímos estar más entre los vivos que entre muertos. ¡Tantos recuerdos! ¡Es la vida en la muerte!

Una campana avisa que el cementerio va a cerrarse...

Cae la noche amorosamente sobre las tumbas; una oración sube a nuestros labios, y rezamos en silencio, conteniendo una lágrima, para que aquellos hombres que cavan en la tierra, abriendo fosas de descanso, no se enteren de que pasa un romántico.

Y salimos de la ciudad de maravilla. Es de noche. Las sombras de los árboles llegan a abrazarse. Todo es silencio...

De nuevo la oración llega a nuestros labios; las aves nocturnas cruzan los espacios; la lágrima furtiva asoma de nuevo a nuestros ojos. Una oración y una lágrima para el bueno de Mr. X.

Villa Azul, octubre 31.

*Conde del RIVERO*

EL PANTEON de Vermay, un artista que creó en Cuba escuela de buenos pintores

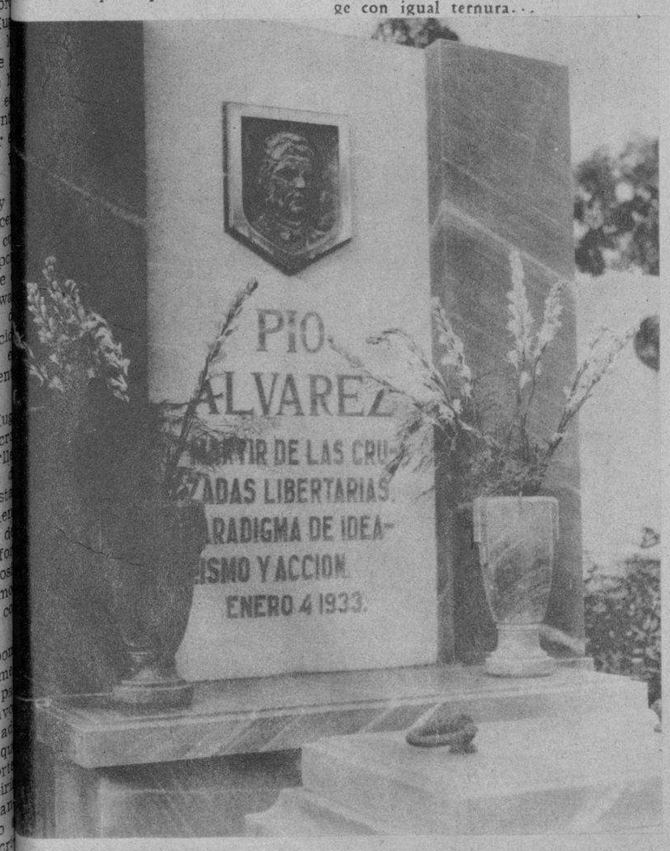


EL SEPULCRO de Pío Alvarez, mártir de las cruzadas libertarias. "¡Dulce et decorum est pro patria morí!"

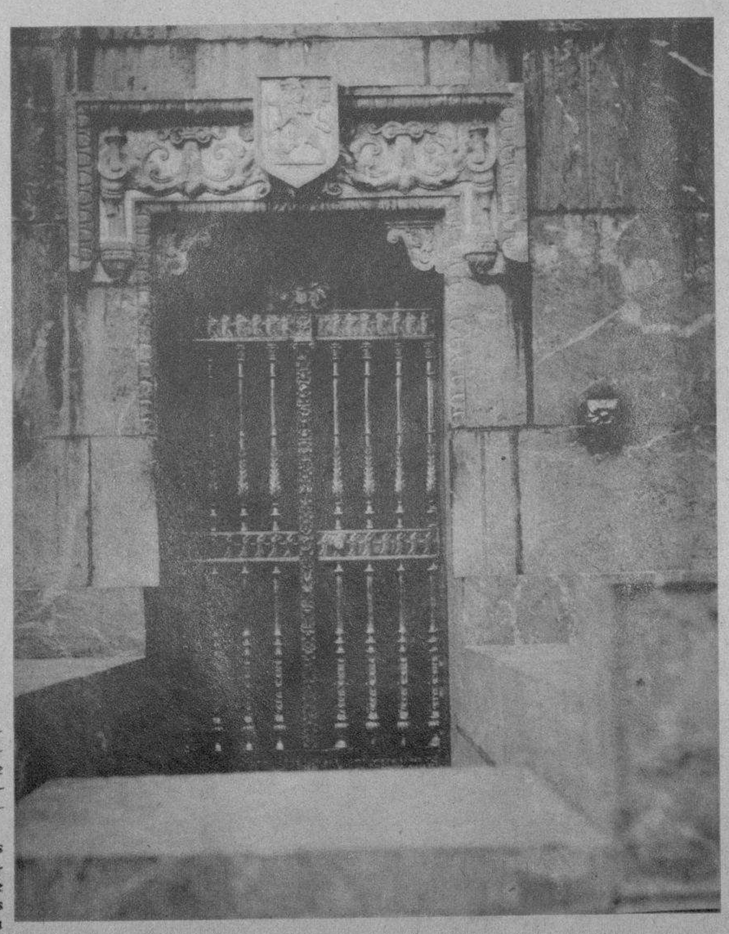

"HIC JACET" Nicolás Rivero. "Vitam imprendere vero". (Consagró su vida a la verdad)

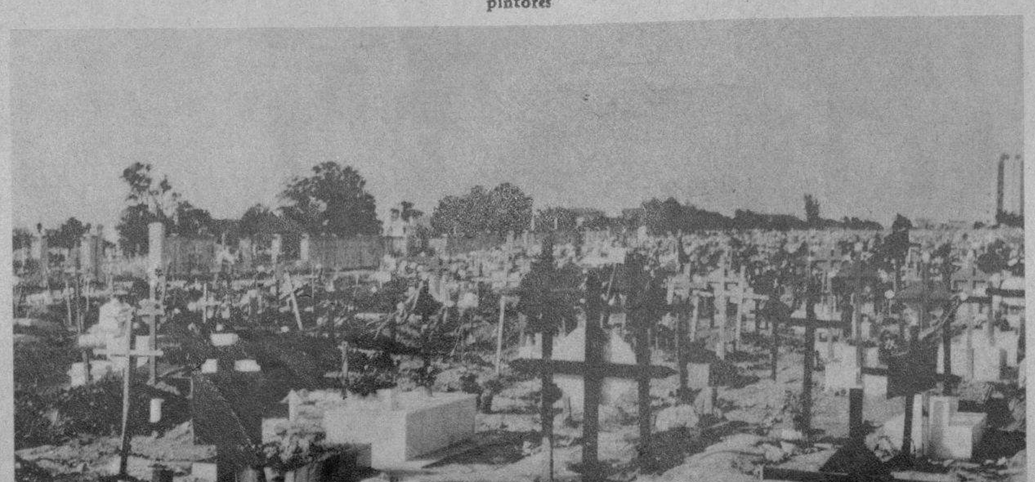

LAS TUMBAS de los humildes, de los que no pudieron triunfar. "Muchos son llamados, pero pocos elegidos". (Palabras del Evangelio de San Mateo)

Una gran calle de viejos "ficus". ristes árboles de misterio, que pare- criar el miedo! Con sus grandes es al descubierto. Tumbas blancas una flor... Semilla de ingratitud de olvido de la vida a la muerte, en abandono de recuerdo. Todo her- o, porque hermosa es la quietud y silencio, mágico silencio sepulcral en que la figura blanca de una mujer mármol se alza envuelta en gasas, un mausoleo, como diosa o musa algún poeta muerto, soñando de or...

¡La ciudad del silencio, con sus mausoleos y sus cruces de mármoles! "Vanitas vanitatum, et omnia vanitas" de los vivos. ¡Ciudad santa, donde la planta de los hombres es casi un sarcasmo!...

Ciudad donde los sueños quiméricos descansan, donde la belleza se pulveriza y las iras se apagan. Ciudad donde el sabio se reduce al recuerdo de unos cuantos que al admirar no interesan su corazón. Ciudad amable donde no hay luchas y la igualdad de la nada triunfa sobre el orgullo de los incapaces.

M.E.C.D. 2016

# ZONA FRANCA y RESURGIMIENTOTOTAL RECLAMA CIENFUEGOS

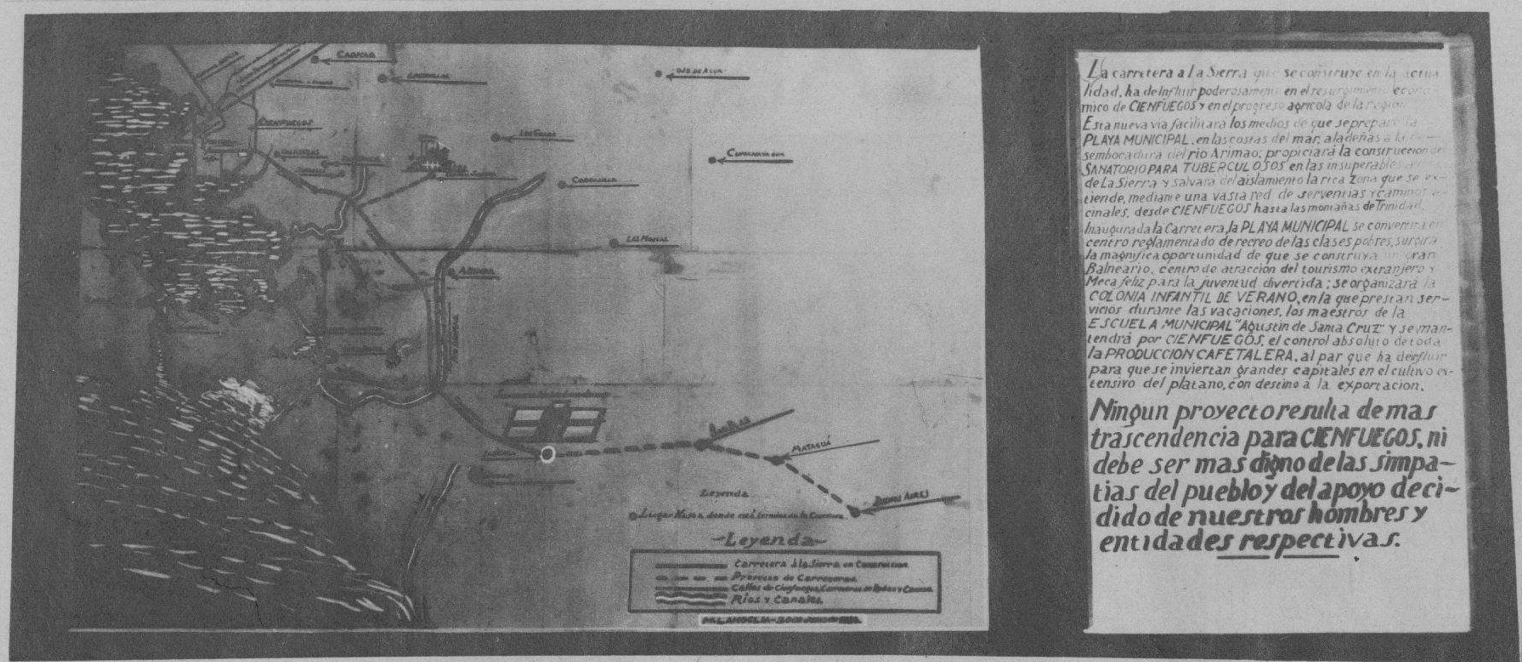


PLANO DE LA CARRETERA a la Sierra, obra que se está haciendo con dinero del Municipio, donde ha tomado especial empeño el Alcalde Irizarri

ENTRADA del Puerto de Cienfuegos, donde Castillo de Jagua, hoy en reconstrucción por
ciarse el bajo de Pasa-Caballos, a la izquierda la Marina de Guerra Constitucional
caseta. En la orilla contrapuesta se alza la h

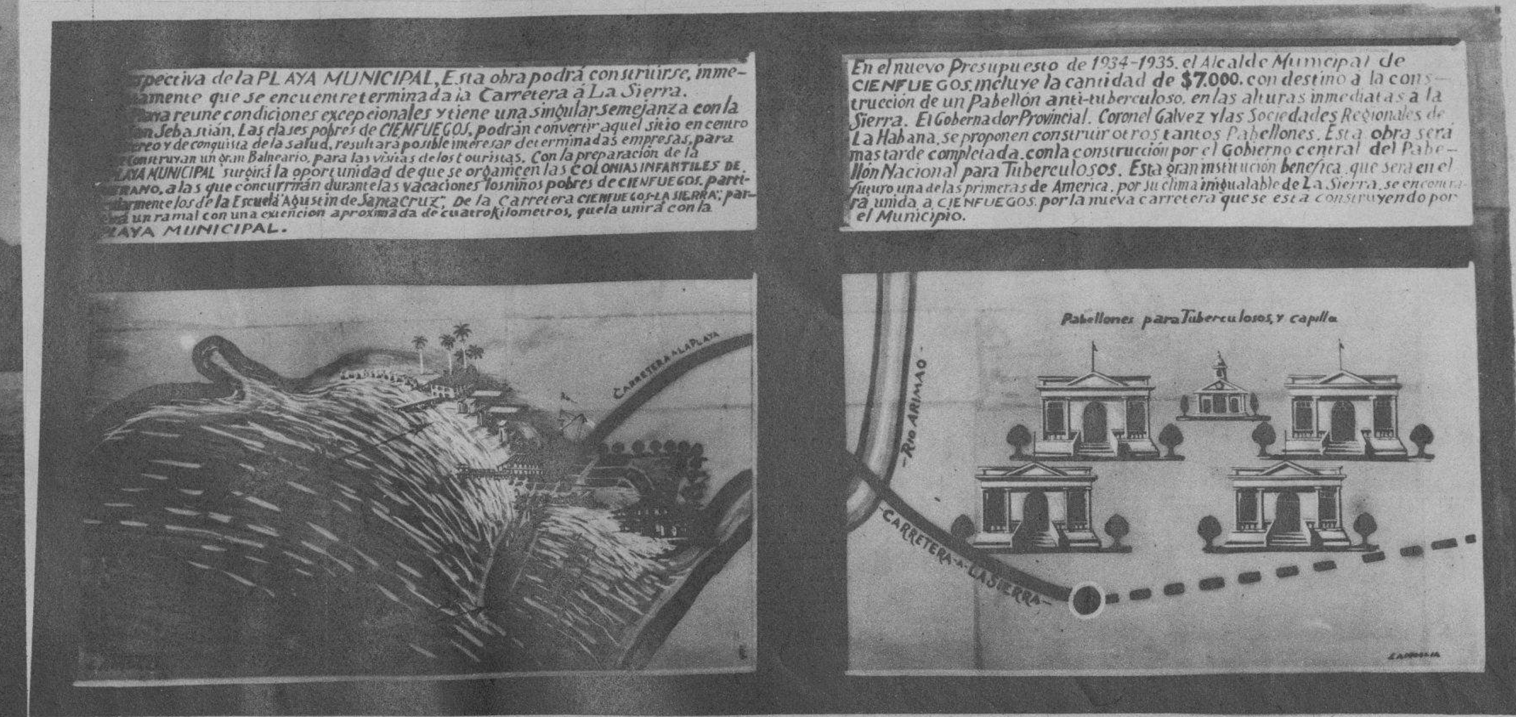


PROYECTO de la Playa Municipal y Sanatorio Antituberculoso, obra ésta en que está trabajando el Alcalde Irizarri

DOMINGO IRIZARRI, Alcalde de Cienfuegos, en su despacho del Palacio Municipal, que en el año y días que lleva al frente de los destinos de la ciudad, tantas obras de progreso y de beneficio público está realizando

ESTADO DE LAS OBRAS del puente que se construye sobre el arroyo "Hediondo", en la carretera a la Sierra

## LA CIULVIDADA

Una bellísima ciudad ernante, que tras prodigiosos
Sur de Cuba, con más os lleva adelante las mismas.
mil habitantes, circundad retera a la Sierra, de capital
hermosa cadena de montancia; proyectos de playas y
una bahía de siete leguario que tendrán como vía de
das, se encuentra olvidacación esta carretera; Escue-
poderes centrales de nuenicipal "Agustín de Santa
que en ninguna época, ni en Academia Municipal de Be-
za de los millones" se gastes, que se inaugura este mes
centavo en mejorarla. iembre; Biblioteca Pública
Fernandina de Jagua, qual; Campo de Demostración
ra el capitán de Ingeniecuario; salón de agricultura
D'Clouet en 1819, y que h en el Palacio Municipal,
mos justamente la Perla habrá una exposición perma-
por su moderno y científe productos agrícolas; obras
do y por la digna prepoellecimiento de parques y pa-
que han sabido darle sus proyecto de Acuario; estable-
ha visto huérfana siempre o de zonas de recreo infanti-
ción oficial de nuestros Gobonstrucción de aceras en el
faltas del calor de aquellaesta pueblo de Cumanayagua,
sentaciones que tuviera ente barrio del Término, que
greso de la República. con una numerosa pobla-
Si la mayoría de sus calinstalación de un modernísi-

AVANZADO terraplén en los límites del río Caunao, preparado para recibir el afirmado, según nos manifestó el Alcalde Irizarri

UNO DE LOS ASPECTOS de los kilómetros ya terminados de la carretera a la Sierra, obra de moderna ingeniería que se proyectará hasta las lomas de Buenos Aires, cerca de Trinidad

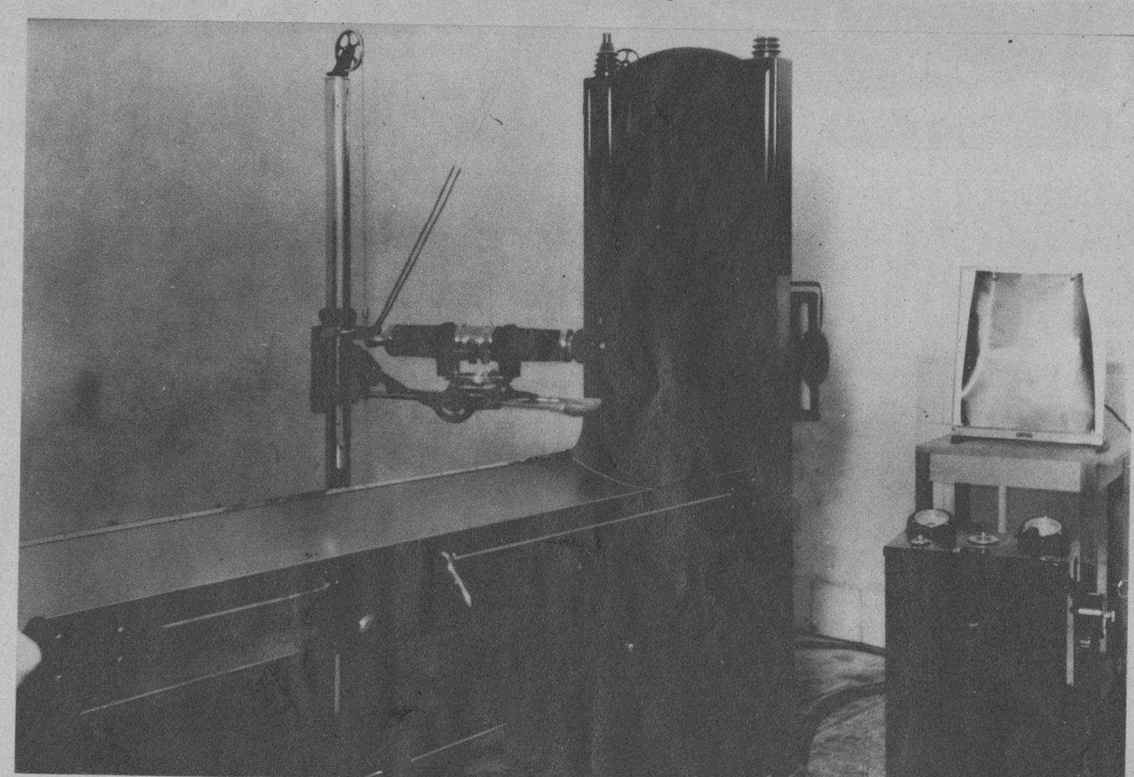

UNO DE LOS MAS modernos aparatos de Rayos X, recientemente instalado en el Hospital de Emergencias, por el Alcalde Irizarri, que lleva a efecto otras obras de mejoramiento en ese establecimiento Municipal

AVENIDA Coronel Antonio Machado, en el pueblo de Cumanayagua, uno de los más ricos barrios de este Término, donde pueden apreciarse las obras de las aceras contruídas por la administración del Alcalde Irizarri

EN EL PASEO del Prado nto erigido por los obreros de
Cienfuegos a su excelente y tino A. Méndez, perteneciente
a unguera

pavimentadas se debe a lo rato de Rayos X en el Hos-
de su Acueducto invertidos De Emergencias para las cla-
radez y acierto por los D esitadas; también ha esta-
de ese Departamento; act servicios médicos municipa-
se está construyendo la car los barrios del Término.
Cienfuegos a Ranchuelo, p calde Irizarri, a más de pres-
terminarse, obra que cor a su atención a las obras de
hacer al Estado por ser de miento de Cienfuegos, tam-
nacional, y se lleva a efect uno de los más decididos
recaudación de dicho A antes factores en el seno del
cienfueguero, a trueque de Pro Zona Franca y mejoras
minar la pavimentación de stras carreteras.
calles, como tampoco la n ciudad de Cienfuegos, cuya
instalación del filtro en la a y solidez de sus fuerzas
del Habanilla, con el anhel toras en general, se hallan
dor de unirse a la Carrete en esta hora de reivindica-
tral. lvadora ante el empuje de su

Las clases vivas de Cie te decadencia, pide y recla-
vienen librando una intensa il y confiada, que el Gobier-
va campaña cerca del act haga justicia, ya que, pueblos
bierno por lograr la implanta eben su progreso a la honra-
la Zona Franca y de otras aboriosidad y patriotismo de
tantes obras públicas. los, no pueden olvidarse, ni
Su joven Alcalde, señor D narse en este momento de
Irizarri y Gamio, positivo v y amenazadoras dificulta-
volucionario, ha emprendid
serie de obras públicas, q
enaltecen y le proclama un

EL PARQUE DE MARTI, en cuyo centro se levanta magnífica la estatua del Apóstol y otros importantes edificios de la Ciudad

VISTA AEREA de Cienfuegos, donde puede apreciarse el moderno trazado de la Ciudad y sus principales avenidas y paseos

EL MONUMENTAL Cementerio Acea, una verdadera obra de arte, de purísimo estilo dórico griego, que remeda el Partenón, cuyo proyecto y obras fueron hechos por el arquitecto Pablo Donato; este Cementerio, considerado como uno de los más hermosos de América, fué regalado al pueblo de Cienfuegos por los albaceas de Francisca Toste viuda de Acea

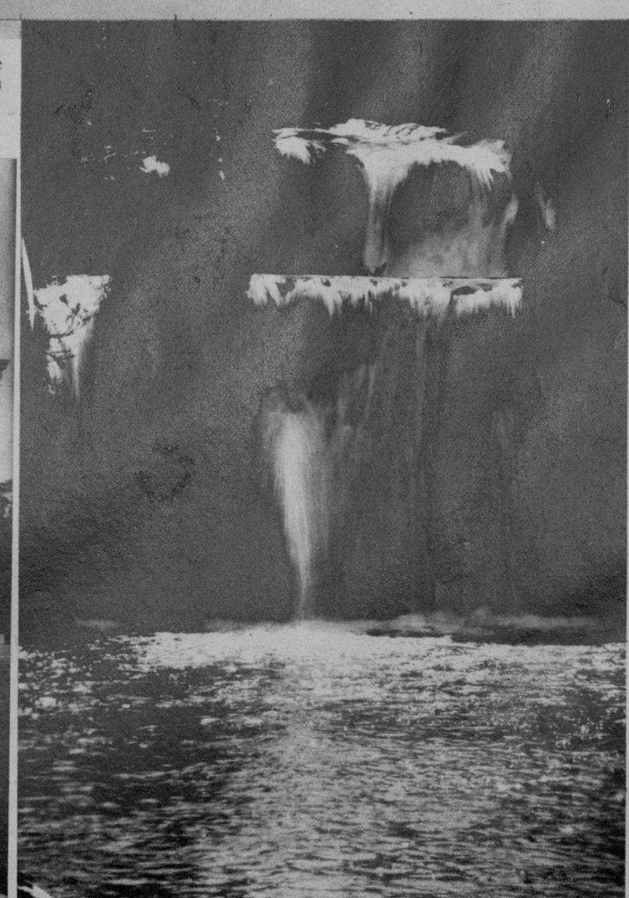

SALTO DEL HABANILLA, el más grande de Cuba, enclavado en las cercanías de Cienfuegos, que surte con sus aguas la Ciudad y que está considerado como uno de los lugares más pintorescos e inspirados de nuestro suelo

ARCO DE TRIUNFO erigido por los obreros de Cienfuegos con motivo del advenimiento de la República en 1902, siendo uno de los únicos que señala tan trascendental fecha en la Isla

EL PARQUE CENTRAL de la Perla del Sur, está considerado como uno de los más bellos de Cuba. La estatua de Martí y el arco de los obreros, junto con otros monumentos de patriotas cienfuegueros, ocupa un radio de dos manzanas, siendo uno de los sitios más atractivos de la Ciudad

M.E.C.D. 2016

EL RECTOR de la Universidad de la Habana, ingeniero José M. Cadenas, en los momentos en que dirigía la palabra a los estudiantes, reunidos ayer en el anfiteatro de nuestro primer centro docente para solicitar la matrícula gratis sin limitaciones. El alumnado, en su mayoría, tomó el acuerdo de desagraviar al señor Cadenas (Foto D. M.)

COMO EN EL DRAMA NUEVO, de Tamayo y Baus, en la película "El Crimen del Vanidades", máxima producción de la Paramount, existe la ficción teatral, representada en este caso por una deslumbrante revista de Earl Carroll y el drama que se desarrolla entre bastidores, y de ambos se da cuenta el espectador. "El Crimen del Vanidades" se estrenará próximamente en el Teatro Nacional

MOMENTO EN QUE el doctor José M. Cadenas, Rector interino de la Universidad de la Habana, llegaba al anfiteatro de nuestro primer centro docente. La Asamblea se llevó a efecto a la una de la tarde para solicitar la matrícula gratis. Los alumnos, casi por unanimidad, decidieron apoyar al Consejo Universitario y desagraviar al Rector (Foto D. M.)

TOREROS ESPAÑOLES que ayer, a bordo del vapor "Mexique", pasaron por la Habana para seguir rumbo a la Ciudad de los Palacios, donde se proponen dar comienzo a la temporada taurina en la segunda semana del mes de diciembre. En esta foto aparecen los diestros "Armillita", José Ortiz, el Curro Caro, Lorenzo Ganza, Ricardo Torres, Jesús Solorzano y el empresario, ex-torero, Domingo González, conocido por la afición con el pseudónimo de "Dominguín" (Foto D. M.)

MIGUEL A. ESPELIUS, Encargado de Negocios de España "ad interim", que está recibiendo muchas felicitaciones de personalidades preeminentes por las eficaces gestiones que ha realizado cerca del Secretario de Justicia para que se indemnizase a los españoles desempleados al aplicárseles la Ley de Nacionalización del 50 por ciento por el Gobierno de Cuba (Foto D. M.)

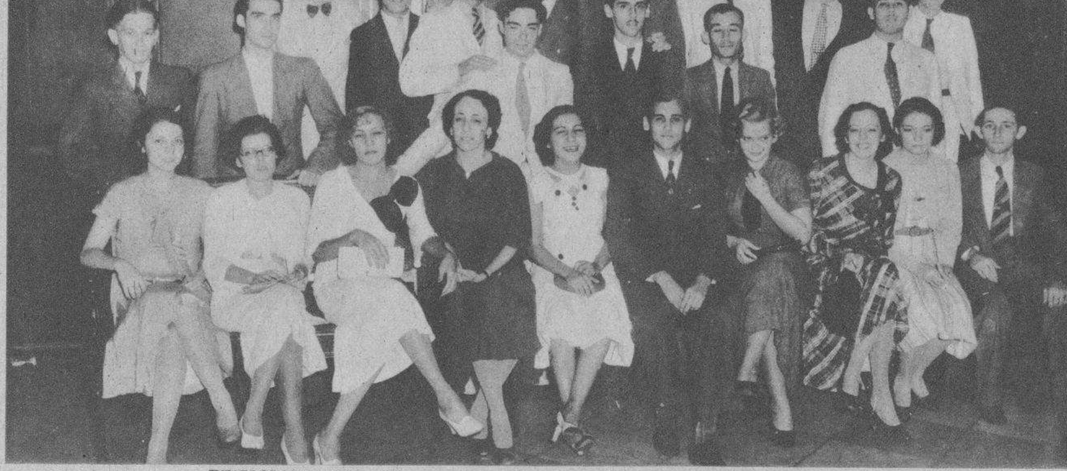

MOMENTO EN QUE el doctor José M. Cadenas, Rector interino de la Universidad de la Habana, llegaba al anfiteatro de nuestro primer centro docente. La Asamblea se llevó a efecto a la una de la tarde para solicitar la matrícula gratis. Los alumnos, casi por unanimidad, decidieron apoyar al Consejo Universitario y desagraviar al Rector (Foto D. M.)



PETICION.—Nutrido grupo de estudiantes de la Escuela Profesional de Comercio qu se encuentra haciendo activas gestiones a fin de que se conceda en la Secretaría de Comercio un cierto número de plazas para los estudiantes verdaderamente necesitados de dicho plantel. Esta foto fué tomada durante la visita que hicieron a nuestra Redacción (Foto D. M.)

MRS. ELLEN DAVISON, distinguida dama de la mejor sociedad de Viena, Austria, que en tránsito por la Habana llegó ayer en el "Mexique", siendo atendida y cumplimentada por los señores Alex Bermúdez y Joe Domínguez de la C. Telephone Co. (Foto D. M.)

## LA INSTANTANEA DE LA SUERTE

ESTA FOTO pertenece a la ciudad de la Habana, y la persona que aparece marcada con el círculo es la agraciada por la REAL SILL con un tratamiento de los maravillosos CALCETINES "CH" para los pies delicados; o en su lugar con una camisa "CUELLO-TRIPLEX", cuyo cuello patentado puede emplearse en tres distintos tamaños; debiendo pasar por la Oficina de la Real Silk, Plácido No. 3, frente al Parque de Albear, a fin de recoger su regalo. Al personarse, debe presentar el Rotograbado del DIARIO DE LA MARINA, único medio que tendrá para identificarse (Foto D. M.)

A BORDO DEL VAPOR "Mexique", que llegó ayer a nuestro puerto, desembarcaron los boxeadores Gómez Naya y Arilla, que se proponen pelear en esta ciudad con nuestros mejores pugilistas. En la foto aparecen los citados atletas en compañía de Pincho Gutiérrez, Pargas y Suárez, este último repórter deportivo de nuestro colega "Avance" (Foto D. M.)

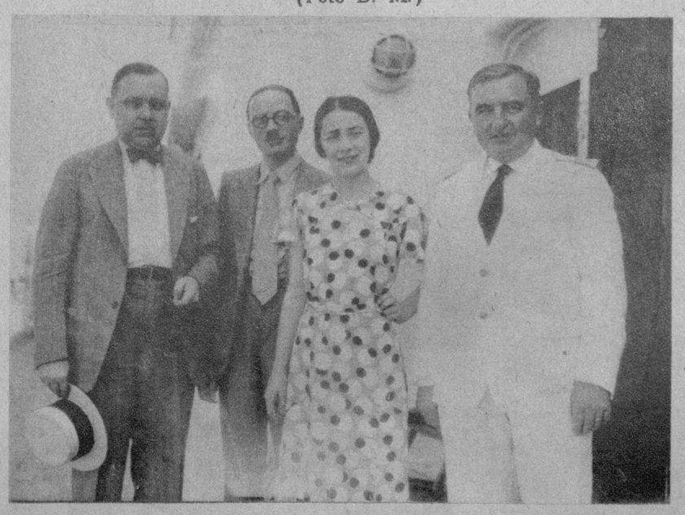

MONSIEUR Claude Rey, Inspector de la Compañía Trasatlántica Francesa y Secretario particular del Director de la misma, Mr. H. Gangardel, a su llegada a esta capital a bordo del "Mexique". Al señor Rey le acompañan su esposa, nuestro particular amigo Mr. Merges Dor, Agente General en la Habana de la citada Compañía de Vapores, y el comandante del "Mexique", Mr. William Vogel (Foto D. M.)

M.E.C.D. 2016