1ª SECCION

EL DIARIO DE LA MARINA es el periódico más antiguo de Cuba. Fué fundado en el año mil ochocientos treinta y dos.

Servicios especiales de España.

DIARIO DE LA MARINA

MIEMBRO de The Associated Press. Esta queda autorizada para usar nuestros servicios y noticias de información.

Hilo directo con New York.

1ª SECCION

AÑO IC.—NUM. 130. Acogido a la franquicia postal LA HABANA, LUNES 1 DE JUNIO DE 1931.—SANTOS SEGUNDO Y SIMEON. Tiempo para hoy: VARIABLE EJEMPLAR: 5 CENTAVOS

UN MANIFIESTO DE LA ESCUELA S. DE COMERCIO

El Directorio Estudiantil hace declaraciones sobre el proyecto de suprimir tal centro docente

Anoche fuimos visitados por una comisión de estudiantes pertenecientes a la Escuela Superior de Comercio que funcionaba adscripta a la Escuela de Ciencias Políticas Sociales de la Facultad de Derecho de nuestra Universidad, haciéndonos entrega de un manifiesto que dirigen al pueblo de Cuba, relacionado con la proyectada supresión de la Escuela Superior de Comercio, que entra de lleno en los planes de reajuste que la Secretaría de Instrucción Pública ha pensado implantar para el próximo ejercicio económico. Dice así el referido manifiesto que aparece firmado por los señores Juan P. Bombino, César S. Salas, Mario F. Muxó González, Ernesto A. Carcas, Alberto Alfonso, Luis F. Estévanez, Antonio Muiña, Roberto A. Nogales y Manuel Fernández Argudín.

En estos momentos en que la conciencia nacional se indigna ante el monstruoso atentado que contra la cultura de nuestro pueblo se intenta mediante la supresión de algunos centros de enseñanza y la desintegración de la Universidad de la Habana—exponente ésta, el más elevado de nuestra civilización—, el Directorio Estudiantil de la Escuela Superior de Comercio, cumpliendo un deber ideológico y moral y respondiendo, al propio tiempo, a la incitación hecha a todas las clases sociales por la comisión del Claustro de Profesores de nuestra Universidad, en el cívico y enérgico manifiesto dirigido úl-

Continúa en la página DIEZ

El Ulimo Esfuerzo en pro de la Cordialidad

ESTA en lo cierto el ilustre general Menocal: «el momento que vivimos es decisivo, trascendental para la historia de nuestro desenvolvimiento como pueblo libre».

Tiene razón en suponer que del Tribunal Supremo de Justicia puede salir, debe salir, la solución legal que ponga término a la amenazante lucha política que desequilibra las instituciones y conturba la vida del país.

Al punto a que ha llegado la pugna entre el Gobierno y la Oposición, parece que de producirse una solución capaz de acallar las pasiones y restablecer la normalidad, tiene que ser dada por el más alto Tribunal de la República, porque no se advierte la posibilidad de que surja otra con probabilidades de satisfactorio éxito.

La tibieza, cuando no la hostilidad, con que han sido recibidas las fórmulas hasta ahora propuestas para resolver cordialmente el conflicto en que vivimos, hace pensar que sólo la autoridad irrecusable del Poder Judicial puede resolver el magno problema que infructuosamente se viene debatiendo, «sin que se derrame una sola gota de sangre», como dice el ex-Presidente Menocal y quiere patrióticamente que suceda.

(Continúa en la Ultima de esta Sección.)

SE REDUCIRA EL PRESUPUESTO DE GUERRA EN E. U.

El Presidente Hoover acordó no rebajar los sueldos y suprimir todo lo inútil en el Ejército

Desde la Oficina Diplomática que el Estado Cubano sostiene en la capital de los Estados Unidos, nos llegan interesantes noticias relacionadas con la rebaja presupuestal que se verá obligado a hacer el país vecino.

El Presidente Hoover que con este motivo es visitado continuamente por sus Secretarios de Despacho se de rebajar los sueldos a decenas de encuentra ante un serio dilema: el miles de servidores de la Administración americana y llenarse de impopularidad, o acrecer el Presupuesto de su país que se eleva ya a miles de millones de dollares.

Del informe que ha llegado hasta nosotros hemos tomado la noticia mas sugestiva e importante; es esta: El Presidente Hoover no se ha arredrado ante el dilema y, lo primero que se le ocurrió, fue reducir el presupuesto de la Secretaría de Guerra y Marina y por lo tanto rebajar en una serie considerable de millones los gastos del ejército de los Estados Unidos, y de esa manera atajar el déficit que es la preocupación constante de los economistas del país norteamericano.

—El Presidente de los Estados norte-americanos—se dice en el citado informe—hace pocos días sostuvo con los más altos funcionarios del país una interesante conferencia. Objeto: cubrir el déficit de cualquier manera. El déficit actual es nada menos que de 700 millones de pesos.

En dicha conferencia, que se puede llamar con razón y justicia trascendental, el Ejecutivo de los Esta-

(Continúa en la página DIEZ)

LA PONENCIA DEL DR. R. RAMIREZ OBTENDRA MAYORIA FAVORABLE

El lunes comenzará la Cámara en sesión publica, a discutir el proyecto sobre las reformas

Después que el Comité Parlamentario Liberal conozca esta tarde la ponencia del doctor Rodríguez Ramírez sobre reformas constitucionales, los periodistas encargados de la información de la Cámara recibirán las copias para su publicación.

OBRA EXCLUSIVA DEL PONENTE

Podemos asegurarlo porque nos consta de manera fehaciente que tanto la ponencia como la proposición de reforma, ya ofrecida en forma de texto articulado, son obras exclusivas del doctor Rodríguez Ramírez, joven y cultísimo representante liberal por la Provincia de Matanzas.

FUENTES DE INFORMACION

El doctor Rodríguez Ramírez—de ello tenemos testimonio—ha tomado información, bien es cierto, del proyecto de reforma presentado por el Grupo de los 15, del llamado Plan Cortina y de los 95 documentos en-

(Continúa en la página DIEZ)

Primera Fotografía de la Partida del Profesor Piccard

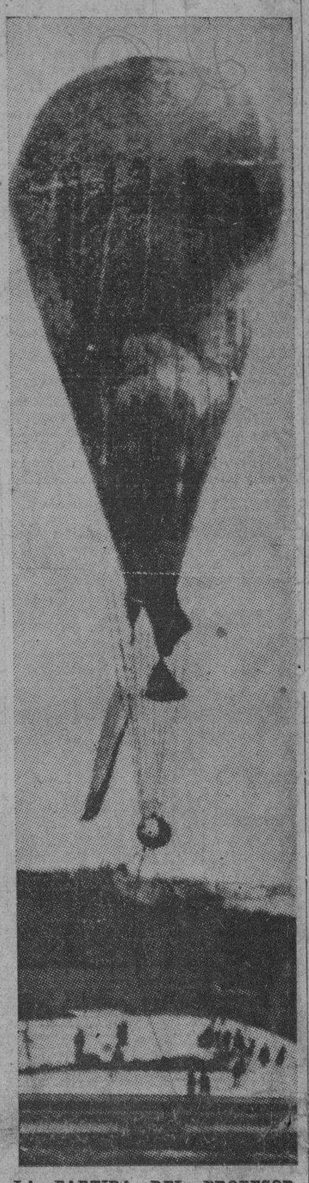

LA PARTIDA DEL PROFESOR PICCARD, en globo, para su memorable excursión a la Estratósfera, la madrugada del miércoles 27. Piccard y su compañero, el intrépido Charles Kipfer, salieron del aeródromo de Augsburg, en Baviera, en presencia de unas pocas personas, aunque se creía que millares de ellas afluirían para ver el principio de la peligrosa aventura, que muchos entendidos calificaron de sucidio, por sus riesgos. El mismo día, por la noche, el balón y la esfera de aluminio en que iban los dos aeronautas descendía en un glacier de los Alpes. Esta auténtica foto de la histórica partida de Piccard y Kipfer puede ser publicada hoy por el DIARIO, cinco días después, debido a haber sido enviada en aeroplano desde Alemania a Inglaterra, para ser trasmitida allí por cable (sistema Bartlane) a Nueva York, y re-enviada a la Habana por la vía aérea.

Las Tristes Bodas de Platade Victoria Eugenia y Alfonso

EN la mañana de ayer, 31 de mayo, día de Nuestra Señora del Amor Hermoso, llegaron a los veinticinco años de matrimonio los ex-soberanos españoles Victoria Eugenia de Battemberg y Alfonso de Borbón.

Tuvo la boda, aunque puesta bajo la advocación de la Reina de todos los Santos, un inicio trágico. Al recuerdo de aquel día va unido el del atentado del anarquista Morral, quien hizo peligrar la vida de los reales consortes cuando, al regreso de la iglesia de los Jerónimos, pasaban por la calle Mayor hacia Palacio, para recibir los parabienes por sus desposorios.

La bomba arrojada por el criminal, quien horas después prefirió suicidarse para evadir el castigo merecido por su horrendo crimen, sembró la muerte y la desolación, poniendo a ruda prueba la entereza de la nueva Reina, cuyo blanco traje de novia recibió salpicaduras de sangre, pareciendo presagiar que no habría de terminar venturosamente el reinado que empezaba a compartir.

Aquel bárbaro atentado, sirvió para que el pueblo madrileño acentuase más sus simpatías hacia las reales personas, que no tardaron en mostrarse al público, ansioso de compensarles ese trágico momento, con efusivos homenajes populares. La reacción que se produjo en las masas ciudadanas, condenando el crimen, era nuncio de la firmeza adquirida por la monarquía.

Nadie pudo imaginar entonces que al llegar el día de las bodas de plata de los soberanos españoles, tendrían que celebrarlas tristemente en el destierro, sin probabilidades de volver a reinar ni siquiera de poder retornar a la patria para vivir en ella como simples ciudadanos, porque el cacóse en un sentimiento adverso que parece incoercible.

Juzgar perenne el goce de una popularidad que requiere ser renovada constantemente, fiar demasiado en la buena estrella y no atender a la evolución de la ideología de los pueblos; pretender gobernarlos con mano dura sin calzarla con «guante de terciopelo», escamotear las libertades públicas y hacer que no haya más ley que la que dicta la voluntad de un hombre que imagina haber sido elegido por la Providencia para conquistar la felicidad de una nación que ve en peligro los principios democráticos y an-

(Continúa en la página DIEZ)

LA LEY VOLSTEAD ENSEÑO A VIOLAR LAS OTRAS LEYES

El Dr. López del Valle estudia someramente los problemas que más afectan hoy a los E. Unidos

Un largo rato el repórter charla con el doctor José A. López del Valle, personalidad sanitaria cubana, bien conocida también en todo el orbe, que acaba de regresar de un viaje de «tiro rápido» a los Estados Unidos de Norte América. Nos habla de distintos asuntos. Nos narra las impresiones recogidas en la vecina nación de boca de profesores amigos desde hace muchos años, de los distintos problemas económicos y sociales por que atraviesa el Norte y que el Gobierno y el pueblo tratan de resolver con urgencia.

El tema que más preocupa a Norte América es la Ley Volstead. Desde que está en vigor la prohibición del consumo de bebidas alcohólicas, está siendo objeto de una campaña, que si bien es cierto que se inició desde su implantación en 1919, ahora ha entrado en una nueva fase. Los que la combaten dicen que a fuerza de ser burlada, está creando en el pueblo americano la costumbre de «violar la Ley», hecho que consideran en extremo grave, ya que ese pueblo

Continúa en la página DIEZ

ACLAMADO EN ORIENTE EL DR. HECHEVARRIA

Al llegar a la estación se vió rodeado por una multitud enorme que lo victoreaba y lo aplaudía

SANTIAGO DE CUBA, Mayo 31. DIARIO, Habana.—Una muchedumbre imponente concurrió a la Estación del Ferrocarril esta tarde, a la llegada del tren en que venía de regreso de esa capital el Licenciado Luis Hechevarría, presidente de la Audiencia de Oriente.

No bien descendió del coche el probo funcionario judicial, prorrumpió el público en vivas y gritos de saludos hacia el Dr. Hechevarría, quien, visiblemente emocionado, rogaba a todos que lo dejaran marchar, lo que al fin pudo lograr con bastante dificultad.

El pueblo siguió luego dando vivas, detrás del automóvil del magistrado; pero la policía, cumpliendo órdenes del Capitán Portuondo, intervino, logrando calmar los ánimos excitados de los manifestantes y decidiendo algunos disolverse.

No obstante, algunos grupos llegaron hasta el Parque Céspedes, donde los líders estudiantiles Floro Pérez y María Catalina Cortina, hicieron uso de la palabra.

Se presentó entonces en dicho parque el Auxiliar del Supervisor Militar, quien rogó a todos que se disol-

(Continúa en la página DIEZ)

$10 DIARIOS A LOS TOURISTAS QUE VIVAN EN BARCOS

Dicho impuesto se establece en un proyecto de ley. Un nuevo tributo a los gobiernos locales

Una de las mayores dificultades que se presenta en la actualidad para el desarrollo de la riqueza agrícola, explotada en pequeña escala por el campesino cubano, es la carencia de vías de comunicación por el mal estado de puentes y alcantarillas en caminos vecinales, más importantes a ese extremo que la propia carretera central.

UNA LEY DEL DR. NUÑEZ PORTUONDO

Por las razones expuestas, entendiendo que los Consejos Provinciales deben propender a ofrecer mayores facilidades a esa clase de comunicaciones, el doctor Núñez Portuondo, Representante a la Cámara por Santa Clara, ha presentado un proyecto de Ley por el cual se propone que en los respectivos presupuestos de aquellos organismos el cinco por ciento de su total para la reparación y construcción de puentes y alcantarillas sobre los ríos, arroyos y cañadas que existen dentro de los límites de la provincia, cantidad que se distribuirá en los términos en proporción a la tributación de ellos.

Asimismo se consignará el tres por ciento para la construcción y arreglo de los caminos vecinales, servientias y caminos públicos que conecten con carreteras del Estado o la Provincia.

UNA LEY SOBRE EL TURISMO

Entiende el propio legislador que últimamente se está organizando en algunas empresas navieras un sis-

Continúa en la Ultima de esta Sección.)

El Comienzo de la Season de Primavera en París

Los Españoles Acuden en Gran Número a la Capital Francesa (Crónicas Cosmopolitas)

LOS extranjeros han invadido ya los hoteles de París, y aunque la Exposición Colonial no puede considerarse en su apogeo, ya que son todavía muchos los «stands» que se hallan vacíos, es, sin embargo, enorme la concurrencia de visitantes. A nosotros los periodistas españoles, americanos y portugueses, tuvieron la amabilidad de invitarnos dos días antes de la inauguración oficial y posteriormente asistimos al ensayo general de las iluminaciones, quedando admirados de su maravilloso efecto; aun para los que tenemos todavía grabado en nuestra retina el mágico efecto de las feéricas cascadas de la Exposición de Barcelona, las combinaciones de luces y aguas del parque de Vincennes, nos han dejado estupefactos; los puentes de agua sobre el lago Dumesnil, que cambian constantemente de matices, al compás de los focos eléctricos; las interminables avenidas con sus grandes pilares, a uno y otro lado, de los que emerge la luz suavemente tamizada; y en fin, el majestuoso Palacio de Augkor, que se dibuja como en un fondo de terciopelo azul turquí, a los rayos potentes de la **luz blanca** inventada por el Ingeniero Jacopozzi, es algo tan nuevo, tan grandioso, tan deslumbrador, que merece por sí solo una visita. Pero lo repito, aun faltan algunas semanas para que todo esté a punto.

Entretanto los extranjeros llenan los teatros, los restaurants y los cinematógrafos; estos últimos se multiplican de una manera asombrosa; así, por ejemplo, en la Avenida de los Campos Elíseos, donde hasta hace poco, sólo existía un cine, el «Colisée», de no muy grandes proporciones, pero sí muy elegante, hay ahora cuatro: el «Hermitage», el «Elysée Palace» y el «Elysee

(Continúa en la Ultima de esta Sección.)

EL PRESIDENTE PUEDE JUZGARLO EL TNAL. SUPREMO

Tal precepto establece la nueva Constitución que ha proyectado el Grupo de los 15. Los senadores serán electos por votación directa

De los cuarenta y dos primeros artículos—Títulos I a IV inclusive—de nuestra vibente Constitución, veinte han sido modificados o sustituidos en el Proyecto de Reforma presentado por el Comité Parlamentario Conservador Ortodoxo o Grupo de los Quince, que estamos divulgando en esta serie de trabajos para el DIARIO DE LA MARINA.

Las disposiciones contenidas en esos cinco Títulos poseen indiscutiblemente un carácter más sustantivo, fundamental y jurígeno—si se permite la expresión—que el resto de los preceptos comprendidos en los otros diez Títulos constitucionales, de concepto, ideología y fines esencialmente adjetivos, de detalle y, sobre todo, políticos.

El Proyecto de los uince acepta el artículo único—el 43—del Título V, (De la Soberanía y los Poderes Públicos) pues no puede mejorarse el texto, texto clásico que contiene toda una conquista humana y moderna: «La Soberanía reside en el pueblo de Cuba, y de éste dimanan todos los Poderes Públicos».

El Título VI se refiere al Poder Legislativo y se divide en seis Secciones que comprenden los artículos 44 a 63 inclusive.

No se modifica el artículo 44 (De los Cuerpos Colegisladores), iniciando el Proyecto sus reformas políticas en el 45, «Del Senado, su composición y atribuciones», de la siguiente manera: Continuará el Senado integrándose de seis senadores por Provincia, pero varía el término de la elección y su forma.

El período durará cuatro años y serán elegidos por sufragio directo.

De esta suerte se responde, en primer lugar, a una necesidad imperiosa exigida por la opinión: la reducción de los larguísimos períodos senatoriales de la vigente Constitución y, en segundo, se democratiza, como debe ocurrir en la República soñada por Martí, al referido Cuerpo Colegislador.

Desaparece de tal suerte el Compromisario Senatorial y el Colegio electoral por los Compromisarios cons-

(Continúa en la página DIEZ)

SE PIDE AL DR. DIVIÑO Q. ACTUE COMO ARBITRO

El Dr. Carlos Felipe de Armenteros se dirige al Dr. Luis Octavio Diviñó y, después de felicitarle en nombre de la juventud, le hace la petición

CARTA ABIERTA AL DOCTOR RR .R..R ... ...

Dr. Luis Octavio Diviñó.
Presente.

Ilustre y respetable amigo:

La juventud cubana está de plácemes. La juventud que en estos últimos y dolorosos tiempos ha señalado sendero de honor a sus mayores. La juventud que ha hecho resucitar ideales que se creían definitivamente enterrados en nuestro ambiente público. La juventud que no ha escatimado sacrificios ni penalidades para mantener alerta la rebelión cívica y la protesta ciudadana, la juventud que tiene como bandera de triunfo y falange de avanzada a los muchachos universitarios, está de plácemes, repito, y os está profundamente agradecida, porque habéis hablado con Diviñó, como hacía mucho tiempo no se hablaba en Cuba: la Patria como divisa, la verdad como lanza, la sinceridad como escudo. Os habeis revelado Caballero Bayardo en el proteico torneo de concuspicencias y gallardías en que se están consumiendo las resistencias viatales de la nación, mientras se levanta un altar a la dignidad cubana. Os estamos agradecidos los jóvenes, porque el afán renovador que nos alienta encuentra su más difícil escollo en la falta de un cimiento donde levantar el edificio. Tan putrefacto está nuestro pasado institucional, que las raíces que ha dejado, sólo servirán para contaminar la planta nueva. Y, sin embargo, no puede edificarse en el aire. Las construcciones morales tienen, como las de la materia, sus inviolables leyes. Por eso nos han conmovido vuestros pensamientos, vuestras palabras y vuestra ideología, porque vienen a ser como la roca que afinque las aspiraciones de la juventud nuestra, al encontrar que hombres como usted, sobre los que ha recaído el armiño inmaculado de los años y de la ejecutoria, comparten los ideales, comulga en los anhelos y sueña con el triunfo de lo que persiguen los jóvenes.

Vuestro concepto de la vida pública, vuestra condenación del ignominioso tráfico con los cargos oficiales, vuestra posición frente al factor americano, vues-

(Continúa en la página DIEZ)

Propaganda Sovietica en los Teatros de Broadway

"Los Rusos Están Trabajando las 24 Horas del Día".- Stalin Aclamado al Aparecer en la Pantalla

(Por JORGE LOSADA)

NUEVA YORK, mayo 31.— La propaganda soviética ha llegado a las mismas puertas de Broadway.

Y tan sugestivo e interesante ha sido el ofrecimiento, que el público americano no ha reparado en pagar un peso cincuenta centavos por luneta por el derecho de contemplar los progresos del «Estado más mecanizado del mundo». Así fué en el «Teatro Central» ayer, situado en plena Vía Blanca, en donde se estrenó —con pretensiones a una larga temporada— una película de la U. S. S. R., titulada **Reconstruyendo la Rusia Soviética**, en la cual se muestran y explican los progresos del «plan de cinco años». A la parte fotográfica, añadía comentarios un conferenciante.

El auditorio estaba dividido en dos bandos. Uno formado por los hombres de negocios. La presencia de de éstos se evidenciaba por su silencio mientras observaban con curiosidad los progresos del experimento colosal. El otro bando era francamente de «Union Square»—centro del pro-

(Continúa en la página DIEZ)

ESTA NOCHE SE REUNIRAN DE NUEVO LOS EMPLEADOS DE LA COMPANIA HAVANA ELECTRIC

Si la empresa no accede a sus legítimas aspiraciones irán a la huelga, pues aunque aquélla alega que ha tnido un déficit de 110.000 pesos, el plan que le proponen le es beneficioso

La Unión de Obreros de la Havana Electric, con domicilio en el Centro Obrero, Revillagigedo 8, nos remite para su publicación las aclaraciones que hace al respecto de la rebaja que la empresa ha hecho en el personal por economías. Hacen constar en esas aclaraciones que la Havana Electric les ha rebajado en distintas ocasiones susjornales y ha dejado fuera a compañeros de los que más trabajaban y menos ganaban, dejando, en cambio, mucho personal que ganando más de ochenta pesos mensuales, nada se le ha rebajado en los dos últimos reajustes.

Aclaran también que la empresa ha hecho la rebaja de tiempo en los talleres del Carmelo, fijando cuatro días laborables a la semana y a los trabajadores de vías, que trabajan seis horas de noche, se les pagaban ocho, y ahora sólo se les quiere abonar estrictamente las seis, a pesar del buen trabajo que realizan. Para esas economías alega la empresa el haber tenido un déficit de 110,000 pesos en los primeros cuatro meses del año.

Para evitar esas anomalías la Unión nombró una comisión para entrevistarse con la dirección de la Compañía y rechazar las rebajas referidas, y tras amplia discusión, la organización obrera referida presentó un escrito pidiendo a la empresa reformara las rebajas en el sentido de dar cinco días a la semana, a razón de siete horas por día, 35 horas semanales, aceptando, por tanto, los obreros una rebaja de trece horas en la semana y que para el departamento de vías que se pasara el personal de noche a trabajar de día y se trabajara cinco días a la semana, dejando a favor de la empresa un margen mayor que lo que precisamente ella quería.

Y esto la empresa no lo ha aceptado, alegando que el Gobierno no consiente trabajar de día dentro de la Habana en las vía, y, por ende, rechaza el aminorar las economías en contra del obrero sin notar que salía ella misma beneficiada.

La asamblea que se efectuó el pasado 30 de mayo, integrada por más de quinientos obreros, la totalidad de los empleados de la empresa, acordó, por unanimidad, declarar en principio la huelga si la empresa no atiende sus justas aspiraciones. Hoy volverá a reunirse, a las ocho y media de la noche.

A NUESTROS SUSCRIPTORES

TODA queja relacionada con deficiencias en el servicio de Suscripciones del DIARIO DE LA MARINA e INFORMACION, tanto en la Habana como en el Vedado, Jesús del Monte, Marianao, Regla y Guanabacoa, debe sernos comunicada por el

Teléfono: A-3785

Donde será atendida en el acto, desde las horas:

7 a. m. a 10 p. m.

TODOS LOS DIAS

LOS VETERANOS DE TUNAS APOYARAN AL C. NACIONAL

VICTORIA DE LAS TUNAS, Mayo 31. DIARIO, Habana. — Según informes obtenidos del Coronel Reyes Silva, viejo libertador de Victoria de las Tunas, los veteranos de esta ciudad han manifestado su decidido propósito de apoyar las actuaciones cívicas de sus compañeros del Consejo Nacional, aguardando el resultado de la segunda convocatoria para tomar nuevas orientaciones. —Herrera Martínez.

LOS VAQUEROS SE BURLAN DE LOS POLICIAS

La Secreta denuncia que no le hacen caso e imprimen velocidad a sus vehículos para evadirse

El detéctive de la Policía Secreta Fernando Herrera ha rendido informe al Comandante Trujillo, Jefe del Cuerpo, en relación con la actitud asumida por distintos dueños de vaquerías con el fin de eludir el cumplimiento de las ordenanzas sanitarias cuando hacen el trasiego de la leche a esta Capital.

Hace constar Herrera que cuando los vaqueros llegan con sus camiones cargados de leche al crucero de Luyanó, hacen que sus chauffeurs impriman vertiginosa rapidez a los vehículos, sin hacer caso de la órden de parada de la Policía allí estacionada para registrarlos y que ha comprobado que el más sagaz de todos en burlar a la autoridad es Antonio Durán de los Santos, chauffeur del camión 72573, de la propiedad del vaquero Heliodoro Durán, de la finca La Luisa, en Bacuranao, a los que detuvo con los vigilantes 1028, 761 y 110, acusándolos, al igual que al ayudante del chauffeur, Miguel Díaz de los Santos, los cuales comparecerán ante el Juzgado Correccional de la Sección Quinta, por desobediencia, faltas a la Policía y exceso de velocidad. Añade que Sanidad ha dispuesto la clausura de la vaquería de Durán.

A LA VOZ DE ATAJA

El Sub-Inspector de la Secreta Leopoldo Cid, detuvo, tras larga persecución en Muralla y Habana, a Julián Gómez García, vecino de San Miguel 7, el que, aprovechando un descuido del dueño del establecimiento de Cuba y Sol, Manuel Fernández, le hurtó diversas mercancías de la vidriera, la cual abrió, entre ellas una gruesa de navajas de afeitar, con las que intentó agredir a Cid.

Gómez fué remitido al Vivac.

AUTOMOVIL INCENDIADO

En las últimas horas de la tarde de ayer, en la esquina de Artes y San Francisco, en el barrio de Casa Blanca, se incendió el automóvil número 25247, con motivo de haber ocurrido un corto-circuito en el carburador, según declaración prestada por el chofer Bernardo López, vecino de Suárez 58.

DOS HERIDOS GRAVES EN LAS ELECCIONES DE RIO TUERO

SANTANDER, mayo 31. AP.—Dos persona sha nsido heridas gravemente hoy co nmotivo de las elecciones municipales en el pueblo de Río Tuero. Los desórdenes comenzaron cuando la facción, que rivalizaba con la alianza socialista-republicana se dió cuenta de que ésta iba ganando votos de mayoría, y asaltó los colegios. Se hicieron muchos disparos de revólver por ambas partes.

LA CORRIENTE DE RENOVACION EN LOS PARTIDOS POLITICOS HA AUMENTADO EN INTENSIDAD

Tanto los liberales como los conservadores se ven obligados a alentar nuevos bríos con motivo de las enunciadas elecciones para 1932. Problema de la hegmonía en la provincia villareña

El DIARIO en días pasados habló de la existencia de una corriente, en el seno del Partido Conservador Nacional, de abajo a arriba. Es decir: de los organismos inefriores a los superiores.

Decíamos, que en las Asambleas Municipales del Partido, que fundaran Varona, Lanuza y Bruzón, entre otros, notábase una reacción. Y, en vista de que existe una convocatoria de la Asamblea Nacional para dentro de dos días, fué motivo de comentario cuanto dijéramos.

LA ACTITUD DE LOS LIBERALES

Pero la corriente renovadora, según hemos podido constatar en estas últimas horas, no existe solamente, en la agrupación que fuera Poder de 1913 a 1921.

En el seno del Partido Liberal, que hoy ocupa el Poder en parte, nótase igualmente un movimiento intenso.

De él es máximo exponente la llamada Izquierda Liberal, cuyos jefes son los representantes Miguel Angel Cisneros, Ernesto Menció y José R. del Cueto y los doctores Gustavo Gutiérrez y Carlos Márquez Sterling.

LA PUERTA ENTREABIERTA

Durante estos últimos meses se ha dicho que los actuales miembros de los Comités de los partidos organizados, sostenían la necesidad de no reorganizar los partidos, ya que, de efectuarse ésta, serían desplazados de sus posiciones.

Pero, parece ser, que la llamada puerta aspiracionista, ha sido entreabierta. Y que, cuantos se encontraban algo lejos de ella, dispónense a penetrar, es decir, a transponerla.

La actitud asumida en estos últimos días por los Comités de Madruga y otros pueblos, y las declaraciones hechas, en nombre del que preside, por el doctor Pedro Dobal, de Medina, ratifican cuanto venimos diciendo.

MENOCAL: EJE CONSERVADOR

Continúa en la página DIEZ

¿Sobran Maestros o Faltan Aulas?

CARTA ABIERTA

Señor José Ignacio Rivero.
Señor:

Hemos leído con asombro «que existe una verdadera avalancha de profesores normalistas que se han graduado últimamente y gravitan grandemente sobre la Instrucción Primaria».

En primer término esa avalancha normalista es insuficiente para cubrir todas las aulas que hacen falta en la República pues en todas partes existen grupos rurales con 50 o 60 alumnos donde no hay una sola escuela a muchos kilómetros a la redonda. En cuanto a la población no se diga. En todas partes en cada aula se ven hacinados más de 60 alumnos porque no habiendo aulas suficientes hay que meterlos en las pocas que exjsten. Aún más. La policía tanto Rural como Urbana, no puede

Continúa en la página DIEZ

LAS REFINERIAS DEPENDERAN DE CUBA EN BREVE

«No puede esperarse que el plan Chadbourne altere la situación de un día a otro»

NUEVA YORK, Mayo 31. (AP).—B. W. Dyer and Company, economistas y corredores de azúcar han publicado una nota expresando la creencia de que la causa de la baja en los precios del azúcar desde la aprobación del plan Chadbourne por las principales naciones exportadoras de azúcar del mundo, obedece a las ofertas de crudos libres de derechos en manos de los operadores, sobre los cuales no pueden ejercer ningún control los plantadores.

Agrega que el plan Chadbourne dejará sentir sus efectos en el mercado neoyorquino en un futuro próximo.

Apela a las estadísticas para indicar que las principales ventas de azúcares a este país hasta este momento han sido de Filipinas y Puerto Rico, con escasas de Cuba.

«Las refinerías dependerán principalmente de Cuba para abastecerse a partir de julio. Cuba no ha estado vendiendo, pues hacerlo a los precios actuales sería ruinoso para los plantadores cubanos. La industria azucarera de Cuba está en su mayor parte en manos de los bancos.

Ha habido alguna opinión favorable a que los bancos forzarán las ventas, pero ello no solamente arruinaría a sus clientes, sino que, en muchos casos, ocasionaría pérdidas al propio banco. Si los bancos han podido sostenerse hasta ahora, estamos convencidos de que no retirarán su apoyo tan pronto como varíe el sesgo de lo sacontecimientos».

Detallando los resultados que se han logrado ya con el plan Chadbourne, dice la nota:

«Muchos parecen tener la errónea creencia de que por la razón de que el mercado ha bajado desde la implantación de dicho plan, éste ha fracasado. El plan contiene dos objetivos, que son la segregación de los demanentes y la reducción de la producción futura. No puede esperarse que el plan altere la situación de la noche a la mañana y los especuladores no parecen querer anticiparse a los acontecimientos en estos momentos.

LOS DEPOSITANTES DE LA CAJA DE AHORROS Y BANCO GALLEGO ACTUARAN POR LA VIA JUDICIAL

Se pidió proponer al Centro Gallego la expulsión de todos los Consejeros de la Caja por haber administrado torpemente sus intereses y haber negado los salones para una asamblea

Ayer tarde, en el salón de fiestas del Centro Asturiano, celebraron otra importante reunión los depositantes de la Caja de Ahorros y Banco Gallego, concurriendo gran número de los mismos.

La presidían el señor Manuel Arnaldo, con el señor Antonio Ma. Souto, Francisco Naya, el Secretario Aníbal Gutiérrez, el doctor Pérez de Cabo, el doctor Erasmo Regueiferos y el doctor Viejo.

El señor Arnaldo, dió cuenta de las gestiones realizadas por él, cerca del Consejo de la Caja de Ahorros, cumplimentando el acuerdo de la Asamblea anterior, y manifestando que los señores del Consejo, no sólo les recibieron despectivamente, sino que se negaron a recoger las peticiones que los depositantes les hacían por su conducto.

El señor Francisco Naya, ratifica todo lo dicho por el señor Arnaldo, respecto de su visita al citado Consejo de Administración, agregando, que ya que asistía a la Asamblea una representación del Comité Representativo de las Sociedades Gallegas de Instrucción, pedía a la Asamblea que los oyera, y luego juzgara de lo que dijeron. Terminó solicitando que la Asamblea tomara acuerdos definitivos para llegar a la solución de este enojoso problema de una vez y para siempre.

El señor Arturo Sánchez, rogó a la Asamblea, que acordara proponer al Centro Gallego, la expulsión de todos los Consejeros de la Caja que figuran en las listas sociales, por haber administrado desastrosamente los intereses de los gallegos y haberles negado los salones para celebrar estas Asambleas, ya que los depositantes son, en su mayoría gallegos y socios del Centro Gallego.

Los señores Naya y Souto, solicitaron que la Asamblea concediera un voto de gracias al Centro Asturiano, por la hidalguía de ceder sus salones para celebrar estas Asambleas. Voto que fué aprobado por unanimidad.

El doctor Pérez de Cabo, insiste una vez más en que los depositantes deben de proceder por la vía judicial, contra los señores del Consejo de Administración de la Caja, previa la consulta de los depositantes a sus abogados, a los cuales también ofreció sus servicios desinteresadamente. Agregó que el dolor de dichos señores estaba claramente demostrado, agregando: «y si no acudís

(Continúa en la página DIEZ)

DIARIO DE LA MARINA

3 GRANDES PERIODICOS POR SOLO $1.60 al mes

INFORMACION

llame al A-2425

ORBE

M.E.C.D. 2016

DIARIO DE LA MARINA

FUNDADO EN 1832

Dirigido hasta 1919 por D. Nicolás Rivero y Muñiz

Editado por la Cía. DIARIO DE LA MARINA (S. A.) cuyo programa consiste «en la defensa de los intereses generales y permanentes de la Nación cubana, de los especiales de la Colonia española establecida en la misma y de la unión y armonía entre los diversos elementos que con viven en el país». —Art. 1o. de los Estatutos.

PRECIOS DE SUSCRIPCION AL «DIARIO DE LA MARINA»

Habana y Provincias
Mes . . . . $ 1.60
Trimestre . . „ 4.20
Semestre . . „ 8.00
Año . . . . . „ 15.00

Extranjero
Trimestre . . $ 5.00
Semestre . . „ 9.50
Año . . . . . „ 18.00

Edición Dominical (Para el extranjero solamente)
Semestre . . . $ 3.00
Año . . . . . „ 5.00

OFICINAS:
HABANA
Prado 103
NEW YORK
516 Fifth Ave.

TELEFONOS:
Redacción, Administración, Quejas, etc. C. Privado . . M-7911
Imprenta . . M-9665
Máquinas . . M-3450
Anuncios Clasificados A-3333
Radio . . M-7714

VIDA MUNDIAL

(Por TIBURCIO CASTAÑEDA)

SOBRE EL AFAN DE PROFETIZAR GUERRAS EUROPEAS A CORTO PLAZO

ABRO el periódico «New York American» del 25 del mes de Mayo y leo: «La guerra barrerá a Europa en Julio», es decir, dentro de dos meses, dice el ex-General del Ejército Prusiano de la Gran Guerra, Ludendorff, en su periódico «Volkswarte», publicado en Berlín; y añade ese General: al estallar esa Guerra estarán unidas Inglaterra, Rusia e Italia, contra Francia, Polonia, Rumanía, Yugoeslavia y Czecho-Slovakia; y dice ese ex-General del Imperio Alemán: «Francia y sus aliados se están preparando para una guerra preventiva, es decir, para derrotar a Italia y a Rusia antes de que tengan listos sus armamentos.

Los motivos de Ludendorff para expresarse tan guerreramente son: «Varios comerciantes de Munich, dice, que tienen relaciones comerciales con Francia le han indicado que no hagan negocios más que a muy cortos plazos, porque la guerra estallará en Julio».

Y añade Ludendorff: «Así como la Gran Guerra fué más cruel que las anteriores, ésta de Julio le excederá en los horrores que traerá consigo.»

Añade Ludendorff que Francia quiere atraerse a Alemania, para dar pujanza a los Fascistas alemanes de Hitler, que en realidad son Comunistas, y que quizás apoyarían a sus congéneres, los Fascistas italianos.

«Inglaterra, declarada enemiga de Francia, bloqueará los puertos franceses y enviará un ejército a unirse con los de Italia para luchar contra Francia».

Hay gentes a quienes gusta ser profetas; y Ludendorff es uno de ellos, porque hace pocos meses predijo que el 1o. de Mayo de 1932 toda Europa estaría en gigantesca lucha.

Pero es el caso que cuando Ludendorff hace 5 años quiso luchar contra todo el ejército alemán y llegar hasta Berlín, comenzó la asonada en una cervecería de Munich, siendo derrotado Ludendorff y dando con su cuerpo en la cárcel. Y recordando ese fracaso, las gentes no creen en las profecías de ese General, sobre todo cuando las hace a tan corto plazo.

ACTITUD DE LAS NACIONES DE LOS BALKANES

Desde que Alemania no piensa en que puede servir la Unión Aduanera con Austria de núcleo de esas dos Naciones para convencer a Hungría de que se les agregase, toda vez que el Banco Mundial de Basilea adelantó a Austria el dinero que necesitaba para desenvolverse, se ha fortalecido la unión de las Naciones de la llamada «Pequeña Entente», que, como es sabido, son Checoeslovaquia, Yugo eslavia y Rumanía; y naturalmente Hungría ha visto que no es posible el acercamiento a Austria toda vez que ésta ha salvado la dificultad económica que le preocupaba, con el préstamo del Banco Mundial.

Pero hay que decir que Rumanía está preocupada por haberse roto las negociaciones con Alemania, según las cuales, Rumanía iba a recibir preferencia de Alemania para la venta de sus cereales.

Francia hasta logró, por medio de Benes, Ministro de Estado de Checoeslovaquia, que los Delegados alemanes para preparar el Tratado en Bucarest, que ya habían llegado a esta ciudad hiciesen el viaje de vuelta, sin llegar a resultado alguno.

Tampoco Yugoeslavia está satisfecha de haber tenido que seguir las aguas de Francia y Checoeslovaquia, porque los intereses de Rumanía y Yugoeslavia son agrarios, y su solidaridad con Francia ha hecho que se aparten de Alemania en sus relaciones sobre cereales.

Y por los arreglos realizados, ya se ha visto que Hungría está al lado de Francia y se distancia de Alemania y Austria.

La explicación es que Hungría teme los males que le pueden acaecer si hiciese alguna unión de intereses con Austria y Alemania; y que por otra parte Hungría puede recibir empréstitos de Francia.

El peligro del porvenir para Hungría está en que Alemania haga grandes progresos en su situación económica y no tienda a auxiliarla.

Por otra parte Hungría ha cambiado su actitud en la cuestión de la restauración de los Hapsburgos.

El Príncipe Sixto de Borbón, hermano de la Emperatriz Zita, ha estado recientemente en Budapest; pero su visita no ha tenido éxito; al contrario; el periódico Fascista «La Tribuna», ha recomendado la unión económica de Austria y Hungría; y esto o no significa nada, o es la coincidencia, más, la yuxtaposición, aunque sea temporal, de Francia e Italia. El resultado es que, vista la actitud de Francia, los Legitimistas húngaros prevén cambios de importancia en la actitud de Francia y el porvenir de esos Legitimistas es de inquietud.

Los Legitimistas de Hungría y esa Emperatriz Zita, están profundamente preocupados en sus aspiraciones para llevar al Trono de Austria al Príncipe Otto.

El resultado es que no hay tendencias de guerra en las equivocadas profecías de Ludendorff, ni en los Balkanes, sino que, al contrario, hay arreglos de orden financiero, con los que se han evitado las cuestiones políticas candentes, a las que han sustituído esas combinaciones de orden económico y financiero.

HEMORROIDES
SIEMPRE ALIVIADAS
Y LA MAYOR PARTE DE LAS VECES CURADAS CON LA
POMADA MIDY
Representantes para Cuba: Apartado 137. — Habana.

COMPAÑIA de SEGUROS
CUBA
La decana de las Compañías de Seguros de Accidentes del Trabajo establecidas en el país
Oficinas y Dispensario Médico
OBISPO 75, edificio propio
TELEFONOS:
Centro Privado: M-6901 - M-6902
APARTADO 2526 HABANA

¿Va su hija a la escuela con regularidad?
Muchas muchachas faltan a la escuela algunos días de cada mes por enfermedad, lo que, en la mayoría de los casos, es innecesario porque tanto las jóvenes como las mujeres de edad, pueden fortalecerse con el Compuesto Vegetal de Lydia E. Pinkham.
Los muchachas que sufren de agotamiento, insomnio, nerviosidad y falta de apetito, recobrarán nueva fuerza y vigor con el
Compuesto Vegetal de Lydia E. Pinkham
Su hija merece lo mejor en la vida.
Exija este empaque.

LA "UNION DE VENDEDORES"

Celebró Junta General en su local de Romay núm. 29

En su local de Romay 29, celebraron ayer tarde una Asamblea los Vendedores de Tabacos y Cigarros, y sus Ayudantes. Presidió el Sr. José García Cinza, y actuó de secretario el Sr. José Luis Fernández.

Explicó el presidente al abrir la sesión el motivo de la convocatoria, que tenía por finalidad darles a conocer el Informe de la Comisión designada en las Asambleas anteriores que había tratado con la nombrada por la Unión de Fabricantes de Tabacos y Cigarros, para buscar una solución al problema de la venta a los Depósitos de Tabacos y cigarros.

Se aprobó el acta de la sesión anterior. Después se dió lectura al Informe, en el que se detallan los acuerdos a que habían llegado en principio las comisiones, pues tanto la de los vendedores, como la de los señores fabricantes habían estado animadas por un espíritu de armonía y alta cordialidad.

Hicieron uso de la palabra los señores Aurelio Bonet, Antonio Alvarez Ramírez, Pedro Gilin Gadea, Wifredo Paz, Rogelio Cabal, Antonio Carreras, Pedro Alvaré, y el secretario Sr. José Luis y el Presidente Sr. García Cinza.

Con ligeras modificaciones en alguna de las bases establecidas por las comisiones fue aprobado el Informe por unanimidad.

El compañero Pedro Gilin, ofreció entregar una copia del Plan que se pacte en principio por las Comisones de Vendedores y fabricantes, a cada unos de los compañeros, para que el día que se les convoque a la Asamblea para aprobarlo definitivamente, puedan todos concurrir a la Asamblea con pleno conocimiento de todo lo tratado por las comisiones y resuelto por las mismas.

Se acordó otorgar un Voto de Gracias al Centro de Detallistas y a la Asociación de Detallistas, por el ofrecimiento verbal que hicieron al Presidente de la Unión de Vendedores, de apoyar todas aquellas medidas que estimaran razonables, en la defensa de los intereses de los vendedores. Por unanimidad se tomó dicho acuerdo.

También por unanimidad se acordó agregar a la Comisión que viene actuando al compañero Pedro Gilin Gadea, para que forme parte de la misma. A las seis de la tarde terminó la asamblea.

LA FABRICA DE CEMENTO DEL MARIEL ESTABLECE UNA COCINA ECONOMICA

MARIEL, mayo 31.-DIARIO, Habana.—El pequeño número de españoles que hoy trabajan en esta fábrica, se ha reunido con el fin de buscar la manera de socorrer a sus compatriotas que carecen de ocupación y de recursos y que no encuentran medios de poder repatriarse al país de origen, pues todas las gestiones que han hecho con ese propósito cerca del Consulado Español han sido inútiles hasta ahora.

Estos indigentes eran trabajadores de la fábrica de cemento cuando ésta cerró sus puertas en el mes de Enero del año actual. En vano han esperado que dicha fábrica volviera a abrir sus puertas, pues al reanudar sus labores, lo ha hecho con una quinta parte del personal que tenía antes y pagando jornales casi irrisorios. En vista de la difícil siutcaión porque atraviesan estos obreros españoles, sus conterráneos que residen aquí han acordado contribuir con una cuota semanal—a medida que se lo permitan sus reducidos salarios—para sostener una cocina económica, mientras el Gobierno de su país soluciona este grave problema de sus ciudadanos, cuya repatriación se dilata más de lo que ellos esperaban.

Esta caritativa y altruista obra de un puñado de españoles, que se conmueven ante el dolor ajeno, está siendo muy elogiada por las autoridades y vecinos de este término, y es tanto más digna de elogio cuanto que no sólo proporciona medios de asistencia a sus compatriotas sino a otros varios que se encuentran en el mismo estado de penuria.—**Gastón Núñez**, Corresponsal.

UN JOVEN SE AHOGO EN LA PLAYA DE VARADERO

CARDENAS, mayo 31.—DIARIO, Habana.—Al estarse bañando en la playa de Varadero en unión de otros amigos, halló la muerte, ahogándose, el joven de diez y siete años Luis Pérez Pastoriza, de esta ciudad.

Esta tarde le fué practicada la autopsia.

El accidente es muy lamentado.—**González Bacallao**, Corresponsal.

Agentes para Anuncios en EUROPA:
E. BOURDET & Cie
antes DAVIGNON, BOURDET & Cie
9, Rue Tronchet, PARIS
19, 21, 23, Ludgate Hill, LONDRES

M A T A N C E R A S

BODAS DE JUNIO

La del siete.

Señalada está para las cinco de la tarde del próximo domingo, en aquella señorial mansión de la Playa de Bellamar, Villa Mariana.

Bodas del joven Dr. Pedro García Amechazurra que une sus destinos a los de la interesante, muy gentil y muy graciosa Srta. Aydee Fernández.

Ceremonia interesante.

En la que actuará el Párroco de la Iglesia de San Juan, Reverendo Padre Grenet.

Están ya designados padrinos y testigos del ceremonial, figurando entre estos últimos los Sres. Miguel Bretos, Pepín López Toca y Santiago Roig, hermanos políticos del novio.

Aunque no se han impreso invitaciones para este enlace, a él han sido invitados los más íntimos amigos de las familias de García y Fernández.

Residirá en Matanzas la enamorada pareja.

Allí mismo en Villa Mariana se ultiman los detalles de confort y elegancia, en estos días, de un coqueto apartamento, donde se deslizará plácida y dulcemente la vida de los nuevos esposos.

MR. AND MRS. DUMONT

Huéspedes de Matanzas.

Lo fueron el sábado el Cónsul General de Estados Unidos en la Habana, y su muy distinguida esposa, dama de los más altos prestigios.

Después de breve estancia en el Hotel París, siguieron viaje a San Miguel de los Baños los esposos Dumont acompañados del Cónsul en Matanzas Mr. Reginald Kazanjian.

En el balneario de Abril pasaron el domingo saliendo encantados tanto de la bondad de aquellas maravillosas aguas como de los paisajes del Vichy y del lujo y confort del suntuoso balneario.

Mr. and Mrs. Dumont, que son personas cultísimas de afable y muy gentil trato, han recorrido el mundo entero, representando a su país, unas veces en España, en Alemania otras, y en Inglaterra y otros países de Europa.

El Cronista que se honró con la visita de tan ilustres huéspedes saludalos en estas líneas muy afectuosamente.

ELECCIONES

En el Rotary Club.

Acaban de celebrarse los comicios en la Institución matancera, que presidió hasta ayer el Sr. Juan Quirós, Administrador del National City Bank.

Resultó electo para presidir los destinos del Club en el presente año, el Dr. Salvador de la Torre y Huerta, Catedrático de nuestro Instituto, que es hermano del sabio naturalista Don Carlos, que tan destacadamente ha venido figurando en estos últimos tiempos, en el conflicto universitario.

Para la Secretaría fué electo el señor Arturo de Juan Puñals elemento de indiscutible valía por sus iniciativas, sus conocidos entusiasmos y bien probado amor a la bandera de la rueda dentada.

En los otros cargos figuran los señores Linares, Alcoser, Esquerré, Candelario, Martínez, Dihigo y Beato.

Con nuestra felicitación a los electos, permítasenos un aplauso para los que acaban de cesar cuya gestión no pudo ser más brillante y fructífera para los destinos del Club.

Fiestas brillantes se han celebrado durante el período presidencial del Sr. Quirós, de las que quedan en esta colección del DIARIO DE LA MARINA reseñas que son índice glorioso para el historial del Rotary.

LA FIESTA DE MAÑANA

En vísperas.

Ni mayor entusiasmo ni más grande animación, anotamos nunca para una soiree, que la que existe tre nuestros más valiosos elementos sociales, para esa velada del martes en la casa matancera.

La presencia en su palco escénico de la Compañía de Tordesillas, el interés despertado por la obra que va a llevarse a escena «El padre soltero» y el carácter de intimidad que tan oportunamente se ha venido dando a estas deliciosas veladas, llevarán mañana al salón azul de nuestro legendario Club a las familias más distinguidas del gran mundo.

Habrá baile después.

Y un buffet espléndido.

Y a propósito del Liceo, en junio como estamos ya avecinanse los comicios que el próximo mes renovarán parte de la Directiva actual.

Suenan nombres ya para los cargos electivos.

En próximas notas hablaré de tema tan interesante como el que aquí abordo.

UN BAILE EL SABADO

En el Tennis de Cárdenas.

Deliciosa fiesta ofrecida por el Club de Señoras de la Perla del Norte, en sus dominios de la Quinta Avenida.

Un grupo matancero que capitaneaban Rossy Solomon y Marina Moré, asistieron a dicho baile del que nos traen los más gratos ecos.

Fué una fiesta encantadora.

Como organizadora por esa María Adela Fernández, la Presidenta del Tennis, en quien con las simpatías y el don de gentes mayor, añanse, gracia, elegancia y distinción que es innata.

Una promesa hicieron los cardenenses a las Srtas. Moré y Solomon.

La de venir mañana en intercambio delicioso, a nuestra fiesta del Liceo.

Con Renee Villa y Elena La Rosa, harán irrupción en el Liceo, las más gallardas figuras de la gentry cardenense.

Un nuevo y poderoso aliciente para nuestra fiesta.

LAS SABATINAS DEL CASINO

Se inician el trece de Junio.

Abre su temporada veraniega la hispana sociedad con la primera de esas veladas de cine que durante toda la estación, y en días de sábados, llevan siempre a aquellos salones, a toda nuestra juventud.

Contrato tiene ya el Casino con una gran empresa de películas, para traer a sus veladas de los sábados las más bellas cintas, las últimas producciones de los talleres de Hoolly wood.

Se bailará después de las proyecciones.

Como todos los años.

JOSE A. PITA

En vísperas de una intervención.

Me refiero al hijo que es idolatría de Pancho Pita y Lla Andux, que des de hace dos semanas viene preparándose bajo la dirección facultativa del doctor Núñez Portuondo, para ser sometido a una delicadísima intervención quirúrgica.

Con el sabio médico, as de la cuchilla, de los más caracterizados de la ciudad del Almendares, presta a José Agustín, asistencia solícita y efectiva, su primo el doctor Rojas, hijo del Secretario de Guerra y Marina.

Por que con la operación antes dicha recupere la salud José Agustín, volviendo a Lia y Pancho el sosiego y la dicha que hoy les falta, hace votos el cronista.

Deseos que formulo con el cariño y el afecto que para ellos tengo.

UNA JUNTA AYER

En el Tennis.

Juna de la directiva que se concretó a un cambio de impresiones, ya que los asuntos que a ella se llevaron, decidiose que se trataran en junta general de socios.

Convocada ha sido esta para el jueves.

Y en ella se tratará de la Verbena de San Juan, que será fiesta pública, es decir, de la que podrá disfrutar las sociedades que se inviten por la directiva, y además de la oferta que ha hecho la Compañía del Tranvía a donar doce casetas de baño a las Damas Isabelinas, para que administradas por ellas, ingresen sus productos en los fondos de la Institución.

Pide la Compañía del Tranvía, que el Tennis le permita instalar esas casetas en terrenos cuya concesión ha sido otorgada al Club y son muchas las personas que se interesan por que se acceda a esa petición.

LA SRA. VIUDA DE HORTA

De regreso.

Llegó ayer a Matanzas, después de dos meses que ha pasado en el central Hershey junto a sus hijas Nena y Jacinto, la muy respetable dama Isolina Burgos viuda de Horta.

Viene completamente restablecida de la lesión que sufriera hace tiempo y que por tanto tiempo la molestó.

Mi bienvenida a tan noble dama.

LA ULTIMA NOTA

Para decir que anuncian para mañana los carteles de Velasco «Luces de la Ciudad» la cinta de Charles Chaplin, que tanto ha gustado al público habanero.

Una de sus más gloriosas creaciones.

Se llenará Velasco mañana.

Manolo Jarquín.

GRANDES PERIODICOS
DIARIO DE LA MARINA
INFORMACION
ORBE
Por $1.60 al mes
LLAME AL A-2425

LA PIEL PÚSTULADA
no tiene que molestarla. Granos, tachas, etc, se expelen pronto con el
Resinol

Estado del Tiempo

Nota del mediodía del Domingo

Desde la porción Noroeste del Mar Caribe y mitad oriental del Golfo de Méjico hacia el Norte hay bajas el Atlántico adyacente a costas de los Estados Unidos. Las altas presiones son débiles en ansas y al Este de las Bermudas.

Pronóstico para el Lunes: En general buen tiempo. Vientos variables flojos a moderados. Algunas turbonadas diseminadas por el territorio.

Observatorio Nacional

TEMPERATURAS LOCALES

Durante las últimas 24 horas se han registrado en la Habana, las siguientes temperaturas en centigrados:

Máxima 22-4.
Mínima 20-4.
Media 25-4.

VERMIFUGO de B. A. BAHNESTOCK
PARA LOMBRICES
Un remedio eficaz para expulsar lombrices
PARA NIÑOS Y ADULTOS
Absolutamente Inofensivo
DE VENTA DESDE 1827

C A S O S Y C O S A S

EL VALOR DE UNAS VICTIMAS

"Perecen diez caballos en un choque",
decía el titular,
y al leerlo pensé: "¡Valiente cosa!
¿Por qué publicarán
semejante noticia los periódicos?
¿A quién importará
que mueran diez caballos en un choque
que ha ocurrido en **Bainbraidg?**"

Leí después el cable, y cuando supe
—¡así es la humanidad!—
que eran diez ejemplares de carrera
los del lance fatal,
parecióme importante la noticia
y me puse a pensar:
"¡Pobrecitos caballos!... ¡Pobrecitos!
¡Qué desgracia, caray!"

Sergio ACEBAL.

SOCIEDADES CUBANAS

a cargo de MANUEL A. CALVO

LA YERBENA «CAMPOS DE AMOR»

Muy brillante.

Resultó la verbena que bajo el romántico título de: «Campos de Amor» tuvo efecto en el lujoso palacete de la Asociación de Propietarios Industriales y Vecinos de Calabazar.

Soberbia la iluminación.

Muy bonitos los kioskos allí levantados, que lucían un decorado precioso, de mucho gusto que mereció de la concurrencia muchos elogios, así como el suave perfume que despedía todo el salón y todo cuanto integraba el bello ambiente.

Imposible a dar a conocer el nombre de las damas y damitas que dieron realce a esta fiesta, debido al número tan crecido.

Los bailables fueron ejecutados por la orquesta de Ismael Díaz, el jazzband de Rafael Blanco, los que alternaron con el sexteto Nacional y Botón de Oro.

Nuestra felicitación a toda la directiva.

EL BAILE DE LAS FLORES EN EL MEXICANO

De gran lucimiento.

Fué el tradicional Baile de las Flores, que como homenaje de despedida al mes de las flores celebró el aristocrático Centro Mexicano de Cuba que tan acertadamente presiden los doctores M. Guerrero Delangel, y el activo secretario doctor Emilio Márquez, secundado por T. Silva Lorca, insustituible presidente de la Comisión de Fiestas.

El decorado de la amplia terraza era de lo más original, una inmensa profusión de rosas en jardineras colgantes, en búcaros, veíanse esparcidas por todas partes, haciendo gala de su delicadeza y suave perfume que no he de ser yo solamente el que elogie.

Un grupo de elegantes damas, entre las que mencionaré a la señora de Delangel, esposa del presidente del Centro, Sirva Long, muy elegante; señora de Ferrán, de Torralbas, de Cartelo, de Hernández, de Lagomasino, de Bonilla, de Somella, de Verez y otras más.

Muchas fueron las lindas damitas que dieron esplendor a esta fiesta, entre las cuales recordamos a las señoritas Eloisa y Emelina González, arrogantes, bella y muy interesantes, la blonda Victoria Gómez, Alcina M. Freyre, esa belleza cautivadora a quien no me canso de elogiar. Romelia Rodríguez y Olga Salsamendi, figulinas que vemos siempre juntas en todas las fiestas del Mexicano, las dos encantadoras. Clara Luz de la Rosa, de una extraordinaria belleza. Cruz y Mery Herrera, todo idealidad, Angela Amely, bellísima, cuyo encanto compagina con las flores; Felito Prieto, a quien vi en parejita ideal con el joven Muxo, presidente de la Sección de Prensa y Propaganda del Centro.

Celia Pellicen, un verdadero encanto. Continuaría la relación elogiando y por mucho que elogiara no acertaría a decir la verdad, tal era la belleza de toda la concurrencia que puede darse por elogiadas todas estas lindas señoritas: Enriqueta Amigó, Violeta Mencía, Clarita Hidalgo, Cuca Hernández, Gloria Suárez, Catalina Pérez, Esperanza Fernández, Carmen Fernández, Ofelia González, Hada López, Alicia Fernández, Dalia Carbonell, Enriqueta Gastardy, Elisa González, Celia Toriche, Lila Cantelar, Dulce M. García, Nova Alvarez, Zoraida Mon, Lydia Sigarroa.

Rosario Sánchez, María Josefa y María Josefa Castañón; Amelia Faver; Margot Hernández; Esther Lagomasino; Herminia Fernández; Josefina de Fefe; María A. Pita; Hilda Herrera; Bertha Fernández; Cristina Abascar; Carmen Iglesias; Silvia Pérez; Estela Pérez; Ana Alfonso; María Luisa Serpa; Lydia Rodríguez; Margot Albuerne; Julita Castillo; Hortensia Fernández; Mercedes Abazcar; Emelina Abazcar; señorita Chaepí; María L. Somella; Mercedes Ruiz, Eloisa Bosch; Celia Bosch; Margot Salas y dos más muy lindas: Panchita Gómez y Sarita de Moreaux.

Este número tan crecido de bellas damitas, pudiendo decir que faltan por incluir otras tantas, fué la manifestación más elocuente del triunfo alcanzado por la entusiasta directiva del Centro Mexicano de Cuba; ello se debe en parte al conjunto musical que tomó a su cargo los bailables, la gentil Guillermina Foyo, dirigiendo su orquesta compuesta de 10 bellas señoritas deleitó con sus dulces notas típicas y americanas, a los asistentes, dejándoles una estela imborrable de hermosura y alegría...

Todavía el ritmo de «Noura», no se ha apagado en mis oídos.

Llegue nuestra felicitación a tan inteligente y bella directora de la orquesta «Ensueño», y en particular al Centro Mexicano de Cuba, por su rotundo éxito.

P U E R T O

Llegaron dos hijas de Arsenio Ortiz. — Los correos españoles «Habana» y «Marqués de Comillas» salen hoy.—Barcos que se esperan.—Otras noticias.

EL «HABANA» A VERACRUZ

Al amanecer de hoy zarpará para Veracruz el vapor correo español «Habana» de la Trasatlántica Española, que lleva carga y pasajeros, entre ellos, nuestro compañero en la Prensa señor Adolfo Roqueñí y familia, quien va en uso de licencia.

EL MARQUES DE COMILLAS

También zarpará hoy para New York, Vigo, Cádiz y Barcelona el trasatlántico español «Marqués de Comillas», que lleva toda su capacidad de pasajeros cubierta.

LOS BARCOS QUE SE ESPERAN HOY

Hoy se esperan los siguientes barcos de New Orleans, el Contessa y el Parismina, de New York el President Mc Kinley y el Toloa; el Florida de Tampa y Key West, el Colombia de San Francisco.

DE ARRIBADA

Para reparar una avería derribó ayer tarde la goleta cubana Margarita, que había salido para la costa por la mañana.

DOS HIJAS DE ARSENIO ORTIZ

Procedente de Bremen, vía Boston y New York, llegó ayer el vapor alemán Karlsruhe, que trajo carga general, 9 pasajeros para la Habana y conduce carga general y 14 pasajeros en tránsito para Galveston.

Entre los pasajeros llegados por este vapor figuran Concepción María y Ermila Ortiz, hijas del Comandante Arsenio Ortiz, habiendo concurrido al muelle a recibirlas sus familiares llegados recientemente de Santiago de Cuba, para radicarse en la Habana, hasta que se resuelva la situación del Comandante.

Además llegó en el Karlsruke Pierre Thompsman, comerciante francés.

TRIPULANTES A TISCORNIA

Los tripulantes del Morro Castle, Joseph Corsey y Clarence C. Thompson, que perdieron su barco, fueron remitidos a Tiscornia.

VIVERO A LA MAR

Ayer salió con su antigua tripulación el vivero Llerena.

MARCAS Y PATENTES
Lorenzo S. Ruiz
— En práctica desde 1912 —
Edificio Casteleiro, Departamento 401
Oficios 18. Cable y Telégrafo:
«TRADEMARK»
Teléfonos: I-4341 y A-9746
HABANA
Esta oficina cuenta con archivo clasificado para la investigación de las marcas.

ANUNCIESE EN EL DIARIO DE LA MARINA

EDICTO

DR. JUAN MANUEL MACIAS Y RODRIGUEZ, Juez de Primera Instancia del Sur de esta Capital.

Por el presente edicto hago saber: que en los autos del juicio declarativo de mayor cuantía seguido por la sociedad Aspuru y Cía. S. en C. contra la sociedad anónima Central Habana S. A. en cobro de pesos, he dispuesto sacar a pública subasta por término de ocho días los siguientes bienes muebles: Un transbordador del fabricante Viera de Manzanillo que estuvo instalado en la finca Las Villas, situada en el Término Municipal de Ceiba del Agua, y que hoy se encuentra en la finca Las Mercedes, también en el Término Municipal de Ceiba del Agua, tasado en la cantidad de seiscientos cincuenta pesos moneda oficial; Un transbordador del mismo fabricante instalado en la finca Santana, situada en el Término Municipal de Caimito de Guayabal en un ramal de carretera que parte entre los kilómetros tres y cuatro de la carretera de Guayabal a Ceiba del Agua y dirigiéndose dicho ramal de carretera a la finca del General Betancourt. Y un transbordador del mismo fabricante Viera de Manzanillo, que se encuentra instalado en la finca San José, conocida por Musupedro, situada en el Término Municipal de Guanajay, y de la que es arrendatario el señor Sebastián Sánchez, tasado en seiscientos cincuenta pesos moneda oficial; cada uno de estos dos últimos, habiéndose señalado para el acto de la subasta las diez de la mañana del día diez y seis de junio próximo entrante en la Sala de audiencia del Juzgado, sito en la casa Paseo de Martí número quince altos; advirtiéndose a los licitadores que no se admitirán proposiciones que no cubran las dos terceras partes de los respectivos avaluos; y que para tomar parte en la subasta deberán consignar previamente en la mesa del Juzgado o en el establecimiento destinado al efecto, una cantidad igual por lo menos al diez por ciento en efectivo del valor de los bienes que sirve de tipo para la subasta, sin cuyos requisitos no serán admitidos y por último que los autos se encuentran de manifiesto en la Secretaría del actuario donde pueden examinarlos los que quieran tomar parte en la licitación.

Y para su publicación en el periódico diario DIARIO DE LA MARINA, se libra el presente en la Habana a veinte y nueve de mayo de 1931».

J. M. Macías.

Ante mí:
Arturo Rauchmann

"Información"
Sirve—por convenio con el «Diario de la Marina» — un ejemplar a cada uno de los suscriptores del decano. En la Capital y en Provincias.

"Información"
A las 6 p. m. pone a la venta su segunda edición.

"Información"
Por todas estas razones, INFORMACION es el diario de la Habana de mayor circulación. Circula más que las tres últimas ediciones juntas de cualquier otro colega de la tarde.

"Información"
Hasta Enero 1o. de 1932 mantiene la siguiente tarifa de anuncios:
—Por pulgada, sin fijar posición $1.00.
—En «La Voz de la Conciencia» $2.00.
—Gacetillas (sin cliché), línea: 10 centavos.
—Especiales, (precio contrato).
Publicidad y circulación,
Dr. L. Frau Marsal.

Dr. BARALT-MEDINA
ESPECIALISTA DE LA «ASOCIACION DE DEPENDIENTES»
Vías Urinarias y Enfermedades Venéreas.
Consultas y Tratamientos:
De 11 a 1 a. m. De 6 a 8 p. m.
Consulado, 7. Edificio «María».
Teléfono M-1095.

DR. P. M. SOUZA
Garganta, Nariz y Oídos, Hospitales de New York, Viena, Budapest, Habana.
San Lázaro 226, de 2 a 4.

FARMACIA
DROGUERIA DE "JOHNSON"
DE TURNO LOS LUNES
Obispo Nº 30 TELEFONO-A-2129

"LA MAYOR"
35 EDIFICIOS
700 EMPLEADOS
SARRÁ
DROGUERIA
ABIERTA TODOS LOS DIAS
TODA LA NOCHE LOS MARTES
A-8026 A-3641

FARMACIAS DE TURNO

LUNES

HABANA

Calle y número	Teléfonos
Máximo Gómez 344. . .	M-4690
Avenida de la República y San Francisco . . .	U-6815
Pí y Margall 30.. . . .	A-2120
Máximo Gómez 44.. . .	M-5494
Habana 42	M-4895
Desagüe y M. González	U-7700
Padre Varela 327 . . .	M-5039
Ayestarán y Bruzón . .	U-6919
A. Simón Bolívar 141.. .	M-4050
A. Simón Bolívar 55. . .	M-4466
Padre Varela 1	U-1144
Zenea y Soledad.. . . .	U-1693
General Aguirre 26.. . .	M-4543
Padre Varela 32	U-6795
Antonio María Lazcano 114	M-4774
R. Martínez Alonso 41 .	M-4036
Estrada Palma 36. . . .	M-4404
General Silverio Sánchez Figueras 84	M-5312
Ricla 99	M-5386
A. de Bélgica 57.. . . .	M-4288
Avenida de Bélgica y Zenea..	M-4244
Pocito y Oquendo.. . . .	U-6660
Manuel Suárez 90. . . .	M-5677
América Arias 115 . . .	M-5588
General Aguirre y Estrada Palma	M-4343
Desagüe 15 esq. a Marqués González	U-7700
Carlos III 263..	U-1114

VEDADO

Calle 5a. núm. 36 entre E y F. . .	F-2696 y F-6210
Calle J núm. 1 esquina a Calzada..	F-6128
Avenida Wilson 130, entre 10 y 12	F-8144
Calle 17 núm. 330, entre A y B	F-6039
Calle 23 y C	F-6246
Gertrudis y Tercera . .	X-3085

VIBORA

10 de Octubre y Colina .	I-4344
10 de Octubre y San Mariano..	I-7727
Milagros y F. Poey.. . .	I-7882
Concepción y San Anastasio	I-7340
Martí y Arnao, Reparto Santa Amalia	I-7409
Concepción y Avenida de Acosta	X-2244
San Mariano y Armas	X-3023

JESUS DEL MONTE Y SANTOS SUAREZ

San Benigno y Zapotes. .	I-7575
A. Presidente Gómez 2 .	I-7475
10 de Octubre 148 . . .	M-5035
Santa Emilia y Paz.. . .	I-7458
Remedios y San José . .	I-7358

LUYANO

Fábrica y Santa Felicia .	X-3905
Y	X-2769
Calzada de Luyanó 8 . .	I-7237
Concha y J. Abreu.. . .	X-2424
Calzada de GÑines y Rata	No tiene

CERRO

Calzada del Cerro 697.. .	I-7401
Churruca 29	I-7650
Salvador y S. Quintín...	I-7602

Nota. — Este grupo deberá prestar el servicio público todo el día y la noche de los domingos siguientes: Febrero 8; Marzo 22; Mayo 3; Junio 14; Julio 26; Septiembre 6; Octubre 18 y Noviembre 29.

M.E.C.D. 2016

INFORMADO EL PRESIDENTE DE LA PONENCIA SOBRE REFORMAS

Un amplio cambio de impresiones celebróse en la mansión del Ejecutivo. Comicios para todos los cargos en 1932. (Palacio)

La mañana en Palacio ayer, fue dedicada a los asuntos políticos de actualidad por el Presidente Machado, que celebró importante reunión con los altos representativos del liberalismo, tratando, en toda su amplitud, respecto de la ponencia que hoy será presentada a la Cámara, por su autor el Dr. Juan Rodríguez Ramírez, acerca de la reforma a la Carta Fundamental de la República.

Estuvieron reunidos, durante mas de cinco horas en Palacio, en el despacho del segundo piso, con el Presidente, el Senador Dr. Viriato Gutiérrez; el Dr. Enrique Hernández Cartaya; y el Dr. Juan Rodríguez Ramírez, autor de la ponencia a que nos venimos refiriendo.

Cuando llegaron dichos señores nada quisieron dejar traslucir respecto de esa ponencia, acerca de la que se discutió ampliamente en la reunión pues los señores que asistieron a ese cambio de impresiones alegaron que era motivo de delicadeza, que las primicias de la ponencia aludida, sea ofrecida a los señores representantes en la reunión de la Cámara esta tarde.

VISITANTES A PALACIO

Durante el tiempo que duró la reunión aludida, estuvieron a visitar al Presidente, con el propósito de obtener noticias y recibir ordenes, el Jefe del Estado Mayor General del Ejército General Herrera; los Secretarios de Sanidad y de Gobernación el Gobernador de la Habana Sr. Ruiz; el Subsecretario de Comunicaciones Sr. Zamora y algunos elementos políticos de la Habana y de las Villas

LA ANTIGUEDAD A LOS EMPLEADOS

Dijonos en Palacio ayer el Subsecretario de Comunicaciones hablandonos de los trabajos de la reducción presupuestal, asunto este que quedara terminado en el Consejo Extraordinario de Secretarios que se celebrará hoy a las diez de la mañana en Palacio, que está librando ruda batalla para demostrar que es imposible tocar ni un solo centavo del dinero que por concepto de antigüedad perciben los empleados de su departamento, ya que ello es el premio justo que esos servidores del Estado reciben, por su honorabilidad y buen comportamiento. Esos empleados sencillos,—dijo— que ganan sueldos pequeños, de cincuenta, sesenta y setenta pesos y hasta de cuarenta pesos, reciben mensualmente y pasan por sus manos, valores que ascienden a millones y su actuación diáfana y digna, obliga a que se les tenga en cuenta, en todo momento, ese proceder.

LA REFORMA

Abordamos ayer tarde al representante Dr. Juan Rodríguez Ramírez que salió de Palacio acompañado del doctor Hernández Cartaya.

Aunque al principio no quería declarar nada, alegando los motivos de delicadeza a que aludimos antes, finalmente declaró el citado congresista y ponente, que había cambiado impresiones con el Senador Viriato Gutiérrez y con el Dr. Hernández Cartaya, acerca de su ponencia que hoy será elevada a la consideración de la Cámara; que aún, por la noche y hoy en la mañana tendrá que trabajar en ese documento, y refiriéndose a las elecciones generales que habrán de celebrarse el primero de noviembre del año entrante, expuso también, que entre las reformas que se ofrecen a la consideración de la Cámara, figura la restitución de la vicepresidencia; elecciones de todos los cargos electivos de gobierno, desde el de Presidente de la República, hasta el de Concejal y la mitad de la Cámara; que los senadores electos ahora por un período de dos años, no serán tocados; pero que en cambio, en los demás cargos electivos, sí habrá reducción del período, en dos años. Nada mas quiso decir el ponente de la reforma Constitucional, y subió a su auto, dirigiéndose a su casa.

¿Huelga de Médicos en "La Covadonga"?

Se rumora que los médicos irán a la huelga, pero que antes de hacerlo aconsejarán a los enfermos que para poder pasarse unos días sin asistencia médica, lo que debían hacer era tomar moscatel quincarne, vino deliciosísimo y el más reconfortable y alimenticio que hay. El moscatel quincarne, delicia de sanos y enfermos, se vende en todas partes.

Fonda LA UNION
CASA SEOANE
DE
Manuel Martínez Seoane S. en C.
Obrapía 62 entre Aguacate y Compostela. Telf. A-8578.
La más antigua de la Habana
Abonos Mensuales $20. Diez tikes $3.80. Comidas sueltas 40 cts. A domicilio convencional.

INAUGURADO EN MANZANILLO EL EDIFICIO SOCIAL DE LA ASSON. DE DEPENDIENTES

MANZANILLO, mayo 31.—DIARIO, Habana.—En el día de hoy se ha verificado la inauguración del edificio social de la Delegación del Centro de Dependientes de esta localidad, celebrándose una lucida fiesta. Se izaron las banderas de Cuba, de la República Española y la de la Asociación.

El acto se vió muy concurrido, siendo obsequiados espléndidamente todos los asistentes.

OTRA BOMBA

En esta ciudad de Manzanillo explotó anoche, ya algo tarde, otra bomba, además de la que di cuenta en mi telegrama de ayer. Esta hizo explosión en el barrio de Oro, sin que ocasionara ningún daño.

Aparentemente, reina tranquilidad entre los obreros.—**Corresponsal.**

LOS FERROCARRILES HAN ESTABLECIDO UNA NUEVA TARIFA MUY CONVENIENTE

OVAS, mayo 31.—DIARIO, Habana.-Muy grata impresión ha causado en el público de esta región el nuevo servicio y la tarifa que ponen en vigor los Ferrocarriles Unidos desde el día de mañana, primero de junio. La tarifa será a razón de un centavo por kilómetro, con lo que resulta que el boletín de ida y vuelta de Pinar del Río a la Estacion Terminal de la Habana será de dos pesos treinta centavos.

Tenemos la impresión de que esta medida de los Ferrocarriles ha de constituir un éxito para la Empresa y, desde luego, un gran beneficio para el público. — **Somoano, Corresponsal.**

Progreso Constante

UN sincero espíritu de cooperación con nuestros clientes ha sido nuestra norma en los sesenta años que abarca la historia de nuestro Banco, desde que era una modesta oficina en Halifax hasta su actual importancia como institución mundial. Este espíritu, heredado de nuestros fundadores, sigue inspirando nuestra actuación de ahora. A Ud. le conviene ser nuestro cliente.

The Royal Bank of Canada

Sp 930

REGLANAS

¡QUINCE AÑOS!

La edad de los ensueños.
Y la de las ilusiones.
Los cumplió el pasado lunes una señorita todo simpatía, gentileza y distinción:
Graciela Llanuza y Montes.
Hija adorada de los estimados esposos Cecilia Montes de Llanuza y el doctor Joaquín Llanuza, cumplido y caballeroso amigo.
Numerosísimas las felicitaciones.
Y muchas las flores que recibió **Chela** ese día, para ella trascendental.
Predominaban las dalias y gladiolos.
Las flores de moda.
De esas preciosas flores era un elegante **bouquet** que le envió **Bebita** Correa de Reboredo, la elegante y bella esposa del doctor Francisco Reboredo.
Bouquet celebradísimo.
Por su originalidad.
Recibió Graciela ese día a sus amistades.
Por la noche.
Muchas las damas y damitas que fueron a testimoniarle sus simpatías y a felicitarla.
Pequeño resultó el elegante **home** de los esposos Montes-Llanuza.
Belleza, elegancia, luz y flores!
Era lo que más sobresalía en esta animada fiesta de cumpleaños.
Se bailó.
La orquesta de las hermanas **Foyo** fué la encargada de las bailables.
Muchos aplausos y felicitaciones recibidos por ese brillante conjunto musical.
Todos merecidísimos.
A las doce se sirvió el **buffet.**
En el patio.
Bellamente iluminado lucía aquel pedazo de la residencia de los Llanuza.
Una amplia y elegante mesa extendíase casi a todo lo largo de aquel local.
Adornada fué con verdadero gusto artístico.
Sobresalían en esos adornos las flores y los cristales.
Todos, de variados colores.
Tan en moda ahora.
Ponche de champagne, helados, dulces, bocaditos...
¡Un derroche!
Del que participó una concurrencia selecta.
Que era socialmente atendida por la simpatiquísima Graciela y sus familiares.
Algunos nombres anotamos.
Sea el primero el de Cecilia Montes de Llanuza, la amable y amantísima mamá de Graciela.

La elegantísima **Bebita** Correa de Roboredo, Antonia Llanuza de Ecegoyen, Amparo Meneces de Sánchez, Catalina Llanuza de Cacho-Negrete.
Amelia María Juncosa de Payret, la distinguida y elegante esposa de mi estimado amigo Juan Payret.
Angelita Llanuza de Pinto, señora de Yambí, María Alvarez de Pérez, Georgina Lunar de Lago, Margarita Llanuza de Cowaan, Carmen Rodríguez de González.

Señoritas:
En primer término, Guillermina Llanuza, la bella y distinguida hermanita de Graciela, que con ella compartía las atenciones de aquel hogar.
Yolanda y Amelia Trigo, **Nenita** y Julia Sánchez, María Antonieta Echegoyen, Blanca Amelia, Elisa y Estela Foyo.
Ofelita Yambí, Purita Burt, la adorable amiguita Irma Betancourt, Marianita Ochoa, América González.
La simpática y elegante **Nenita** Pérez, Juana María y Emelina González, Margarita Martín, Stilita Pérez y la esbelta amiguita Juanita Martín.
Dolores González, la atractiva y elegante Carmelina Sentí, Graciela y Almida Delgado.

Carmelina Luis, gentilísima.
Muchas más.
A quienes pedimos nuestra excusa.
Por el involuntario olvido.
A las dos de la madrugada se inició el desfile.
Llevando todos la satisfacción y el recuerdo.
La satisfacción de las atenciones recibidas de los esposos Monte-Llanuza.
El recuerdo de las gratas horas pasadas en aquel venturoso hogar.
Del que es encantadora princesita:
Graciela Llanuza y Montes.
A la que desea el cronista.
La eternidad de los ensueños y las ilusiones.
De los quince años.

ONOMASTICO

Lo celebró el pasado sábado.
Un amigo estimadísimo.
El doctor Fernando Bosch y Martínez.
Nuestro popular y querido Alcalde.
Y su inteligente y simpático hijito Fernandito.
Cientos y cientos de personas acudieron a testimoniarle sus simpatías y felicitaciones.
Y muchos lo hicieron por telegrama.
En mis manos tuvo los del Secretario de Gobernación.
Doctor Octavio Zubizarreta.
El del Sub-secretario Giordano Hernández.
El del Secretario de Guerra y Marina, General Carlos Rojas.
El del Secretario de Instrucción Pública y Bellas Artes, doctor Carlos Miguel de Céspedes.
El del Representante Aurelio Méndez.
Y muchísimos más.

Numerosos los regalos recibidos.
Pero por su arte y valor sólo haré mencion de dos.
El del cuerpo de policía de Regla.
Un valiosísimo y elegante reloj de sala, estilo Renacimiento español.
Escogido fué ese regalo por el jefe de ese cuerpo.
El capitán Oscar Perdomo.
El otro regalo fué el del cuerpo médico municipal.
Una rica y elegante cartera de bolsillo.
Fileteada y grabada en oro.
De rara piel de foca.
Y en elegantísimo estuche de sedas.
Elección ésta, hecha por el doctor Roberto Portela.
Inteligente, culto y estimado médico.
A todo correspondió el Alcalde.
Con su personal agradecimiento.
Y con ponche y dulces.
Para celebrar la festividad de ese día.
También celebraron su santo.
Fernando Ochoa.

El caballeroso, atento y cumplido Secretario de nuestro Juzgado Municipal.
Fernando García, Fernandito Arocha y Fernando Hernández.
Fernando Loredo, Fernando Martínez, Fernando Pérez.
Para todos.
Mis felicitaciones.

ENFERMITA

Lo está una angelical y bella niña.
Lilia Rodríguez Valdés.
Hija idolatrada de los esposos Esther Valdés de Rodríguez y Carlos Rodríguez, querido compañero, corresponsal del periódico «El Mundo».
Un pronto restablecimiento para la linda Lylia.
Son mis deseos.

MUY MEJORADA

Lo está una dama conocidísima.
Barbarita Fernández viuda de Alvarez.
Los conocimientos profesionales de uno de nuestros mejores médicos: el doctor Hilario Candela, evitaron una gravedad extrema.
Muchos son a alegrarse de esta mejoría de Barbarita.
El cronista entre ellos.

EL PUNTO DE REUNION

De la semana.
Fué como siempre, en el coquetón y simpático teatro «Regla».
Excelentes las **films** estrenadas.
Inmejorable el Vitaphone.
Colmado de damas vióse el «Regla» el pasado jueves.
Día de moda.
La carencia de espacio me imposibilita una amplia y detallada información de nombres.
Citaré algunos.
Señoras:
Angelita Muro de Lunar, **Bebita** Correa de Reboredo, Amparito Maura de Aguiar, Dolores Garriga de Vázquez, Laura Fernández de Arce, Cecilia Montes de Llanuza, Rosa Sevilla de Ferregut, Conchita Méndez de Enríquez.
Nievecita Fernández de Granda, Angélica Senart, María Teresa Sócol de Díaz, Rosita Jiménez, Angelina Díaz de Barro, Célida Brito de Ceballos.
Estela Ruiz de Pérez, Nena Suárez de Díaz, Consuelo Fernández de Inchauspi, Ana Rosa Castellanos de González, Ana María Monfort de Martín.
Concepción Reyes de Valdés, Josefina Valdés y Coralia Echezárraga de Woitel.

Señoritas:
Sea el primero el de la bella y simpática Margarita Artze, Néveda Castellanos, Andreíta Núñez, Cuqui Faurent, Lucía Becerra, Elsa Guillarma.
La hermosa y encantadora María del Carmen Ferregut, Nenita Pérez, Cusa, Isabelita y Juanita Martín, Stilita Pérez, Carmelina Sentí, Dolores, América y Carmita González.
Olga Díaz, Manuelita Reyes, Ziomara Alvarez, Lydia Lunar, Alejandrina Bosch, Edelmira Senart, Berta Díaz, Emelina González, Patria Rodríguez.
Maruca Villar, graciosísima y atractiva, María López, Lola Rubio, Hilda Maestri, las gentiles hermanitas Nieves y Carmina Inchaupi, Quety Rimbau, Blanca Nieves Castellanos, Cuquita Arocha, Carmita Piñeiro, Zoila Maestri.
Mi bella amiguita Esther Castellanos, Virginia Padrón, Carmita Magriñat, María y Esperancita Huguet, Victoria Espinosa, Lylia Drago.
Y dos primitas que cuentan con las simpatías del cronista: Aida Serra e Hilda Fernández.
Exhibe el «Regla» esta noche, dos estrenos:
«La que no quiso».
Por Marie Prevost y Douglas Fairbanks, Jr.
Y además «Don Juan Yanky».
El jueves está señalado el día de moda.
Con la **film** «Del Infierno al Cielo».
Toda hablada en español.
Por Juan Torena, Carlos Villarías y María Alba.

«EL AMATEUR»

La elegante revista deportiva que dirigen mis estimados amigos Luisín Martínez y Enrique Fernández.
Me ha visitado.
Todo **sportman** debe leerla.
Por lo interesante e instructiva.
La recomiendo.

Alejandro PEREZ

UNA SEÑORITA DESAPARECIDA

Témese le haya ocurrido alguna desgracia. Menor herida grave

Ramón Padilla Quintana, de 45 años, vecino de Galiano 66, dió cuenta a la policía, que su hija Aida Padilla Torres, de 17 años, vecina de Manrique 69, salió ayer con el fin de ir al pueblo del Mariel, cosa que no ha efectuado y como no ha regresado aún a la casa, teme le haya ocurrido alguna desgracia.

MENOR LESIONADA

En el tercer Centro de Socorro fué asistida la menor María Padrón Núñez, de ocho años de edad, internada en el asilo «Menocal», sito en Cerro y Saravia, de contusiones diseminadas por la cabeza, de carácter grave, que se produjo en los pasillos del mencionado asilo, al estar jugando y tropezar contra una columna.

LESIONADO CON UN PALO UN SUJETO EN MATANZAS

MATANZAS, mayo 31.—DIARIO, Habana.—Al mediodía de hoy fué conducido al Centro de socorro y asistido de una contusión en la región occipital, de carácter grave, Florencio Serrano y Díaz, de Matanzas, soltero, de 49 años y vecino de Virtudes 56, la que le causó con un palo, al agredirlo, Raúl Ruiz y Alzugaray en la esquina de Zaragoza y Daoiz, en un incidente personal.

Se ha dado cuenta al juez correspondiente, procurando la policía la captura del agresor. — **Alberto Lovio**, Corresponsal.

Se Juega el día 5
EL PREMIO MAYOR
100,000.00
LO PUEDE VD. ADQUIRIR
GALIANO Y CONCORDIA
CIA. COMERCIAL
FERNANDEZ BLANCO, S. A.
23 cts. fracciones. $22 enteros.

DR. ANTON LUTZ
OCULISTA
ha trasladado su gabinete de consultas para Calle 27 No. 74 esquina a M. Vedado.
Teléfono F-4995

M.E.C.D. 2016

SE INICIA EN CONSOLACION DEL NORTE BATIDA CONTRA EL JUEGO

El juez correccional y otras autoridades combatirán el vicio. Exceso de velocidad. El supervisor. Una reunión

Uno de los laudables propósitos que animan al doctor José María González, Juez Correccional, de Consolación del Norte, es desterrar el vicio del juego de esta zona, si es que se juega, pues nosotros no lo sabemos, ya que por hábitos de cultura, moralidad y falta de vocación nos contamos entre los felices mortales que no conocen ni el as de oro.

Se nos dice que por la referida y otras autoridades se perseguirá con todo rigor a los aficionados a tirar de la oreja al pobre Jorge; que hoy son pocos, pues desde lejana época no se juega en este término porque las autoridades han extremado siempre su vigilancia y energía para impedir que se sienten ante el tapete verde los que se dedican a ese ilícito pasatiempo.

De aplaudir es ese propósito del doctor González, y muy digno de encomio también que todos los encargados de guardar el orden coincidan en ese empeño patriótico y moralizador.

Hay también en cartera prohibir se juegue a la ronda, dominó, brisca y demás juegos lícitos, los días laborales, hasta las seis de la tarde.

Esta es otra medida de orden que merece nuestra más calurosa felicitación. Bien, muy bien que el obrero, el empleado que han rendido su tarea diaria tengan un rato de expansión solaz y recreo jugando esos honestos y lícitos juegos; pero mal, muy mal que ese pasatiempo permitido se convierta en un pierdetiempo y que hombres robustos, capaces de derribar un castillo, se pasen desde las seis de la mañana a las doce de la noche jugando y olvidando a lo mejor que tienen una familia que no se mantiene con que ellos ganen dos o tres partidos.

Esto, sin contar la respetable clase de los «mirones»,— por lo menos ocho en cada mesa,—que pierden un tiempo precioso comentando las jugadas y dando consejos, que nadie les ha pedido, a los que manejan las cartas o el dominó.

Estas medidas de profilaxis social tienen que merecer el aplauso de todas las personas honradas, de cuantos se interesen porque este pueblo no dé al forastero, al que nos visita, la impresión de que hay poco trabajo, pero hay muchísimos más vagos todavía.

Y el corresponsal consigna una vez más su aplauso por esas medidas que laboran en favor de nuestro orden, prestigio y moralidad.

Más vale precaver.—Así decíamos nosotros hace algunos meses en un suelto que vamos a tener el disgusto de reproducir hoy, pues disgusto nos causa el motivo que a ello nos obliga.

«Más vale precaver que tener que lamentar» reza un refrán español que parece se les ha olvidado a los señores choferes que a diario recorren la carretera que conduce de este pueblo al desembarcadero de Río Blanco».

«Con muy contadas excepciones, casi todos los choferes que transitan por esa vía lo hacen a una velocidad no solo peligrosa para ellos, sino, también, para los peatones y ginetes que se ven obligados a traficar por ese camino del Estado».

«Esa velocidad excesiva es peligrosa siempre, pero mucho más en una carretera llena de curvas difíciles, que se deben de pasar a una marcha moderada».

«Ya otra vez lo expusimos así, y hoy lo repetimos». El día en que suceda un accidente en esa o la otra carretera no se debe radicar causa por imprudencia temeraria sino por asesinato premeditado, pues asesinato premeditado es jugar así con la vida humana teniendo la seguridad de que puede ocurrir una catástrofe que se pudo haber evitado».

Y a que no sabes, lector, por que reproducimos hoy el suelto? Por que los señores de vehículos vuelven a correr como unos demonios. ¡¡Que inteligente eres, caro lector!!

Ahora bien, nosotros no dijimos eso de que hay algunos choferes que se figuran que con pagar la chapa y la circulación pueden, impunemente, arrollar y matar hasta el Nuncio, como aquel loco de Sevilla que por poseer una licencia de armas creyó que podía hacer pasar a mejor vida a todos sus convecinos. No dijimos eso ¡¡Conste!! Pero cualquiera lo puede decir, ¿Verdad?

Nuevo supervisor.—Ha sido nombrado Supervisor de este término el Teniente Luis Calvo, oficial que ocupa esta Tenencia desde hace varios años.

Por tal motivo no pudo ser más acertada la designación, ya que el Teniente Luis Calvo conoce esta localidad a palmo y sabe hasta donde el jefén puso el huevo.

Desde el simple raterillo que roba una mazorca de maíz al que se dedica a actividades mayores, son todos conocidos del Teniente Calvo, que ha prestado grandes servicios a la causa del orden.

Hombre de ecuanimidad probada, ejerció aquí sus funciones en épocas políticas de apasionamiento, sin que jamás haya fallado en esa serenidad que, unida a una gran imparcialidad, lo hacen un supervisor modelo.

Esto, unido a los grandes afectos que se ha sumado, hace que su justo y merecido nombramiento haya sido visto con sumo agrado por todos los habitantes de este pueblo.

El corresponsal lo felicita muy calurosamente y le desea los mayores aciertos.

Reunión de Comerciantes.—Citados por el señor José de la Hoz, Delegado de la Empresa Naviera, se reunieron días pasados los comerciantes de este pueblo, en los salones de la sociedad «Patria», muy amablemente cedidos por su Presidente, doctor Juan Junco y Hernández.

El objeto de la reunion no era otro que informar a dichos comerciantes que la citada empresa se veía obligada a subir diez centavos en caballo de carga.

Hicieron uso de la palabra, muy cívicamente por cierto, los señores Germán Acebal y Juan Pando, dos comerciantes que piensan siempre según ellos y no como quiere que piensen otros.

Fueron muy aplaudidos los citados comerciantes, que están por no aprobar esa subida de fletes, sobre todo en esta época en que la situación del comercio no es de lo más floreciente.

Reparto de Semillas.—En el cuartel de la Guardia Rural y bajo la supervisión de nuestro estimado amigo, Teniente Luis Calvo, se están repartiendo, entre los campesinos necesitados, semillas de maíz, frijoles de distintos colores y otras semillas de frutos menores.

Se hace un reparto equitativo y todo el que llega en demanda de las semillas de esos frutos, se lleva su respectivo paquetico.

Hay malas lenguas que dicen que los pobres guajiros se comen esas semillas y de ellas hacen un sustancioso pote, aunque les falte la carne para darle más sustancia; pero eso no deja de ser un infundio de los que todo lo toman para hacer una gracia.

La semilla se siembra, se devolverá con creces y seremos todos ricos, como aquel campesino que sembró una mata de maíz, cosechó una fanega, compró un cerdo, luego una vaca, más tarde dos vacas y así, sucesivamente, llegó a ser dueño de una gran finca. ¡¡Pues no faltaba más!!

Sentimiento General. Se anuncia en los diarios que han de ser suprimidos, entre otros sectores, las plazas de Directores sin aulas, de Instrucción Pública.

Más de un problema tendrán que resolver esos directores sin aulas, esos maestros que a sus esfuerzos continuados, a su labor constante debe la gloria, el ascenso a ese cargo de director sin aulas. Más de una vez lamentarán el haber tratado de ser los primeros, de obtener los primeros puestos que tan merecidamente ocupan y que ya no ocuparán más.

Tenemos un caso aquí. Alberto Pérez, maestro durante varios años, entusiasta por su profesión, queda sin plaza, por haberse suprimido ésta.

Nosotros no entendemos de leyes; pero si somos unos expertos en equidad y compañerismo. ¿No se podría reajustando a todos los maestros, dejar en sus puestos a los directores sin aula, que a dichos puestos llegaron después de un esfuerzo continuado y tenaz?

Creemos que en otros pueblos haya casos parecidos al de aquí: un viejo y entusiasta maestro que se queda sin plaza después de largos años de trabajo, de entusiasmos, de energías constantes.

Y general es el sentimiento por la futura cesantía del viejo educador, mentor de dos o tres generaciones; del maestro ejemplar por cuyas aulas pasaron actuales grandes funcionarios, médicos, abogados, tenientes y cuantos después de recibir una completa instrución primaria se hallaron capacitados para aspirar a esos altos destinos.

General el sentimiento, repetimos, por la cesantía del viejo maestro, por el prestigioso director del Centro Escolar, ese centro escolar que merced a las energías del Inspector señor Labrador Padrón,—de grata recordación como Presidente de la Junta de Educación—y Alberto Perez, llegó a ser—no sabemos si en la actualidad lo es, pero creemos que sí,—el mejor centro escolar de la provincia por su museo, por su escenario y por su biblioteca; esa biblioteca que representa una prueba de desinterés y modestia del señor Labrador, pues se inició con la suma de trescientos o más pesos que los maestros dedicaron a hacer un regalo a su querido inspector y éste declinó muy cortesmente rogando que esa suma se empleara en una biblioteca para uso de los alumnos y profesores.

Alberto, amigo de sus compañeros, maestro meritísimo tanto como modesto; mentor de maestros, aconsejador de noveles profesores, servicial en grado sumo; compañero y amigo hasta la exageración, no es en Consolación del Norte un maestro más que presta sus esfuerzos a la causa de la educación popular; Alberto es una institución.

Sánchez,
Corresponsal.

3 GRANDES PERIODICOS POR 1.60 Al mes
DIARIO DE LA MARINA
INFORMACION y ORBE : Llame al A-2425

INTERESANTES NOTICIAS DE LA SOCIEDAD DE SANTIAGO DE CUBA

En viaje de regreso. Nota amorosa. Un hogar feliz. Dama enferma. Sentida nota de duelo. El doctor Tomás Calero

Un matrimonio de alta distinción, la bella y joven señora María Ramírez de Estrada Guardiola y el atento caballero señor Carlos Guardiola, hijo de aquel gran ciudadano que se llamó Don Tomás Estrada Palma, nuestro primer Presidente en los días felices de nuestro comienzo en la vida republicana, han partido para Bayamo, su residencia, después de haber disfrutado aquí una estancia llena de halagos y atenciones.

De la ciudad histórica se dirigirán a la gran finca de campo que poseen en aquellos contornos.

Al enviarles estas líneas como atento mensaje de atenta despedida, deseo a los viajeros estimadísimos las más gratas impresiones a su llegada, una residencia deliciosamente placentera.

Priva un rumor.—Como una sutil fragancia de azahares en flor llena nuestro mundo elegante el dicho alado de un acercamiento amoroso, en el que se tejen los nombres de dos jóvenes muy queridos y muy estimados en la sociedad santiagueense.

Ella, la dulce cautivadora, es un primor de mujer.

Su belleza helénica se destaca majestuosa y como engrandecida, entre las bellas **jeunes filles** que realzan nuestro smart social.

Negros, inmensamente negros sus ojos, hay en ellos fulguraciones y misterios.

Un himno de amores parece rumorar en torno suyo, mientras las rosas, las grandes rosas de la primavera, se complacen en adorarla con sus más hermosos matices.

Su cabeza coronada por una selva de negros cabellos, luce con suprema gracia una linda y caprichosa melena que le da un encanto imponderable.

Así, es en pálido y somero bosquejo, la gentil princesita que ha despertado el madrigal de ensueños en quien es un joven de grandes méritos; de grandes simpatías y dechado correctísimo de caballerosidad.

Tal vez cuando estas líneas circulen; cuando lleguen a esta ciudad; ella y él, juntos cantarán el poema triunfal de sus amores; el himno suave de su dulce dicha.

El primer niño.—Nuevas dichas y nuevas alegrías canta la diosa del Amor en un hogar que ha poco fundaron en el seno de esta sociedad, la joven y bella señora Lilia Estrada de Suárez-Solar y el atento y culto doctor Pedro Suárez Solar y Pañellas.

El tierno verso que faltaba para complemento del madrigal de ventura que musicalisa el plácido vivir de tan felices esposos, despuntó sonriente y feliz como una onda de armonía, y hoy besan, colmados de ese placer; de esa dicha, a una preciosa niña.

«Que se despereza y engrie
Envuelta en diáfano encaje,
Como rosado celaje
De una aurora que sonríe».
¡Sea enhorabuena!

Dama enferma.—Una señora que disfruta de alta estimación-Clara Pujals viuda de Quintana se encuentra enferma, inspirando serios temores el carácter de su enfermedad.

Su hogar, con ese motivo, se ve constantemente visitado, interesándose todos por su mejoría.

¡Dios lo quiera!

Entre nosotros.—Después de haber permanecido algunos días en esa capital, ha regresado al seno de nuestra sociedad donde disfruta de gran consideración, el señor Gustavo Valdespino, Teniente de la Marina Nacional y Capitán del Puerto de Santiago de Cuba.

Me complazco en presentar al bondadoso amigo, mi más cordial saludo de zienvenida.

Nota de duelo.—Repentinamente dejó de existir en esta ciudad el estimado caballero señor Antonio A. Penabaz y Fernández, quien sólo hacía tres días había empezado a ejercer las funciones de Magistrado de la Audiencia de Oriente.

El Lio Penabaz era un antiguo miembro del foro, y había desempeñado varios importantes cargos en la carrera judicial.

Su entierro fué una demostración de aprecio que aquí se le tenía.

Envío mi pésame a todos sus familiares.

En franco restablecimiento.—Así una lindísima señorita que es bello prestigio de nuestra sociedad.

Me refiero a Gloria Barceló Bover.

Su enfermedad, que en algunos instantes puso incertidumbre en su hogar, fué al fin vencida, y hoy ha entrado la gentil Gloria en un franco período de restablecimiento.

A los muchos mensajes de congratulaciones que recibe, quiero unir el mío con mis votos por su cabal curación.

Hacia la capital.—«Carmita» Valiente Griñán, la encantadora «Carmitica» ha emprendido viaje de regreso a esa capital donde la esperan el cariño y el amor de sus padres señor Rafael Valiente y señora Carmen Griñán de Valiente, distinguido matrimonio de esta sociedad que ahora tiene fijada su residencia en esa capital.

«Carmitica» pasó aquí, entre sentidos halagos varios días, y ahora retornia contenta y feliz hacia el hogar querido.

Felicidades.

El doctor Comas Calero.—Grata impresión ha causado en esta ciudad el nombramiento hecho por el Ejecutivo a favor del joven doctor Alfredo Comas Calero, para ocupar el cargo de Jefe de Despacho de la Secretaría de Sanidad y Beneficencia, pues que pertenciente a una muy estimada familia oriental, el doctor Comas Calero tiene en Santiago muchas simpatías, muchos amigos y mucha estimación, por su caballerosidad y su cultura.

Hasta él quiero que lleguen estas líneas como la sincera expresión de mi más setnida enhorabuena.

Recordando una fiesta bautismal.—Los momentos vividos en dulce y grata sociabilidad, en que el alma, saturada de placer y de alegría, pone en nosotros uno como amable sedante que nos hace olvidar las ingratitudes humanas, esos momentos digo, imposibles de olvidar, son los que me proporcionan el placer de decir que fuí concurrente a una deliciosa fiesta, de puro sabor familiar, e íntima por tanto, debido a la amable cortesía de quien es amigo tan querido como el señor José Puerto, por la nobleza de su corazón y la hidalguía de su carácter.

Fué una fiesta que tuvo por finalidad cristianizar a una chiquitina tan linda como adorable Elsa Ismenia, tierno lirio en botón que pone la ternura de sus primorosos encantos en el feliz hogar de los estimados esposos señora María del Carmen Ripol de Delfín y señor Delfín Delfín y Zamora.

En la parroquial de Nuestra Sra. de la Caridad del Cobre, allá en la Villa Azul, donde se rinde culto de adoración a la piadosa Aparecida de la bahía de Nipe, recibió la monísima Elsa las aguas del cristianismo, apadrinada por el señor Puerto y su amable esposa la señora Ana Tarradell de Peurto.

Y cuando ya de regreso a la ciudad se brindó cordial y efusivamente por la dicha perdurable de la nueva cristiana, y el entusiasmo avivaba los ánimos, los concurrentes nos trasladamos al hogar de los apreciables esposos señora «Beta» Tarradell de Soto y señor Juan E. Soto, para rendir, como se rindió culto a la danzarina Terpsicore, entre destellos de gracia femenina y ondas de intensa felicidad.

Ojalá que las flores que ese día despuntaron en el hogar de los esposos Delfín-Ripol, vivan la vida de lo inmarcesible, y que su perfume y lozanía sean manera de feliz incensario en torno a la existencia preciosa que ahora comienza tan adorablemente mimada.

Miguel J. Rodríguez.

CARNET SOCIAL DE GUANAJAY

Próxima Verbena en el parque. Onomástico. Cálido homenaje

Una gran Verbena se celebrará en los días 6 y 7 de Junio en el parque «Valdés Cintra» con motivo de recolectar fondos para el nuevo palacete del «Centro Progresista», de Guanajay. Habrá innumerables y preciosos kioscos y grandes sorpresas y varias orquestas.

En nuestra juventud reina la más franca alegría para este magno festival. Promete quedar lucidísimo tan simpática fiesta.

RITA M. CAULA

Esta elegante y bella damita se vió muy festejada el pasado día 22 con motivo de haber celebrado su onomástico. Aunque un poco tarde reciba nuestra felicitación muy sincera.

HERMINIO DIAZ GUERRA

Estimado compañero que se encuentra completamente restablecido del mal que le aquejara en días pasados.

Mucho nos alegra su rápido restablecimiento.

HOMENAJE

De cariño y simpatía que se tributará al Dr. Pedro García Valdés, en el teatro «Vicente Mora» el domingo 31 a las dos y media de la tarde, por los maestros y periodistas de esta villa.

He aquí e lprograma:

Primera parte.

1. Himno Nacional, por la Banda Municipal.
2. Discurso a nombre de los maestros, por el Sr. José Ma. Valdés.
3. «Flores y Mariposas». Coro por alumnos del Kindergarten núm. 1.
4. Discurso a nombre de los periodistas, por el Sr. Manuel Pérez Garzón.
5. «Fantasía de la Africana». Pieza al piano por la señorita Rosario Falgous.
6. «La Bandera». Entremés por los alumnos de la E. P.
7. «La Comparsa». Pieza al piano por la señorita Laura Nuevo.

Intermedio, por la Banda de Música. — Segunda parte.

1. Discurso sobre el Dr. García Valdés, por el representante Sr. Martín Mora.
2. «Kejawiak», de Gounod, a violín y piano, por las hermanitas Carmita y Georgina Freixas.
3. Discurso a nombre de los maestros privados por la Dra. Srta. Ma. Cristina Aguilar.
4. «Meditación», a piano y violín por la señorita Georgina Freixas y el profesor Sr. Fermín Fernández.

MARQUESITA

¿Qué felicidad gozar del deporte favorito y al mismo tiempo lucir un cuerpo seductor!

LA PERFECTA BAÑISTA DEBE USAR FAJA
PALABRAS DE UN FAMOSO MODISTO

Para fajas y corsets de deportes sólo hay una regla: la "COMODIDAD". Ya sean para playa, bailes, golf, automovilismo, tennis o basket ball. El modelo como lo concibe el más famoso de los modistos franceses al interpretar sus creaciones, debe ser sacrificido a la comodidad y a las exigencias del deporte en cuestión.

PODRA VD. APRECIAR QUE EL MOTIVO DE OFRECER LOS NUEVOS MODELOS DE FAJAS PARA DEPORTES ES PODEROSISIMO.

CORSETERIA

El Deseo HABANA

UNA FIESTA PATRIOTICA EN LA COLONIA ESPAÑOLA DE TAGUASCO

Fué izada la nueva bandera de la joven República.—Breve y hermoso discurso del Sr. Camacho, Pte. de la Colonia

El día 24 de Mayo se llevó a efecto una lucida fiesta en la «Colonia Española» de Taguasco, con motivo del cambio de las banderas, la que resultó animada en extremo. El amplio salón de la mencionada sociedad era insuficiente para contener el crecido número de concurrentes, entre los que brillaba el sexo femenino.

A los acordes emocionantes del Himno Nacional y de Riego, fueron izadas las banderas cubana y española, respectivamente, acto que realizaron las señoras María Armada de Conde y Consuelo G. de Camacho esposa ésta del señor Presidente de la Colonia, a cuya iniciativa se debe esta fiesta.

Terminado el acto de izar las banderas, usaron de la palabra los señores Manuel L. Capote, Angel Capote, cuyos discursos fueron muy aplaudidos, haciendo el resumen el señor Amado L. Camacho, entusiasta presidente de esta institución, cuyo discurso copiamos:

Señoras y senores:

Asistimos a un acto en que por una de esas singulares ironías del Destino, se crea en nuestro espíritu un estado de tal naturaleza que nos confunde, ya que nos hace sentir en el mismo instante alegría y dolor: el profundo dolor producido por la despedida que damos a la vieja bandera de tan gloriosa historia y la inmensa alegría que produce la bienvenida a la joven enseña que la sustituye; es como la violenta ráfaga que troncha en su tallo la blanca flor de los recuerdos y tras ella el rayo de sol que hace abrir la roja flor de la esperanza...

Pero intolerable sería que en esta despedida a tan gallarda enseña no tocásemos—aunque de manera muy superficial—la historia cuyas páginas más bellas de grandes proezas han escrito bajo su divina inspiración.

Elevemos por breves momentos nuestro pensamiento a esas hermosas páginas y de la España de los Túbal, pasando por los celtas, iberos, fenicios, godos, cartagineses y romanos, lleguemos a la España árabe y en la gloriosa reconquista iniciada valientemente por Don Pelayo, surgen los colores rojo y gualda, haciendo posible que al conjuro de su amor se realizara una de las victorias más resonantes, abriendo así una era milenaria donde una heroicidad fué sustituída por otra, donde un sacrificio lo sustituye otro. Y así la vemos recorrer incansable mil campos de combate: ora en las manos del titánico Espartero en Vergara; ora en las del valiente don Juan Prim en Castillejos; ya en el histórico Dos de Mayo; siempre arrogante y victoriosa; «manchado con el polvo de las tumbas—teñida por la sangre de los muertos»—como digera Sinesio Delgado en un rapto de sublime inspiración. La vemos surcando desconocidos mares descubriendo nuevos mundos y nos emociona recordarla en las pequeñas caravelas de Colón, besando las costas de «la tierra más hermosa que ojos humanos vieran». Imposible seguirla en sus siglos de vida y de conquistas, como imposible será que no asalte a nuestro espíritu justificada tristeza al verla abatirse, quizás sí abrumada por el peso de tanta gloria!!...

Cuando damos fin a este recorrido emocionante, súbitamente nos llega una corriente que electriza y transporta al porvenir: penetramos en las densas brumas que lo envuelven y vemos surgir, cobijada por la nueva enseña, la España republicana, democrática, pujante y progresista. La nueva España que, en arranque de sublime civismo, logra destronar la Monarquía, destrona los privilegios y los sustituye por la igualdad de sus hijos, escribiendo su página más hermosa al lograr esa suprema aspiración, sin que su suelo fuera manchado con sangre de hermanos. Ello sólo bastaría para hacerla grande, si grande no fuera ya mil veces... Demos, pues, la bienvenida a la joven república española, saludemos en ella el triunfo de la democracia y roguemos porque el amor de sus nobles hijos haga posible que jamás se empañe el rayo de sol que hizo abrir la roja flor de la esperanza...»

Seguidamente la concurrencia fué obsequiada por la directiva con un exquisito ponche.

Por la noche se llevó a cabo un lucido asalto bailable amenizado por un Son y la orquesta local que dirige el competente profesor Guillermo Acosta.—**Faustino Peña**, Corresponsal.

PARA ELLAS Y PARA ELLOS

CONSULTORIO

Por la Doctora HERMINIA PLANAS

Modelo de Redfern.—Encajes rosados y negros alternados con cuello descotado

TU ERES EL CAMPO

No se te ven los ojos,
no se te ven las manos;
están llenos de bruma
los montes y los campos.
Los ríos
se borran con los árboles.
Los ríos son un humo
los ríos son un humo frío y blanco;
los árboles, manchones cenicientos
en la página inmensa de los campos.
Hay un trino,
un trino dulce y largo,
un trino que traspasa los silencios
ha tiempo amortajados;
entonces, tú apareces:
Traes el cielo en los labios,
traes el cielo en los ojos,
traes el cielo en las manos.
El trino es tu alma, el trino
es tu heraldo, tu heraldo
de flor, agua y sonrisa.
¡Toda tú eres el campo!

Evaristo Ribera Chevremont

AMADOR G.

Esos dolores de cabeza cesan a veces simplemente suprimiendo alguno de los platos cotidianos—especialmente el arroz—y tomando después de cada comida una taza caliente de infusión de MANZANILLA DE MAON. Por el teléfono A-2298 puede pedir la Manzanilla a la Casa Wilson, Obispo 52.

SOBRE BELLEZA

No hay duda de que la belleza personal es un don preciadísimo para toda mujer, cualquiera que sea el sendero de la vida por donde camine. Pero su belleza no precisa ser del tipo arrebatador, que hace de su poseedora una especie de espejuelo atractivo de las alondras. Apenas si existen, sin embargo, unos cuantos ejemplares de verdaderas fascinadoras en cada generación. La mujer del tipo medio posee una belleza también mediana, que podrá utilizarse y hacerse más personal en cuanto haya dominado la técnica del embellecimiento.

La buena salud, cierta manera graciosa de llevar la ropa, de hablar y gesticular, pueden por sí solas hacer una belleza, no obstante que la perfección de las facciones no sea tal. Por otro lado, la falta de gracia, la escasez de los cabellos, el mal cutis, labios pálidos y ausencia total de simpatía, pueden hacer de una estatua de carne algo insoportable a la vista. Pero ninguno de esos ni de otros defectos tendrán que ser forzosamente fatales a la belleza de una mujer, con tal que ella sea lo suficientemente hábil para realzar otros puntos buenos de su persona.

La actitud del cuerpo no sólo se refleja por manera directa sobre la salud, sino que de ella depende que una mujer parezca "chic" o no. Una expresión de belleza en toda la figura es quizá lo más apetecible que puede buscarse.

EL PRESUPUESTO DE BELLEZA

Aparte de estos fundamentos que subrayan la belleza, existen ciertos tratamientos extensos que deben tomarse en consideración dentro de la técnica de la belleza. Como pocas mujeres tienen tiempo suficiente para tomar tratamientos completos de belleza todos los días, debemos dividirlos en grupos de siete para atender a los diferentes detalles que forman un conjunto de buena y cuidada apariencia. Por ejemplo, hay que prestar atención especial a los defectos del cutis en un día de la semana; al día siguiente acúdase al masaje; a ejercicios y tratamientos para blanquear la piel el siguiente. Otro día cuídese de la belleza de manos y brazos.

Este programa semanal de belleza tiene ventajas que a nadie pueden escapar, pero necesita que se le refuerce con un programa sencillo de cuidado de belleza diario, porque hay detalles de la apariencia personal que requieren atención más frecuente y no pueden esperar al transcurso de siete días.

En el programa diario pueden incluirse la limpieza del rostro y del cuerpo. El cuidado del cuero cabelludo—masaje y cepille el pelo para conservarlo lustroso. Inútil decir que la limpieza de los dientes es parte principalísima del programa de belleza y que, si bien las uñas no requieren la manicura diaria, sí hay que cuidar de oprimir todos los días en su base la cutícula que allí se forma; que secar las manos cuidadosamente después de cada una de las abluciones y aplicarles una loción o crema por las noches para conservarlas suaves y tersas. Las uñas se limpiarán siempre, como es de suponer, de cualquier suciedad que se haya acumulado en ellas durante el día, para lo cual no basta muchas veces el lavado del cepillo, sino que precisa emplear el bisturí sin lastimarlas. Córtense también los llamados "padrastros" cuando los haya y póngase un poco de coldcream en los extremos de los dedos todas las noches cuando tal cosa suceda.

Otro pequeño detalle que requiere una atención diaria es el cuidado de las pestañas y de las cejas. Mójese uno de esos finos cepillitos de cejas en aceite de olivo o vaselina blanca y péinense las cejas en un arco suave y las pestañas hacia arriba, sin forzarlas. Esto no requiere más que un minuto, pero el hábito de hacerlo prestará a uno y otro detalle del rostro un aspecto de belleza que intensificará la hermosura de la mirada, aun cuando los ojos no sean muy bellos.

Cuando existe algún defecto especial que se desea eliminar, como las espinillas, barros o pecas, deben tomarse tratamientos diarios. Los ejercicios gimnásticos, ya sean correctivos o simplemente conservadores de la salud deben entrar, por su orden, en el programa semanal.

MARIA TERESA

Le recomiendo la tintorería BOSTON, Virtudes 163, Teléfono U-2061. Trabajan bien, rápido y económico. Celebraré que logre su propósito y ¡que se divierta!

CHASCARRILLO

Un inglés fué a consultar con un famoso médico homeópata. Este le ausculta, le pasa un frasquito por las narices y dice:

—Respire usted.

El inglés respira con fuerza y el médico replica:

—Está usted curado.

Disimulando su asombro, el inglés le pregunta:

—¿Qué le debo a usted?

—Mil francos.

El inglés saca un billete de esta cantidad, se lo pasa por la punta de la nariz y dice:

—Respire usted.

Y sin dar tiempo a la respuesta, exclama flemáticamente:

—¡Está usted pagado!

CONOCIMIENTOS UTILES

Sombreros de paja.—Si están manchados por la humedad se sumergen dos o tres horas en una solución de sal de oxalato ácido de potasa, después se ponen sobre una horma de madera blanca, se colocan sobre una mesa y se frotan con una esponja embebida en una solución débil de potasa. Se repasan con agua acidulada, también con una esponja.

Para quitar el color obscuro de la paja vieja.—Se la introduce en un baño de jabón y se le somete luego a la sulfuración. Se da entonces de nuevo el apresto al sombrero, mojándolo uniformemente con una esponja embebida en una solución tibia de gelatina blanca y alumbre.

Finalmente se aplancha, interponiendo una hoja de papel entre el sombrero y la plancha.

La pomada LILIANA, en fricciones diarias del cuero cabelludo, es altamente beneficiosa para curar la caspa. Frótese buena parte de LILIANA con un trobo de franela en la piel del cráneo.

GUAJIRITA

Aproveche su viaje a esta capital para visitar la sombrerería de señoras "Maison Eugenia", en Amistad 59. Hable con la misma dueña o con "Nena", que también es muy amable y la atenderá bien. Por poco costo podrá hacerse de un lindo sombrero que "vaya con todos los trajes". Comprar el sombrero en su misma localidad, no es aconsejable, pues al llegar aquí encontrará siempre alguna diferencia en las modas. Y además, a su regreso llegará luciendo un sombrero nuevo, que no le conocen sus amigas, que es lo que más le interesará. Para el tren le servirá cualquier otro antiguo o tal vez ninguno, ¡como se trata de una jornada tan corta!

LO QUE BEBEN

El vulgo se imagina que Shakespeare escribía sus dramas en las tabernas, que Rembrandt se metía en los chamizos para estudiar sus cuadros y que Alfredo de Musset no tuvo talento hasta que se hartó de ajenjo. Para desengaño de inocentes, véase lo que beben o han bebido muchos intelectuales contemporáneos, algunos de los cuales han dejado de pertenecer ya al mundo de los vivos.

El gran químico Berthelot bebe tres partes de agua y una de vino, añadiendo después de la sopa un vasito de burdeos añejo; no toma té ni café en dosis perceptibles, pues teme los excitantes. Tampoco fuma.

Camilo Saint-Saens bebía cuando tenía sed, agua mineral, sobre todo, también vino sin exceso y algo de cerveza.

Jules Claretie bebe poco alcohol, alguna que otra vez en forma de licor suave; no cree que sirva de excitante intelectual. Nunca trabaja mejor Claretie que en ayunas.

Camilo Flammarión no ha bebido nunca agua, y no la usaba más que para lavarse. Bebía vino: borgoña, burdeos, champaña. Su abuelo fué viñador y murió de noventa años.

Emilio Zola bebía agua, y no podía trabajar con toda claridad sino por las mañanas en ayunas.

Jean Richepin dijo que comiendo bebía vino, y que entre las comidas no bebía nada.

Sully Prudhomme no tenía relaciones con el alcohol, que siempre temió.

Victoriano Sardou no soportaba media copita de aguardiente. En cambio era un gran bebedor de café.

Los grandes pintores del siglo, David, Delacroix, Millet, Corot, Manet, Chavannes han sido todos sobrios.

Augusto Rodín creía que el vino era cosa excelente.

Para Paul Bourget, el alcohol, por débil que sea la dosis, es un impedimento absoluto para el trabajo.

TRASLADO A MIS LECTORES

Sra. Herminia Planas.
DIARIO DE LA MARINA.
Habana.

Distinguida señora: he adjunto los versos de la poesía "Una Confesión" para que me haga el favor de pedirla en su sección para ver si algún lector amable se la envía.

Dándole las gracias queda de usted atentamente, **Romántica.**

UNA CONFESION

La regia capilla silente y oscura,
efluvios de sedas, olor femenil,
la real penitente de altiva hermosura
el confesor blando, discreto y gentil.

El nombre del autor no lo recuerdo, pero con esos versos cualquiera lo puede recordar.—Vale.

FOLLETIN 18

COLECCION «PRINCESA»
(NOVELAS ESCOGIDAS)
XXVI

HIPOCRITA

(SAINTE NITOUCHE)
POR
M. DELLY
Traducida por Felipe VILLAVERDE
PRIMERA EDICION

(De venta en «La Moderna Poesía»)

para que todo el pueblo hubiera gozado tal placer.

Terminado todo, los Rodenec volvieron a su casa. Mientras el conde, del brazo de Emilio, iba a su cuarto, la condesa fué al saloncito para arreglar las joyas.

Eloy siguió maquinalmente a su madre y, mientras ponía los estuches en sus respectivos lugares, cambió con ella algunas impresiones de la tarde.

—Esa familia me parece cada día más agradable—dijo la condesa—. Y parecen todos tan unidos... ¡Qué buena y franco el carácter de Teodoro!

—Sí, y tiene una inteligencia famosamente observadora. La que me gusta menos es Marichu. A veces se pone cargante con su sabiduría.

—Sí, un poco, pero ya se le pasará... No tendrá nunca la belleza ni la gracia de su hermana mayor... ¡Qué bien le sienta lo negro a Amelia! ¿Te has fijado?

—Todo le sienta admirablemente, madre.

La condesa se echó a reir con cierta malicia.

—Sí, para ti es la perfección misma. Confieso que difícilmente se encontraría otra como ella.. Y parece formal. Pero ¿lo es realmente en el fondo? ¿No sé!...

—¿De dónde viene esa duda, madre?—preguntó Eloy con vivacidad.

—¡Oh! ¡una idea!... Parece que le gusta con exceso vestir bien, el lujo....

—¡Nunca he advertido tal cosa! Sus vestidos, hechos por sus propias manos, le sientan siempre bien, porque tiene un gusto exquisito, pero muy sencillo. De eso a que le guste el lujo... nunca he visto nada en ella que pueda hacérmelo creer.

—Confío en que, en efecto, no hay nada de eso...

Vamos a ver ¿dónde está ese estuche? Todavía no lo he puesto en su sitio...

—¿Qué busca usted, madre?

—El estuche que contenía mis alfileres, zafiros y diamantes... Puede ser que ya lo haya puesto en el cofrecito. Voy a sacar todo para estar segura.

Pero la condesa y Eloy buscaron en vano en el cofre primero, después en el salón grande, donde podía haber quedado olvidado en algún mueble. En ningún sitio aparecieron los preciosos y riquísimos alfileres.

—¡Sin embargo, es imposible sospechar de ninguno de nuestros criados!—decía la condesa rebuscando por todas partes. Desde tantos años que están a nuestro servicio, no hemos tenido que reprocharles la cosa más ligera.

—Es imposible sospechar de ellos—dijo, Eloy, en cuya frente apareció un pliegue de inquietud. —Volveremos a buscar mañana, estará escondido por aquí... ¿Pero está usted segura de que el estuche estaba entre las joyas que enseñó usted a aquellas señoras?

—¡Enteramente segura! Recuerdo que Amelia admiró mucho los alfileres.

—En efecto, también yo lo recuerdo... Dejemos de buscar por esta noche, madre, ya veremos mañana.

Cuando Eloy subió a su cuarto, despidió a Seradi y se puso de codos en el balcón de piedra gris adornado de aristoloquias. Largo rato estuvo pensando, con los ojos fijos en la casa Arzen. Tristeza grande descendió sobre su semblante, y murmuró de pronto:

—¡Pobres amigos, qué pena para ellos, cuando se den cuenta de su indignidad!

CAPITULO XI

DESCONFIANZAS DE JUANA MARIA

—Juana María... la señora condesa me ha encargado que te pida una cosa.

La criada, ocupada en desplumar unos pollos en el umbral de la cocina, volvió hacia Amelia su aspera cara.

—¿Qué, señorita?

—Que si quieres enseñar a su cocinero a hacer aquel entremés que ella encontró tan exquisito el día de la fiesta de abuelita.

Juana María movió la cabeza tomando un aire perplejo. Estaba visiblemente complacerá de semejante petición, puesto que el cocinero indio de los Rodenec era maestro en su arte. Pero al mismo tiempo, estaba muy celosa de sus secretos culinarios, y, en particular, de aquel entremés, inventado por ella, que le valía un éxito cada vez que sus amos tenían invitados.

Amelia conocía muy bien a su vieja criada; tampoco ignoraba que ella era el ojo derecho de la pobre cocinera y que obtenía de ella cuanto quería. Inclinándose un poco puso la mano en el hombro de Juana María, diciendo en tono de reproche, pero sonriendo:

—¡Ea, Juanita! sea usted generosa y complazca a la señora condesa, que es tan amable y tan buena.

—¡Eso es verdad!... ¡son personas muy amables! Dígale usted que iré cuando ella quiera, señorita.

—Esta tarde, si no tiene usted qué hacer.

—Sí, esta tarde. Si usted me acompaña, le enseñaré también a hacer el entremés. Así pues, si algún día me muero sin tener tiempo de hablar, sabrá usted hacerlo sin mí.

—¡Qué ocurrencia, Juana María!

ORDENE sus FLORES a
Casa Trías
F-4338 -- F-2514
F-2824 -- F-4341

BLACK FLAG
Mata moscas, mosquitos y demás insectos... Tiene olor agradable... no mancha ...no es peligroso. Cuesta menos. ¡Exíjalo!
También en polvo
957

Malt-Oleol
Glicerofosfatado
de M. Bouvet - Paris
Providencia
de los niños débiles
de los adultos fatigados
de los ancianos deprimidos
y de los convalecientes
De Venta en todas las Farmacias

3 GRANDES PERIODICOS POR 1.60 Al mes
DIARIO DE LA MARINA
INFORMACION y
ORBE : Llame al A-2425

NO GASTE
SU DINERO
Sin antes ver todas las gangas que "LOS PRECIOS FIJOS" tienen preparadas para todo el mes de
JUNIO
LOS PRECIOS FIJOS
Toda la manzana de
Reina, Aguila y Estrella

The
FIRST NATIONAL
BANK of BOSTON
Fundado en 1784
¡VIAJEROS!
Gustosos ofrecémosles una *Moneda Universal*. Nuestras CARTAS DE CREDITO Y CHEQUES PARA VIAJEROS, máximum de la *comodidad* y *seguridad* la representan.
Visítenos y gustosos le explicaremos estas ventajas.
Oficina de la Habana:
Aguiar esquina a Lamparilla
Sucursales:
Avenida de Italia 140 — Máximo Gómez 267
Santiago de Cuba — Cienfuegos — Sancti Spíritu

HABANERAS

BODA POR PODER

GLORIA APARICIO GARCIA

Buen comienzo de junio.
Con una boda.
Es hoy la de Gloria Aparicio García, señorita todo gracia, todo simpatía, y el distinguido joven Héctor Sánchez Azcona, de la sociedad de México.
Boda por poder.
De carácter íntimo.
Se celebrará en la residencia de la distinguida familia de la novia, en la calle H, número 122, en el aristocrático **quartier** del Vedado.
El Padre Pablo del Olmo, popular párroco del Vedado, oficiará en la ceremonia.
Serán los padrinos el señor Néstor L. Ovares y su gentil esposa, Rebeca Aparicio, en representación de la señora madre del novio Guadalupe Guillén Altamirano de Sánchez Azcona.
Testigos.
Por la señorita Aparicio.
El doctor Jesús Alfredo Figueras y los señores Agustín Abadía, Guillermo Herrera y Frank Howe.
A su vez actuarán como testigos por parte del novio los señores Gabriel Vidal, Gustavo Yepez y Andrés Oria y el doctor Servando Fernández Romero.
En el vapor **Oriente**, de la **Ward Line**, embarca mañana la novia con dirección a Veracruz.
Anticipados van mis votos.
Por su felicidad.

LA BODA DE AYER

Bendición nupcial.
Solemne, brillantísima...
Ceremonia celebrada ayer, a las doce del día y conforme a las costumbres norteamericanas, en la severa Capilla de los Agustinos en el Reparto La Sierra.
Interesante la novia.
Miss. Leona Kukowska.
Distinguida profesora del Colegio Miss Phillips, que unió los destinos de su vida a los de Mr. William Arthur Wieland, alto funcionario del Departamento de Ingenieros de la Compañía Cubana de Electricidad.
El altar, decorado por los floristas de **El Clavel**, lucía precioso.
Todo en blanco, con **easters lillies** y gardenias, parecía como un manto de pétalos salpicado de luces.
Algo fantástico.
De inefable belleza.
La gentil desposada apareció ante el altar elegantemente ataviada, aprisionando en sus manos el precioso bouquet llegado hasta ella como un valioso regalo de una de sus discípulas predilectas, Ada Armand y Jiménez, la encantadora Ada.
Un lindo **Colonial bouquet**, todo de gardenias, con rico porta-bouquet de encaje.
Sembrando de pétalos la senda de los novios iban dos **flowers girls** lindísimas.
Isabel Mendoza.
Y Dorothy Du Vinage.
Lucían artísticos cestitos, todos rosados, que contenían flores en profusión.
Fué madrina de la ceremonia Miss Abbie T. Phillips, educadora meritísima, directora del famoso plantel de su nombre en el Reparto Almendares.
Actuaron como testigos, por la novia, el señor Raúl Cowley, y por el novio, el señor Laurence Daniel.
Damas de honor y testigos, a un tiempo, como es costumbre en los Estados Unidos, fueron Miss Dorothy Wieland y la señora Emma Recio de Cowley.
Lucían ambas lindísimos ramos de estilo colonial, procedentes de **El Clavel**, de botones de rosas con porta-bouquet de raso rosado.
De la iglesia se trasladaron los invitados a la residencia de la novia.
En toda la casa se divertían las galas de una espléndida decoración floral, toda en rosado, obra de **El Clavel**, el famoso jardín de los hermanos Armand, en Marianao.
En la mesa del buffet, al centro, se veía el simbólico y tradicional **wedding cake** rodeado de una guirnalda de **easter lilies** y gardenias.
Mis votos aquí.
Por la felicidad de los novios.

SAN SEGUNDO

Festividad primera de junio.
San Segundo.
Está de días un distinguido caballero, muy cortés y muy amable, Segundo Casteleiro, vinculado con numerosas e importantes empresas mercantiles.
También celebra su santo el mayor de sus hijos, Segundo Casteleiro y Colmenares, joven correcto y simpático.
Son los días de Segundo Jorge Pellón Uribarri.

Jorgito Pellón Uribarri

Un niño muy gracioso.
De siete años de edad.
Hijo único del estimado amigo el señor Segundo Jorge Pellón, que también celebra su santo, y su distinguida e interesante esposa Micaela Uribarri.
Jorgito lo pasará reunido de sus muchos y muy queridos amiguitos.
En plena fiesta.
Con todas las satisfacciones.
Está de días, y me complazco en saludarlo con el mayor afecto, el distinguido notario doctor Segundo García Tuñón.
Además, el licenciado Segundo Pola, antiguo y meritísimo educador.
Segundo Corvisón.
Y Segundo García Marín.
Felicidades!

$ la Semana del Peso $

HOY Primer Día

TERMINARA EL SABADO DIA 6.

Algunos ejemplos de las sensacionales ofertas de LA SEMANA DEL PESO.

FAJAS de elástico tubulares en color rosa con listas de brocado, 14 pulgadas efectivas. Hasta ahora nada igual se ha ofrecido. Tallas 25 al 34. 1 por.....$1.00

AJUSTADORES combinada la parte de arriba por encaje Bretón y la parte de abajo de Holán clarín en colores. Tallas 32 al 40 2 por.....$1.00

VESTIDOS de Poplin y Warandol en color entero, con detalles blancos y en las tallas de 2 a 6 años Uno por.....$1.00

VESTIDOS de Warandol estampado y color entero, con vivos y detalles combinados, para jovencitas Uno por.....$1.00

COLCHONETAS en tamaño personal....a $1.00

MOSQUITEROS de Muselina lavable, tamaño camero..a $1.00

PUNTO INGLES para Mosquiteros de 3 varas de ancho 4 varas por..$1.00

CORBATAS de Foulard estilo príncipe con atractivos diseños 3 por.....$1.00

CAMISAS con cuello pegado o separado de Poplin y Batista color entero y con dibujos 2 por.....$1.00

CREPE y SHANTUNG estampado de calidad muy fina de $2.50 a 3.00 la vara a..... $1.00

SOIESETTE de Algodón en estampados y tintes muy firmes 4½ varas por $1.00

MANTELES de Alemanisco Blanco de 2 x 2¼ varas 1 por.....$1.00

SERVILLETAS marca "Linfel" tamaño 15 x 15 12 por.....$1.00

FRAZADAS Crudas para el piso tamaño 60 x 80 8 por.....$1.00

ALFOMBRAS de Lana, rectangulares, especiales para el frente de la cama.....a $1.00

En La semana del Peso, los días martes, jueves y sábado haremos los tres días GOLIATH, que consistirán en obsequiar a los clientes con productos GOLIATH refrigerados en COPELAND.

Vestidos y Sombreros de Sra.

PRIMER PISO

3,000 SOMBREROS de Pajas de gran novedad y en modelos muy de moda y de mucho más precio..... 1 por $1.00
5,000 VESTIDOS de Batista estampada y color entero modelos sumamente refinados, de mucho más valor, en las tallas 36 a la 42..... 1 por $1.00

Artículos para niños

SEGUNDO PISO

TRAJES de Botones bordados de Warandol, Poplin en Blanco y colores apropiados para la Playa, en las tallas de 2 a 6 años..... 2 por $1.00
PANTALONES Mecánico de Warandol Indian en Pastel, Rosa, Verde y Prusia con Camisa de Sport Blanca haciendo juego, tallas de 2 a 8 años..... 1 ,, 1.00
CAMISAS con cuello suelto de Poplin en Azul, Beige, y Blanco. Tallas del 11½ a 13..... 2 ,, 1.00
Una CORBATA de Seda muy fina y un CINTURON de Cuero.. ,, 1.00

Artículos para el hogar

TERCER PISO

CRETONAS Floreadas.....8 varas por $1.00
CRETONAS lavables de doble cara de una vara de ancho..6 ,, ,, 1.00
CRETONAS con dibujos futuristas.....5 ,, ,, 1.00
MUSELINAS Inglesas, lavables, para mosquiteros.....7 ,, ,, 1.00
ALMOHADAS de Cotin tamaño personal..... 2 por 1.00
COJINES de Cretona y Satén..... 2 por 1.00

Artículos para caballeros

PLANTA BAJA

CAMISAS de Vichy con cuello pegado o separado en dibujos muy modernos..... 1 por $1.00
CORBATAS de Faya y Foulard en dibujos muy modernos.... 2 ,, 1.00
CALCETINES de Fantasía de Algodón muy finos..... 5 ,, 1.00
PAÑUELOS Blancos labrados muy finos..... 7 ,, 1.00
PAÑUELOS de color en gran variedad de dibujos..... 7 ,, 1.00
PIJAMAS de Soiesette y Poplin con cuello o sin cuello en color entero..... 1 por $1.00
CANZONCILLOS y CAMISETAS de Poplin liso modelo "Casa Grande"..... 2 ,, 1.00

TELAS

PLANTA BAJA

FLAXON estampado.....3 cortes 12 varas por $1.00
Lan-Olin estampado.....2 ,, 9 ,, ,, 1.00
VOILE Inglés estampado.....2 ,, 6 ,, ,, 1.00
VOILE Francés en estampados muy originales el corte de 3½ ,, ,, 1.00
CREPES y ALPACAS RAYON estampados muy originales 3 ,, ,, 1.00
HOLANES BATISTA en estampados clásicos de tinte firme..... 3 varas por $1.00

Mantelería

Planta BAJA al fondo

SERVILLETAS tamaño 17 x 17.....10 Por $1.00
SERVILLETAS marca "Bilmore" tamaño 20 x 20..... 6 ,, 1.00
MANTELES de Alemanisco Blanco con franjas de color de 2x2 varas..... 1 ,, 1.00

Toallas

Planta BAJA al fondo.

TOALLAS de Felpa Blanca con listas tamaño 18 x 36..... 5 Por $1.00
TOALLAS de Granité Blanco en 14 x 20..... 8 ,, 1.00

Perfumería

Planta BAJA.

1 Caja Jabones finos para el tocador Jergens con 3 pastillas...
1 ,, ,, para el baño, perfume Sándalo, con 6 pastillas } Por $1.00
1 ,, Polvos Rachel de Vivadou, especial para el cutis.....

1 Pomo Agua Violetas Rusas.....
1 Frasco de Talco Ammen's..... } ,, 1.00
1 Caja jabones Gergens con 3 pastillas.....

la Casa Grande

M.E.C.D. 2016

ESCENARIO Y PANTALLA

CONVERSACION DEL LUNES

—¿Cuál es el suceso teatral del momento, amigo periodista? Supongo que no me dirá usted que el estreno en el «Principal» de «Se acabó el amor», la comedia de Bracco.

—¿Vió usted la obra?

—No. La leí hace muchos años. Si ahora la hubiera visto, con seguridad me habrían parecido siglos.

—Tiene usted razón. ¡Cómo envejece el arte cuando todo lo cifra a un juego brillante de paradojas y de frases!

—Sería curioso nacer un experimento. Representar hoy una comedia cualquiera de Aristófanes—«Las nubes», por ejemplo; y mañana «Se acabó el amor», de Bracco, sin publicar, en ambos casos, los nombres de sus autores. Pedir luego su opinión sobre una y otra obra a un espectador cualquiera. ¿Cuál sería esa opinión?

—Desde luego puede anticiparse que «Las nubes» le parecería una cosa novísima, una calidad teatral de excepción, y en cambio «Se acabó el amor» le parecería una obra antigua y, lo que es más grave, una de tantas. Lo mismo ocurriría si el experimento se hiciese con Shakespeare y Bernstein, por ejemplo.

—Y sin embargo, fueron los partidarios de Bracco quienes más tenazmente se opusieron en Italia a la innovación teatral de Pirandello. Hasta intentaron formar un frente único de «braquistas» frente a la invasión del pirandellismo.

—Cosa perfectamente explicable. El teatro de Pirandello amenazaba actuar como un poderoso disolvente de la ética y la estética que predominaban en la escena italiana. Era natural que el «braquismo» vigente se defendiese. Pero fué inútil. El pirandellismo se impuso, y mientras Pirandello es hoy un nombre universal — entre los primeros del teatro contemporáaneo— de Bracco casi nadie se acuerda.

—Salvo nosotros, que ahora le acabamos de encender una vela.

—No exageremos: un fósforo apenas. Pero celebro que la conversación haya venido a parar a este punto. Porque precisamente el suceso teatral del momento, por el que usted se interesaba, es el anuncio de una obra de Pirandello muy conocida en todo el mundo, pero nueva en La Habana: el «Enrique IV».

—¡Cómo! ¿Quién es el valiente...?

—Jesús Tordesillas. Uno de los pocos actores que hoy en La Habana pueden y saben serlo. Sí, amigo mío, Tordesillas ha elegido el «Enrique IV» para su función de beneficio, que será el miércoles.

—¿Hay traducción española de esa obra?

—Editada no sé si la habrá. Tordesillas, enamorado de su profesión, artista curioso, en constante apetencia de novedades, ha conseguido que un amigo suyo, pirandelliano entusiasta, el señor Andrés Uccellini, le traduzca la obra.

—Yo había hecho promesa de no ir al teatro mientras en el teatro no se oigan cosas por lo menos tan interesantes como las que se oyen en la calle, y de no ir al cine mientras en los «talkies» no se digan cosas mejores que las que se dicen en el teatro; pero he de romper el voto. El miércoles nos veremos en el «Principal». Lo merece «Enrique IV», lo merece Pirandello y lo merece Tordesillas, hombre a quien, por lo que se ve, no le arredran las circunstancias.

—Ya que habla usted de quebrantar una promesa, anticipe su propósito y vámonos ahora mismo a «Campoamor»?

—«Carne cabaret», una película de la que tengo muy buenas referencias. Entre otras, ésta...

—A ver, a ver...

—El retrato de Lupita Tovar, la protagonista.

—Estupenda mujer. Rompo la promesa. Vamos.

—Bien dijo quien dijo: «cherchez la femme».

N. N.

RIALTO
HOY 1½-3½-5½-7½ y 9½
ESTRENO
de la notable producción
SENDAS TRAICIONERAS
interpretada por

ROBERT AMES
LILA LEE
MONTAGU LOVE
FUNCION CONTINUA DE 1½ A 11
DE 1 A 3 y de 6½ a 8½ 30
DE 3 A 6½ 40 DE 8½ A 11 50¢
NIÑOS A TODAS HORAS 20¢

HOY PRADO
1½-3½-5½-7½-9½
30-40-60 y 20¢
RADIO PICTURES presenta

ROBO LEGAL
("LAWFUL LARCENY")
CON BEBE DANIELS
LOWELL SHERMAN
SINCRONIZADA
De grandioso interes pasional para todas las mujeres que sepan el alto significado del amor
ADEMAS en las tandas 5½ Y 9½ ESPECTACULO
lecuona
con la orquesta LOS DIPLOMATICOS y presentación de MARIA LUISA MORALES
Nuevo programa - Nuevos números.
con CARMEN BURGUETE Y NENA PLANA

HOY 30-40-60 CAMPOAMOR HOY 30-40-60
1½-3½-5½-7½-9½
COLUMBIA PICTURES
la editora de "EL CODIGO PENAL"
presenta
El estupendo drama totalmente hablado en ESPAÑOL

CARNE DE CABARET
con LUPITA TOVAR RAMON PEREDA RENE CARDONA
BASADA EN LA COMPOSICION MUSICAL "TEN-CENTS-A-DANCE"
Su cuerpo nubil pertenecía a quien pagaba su cuota... pero su alma esperaba el presentido.
Estrechada por miles de brazos cada noche el alma yacía virgen del verdadero amor.

¡Diez centavos y su cuerpo pasaba a los brazos de cualquiera!...Pero su corazon era inviolable e inviolado.

CARTEL DEL DIA

TEATROS

NACIONAL: (Prado y San Rafael). Espectáculos «Rambal». A las 9: «El Misterio del Circo Imperial».

PRINCIPAL DE LA COMEDIA: (Animas núm. 2). A las 9 y cuarto: «Alma recta», por Antonia Herrero.

PAYRET: (Prado y San José). A todas horas: «El invencible» y «A carta cabal».

MARTI: (Dragones y Zulueta). A las 8 y media: «La trapera». A las 9 y media: «El país de las Hadas» y variedades.

ACTUALIDADES: (Monserrate y Neptuno). A las 3 y a las 8 y media: Revista, comedia, «Veneno social» y «África habla».

ALHAMBRA: (Consulado y Virtudes). Primera tanda: «Piernas al aire». Segunda tanda: «El guapo del barrio». Tercera tanda: «Sin pies ni cabeza».

CINES

CAMPOAMOR: (Industria y San José). A todas horas: Estreno de «Carnet de Cabaret», por Lupita Tovar, «Ramón Pereda y René Cardona.

ENCANTO: (Neptuno núm. 19). A todas horas: «Hijas de millonarios», por Constance Bennett.

RIALTO: (Neptuno y Prado). A todas horas« estreno de «Sendas traicioneras», por Lila Lee.

PRADO: (Prado núm. 70). A todas horas: Estreno de «Robo legal», por Bebe Daniels; espectáculos Lecuona con la Orquesta Diplomáticos, Carmen Burguette, Utrera, etc.

REGINA: (Galiano y Neptuno). Revista, comedia, «El conde de Monte Cristo» y «A carta cabal».

NEPTUNO: (Neptuno núm. 103). Revista, comedias, «Novias ruborosas» y «Amor o Ana Karenina».

RIVIERA: (Calle 23 y G., Vedado). Variedades sonoras y «El invencible».

TRIANON: (Línea núm. 82, Vedado). A las 5 y cuarto y 9 y 45: Revista y «Mille».

OLIMPIC: (Línea y B., Vedado). Tandas elegantes: Variedades sonoras y «La que no se debe amar».

CUBA: (Suárez y Corrales). Tanda y noche: Revista, comedia, «Hermanos» y «El collar de la Reina»

ROJO: (Monte y Antón Recio). Tanda y noche: Revista, comedia, «Tarakanova» y «El caballero del mar».

LIRA: (Industria y San José). Revista, comedias y «Marruecos».

INGLATERRA: (San Rafael núm. 2). Revista, comedias, «El collar de la Reina».

VIOLETA: (Monte y Rastro). Revista, comedias, «Vaya una viuda» y «Monelescu».

GLORIA: (Vives y Cristina). Comedia, «Una cana al aire» «Mujeres de cabaret», «Los pecados de los hijos».

TOSCA: (Diez de Octubre núm. 541). Revista, comedias, «Fiel a la marina».

MODERNO: (Esquina de Toyo). No hemos recibido programa.

VERDUN: (Consulado núm. 120). Revista, comedias, «El conde de Monte Cristo».

IMPERIO: (Consulado núm. 116). Revista, comedia, «El secreto del doctor», «El adorado impostor» y «Patriota».

LARA: (Prado y Virtudes). Revista, comedias, «Un león de sociedad», «Jóvenes de New York».

WILSON: (San Rafael y Belascoaín). Revista, comedias, «El collar de la Reina».

BELGICA: (Egido y Corrales). Comedia, «Vaya una viuda», «El príncipe del dollar» y «Perdí la bolsa».

BERNDES Y SALON REY: (Marianao): Revista, comedia, episodios y «Amor Salvaje».

LINDBERGH: (Acosta y Compostela). Revista, comedia, «Ave de rapiña» y «Don Juan Diplomático».

NORMA: (Concha y Lüyanó). Tarde y noche: Comedia, revista, «La gran jornada» y «Buenas intenciones».

RIVOLI: (La Sierra, Marianao). Tanda: Revista y «La voluntad del muerto». Noche: «Un modelo de chico» y «La voluntad del muerto».

NIZA: (Prado núm. 97). Revista, comedia, «Eva la pecadora», «Tarzán el magno», Camino de Perdición» y «El salvaje del Oeste».

FLORENCIA: (San Lázaro y San Francisco). Revista, comedias y «Ben Hur».

EL CONCIERTO TIPICO CUBANO

El compositor Eliseo Grenet en el Círculo Cubano de B. Artes

En la mañana de ayer, en los salones del Círculo de Bellas Artes, se llevó a efecto el concierto de música típica cubana, organizado por el reputado compositor Eliseo Grenet.

El primer número del programa estuvo a cargo de la Orquesta del maestro Grenet, que ejecutó con singular maestría, poupurrit de aires cubanos (Anckermann.)

A continuación el tenor Miguel de Grandy, cantó «La Calesa» y «No puedo arrancarte de mi corazón». La señorita Rosario García Orellana, exquisita voz de soprano, cantó «Sombra y Sol», «Dichosa», «Trinitaria» y «Canto Indio» y la popular tiple cómica Candita Quintana los siguientes números «La Reglana», «Belingonero», «Negra Soy» y «Tatá Cuñengue».

Tanto el tenor señor Grandy como las señoritas García Orellana y Quintana, fueron entusiásticamente ovacionadas por la selecta y nutrida concurrencia.

El popular Pachencho, ejecutó en su arpa, «Lejos de la patria» y «Pesares de mi alma», dos composiciones suyas que le valieron nutridos aplausos, especialmente la primera de las mencionadas, que tocara en cierta ocasión memorable en presencia del Apóstol Martí y estando ambos en la emigración.

STUDIO WARNER
3 RETRATOS de 8 x 10. Presentando este anuncio y $5.00
Oferta de Propaganda Tiempo limitado
O'Reilly 75 (altos)

EL FESTIVAL DE LOS REPORTERS

Continúa el entusiasmo. Nuevos atractivos vienen preparando

La anunciada fiesta de los reporters sigue encauzada, prometiendo ser un acontecimiento. El entusiasmo en la organización no decae un solo momento, añadiendo, día tras día, nuevos alicientes para al mayor éxito de la misma.

Acaba de ser contratado el sexteto Cuba 1927, uno de los mejores de La Habana, para lo cual no se ha reparado en sacrificio monetario.

Muy pronto daremos a conocer la orquesta que se encargará de la ejecución de los danzones más en boga, así como del «jazz» para los que gusten de la elegancia del «fox».

No se puede echar en olvido tampoco la rifa de la lujosa lámpara de 150 pesos, donada por los industriales cubanos Quesada y Hermano, que se está exhibiendo en la gran joyería «El Gallo», de San Rafael e Industria.

Los billetes de entrada a esta fiesta están a la venta en el Palacete de los Repórters, Zulueta 5, al precio de un peso.

Las damas tendrán acceso gratis al festival.

ROBO COMETIDO EN CASA DEL DR. L. ANAYA, JUEZ MCPAL. DE ENCRUCIJADA

ENCRUCIJADA, mayo 31.—DIARIO, Habana.—En el domicilio del doctor Leonardo Anaya Murillo, situado frente al Paseo de Martí, en esta localidad, se descubrió esta mañana un robo efectuado durante la noche pasada. Los rateros penetraron por el fondo de la casa, por un traspatio que limita con la línea del ferrocarril, llevándose varios trajes de vestir, zapatos y algunas prendas de la propiedad del referido letrado, que ocupa el cargo de juez municipal, y el cual se encontraba ausente, en unión de su familia, en la playa del central «Nazábal», de este término.

El valor de lo robado asciende a más de trescientos pesos.

Actuó el teniente del Ejército Javier Olivera Guerra, supervisor de las fuerzas de policía, quien está investigando el hecho y trata de detener a los autores del robo.

Ner a los autores del robo.—**Pastor Ayllon**, Corresponsal.

SE CELEBRO EN CANDELARIA UNA REUNION PARA RECOMENDAR PAZ

Declara que constituye un deber patriótico terminar con las agitaciones o procedimientos que quebranten la paz moral

CANDELARIA, mayo 31.—DIARIO, Habana.—Según convocatoria del general Juan Lorente, hoy se reunió en esta localidad pinareña la llamada Asamblea de la Paz, en la que reinó un delirante entusiasmo

Después de un cambio de impresiones entre los asistentes, pertenecientes a todas las clases de la sociedad, se tomaron los siguientes acuerdos:

Primero: Como principio fundamental se considera que deben profesar todos los cubanos la aspiración de sostener permanentemente la paz y el orden con el establecimiento de fórmulas conciliadoras y, sin perjuicio de las naturales luchas políticas, debe existir la unión esencial e indispenables para el bien de la República.

Segundo: Consignar que en beneficio de esa idea deben realizarse parte de todas las tendencias, cuantos sacrificios sean precisos, sin quebranto de los poderes legítimos, evitando situaciones de carácter revolucionario anormales que comprometan la sobernía de Cuba.

Tercero: Continuar en todas las formas posibles la propaganda fervorosa y persistente para sembrar en el espíritu nacional extraviado, la convicción de que constituye un deber patriótico terminar con las agitaciones o procedimientos que quebranten la paz moral del país.

Cuarto: Dirigirse al Gobierno y a los elementos de la oposición, invocando procuren hallar una fórmula de patriótica inteligencia.

Quinto: Afirmar que las anteriores ideas constituyen el más firme sentir de los vueltabajeros.

La Asamblea en pleno designó una Comisión que será presidida por la gloriosa figura del general Lorente, con plenos poderes, para una actuación decisiva hasta la obtención del triunfo de estos altos ideales.—**Alfonso M. Rivero**, Alcalde municipal.

ESCENA

PRINCIPAL. A 6737.—«ALMA RECTA», A las 9.15.

Se reprisa hoy en el «Principal» la bella obra de Guillermo de Mancha «Alma Recta», estrenada días pasados en la función de beneficio del gran actor. ALMA RECTA es la historia sentimental de unos amores que el convencionalismo social hace desdichados.

El miércoles función en honor de Jesús Tordesillas, con «Enrique IV» de Pirandello. Además se representará la «Comedia Improvisada», algo que llamará la atención. Vean programas.

MARTI. M 4078. La Temporada de este Teatro

Continúa con bastante éxito la temporada de revista y zarzuela iniciada por la Solidaridad Musical de la Habana. Hoy, a las 8.30 se representará «La Trapera» y en tanda doble a las 9.30 «El País de las Hadas» y números de variedades por artistas de la Compañía. A las 8.30 luneta 30 cts. A las 9.30 numeradas, 40 cts. Tertulia, 10 cts.

El acontecimiento de la semana lo será la función en honor de Miguel de Grandy, con «El Huésped del Sevillano» y «La Boda Roja». Vea programas. El jueves «La Parranda».

NACIONAL. A 3730. «El Misterio del Circo Imperial»

Enrique Rambal y su admirable Compañía intérpretes del teatro de la emoción, anuncian para hoy en el Teatro Nacional la grandiosa obra de gran espectáculo titulada «El Misterio del Circo Imperial o El Silbido de la Muerte». Este melodrama es una escenificación de la célebre novela «La Banda» y en ella caracteriza Rambal la popular figura del detective Sherlock Holmes. Se divide en cuatro cuatros: El Teléfono de la muerte; 2. El Misterio Incomprensible; 3. En la Jaula de las Fieras; 4. El Silbido Fatal.

EL CABARET FLOTANTE

Una sorpresa grata, la más moderna, la más apropiada para nuestro clima. He aquí la originalidad: El «Restaurant Suizo» famoso entre nuestras familias más distinguidas, inaugura el viernes próximo 5 de junio, a las 9 de la noche, el Cabaret y Restaurant Flotante Guanabo, con capacidad para cincuenta mesas y con un salón de bailes para cien parejas. El vapor «Guanabo», que vino a Cuba desde Liverpool, por el impulso de sus propias máquinas, saldrá Morro afuera, con los comensales, se comerá a la vista de la Habana, navegando muy cerca del Malecón, frente a ese collar de luces mágicas que ciñe el cuello de la Habana. Desde el Paseo podrá verse el buque. Desde la nave se distinguirán los automóviles de la Avenida del Golfo. A bordo del «Guanabo» una orquesta selectísima, un bar moderno y una cocina europea y criolla, harán las delicias de los pasajeros.

EL CABARET FLOTANTE será el «rendez vous» de la selecta sociedad habanera.

PANTALLA

CAMPOAMOR.—A 7054. «CARNE DE CABARET»

Campoamor ha presentado en Cuba muchas películas en español, entre ellas EL CODIGO PENAL, película de grandes proporciones y que puso de manifiesto plenamente la superioridad de las películas habladas en nuestro idioma. Hoy «Campoamor» ofrece «Carne de Cabaret», un drama en que los artistas no solamente hablan en español, sino que sienten como nosotros sentimos y se expresan en fácil diálogo que convence y deleita. Las escenas del baile tienen el doble atractivo que las jovencitas de nuestras razas tienen. Lupita Tovar, Ramón Pereda y René Cardona son los principales protagonistas. Además se exhibirá La Curiosidad Columbia No. 213, un Noticiario Sonoro y el cartón animado «El Herrero Enamorado». Aparecerá el teatro adornado hoy con decorado floral, obra del Jardín Milagros, regalándose entre las señoras y señoritas que asistan preciosos «corsaiges» del mismo jardín.

RIVIERA. F 2040. «EL INVENCIBLE»

En las tandas de 5.15, 8.15 y 9.45 se estrena la interesante película «El invencible» de Milton Sills, sincronizada. Además comedia y variedad.

Mañana «A Toda Marcha» de Bernice Claire. El miércoles «Tragedia y Heroísmo», el jueves «Millie» y el viernes «La que no quiso» de Marie Prevost.

REGINA. M 1407. «EL CONDE DE MONTE CRISTO»

Espectacular el programa de hoy en el teatro de los llenos. Dos estrenos en el programa uno «El Conde de Monte Cristo», maravillosa producción Sonora.

Los intérpretes son Lil Dagover y John Angelo.

Se estrena también «A Carta Cabal» producción Sonora con Victor Mac Laglen. Una comedia en dos partes y una revista.

Precios: Diez centavos damas y niños hasta las cuatro y veinte centavos todos después de esa hora. Niñas diez centavos y tertulia diez a cualquier hora.

Mañana se exhibe nuevamente «El Conde de Monte Cristo» y el iércoles, jueves y viernes «Sevilla de mis Amores», película hablada y cantada en español con Ramón Novarro.

TRIANON. F 2403. «MILLIE». Sonora.

En los turnos de 5.15 8.15 y 9.45 se proyectará la magnífica producción hablada en inglés con títulos explicativo en español «Millie» sincronizada, por Helen Rwelvetrees. Mañana «Gozar la Vida» de Norma Shearer. El jueves, «Troika».

RIALTO. M 1831. «SENDAS TRAICIONES»

Una nueva producción de la Fox Film será presentada en todos los turnos de hoy en el teatro «Rialto». Se trata de una película interesante y con una sincronización admirable. «SENDAS TRAICIONES» interpretada por el gran actor Robert Ames y la excelente actriz Lila Lee, puede asegurarse será una de las cintas más bonitas de las presentadas en la Habana. Un interesante drama de amor, sirve de tema a este film en cuya presentación todos los artistas se afanan por que resulte una producción que satisfaga los gustos más refinados. Los precios son los de costumbre, de 1 a 3, y de 6.30 a 8.30, 30 cts.; de 3 a 6.30 y de 8.30 en adelante 50 cts. luneta. Niños a todas horas 20 cts.

NEPTUNO. M 2785. «NOVIAS RUBOROSAS»

Además de «Novias Ruborosas» por Joan Crawford, se exhibe hoy en matinée de 2 a 7 p. m. comedia, revista y «Amor o Ana Karenina» por Greta Garbo, sincronizada, 20 centavos antes de las cuatro, 30 cts. después.

Por la noche a las 8 p. m. «Ana Karenina». A las 9.30 «Novias Ruborosas». 20 cts. antes de 8.30; 30 centavos después.

TOSCA. I 3099. «EL DIOS DEL MAR»

A las 5.30 y 9 p. m. comedia, revista, «Fiel a la Marina» de Clara Bow, sincronizada y «El Dios del Mar» hablada en español por Ramón Pereda y Rosita Moreno. Luneta, 20 cts.; niños, 10 cts.

En junio 4 y 5, «Sevilla de mis Amores» de Ramón Novarro, en español.

WILSON. U 5863. «EL COLLAR DE LA REINA»

En matinée y por la noche, comedia, revista y «EL COLLAR DE LA REINA» sincrinizada basada en la novelad e Dumas, y «La ROSA DE MONTMARTRE» por Margarita de la Motte. Precios populares. A las 5.15 comedia y «El Collar de la Reina».

Mañana «Fiel a la Marina» de Clara Bow, y el miércoles «El Conde de Monte Cristo».

INGLATERRA. M 7069. «EL COLLAR DE LA REINA»

En matinée y por la noche comedia, revista y «EL COLLAR DE LA REINA» basada en la novela de Dumas, sincronizada, y la película «El Taxi de Media Noche» por Antonio Moreno y June Colher. A las 5.15 comedia y «El Collar de la Reina».

Mañana «Fiel a la Marina» y el jueves «El Conde de Monte Cristo».

MODERNO. X 3306. «FANTASIAS DE 1980»

A las 5.30 comedia, revista y «Fantasías de 1980» sincronizada, por El Brendel. Por la noche el mismo programa y además «El Diablo entre las Mujeres» de Víctor McLaglen. Precios populares.

Mañana buen programa. En junio 6, 7 y 8, «Luces de la Ciudad» de Charles Chaplín.

VERDUN. A 9206. «EL CONDE DE MONTE CRISTO»

En matinée y por la noche comedia, revista y «EL CONDE DE MONTE CRISTO», sensacional película basada en la novela de Dumas. Además «Así es la Vida» de José Bohr, hablada en español y variedad. Precios populares. Mañana «El Conde de Monte Cristo» y «El Angel Azul».

COMITE GESTOR PARA EL AUXILIO A LOS POBRES

VICTORIA DE LAS TUNAS, mayo 31.—DIARIO, Habana.—Se ha designado en esta población un Comité gestor con el objeto de que gestione el auxilio a los numerosos menesterosos que equí existen actualmente.

El Comité se propone conseguir diariamente una cantidad de comida para repartirla entre los necesitados.

Espérase que el comercio y muchos particulares auxiliarán al Comié dicho en su obra humanitaria. **Herrera Martínez.**

RADIO Y ELECTRICIDAD

A Cargo de ALBERTO GIRO

TRASMISIONES PARA HOY

C M W
588 kilociclos 510 metros

10 a. m.: Consejos agrícolas.
11 a. m.: Hora Vitaphone organizada por la soprano señorita Nena Cuenco con la cooperación de Julio García Coronel y Armando Orefiche.
12 m.: Hora comercial a cargo de los Cantantes Unidos de Cuba.
1 p. m.: Programa selecto de El Aguila.
1.30 p. m.: Crónica radio-social.
2 p. m.: Hora Margot Alvariño.
3 p. m.: Programa Fama y Fortuna.
4 p. m.: Servicio DIARIO DE LA MARINA trasmitiendo los juegos de base ball celebrados por las grandes ligas en los Estados Unidos.
5.30 p. m.: Hora bailable a cargo
6.30 p. m.: Hora Radio Vermouth de la orquesta de Corman. por la soprano señorita Nena Cuenco y valiosos elementos artísticos.
8 p. m.: Hora Siboney a cargo de la Orquesta Siboney que dirige Alfredo Brito.
9 p. m.: Selecto programa desde el Estudio.
10 p. m.: Mosaico comercial.

C M B C
965 kilociclos 310.7 metros

4 a 5 p. m.: Programa a cargo del Cuarteto Vedado.
5 a 6 p. m.: Hora comercial. Programa especial de discos.
6 a 7 p. m.: Hora Elixir Dresel. Programa a cargo de la Sonora Matancera.
7 a 8 p. m.: Hora Linares Hernández. Programa de música española.
8 a 9 p. m.: Programa a cargo de la orquesta que dirige Belisario López. La parte vocal a cargo de Rogelio Martínez.
9 a 10 p. m.: Hora Radio Victor. Trasmisión de la Hora Española con la cooperación de los artistas Conchita Villar, Carlos de la Uz y Hernández Cabrera.
10 a 10 y 30 p. m.: Hora comercial. Programa de música bailable.
10.30 p. m.: Buenas noches.

C M B L
1500 kilociclos 199.9 metros

9 a. m.: Programa variado.
12 m.: Hasta mañana.

C M X
730 kilociclos 410,9 metros

8 p. m.: Hora Bohemia, como sigue:
1 Début de la nueva orquesta.
2 Palabras del lunes, por Don Galaor.
3 Selección por la orquesta.
4 Debut del tenor Adrián Elorza. De Mi Aragón, canción.
5 Orquesta.
6 Estreno de la radio comedia en un acto titulada Atrévete, por los artistas del Teatro Sintético del Aire.
7 Orquesta.
8 El Pescador de Perlas, romanza del tenor, por Adriano Elorza.
9 Orquesta.
10 Cantaba la Alondra, de Lécuona, por el tenor Elorza.
11 Orquesta.
12 Mi Vieja, canción de Jacinto Guerrere, por Elorza.
13 Final por la orquesta.

C M C A
1225 kilociclos 244.7 metros

De 3 a 6.30 p. m.:
A las 3 música clásica.
A las 3 y 30 solos de piano por el maestro Eugenio Moreno.
1 Canción veneciana de El Carro del Sol.
2 Selección de la ópera Payasos.
3 Segunda parte de la misma.
4 Scarf dance de Chaminade.
5 Danza Cubana de Ignacio Cervantes.
4.30 Gumersindo García y sus artistas.
5.30: Hora Hollywood.
Noche de 9 a 11:
9 p. m.: Hora catalana.
10 p. m.: Bailables por Tata Pereira yel sexteto Habanero.

C M C W
1285 kilocíclos 233.4 metros

De 11 a 12: Hora "Bien". Noticias de sociedad ,alternando con música selecta.
De 1 2a 1: Música popular por el jazz band Novelty.
De 6a 7: Hora Miscelánea. Música, recitaciones, conferencias, etc.
De 7 a 8 p. m.: Hora Deportiva. Noticias, crónicas y reseñas alternando con la orquesta de Ricardo de Peña con la parte cantante a cargo del señor Felipe de la Paz.

C M C Q
1150 kilociclos 260 metros

10 y 30 a 11 a. m.: Ejercicios físicos.
11 a 12 m.: Bailables desde el estudio.
12 a 1 p. m.: Hora comercial.
1 a 2 p. m.: Hora Don Porfirio.
2 a 3 p. m.: Bailables desde el estudio.

C M X
890 kilociclos 336.9 metros

De 12 m. a 1 p. m.: Programa de la hora de almuerzo por la orquesta Valdespí. Danzones y danzonetes cantados por Fernando Collazo.
De 1 a 1.30 p. m.: Tangos, boleros y canciones por el barítono Carvajal acompañado por Cuco Menítez.
De 7 a 8 p. m.: Un ameno y variado programa.
De 8 a 9 p. m.: Programa a cargo de la señorita Esther Borja acompañada a piano por Cuco Benítez y del trío integrado por Félix Alemany, Pedro Fernández y Silvano González.
De 9 a 10 p. m.: Un ameno programa con sorpresas para los oyentes.
De 10 a 11 p. m.: Música selecta y escogida.
11 p. m.: Buenas noches. Hasta mañana.

C M B Z
1010 kilociclos 296 metros

A las 9 a. m.: Hora radio social y teatral. Selecto programa de música variada. Noticias sociales y teatrales.
A las 11 a. m.: Hora "El Mundo". Música variada.
A las 12 m.: Hora oficial. Estado del tiempo.
A las 3 p. m.: Hora Radio Victor. Música variada.
A las 6 p. m.: Hora El Mundo.—Programa a cargo de la orquesta que dirige el mago de las teclas Antonio María Romeu.
A las 6 p. m.: Hora comercial.—Programa a cargo de la orquesta Rauchaman que tocarán los últimos fox y danzones de moda.
A las 8 p. m.: Hora Múltiple. El jazz band Múltiple ejecutará los últimos fox trots intercalando tangos y vals, comedias, El Cuerpo y el Alma, extractado de la obra de Linares Rivas, y Es mi Hermanita, de Asenjo y Torres del Alamo, por el cuadro que dirige la primera actriz Enriqueta Sierra.
A las 9.30 p. m.: Hora Radio Victor. Programa a cargo de los siguientes artistas: señor Emilio Díaz; Guillermo Stincer; Adalberto de Cárdenas y Augusto Tariche.
A las 10 y 30 p. m.: Hora Radio Comercial. Música bailable. Noticias mundiales.

W L W
700 kilociclos 428 metros

7.30 p. m.: Programa desde la N B C a cargo de la orquesta que dirige Victor Arden, con la cooperación de un trío de voces y duo de piano.
8 p. m.: Programa N B C con Jack Fulton, tenor; Cuarteto de voces y orquesta.
8.30 p. m.: Comedia.
9 p. m.: Conjunto de cuerda y canto.
9.30 p. m.: Melodrama La Rosa de Oro, con música especial adaptada.
10 p. m.: Programa clásico.
10.30 p. m.: Programa variado y noticias deportivas.
11 p. m.: Orquestas.
1.30 a. m.: Buenas noches.

CERRO SOCIAL

LA ASOCIACION DE TELEGRAFISTAS DE CUBA

El culto y activo Presidente de la floreciente institución denominada «Asociación de Telegrafistas de Cuba», señor Ramón Isoba Toledo, ha tenido la gentileza de informarme que está haciendo los posibles esfuerzos a fin de que los Telegrafistas del gobierno cubano, no sean afectados en lo más mínimo en el nuevo reajuste que se avecina.

Asimismo me informó el señor Isoba Toledo, que brevemente me entregaría unas declaraciones por él firmadas, acerca de sus gestiones como presidente de esa asociación y las dificultades, tropiezos y sinsabores que ha recibido, los encomios y de todos los agradecimientos, que lo han animado para que la «Asociación de Telegrafistas de Cuba», no deje de existir y que resurja prontamente, más pujante, más activa y más valiosa.

Mucho agradezco del señor Isoba Toledo la fineza que ha tenido con ofrecerme esas declaraciones.

RESTABLECIDA

Se encuentra totalmente restablecida de la penosa enfermedad que la retuvo en cama durante largos días, alejada de sus numerosas amistades, la interesante señorita Gloria Rey.

Gustosamente, así lo consigno.

EL BAILE DEL DEPORTIVO «COVADONGA»

Como estaba anunciado, se llevó a efecto el día 30 del pasado mes de abril, en los espléndidos salones del Club Deportivo «Covadonga», un magnífico baile, al que asistió todo cuanto vale y brilla en esta barriada.

La orquesta de Neno González y el sexteto «Yara« amenizaron el acto, tocando las piezas más escogidas de su repertorio.

ONOMASTICO

El sábado pasado celebró su fiesta onomástica el distinguido joven Fernando Esperón; habiendo sido muy felicitado por sus numerosos compañeros de labor.

A las felicitaciones recibidas, uno la mía muy calurosa y sentida.

EN EL CINE «EDISON»

El próximo día cuatro, será en el cine «Edison» el homenaje al popular actor cinematográfico Antonio Moreno, con la exhibición de tres films de argumento conmovedor: «La voluntad del muerto y «El hombre malo».

Para los días 6 y 7 anuncia «Edison» y a cuyo efecto ya se encuentra adornado artísticamente, la cinta «Sevilla de mis Amores», por Ramón Novarro, el ídolo de la pantalla.

Estanislao VEGA.

ENCANTO
HOY HASTA EL MIERCOLES
1 A 3-30 3 A 7 40
7 A 10-60 NIÑOS 20
Una dictadora en amor!! vea sus conquistas!!
Una linda mujer, rica y con todo lo que pudiera desear, excepto el mayor deseo de su alma.... El amor.
Un pobre muchacho entra en su vida, y vea como élla, entonces combate las ideas de él sobre el matrimonio de un pobre con un rico.
Ella era reina de la vida social, pero infeliz.

Vea a Constance BENNETT con ROBERT AMES Y REGIS TOOMEY
En la película llena de lujo con modas femeninas
HIJAS DE MILLONARIOS
RICH PEOPLE
Un dulce romance de amor delicado como el perfume de las flores
Hablada con títulos en ESPAÑOL
Nueva Revista Sonora PARAMOUNT
Cartón Comedia VARIEDADES
JUEVES JUEVES
CAMINO DE STA. FE
Hablada con títulos en ESPAÑOL
RICHARD ARLEN ROSITA MORENO
-Producción PARAMOUNT-

M.E.C.D. 2016

Todo a $3.00

Reloj de Porcelana

Lámpara de fina porcelana decorada

Frutero de plata y cristal cortado, estilo cubista, con 10½ pulgadas de alto.

Reloj almanaque de bronce y galalith

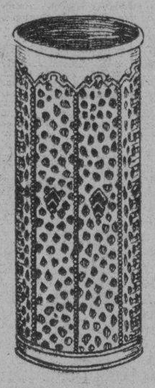

Bastonera de bronce, de 22 pulgadas de alto

Servicio de cristal para helados, compuesto de bandeja, 6 copas, 6 platos y cucharita de plata

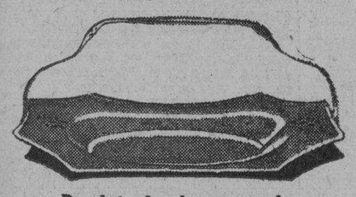

Bandeja de plata para el pan

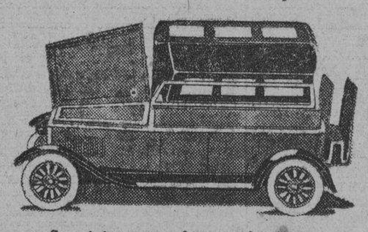

Servicio para fumar de bronce

Toda persona que compre en esta venta será obsequiada con magníficas muestras de perfumería Crusellas.

Cenicero de bronce y madera de colores

Lámpara de porcelana con pantalla de pergamino

Jarrón bronceado y plateado de 35 centímetros de alto con depósito interior de cristal

RELACION DE ARTICULOS

Jarrones bronce y esmalte
Macetas de bronce y esmalte
Figuras bronceadas
Medallones de bronce
Pisa-papeles de bronce
Bizcocheras de porcelana
Juegos de cristal de colores para refresco
Juegos para kake en cristal
Juegos de mermelada
Juegos para frutas
Servicio de café con 6 tazas
Juegos de platos para dulce
Fruteros de porcelana con 6 platos
Bandejas porcelana con 6 platos para sandwich
Juegos para dulce con 6 platos y cuchara
Juegos de copas de color para champagne
Ceniceros bronce y esmalte para mesa
Cenicero bronce de pie
Sujetadores de libros en porcelana
Escribanias Onix
Relojes de porcelana con figuras
Jarras de porcelana con flores
Imágenes religiosas
Gons de Bronce
Licoreras de bronce y cristal
Licoreras de onix y cristal
Anforas de porcelana. Juegos consola porcelana decorada
Neveras cristal y plata
Almanaques de plata
Recetarios de plata
Moteras plata y cristal tallado
Pomos para esencia cristal y plata
Secantes de plata
Timbres de plata para escritorio.
Tinteros galalith y bronce
Bomboneras plata y cristal
Jardineras plata y cristal
Cestas para bombones de plata y cristal
Pebeteros de plata y esmalta
Licoreras de cristal tallado
Cajas de plata para sellos
Jardineras bronce y esmalte
Fruteros plata y cristal
Jarras de plata para flores
Joyeros de plata repujada
Candelabros cristal con incrustaciones de plata fina
Servicio para entremés
Copas para premio de plata
Comboys de plata y cristal
Pesa cartas y cajas para sellos de plata
Pilas para agua bendita.
Tazas de plata con depósito de porcelana
Licoreras plata y bronce para bolsillo
Ceniceros de plata para mesa
Ceniceros de Bronce para mesa
Enjuagatorios plata y cristal
Juegos tocador de cristal, decorados
Marcos para retrato
Ensaladeras de plata y cristal con cubiertos
Porta fuentes de plata, con extensión
Encendedores eléctricos para fumadores
Lámparas de cristal, decorada
Lámparas de plata y cristal
Lámparas de porcelana con figuras
Juegos pulsar de galalith
Jardineras para colgar flores
Relojes de mesa, plata esmalte y galalith
Bastoneras de bronce
Bustos de bronce

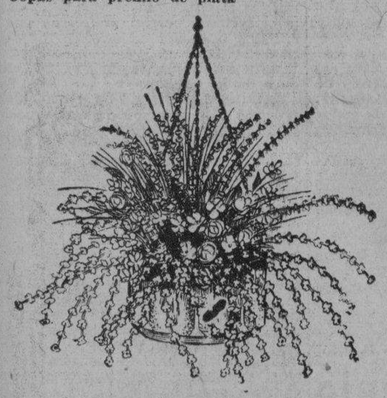

Jardinera de metal con flores

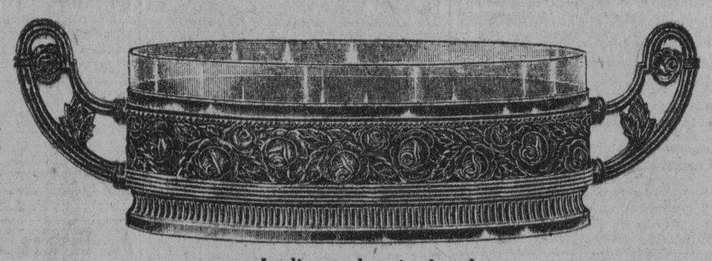

Jardinera de cristal y plata

VENTA FORMIDABLE

Obispo 85 S. Rafael 28

SECCION X

CASTAÑID VALS

HABANERAS

Viene de la página CINCO

EURICE REYES

DEL CONSERVATORIO FALCON

Alumna aventajada.
Graciosa e inteligente.
Es la señorita Eurice Reyes, adoración de sus padres, el señor Brígido Reyes y su distinguida esposa Rosario de Cárdenas.

En la anterior semana llevó a cabo sus exámenes del tercer año de piano en el Conservatorio Falcón.
Obtuvo Sobresaliente.
¡Enhorabuena!

LA VERBENA DE SAN JUAN

Interesantes noticias.
Todas de la verbena.
Esto es, la Verbena de San Juan grandioso festival que ha logrado despertar un interés inmenso en nuestra sociedad.
Llegan a diario a la crónica detalles interesantísimos relacionados todos con los distintos barrios y kioscos que en medio del mayor entusiasmo se vienen organizando.
Carmita Lima, la bellísima señorita, y el simpático joven Francisco Canosa, organizadores del Cabaret Americano, me hablan con entusiasmo de lo que será este Cabaret, fiel remedo de los famosos **Night Clubs** de Broadway.
Figuran ellos al frente de treinta parejitas de muchachas y jóvenes que harán del cabaret uno de los sitios más alegres de la Verbena.
Ocuparán uno de los hermosos salones de la entrada y la terraza que lo circunda.
Su iluminación será fantástica, con reflectores, efectos de luz y combinaciones de color.
Uno de nuestros artistas mas finos, López del Rincón, asociado al **Studio** de Jesús Castellanos, está haciendo los diseños de la decoración.
Toda en arte moderno.
Bellísima.
En el **ring**, rodeado de mesitas, hará su presentación el **show** a media noche.

Un gran **show** con los mejores números del Summer Casino, de Sans Souci y del hotel **Plaza**, cedidos al Padre Viera para el mayor lucimiento de su incomparable fiesta.
Maragato, el gran Maragato, el famoso cantinero del hotel **Plaza**, imprescindible en toda fiesta de caridad, hará los **cocktails** en el Cabaret Americano.
No faltarán el **Daiquirí**, el **Andrews** y el **Maragato Special**, que se han hecho famosos en aquella barra.
Cuanto a la orquesta, tocará allí toda la noche la del **Habana Yacht Club**, que dirige Mario Guas.
Por su parte, los organizadores del Barrio Cubano y del Español trabajan infatigablemente, con el mayor entusiasmo, en la organización de estos dos sectores.
Otro tanto puede decirse del Kiosko del Ponche, presidido por la distinguida dama Concepción Díaz de Rodríguez Jiménez, al frente de un grupo de cerca de veinte muchachas.
Distribuídos en los distintos barrios tocarán cuatro orquestas, dos sextetos y una murga madrileña.
Aparte de las Bandas de la Marina, del Ejército y del Distrito Central, que han sido cedidas.
La noche de la Verbena de San Juan no se cabrá en el Club de Ferreteros.
Será un acontecimiento.

BODA DEL GRAN MUNDO

Boda de rango.
De alta distinción.
Señalada para la noche del miércoles en la Iglesia de San Juan de Letrán.
¿Quienes los novios?
Una feliz parejita.
La bellísima y gentil señorita Florita Argüelles y Muñiz y el distinguido joven Carlos Alvarez López.
Han sido designados padrinos de este simpático enlace la bondadosa señora Herminia López de Alvarez, madre del novio, y el padre de la novia, el cumplido caballero Panchicú Argüelles.
Testigos.
Por la novia.
Los señores Septimio Sardiña, Alberto Menéndez, Juan A. Argüelles, Ernesto Juan Castro, Erasmo Hurtado de Mendoza y doctor José Muñiz Cartaya.
A su vez, como testigos del novio, suscribirán el pliego matrimonial los señores Pedro Sánchez Batista, Eulogio Alvarez, Antonio Ruiz Williams y el doctor Manolo J. Mimó.
El adorno floral de la iglesia, de incomparable y exquisita belleza, hará honor a la fama de los floristas a quienes está encomendado, a los inimitables artistas de **El Clavel**, el gran jardín de los hermanos Armand.
El favorito **Clavel**, el jardín de las novias, hará también el ramo de mano para la linda Florita.
Una creación.

PRIMERA COMUNION

Marta Delgado.
Adorable criatura.
Hija del doctor Domingo Delgado y su distinguida esposa Gerónima Pongilioni.
Marta acaba de hacer la primera comunión en la Capilla del Colegio de las Teresianas, recibiéndola de Monseñor Manuel Arteaga Provisor y Vicario General del Arzobispado de la Habana.
Preciosa aparecía.
Vestida como los ángeles.

(Continúa en la página NUEVE)

Obtener un Bibelot elegante, una Bolsa, un Precioso Collar, un Sombrero y también un Vestido de última moda, es sumamente fácil visitando la Casa de

Mathilde Cumont

EN PRADO 88.

Donde a partir del día primero de Junio habrá una Gran Venta Sensacional durante una Quincena.

Objetos de París desde $1.00; Bolsas desde $3.00 y Collares de gran novedad, Sombreros y Vestidos desde $5.00 en adelante.

Aproveche la oportunidad, sea Vd. de las Primeras en Visitarnos.

LA ISLA DE CUBA
MONTE 55-57
LA CASA MAS POPULAR — LA QUE MAS BARATO VENDE

El Precio que le Conviene Pagar

Está marcado en la mercancía que usted necesita y que nosotros tenemos incluída en nuestra oferta especial que abarca todo el mes de Junio. No podrá nunca recuperar un día que haya perdido ni tampoco el dinero que pague en exceso por sus compras. Venga directamente a La Isla de Cuba, que "sabe" y supo vender con economía en todos los tiempos. Vea algunos ejemplos.

Ropa Para los Niños

Trajecitos de crasch y otras telas de muy buena clase, unidos con botones y cinturón, desde . . $1.25
Marineras en forma estibadora, blancas y también con cuello azul; pantalón largo y acabadas en dril de magnífica calidad, desde . . $1.00
Camisas de fina batista estampada o de color entero, cuello de playa, colores garantizados, a $0.60
Calzoncillos y camisetas de tela B.V.D., calidad extra y en todas las tallas, desde $0.35
Ropones para niña, en finísimo opal, con bellos bordados y calados, desde $1.00
Bloomers de Jersey superior, en todas las tallas y colores, a $0.35

Ropa Interior, Vestidos, etc.

Pantalones de Jersey adornados con lindos encajes $0.65
Juegos de Opal suizo, bordados y calados, desde $0.65
Bloomers de Jersey, en un gran surtido de estilos y colores, calidades de primera, desde . . $0.25
Camisones y bloomers de fino opal suizo, con lindos bordados, a $0.35
Vestidos de batista estampada, todas las tallas $0.60
Vestidos de warandol, corte de última moda, a $1.00

Sombreros

Se ha hecho una reducción general en el precio de los sombreros, para ponerlos a tono con el resto de las mercancías que ofrecemos en esta venta de precios mínimos.

Por este precio ofrecemos sombreros de Tagal, Crin combinado con Picot, Crochet de paja y otras exóticas, que valen más del doble. Hay además infinidad de modelos confeccionados por nuestros talleres, casi todos exclusivos, a $1.50, $2.00, $2.50 y $3.00.

Medias de Señora

Medias de seda rayon, en todos los colores, a $0.60 el par. Tres pares $1.50
Medias de seda «Cuba», garantizadas, en un excelente surtido de colores, a 0.70. Tres pares $1.90
Medias de seda «Cuba» pié francés, todos los colores, con garantía, a $1.50. Tres pares . . $4.25

VIBOREÑAS

CHARLA

—¿Comenzamos la semana y el mes con una charla?...
—Con mucho gusto; pero tendrá usted que hacer el gasto, pues muy poco tengo que contarle hoy...
—¿Eso dice el atildado cronista?...
—Es que el «atildado» desde hace unos días se siente cansado; además se trabaja más cuando menos actos sociales tenemos, pues hay que buscarlos, para poder ofrecer las «Viboreñas» nuestras de todos los días.
—Lo felicito por el éxito de la fiesta; ya me dijeron que «Tosca» vióse llenísimo, y que la concurrencia fué muy selecta, sus amistades todas de la Víbora.
—Ya dije que permanecía satisfechísimo con doble motivo, pues todas fueron espontáneamente, no hubo ningún «ofrecimiento».
—Todo el mundo no cesa de celebrar a María del Carmen Ruiz.
—Es una monada de artista, muy inteligente y muy graciosa, que sabe apropiarse sus papeles, así, por ejemplo, en «El Tamalero» no tiene quien la supere.
—Si repitiera!...
—Ahí verá; ya son muchas las personas que me han dicho lo mismo, de tal modo, que ya estoy pensando en ofrecerle un homenaje.
—Hágalo, hágalo y no faltaré...
—Perdóneme; pero me está pareciendo que usted es parienta del Capitán Araña...
—Pero, Cronista, por lo menos «embarco» a la gente!... Bien sabe usted que me es muy difícil asistir a fiestas; usted no ignora que si soy guajira, lo soy de la **Ciudad Nueva**...
—Dentro de un mes y pocos días las señoritas de la hermosa orquesta «Ensueño» serán objeto de una fiesta en el hotel «Plaza». Consistirá en un gran baile en su honor, con la orquesta de Antonio María Romeu, el sexteto Nacional y el jazz band «Ensueño», que dirige la bella señorita Guillermina Foyo, Directora también de la orquesta.
—Ah!, tengo encargo de «Manolito» Barba de ofrecerle su nueva residencia en Escobar número 39, y puede contar con él y su celebrada orquesta para cualquiera fiesta. Lo estima a usted mucho.
—Nuestro aprecio y afecto es parejo; lo conozco desde niño, y lo que vale se lo debe a sí mismo.
—Es decir que entramos en plena época de «marasmo»...
—No tanto, exagerada; algo ha de haber, ya verá; las fiestas aparecen a veces inesperadamente. Mire usted, en estos días habrá una y estoy seguro que usted no irá a ella.
—¿Y por qué lo asegura usted?...
—Por que será una despedida de «soltero»...
—¿De quién?...
—Del novio, hija, del novio...
—Se pone usted más antipático!...
—Le diré que mis queridos amigos la bella dama Ofelia López y el Dr. Bienvenido Baldomero Guasch pasarán unos dos meses en una casa que han adquirido en la playa de Baracoa; y me atrevería a decirle que a su regreso Ofelia celebrará una gran fiesta artística en nuestra elegante «Bombonera».
—Elementos no le faltarán.
—Usted lo ha dicho; de los afamados Conservatorios de Tina Parelli y el querido Maestro Arturo Bovi y del Conservatorio Arias de nuestra admirada convecina señora Asunción G. de Arias. Ya ve usted, ya tenemos una próxima fiesta.
—Dos, con la de María del Carmen Ruiz, pues se debe premiar a esta señorita y halagarla. ¿Vendría otra vez el Bobo?...
—No, no; para ese tiempo ya dispondré de «Neno», un legítimo modelo del Pepillito viboreño...
—Cuando yo digo...
—¿Es cierto que se embarcará usted para Costa Rica?... Como usted fué Canciller tantos años con el Cónsul doctor Emilio Matheu...
—Existieron unos proyectos que protegía un personaje, mas el estado económico mundial ha paralizado importantes gestiones, y todo ha quedado así. Además, mis «proyectos» íntimos, también han sufrido una notable «modificación»...
—Cuénteme, cuénteme...
—Se lo diré bajito:.....
Ya usted sabrá apreciar; a nadie más le importa que a «ella» y a mí...
—Tiene usted razón; la felicidad ajena hace tanto daño!...
—Y para que terminemos le diré que los «carlistas» ya están organizando su baile, el sábado día 13, en honor del Centro Mexicano, fiesta que tuvo que ser pospuesta.
También esa noche celebra un gran baile la Sociedad de Comunicaciones, en su amplio local del Paseo de Martí. Y en igual fecha los Propietarios y Vecinos de Arroyo Naranjo celebrarán un baile, que continuará hasta el siguiente domingo 14.
—No será tan grande el «marasmo», señorita curiosa...
—Bueno, abur!...
—Adiósssss...

Urbano del CASTILLO.

M.E.C.D. 2016

SOCIEDADES ESPANOLAS

HERMOSA VERBENA DE VALDEORRAS Y VIANA

Se reunió la Sección de Propaganda de Agrupación de Valdeorras y Viana en los salones del Centro Gallego, presidida por el entusiasta señor Manuel García, adoptándose acuerdos de trascendencia en relación con la actividad de los preparativos para la Gran Verbena que celebrará esta importante Sociedad en honor de sus asociados y amistades en conmemoración de las fiestas de San Antonio en Viana y Valdeorras, en la noche del día 13 de junio, en los Salones de Artística Gallega, Egido No. 11.

Esta Verbena estará amenizada por la afamada Orquesta «La Lira», del Profesor Jose M. Selas, y el «Quinteto Barcalés» de J. San Martín.

Es requisito indispensable que los señores asociados estén provistos del recibo del mes en curso para disfrutar de los beneficios y los invitados se proveerán de sus correspondientes invitaciones en la secretaría Rayo No. 29.

LOS DE «JOVELLANOS EN EL SALON DE LA TROPICAL

No son estos jovinos, entrañables amigos n uestros, gente adulta que padece de esa seriedad grave y profunda que adoptan los pseudocultos, que se parece a la seriedad del burro, sino que, siendo cultos, son, además, trovadores de la alegría, y ayer, previo el regalo del Presidente de «La Tropical» señor Julio Blanco Herrera, tomaron por asalto el salón «Tropical» de tan floridos jardines del mismo nombre y celebraron una fiesta, galana en todos sus momentos, como son todas las fiestas que celebran estos trovadores.

Se hizo música, se bailó por la tarde; se derrocharon flores y cervezas, lo mejor de lo mejor de la famosa cervecera, porque a esta fiesta, tras los jovinos, que son asturianos muy gentiles, fueron unas jovinas preciosísimas; todas elegantes, graciosas; con cara de flor y sonrisa de clavel español.

Representaban aquel gran núcleo de damas y de damitas el grupo femenino, conjunto primaveral y sonriente que formaban las señoritas América Rodríguez, Carmelina Cortina, María Luisa Romora, María Luisa Rodríguez, Nila Torres, Josefina Fernández Caldevilla, Angelina Cortina, Georgina Oliva, Inocencia Torres, Pura Melchor y otras más.

Y a los socios, la Junta Directiva en pleno, presidida por el presidente, señor Germán López, los de la Sección de Fiestas, presididos por el señor Nimo, presidente, y el señor Constantino García, vicepresidente. La elegantísima matinée terminó con las primeras sombras de la noche, y fué digna de nuestros entrañables jovinos.

A estos «Ensueños de Primavera», título de la hermosa fiesta, también concurrieron estas bellas damas y damitas:

María Teresa Collar, Zoila Guerrero, Josefina Arduengo, María Clara Pereira, María Teresa de la Liera, Nieves Suárez, María Luisa Suárez, Haidee Ponce, Carmen Alvarez, Blanca Jiménez de Torralbas, Isolina Díaz, Josefina Díaz, Teresa Villaverde, María Eladia Alba, María Josefa Quiñones, Josefina Fernández, Josefina Castro, Rosita Rodríguez, Araceli Alvarez, Marina Rodríguez, María Cristina Fernández, María Alvarez Pain, Angelita Fernández Peruyera, Dolores Canto, Luisa Fernández, Dulce María Fernández, Marina González, María Teresa Vega, Clara García, Graciela Cabello, Estrella Rodríguez, Carmelina García, Cecilia García, Ofelia Pérez, Obdulia Vicente, Emelina Fernández, Hilda Fernández Acosta, Esther Alvarez, Blanca Díaz, Hella Hernández, América Rodríguez, Sarah González y América González.

Y los siguientes señores:

Joaquín González Buigas, vice primero; Eladio Fernández Alonso, vice segundo; Belarmino Alvarez, secretario de actas; Isidro Alvarez, vice secretario de actas; Gervasio Cano Martínez, secretario contador; Pura Alvarez Pain, vice secretario contador; Paulino González López, secretario de correspondencia; Amalia Santana, vice secretario de correspondencia; Constantino García, vice tesorero; y los vocales: Ramón Valdés Arbulu, Hernani Torralbas, Eustasio Santana, Carmelina Cortina, María Luisa Romero, Nila Torres, Josefina Fernández Caldevilla, Angelina Cortina Linares, Georgina Oliva, Inocencia Torre, José Alvarez Rodríguez, Miguel Font Calvo, Jesús López Benemella, Juan Díaz Díaz José Suárez Martínez, Salvador Font, José Nimo, Manuel Martínez, Antonio López, Angel Goviella, Francisco Granda, Pura Melchor, José Alvarez Pain, Bernardino Alvarez, Manuel González, Andrés Fernández, Alejandrina Díaz, Marina Cadahía, Estela Alvarez y Antonio Suárez.

APETECE

Puro y añejo.
Blanco y tinto.
Es el vino de mesa sabroso por excelencia.
¿Lo ha probado Ud? ¿No?
Pregúntele a sus amigos; ellos lo han probado.
Pídalo en las tiendas de víveres bien surtidas.
Al por mayor.
Hijos de Francisco Gonzalez
Teléfono M 2781
Oficios 82.

LA SECCION DE INTERESES MATERIALES DEL C. ASTUR

Ha celebrado una junta la Sección de Intereses Materiales, para la reorganización del personal, acordando la jubilación de los señores Antonio Pérez, Sub-Conserje; Manuel Suárez Prida, Encargado del Archivo; Alvaro González y Nicolás Fernández, del Negociado de Altas y Bajas y Angel Biaño, portero.

ALIANZA REPUBLICANA

Según hemos podido informarnos por el señor secretario de la Alianza Republicana Española, esta sociedad celebrará en el día de hoy, una junta de Directiva, en su local social Malecón 4 altos, a las 8 y media p. m.

En esta reunión se tratarán asuntos de gran trascendencia por lo que se nota una gran animación entre los miembros de la Directiva, por asistir a ella.

BRILLANTE Y ENTUSIASTA JIRA CELEBRARON EN LOS MANANTIALES DE SAN FRANCISCO LOS QUE COMPONEN LA SIMPATICA SOCIEDAD CLUB LLANERA

En los hermosos jardines de los Manantiales de San Francisco se reunieron los del Club Llaneras, para celebrar la fiesta organizada con todos los entusiasmos de que son capaces estos buenos asturianos, que sienten por su institución, y por aquel Concejo los más grandes amores.

A las doce dió comienzo la fiesta sirviéndose a la concurrencia un soberbio banquete confeccionado por «El Ariete», cuyos jefes estuvieron dirigiendo el servicio.

La orquesta ejecutó el Himno Nacional y el Himno de Riego, y después otras piezas, motivos asturianos que fueron muy aplaudidas.

Ocupaban la presidencia los señores José Suárez, en representación de la Beneficencia Asturiana; Francisco Menéndez y su esposa María Luisa Riera de Menéndez; Niceto del Valle y su esposa, Emérita Sanjudo de del Valle; Marcelino Alonso, Presidente del Club y su esposa señora Lolita Roca de Alonso; Valeriano Fernández Viña y su esposa Isolina Cuervo de Fernández Viña; Manuel Calvo, Secretario del Centro Asturiano; Emilio Romero, Secretario del Alcalde de Guanabacoa; y los cronistas Fernando Rivero, Pable R. Presno, Miguel Roldán y Celestino Alvarez.

En otras mesas anotamos un conjunto de bellas damas y señoritas: Delia Alonso, Mercedes Martínez, María Teresa Alvarez, Ana Gomar, Hortensia del Valle, María Simon, Manuela Otero, Rosalía de Ben, María Rosa Balaoida, Cristina Rivas, María Martínez, y otras muchas familias de llaneros que disfrutaban todas complacidísimas de la rumbosa fiesta.

A los brindis hicieron uso de la palabra los señores Aurelio, Marcelino y José Alonso. Todos tuvieron frases de afecto para la Directiva y su Sección de Fiestas por el acierto con que habían laborado en esta que eda un triunfo de la sociedad.

Tuvieron elocuentes párrafos para el Concejo de Llanera y todos recordaron con amor, veneración y cariño a uno que faltaba allí, al viejo noble de Llanera don Joaquín Ablanedo cuya memoria no podía faltar en el corazón de ninguno de los presentes, porque el abuelo don Joaquín era en el Club algo tan fuerte y tan grande; estaba tan vinculado y ambular a su memoria. También uno de los oradores señaló para que todos los conocieran, pues a pesar de haberlo dado a conocer en las Juntas, algunos habría que por no estar presentes lo ignoraban, y era que el nombre del veterano patricio no se había borrado de las listas sociales, a pesar de su fallecimiento, pues su viuda, la tierna compañera que con él había compartido el amor a la sociedad, no había querido que dejara de ser cotizante después de muerto, como lo fuera en vida; de tal modo estaba vinculada a la obra social, en sus amores y en su cariño. Esta palabras fueron recibidas con la unción que merecen estas obras que sólo pueden ser admiradas en lo profundo de los corazones que laten al impulso de sublimes sentimientos.

Después se hizo un pequeño entreacto y dió comienzo la matinée que constaba de un selecto programa bailable.

Los de Llanera pueden estar satisfechos de su hermosa fiesta. Por su triunfo el cronista felicita con toda sinceridad, a la Sección de Fiestas y a la Directiva que está compuesta de los señores siguientes:

Presidente: Márcelino Alonso Rodríguez.

Vice Presidente: Manuel Alvarez Suárez.

Tesorero: Rufino Alvarez.

Secretario: Ovidio Fernández.

Vice Secretario: Jesús Ruiz Alonso y los vocales siguientes:

Señores Niceto del Valle, Aurelio Alonso García, Félix Suárez, Ramón Fernández Rodríguez, Benjamín Menéndez Díaz, Rudesindo Alonso, Ramón Díaz González, Manuel Suárez Martínez, Vicente Fernández Martínez, Antonio Fernández, Vicente Martínez, José María Fernández, Manuel García, Ricardo Alvarez, Francisco Alvarez, Manuel Alonso Suárez, Manuel Menéndez Alonso, Ramón Alvarez González, José Alonso González y Ramón Alvarez.

Hasta horas avanzadas de la tarde la animación y la alegría reinó en aquellos jardines de los que parecía elevarse un mensaje de cariño rincón primoroso de Llanera, por cuya grandeza y progreso laboran sus hijos en esta tierra que los oradores en sus discursos enaltecieron, y a la que con juntamente con España, con Asturias y su Concejo llevan en sus almas vibrantes de buenos asturianos.

SE REUNEN LAS SOCIEDADES ASTURIANAS TRATANDO EL CASO DE LOS INMIGRANTES

Convocadas las sociedades asturianas a una reunión en la quinta «Covadonga» por el Centro Asturiano, acudieron a dicha reunión, las representaciones de treinta y cinco sociedades.

Presidió el señor Manuel Junto, Presidente del Centro. También ocupó un puesto en la mesa el señor Jenaro Acevedo, Presidente de la Beneficencia Asutriana, actuando de Secretario el Oficial de la Secretaría del Centro señor Francisco F. Sanla Eulalia.

El Presidente del Centro les impuso la misión para que les convocara, que no era otra que la de solicitar que cooperaran en todo lo posible, a favor de los asturianos indigentes, que el Centro está manteniendo, para que aquellos que tuvieran aquí sociedades sus Concejos trataran de hacerse cargo de su sostenimiento, para aliviar al Centro en esta misión de caridad, hacia los que carecen de todo por falta de empleo.

Hicieron uso de la palabra algunos de los concurrentes y se tomaron los siguientes acuerdos: Contribuir cada Club o Sociedad con una cuota de diez pesos en adelante, para ayudar al sostenimiento de estos indigentes que seguirán siendo atendidos por la quinta para comer y dormir en el lugar que se les ha designado, y laborar por resolver la situación de los mismos hasta lograr embarcarlos, ya sea gestionándoles los pasajes según el Artículo 29 de la Ley de Emigración Española, o por otros medios.

Todos los asistentes ofrecieron su concurso, y llevar a sus sociedades las sentidas necesidades de que es necesario el esfuerzo de todos para ayudar a esos paisanos víctimas del infortunio.

FESTIVAL DE MONDOÑEDO EN EL SALON DE LA POLAR

Los bien queridos gallegos de Mondoñedo, uno de los tapices más preciosos de la preciosa Galicia, también celebraron ayer una elegante y concurrida fiesta, en los jardines de la Polar, que muy amablemente hubo de cederle a tan fraternal fin, el Presidente de la Cervecera «La Polar», señor Emeterio Zorrilla.

El galante y elegante acontecimiento se celebró en el Salón «Polar», que resultó un animado y hermoso aspecto, durante todas las horas de la tarde, pues allí, los simpáticos mindonienses reunieron en una hora encantadora a todos sus amigos, y especialmente a sus amigas, acaso tres centenares de damas y damitas que fueron el encanto y la gracia de la fiesta triunfal. Al son de muy brillantes orquestas se bailó allí toda la tarde, aprovechándose el intermedio para obsequiar con cervezas y con meriendas a la distinguida y numerosa concurrencia que allí fraternizaba.

Pasamos un rato con los amables mindonienses y lo aprovechamos para ver como se multiplicaba en atenciones y galanterías los Directivos y los de la Comisión de Fiestas señores José Ramón Otero, Patricio Rodríguez, Fulgencio López; Pedro Lorigade; Rogelio Fernández; Manuel Cabanas; Jesús Bermúdez, Pedro López; Robustiano Otero; Eugenio Rey; Rodrigo Galol; José Longarela y algunos más, y nos descubrimos muy atentamente ante las damas y damitas del Comité de Damas, María Castelo de Méndez, Carmen Rouco de López, Josefa Méndez de Fernández, Rosita Alvarez de Lorigados y las señoritas Ramonita, Asunción y María López, Pura Díaz, Josefa Longarela y cien más a las cuales les enviamos un aplauso entusiasta porque fueron las que impulsaron la fiesta y la elevaron a la cumbre del triunfo.

La fiesta terminó en un bello desfile. Mindonienses: nuestro abrazo y nuestra felicitación.

LOS DEL VALLE DE LEMOS EN EL SALON «ENSUEÑO» CELEBRARON SU FIESTA

Ayer tarde también una brillante fiesta los bien queridos gallegos de la sociedad gallega de Instrucción el Valle de Lemus, fiesta organizada en una hora de admirable altruismo, como homenaje al asociado, señor Severino López, que necesitado de ayuda en los momentos actuales, la buscó y la encontró en los hermanos de la región.

Tuvo lugar en el Salón Ensueño de la preciosa Tropical y culminó en una elegante matinée a la cual concurrieron todos los directivos sociales los asociados y gran número de distinguidas familias invitadas; la mujer tenía allí trono soberano ya que exaltaron la fiesta con su elegancia, gracia y belleza muchas y muy bellas damas y muchas y muy lindas señoritas. Se bailó toda la tarde al ritmo sonoro de excelentes orquestas y los de la Comisión Organizadora cumplieron como siempre con sus delicados deberes de galantería. Y la Tropical hizo su obsequio de siempre: Flores para ellas y cervezas para ellos. La fiesta culminó en un triunfo de los altruistas amigos de el Valle de Lemus.

RESULTO BRILLANTE LA ROMERIA DEL C. HISPANO

Y si grande y ruidoso y unico fué el triunfo del Hispano celebrando la brillante verbena del sábado, que se disolvió con el alba, ruidosa y única fué la romería celebrada ayer en el mismo lugar, con la concurrencia de mayor número de romeros y verbeneros, ya que el domingo las buenas gentes van a todas partes.

De nuevo volvieron a inundarse los campos de gentío, de damas bellas, de señoritas graciosas, de socios, de gente bien, de invitados entusiastas, y de nuevo se animaron las tiendas, los kioskos, los bailes, las camperas, y en el gran stand, y bajo el gran stand, pues allí era enorme el gentío, y nadie se daba punto de reposo; todos se divertían, gozaban, bailaban, se divertían honestamente, correctamente, con la sencillez y elegancia de los festejos que siempre celebra el Hispano.

Repitió sus galanterías, sus obsequios, y sus amabilidades la Junta Directiva, la Comisión de Fiestas y los asociados, que volvieron a experimentar el noble orgullo de los triunfadores de siempre.

Regresamos del Campo Armada, a pedibus, caminando y cantando a pleno pulmón, una brava soberana asturiana.

PREPARATIVOS PARA EL MAGNO BAILE DEL OLIMPIA

Se ultiman todos los preparativos de organización del gran baile que el Olimpia Sporting Club celebrará el próximo sábado.

El entusiasmo despertado en todos los sectores sociales, revelan claramente el triunfo que alcanzará el Olimpia en esta su gran fiesta, sobre todo en el aristocrático quartier del Vedado, donde en estos momentos es el tema preferido de todas las familias.

La iluminación de jardincillos y avenidas será algo fantástico así como el decorado floral de todos los salones.

El jazz band Siboney, bajo la dirección del Profesor Brito y el Sexteto Gloria Cubana, serán los encargados del programa bailable, extenso e interesante en grado sumo.

Un espléndido servicio de buffet será establecido esa noche por la alta dirección del Hotel a precios corrientes.

ELOCUENTE CARTA DE HIJAS DE CANARIAS

La culta y distinguida presidenta de la noble institución de «Hijas de Canarias» ha dirigido a la doctora Kenss, directora general de Prisiones de España, la siguiente carta:

Señorita doctora Victoria Kenss, Directora General de Prisiones de la República Española.

Presente.

Ciudadana:

La Asociación «Hijas de Canarias» de carácter mutualista, instructiva y benéfica, regida exclusivamente por mujeres, ha sabido por el cable y por la prensa diaria madrileña, que habéis sido elevada al alto y merecido cargo de directora general de las Prisiones de España.

Si el Gobierno Provisional de esa República no hubiese tenido muchísimos aciertos en la elección de personas para los puestos superiores nacionales, bastaría para merecer un caluroso elogio la designación de usted, mujer meritísima, por su talento y su bondad, cuyas resoluciones ya habrán influido poderosamente en el interior de los presidios y las cárceles, humanizándoles y llevándoles vuestra exquisita sensibilidad.

Doctora: de vivir aquella ilustre pensadora que se llamó Concepción Arenal, ella hubiera sido la primera en felicitaros; ella que tanto hizo por obtener leyes que aminorasen rigores ancestrales, que seguramente ya ha hecho desaparecer la noble y generosa acción de usted que sabe lo que es una prisión y cuánto vale la libertad.

A través del mar que nos separa, abrazo a usted fraternalmente.

Juana Rodríguez Cruz,
Presidenta.

ARTISTICA Y ORIGINAL VERBENA DEL ROMANCE

Con precisión matemática, y con gran entusiasmo los miembros de la Sección de Orden del Centro Gallego, que comanda el amigo Luis Cotarelo prosiguen en la organización de la grandiosa «Verbena del Romance», que se realizará la noche del sábado seis de junio, en todos los salones del Palacio de Galicia y en el Teatro Nacional.

Esta fiesta que tiene un cachet artístico y original como pocas, ha de culminar en un ruidoso éxito, esmaltando con ella, sus organizadores su mas bella página social

Tanto el Palacio como el Teatro, serán distribuidos por barrios. Cinco son los que habrán de instalarse. Artistas consumados ejecutarán los adornos y la esplendente iluminación que lucirán. Una pura nota de luz y colorido han de ser los barrios, para regocijo de los miles de bailadores que se disponen a disfrutar de la más hermosa fiesta del año.

Los programas bailables, están siendo seleccionados con gran gusto por los miembros de la Sección de Orden que se proponen ofrecer el mayor número de estrenos posibles. Piezas de exquisita partitura, que los bailadores aplaudirán con inusitado entusiasmo.

Arte y distinción he ahí el binomio encantador de «La Verbena del Romance»...

UNA SOLA PRUEBA GRATIS
¡ASMÁTICOS!!
LOFAOL
Sólo una muestra a cada persona mediante la presentación de TRES PERIODICOS COMPLETOS en la Droguería Sarrá.

LOS MIEMEROS DEL CLUB DEPORTIVO «LA PURISIMA», SE REUNIERON EN BELLA FIESTA, AYER, BAJO EL MAMONCILLO

Los del Deportivo «La Purísima» también acordaron hacer un solemne acto en sus faenas de lucha y de de triunfo para reunirse fraternalmente en una fiesta que fuera conjunción y caricia de todos los corazones asociados, en unas horas de brillante fiesta. Y cedidos que le fueron los jardines de La Tropical, en su rincón más hermoso salón «Mamoncillo», por el señor Julio Blanco Herrera, con todas sus flores y cervezas, la celebraron, ayer y fué galana, galante y animadísima, fiesta que exaltó la elegancia y la belleza de gran número de damas y que culminó en una matinée elegante, amena y graciosa.

Presidían aquel conjunto tan alegre las señoras y señoritas del Comité de Damas:

Presidente: Señorita omasita Fernández; Vice: señorita Mercedes Palnea; Secretaria: señorita Margot Tresancos; Vice: Genoveva López; Tesorera: Consuelo Rodríguez y Vice: Sofía Martínez.

Vocales: Señora Elvira Puga de Aneiros, señorita Consuelo González señorita Josefina Tresancos, señorita Antonia Pequeiras, señora María T. Caamaño de Palacio, señorita Angela Portes, señorita Sarita López, señorita Carmen Rodríguez, señorita Asunción García, señorita Caridad Fernández, señoritas Emelia Fernández, Elena Moure, Carmen Suárez, Asunción Ruiz, Marina Solarez Asunción Ruiz, Marina Solarez, Dolores Palacios, Gloria Rodríguez, Dolores Rodríguez, Carmen Alvarez.

Y allí cumplimentaban a todo el mundo, atentos y correctísimos estaban los señores de la Comisión de Fiestas señores Presidente Salustiano Landrove; Vice; Celestino Palacios; Tesorero: José Aneiros; Secretario: Ramón Coya; Vice: Sandalio Cebey y los vocales Luis García Manuel Fernández, Manuel Lamas, Lino Pérez, Manuel Marcos, Luis Fernánde, José Palmeiro, José R. Regueira, Fermín Fernández, Manuel Quiroga y Laureano Otero.

Con los de la Junta Directa señores Presidente Francisco Arca, Vice Laureano Otero, Secretario Celestino Palacios, Vice Ramón Coya, Tesorero Manuel González, Vice Manuel Lamas y los vocales Manuel Corrales, Jajerto Regueira; Segundo Rey, Salustiano Landrove, Lino Pérez, Manuel Fernández, Manuel Quiroga, Fermín Fernández, Luis Corripio, José Aneiros y Florencio López.

Asistían también los socios y numerosas y distinguidas familias invitadas, todos los que fueron obsequiados por la Tropical, con ramos de flores, y cervezas de todas las series exquisitas. La fiesta tuvo sus dos partes y las dos brillantes, concurridas, preciosas, un triunfo digno de los queridos deportistas del Club «La Purísima».

INFORMACION CATOLICA

SUNTUOSA FUNCION DE GRACIAS EN REINA POR HABER SIDO ELEVADOS A LOS ALTARES VARIOS PROTOMARTIRES

En la mañana de ayer se ha celebrado en la Iglesia de la Residencia de la Compañía de Jesús de la Habana, suntuosa función en acción de gracias al Señor, por haber sido elevados a los altares el Cardenal Roberto Belarmino y los Protomártires de la América del Norte, todos ellos miembros de la Compañía de Jesús que ha visto aumentado su glorioso catálogo de Santos, con estos nueve ilustres campeones de la fe católica.

A las siete y media de la mañana, celebró Misa de Comunión general Monseñor Pedro González Estrada, que la concluyó a las ocho y tres cuartos, lo cual prueba la numerosísima concurrencia que recibió la Sagrada Comunión.

Ayudaron al Excmo. y Reverendísimo señor Arzobispo de Atalia, el Padre Maurilio Pinacho, Superior de la Residencia y los congregantes Pedro Pablo Gastón y Carmelo Gómez.

El celebrado barítono señor Fuentes, amenizó la Misa y cantó durante la gran comunión bellísimos motetes de Kriesbaser, Azpiazu y Otaño, S. J.

A las nueve de la mañana hizo su entrada solemne en el templo, el Excelentísimo y Reverendísimo señor Delegado apostólico, Monseñor Jorge A. Caruana, siendo recibido por las venerables comunidades de Belén y de Reina, presididas por sus respectivas Superiores, los Padres Camilo García y Maurilio Pinacho, representaciones de las comunidades religiosas el Presidente general de la Anunciata, Excmo señor Ramón G. Echevarría y el Presidente de la Unión 29 de Caballeros Católicos, don Eusebio L. Dardet.

El Excmo. señor Delegado Apostólico, celebró Misa Pontifical.

Le asistieron el Vice Provincial P. Camilo García, cómo Presbítero asistente, Diáconos de Honor los Padres Gutiérrez Lanza, Director del Observatorio de Belén y P. Reardon, S. J., Profesor del empresado Colegio.

Diácono y Subdiácono de Misa, los Padres Maturino Castro y Vázquez, S. J., Profesores del mismo plantel.

Ministro de Ceremonias, R. P. Arcadio Marinas.

Báculo, Mitra, libro, palmatoria y turiferios, clérigos menores del Seminario de San Carlos y San Ambrosio.

Pronunció grandilocuente sermón el Excmo. y Revdmo. señor Obispo de Camagüey, Monseñor Enrique Perez Serantes, quien consideró a San Roberto Belarmino como antorcha de amor ardiente para con Dios, que fué el que le elevó a las más altas cumbres de la santidad, pues cuanto escribió, predicó, enseñó y padeció, todo lo llevó a cabo a la mayor gloria de Dios y salvación de sus prójimos.

No fué su ciencia, sino su virtud la que le elevó a las altas cumbres de la santidad, pues inflamado del amor de Dios, emplea su vastísima ciencia en darle gloria y en atraer así las almas entregadas al vicio o sumidas en el error. Este encendido amor de Dios se muestra en todo su esplendor en su vida de Pastor de las almas, por las cuales se sacrificó hasta su muerte.

No es la sabiduría la que da la santidad, sino la virtud. Sabios, hay muchos, pero no emplean su sabiduría en amar y servir a Dios y en sacrificarse por la salvación de sus prójimos.

Si queremos ser santos, debemos adornar nuestra alma de las virtudes cristianas y sacrificarnos por embellecer la de nuestros prójimos.

Se elogió sobremanera el magnífico sermón del doctor Prelado de la Diócesis de Camagüey.

Nutrido coro de voces, interpretó magistralmente la Misa, a tres voces de Rivera Miró y «Veni Creator Spiritu», de Hernández.

Dirigió el Maestro señor José Fuentes, organista de esta Iglesia, a quien se felicitó por el éxito alcanzado.

En la parte central del altar mayor aparecía un cuadro con la venerada imagen de San Roberto Belarmino, en traje cardenalicio.

Lucía el expresado altar un artístico adorno floral, debido al Hermano Coadjutor Eugenio Ocerin, S. J.

Asistió una inmensa muchedumbre, la cual, después de la suntuosa función que terminó con solemnísimo Te Deum de acción de gracias, felicitó a los Padres de la Compañía de Jesús, por las brillantísimas perlas engarzadas en la Corona de virtud y ciencia, que ciñe sus refulgentes sienes.

G. Blanco.

DIA 1 DE JUNIO

Este mes está consagrado al Sacratísimo Corazón de Jesús.

Jubileo Circular. Su Divina Majestad está de manifiesto en la Santa Iglesia Catedral.

Santos Simeón e Iñigo, confesores; Segundo, Pánfilo, Felino y Graciniano, mártires; Beato Alfonso y ciento diez compañeros dominicos, mártires.

San Simeón, confesor. Nació en una ciudad, perteneciente a la isla de Sicilia, de una familia cristiana y eminentemente piadosa. Desde su cuna fué santamente educado en los preceptos inmortales del Cristianismo. A la edad de doce años fué a Constantinopla y allí estudió con gran aprovechamiento las Sagradas Letras De allí pasó a Jerusalén, y tan luego como llegó a los Santos Lugares comenzó una vida de penitencia y oración. Dotado de admirable santidad y deseoso de abrazar la vida monástica, tomó el hábito en el monasterio del Monte Sinaí, en cuyo lugar habitó por espacio de muchos años.

San Simeón fué modelo de paciencia y humildad, mereciendo por sus virtudes ser respetado de todos.

Este glorioso Santo entregó su alma al Señor el día primero de Junio del año 1035. Fué canonizado por el papa Benedicto IX.

ACTOS CATOLICOS QUE SE ANUNCIAN PARA HOY

En la Catedral, el Jubileo Circular.

La Misa del Sacramenta, a las 8 de la mañana.

A las cinco, la reserva.

En la Iglesia de las Escuelas Pías de Guanabacoa, solemne novenario a Nuestra Señora del Sagrado Corazón de Jesús.

En la Iglesia de Reina, la función mensual en sufragio de las benditas almas del Purgatorio.

A las ocho de la mañana, Misa, plática y Comunión.

Se ruega la asistencia a los cofrades de las benditas almas del Purgatorio.

En este templo comienza el Mes del Sagrado Corazón de Jesús, con arreglo al siguiente programa:

A las ocho de la mañana, Misa armonizada, en la que comulgarán los Coros del Apostolado, de antemano señalados.

A las cinco de la tarde, exposición, santo Rosario, ejercicio del mes, plática y reserva.

En San Francisco, a las ocho de la noche, solemne novenario en honor a San Antonio de Padua con sermon por Monseñor Santiago G. Amigo.

VARIOS CULTOS QUE SE ANUNCIAN PARA MAÑANA

En San Francitco, se celebran los siguientes cultos en honor a San Antonio de Padua:

A las 9 y a las 5.30 de la tarde, el Duodécimo Martes de San Antonio de Padua, con el mismo programa de los martes anteriores.

A las ocho de la noche, el segundo día del solemne novenario a San Antonio de Padua con sermón por Monseñor Amigo.

En la Catedral, el Jubileo Circular.

La Misa del Sacramento a las ocho de la mañana.

La reserva a las cinco de la tarde.

En las iglesias de Reina, Monserrate, la Caridad, Santo Angel, Jesús del Monte y Pasionistas, los Trece Martes en honor a San Antonio de Padua.

En Reina, el Mes del Corazón de Jesús.

Los piadosos ejercicios por la mañana a las ocho.

Por la tarde, a las cinco.

LA ADORACION NOCTURNA DE LA HABANA CONMEMORA CON ACTOS MUY SOLEMNES LA FIESTA DE S. PASCUAL BAILON

La Adoración Nocturna de Jesus Sacramentado en España y América, escogió como su Patrono a San Pascual Bailón fraile lego franciscano español, que se distinguió sobremanera en el culto de la sagrada Eucaristía sufriendo graves maltratos por su defensa. Más tarde las Sumos Pontífices le declararon Patrono universal de todas las Asociaciones y obras eucarísticas.

La Adoración Nocturna, le invoca en todas las Vigilias de Turno, generales ordinarias y extraordinarias. En la Vigilia general del último día del año canta su Responsorio.

Conmemora su fiesta onomástica con Vigilia general ordinaria. Esta tuvo lugar el presente año en la Iglesia Parroquial del Santo Angel en la noche del sábado 16 al domingo 17, en que la Iglesia celebra su festividad.

En esta Vigilia juraron las banderas de Jesús Sacramentado y recibieron el distintivo de adoradores activos y honorarios, un numeroso grupo de aspirantes a ambas clases de adoradores. Los activos, son los que velan una vez al mes en la Iglesia Los honarios hacen esta vela en sus casas, contribuyen con una limosna y remiten las hojas de intenciones para depositar a los pies de Jesús Sacramentado en la noche en que vele el Turno, a que se hallan adcritos.

En la conmevedora ceremonia, ofició el Director Diocesano de la Adoración Nocturna de Jesús Sacramentado, Monseñor Francisco Abascal, asistido del Presidente general Hermano Jesús Lanza, del Secretario de la Sección Hermano Armando Dasis y el Jefe del Primer Turno, Hermano Eusebio Alvarez.

El ceremonial se compone de los siguientes actos: Acto de Consagración a Jesús Sacramentado, Jura de bandera, imposición del Distintivo y entrega de la vela encendida en la lámpara del Sagrario.

Terminada esta conmovedora ceremonia, dió comienzo la Vigilia en honor a San Pascual Bailón exponiendo el el Santísimo Sacramento, el R. P. Monsuet, Ex Vicario de Cárdenas quien dirigió las Oraciones de presentación de la Guardia y el Acto de homenaje a Jesús Sacramentado.

Monseñor Abascal despues del solemne canto del Invitatorio de Maitines, pronunció una sublime plática sobre la grandeza y poder de la Oración, exhortando a orar fervorosamente en unión de Nuestro Señor Jesucristo, quien ha prometido conceder cuanto en su nombre pidiéramos a su Eeterno Padre.

Terminada la conmovedora plática se cantó solemnemente el Te-Deum, en el cual ofició el Padre Emiliano Massuet.

Terminado el Te-Deum, se cerraron las puertas del templo, dando comienzo las horas de Vela, que cubrió el Primer Turno, con el refuerzo de los adoradores de otros Turnos, que permanecieron toda la noche en la guardia. A las 5 de la mañana tuvieron lugar los siguientes actos: Oraciones de la mañana, Misa, Comunión general, reserva, Himno Eucarístico y retirada de la guardia, semitonando «El De Profundis» por el eterno descanso de las benditas almas del Purgatorio.

La parte musical se interpretó por los adoradores bajo la dirección del Hermano Justo Río.

Dirigió la Vigilia el Jefe del Primer Turno Hermano Eusebio Alvarez.

La Sección Adoradora Nocturna de la Habana, celebrará tres grandes Vigilias.

1a.—En honor de la Santísima Trinidad en la noche del 30 al 31 de mayo, en la iglesia del Espíritu Santo.

2a.—Vigilia del Santísimo Corpus Christe en le noche del 3 al 4 de junio en la Iglesia del Santo Cristo.

3a.—Vigilia en conmemoración del Concilio de Efeso, en la noche del 6 al 7 de Junio en la Parroquia del Cristo, con plática y Te-Deum.

Cubrirá guardia el Cuarto Turno pero al Te-Deum deben concurrir todos los adoradores.

Esta Vigilia será general extraordinaria en cumplimiento a la Circular de nuestro amadísimo Prelado mandando conmemorar el Décimo quinto Centenario del Concilio de Efeso.

UN CATOLICO.

SON GRANDIOSAS LAS FESTIVIDADES RELIGIOSAS Y CULTURALES DE ESTE MES A S. ANTONIO DE PADUA

EN ONDA CORTA
Otro paréntesis

Que la proximidad de las festividades religiosas—y culturales—proyectadas esquemáticamente al iniciarse el año actual nos imponen ahora que la alegre fecha san-antoniana del 13 de junio se avecina a marchas forzadas para la «Pia-Unión.»

Trece y Trece

A punto de finir, con el mes, la jornada antoniana de los esplendorosos «Trece Martes» que la coincidencia centenarial y la decidida cooperación antoniana supo elevar a desusados planos en nuestro beatífico templo franciscano de Cuba y Amargura; ahora, con el próximo inicio del mes de Junio, surgen en el cartel de la «Pia-Unión» otras «Trece» bellas y devotas festividades antonianas.

Desde el día primero de junio hasta el día 9, inclusive, un sacro **novenario** es el que ya a ofrecer a los habaneros de ambos sexos la apetecida oportunidad de escuchar, en **nueve** sermones-conferencias, el verbo restallante, macizo y atico—preñado siempre de teología, de filosofía y de ciencia, del Maestreescuela catedralicio, monseñor Santiago G. Amigo.

Y, estos los nueve índices del Temario sugeridor:

1. No enturbiéis los manantiales. 2, Así se hace. 3, Así se cree. 4, Así se elige. 5, Así se enciende. 6, Así se arde. 7, Así se manda. 8, Así se muere. 9, Así se triunfa.

A las ocho de la noche, será, cada día, la función religiosa de este Novenario, para, despues del rezo del santo Rosario y una corta plegaria, ver surgir en el púlpito franciscano la destacada y egregia figura del más henchido y vibrante orador sacro que posee la República, a nuestro juicio de antes y de ahora.

El Triduo

Los días 10, 11 y 12 de junio quedan reservados para complementar el novenario con un grande Triduo, tan sacro, devoto y bello como el mismo novenario.

El muy ilustre señor Provisor diocesano, monseñor Manuel Arteaga, será quien desgrane, en las dulzuras de su voz, las sinfonías de su alma graciosamente matizada y seráfica.

A las cinco de la tarde será, cada día, la función religiosa del Triduo.

Porque, el día 11 (jueves de semana), queremos iniciar la siempre concurrida serie de los Quince Jueves Eucarísticos, para así testimoniar, en este año centenarial, la profunda, medular y franciscana devoción que San Antonio de Padua profesó siempre al augusto misterio de la santa Eucaristía ante la cual hubo de doblar sus choquezuelas un espécimen caballar que los herejes ¡siempre tozudos e intransigentes! ofrecieron al taumaturgo medieval para aquilatar las eucarísticas predicaciones del invicto misionero franciscano.

Y porque, el día 12 (víspera de la Fiesta de San Antonio), es la gran festividad del Corazón Sacratísimo de Jesús (de cuyo culto novísimo fué San Antonio, en su época medieval, uno de los «precursores» evangélicos, como nos lo enseñan sus sermones y escritos) y queremos ahora vincular la poética y usual Solemne Bendición de los Lirios a esa festividad sacratísima del Corazón Divino, que tan lilialmente ardió cierta vez, en forma de Niño, en los brazos del Paduano...!

Y, con eso, ya queda el día 13 de Junio, para la Magna Fiesta del Santo de todo el mundo que todos los años suele atraer a muchos de los católicos templos habaneros—máxime al nuestro—nutrido concurso de fieles devotos.

El excelentísimo y reverendísimo señor Delegado Apostólico pontificará. Dios mediante, en la solemne misa de las nueve de la mañana del día 13. Y el R. P. Pedro Aranguren, vicedirector de la «Pia-Unión», predicará el panegírico de San Antonio en esa solemne misa pontifimisa armonizada de las siete y media de la mañana, la comunión general.

Dos mil «Vidas» populares de San Antonio de Padua serán distribuidas a los fieles concurrentes a la solemne misa, ultra de grandes estampas del

la mayor sorpresa del año

EN TODO JUNIO

VEAN ALGUNAS MERCANCIAS Y PRECIOS:

CREPE MORGOL DE SEDA en clase finísima y 60 colores . Ahora a $0.60
SUPERIOR SEDA ESPEJO inglesa (era de $0.80) . . . . . Ahora a $0.55
PRECIOSO SHANTUNG JAPONES de la mejor calidad (era de $1.25) . . . . . Ahora a $0.90
MAGNIFICO HOLAN FRANCES de lino puro en colores (de 50) Ahora a $0.32
CHIFONES ESTAMPADOS con dibujos originales (eran de $2) Ahora a $1.00
CREPE MONGOL ESTAMPADO con dibujos preciosos (eran a $2.10) . . . . . Ahora a $1.25
VOILE INGLES ESTAMPADOS con dibujos nuevos (eran a 30) Ahora a $0.18
PETER BATISTA ESTAMPADOS más de 60 dibujos eran a 0.35) . . . . . Ahora a $0.20
SHANTUNG JAPONES con preciosas estampaciones (era a $1.40) . . . . . Ahora a $0.75
COTANZA INGLESA SUPERIOR que era de $2.25 (1 pza. con 10 vs). . . . . Ahora a $1.20
HOLAN BLANCO DE LINO superior 1 pieza con 10 vs. (era a $4.50) . . . . . Ahora a $3.00
MEDIAS DE MUSELINA con costura en todos colores (eran a $0.55) . . . . . Ahora a $0.35
MEDIAS DE SEDA PURA en todos colores, garantizadas (eran a $1.75) . . . . . Ahora a $1.15
BLOOOMERS IRROMPIBLES de seda en colores (eran a $0.50) . . . . . Ahora a $0.35

TOALLAS INGLESAS superiores buen tamaño (eran a $0.35) Ahora a $0.20
TELA ANTISEPTICA "RED STAR" con 18 pulgadas (era a $1.25) . . . . . Ahora a $0.98
TRAJES PARA NIÑOS de 1 a 7 años. (Eran de $1.00 y $1.25 cada traje) . . . . . Ahora a $0.60
CRETONAS INGLESAS preciosas más de 100 estilos (eran a $0.30) . . . . . Ahora a $0.15
Pañuelos para hombros con finos estampados (eran a $2.00) . . Ahora a $1.00
CALCETINES H. R. 77, legítimos cuyo precio era de 70. . . Ahora a $0.55
CORBATAS DE ALTA NOVEDAD y magnífica calidad de $1.00) . . . . . Ahora a $0.50
CAMISETAS P. R. 382 legítimas, talla 1a. (era la media doc. a $8.00) . . . . . Ahora a $6.25
PRECIOSAS CARTERAS DE PIEL en colores (eran a $1.75 Ahora a $1.00
ELEGANTES SOMBRILLAS francesas (eran a $2.00) . . Ahora a $1.00
JUEGO DE MANTEL con 6 servilletas (eran a $1.65) . . Ahora a $1.00
SABANAS MIMOSA la mejor clase camera (era a $1.00 . . Ahora a $0.65 (o media docena $3.50)
SOBRECAMA DE PIQUE magnífica en colores eran a $2.75 Ahora a $1.70
CORSE FAJA SUPERIOR en todas las tallas eran a $1.50 Ahora a $0.85

La Elegante
NEPTUNO - 48
casi esquina a Aguila

HABANERAS

(Viene de la página SIETE)

MIRAMAR YACHT CLUB

EL TE DE AYER

Una tarde deliciosa.
Animadísima.

Fué la de ayer en el **Miramar Yacht Club** durante el te ofrecido en aquellos salones.

Los parties, en número considerable, llenan una extensa relación.

Señor P. K. Stiles y señora, señora Rosa Texidor, señor Alberto Arango y señora, señor Alejandro Texidor y señora, doctor José Antonio Arango y señorita Dolores B. Pons, señor Rafael Piedra, Roberto A. Mac Lennann, señora Fedora Alicia Muller, señor Edgar Bismark Sussman y señorita Ofelia Petterson, señorita Berta Gómez, doctor Manuel E. Montoro y señora, Chiquitica González Chávez de Montoro, señor Luis Juncadella y señora, señora Florita Montoro de Juncadella, señoras de Muñoz y de Reyes, Minina de los Reyes, Ramón de León, Carmelina Muñoz, Roberto Guerra, Lourdes H. de Mendoza, Luis Duthil Jr., Emili Granda y Rafael Castro Montejo. Rosita Alcalde y Javier Quintana Margot Arrastin y Bebo Alcalde Conchita Granda y Antonio Bacardí. Cheita Alejo y Pedro Fernández. Herminia Fernández y Roberto White, señor Bernard Manzwr y señora, doctor Manuel O. Cores y señora Ondina Piñeiro de Coros, señor Luis González del Real y señora, Elena García de González del Real, señora viuda de Castro, Nené Mendizábal, Mario Castellanos, Nieves Castro, Armando Castellanos Jr., señora Pilar M. de Arango, señorita Delia Arango, José Francisco Botet y señorita María Antonia Carrión.

Lcdo. Enrique Rodríguez y señora, señoritas Beba Romagosa y Mary Fabar.

Señor Raúl Perera y señorita Lichman, señora de Roberts, doctor Gustavo Roig y señora, Conchita Varona de Roig, señor José F. Perera y señora Hilda Soto de Perera, doctor Gómez Loredo y señora.

Señor Enrique Berenguer, señorita Eva Loyola, Marcelo Alonso y señorita Loló de Cárdenas.

Señor Carlos Jiménez Rojo y señorita Georgina Lima, señor Julio Lima y Silvia Martell.

Doctor Mariano Vivanco y señora Margot B. de Vivanco, doctor Sabino González Montes y señora Yuyú Sáez de González Montes.

Señor René Orestes Hernández Arias y señorita Obdulia Muñoz, señora Marina Fernández de Muñoz.

Señor Enrique Azpeitia y señora Orlanda Boza de Azpeitia, señor René Masvidal y señora Cusa Carballo de Masvidal.

Señor Juvenal O-Farrill y señora Graciela Pérez Ricart de O-Farrill.

Señor Casimiro García, señorita Emma García, Fernando Cancio, Olguita Pérez, Carlos Dufau, Josefina Otero, Rafael de la Portilla, Graciella Ruiz, Aurelio Serra Jr., Berta de la Portilla, Peter Bernal, Esperanza Bernal, Manolo García.

Doctor José María Estraviz y señora Georgina Sueiras de Estraviz, Carlos Fernández.

Doctor Serra y Nena Solís de Serra.

Señor José B. González, señorita Esther Figueroa, señora María L. de Figueroa, señora Mercedes Fernández Blanco de Anrich, señora viuda de Carrión, Roberto Arece y María Teresa Anrrich.

Señor José Balcells y señora Dulce María Grau de Balcells.

Señor Felipe Domínguez y señora Americana Alvarez de Domínguez.

Señor José Antonio Hidalgo y señora, Tomás Padrón y señora, Adolfo Hubert y señora, señor C. E. Beauchamp, señorita Olga Menéndez, señor J. Villalón, señorita Malvina García, señor Octavio Menéndez, Miss Margaret Bennedict.

Señor Sergio Carbó y señora, doctor Fernández del Riego y señora, señora de Yaniz, señorita Lucinda García, señorita Coralia Costales.

Señor Rafael de Avala, doctor René La Vallette, señora Ofelia Pérez Vento de La Vallete, Teresa Betancourt de Avala.

Señora Rita T. de Ruiz de León, Esther Shaw, Fernando Rasco, Taffy Ruiz Trelles y Luis León.

Señor Jacob y Fogler y señora.

Señor Fernando Tamames, Clotilde Ortiz, Cecilia Tamames, Eduardo Ortiz, y la blonda y muy bella Siomara O-Hallorand de del Busto.

Señor Antonio Dueñas y María Luisa L. de Dueñas, María Teresa Ferrán, María Luisa Dueñas, Isaías Cartaya.

María Antonieta R. de Gottardi, Eduardo Casado, Silvia Gottardi, Ramón Gómez, Berta Gottardi, Raúl Barrios, Irma Pereda.

Señora Edelmira Martínez de Sierra, Edilia Sierra, doctor Gilberto Cepero García, Columba Sierra, Oscar de Armas, Jaunita García, Luis de Castro, Beatriz Aguiar, Mario Ramírez, Josefina Recio, doctor José Agustín Sierra, Ana María Herrera, Fernando Fernández de Castro.

María B. viuda de Tamargo, Alicia Boza, Joaquín Posada, Gloria Tamargo, Antonio Arazoza, Nenita Uriarte, Hermes Cabrera, Liliam Rojo, Manolo Tamargo, Conchita Tamargo, Alonso del Portillo, Anita Tamargo y Armando Prieto.

Señoras de Menocal y de Alvarez, Aurorita Alvarez, Enrique Recio, Mercedítas Menocal, Antonio Pujol, Mina Alvarez, Mario Fernández, Olga de Blanck, Pedro Cardona, Josefina Menocal, Manolín Justiz, Loló Menocal, Alfredo Levy.

Y los jóvenes y felices esposos Frank Trelles y Virginia Shaw.

Reinó el baile.

Con la Orquesta de los Palau.

LA ESCUELA DE CIEGOS

Clausura de curso.

En la Escuela de Ciegos.

Será el jueves próximo, día en que cesa de funcionar el plantel en la vieja casona del Tulipán, trasladándose a su local propio en Larrazábal.

A semejanza de años anteriores, tendrán un recibo, durante todo el día, para cuantas personas se interesen por ellos.

Podrán ver así los visitantes cuanto han hecho y aprendido los ciegos durante el año.

Por su parte, los asilados harán demostraciones de mecanografía; juegos de dominó, damas, etc.; música; ejercicios; construcción de cestos; clases de geografía; trabajos manuales...

Por la tarde, a las cuatro, habrá un concierto tomando parte los ciegos además de conocidas personas de la sociedad habanera.

Todos estos actos son públicos pudiendo concurrir cuantos siguen con interés y le prestan su concurso a la obra de los ciegos.

El viernes las vacaciones.

Por todo el verano.

En septiembre se abrirá nuevamente la Escuela Varona Suárez, pero en su nueva casa, el flamante palacete que caba de adquirir la institución en Larrazábal, a una cuadra del tren de Zanja.

Se hacen allí actualmente las necesarias obras de adaptación.

Por cierto que, al hacerse la adquisición de la casa, se emplearon todos los fondos existentes siendo ahora más necesaria que nunca la ayuda de las almas buenas.

Esta obra, que es de todos, necesita del concurso de todos para que subsista.

Por eso se ruegan donativos.

Sin importar la cuantía.

(Continúa en la Pág. ONCE)

PARA FLORES
Milagros
FLORES
PRADO ONCE
A-9693 A-9694 A-9686 A-0694

MURIO REPENTINAMENTE UN TRABAJADOR EN EL BOSTON

BANES, mayo 31.—DIARIO, Habana.—En la tarde de ayer, estando trabajando frente a los hornos del central «Boston», murió repentinamente el súbdito cubano Segundo Rodríguez Mayeta, dándose cuenta al juzgado.—**Corresponsal.**

GRAN LIQUIDACION
OFRECE
TRIANON
de muchos de sus lindos estilos de Sras. y Niños.
Vea este precioso estilo en color beis combinado rebajado a:
$4.00
A. Alvarez
Hnos. Alvarez. Neptuno y S. Nicolás. Telf. A-7004

ACUERDOS DE INSPECTORES

Se han pronunciado contra el propósito de hacer reajuustes

El Cuerpo de Inspectores Escolares de Distrito y Auxiliares declara que confía en que el señor Secretario de Instrucción Pública y Bellas Artes, consciente del valor y trascendencia de los distintos sectores del Departamento, y, en particular, de las funciones de la Inspección pedagógica, impedirá que llegue a vías de hecho todo intento que tienda a la supresión de organismos y plazas, en los servicios de dicha Inspección, por su papel esencial en el engranaje escolar primario.

Los reunidos acordaron, también, hacer constar su complacencia ante las declaraciones hechas, recientemente, por los Inspectores Escolares de los distritos de Güines y Guanabacoa, respectivamente, señores Manuel A. González Quintana y Diego González Gutiérrez, de carácter ejemplar y en apoyo de sus compañeros los Inspectores Auxiliares y un voto de gratitud hacia el Inspector Provincial señor Heliodoro García Rojas, por su patente muestra de identificación y solidaridad con los demás Inspectores en las dificultades presentes.

Se acordó además, otorgar al señor Heliodoro García Rojas, en su carácter de Inspector Provincial un amplio voto de confianza para actuar en cuanto sea pertinente.

UN RECLAMADO POR HOMICIDIO FRUSTRADO FUE ARRESTADO AYER

Intentó matar a una mujer, hiriéndola de gravedad. Quedó en libertad mediante fianza. Hurto. Exceso de velocidad

Abelardo Arismendi Gutiérrez, de 31 años de edad, barbero y vecino de Vigía letra A, mas conocido por el (a) «Abelardito», fue arrestado ayer tarde por el agente Olavarri de la Policía Judicial.

HIRIO A UNA MUJER

Abelardito se encontraba reclamado por el Juez de Instrucción de la Sección Quinta, en la causa que le instruye por un delito de homicidio frustrado. Días pasados el acusado armado de un puñal le infirió varias heridas a una de sus mujeres nombrada Dora Montero, hecho que tuvo lugar en la esquina de Vigía y Pila.

FUE PROCESADO

Una vez a presencia de dicha autoridad judicial, el detenido fue procesado, señalándose fianza de 500 pesos para que pudiera prestar declaración, quedando en libertad por haberla prestado.

OTROS DETENIDOS

Galgueras y Herrera, agentes de la Policía Judicial, procedieron al arresto de Juan Menéndez Díaz, de 30 años de edad y vecino de Florida 7, por estar reclamado en la causa que se le sigue por un delito de hurto. Ingresó en el Vivac.

—Andrés Cachur Babilla, vecino de Habana 55, fue detenido por los vigilantes Naves y Montaner, de La Guerrilla de la Muerte. Estaba reclamado por el Presidente de la Sala Primera de lo Criminal, en la causa que lo condenó por un delito de falsedad. Ingresó en la Cárcel.

—El Experto Regino Alonso procedió a la detención de Antonio López Ben, chófer y vecino de Zanja 20. Estaba reclamado en 17 juicios por distintos jueces de esta Capital y pueblos cercanos. Ingresó en el Vivac.

DENUNCIA DE HURTO

Salvador González Cuetara, vecino de Milagros y Octava, en la Víbora, dió cuenta en la Sección de Expertos, que en ocasión de haber dejado situado su auto en la esquina de Suárez y Gloria, le hurtaron un traje que aprecia en la suma de 30 pesos. No sospecha de persona alguna.

EXCESO DE VELOCIDAD

Por transitar con exceso de velocidad por H y 23, fueron acusados por el Experto Fernández de Lara, los choferes de los omnibus 26, La Especial; 34, La Estrella Cubana; 268, La Cuba; el camión 67417 y el auto de alquiler 44421.

AMENAZADO CON UN REVOLVER

Había ido a cobrar lo que le debía. Fué hurtado un automovil

El vigilante número 1567, arresto a Francisco Pereira Blanco, natural de España, de 62 años de edad, vecino de Zaldo y Avenida de Pereira, por acusarlo Leopoldo López Díaz vecino de San Ignacio número 16, de haberlo amenazado de muerte, mostrándole a ese efecto un revólver.

Las amenazas obedecen a que el denunciante se entrevistó con el acusado a fin de que éste le pagara un dinero que le adeuda a sus sobrino Leopoldo Monterrey Trujillo, negándose a ello.

Pereira fué registrado por el Policía sin que le ocupara el revólver y negando al mismo tiempo la acusación.

Presentado ante el Juez de Guardia Diurna, Pereira, fué puesto en libertad.

AUTOMOVIL SUSTRAIDO

José Seijo Ramos, vecino de 23 número 38, en el Vedado, dió cuenta a la Policía que del garage situado en 23 número 268, le llevaron el automóvil número 55250, estimándose perjudicado en 150 pesos.

PIDEN REBAJA DEL FLUIDO ELECTRICO EN LAS TUNAS

VICTORIA DE LAS TUNAS, Mayo 31. DIARIO, Habana. — Según habíamos anunciado, hoy se reunieron los miembros representativos de las instituciones locales y de la Asociación de la Prensa, acordando el nombramiento del Comité Gestor que dirigirá la petición de rebaja de la tarifa del fluído eléctrico que actualmente rige en esta localidad a la Empresa. **Herrera Martínez.**

En Esta Temporada Ofrece The Fair
Novedades en Vestidos
de Ideas Artísticas, Materiales Finos, A Precios Módicos

VESTIDOS
de CALLE. TARDE Y SPORT
de estilo, calidad y distinción, de Crepé de seda en combinación de telas estampadas; otros con chaquetas, de Shantung con bordados a mano, de Georgette, Chiffón, Organdí, en colores enteros y estampados. A
$10.75

PARA VIAJAR
OFRECEMOS UN GRAN SURTIDO DE
ABRIGOS
y TRAJES de LANA
CORTE SASTRE
TODOS EN ESTILOS NUEVOS
PRECIOS AJUSTADOS A LA SITUACION

VESTIDOS
de OLAN FINO con bordados a mano, de Voile de seda, calidad superior, en colores enteros y estampados a
$6.75

THE FAIR
SAN RAFAEL 11

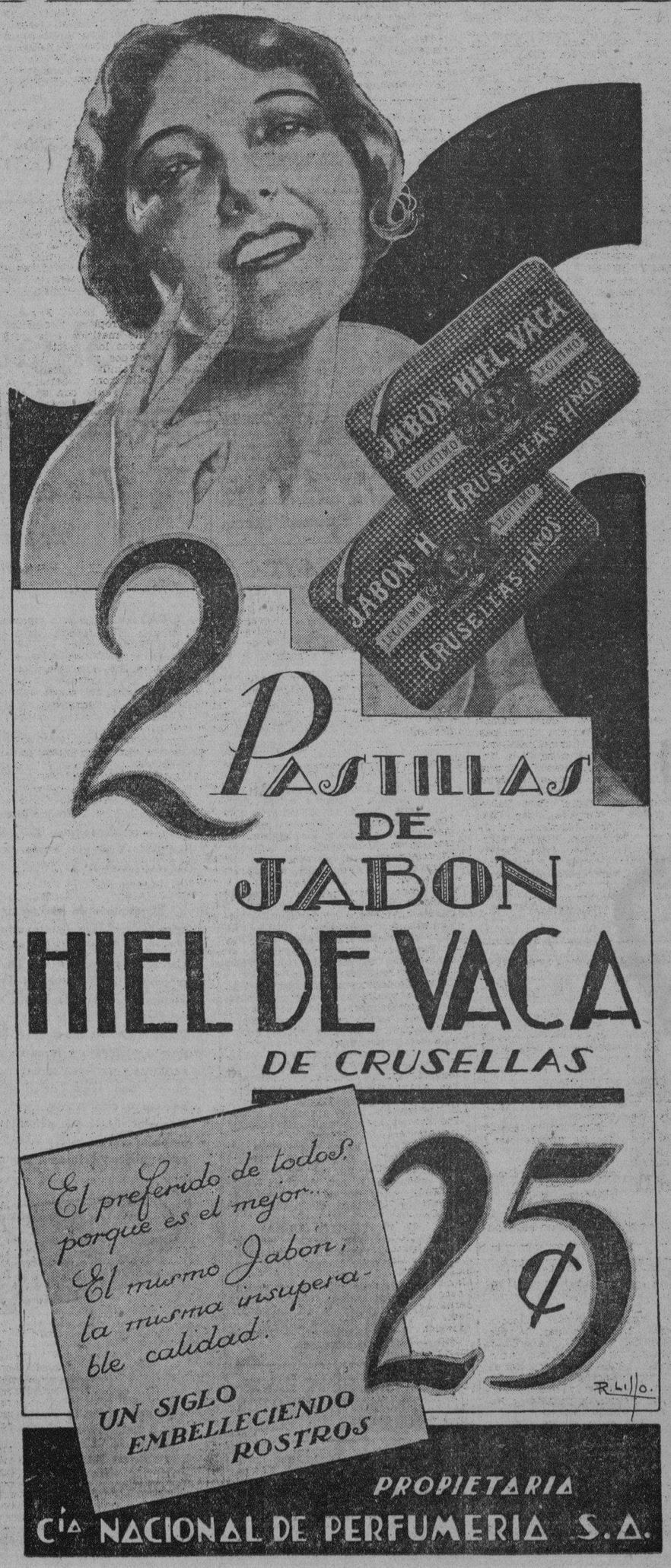

M.E.C.D. 2016

La Ponencia del

(Continuación de la PRIMERA)

viados a la Comisión de los 35 en los que se sugieren múltiples fórmulas reformistas.

Pero la mayor parte de las innovaciones introducidas a la actual Constitución por el doctor Rodríguez Ramírez son exclusivamente suyas, aun cuando de perfecto acuerdo con las doctrinas del Partido Liberal.

CONSTITUCION DE AVANZADA

Los que conocen el proyecto del doctor Rodríguez Ramírez no dudan en calificarlo de avanzado por los puntos que contiene, del más puro y rancio liberalismo y la más moderna ideología democrática.

En su proyecto, el doctor Rodríguez Ramírez trata de servir las ansias del pueblo, anhelante de la descentralización y diversificación de los Poderes.

LOS CONSULTORES

Formulada la ponencia y por indicación del Presidente de la República, el doctor Rodríguez Ramírez ha sometido su proyecto a la consulta de los señores Viriato Gutiérrez, Enrique Hernández Cartaya, José Clemente Vivanco y José Manuel Cortina.

No ha ocurrido nada más.

EL PRESIDENTE, REFORMISTA

Al paso que decimos lo anterior, decimos significar que el Jefe del Estado se muestra enteramente reformista. Y así lo ha indicado más de una vez al propio doctor Rodríguez Ramírez como a cuantas personas le han preguntado su opinión al respecto.

LA PONENCIA EN EL COMITE

Será objeto de la más viva discusión la ponencia del doctor Rodríguez Ramírez en el Comité Parlamentario Liberal.

Primeramente el doctor Rodríguez Ramírez leerá la exposición de motivos, que viene a ser la ponencia propiamente dicha. Y a seguidas el proyecto.

Si es aprobado, el Comité Parlamentario autorizará al doctor Rodríguez Ramírez a recoger al pie de la proposición, las firmas de la mitad más uno de los representantes, con lo cual será presentada a la Comisión de los 35.

Este detalle de las firmas se tiene en cuenta porque así está determinado, legalmente en el caso de un proyecto de reforma constitucional.

EL COMITE PUEDE MODIFICAR

Sometido el proyecto a la consideración del Comité Parlamentario Liberal éste tiene facultades al discutirlo, de modificarlo, aceptarlo o rechazarlo.

¿SERA ACEPTADO?

Hay la creencia general que por mayoría de votos, el proyecto del doctor Rodríguez Ramírez será aceptado, pues tiene mayoría en el Comité, pese a las indicaciones que el doctor Clemente Vázquez Bello, senador, Presidente del Congreso y del Partido Liberal, viene haciendo a sus correligionarios los representantes.

LOS QUE NO VOTARAN EL PROYECTO

Combatirán el proyecto de reforma y votarán en contra del mismo los congresistas por las Villas con excepción de dos o tres, algunos de la Habana, algunos de Matanzas, todos los de Pinar del Río y algunos de Camagüey.

ESPERAN QUE EL PRESIDENTE HABLE

Los congresistas de Matanzas, Habana, Pinar del Río y Camagüey esperan escuchar de labios del Presidente de la República su opinión sobre la Reforma. Si es en efecto, favorable a ella entonces le darán sus votos.

No así los de las Villas, que inspirados en el criterio del doctor Vázquez Bello no votarán las reformas constitucionales de ninguna manera.

LAS DISPOSICIONES TRANSITORIAS

Lo que hace mayormente anti-reformistas a pinareños y villareños es aquella parte de la ponencia, contenida en las Disposiciones Transitorias señalando la celebración de elecciones generales en 1932: es decir el próximo año.

Los comicios en 1932 obligan al Jefe Liberal de Pinar del Río a someterse a nuevas elecciones para Senador. Esta vez, elecciones directas, sin compromisarios. Lo cual estima peligroso para su candidatura.

En cuanto al Jefe Liberal de las Villas y de los liberales todos, le obligaría a correr una seria aventura como candidato presidencial del Partido de la Mayoría, caso de que fuera postulado para el cargo.

DE LOS 35 A LA CAMARA

Si el Comité Parlamentario Liberal del doctor Rodríguez Ramírez hoy termina la discusión del proyecto, lo que es difícil, y lo aprueba enseguida pasará a la Comisión de los 35 donde tal vez sufra alguna que otra modificación, todavía más liberal, como por ejemplo la de que los fiscales sean electos por el pueblo y nombrados por el Ejecutivo.

Y de la Comisión de los 35, esta misma semana, a la Cámara, que empezará a discutir las Reformas el lunes 8 del actual.

Nos referimos a la elección de los fiscales, como una modificación de los 35 o de la Cámara, porque el proyecto del doctor Rodríguez Ramírez GUMBAU—— .. .. nada expresa sobre ese particular.

Lo primordial en el proyecto Rodríguez Ramírez es: el sistema parlamentario limitado, en el cual el Presidente del Consejo de Ministros asume la responsabilidad política del Gobierno; el voto a la mujer con el derecho a ser elegida para todos los cargos; el sufragio directo del Presidente de la República y de los senadores; la restitución de la vicepresidencia; la independencia del Poder Judicial; la responsabilidad de los secretarios ante el Congreso; la creación de un Tribunal de Cuentas que examine y fiscalice los gastos de la República; la prohibición de indultos y amnistías para delitos electorales y de malversación de caudales públicos; la obligación de votar que contrae el varón; el derecho a la huelga y la limitación de los cargos de senador para evitar que éstos se eternicen en sus curules.

LA SESION PUBLICA DE HOY

A las tres, esta tarde, habrá sesión pública.

En la primera parte será proclamado representante por las Villas el doctor Rafael Miyar.

En la segunda parte será aprobado el proyecto de ley del Senado concediendo una moratoria al Gobierno cubano para el pago de un empréstito de $20.000.000 concertado por el Chase National Bank con destino a Obras Públicas.

ORBE
SALE LOS JUEVES

Las Tristes Bodas...

(Continuación de la PRIMERA)

sía robustecerlos; eso que se llama dictadura y que fatalmente acaba en tiranía si no se la detiene a tiempo, suele ser funesto para los jefes de Estado que olvidan o desdeñan los imperativos deberes que les impone la Constitución.

Alfonso de Borbón hubiera podido celebrar sus bodas de plata lleno de felicidad en Madrid, y no saturado de amargura en Fontainebleau, si en vez de consentir la aventura del año 1923 y compartirla, poniéndose de espaldas a la realidad, hubiese optado por afirmar el carácter liberal con que comenzó su reinado, propiciando reformas democráticas capaces de satisfacer al pueblo, que iba cansándose de demandarlas en vano. Menos mal que al fin advirtió el error en que estuvo durante los últimos años; menos mal que por suerte, según frase que se le atribuye, la Virgen le esclareció el camino y le evitó, al señalarle el del exilio, jugarse inútilmente la vida para mantenerse en el trono. El y España tienen que agradecerlo inmensamente a la Reina de los Cielos, porque gracias a ello conservan la vida el ex Rey y sus familiares, y no ha corrido a torrentes la sangre en la gran nación que se ha hecho republicana más por las arbitrariedades de su ex monarca que por la general y absoluta convicción de la bondad del nuevo régimen.

Pocos habrán recordado ayer el fausto acontecimiento que melancólicamente han debido festejar los ex reyes españoles. Entre esos pocos, nos hallamos nosotros.

DE ALACRANES

Nacimiento. Sra. Operada.
Los cap. Martull y Laborde

NACIMIENTO

Tienen la dicha de besar un lindo niño los estimados esposos María Orta de Morejón y Evaristo Morejón. Muchas felicidades a los papás y un cariñoso beso a tan monísimo niño.

AMANDA LIMA DE PELLA

En Matanzas fué sometida a una delicada aunque ligera operación, ésta distinguida dama. El resultado ha sido muy satisfactorio.

De lo que mucho nos alegramos.

DE VACACIONES

Lo está en esta localidad la inteligentísima niña Humbelina Pandiello, hija idolatrada del Sh. Angel Pandiello, activo comerciante de esta localidad y de la estimada Sra. Mercedes Oriyés de Pandiello, culta maestra de Instrucción.

Viene Humbelina a pasar los tres meses de vacaciones en compañía de sus papás, hermanos y demás familia. Unas gratas vacaciones a tan inteligente niña.

EN LOS CAMPOS DE SPORT «JOSE MIGUEL TARAFA»

Un banquete homenaje.

Varios jóvenes de esta localidad el sábado 23 le dieron un homenaje a los ases de la aviación, capitanes Martull y Laborde. El homenaje consistió en un soberbio banquete en el que tomaron asiento más de cien comensales e hicieron uso de la palabra varios caballeros; primero habló el capitán Laborde que pronunció un discurso elocuentísimo, y después le siguió el Sr. José Tejada que habló en nombre de la juventud alacranense; haciendo el resumen el señor Armando Morejón.

Antes del banquete hubo natación en la piscina y después una matinée bailable que resultó muy lucida. Ya cerca de las seis partieron en la avioneta los distinguidos aviadores llevando gratas impresiones de tan simpática fiesta. Mi felicitación a los organizadores de tan merecido homenaje.

Hortensia GARCIA

ECOS DE SANTA CRUZ DEL SUR

Faltaríamos a un deber ineludible si al comenzar a laborar en esta casa del DIARIO, no enviáramos un cordial y sincero saludo a cuantos nos dispensen el honor de leernos, y ya que honrados por la designación que de nuestra persona, por mediación del buen amigo, agente de esta publicación, señor Fernández, se nos hace, designándome corresponsal en Santa Cruz del Sur, bueno es que al comenzar signifique que pondré todo mi empeño en llenar mi cometido de la mejor manero posible y traer a estas columnas todo lo que sea de interés para la localidad.

Con mi saludo a los lectores, va también mi devoción de compañerismo a cuantos laboran en el decano periódico de nuestra amada Cuba.

Agradeceremos que para cualquier asunto informativo se nos vea o llame al teléfono de la agencia, cuyo número es el 64.

DE REGRESO

Después de haber disfrutado de una alegre temporadita por el solar Avileño, han regresado a esta ciudad, donde cuentan con tantos afectos y simpatías, los respetables esposos Ramírez-Abalo.

Lleven estas líneas al matrimonio amigo la ratificación del saludo y cordial bienvenida.

OPERADA

En la mañana del día 27 fué sometida a una arriesgada operación de la que salió afortunadamente bien, la señorita Lorgia Alemany Petit, damita muy apreciable y por la que el corresponsal que suscribe siente grandes afectos.

Sean estas líneos portadoras de un saludo a Lorgia, con nuestra congratulación por el resultado de la operación, y son nuestros sincerísimos votos por el total restablecimiento de tan distinguida enferma.

EL INSTITUTO «CUBA»

Sobrepasando a cuantos cálculos se hicieron, respondió la matrícula del colegio cuyo nombre titula esta noticia.

Satisfechos de ello se encuentran los estimados amigos señores Milá y González, director y administrador de la sucursal de este pueblo.

Por ello le felicitamos. — **Joaquín Cabrera C., Corresponsal.**

EL CAPITAN FRANK HAWKS CONTINUARA EL VUELO POR LAS CIUDADES DE EUROPA

COPENHAGUE, Dinamarca, mayo 31 (AP).— El capitán Frank Hawks, aviador norteamericano, que salió del aeródromo Le Bourget a las 11 y 52 de la mañana, para hacer un vuelo a Copenhague, Amterdam, Basilea, Roma y regreso, llegó a las 6 y 12 de la tarde a esta capital.

El aviador saldrá mañana para Amsterdam.

Al Presidente Puede Juzgarlo el...

(Continuación de la PRIMERA)

tituído. El candidato a Senador deberá luchar, como su colega de la Cámara, en contacto directo con el pueblo y se pone término al carácter **designativo** de tan alto cargo.

El Senado, además, deberá renovarse por mitad, cada dos años.

Al suprimir el Proyecto de los Quince los cinco o seis párrafos restantes del actual Art. 45, desaparece, también, la pintoresca e inconcebible creación de los Senadores por derecho propio que tanta irónica mención y burla disimulada ha merecido de cuanto extranjero, tratadista o no, la ha examinado o comentado.

Acepta el Proyecto el Art. 46 (condiciones para ser Senador) y modifica el inciso 1ro. del 47, añadiendo a la atribución del Senado, de juzgar al Presidente de la República, la de que podrá **autorizar el procesamiento del Jefe del Estado** cuando por delitos comunes deba ser Juzgado por el Tribunal Supremo de Justicia, **cuya autorización deberá acordar o negar en el improrrogable plazo de treinta días hábiles, a partir de la fecha en que recibiere la solicitud correspondiente.**

Para quienes en el año del Señor de 1931 todavía piensan bajo la influencia de las viejas y carcomidas tradiciones del derecho semidivino de los Jefes de Estado, podrá parecer un tanto radical la innovación que acabamos de reproducir. En Cuba, sin embargo, es necesaria y tiene un saludable carácter preventivo. Es la medicina que guarda el farmacéutico. Lo deseable y lógico es que no sea preciso usarla. Pero si hace falta la tendremos a mano.

Se mantiene íntegro el texto del artículo 48 (Sección Tercera, De la Cámara de Representantes, su composición y atribuciones) con el solo cambio del término de elección. Será por cuatro años en vez de seis, y se renovará por mitad cada dos años.

No es preciso extenderse en consideraciones sobre lo necesario de esa modificación. La representación popular debe consultar al país con la mayor frecuencia compatible con el carácter e idiosincracia de la Nación. A Cuba, país político, eminentemente político, no le daña la actividad política. Se rebela, en cambio, contra el sistema en vigor de largos plazos de **tiempo muerto** en que ni se consulta la opinión ni para nada se le tiene en cuenta.

El inciso primero del Art. 49 se modifica de una manera interesante y justa. Para ser Representante se requerirá: «Ser cubano por nacimiento, o naturalizado con veinticinco años de residencia ininterrumpida en la República, contados desde la fecha de la naturalización».

Es una disposición justa. El cubano por nacimiento necesita haber cumplido veinticinco años de edad—de edad física que coincide con la edad política—¿que de extraño tiene, pues, que el extranjero que a tan elevado cargo aspire, se le exijan veinticinco años de **edad política**, es decir de edad ciudadana? Por otra parte, como tal disposición no tiene efecto retroactivo, nada deben temer los extranjeros—ciertamente escasos—que enaltecen la Cámara como miembros muy distinguidos de la misma.

Se mantiene el Art. 50 (atribuciones de la Cámara) y se modifica el Art. 51, añadiéndose a las incompatibilidades de los cargos de Senador y Representante con cualesquiera otros retribuidos, de nombramiento del Gobierno, etc., **el de Secretario de Despacho. Mientras ocupen estos cargos, cesarán temporalmente y sus sustitutos ocuparán los respectivos cargos.**

Se crean, asimismo, los suplentes para Senadores.

Quedan en vigor los artículos 52 a 58.

El examen de las innovaciones introducidas en «el Congreso y sus atribuciones», o sea implantación del régimen parlamentario, será objeto de posterior trabajo.

Pedro MARTINEZ FRRAGA.

Se Pide al Dr. Diviñó que Actúe como...

(Continuación de la PRIMERA)

tros lineamientos de una nueva República, podrían constituir capítulos de honor en el más alto programa de reivindicaciones. Sólo nos separa de usted, doctor Diviñó, una apreciación fundamental, y esa divergencia es precisamente el nervio y la razón d ser de esta comunicación. Usted considera con razón al general Machado como el factor primordial en el pleito que desangra a Cuba. Usted piensa bien, que la voluntad de aquél, puesta al servicio de la recta intención, salvaría los más graves escollos. Usted, justamente, no duda que más que ningún otro cubano, el Presidente tiene en sus manos los destinos de la Patria. Pero usted, además, tiene fé en el general Machado. Vd. ha sido su amigo, de esos amigos que ponen la amistad por el encima del halago y que no la subordinan, pero no la supeditan tampoco al bien colectivo. Usted, por tanto, está en aptitud de conocer esos rincones del espíritu humano que sólo a la amistad brindan entrada. Nosotros, los jóvenes cubanos, desconocemos ese ángulo de la personalidad del general Machado. Sólo tenemos la triste constancia objetiva de su conducta de gobernante. Quisiéramos, sin embargo, creerle susceptible como Vd. le cree, de una rectificación; primero porque preferimos el bien al mal y, después, porque esa rectificación podría ahorrar muchos días de luto a esta tierra. Y con esa voluntad de creer en la rectificación, es con la que le invocamos a usted, tocando la cuerda siempre sensible de su alto patriotismo. Conozco el inmenso esfuerzo que para usted ha presentado sus trascendentales manifestaciones desde la alta tribuna del DIARIO DE LA MARINA. Pero le pedimos que lo complete y lo termine. Vd. no puede ignorar la impresión profunda que han causado sus palabras. Vd. no puede ignorar, que ellas tienen que haber herido más de un remordimiento y despertado más de un buen propósito. Vd. no puede ignorar que su figura, aureolada con la gallardía de hoy con su gallardía de ayer, es considerado por muchos cubanos en estos momentos como el puente que puede salvar el abismo. Vd. dijo que sus manifestaciones eran, quizá, su última contribución a la sociedad cubana. Admitido su derecho al descanso; pero que ese último esfuerzo no se dé aun por terminado. Que siga a la palabra, la acción. Si ésta pudiera corresponder al valor y a la calida dde aquélla, nadie podría dudar de su éxito. ¿Y quién puede dudar, a su vez, que su acción no corresponda a su palabra? Ninguno lo duda, y usted no tendría tampoco el derecho de dudarlo si los demás no lo dudan. Actúe, por tanto, doctor Diviñó, cerca del Presidente de la República. Usted ha tenido la nobleza de decirle en su hermosa admonición, cosas que aquél jamás habrá escuchado de sus interesados consejeros, y que son mil veces más prueba de afecto que todas las adulaciones y las aprobaciones serviles con que aquéllos han estragado al gobernante. Usted puede, y permítame que le diga, usted tiene, en unión de los pocos cubanos que aun quedan limpios de toda suspicacia, tender un puente de plata que se lleve a los espectros del dolor y la violencia que se ciernen sobre nuestra tierra. Eríjase, por mandato de su propia conciencia, como Vd. mismo ha dicho, en árbitro de este pleito que, como las tragedias clásicas, parece llamado a terminar con la muerte de todos, con la muerte de Cuba. Es seguro que la oposición que es casi todo el pueblo, aceptaría gustosa su arbitraje. Aunque semejant misión está por encima de cualquier nombre, aun quedan quienes como Enrique José Varona, Carlos Revilla, Márquez Sterling, Antonio G. de Mendoza, Carlos de Zaldo, José A. Tapia, por ejemplo, podrían compartir con usted la suprema empresa. Invóquelos. Apréminlos. El Presidente no podría desconfiar de ninguno de ellos, porque si todos no son sus amigos, todos son caballeros y patriotas. La oposición os investiría seguramente de sus mandatos, porque hay que pensar que no estabos locos todavía. Esto no sería más que el arbitraje que Vd. ha propuesto y que Vd. es el más llamado a realizar. No puede resistir a ello, doctor Diviñó porque aún el mismo fracaso no podría empañar sino más bien, aumentar su ejecutoria de cubano. Entonces, ¿qué arriesga? ¿La salud, la tranquilidad, el bien ganado reposo, la vida tal vez, en el esfuerzo? ¿Pero no peligran acaso la vida, el reposo y el porvenir de la **OJO, Sr. corrector, fíjese en esta redacción un poco confusa: esas preguntas sin interrogación, etc... .. ..** Patria. Perdóneme, por último, que sea yo quien le dirija petición tan alta. Excúsome en mi condición de cubano preocupado por nuestro destino, y en su afectuosa amistad para conmigo. Invoco para ello todas las razones, las causas, los argumentos, los ideales y los afanes que lo han llevado a usted a producirse tan total y valientemente como se ha producido. Quiero significarle que no me apropio de una representación de que carezca, y que sólo aspiro a constituir un reflejo del modo de pensar de los jóvenes cubanos frente a nuestros problemas públicos. Ruégole, por último, excuse la publicidad del medio escogido, pero estimo que los temas de la naturaleza del aquí tratado, exigen la claridad y el oxígeno de la opinión, y no pueden recibirlos más ampliamente que desde el DIARIO DE LA MARINA.

Con el respeto, devoción y afecto de su amigo,

Dr. Carlos Felipe ARMENTEROS.

"Colgate es muy superior para limpiar los dientes"

dice el SR. JEROME ALEXANDER

de fama internacional entre los químicos consultantes e ingenieros químicos

VAYA usted a este eminente químico y autoridad sobre la higiene dental, si desea pruebas convincentes de que Colgate limpia mejor los dientes. Esta autoridad es el Sr. Jerome Alexander de Nueva York. Sus pruebas y experimentos científicos le convencerán a usted como le convencieron a él, de la supremacía del dentífrico Colgate.

El Sr. Alexander efectuó detenidos estudios imparciales de las cualidades para limpiar de varios de los principales dentífricos: el de Colgate resultó ser el más eficaz. ¿Por qué?

Porque Colgate penetra a las pequeñísimas hendeduras donde empieza la caries. Porque su espuma penetrante saca a la superficie los residuos alimenticios nunca tocados por las preparaciones pastosas. Y porque, como dice el Sr. Alexander: "penetra a los intersticios de los dientes y desaloja las impurezas que causan los desórdenes."

El resultado de las investigaciones del Sr. Alexander concuerda con el fallo de otras notables autoridades: el Dr. Hardee Chambliss, Decano de la Escuela de Ciencias de la Universidad Católica de América; el Dr. Philip B. Hawk, químico de renombre internacional; el Dr. Shirley W. Wynne, Jefe de Salubridad Pública de Nueva York; el Dr. Allen Rogers, Jefe del Depto. de Ingeniería Química Industrial de la Universidad Pratt; el Dr. H. H. Bunzell, Doctor en Filosofía de la Universidad de Chicago y otros de igual fama que hicieron pruebas analíticas y rindieron su experta opinión. Al seleccionar usted su dentífrico, ¿dejará de considerar este impresionante conjunto de pruebas científicas que señala al dentífrico Colgate como el limpiador ideal de la dentadura? No arriesgue sus dientes — límpielos con Colgate y tiene la seguridad de que no solamente están pulidos y hermosos, sino también *perfectamente limpios.*

SR. JEROME ALEXANDER

Bachiller en Ciencias; Maestro en Ciencias.
Miembro de la Academia Americana Para el Adelanto Científico.
Miembro del Instituto Americano de Ingeniería Química.
Autor de "Colloid Chemistry."
Uno de los primeros experimentadores con el ultramicroscopio.
Especialista en química de sustancias gelatinosas.

Dice el químico ALEXANDER

"Encontré que Colgate demuestra la más baja tensión superficial. A causa de esto, el dentífrico Colgate penetra a los intersticios de los dientes y desaloja las impurezas que causan los desórdenes. Colgate es, por eso, muy superior para limpiar los dientes."

Jerome Alexander

CONCURSO COLGATE-PALMOLIVE-PEET

Se aproxima la inauguración del CAMPAMENTO DE VERANO. Hay que trabajar con entusiasmos y bríos para obtener el mayor número posible de TAPITAS de los tubos de "Crema Dental Colgate" y CINTAS del "Jabón Palmolive". Los niños que trabajen hasta última hora con más fe, entusiasmo y decisión triunfarán seguramente. Manden las TAPITAS y CINTAS al DEPARTAMENTO DEL CONCURSO COLGATE-PALMOLIVE-PEET, APARTADO 222. HABANA.

Anúnciese en el "Diario de la Marina"

Los Depositantes

(Continuación de la PRIMERA)

a la vía legal, despediros de vuestro dinero, pues no cobraréis ni un solo centavo. Debéis de cobrar un treinta y tres por ciento, como se demuestra en el admirable informe que emitieron mancomunadamente, los señores Souto y Naya».

Al señor José Fernández Sixto, de la Comisión nombrada por el Comité de las Sociedades Gallegas de Instrucción, no le parece oportuno, dar a conocer el proyecto que la citada Comisión tiene de reorganización de la Caja, pues la atmósfera de la Asamblea, está muy cargada y no se mostraría de acuerdo con el mismo, aunque él cree que el proyecto es salvador.

El doctor Viejo, en breves y elocuentes palabras, también se muestra partidario de la acción judicial para llegar a la solución del conflicto con la rapidez que demandan los intereses de todos.

El señor Souto pide que se autorice a los señores que integran hoy el Comité para retirarse, puesto que ellos son accionistas del Banco y no depositantes.

El Secretario señor Aníbal Gutiérrez, hace una historia de los gastos originados a los señores del Comité, desde su fundación hasta el día de ayer, y a este respecto hablan varios señores de la Asamblea.

El señor Fariñas, Presidente de la Sociedad Carballino, en vista de lo expresado por el Secretario, pide el sacrificio de todos y que se proceda a iniciar una colecta capaz de hacer frente a los gastos de un nuevo Comité de Defensa que habrá de designarse más tarde.

La colecta se inició con gran entusiasmo; casi todos los que ocupaban lugar en la Asamblea se adelantaron hacia la mesa presidencial, recaudándose ciento treinta y nueve pesos con sesenta y cinco centavos.

Se procede a la designación del Comité de Defensa, que tendrá su domicilio provisional en Rayo 33, donde deberán dirigirse los Depositantes para su inscripción.

Y después de dedicar un aplauso estruendoso de gratitud a los periódicos DIARIO DE LA MARINA, «El Mundo» y «El País», por sus campañas en pro del Comité y otro a sus cronistas respectivos, se designó el Comité de Defensa, que quedó integrado por los siguientes señores: Jesús Calaza Rey, Mamaerto Piñeiro Blanco, Manuel Méndez, José González, Arturo Sánchez, Jacobo Mella, José R. Armesto, Manuel Docal, Angel Pérez y Florentino García. Señores que fueron saludados con calurosos aplausos.

Y ante los tribunales representará a los Depositantes el doctor Pérez de Cabo; y ante la Caja de Ahorros los señores Antonio María Souto y Francisco Naya.

La Asamblea terminó con un enérgico discurso del doctor Viejo, que culminó en resumen digno de las actitudes adoptadas por la Asamblea, actitudes que justificó plenamente.

Se Reducirá

(Continuación de la PRIMERA)

dos Unidos manifestó, que es necesario, imprescindible, hacer economías de todas maneras y en toda forma. Y se le ocurrió que la primera Secretaría del Despacho que debía empezar a hacerlas era la de Guerra en virtud de que este año ella sola había gastado la respetable suma de cuatrocientos cuarenta y seis millones de dollares esperándose que para el año venidero dicha suma se elevaría unos cuantos millones mas.

SE REBAJARA UN DIEZ POR CIENTO

Después de haber hecho un estudio adecuado de la materia, el Presidente Hoover decidió realizar una reducción en el presupuesto de la Secretaría de la Guerra. Dicha reducción será de un diez por ciento en el existente, es decir, reducir el mismo en cuarenta y cuatro millones y pico. Solo pidió que la reducción se hiciera de manera que no sufriera la defensa del país.

Los que se vieron precisados a atacar esa reducción, después de una larga conferencia sostenida, manifestaron al Presidente Hoover que la reducción podía hacerse en la cantidad por él indicada, agregando que aseguraban que la defensa nacional no sufriría en nada. El Presidente Hoover manifestó su agrado y su asombro al enterarse por los mismos técnicos que dicha reducción de tantos millones se podía hacer sin que el Ejército americano perdiera un solo hombre de utilidad a la custodia nacional, que la principal disminución era en una serie de Puestos Militares y Campamentos, mas de cincuenta, inutiles para los servicios.

Propaganda...

(Continuación de la PRIMERA)

letariado yanqui. Sus gritos y aplausos hacían vibrar las paredes del colmado teatro.

Una de las escenas era en la Gran Opera de Moscú. Se celebraba una asamblea. Los trabajadores se solazaban sobre las butacas talladas y doradas de los grandes palcos escénicos. En el centro del teatro se alzaba el escudo de los soviets: El martillo y la hoz sobre un mundo azul y rojo, rodeado de espigas simbólicas de oro, atadas con cintas. «Aquel hombre que se dirige a la asamblea, bajo el escudo, es **Stalin**», explicó el conferenciante. Por varios minutos se escuchó una ensordecedora ovación.

La película comienza mostrando vistas del antiguo imperio de los zares. Luego vienen escenas detalladas de distintas industrias. Además, bosques, campos de trigos, de algodón, petróleo. En cientos de cuadros no se ve más que taladros, tractores, grandes maquinarias de todas clases. «Esta actividad febril —nos explican— es perpetua. Los rusos están trabajando las veinticuatro horas del día».

Si los rostros que aparecen en la pantalla son característicos de todo el pueblo, se puede decir que Rusia es feliz, porque los obreros muestran gran entusiasmo en toda esta agitación. Parece que para ellos una dinamo o una válvula es como el más sagrado de los iconos.

Esta película le ha de ganar muchos simpatizadores a la causa soviética. Demuestra el esfuerzo gigantesco de una nación que quiere cambiar en cinco años el trineo por el tractor.

Aclamado en

(Continuación de la PRIMERA)

vieran, lo que al fin se consiguió, sin que se registrara ningún penoso incidente.

El Dr. Hechevarría se dirigió directamente a su domicilio desde la Estación del Ferrocarril, acompañado de sus familiares. Allí es muy visitado por numerosas personas.

A instancias nuestras de que hiciese algunas declaraciones sobre su viaje, dijo que no tenía otra cosa que declarar sino que había sido llamado a la Habana por el Presidente del Tribunal Supremo para asuntos del servicio y se negó a agregar una palabra mas.

Matías VEGA.

La Corriente...

(Continuación de la PRIMERA)

Que el cooperativismo ha fenecido, es un hecho. El doctor Santiago Rey lo ha asegurado en vibrantes declaraciones.

Alrededor del general Mario G. Menocal, ex-Presidente de la República, agrúpanse en estos instantes los conservadores, que ven en él no solo un guía y faro orientador, sino también su futuro candidato a la máxima magistratura del país.

UN FUTURO MISTERIOSO

Si esto es la realidad entre los conservadores, no sabemos qué decir entre los liberales.

En las Villas dispútanse la hegemonía los senadores Clemente Vázquez Bello, jefe del Partido, y Carlos Machado, aspirante ambos a la Presidencia.

Existen otros autocandidatos al máximo puesto, cual los señores Zubizarreta, La Rosa, Francisco M. Fernández, etc. Pero la realidad está circunscrita en torbo del primeramente citado, amén de los doctores Viriato Gutiérrez y Carlos Miguel de Céspedes.

RENOVACION: ESA ES LA PALABRRA

De todas maneras, logren unos u otros, en el seno de sus respectivos partidos imponerse, es lo cierto que nótase en todos ellos un franco movimiento renovador.

Las masas están deseosas de llevar a ellos su inyección de vitalidad y bríos. Y de darles su aporte de la manera debida.

Conscientes de que, triunfe un plan u otro, en 1932 habrá elecciones generales—es decir para Presidente, Gobernadores, Alcaldes, Congresistas, etc.,—desean que, en su debido día, figuren en las boletas los monopolizadores de sus simpatías.

Y de ahí que se rebelen a seguir siendo materia ductil en manos de sus actuales jefes.

La Ley Volstead

(Continuación de la PRIMERA)

siempre se ha distinguido por el respeto a las leyes y reglamentos.

Recomiendan un «término medio» los que tal teoría sustentan, como la fabricación y venta de «una cerveza con graduación alcohólica mayor que la que actualmente se permite», sosteniendo esta tesis numerosas damas, la mayoría de las cuales eran las que sostenían, como defensa de sus hogares, «la ley seca».

El doctor López del Valle dice al Repórter:

—«Aquí sí nos vamos a permitir dar nuestra opinión modesta. Sería lamentable que los Estados Unidos diesen un paso atrás en el camino de la prohibición de la venta de bebidas alcohólicas. A nuestro juicio, Norteamérica con la Ley Volstead dió un paso de avance y de progreso en el presente y en el futuro de la salud física y moral de sus habitantes que, a nosotros como higienistas, nos dolería ver que se perdiera en el futuro».

«En las calles no se ven borrachos. En los hospitales no existen como antes salas para los alcoholistas, para aquellos pobres vencidos por ese veneno que en forma tan variada perjudica al hombre y degenera la especie.

Y agrega: «Se me dirá: bebe quien bien paga. Solo los pobres no pueden ser los secos. Bien. Ya es bastante».

«En el organismo social la clase pobre representa la línea de «menor resistencia». Es nuestro deber, por tanto, fortalecerla por todos los medios a nuestro alcance. Facilitarle buena vivienda y alimentación confortable, fuerte, económica. Un medio ambiente sano y limpio; librarla de los vicios que, como el alcohol, destruyen la salud y crean descendientes enfermos, degenerados, criminales.»

Interrumpimos al doctor López del Valle y le preguntamos:

—¿Y cuando el rico bebe?

«Cuando el rico bebe—nos dice—y gasta dinero en tal vicio, su familia come y hace la vida corriente, sin pasar por ello necesidades. Pero el pobre se «bebe la vida de sus hijos». Gasta en alcohol lo que debe destinar al sustento de la familia. Parece esto, a primera vista, una de las grandes injusticias humanas. Más a poco que se medite sobre sus resultados, hay que decir: Bendita sea la desigualdad de clases que libra al pobre de un vicio tan horrendo como el alcohol».

OTRO GRAVE PROBLEMA

Otro grave problema preocupa a los hombres de ciencia y a la sociedad americana toda, continúa hablándonos el ilustre higienista cubano. El control de los nacimientos. Cuestión muy difícil y más difícil aún para tratarla en una media hora de charla. Demanda una seria y detenida consideración. En ella radica el porvenir de la humanidad, la santidad del hogar, de todo lo que es fundamento de las naciones. De este particular nos ocuparemos en otra ocasión, pues me propongo pronunciar conferencias tanto en la Academia de Ciencias, como en la Asociación de Repórters de la Habana, ya que es un asunto que a todos interesa.

«BRAZOS CAIDOS». CRISIS ECONOMICA

Al comenzar la charla con el doctor López del Valle nos dice que no va a incurrir en la grave y censurable falta de los que visitan a vuelo de aeroplano un país, pretendiendo después escribir un libro sobre la vida psicológica del mismo. «Esa práctica, agrega, la observan con frecuencia muchos de los turistas que visitan a Cuba, haciendo después descripciones sobre nuestros métodos de vida que mueven a risa, cuando no a indignación».

De tres grandes problemas de la nación amiga nos habla. De dos, ya hemos informado. Del tercero vamos a transcribir las declaraciones del doctor López del Valle.

«El primer problema es el económico, base, fundamento y eje de la vida nacional en todas partes y que afecta y orienta las demás actividades ciudadanas. Los Estados Unidos, como casi todas las naciones, están atravesando un período crítico, difícil, angustioso.

«Ya tienen el problema serio de los «brazos caídos», legión de hombres sin trabajo y como es natural, de la miseria de los hogares de esos pobres que no pueden ganarse el «pan con el sudor de su frente». Para solucionarlo, en parte, se están cerrando las puertas a las inmigraciones; se exige que las empresas tengan por lo menos un 75 por ciento de empleados ciudadanos americanos; se propicia la contratación del nativo y del nacionalizado».

«Valiosos elementos de la industria y del comercio atribuyen la crisis económica a la nueva ley arancelaria, a las tarifas casi prohibitivas, para la importación de ciertos productos. Los que así opinan, entienden que algunas naciones han tomado ya represalias y las tomarán otras, en el sentido de no consumir productos norteamericanos. Y existe una lucha de opiniones y ha surgido la controversia sobre si las nuevas tarifas son o no las causantes del malestar económico actual. En Broadway, New York, en la parte baja de la ciudad, hay un local con este letrero: «Cerrado este establecimiento por culpa de las tarifas».

Y termina diciéndonos el doctor López del Valle:

«Apuntamos hechos. No buscamos ni señalamos causas. Pero la crisis económica allá, como desgraciadamente aquí, es realmente un serio problema a resolver».

Un Manifiesto

(Continuación de la PRIMERA)

timamente al pueblo de Cuba, hace a su vez las siguientes declaraciones:

«Consideramos que el actual Gobierno ocupa ilegítimamente el Poder y que por tanto su vida en contra de la voluntad del pueblo cubano es efímera. En tal virtud sus actos, nulos de origen, serán de breve duración.

«Entre los centros de enseñanza cuya supresión proyecta llevar a cabo la Secretaría de Instrucción Pública se encuentra, desgraciadamente, la Escuela Superior de Comercio. Esta supresión no tiene otra finalidad que aprovechar las consignaciones a ellos asignadas, como uno de los medios para compensar las erogaciones presupuestarias a que obliga el sostenimiento de otras instituciones y gastos necesarios exclusivamente para mantener en el poder a los que lo ocupan, así como para cubrir otros compromisos resultantes de una política económica y financiera de inversiones costosas e improductivas y despilfarros, que ha lesionado profundamente la capacidad contributiva de nuestro país, produciendo el hambre y la miseria en el pueblo cubano y colocando la nación al borde de la bancarrota.

«No hay una nación civilizada y progresista en todo el orbe que no preste la más cuidadosa atención a la educación comercial, estableciendo y dotando espléndidamente grandes centros de enseñanza para desarrollar en ellos estos estudios en beneficio de la economía privada y de la hacienda pública. Las mejores universidades latinas y sajonas comprenden entre sus disciplinas académicas distintas carreras comerciales. Cuba había dado una demostración de progreso estableciendo las Escuelas de Comercio entre las cuales la Escuela Superior representa el más alto grado de educación comercial. Suprimiéndolas, el Gobierno dañaría el prestigio cultural cubano, sin escrúpulo alguno.

«No nos importa la supresión de nuestra Escuela, si ello contribuye a poner de relieve una vez más la incapacidad de nuestros actuales gobernantes, porque al hacerlo ellos echarán sobre sí otro baldón más que la historia recogerá y enseñ

El Mes de Junio

Es el Mes de las Gangas en

"LA FILOSOFIA"

¿Quiere usted saber cuanto dinero puede ahorrar comprando en esta casa?

VISITENOS HOY

Desde la tela más económica a la más lastuosa, en variadísimos estilos, ultramodernos.

Medias de todas calidades.
Mantelerías, Ropa de cama.
Ropa interior, etc.

A los precios que usted quiera pagar, o sea todo casi regalado

CUANTO MAS PRONTO NOS VISITE,
MAYOR SURTIDO HALLARA
YA SABE QUE CUANDO LO BUENO ES MUY
BARATO, SE ACABA PRONTO

LA FILOSOFIA

NEPTUNO Y SAN NICOLAS

HABANERAS

Viene de la página NUEVE

PRIMERA COMUNION

MARTIN VELILLA

Solemne acto.
De gran lucimiento.
Celebrado en la bella Capilla de la Academia de La Salle.
Recibió la primera comunión, entre un numeroso conjunto de alumnos, el simpático y estudioso niño Martín Velilla Solórzano.
Hijo del señor Martín Velilla; del comercio de esta plaza, y la distinguida señora Clara Solórzano.
Dulce la ceremonia.
De un encanto inefable.

Enrique FONTANILLS

Suscríbase al DIARIO DE LA MARINA

Fiestas Bailables Celebró Ranchuelo

Desayuno Escolar. Un Parque Infantil. Duelo. En el cine

Por no habérsenos facilitado, según nos fué ofrecido, las notas correspondientes, no pudimos hacer, en su oportunidad, una amplia reseña de las magníficas fiestas bailables efectuadas el 20 del mes actual en Ranchuelo.

Aprovecharon los elementos hispanos la fecha de la instalación de nuestra República, para festejar el advenimiento a la vida de la república española, y celebraron una bulliciosa matinéee infantil en los salones del Liceo, y un doble baile, pues les fué necesario utilizar los salones de las sociedades Colonia Española y Liceo, y a pesar de que, los de ambas sociedades son amplísimos, se vieron completamente llenos.

Prestigiadas fueron nuestras instituciones con las visitas de significados elementos sociales de Santa Clara, Cienfuegos, Cruces, Palmira, Lajas, San Juan de los Yeras, Esperanza y otros pueblos de la provincia, dando ello lugar a que conquistaran un resonante éxito los jóvenes y los no jóvenes que prestaron su calor y apoyo a la idea, de la nueva república, y los dos institutos que presiden nuestros consecuentes y estimados amigos Julián Romerio y Secundino Miranda.

DESAYUNO ESCOLAR Y PARQUE INFANTIL

Desde el comienzo del próximo curso escolar será servido a los alumnos de las Escuelas Públicas de la localidad, el desayuno con que los señores Trinidad y Hermano, conocidos industriales de la República, obsequiarán a los niños de la localidad que asistan a clases.

Es una prueba de generosidad y altruismo que el pueblo sabrá reconocer y premiar con un eterno reconocimiento.

Se proponen, ade más,estos señores, en su afán de realizar una labor de provecho para la niñez, establecer un parque infantil.

Esta obra, no menos provechosa que la anterior, merecerá también el calor, el aplauso y la gratitud del pueblo de Ranchuelo.

SENTIDO FALLECIMIENTO

Tras larga y penosa enfermedad ha rendido su postrer tributo a la naturaleza la señora Juanita Loza viuda de Solís, perteneciente a una de las familias más antiguas y prestigiosas de la localidad; habiendo sido su sepelio una prueba del cariño y afecto que en esta sociedad disfrutaba la finada y gozan sus familiares, a los que deseamos la resignación que es necesaria ante estos golpes inevitables del destino.

.. JOSE MARTINEZ GRAÑA

Se encuentra enfermo desde hace días, el conocido industrial José Martínez Graña, que es altamente querido y estimado en la localidad, particularmente entre los miembros de la numerosa colonia española.

Deseamos sinceramente su pronto restablecimiento, para que pueda atender personalmente a sus negocios y renovar el trato de sus multiples amistades.

CIERRE DE ESTABLECIMIENTOS

La crisis económica sigue afectando de modo directo la organización comercial de este pueblo. A las numerosas casas de comercio importantísimas cerradas anteriormente, se agregan dos más, en lo más céntrico: la sastrería, peletería y artículos para caballeros del señor José G. García y el café «Niágara», del señor Marcelino Cuervo.

EL CINE «PRADO»

Continúan los empresarios de este teatro haciendo maravillosos equilibrios por mantener el interés del público, casi impotente de corresponder a esos esfuerzos por lo agudo de la crisis, brindándole constantemente los mejores espectáculos a precios reducidísimos. Ahora ofrecen dar un nuevo impulso a la Empresa, adquiriendo un Vitaphone.

El pueblo sabrá corresponder a este empeño y sacará fuerzas de flaquezas para que nuestra única distracción no desaparezca y sea entonces más aguda la neurastenia actual.

LOS EMPLEADOS PUBLICOS

Los empleados públicos, y en particular los Maestros, estiman que sería una injusticia rebajarles aun más los haberes de lo que hoy lo están. Ya apenas les alcanzan para subvenir a las necesidades más apremiantes de la existencia, por lo que, una nueva rebaja vendría a crear un verdadero conflicto, sin solución posible, y esperan que el desmoche de los sueldos no se lleve a efecto.

CRONISTA.

SOCIALES DE NUEVA GERONA

Para el día 23 del próximo mes en la Iglesia Parroquial de Nueva Gerona, está señalada la boda de la bella y distinguida Srta. Cira Pino y el doctor Luis Gualda.

Linda novia.

De singulares encantos.

Es la hija del distinguido Teniente Francisco Vicente Pino, Jefe de la Guardia Rural y su distinguida esposa Sra. Teresa Vera de Pino.

Cuanto al elegido de su corazón tratase de un joven meritísimo, acreedor a todos los elogios.

Felicidades para los futuros esposos.

ON DIT

En la noche del 19 de Mayo fué pedida en matrimonio la bella y elegante Srta. Evangelina Romillo, por el correcto y estimado joven Manuel Rodríguez Valiente.

La petición fue formulada ante los padres de la linda Lily.

Que vuestra ventura sea eterna Manolo y Lily.

NUEVO COMPROMISO

Despejando la incógnita de mi crónica anterior puesto de ya el compromiso fue sancionado oficialmente en la noche del 21 de los corrientes diré que se trataba de la linda rubita Pirginia Romillo y el correcto joven ulio V. Pino.

Según rumores la boda no se hará esperar.

CHISMECITO

Dícese que cierta joven se encuentra enredada en las redes de Cúpido. Se trata de una parejita cuyos nombres empiezan con la misma letra.

¿Será cierto?

FIESTAS EN LA IGLESIA

Con gran lucimiento ha venido efectuándose el ofrecimiento de flores a la Santísima Virgen María en la Iglesia Parroquial de Nueva Gerona.

Otros cultos religiosos se celebrarán en el mes próximo.

Solemne novenario en honor del Corazón de Jesús.

Lo organizan nuestro querido y dignísimo cura párroco Ramón Rodríguez y las piadosas Hermanas de la Caridad.

Para estas fiestas nuestro templo vistirá sus mejores galas.

Panchita Alfonso, Cronista Social.

HOY DIA DE GRAN ACONTECIMIENTO

LEA QUE LE INTERESA

Una demostración de los precios que regirán durante el mes de junio.

Batista Inglesa Estampada, corte de 5 yardas; 42 cts.
Peter-Pan estampado, corte de 4 yardas 88 cts.
Voiles Suizos estampados, corte de 4 yardas $1.16.
Voiles Suizos estampados, corte de 4 yardas a $1.16.
Trajes de Warandol para niños de 1 a 7 años; dos por $1.00.
Trajes de Baño para Señoras y Caballeros desde 50 cts. en adelante.
Zapatillas de baño desde 65 cts. en adelante.
Medias de algodón para señoras a 20, 30 y 40 cts. par.
Medias de Seda para señoras a 80 cts. 95 1.25 y 1.40 par.
Toallas de felpa inglesa de tamaño grande a $2.50 media docena.
Chifons, Crepes y Schantung de pura seda, muy rebajados.

Medimos por Yardas

"LA EPOCA"

Neptuno y S. Nicolás *Tel. A-4244*

VILLACLARENAS

(Por Armando Machado)

FEMINEA

Revista mensual que se edita en la ciudad de Cienfuegos.

De índole social, artística y gráfica.

Sigue triunfando.

Ayer, la gentileza de su directora la cultísima y simpática señorita Julia Consuegra hizo llegar hasta mí el tercer número.

Bellamente presentada, Feminea, luce en su portada la vera efigie de una bonita cienfuguera. En su interior amenos trabajos.

Entre ellos la colaboración de una exquisita poetisa villaclareña, la muy celebrada señorita María Romero Denis.

Y como testimonio de gratitud por la buena acogida dispensada a «Feminea» en la ciudad de Marta ostenta en lugar preferente dos vistas, las de nuestro Parque Vidal y del Palacio Municipal.

Algo de nuestro orgullo.

Muy agradecido por el envío de «Feminea».

Le deseo una próspera vida a la simpática revista.

PANCHITO FERNANDEZ

Fué nuestro huesped ayer.

Trájolo a Villaclara asunto relacionado con la importante fábrica de tabacos de la capital de la que es uno de sus principales miembros.

También vino a asuntos teatrales.

Muy conocido en este campo, empresario de los importantísimos teatros «Rialto» de la Habana y «Villaclara» y «La Caridad» de nuestra ciudad.

En el Villaclara, en una de sus constantes noches de lleno, le saludamos.

ULTIMO TRIBUTO

Le fué rendido en la tarde de ayer a una muy distinguida dama villaclareña, la señora Marcelina Espinosa viuda de Cárdenas.

Quien después de una prolongada dolencia que la retenía en su lecho de dolor nos abandona.

Pasa a mejor vida.

Satisfecha de haber cumplido su misión en la tierra deja en la mayor tristeza un hogar donde hasta ayer reinaba la alegría.

Hasta sus familiares todos, quiero hacer llegar mi sentida condolencia.

COMPAÑIA PRINCIPAL DE LA COMEDIA

Se acerca su debut.

Actuarán en Villaclara los días 8, 9, 10 y 11 del corriente junio, en el Gran Teatro «La Caridad».

Serán estas noches de arte y de gala para nuestra sociedad.

De arte por la presentación de tan magnífica compañía donde figuran artistas tan aplaudidos como Antonia Herrero, Rosita Lacasa y Jesús Tordesillas.

De gala por el desfile de la higtlife villaclareña.

Cuatro funciones de abono, para las que han separado sus localidades doctor Gerardo Alvarez y señora; Rafael Antón y su simpática hija Nena, Agustín Anido y familia, Ramón Lorenzo y familia, señora Antonia Fernández viuda de Rico y familia, Felipe Sánchez y señora; Aquilino Riestra y señora; Ildefonso Núñez y señora; Juan B. Morales y señora; Alejandro Payrol y familia; doctor Agustín Anido y señora, doctor Serafín W. Martínez y señora; Librado Muro y familia; Plácido Pérez y señora; Amado Rodríguez y señora; Jesús Ortega y señora; José García y señora; Ingeniero Marcial Lacorte y señora; Urbano Martínez y familia; Juan Martín Vega y familia; José Fernández y señora; Antonio Sánchez y señora; José A. García y señora; Silvio Lubián y familia; Dr. Rubén Moré y señora; Rafael A. Martínez y señora; Rogelio Ramos y señora; Ingeniero Tandron y señora; doctor Francisco de la Torre y señora; Osvaldo Díaz y familia; doctor Joaquín Silva y señora; Enrique Fueyo y señora; señoritas Gómez Gari; Gertrudis Ríos; Amadita González; Victoria Cornides; Manuelita y Cristina Alemán; Sofía y María Linares; Susana Berenguer; Célida Martínez; Angelita Payrol; Olga Velazco, Ruiz Mesa; Nelia Hernández y Margot Fernández; Alicia Alomá; Ana María Ramos; Anita, Andreita y María Luisa Pascual; señoras Josefa Estéfano de Azel y Dulce Muro de Domenech; señores doctor Ramón Ilerena; José Peña; doctor A. Espinosa Nodal; Mario Ascencio; Ramón Garrido; doctor Emilio Campos; doctor Fabio Ortiz; Genaro Artime; Manuel Gonzále; Ramón Fernández; Antonio Vidaurreta y Gómez; Ramón Balboa; Segundo González; doctor Manuel Ruiz Millares, doctor Antonio Radelt; Ramón Muñiz; Sergio Prado; Laureano Alvarez.

En mis próximas «Villaclareñas» continuaré la relación.

ORBE ORBE ORBE ORBE ORBE

GRAN REVISTA EN ROTOGRABADO UNICA EN CUBA

SALE LOS JUEVES

SOCIALES DESDE QUIEBRA HACHA

Nota amorosa. Onomástico. Regreso. Enfermo. Mejoría

Una encantadora amiguita mía, una de las que fueran mis predilectas condiscípulas, que lleva por nombre el lindísimo color de la mansión de las estrellas, es asediada por un correcto joven cuyo nombre es homónimo de un famoso periodista americano que heemos casi todos los días.

El asedio persiste y la plaza resiste. ¿Cederá?

ONOMASTICO

El 25 de Mayo celebró sus días el correcto joven Urbano Morales, muy estimado en ésta.

Infinitas felicitaciones llegaron hasta Urbano.

No faltará la mía muy efusiva.

HACIA LA CAPITAL

Los estimadísimos esposos Olimpia Lago de Rodríguez y César Rodríguez en unión de sus graciososo babys han tornado hacia la capital habanera donde fijarán su residencia.

Todo género de felicidad les deseo en la urbe capitalina.

ENFERMO

Desde hace varios días se encuentra guardando cama el distinguido joven Claro Valdés. Sus innumerables amistades hacen votos al cielo por su mejoría a los que uno los míos.

MEJORADA

También ha estado indispuesta durante varios días la digna profesora Rosa Ma. Delgado de Fernández.

Ya está algo restablecida.

Lo que mucho celebro.

MARY.

DE VENTA A $1 EN:

BERNARDO BARRIE	O'Reilly 57	Telf.	A-3262
MANUEL Y GUILLERMO SALAS	San Rafael 14	Tel.	A-4363
LA NEW YORK	Real 182,, Marianao	Tel.	FO-7152
CIA. CUBANA DE FONOGRAFOS	O'Reilly 89	Tel,	A-3128
LA CASA DE LA MUSICA	Belascoaín 22	Tel.	U-5458
EL PROGRESO CUBANO	Monte 139	Tel.	A-1959
VDA. DE CARRERAS Y CIA.	Prado 115	Tel.	A-3462

DISTRIBUIDORES PARA CUBA:

Viuda de HUMARA Y LASTRA S. en C.

RICLA (MURALLA), 83 y 85. TELEFONOS: A-3498 y M-9093.

Liquidación de preciosos modelos para lucir en las grandes playas y tes de moda. Mínimos precios.

Salas Hnos.

PRADO 71. HABANA.

M.E.C.D. 2016

BURLA BURLANDO

LEYES DE EMERGENCIA

HAY que convenir en que solemos estar injustos y tacaños cuando tanto les regateamos y discutimos a nuestros legisladores los «menudos» que cobran en pago de su estupenda labor. En toda tierra de cristianos y aún de mahometanos y de judíos lo que mucho vale mucho cuesta; y en cuanto al valor y méritos de sus legisladores bien puede la nación cubana tenérselas tiesas a la propia Inglaterra y a la misma Alemania.

El gran mérito de nuestros legisladores está en la rapidez y en el desembarazo y hasta en la gallardía con que fabrica sus leyes. Nadie en el mundo por la miseria de un puñado de pesos de salario trabajaría más ni mejor.

Para convencerse de estas verdades no hay más que ponerse a observar a cualquiera de nuestros legisladores en sus horas de oficina.

—Señor Legislador—van y le dicen quince o veinte ciudadanos mal avenidos con sus respectivas señoras—es necesario que usted nos liberte del yugo fatal del matrimonio.

—¡Caramba!— contesta el Licurgo con un gesto de extrañeza.—¿Por qué no lo han pedido antes? Eso de los yugos está bueno para los bueyes... El hombre no ha nacido para buey, salvo dolorosas excepciones... Pueden ustedes marcharse tranquilos que mañana mismo presentaré al Congreso una ley que deje a cada ciudadano en perfecta disposición de «lamerse solo».

Y el legislador cumple su promesa.

—Señor Legislador— llega gritando una muchedumbre de compatriotas—los alimentos están por las nubes y ya llevamos varios meses sin tomar nada caliente.

—¿Cómo es eso? ¿Hambre aquí? ¿Hambre en la tierra más fecunda que «ojos humanos vieron»? ¡No puede ser!...

Y sin levantar mano nuestro diligente y altruista legislador dicta una ley mandando a todo fondista y bodegonero de la República que alimente gratis a sus conciudadanos. Esto le es tanto más fácil cuanto que él, el padre de la patria, no se considera en peligro de llegar a ser algún día bodegonero.

Otra incontable multitud de ciudadanos, no menos impaciente y numerosa que la anterior, se encara con el Solón y le grita:

—Señor Legislador, somos los demandados y desahuciados por no poder pagar nuestras viviendas y estamos a pique de pernoctar en la vía pública... De usted esperamos el inmediato remedio...

—Calma un momento, queridos ciudadanos, que todo se remediará.

En efecto, en menos que canta un gallo el buen legislador traza una ley cuya substancia se puede condensar en estas palabras: «el que no pueda pagar su vivienda que no la pague».

La ley es recibida con aclamaciones, y el legislador se retira a descansar, satisfecho de su obra. Pero al poco rato un grupo numeroso le viene a interrumpir la fiesta.

—Amigo Legislador, nosotros te hemos vitoreado en todas partes y hemos votado por tí en las últimas elecciones. Es menester, por lo tanto, que nos hagas un lugar en las oficinas del gobierno, porque los trabajos del campo y del taller nos resultan incómodos y malsanos.

—¡Oh mis amados correligionarios! Cesad en vuestros clamores que aquí estoy yo.

En efecto, nuestro protagonista no encuentra dificultad alguna en que aquella multitud se arrime a la olla del presupuesto. Si los comedores del Estado resultan pequeños para tanto comensal el legislador dispone su ensanche por medio de una ley y... ¡andando!

Una comisión de señores melancólicos y taciturnos se presenta ante nuestro hombre.

—Señor, somos hacendados y el azúcar...

—Ni una palabra más,—interrumpe su señoría. Ya estoy al cabo de lo que vienen ustedes a pedir... Que el azúcar no vale nada... Que la ruina; que la miseria... Todo esto sucede señores, por el exceso de producción... ¿El mejor y único remedio? ¡No producir!... Mañana mismo presentaré una ley prohibiendo el sembrar una sola caña, y les juro que antes de diez años vendrán todos ustedes a felicitarse por esta ley salvadora...

Aún no habían cesado los murmullos de los azucareros cuando se presenta ante su señoría el hombre inevitable, el hombre fatal. Es un «pagador».

—Señor Legislador: la oficina está llena de acreedores del Estado que reclaman impacientemente el cobro de sus créditos, y en la caja no hay un «kilo».

—Vaya, hombre, por bien poco se apura—contesta imperturbable el legista. Aguarde un poco.

Se retira a su despacho; le pregunta al secretario quienes son los ciudadanos que a un usan portamonedas. El secretario que en esta clase de averiguaciones es un águila, no tarda un minuto en obtener el dato apetecido. Y sin pararse en niñerías ni en preámbulos que justifiquen la cosa, nuestro gran legislador pronuncia una ley concebida en estos términos: «Quedan embargados y confiscados a favor del Tesoro todos los portamonedas de la República, con todo lo que contengan»...

Tal vez haya quien se imagine que esas legislaciones de «emergencias» han de dar origen entre nosotros a formidables conflictos... Nosotros no participamos de ese temor, porque, con la misma facilidad y desembarazo conque hacemos una ley, la deshacemos... Facilidad que de seguro nos envidian todos los demás legisladores del mundo.

M. Alvarez Marrón.

Anuncie....pero hágalo "bien"

ORBE tiene CIRCULACION

El Ultimo Esfuerzo en Pro de la Cordialidad

(Continuación de la PRIMERA)

Sus declaraciones a este respecto, en las que ratifica «una vez más», que es, ha sido, y será, «por principio, contrario a toda violencia», y que «el camino de la revolución es el último que debe seguirse», las estimamos ponderadas, muy dignas de un hombre que tiene exacta conciencia de su responsabilidad. El caudillo de la Oposición cree que «aun es posible una solución cubana y cordial», la espera del Tribunal Supremo y recomienda «a todos que sepan esperar».

Es una buena política, porque el saber esperar es aumentar las posibilidades para obtener lo que se desea; pero es buena además, desde otro punto de vista más amplio, porque la espera permite que se proporcione el remedio solicitado del Tribunal Supremo, o, en su defecto, otro que tenga la virtualidad de consolidar la República mediante reformas constitucionales que robustezcan los derechos cívicos y afirmen el concepto de que la soberanía nacional reside en el pueblo, dejando bien sentado que de él nacen y para su bien funcionan las instituciones nacionales, por y para lo cual tienen que ser esencialmente democráticas en su formación y procedimientos.

Las declaraciones que comentamos obligan a pensar que urge más de lo que pueda suponerse, llegar al arreglo que todavía espera la Oposición y pide comedidamente por boca de uno de sus más caracterizados Jefes. Ellas parecen indicar que la demanda que encierran es el último esfuerzo que en pro de la cordialidad hacen los adversarios del Gobierno.

3 GRANDES PERIODICOS POR 1.60 Al mes
DIARIO DE LA MARINA
INFORMACION y ORBE : Llame al A-2425

$10 Diarios a los...

(Continuación de la PRIMERA)

tema de excursiones que de generalizarse ha de producir grandes perjuicios al comercio ya que se pactan los viajes a condición de que el barco ha de servir, mientras esté en puerto, de alojamiento, incluido también el precio de sus comidas y mínimo gastos. Habiendo ya legislación en otros países para evitar ese mal.

Al efecto, propone el siguiente impuesto:

Artículo 1.—Todo pasajero de los llamados barcos excursionistas, que mientras esté surto en algún puerto de la República, viva en él o reciba alimentación por estar incluido en el precio del pasaje, pagará un impuesto de diez pesos moneda oficial por cada día que pase en dicho puerto.

Artículo 2.—Este impuesto tendrá que pagarlo la Compañía de Vapores que haga el transporte, y se encargará de percibirlo el Administrador de la Aduana, con vista de los documentos que presente para su despacho el capitán del buque.

El Comienzo de la Season de Primavera...

(Continuación de la PRIMERA)

Gaumont», este último de enormes proporciones. Las empresas no saben qué inventar para atraer al público; ya no se contentan con el espectáculo propiamente dicho, sino que visten al personal y decoran el vestíbulo, en armonía con el argumento del film; así en «Olimpia», donde se proyecta una película titulada «Un capricho de la Pompadour», el vestíbulo se ha convertido en un jardín versallesco, por el que se pasean los empleados ataviados con casacas estilo Luis XV; la misma «caisiere», aparece en el fondo del «bureau» en que despachan los billetes, con la blanca peluca y los elegantes atavíos del tiempo de la célebre Marquesa. Otro tanto sucede en «Paramount», donde triunfa Maurice Chevalier, en la cinta «El petit café»; la entrada y los criados de la suntuosa sala representan el interior de un café con sus mozos respectivos.

La vida mundana según la frase aquí consagrada «bat son pleine»; en espera de que los grandes salones aristocráticos abran sus puertas al público «d'elite» que no será hasta el próximo mes de junio, en el que ya se anuncia un «baile colonial», en el hotel de los Condes Etienne de Beaumont, son los «restaurants» de moda los que congregan a la sociedad; comienza a renacer la boga de «Ambassadeurs», reviven en todo su esplendor los domingos del Ritz y siguen como de costumbre los viernes del Restaurant Ciro's.

La Princesa Nicolás de Grecia, nacida Gran Duquesa de Rusia, ha organizado a beneficio de sus compatriotas expatriados, una fiesta interesantísima en un cabaret, que lleva el nombre de «Monseigneur», y se dice que entre las Altezas Reales y las Majestades caídas que formaban entre la concurrencia las que hemos convenido en llamar «le desus du panier», no faltaban algunas de las más notables de las que se albergan en esta capital. De damas de la colonia cubana, no habiendo llegado aun la bella Condesa de Revilla de Camargo, que es siempre figura obligada de estas fiestas primaverales, sólo hemos podido apuntar los nombres de la Duquesa de Parcent y de la señorita de Mola, cuyo hermano sigue siendo uno de los afortunados ganadores del «turf», con sus caballos de carreras, que luego irán a disputarse los premios de Deauville.

Sitio también muy concurrido es el Pilo de Bagatelles, donde por las tardes se toma el té, mientras la aristocrática concurrencia contempla los interesantes partidos.

Siguen viniendo muchos españoles; pero esto será tema de mi próxima crónica.

Monte-Cristo

Paris, Mayo de 1931.

PROHIBIDA UNA PROCESION EN ROMA

ROMA, mayo 31. AP.—La policía prohibió esta noche una procesión tradicional, en honor del santo patrón de una de las iglesias del barrio Sur.

Las autoridades eclesiásticas no conocen el motivo de la prohibición, ya que la procesión es un acto religioso, sin la menor relación con la sociedad de Acción Católica.

Gran Venta Especial de Ropa de cama.

Lunes Martes Miércoles

OPORTUNIDAD

Sábanas de guarandol de hilo «Belga»		
Medio cameras.	Una	2,65
	La docena	30,00
Cameras	Una	3,50
	La docena	39,00
Fundas y cojines haciendo juego por la calidad con las sábanas.		
Medio cameras.	Una	1,00
	La docena	11,00
Cameras.	Una	1,35
	La docena	15,00
Juegos de cama de hilo puro, con finos bordados y calados a mano, a		13,95
Juegos de cama, de hilo en todos los colores, bordados en fil tiré, a		22,00
Sobrecamas de piqué blanco, para cama camera, a		1,45
Sobrecamas de tul, francesas, muy finas, en blanco y crema, a		4,95

También para esta oferta hemos rebajado considerablemente el guarandol de hilo, blanco y de color, propio para la confección de sábanas y fundas.

Primer piso.

El Encanto

La Semana del Tercer Piso.

Hoy: Primer día.

Explicamos ayer la significación de esta oferta. Aprovechando el inicio de las vacaciones de los niños convertimos el Tercer Piso en un gran salón de exhibiciones con todo lo necesario para el niño en el verano.

Entendemos por niño todas las edades que van del nacimiento a la juventud.

Todos los artículos, ya rebajados de precio, se benefician ahora por un sistema que EL ENCANTO realiza por primera vez en su historia. Hace en el vale de cada compra.

Un descuento del 10%

Visite el Tercer Piso durante esta semana. Una exhibición muy interesante. Y una oportunidad de extraordinarios efectos económicos.

NOTA.- Los zapatos de señora, por encontrarse en el Tercer Piso, se benefician asimismo con el 10% en el vale de compra.

Tercer piso.

El Encanto

SOLIS. ENTRIALGO Y CIA.

Vestidos Económicos

Iniciamos hoy una nueva venta de este artículo, tan práctico durante los muchos meses de verano.

Para facilitar la elección, ya que el surtido es muy grande en colores, dibujos, estilos y calidades, hemos hecho un catálogo, del cual repartimos 50,000 ejemplares. La persona que no lo haya recibido puede solicitar un ejemplar en nuestras oficinas. Este catálogo también se refiere a abanicos, joyería, carteras, pañuelos, medias y sombreros.

Los estilos que figuran en esta oferta son modelos muy nuevos, los que se ponen al alcance de todas las posibilidades. He aquí algunos ejemplos:

Vestidos de guarandol color entero, desde	1,50
Vestidos de soiessette estampado, «Ever fast», desde	2,65
Vestidos de holán de hilo color entero, con bonitos adornos desde	3,65
Vestidos de holán de hilo estampado, desde	3,80
Y los ya famosos de guarandol de hilo color entero, desde	3,90

Todos en las tallas del 34 al 46.

Primer piso.

El Encanto

M.E.C.D. 2016

SECCION 2A

TELEFONOS. Centro Privado . M-7911 Imprenta . . M-9665 Máquinas . . M-3450 Clasificados . A-3333 Radio . . . M-7714

DIARIO DE LA MARINA

TELEFONOS. Centro Privado . M-7911 Imprenta . . M-9665 Máquinas . . M-3450 Clasificados . A-3333 Radio . . . M-7714

SECCION 2A

AÑO IC — El periódico más antiguo de Cuba — LA HABANA, LUNES 1 DE JUNIO DE 1931. — Acogido a la franquicia postal — PAGINA TRECE

El Autor de la Impopularidad de Monroe

porNemesio García Naranjo

LA semana pasada fué colocado el busto de James Monroe, en la Sala de la Fama de la Universidad de New York. Con ese motivo, el Presidente Hoover y el exSecretario de Estado Root, tuvieron a bien aclarar que la famosa Doctrina Monroe se limita a proteger al hemisferio occidental de las agresiones que puedan venir de Europa, pero que no autoriza las intromisiones de los Estados Unidos en la política interior de las naciones del nuevo mundo.

Efectivamente, cuando el quinto Presidente de los Estados Unidos envió al Congreso su mensaje correspondiente al año de 1823, nadie se imaginaba que sus palabras pudiesen ser empleadas para justificar los atentados que, un siglo después, se iban a cometer en los países bañados por el Mar Caribe. James Monroe se limitó a decir que el gobierno norteamericano era esencialmente distinto de los gobiernos de las potencias que integraban la Santa Alianza, y que todo intento de éstas, para imponer su sistema gubernamental en América, se consideraría como hostil a las instituciones liberales de los Estados Unidos.

Hay que recordar que en el año de 1821, se libró en Venezuela la batalla de Carabobo; y en México, don Agustín de Iturbide puso fin a la guerra de independencia. España no se conformó con su derrota y empezó a hablar de expediciones de reconquista. En 1823 fué ahogado en sangre el movimiento liberal de don Rafael de Riego, y Fernando Séptimo, de acuerdo con los Borbones de Francia, los Hapsburgo de Austria y los Romanoff de Rusia, proyectó restablecer en el nuevo mundo su régimen cerrado y absolutista.

Contra esta ola de despotismo —que nunca pasó de ser una amenaza teórica— se quiso defender el Presidente Monroe con su famosísimo mensaje. Por cierto, delante de aquella supuesta tempestad, no hizo sino levantar un pararrayos de palabras, que en nada ayudaron a los pueblos hispanoamericanos. Mejor que aquel mensaje, hubiera sido enviar al Libertador Bolívar algunos elementos de guerra, que mucho los necesitaba a fines de 1823, cuando procuraba poner fin a la anarquía peruana y preparaba aquella campaña de milagro que iba a culminar con las epopeyas de Junín y de Ayacucho.

Pero no! Mr. Monroe, en vez de defender a los pueblos hispano americanos, se limitó a buscar seguridades para los Estados Unidos. No hubo en él actitudes apostólicas ni desplantes heroicos; fué un hombre serio y jamás representó la comedia de protector de los débiles. El se limitó a considerar que la invasión de cualquier país americano, podía ser el principio de un ataque a los Estados Unidos.

Los sucesores de Monroe han pretendido presentar la doctrina de aquel presidente, como el arca santa, en donde se ha salvado la América española: sin esa doctrina, Europa se había engullido al nuevo mundo. Por consiguiente, los norteamericanos no se explican por qué los argentinos y los chilenos, los uruguayos y los guatemaltecos, los mexicanos y los salvadoreños, no se encuentran de rodillas, ante el recuerdo del varón ilustre que los puso a cubierto de la pretendida rapacidad europea. Los internacionalistas de los Estados Unidos han tratado de hacer creer a los pueblos hispanoamericanos, que si no fuera por Monroe, ya no figurarían en el mapa.

Por supuesto que ni Monroe salvó al Continente, ni pretendió salvarlo. Su actitud en 1823 fué la de un hombre de Estado que se adelanta a un peligro posible y trata de conjurarlo. Nada más. La América española no le debe gratitud ni mucho menos veneración; pero sí lo debe recordar con respeto.

Ese respeto no existe en los pueblos hispano americanos porque el Presidente Roosevelt se encargó de destruirlo. ¿Cómo? Evocando la Doctrina Monroe, para explicar las intromisiones norteamericanas en los países del Caribe. El Jefe de los Rough-Riders sostenía el principio de que toda nación que no puede pagar sus deudas, debe ser intervenida. Así pues, cuando la República de Santo Domingo no tuvo dinero con que atender a sus compromisos internacionales, quedó a merced de sus acreedores. Estos —¡oh, filosofía de la fuerza!— tenían la facultad indiscutible de ocupar los puertos y apoderarse de las aduanas. Ahora bien, como los acreedores no podían realizar estos actos (de legítimo derecho a juicio de Roosevelt) sin violar la Doctrina Monroe, lo único que procedía era que los Estados Unidos se encargaran de las invasiones. Con esta lógica parda, fueron pisoteadas varias soberanías en el nuevo mundo.

En resumen, los Estados Unidos se presentaron con sus tropas, en varios países centro-americanos, con esta explicación: «invadimos el territorio de un país libre, para que Europa no lo invada; nos apoderamos de las aduanas, para que no caigan en poder de los ingleses ni de los franceses; derrocamos un gobierno para impedir que los pueblos de allende el Atlántico, lo vengan a derrocar». He aquí las palabras textuales con que el Presidente Roosevelt, condensó su doctrina atentatoria: «La adhesión de los Estados Unidos a la Doctrina Monroe, puede forzarlos en casos flagrantes de impotencia o de mal proceder, a ejercitar un poder policíaco internacional». «Es obvio que aquellos que se aprovechan de la Doctrina Monroe, deben aceptar ciertas responsabilidades».

Veinte años después de que Roosevelt se consideraba obligado a emplear las bayonetas de los Estados Unidos, para que Santo Domingo pagase sus deudas europeas, Mr. Stimson anuncia solemnemente que no se recurrirá a la fuerza armada ni para amparar a los acreedores norteamericanos. ¡Ya era tiempo de que la República norteamericana rechazase el principio medioeval de cobrar las deudas con las armas! Y conste que, al abolir la política mercenaria de Roosevelt, no solamente se reconoce el derecho que tienen los pueblos hispano americanos de ser respetados, sino que se coloca a los soldados de los Estados Unidos en una posición más digna: no resultaba muy decorosa su tarea de cobradores de cuentas.

En justicia, la política exterior de Roosevelt, de Taft, de Wilson, de Harding y de Coolidge no debería ser motivo para maldecir la Doctrina Monroe; pero... ¿cómo impedir que los pueblos invadidos guarden resentimiento contra el principio en que se quisieron apoyar las invasiones? Los dominicanos siempre se acordarán de los años en que sus destinos fueron gobernados por Estados Unidos, y se acordarán también de que el Presidente Roosevelt pronunciaba con frecuencia el nombre de Monroe, para explicar sus actos. Y en el mismo caso se encuentran las gentes de Nicaragua y Haití.

No hay que censurar a la América española por la hostilidad con que mira al Doctrina Monroe. El culpable del descrédito fué el funcionario que empleó la Doctrina para entrometerse en los asuntos interiores de países soberanos. Y aunque las declaraciones de Hoover y de Stimson constituyen una desautorización tácita de los principios atentatorios que proclamara Roosevelt, se hace necesario que la cancillería de los Estados Unidos condene expresamente lo que solo ha servido para despertar sospechas y recelos. Hay que decir claramente que la doctrina de Monroe fué desvirtuada por Roosevelt. La América y el mismo Monroe piden esta satisfacción.

New York, 20 de Mayo de 1931.

SE CONCENTRAN TROPAS EN LOS PUEBLOS MINEROS ASTURIANOS A CAUSA DE LA HUELGA DECRETADA

El consejo metropolitano de las suprimidas órdenes militares entiende que se han vulnerado algunos artículos del Concordato que estaba en vigor entre la nación española y la Santa Sede

VICTORIA KENT SE PRESENTARA DIPUTADO A CORTES

MADRID, Mayo 31. (AP).—Anúnciense desde Salamanca que la señorita Victoria Kent, que actualmente desempeña el cargo de Directora general de Prisiones, presentará su candidatura a Diputado a Cortes por aquella circunscripción.

El partido republicano-socialista salmantino ha acordado por unanimidad presentarla como candidato a las próximas Cortes Constituyentes.

OTRA VIOLACION DEL CONCORDATO CON LA SANTA SEDE

MADRID, Mayo 31. (AP).—El Consejo Metropolitano de las Ordenes Militares, suprimidas por el ministerio de la Guerra, ha dirigido una instancia al Gobierno pidiéndole que aclare algunos de los términos de la disposición que las disuelve por estimar que vulnera determinados artículos del Concordato celebrado por España con la Santa Sede.

Por otra parte en los círculos bien informados se asegura que el Gobierno Provisional proyecta seguir el ejemplo de Francia en lo que a los títulos nobiliarios respecta, consistente en respetar la posesión del título como propiedad privada, aunque negándole todo carácter oficial.

SEIS HERIDOS EN UN CHOQUE POLITICO EN BADAJOZ

BADAJOZ, Mayo 31. (AP).—Despachos demorados del pueblo de Zarza de Alangem dan cuenta que hubo seis heridos ayer sábado cuando un grupo de individuos trató de interrumpir un mitin republicano. Atacantes y atacados hicieron uso de sus revólvers

«LA TIERRA» DIRIGE NUEVOS ATAQUES AL REY

MADRID, Mayo 31. (AP).—El vigésimo quinto aniversario de la boda de don Alfonso con doña Victoria transcurrió hoy casi sin ninguna manifestación de simpatía a los exmonarcas, habida cuenta que los mas ligeros movimientos de los realistas se consideran como motivo de provocación.

El periódico radical «La Tierra» comenta el acontecimiento y aprovecha la ocasión para dirigir nuevos ataques al reinado de don Alfonso.

CONCENTRACION DE FUERZAS EN ASTURIAS

MADRID, Mayo 31. (AP).—Por orden del ministerio de la Guerra se están concentrando numerosas fuerzas militares en los pueblos mineros de Asturias, como resultado de la huelga general declarada por el Sindicato Unico en las minas, que comenzará mañana.

Los mineros piden aumento de salarios.

Las autoridades asturianas hacen toda clase de esfuerzos para solucionar la disputa.

TAXIS AEREOS A PESETA EL KILOMETRO Y AVIONES PARA DILIGENCIAS, ENCONTRARA EL PUBLICO EN EL AEROPUERTO DE BARAJAS. A 14 KILOMETROS DE MADRID

MADRID. (AP.) — Madrid cuenta ya con un magnífico aeropuerto civil en el vecino pueblecito de Barajas, a catorce kilómetros de la Puerta del Sol, siendo éste el único aeropuerto civil que tiene hasta la fecha la capital de España.

Este aeropuerto cuenta, por ahora, con varios hangares instalados con arreglo a las necesidades modernas y talleres de reparaciones donde expertos mecánicos prestan servicio a todas horas del día y de la noche, para atender en cualquier momento a los aviones que aterricen averiados.

Además, hay un magnífico chalet construído por el «Avión Club Madrid», donde se toma té, se come y baila mientras se espera a los viajeros.

Este Club se propone fomentar la afición a la aviación civil, contando hasta la fecha con más de treinta aviones y avionetas de doble mando y varios pilotos especializados en la enseñanza de su manejo. También se propone fomentar en gran escala la afición a los vuelos sin motor, dando a los aficionados a estos vuelos toda clase de facilidades, así como planos y explicaciones para que todo aficionado pueda él mismo construirse su planeador, como se hace en Alemania y en otras naciones europeas.

También se instalan taxis aéreos desde una peseta el kilómetro y vuelos a tanto alzado y por horas, señalándose como aparato ideal para estos vuelos al «auto-giro La Cierva», dada su facilidad de despegar y aterrizar en un espacio reducido.

Este aeropuerto no tardará en ser de gran importancia para la aviación civil, pues se construirán postes de amarre para dirigibles, hangares gigantes para los mismos y para toda clase de aviones.

DON RAMON TORREGROSA

Ha llegado de España nuestro estimado amigo don Ramón Torregrosa, quien durante muchos años perteneció al comercio de esta plaza.

Retirado de la vida activa de los negocios, vive habitualmente el señor Torregrosa en Alicante, con su familia, formada en Cuba; pero se mantiene vinculado estrechamente a nuestro país, donde conserva valiosas propiedades y tiene invertida en diversas empresas una buena parte de su capital.

Frecuentemente viene a pasar temporadas en La Habana, antiguo centro de sus actividades, atraído tanto o más que por sus intereses, por los afectos que aquí sostiene. Esto demuestra que pertenece el señor Torregrosa al crecido número de españoles que al retornar a su patria, llevan en el corazón a Cuba y, por sus sentimientos de amor a nuestra tierra, no pueden ni quieren alejarse de ella definitivamente.

Felicitamos efusivamente al bien querido amigo y hacemos votos porque su permanencia entre nosotros le sea tan grata como las anteriores.

EN LAS ELECCIONES PARCIALES EFECTUADAS AYER SOLO FUERON A VOTAR REPUBLICANO-SOCIALISTAS

En la Academia de Jurisprudencia se efectuaron ayer las elecciones resultando reelecto Alcalá Zamora por 151 votos a favor y ninguno en contra. En blanco hubo treinta y un votos

MADRID, Mayo 31. (AP.)—Se están celebrando elecciones hoy en los pueblos donde no han podido constituirse íntegramente los respectivos ayuntamiento, en unos casos por haberse denunciado irregularidades y en otros porque los concejales monárquicos electos no se han presentado a tomar posesión.

Como en estas elecciones municipales solamente se presentan los candidatos de la Alianza republicano-socialista, pues los monárquicos se han retirado, de más está decir que el triunfo de la alianza ha sido completo.

En la provincia de Sevilla se celebran elecciones hoy en setenta y un pueblos; en la de Valencia, en noventa, y en la de León, en sesenta y ocho. También hay muchos otros pueblos en las mismas condiciones en el resto de las provincias.

FALLECE UNA CENTENARIA EN UN PUEBLO MALAGUEÑO

RONDA, Mayo 31. (AP.)—Ha fallecido en este pueblo, perteneciente a la provincia de Málaga, la señora Teresa Morales Molla, a los 104 años de edad. Sus descendientes, muchos de los cuales residen en Buenos Aires, llegan a la quinta generación.

ENCARCELADOS POR SUPUESTAS IRREGULARIDADES

LUGO, Mayo 31. (AP.)—El Alcalde, primer teniente alcalde y varios concejales del último Ayuntamiento monárquico del pueblo de Escairon, han ingresado en la cárcel. Se les acusa de haber cometido una serie de irregularidades administrativas durante su gestión municipal.

REELEGIDO ALCALA ZAMORA, PRESIDENTE DE LA ACADEMIA DE JURISPRUDENCIA

MADRID, Mayo 31. (AP.)—Esta mañana se celebraron elecciones en la Academia de Jurisprudencia y Legislación, siendo reelegido el señor Alcalá Zamora, actual Presidente Provisional de la República.

Alcalá Zamora obtuvo 151 votos a favor y ninguno en contra. Treinta y un miembros de la Academia votaron en blanco.

Ha sido muy felicitado el jefe del Gobierno.

TEXTO INTEGRO DE LA CARTA PASTORAL DE MONSEÑOR SEGURA, CARDENAL PRIMADO, QUE SIRVIO DE PRETEXTO A LOS ENEMIGOS DE LA IGLESIA Y DEL CLERO PARA TODA SUERTE DE DESMANES

Monseñor Segura, Cardenal Primado de España.

NUEVO ESTADO DE COSAS

«Venerables hermanos y muy amados hijos: Acontecimientos que todos conocéis han creado un nuevo estado de cosas en nuestra patria, que impone a todos los católicos gravísimos deberes.

Sabemos que en estos momentos difíciles esperáis de Nos orientaciones y normas que os señalen claramente el camino de vuestro deber. Así nos lo habéis manifestado muchos y yaun a veces con impaciencia justificada por la gravedad de la situación, pero que Nos no podíamos compartir, porque en momentos tan críticos como los presentes es menester más que nunca orar y meditar, ponderar tiempos y circunstancias y dar lugar a que, serenados los ánimos, la prudencia y la reflexión aconsejasen lo más oportuno.

Por eso hemos guardado silencio y sufrido calladamente insinuaciones y aun groseras calumnias, sin apartarnos de la línea de conducta que nos habíamos trazado, poniendo nuestra confianza en Dios, que, conocedor de la rectitud de nuestras intenciones y del amor que sentimos hacia la Iglesia y hacia nuestra patria, será siempre nuetra más firme defensa.

Hoy ha llegado ya la sazón de hablar, y lo haremos con sinceridad absoluta y con la claridad necesaria para que cuantos militáis en las legiones de paz de la Iglesia católica tengáis normas seguras que os indiquen en estos momentos de obscuridad y confusión el camino que habéis de seguir.

UNA MIRADA AL PASADO

Las conmociones más violentas de los pueblos, aunque pueden cambiar el curso de la Historia, no bastan para romper el hilo de la tradición. El día de hoy es hijo del día de ayer, y los grandes sucesos que señalan nuevos rumbos a la vida de las naciones no se engendran de repente, sino que, por lo común, tienen muy remota preparación y hunden raigambre en otros hechos. Tal vez muy lejanos, que por caminos ocultos a las miradas de los hombres, pero patentes a la divina Sabiduría, siguen influyendo de manera eficaz a muchos siglos de distancia.

La historia de España no comienza en este año. No podemos renunciar a un rico patrimonio de sacrificios y de glorias acumulado por larga serie de generaciones.

Los católicos,p articularmente, no podemos olvidar que, por espacio de muchos siglos, la Iglesia e instituciones hoy desaparecidas, convivieron juntas, aunque sin confundirse ni absorberse, y que de su acción coordinada nacieron beneficios inmensos que la historia imparcial tiene escritos en sus páginas con letras de oro.

La Iglesia no puede ligar su suerte a las vicisitudes de las instituciones terrenas. Estas se mudan, y la Iglesia permanece; éstas son perecederas, y la Iglesia es inmortal.

Pero la Iglesia no reniega de su obra. En tiempos de anarquía afianzó con su autoridad el poder real, y con llo prestó servicios inestimables a la causa del orden y del progreso, como han tenido que reconocer los mismos historiadores adversos al Cristianismo.

Cuando graves circunstancias hicieron preciso nuevos cambios en el Gobierno de la nación, la Iglesia, sin descender a contiendas ni rivalidades, siguió ejerciendo su misión de paz, y el bien público tuvo en ella solidísimo baluarte.

Con frecuencia, en el espacio de largos siglos, tuvo que defender su independencia contra intromisiones del Poder civil, y en más de una ocasión hubo de recordar sus deberes a los gobernantes que los olvidaron; pero respetó siempre la forma de Gobierno que la nación se había dado a sí misma.

No tenemos por qué ocultas que, si bien en las relaciones entre la Iglesia y el Poder civil nubo parentesis dolorosos, la monarquía, en general, fué respetuosa con los derechos de la Iglesia.

El reconocerlo así es tributo debido cuando se recuerdan con fruición los errores y se olvidan los acertos y los beneficios. España, toda, y particularmente nuestras archidiocesis, están llenas de monumentos que hablarían si nosotros callásemos.

Séanos lícito también expresar aquí un recuerdo de gratitud a Su Majestad el rey don Alfonso XIII, que durante su reinado supo conservar las antiguas tradiciones de fe y piedad de sus mayores.

¿Cómo olvidar su devoción a la Santa Sede y que él fué quien consagró a España al Corazón de Jesús?

Sí; los toledanos, dejando a un lado otros acontecimientos, recordaremos siempre aquel día en que puso su bastón de mando a los pies de Nuestra Señora de Guadalupe, y aquel otro del pasado mes de octubre, en que, asistiendo al Concilio provincial celebrado en Toledo, nos hizo evocar otros gloriosos Concilios toledanos, que dejaron profundos surcos en nuestra vida nacional.

La hidalguía y la gratitud pedían este recuerdo: que siempre fué muy cristiano y muy español rendir pietesía a la majestad caída, sobre todo cuando la desgracia aleja la esperanza de mercedes y la sospecha de adulación.

LA GRAVEDAD DE LA HORA PRESENTE

Para ponderar la gravedad de los momentos actuales nos bastaría transcribir aquí las palabras que dejamos escritas en 27 de febrero del próximo pasado año.

«Es unánime persuasión en todos —decíamos entonces— que los instantes actuales son de grave trascendencia para el porvenir de nuestra patria.

Bien es verdad que, aun en las circunstancias más difíciles de nuestra historia, una palpable protección del cielo nos ha salvado, con singulas providencia, de gravísimos riesgos; claro indicio del amoroso cuidado—al cual debemos corresponder con filial gratitud—con que vela por nosotros la Santísima Virgen, que quiso tomar posesión de nuestro suelo a orillas del Ebro y dejarnos como perpetuo recuerdo de su voluntad y ayuda el bendito Pilar de Zaragoza consoladora promesa que el Corazón de Jesús hizo al padre Bernardo Hoyos «de reinar en España y con más veneración que en otras partes».

Mas deber nuestro es no tentar a Dios; antes hemos de procurar, con una actuación intensamente cristiana, precaver los males que parece se avecinan, atrayendo sobre nuestra patria las bendiciones del cielo.

No es preciso descender a pormenores que sería delicado destacar y que, por otro lado, son de todos conocidos. Baste decir que la gravedad del momento presente, en orden a un porvenir que tan incierto se visiumbra, no se circunscribe sólo a la situación política, sino que se extiende al mismo orden social y al moral y religioso.

Pero la situación que conmueve a los ánimos es parte, sin duda para que éstos se preocupen más inmediatamente de los futuros derroteros políticos de la patria. Unos y otros con febril actividad se aprestan a tomar posiciones para la defensa de sus ideas e intereses. Los antiguos partidos se reorganizan, se anuncia la formación de otros nuevos, se plantean uniones o federaciones circunstanciales para sumar fuerzas, indicio todo ello de que nos hallemos en vísperas de una intensa lucha política.

Ni aun los más avisados y previsores pueden conjeturar las consecuencias que tendrá esta contienda, no sólo en el orden político, sino también en el social y muy especialmente en el religioso. Mas, como quiera que sea, ha de tenerse por cierto que, aun considerada la situación no más que en este último aspecto, la hora actual debe calificarse de grave».

Los hechos han confirmado plenamente cuanto entonces escribíamos. Algunas disposiciones recientes en daño de los derechos de la Iglesia y otras más graves que ya se anunpan y que por ser de todos conocidas, no enumeramos, dan a los momentos actuales una gravedad extraordinaria e imponen a la conciencia de todos los católicos españoles gravísimas responsabilidades, que no podrán eludir ni ante la historia de la Iglesia, ni, lo que más importa, ante el tribunal de Dios.

DEBERES RELIGIOSOS DE LOS CATOLICOS EN LA HORA PRESENTE

Necesario es insistir apremiantemente sobre los deberes religiosos de los católicos en la hora actual.

El arma poderosa e invencible, en todas las necesidades temporales y espirituales, así de los individuos como de los pueblos, es el arma de la oración cuando esta reune las condiciones que señaló el Divino Maestro.

En España, en estos momentos difíciles, no se ha orado ni se ora lo bastante, ni se ha hecho la debida penitencia por los gravísimos pecados con que se ha provocado a la divina justicia, y es necesaria una rectificación de conducta si queremos llegar al triunfo de la buena causa.

Nos hemos dejado dominar por el espíritu de naturalismo que nos envuelve y hemos fiado en lograr el éxito de nuestras empresas a los medios humanos cuando hay que buscar en Dios Nuestro Señor el remedio de nuestros males.

Creemos, pues, imprescindible se organice, principalmente por las señoras católicas, una cruzada de oraciones y de sacrificios para impetrar del cielo el auxilio de que en estos momentos estamos tan necesitados.

Provechosísimamente podrán tomar a su cargo esta obra bajo la dirección de los reverendos párrocos las señoras que en una u otra forma militen bajo las banderas de la Acción Católica.

Extensísimo es el campo de acción que se las ofrece, promoviendo con toda intensidad, no sólo oraciones privadas por las necesidades de la patria, sino actos solemnes de culto, preces, rogativas, peregrinaciones de penitencia y utilizando los medios tradicionalmente usados en la Iglesia para impetrar la divina misericordia, conforme a lo que dispusimos en nuestra circular del día 15 de abril.

DEBERES DE LOS CATOLICOS EN CUANTO AL GOBIERNO PROVISIONAL

Innecesario es, por sabido de todos, hacer constar que la Iglesia no siente predilección hacia una forma particular de Gobierno.

Podrá discutirse en el terreno de los principios filosóficos cuál es la mejor, y aun puede suceder que entre los filósofos cristianos haya una cierta unanimidad en preferir determinado régimen; pero la Iglesia sobre este punto ha reservado su parecer, y es natural que así haya procedido, ya que la mejor forma de Gobierno de una nación no es la de determinar solamente a la luz de los principios filosóficos, sino pondetando multitud de circunstancias de lugar, tiempo y personas. La tradición, la historia, la índole y temperamento de cada pueblo, su cultura y civilización, sus usos y costumbres, su estado social, hasta su geografía y las circunstancias externas que le rodean, pueden hacer preferible una forma de Gobierno que teóricamente no sea la más perfecta.

Siendo el fin director de la autoridad civil es promover el bien temporal de sus súbditos, no toca a la Iglesia, que tiene un fin mucho más alto, descender a un campo donde se ventilan intereses que, aunque muy respetables, son de un orden muy inferior.

Mas no por eso se desentiende por entero del bien temporal de sus hijos. Es misión de paz la suya, y para mantener la paz, que es fundamento del bien público y condición necesaria de progreso, está siempre dispuesta a colaborar, dentro de su esfera de acción, con aquellos que ejerzan la autoridad civil.

Pero, a su vez, pide que ésta respete los derechos que otorgó a la Iglesia su divino fundador, y que dentro también de la esfera de acción del Poder temporal, la ayude, en perfecta concordia, al cumplimiento de sus altísimos fines.

A la luz de estos principios, fácil es determinar cuáles son los deberes que incumben a los católicos con relación al Gobierno Provisional que actualmente rige los destinos de nuestra patria.

La Santa Sede, en ocasiones análogas, ha trazado normas, que los católicos deben cumplir con fidelidad.

Según estas normas, es deber de los católicos tributar a los gobiernos constituídos de hecho, respeto y obediencia para el mantenimiento del orden y para el bien común.

Sírvanos en este punto de guía para nuestra conducta la prudentísima actitud de la Santa Sede, que, al darse por notificada de la constitución del nuevo gobierno provisional declaró estar dispuesta a secundarle en la obra de mantenimiento del orden social, confiando que él también por su parte respetará los derechos de la Iglesia y de los católicos en una nación donde la casi totalidad de la población profesa la religión católica.

DEBERES DE LOS CATOLICOS EN LA ACTUACION POLITICA

Más de una vez se ha repetido en estos últimos tiempos que la Iglesia no debe mezclarse en la política. Pero, como ya advirtió Poí X, «no es ciertamente la Iglesia quien ha bajado a la arena política; sinia arrestrado a ese terreno para mutilarla y despojarla».

¿No se le ha de conceder cuando menos el derecho de defenderse en el mismo terreno en que se la combate? «Caundo la política toca al altar, decía Su Santidad Pío XI a la Federación Universitaria Italiana, entonces la Religión, y la Iglesia, y el Papa, que la representan, «no sólo tienen derecho, sino deber» de dar indicaciones y normas, que los católicos tienen el derecho de buscar y la obligación de seguir».

De aquí que el Sumo Pontífice Pío X reprobó la doctrina que afirma que es un abuso de la autoridad eclesiástica el que la Iglesia prescriba al ciudadano lo que debe hacer.

No se preocupa la Iglesia de intereses puramente temporales, y no quiere invadir ajenas jurisdicciones ni privar a su shijos de la legítima libertad en aquellas cosas que Dios dejó a las disputas de los hombres; pero tampoco puede consentir que se desconozcan o se mermen sus derechos ni los derechos religiosos de sus hijos.

Cuando esto suceda, cumplirá un deber, al que no puede sustraerse sin faltar as u misión divina, advirtiendo a los católicos el peligro, excitándolos a conjurarlo y dándoles normas para el mejor logro de sus fines superiores.

A los católicos toca el acatar y cumplir los mandatos y normas de la Iglesia, que con la asistencia del Espíritu Santo, que la gobierna, y con la experiencia de veinte siglos, sabe hallar siempre, en medio de los mayores obscuridades, el camino de la verdad y del acierto.

La Iglesia, pues, nos enseña en primer lugar que «cuando los enemigos del reinado de Jesucristo avanzan resueltamente, ningún católico puede permanecer inactivo», retirado en su hogar o dedicado solamente a sus negocios particulares».

«Procurar y acelerar—dice Su Santidad Pío XI en su encíclica acerca de la realeza de Nuestro Señor Jesucristo—la vuelta de la sociedad a Jesucristo con la acción y con las obras es ciertamente deber de los católicos; pero muchos de ellos parece que no tienen en la convivencia social ni el puesto ni la autoridad que es indudable tiene a quienes llevan ante sí la antorcha de la verdad. Esta desventaja quizá proceda de la «apatía y timidez» de los buenos, que se abstienen de luchar o resisten débilmente; con lo cual es forzoso que los enemigos de la Iglesia cobren mayor temeridad y audacia».

«A vosotros—decía a su vez a los católicos Pío X en su encíclica «Communium rerum»—y a vosotros toca resistir valerosamente contra esta funestísima propensión que tiene la moderna sociedad a adormecerse, cuando más arrecia la lucha contra la religión, «en una inercia vergonzosa, buscando una «vil neutralidad» levantada sobre vanos respetos y compromisos; todo en daño de lo justo y de lo honesto, olvidados de aquella infalible y terminante sentencia de Cristo: «El que no está conmigo está contra Mí».

El mismo Pío X, en su áureo documento «Inter catholicos hispaniae», escribió estas palabras: Tengan todos presente que ante el peligro de la religión y del bien público a nadie se lícito permanecer ociosos». De lo cual lógicamente dedujo nuestro venerable predecesor el cardenal Aguirre, en la primera de sus memorables «Normas de Acción Católica y Social»: «que los católicos no deben abandonar en manos de sus enemigos el gobierno y administración de los pueblos».

A esto equivaldría su abstención, pues, como advierte el Papa León XIII en su encíclica «Inmortale Dei»: «Si los católicos se están quietos y ociosos, fácilmente se apoderarán de los asuntos públicos personas cuyas ideas pueden no ofrecer grandes esperanzas de aludable gobierno».

Para impedir que eto suceda, se requiere por parte de los católicos una prudente y eficaz actuación política. «¿No es deber de todos los católicos —decía Su Santidad Pío X en su encíclica de 25 de agosto de 1910—usar de las armas políticas que tiene a la mano para defender a la Iglesia y también para obligar a los políticos a mantenerse en su terreno y no ocuparse de la Iglesia, sino para darle lo que le es debido?»

Esta actuación debe encaminarse de manera especial a que «tanto a las asambleas administrativas como a las políticas de la nación vayan aquellos que, consideradas las condiciones de cada elección, parezca que han de mirar mejor por los intereses de la religión y de la patria en el ejercicio de su cargo».

¿Será preciso insistir en la oportunidad de esta advertencia en los momentos actuales de la vida española, cuando van a elegirse unas Cortes Constituyentes que han de resolver, no sólo sobre la forma de Gobierno,

(Continúa en la Pág. DIECISEIS)

GALICIA, QUE TANTO AYUDO A QUE TRIUNFASE LA REPUBLICA, SIENTE LA RESPONSABILIDAD DE LA HORA

Es muy curioso el observar cómo los viejos caciques que hacían granjería de Galicia, se esfuerzan en seguir siéndolo. para lo que se inscriben en la Alianza, depósito de detritus

Pocas horas después de que estas líneas se publiquen se habrá celebrado en la Coruña la magna asamblea preparatoria del Estatuto Regional que a juzgar por las informaciones que a nosotros llegan promete ser el acontecimiento más importante registrado en Galicia desde hace muchos años.

Esta asamblea la inició la O. R. G. A. (Organización Republicana Gallega Autónoma) y será presidida por la Federación Republicana Gallega. A ella concurrirán representaciones de todos los Ayuntamientos de Galicia, de la Universidad de Santiago del Seminario de Estudios Gallegos, de la Academia Galleg, de las Sociedades Agrarias y Obreras, de las Irmandades da Fala, de los grupos nacionalistas, de las Cámaras de Comercio y de otros muchos organismos políticos, culturales y económicos, así como una delegación de la colonia gallega de Buenos Aires que según aviso cablegráfico, ya se halla en camino.

El Seminario de Estudios Gallegos ha publicado un anteproyecto de Estatuto regional contenido en elegante folleto Don Eloy Luis Andre dió a luz en la prensa unas bases relacionadas con el mismo Estatuto. Pero las líneas generales de lo que en la Asamblea se habrá de discutir y aprobar las ha trazado una ponencia del seno de la O. R. G. A., de acuerdo con la Federación Republicana Gallega. Esas líneas generales abarcan todo lo referente a lo que serán las facultades del Poder Federal y del Poder Gallego. Porque esto es lo que importa para ser discutido en las Constituyentes españolas y este es el programa con que los que aspiren a ser candidatos de las Constituyentes habrán de hacer su campaña electoral. El régimen interno de Galicia lo determinarán más tarde unas Cortes gallegas, cuando España se halle ya estructurada federalmente.

Galicia, pues, está en su hora histórica solemne. Y la Asamblea que va a reunirse en La Coruña tiene sobre sí una enorme responsabilidad de la que ha de depender el porvenir de nuestra tierra. No necesitamos decir con cuánta emoción asistimos a esta hora en la que van a realizarse los más caros ideales de nuestra vida. Es una hora de creación que nos permite a los gallegos tener algo de dioses, puesto que la verdadera misión de los dioses consiste en el arte de crear. Y soñamos con una Galicia liberal, estructurada democráticamente de abajo arriba con un régimen de derecho y de justicia patriarcalistas acorde por completo con las ansias étnicas, que nos permita adquirir un relieve original a la par del mundo. Nuestra unidad etnográfica, la parroquia, será la célula pristina de los Concejos libres y de la Mancomunidad libérrima. El trabajo campesino y marinero—que es el auténtico trabajo gallego, como advirtió muy bien Rosalía,—tendrá cauces jurídicos para su fácil desenvolvimiento en la constitución autónoma de nuestro país. Los Concejos, suma de parroquias, ejercerán la justicia popular de modo austero y patriarcal. Las escuelas de agricultura y de pesca, pondrán su sello técnico en nuestra población rural, labradora y marinera. Nuestra ganadería y nuestras conservas podrán desarrollarse de modo europeo, una vez libertada la economía gallega, en cuanto le es esencialmente peculiar, de la férrea posesión de los aranceles nacionales. Y como toda descentralización supone un principio de justicia, al gobernarnos nosotros a nosotros mismos en las cosas privativas del país sabremos redimirnos de la legislación uniforme de Madrid que casi nunca tenía en cuenta los problemas gallegos. Con el nuevo régimen federal el Gobierno se acercará al pueblo y estará en contacto con el pueblo, dejando de ser poco menos que una abstracción para nuestros conterráneos. Por otro lado desaparecerán enormidades como esta: que la provincia de Alava, provincia rica e industriosa pague al Estado español por concepto de tributación industrial la tercera parte que un solo distrito de Galicia el de Cambados, donde casi toda la población, pobre, es labradora y marinera. Se acerca el momento en que dejemos de ser la cenicienta de España.

No nos extraña, pues, que el anuncio de la Asamblea preparatoria del Estatuto Regional haya despertado enorme expectación en toda Galicia. Y de esta expectación participan más que nadie los estudiantes de la Universidad de Santiago, y el claustro de la misma Universidad que ya aprobó un concienzudo trabajo relacionado con la galleguización del primer centro docente del país.

Ahora nadie dudará de cuánta razón teníamos los buenos gallegos al sentirnos republicanos y al trabajar seriamente en pro del advenimiento de la República.

Pero en el triunfo de la República—hay que decirlo con orgullo—tuvo parte principal la Federación Republicana Gallega. Como representante de esta Federación fué a San Sebastián Santiago Casares Quiroga. Y si allí se hizo posible el pacto histórico de las izquierdas que impuso el gobierno del pueblo por el pueblo, al representante de nuestra Federación se le debe. Fracasaron los acuerdos entre los delegados de los diversos partidos izquierdistas. La reunión iba a deshacerse, y entonces el representante de Galicia, Santiago Casares Quiroga, en un rasgo de suprema energía, encendido en santo amor a la libertad, colocándose a la puerta del local donde la asamblea se celebraba, dijo: «Nadie sale de aquí sin que se llegue primeramente a una fórmula cordial. Yo propongo ésta...» Y lo que propuso se aceptó por todos y todos se abrazaron dando vivas a Galicia.

¿Cómo no rendirle, por lo tanto, este homenaje de simpatía a la Federación Republicana Gallega que consiguió por vez primera en la historia moderna, realizar el sueño de Antolín Faraldo de hacer pesar la espada de Galicia en los destinos de España?

Lo interesante ahora es que vayan a las Cortes Constituyentes gallegos de prestigio en calidad de diputados. La Federación ya acordó no apoyar más que a candidatos hijos de Galicia y esto produjo una gran pena entre los eternos cuneros que hacían de nuestra tierra un feudo centralista.

El Gobierno tuvo un plausible acierto al determinar que las elecciones para Constituyentes no se hagan por distritos sino por provincias. Al elegirse una lista de candidatos por provincias se evita la presión caciquil que actuaba en cada distrito. Porque así, aun cuando un señor disponga de votos en una localidad o comarca, debido a poseer el montaje de la máquina oligárquica electoral, si no cuenta con los de toda la provincia, se quedará sin acta. Y en cambio están en condiciones de poder ser diputados los gallegos de personalidad relevante que dedicaron al estudio de los problemas del país muchas horas de su vida.

Galicia, queridos conterráneos, entra en una era nueva. Dió a España el primer ejemplo de civilidad repudiando violentamente a los hombres de la Dictadura que vinieron a visitarla con propósitos proselitistas, a poco de abandonar el poder Primo de Rivera. El segundo, creando la Federación Republic

PICAZO DEJO EN SEIS HITS A LOS SLUGGERS DEL REGLA

Conquista el Cuban Teléfono su Cuarto Triunfo Consecutivo 7x3

DERROTADO EL HERSHEY POR EL CLUB A. D. C.

Los boys de Horacio Alonse se dieron gusto dandole a la pelota

El conjunto que representa al club de las "tres letras" en la contienda basebolera que tan brillantemente han organizado los boys de la Unión Atlética de Amateurs, se apuntó un facilísimo triunfo en el encuentro que tenía anunciado para la tarde de ayer en los terrenos del simpático e interesante pueblo de Hershey frente a los chicos locales, quienes vinieron a esta contienda basebolera precedidos de gran cartel; pero no obstante eso ,esta vez tuvieron que tragarse la amarga píldora de la derrota en un juego que tenían prácticamente en el refrigerador por el margen de tres carreras por dos mientras no se llegó al cuarto acto, hasta el cual jugaron papel importante errores cometidos por el Hershey.

El team de Hershey comenzó su anotación en el segundo y tercer acto al anotarse dos carreras en cada episódio; pero al principiar el cuarto inning los muchachos que dirige don Horacio Alonso se fueron arriba en el score al cristalizar un racimo de cuatro carreritas y después fueron tomando la delantera en los innings quinto, sexto y séptimo.

La carencia de espacio y la falta de buen humor nos obliga a ser breves en nuestro comentario, el cual prometemos para esta tarde en "Información".

Rubio.

El score:

A. D. C.

	V.	C.	H.	O.	A.	E.
Pérez, cf	3	2	0	4	0	0
López, rf	5	3	1	2	0	0
Ballesteros, 2b	5	1	3	1	2	0
Rodríguez, 1b	5	1	1	7	0	2
Estévez, c	5	1	3	2	0	1
Natl, ss	4	1	2	1	5	1
Vázquez, lf	2	1	1	3	0	0
Ullivarri, 3b	5	0	2	3	3	0
Lecubet, p	1	0	0	0	1	0
Prieto, p	3	2	2	0	0	0
Totales	38	12	15	23	11	4

HERSHEY

	V.	C.	H.	O.	A.	E.
González, ss	3	0	0	1	1	1
Alvarez, 3b	2	1	0	2	4	1
Mirabal, 1b	3	1	1	8	1	0
Román, lf	3	0	1	1	0	0
Paituvi, p y cf	4	0	2	2	1	1
Ruiz, 2b	4	0	0	2	2	0
Cueto, rf	4	1	2	1	0	1
González, c	4	1	2	6	1	1
Quesada, cf	2	0	0	1	0	0
Hernández, p	0	0	0	0	1	0
Montero, p	2	1	0	0	1	0
Totales	31	5	8	24	12	5

Anotación por entradas

A. D. C.	001	421	40—12
Hershey	022	000	10— 5

Sumario

Home run: Rodríguez.
Three base hit: Mata.
Three base hits: Estévez; Ullivarri; Mata.
Sacrifice hits: V. Pérez; J. Prieto.
Carreras producidas por los bateadores: Ballesteros; Prieto; Ullivarri; Estévez; Rodríguez 3; Mirabal.
Bases robadas: Alvarez; Mirabal; López.
Double plays: Alvarez a Mirabal; Mata a Rodríguez; Ullivarri a Rodríguez.
Hernández 1; Prieto 1; Montero 1.
Struck outs: Lecubet 1; Paituvi 3; Bases por bolas: Lecubet 2; Paituvi 5; Prieto 3; Montero 0.
Dead balls: Paituvi a V. Pérez 2.
Passed ball: Estévez.
Tiempo: 2 horas 12 minutos.
Umpires: Atán (home); Hernández (bases).
Anotador: Eugenio de Torres.
Observaciones: hits a Lecubet 5 en 2 innings y 12 veces al bat; R. Ruiz out por bola bateada; hits a Paituvi 9 en 5 2-3 y 27 veces al bat; a F. Hernández 5 en 1 1-3 inning y 8 veces al bat. Lo perdió Paituvi. Lo ganó Prieto.

El pitching de Picazo unido al recio bating de Reyes fué el factor principal en la nueva victoria telefónica. Víbora Tennis, venció a la Y. M. C. A. Gran concurrencia en el Stadium de Regla

(Por M. F. DE LA REGUERA)

La mayor concurrencia de la campaña mateur presenció el cuarto triunfo consecutivo del Teléfonos y la nueva derrota de la Y. M. C. A. El magnífico campo de base ball de los reglanos albergó imponente cantidad defanáticos. Era incentivo poderosísimo la prueba que tenían que rendir los «gallos del patio» frente al team que ya suma algunos campeonatos morales y materiales en su haber y que parece firmemente empeñado en sostener la supremacía por una temporada más. El Regla, después de un juego de alternativas, no pudo complacer a sus muchos adeptos y sucumbió, al fin, ante el decisivo empuje de los telefonistas. Vencido cayó el Regla por el pitching admirable que una vez más desplegó el celebérrimo zurdo, don Narciso Picazo y la cooperación brillante que a éste le prestó Reyes.

Los «cristianos» no supieron aprovechar las oportunidades que se le brindaron y dieron marcha atrás en el gran empuje que adquirieron el domingo anterior ante el triunfo inesperado a costa del team de «Hershey.»

ALEGRIA QUE DURA POCO

Todos los fanáticos de Regla, simpatizadores exaltados de su team, gozaron momentos de gran alegría en los primeros instantes del juego. Los reglanos aprovecharon las brechas que se le brindaron para llevar dos carreritas a su score. Anotaciones éstas que mantuvo el ánimo en magníficas condiciones en todo el amplio stand. Parecía que la racha del Regla no había encontrado aún su contén. Todo marchó a las mil maravillas hasta el tercer inning que marcó el inicio de las grandes amarguras reglanas. Los bates telefónicos tuvieron terribles despertar y al finalizar esta entrada ya la pizarra se encargaba de devolver a los telefonistas toda la tranquilidad y de sumir a los vecinos del término de Bosch en hondas preocupaciones.

OSCAR REYES, AUTOR DE LA MUSICA

El bate de Oscar Reyes, formidable micialista telefónico, lució ayer más poderoso que nunca. Todas las anotaciones de su team tuvieron una relación muy estrecha con las descargas del recio defensor de la primera almohadilla. Reyes conoció su primer gran estacazo en aquel tercer inning famoso, llevando plácidamente hasta home a dos compañeros que mucho agradecieron aquel desprendimiento de tan fatales consecuencias para el Regla. Pero los estragos de Reyes no terminaron. La tarde parecía propicia para sus toletazos y nuevamente empuñó el bate en el quinto inning y de su resultado se encarga de hablar el score. Un nuevo hit de extra bases que metió en la chocolatera a Espiñeira. El zurdo Alonso completó entonces la obra de Reyes bateando un sencillo que provocó la anotación de Calvito. La dirección del Regla envió a la ducha a Sánchez, siendo sustituído por Blanco, un lanzador aceptable que nos lució bien en el resto de su demostración.

REYES, SIEMPRE REYES

Mientras los bateadores reglanos lucían aletargados por las curvas indescifrables de Picazo, el Teléfonos continuaba aumentado su ventaja por el oportuno bate de Reyes. Dos carreras más llevó el Teléfonos a su score en el inning del cierre, provocadas en primer término por Calvito por un tubey muy mal intencionado que permitió a Romero anotar... y un nuevo toletazo de Reyes, también de dos bases, que impulsó a Calvo hasta la meta.

Fíjese el lector que en todas, absolutamente en todas las anotaciones acumuladas por el Teléfonos, Oscar Reyes tomó parte activísima. Como ya digimos, su tarde de ayer fué monumental. Puso música a la labor de Picazo. Es inútil que elogiemos al lanzador del Teléfonos. Su trabajo fué, como siempre, admirable. Decir que Picazo se comportó de acuerdo con su fama, es lo suficiente para que se resalte su nueva exhibición.

Este primer juego fué movido. Muy interesante en algunos instantes y extremadamente comentado, aplaudido y exaltado si tenemos en consideración que el Regla jugaba y que lo hacía en su propio patio y con todo el calor y entusiasmo de sus adeptos. Los reglanos, pese a su derrota, lucharon con denuedo y lucieron bien.

PRIMERO DEL VIBORA

La derrota de la Y. M. C. A. sorprendió a sus partidarios. Después del triunfo de este conjunto frente al Hershey, se esperaba un esfuerzo mayor de la representación cristiana. Tuvieron oportunidades muchas en su favor y en realidad las dejaron escapar tontamente ante la desesperación de su propio manager. Manolo Cueto, que quiso rectificar a la representación de la prensa la jugada de Tavío en el último inning al tocar la bola para adelantar a Eliseo López con cinco carreras de desventaja. Cueto no se explica la «salida» de su discípulo y estimó conveniente la aclaración.

La «Y» comenzó atacando y llevó las dos primeras anotaciones favorables a su causa en el primer tamente y acabó por consolidar su triunfo en el séptimo inning cuando Fernando Gay hizo viajar la pelota hacia lo más profundo de los files, anotando Quesada y Reyes.

Como hicimos resaltar, la Y. M. Como hicimos resaltar, la uu C. A. deó pasar todas las rachas favorables. Muy defectuosos estuvieron sus players a la hora oportuna y su corrido de bases no puede ser destacado como nada notable.

Domínguez, hermano menor del lanzador del Teléfonos, estuvo bien. Tuvo sus rachas en las que pareció flaquear, pero salió bien librado, gracias a la desesperación de los bates de la «Y.» Valiente abandonó el juego en sus inicios. Olivares, que lo sustituyó, no se presentó en forma y Pérez ocupó el box después que la cosa no tenía remedio.

Véanse los scores:

TELEFONOS

	V.	V.	H.	O.	A.	E.
N. Romero, 2b.	4	1	1	4	4	0
Espiñeira, c.	1	2	0	1	0	0
J. Calvo, cf.	5	3	1	1	0	0
Reyes, 1b.	5	0	4	12	0	0
Alonso, lf.	5	0	1	1	0	1
A. Palencia, ss.	4	0	0	2	0	1
F. Cervantes, rf.	3	0	1	5	0	0
R. Pajares, 3a.	4	0	0	0	1	1
N. Picaso, p.	4	1	0	1	2	1
Totales	35	7	8	27	9	4

REGLA

	V.	V.	H.	O.	A.	E.
E. López, 2a.	4	1	1	3	2	2
M. La Paz, 3a.	5	0	2	5	2	0
F. Dopazo, lf.	5	0	2	3	0	0
E. Belano, 1a.	3	0	1	9	0	0
S. García, 3a.	4	0	0	4	2	1
N. Corvo, cf.	4	0	0	1	0	0
A. Castillo, ss.	3	2	2	2	5	0
R. Alvarez, rf.	3	0	0	0	0	0
M. Sánchez, p.	2	0	0	0	0	0
N. Blanco, p.	2	0	0	0	2	0
E. Gómez, rf.	1	0	0	0	0	0
Totales:	36	3	6	27	13	3

Anotación por entradas

Teléfonos	003	020	002— 7
Regla	110	000	001— 3

Three bases hits: A. Reyes; M. López; J. Calvo.
Two base hits: E. Betancourt; E. Reyes 2.
Carreras producidas por los bateadores: E. Betancourt; J. M. Sánchez 4; J. Calvo.
Double plays: M. La Paz a López.
Struck outs: Sánchez 1; Picazo 2. Blanco 2.
Bases por bolas: Sánchez 4; Blanco 2.
Dead balls: Picazo a E. López.
Passed ball: M. López a J. M. Sánchez.
Tiempo: 2:07.

Y. M. C. A.

	V.	C.	H.	O.	A.	E.
López, ss	5	2	2	2	5	0
Tavío, cf	4	1	1	2	0	0
Aguilera, c	3	1	2	7	0	0
Arteaga, lf	5	0	1	1	0	0
Insua, 1b	5	0	1	6	0	1
Ruiz, rf	4	0	1	1	0	0
Díaz, 3b	3	0	1	2	3	0
Pi Muñoz, 2b.	4	0	2	3	1	0
Valiente, p	0	0	0	0	0	0
Olivares, p	3	0	0	0	2	0
Pérez, p	0	0	0	0	0	0
Totales	36	4	11	24	11	1

VIBORA

	V.	C.	H.	O.	A.	E.
Reyes, 3b	4	2	3	2	1	1
Figueras, cf	3	0	0	3	1	1
Martínez, c	4	1	2	4	2	0
Quesada, 1b	4	1	2	12	1	0
Suárez, lf	4	1	0	1	0	0
Flores, rf	3	0	0	0	0	0
Gay, 2b y cf	3	1	1	4	1	1
Vega, ss	3	0	1	0	7	1
Domínguez, p	4	1	0	1	3	1
Martínez, 2b	0	0	0	0	0	0
Totales	32	7	9	27	16	5

Anotación por entradas

Y. M. C. A.	200	000	101—4
Víbora	101	210	20x—7

Sumario

Three base hits: A. eyes; C. Martínez.
Two base hits: Quesada; Reyes; López; Gay.
Sacrifice hits: Valiente; Tavío.
Carreras producidas por los bateadores: Arteaga; Insua; Quesada; A. Reyes; Martínez; Gay 2; Aguilera.
Bases robadas: Aguilera; Reyes; Vega; Martínez.
Double plays: López a Insua a Aguilera; Vega a Gay a Quesada.
Struck outs: Domínguez 4; Valiente 1; Olivares 4; Pérez 1.
Bases por bolas: Domínguez 3; Valiente 1; Olivares 3; Pérez 2.
Dead balls: Valiente a Gay.
Passed balls: Martínez; Aguilera.
Wild: Domínguez.
Tiempo: 2.07.
Umpires: Herrera (home); Martínez (bases).
Anotador: Julio Franquiz.
Observaciones: hits a Valiente 7 en 3 2-3 y 18 veces al bat; a Olivares 2 en 3 1-3 y 16 veces al bat. Lo perdió Valiente.

Ultra chic

EXCEPCIONALMENTE DURADERA

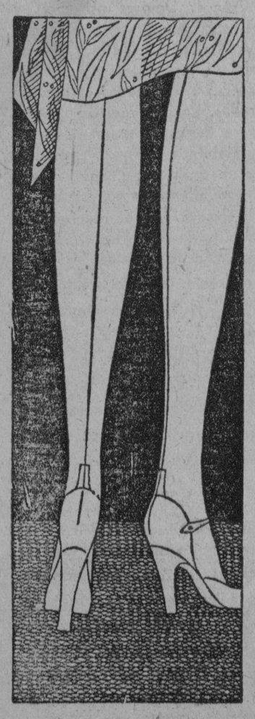

SUMAMENTE duraderas...y de indiscutible elegancia...las medias Allen-A, estilo 3703, de seda fina, muy fuerte, son insuperables. Tienen el pié y el refuerzo en la parte superior, de hilo mercerizado, con refuerzos en el talón, la planta y la punta. Ostentan el famoso talón "Cuadricurvo".

Se amoldan perfectamente a la pierna desde la rodilla hasta el tobillo, realzando la armonía de las líneas y acentuando su esbeltez. En infinidad de matices.

Pida el número 3760 de Allen-A... para vestir con elegancia y economía.

Si prefiere el nuevo estilo sin brillo, vea los números 3785, 4200 y 4250 de Allen-A. No dejan nada que desear en cuanto a calidad, elegancia y durabilidad.

La hechura perfecta de la rodilla elimina las arrugas. — Exquisitamente moldeadas realzan la línea de la pierna. — Siendo ajustadas en el tobillo, acentúan el efecto de esbeltez.

medias Allen-A

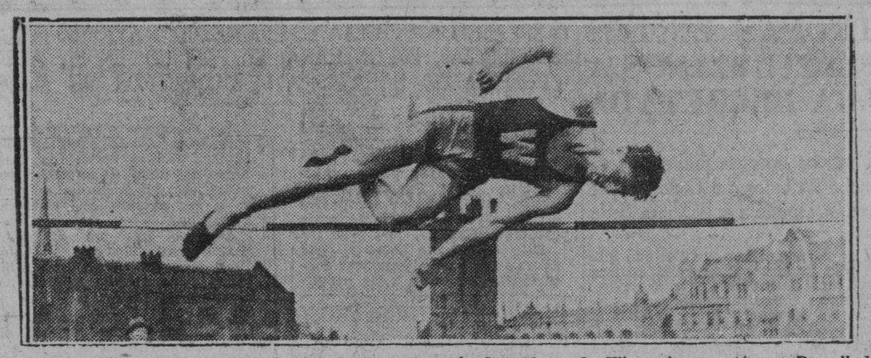

Saltando graciosamente la barra a seis pies, dos y media pulgadas, Shaw, de Wisconsin empató con Russell de Ohio State en el salto alto, durante el «meet» cuadrangular celebrado en Stagg Field, Chicago. Ohio State conquistó el triunfo.

El Círculo de Artesanos y Fortuna Vencedores en Víbora Park

El tam de San Antonio triunfó en los finales. El Fortuna se matiene en el primer lugar. Gran batazo de Cándido Hernández. Nadie se llevó la cerca en el primer juego.

La representación del Círculo de Artesanos conquistó ayer su primera victoria de la campaña de base ball en los terrenos de Víbora Park. Fué el primer éxito de los vecinos de San Antonio logrado en los finales de su choque con el Atlético de Cuba. Cuando todo parecía indicar que el team de Guas regresaría con una derrota más en su haber, la reacción se produjo y cristalizó al fin el ansiado triunfo que puede ser indicio de saludable rectificación en estas filas.

El Fortuna se empeñó en mantener su paso y logró salir airoso por otra ocasión, manteniéndose junto al leader Telefónico. También los fortunistas tuvieron que hilar fino ayer. Los pulgarcitos deseosos de reivindicarse en los mismos terrenos en que tan pobre demostración ofrecieron, hicieron todo lo humanamente posible por salir airosos; pero la suerte se les vió en los finales y abandonaron los cortos terrenos de la Víbora con una decepción más.

EL ATLETICO LUCHO BRAVAMENTE

Los Tigres trataron por todos los medios de conquistar su triunfo. Pusieron en práctica todos los recursos disponibles; pero realmente su lanzador Hermida flaqueó en los instantes comprometidos después de haber ofrecido soberbia demostración desde los inicios del game. A la hora nona, cuando hacía falta aguantar un poco para llegar a la meta, el ex serpentinero detallista tuvo que retirarse de lbox ante la decepción de todos los viejos Tigres que contemplaron cómo se les arrebataba una victoria que acariciaron, muy justificadamente, por buen espacio de tiempo.

Los cambios abundaron en las filas anaranjadas. Ya dijimos que la dirección del Atlético mostró empeños extraordinarios en conseguir el segundo triunfo. Pero todo fué en vano.

Los Artesanos conectaron en los finales muy oportunamente y aprovecharon las ventanas que se le abrían para desde ellas fabricar el primer triunfo que los ha llenado de justificado netusiasmo.

Sierra abrió por los Artesanos pero fué castigado. La batería Atlética sabemos que no se anda con chiquitas. Sierra dejó su puesto a López y este señor se encargó de poner coto a las libertades atléticas cerrando el puerto herméticamente. Costales ocupó la posición de Mario González, que como sabe el lector, se encuentra suspendido por un encuentro.

Hay que hacer constar que en este primer desafío no se bateó ningún home run, lo cual constituye un verdadero record en estos terrenos.

EL NUEVO TRIUNFO DEL FORTUNA

Los blanquinegros siguen desbordados. Suman cuatro sus victorias y todo parece indicar que serán los más formidables contricantes del Teléfonos. También los vencedores al final conquistaron su triunfo en los últimos momentos del desafío. La demostración del Ferroviario fué mucho más eficiente que la brindada el domingo anterior frente al Regla. Se mantuvo con decoro ante el peligroso adversario y brind batalla en todos los momentos.

Los fortunistas están luciendo muy bien. El team parece redondeado y se está rindiendo una labor acabada. No puede tener motivo de queja su director, pues sus muchachos comportan a altura magnífica.

Cándido Hernández produjo el batazo más terrible que se recuerda en la temporada presente en estos terrenos. Se llevó la cerca, pero por donde más difícil resulta la hazaña: por el mismo center field.

Véanse los scores:

ARTESANOS

	V.	C.	H.	O.	A.	E.
Soler 1a	4	0	2	7	0	0
González 3a.		4	1	0	3	0
Quintela lf.		3	1	0	2	0
Espinosa cf.		4	2	2	2	0
Castañeda rf		4	1	1	2	0
Cordeiro c.		5	1	1	10	3
Suárez 3a ss		5	0	1	1	3
A. Valdés ss		3	0	0	0	1
Sierra p	2	0	1	0	0	0
Fiallo x		2	0	1	0	0
López p		2	0	0	0	2
Rodríguez xx		1	0	1	0	0
Alvarez 3a.		0	0	0	0	0
Totales		37	6	9	27	9

ATLETICO

	V.	C.	H.	O.	A.	E.
Menció lf	5	1	2	3	0	0
Pardo ss 3a.	4	1	1	0	5	2
Nieto 1a	4	1	1	8	0	0
Romero c p	4	1	1	7	1	0
Rodríguez rf	4	0	1	0	1	0
Guerra 3a.	4	0	1	0	1	0
Villar cf.	3	0	1	2	0	0
Sirgado 3a.	3	01	3	2	1	
Hermida p	3	0	0	0	1	0
Coba rf c.	1	0	0	0	0	0
Marina xx	1	0	1	0	0	0
Macía a	1	0	0	0	0	0
García p	0	0	0	0	0	0
Reta ss	0	0	0	1	1	0
Palmero p	0	0	0	0	0	0
Totales	36	4	11	37	11	3

SUMARIO:

Three base hits: Menció, Espinosa.
Two base hits: Villar y Marina.
Bases robadas: Guerra, Rodríguez, Sirgado y Espinosa.
Double plays: Hermida a Sirgado, Cordeiro a González.
Struck outs: Sierra 4; Hermida 6; López 6; García 1.
Bases por bolas: Hermida 2; López 1; García 2; Palmero 2.
Passed balls: F. Romero.
Wilds: Sierra.
Tiempo: dos horas 35 minutos.

FERROVIARIO

	V.	C.	H.	O.	A.	E.
González, lf	3	0	1	0	0	0
Blanco, ss	3	1	0	0	0	0
Hernández, 1b	4	1	3	12	1	0
Ruiz, 2b	3	2	3	1	3	0
Gorostiza, 3b	4	1	0	4	6	0
Rodríguez, rf.	4	0	0	0	1	0
Tenia, cf.	4	0	1	1	1	0
Caballero, c	3	0	1	6	1	0
Peña, p	2	0	0	0	4	0
Beltrán, p.	1	0	0	0	0	0
Herrera, lf	2	0	1	0	0	0
Freire (1)	1	0	0	0	0	0
Totales	34	5	10	24	17	0

FORTUNA

	V.	C.	H.	O.	A.	E.
Achon, ss	5	1	0	3	6	0
Arredondo, 3b	4	0	3	2	2	1
Olivares, 2b	4	0	0	3	3	0
Docal, 1b	3	3	2	7	1	0
Montejo, lf	3	0	1	0	0	0
Avoy, cf	3	1	2	4	0	0
Sousa, rf	3	0	1	1	0	0
Gómez, c	3	0	0	4	2	1
Guerrero, p	0	0	0	0	0	0
García, p	4	1	1	0	3	0
Reguera, lf	1	1	1	0	0	0
Cintas x	1	0	1	0	0	0
Arias xx	0	0	0	0	0	0
González, c	0	0	0	0	0	0
Totales	32	7	12	24	17	2

Anotación por entradas

Ferroviario	021	011	000—5
Fortuna	001	112	02x—7

Sumario

Home runs: Hernández y Docal.
Three base hit: Arredondo.
Two base hits: Ruiz; Arredondo; García; Montejo; Sousa; Cintas.
Sacrifice hit: Arroyo.
Carreras producidas por los bateadores: Tenia 2; Hernández 2; Arredondo 2; Arroyo 1; Docal 1; Cintas 2.
Bases robadas: Achón; Docal; Blanco; Arredondo; Ruiz 2; Herrera.
Double plays: Caballero a Ruiz a Hernández a Caballero.
Struc kouts: Peña 3; Guerrero 1; García 5; Beitrán 1.
Bases por bolas: Peña 2; Guerrero 0; García 2; Beltrán 1.
Dead balls: Beltrán a Docal.
Passed ball: Peña.
Tiempo: 2.20.
Umpires: González (home); Magriñat (bases).
Anotador: Hilario Franquiz.
Observaciones: Hits a Guerrero 3 en 2 1-3 innings y 12 veces al bat; a Peña 9 en 5 1-3 y 25 veces al bat; x bateó por Gómez en el 8o.; xx corrió por Cintas en el 8o.; (1) bateó por Caballero en el 9o.; ganó García; perdió Beltrán; (2) bateó por Beltrán en el 9o.

Chocolate Comenzará Su Training Hoy

NEW YORK, mayo 31. SE.—Kid Chocolate famoso feather weigh cubano, comenzará su training mañana para su match a 10 rounds contra Steve Smith de New Haven Conn el día 10 de junio.

El manager de Chocolate Luis Gutiérrez dijo hoy que Chocolate regresará mañana al campamento de Madam Bey, en Summit, N. J. y comenzará su training para este próximo bout.

GANARON LOS BROWNS EN EL OCTAVO CON UN RALLY OPORTUNO DE 4 CARRERAS

CHICAGO, mayo 31. AP.—El St Louis le bateó a Al Thomas para hacerle cuatro carreras en el octavo inning hoy, derrotando a los White Sox, 6 por 2.

Jim Levey bateó un home run dentro del parque durante el gran rally, anotando dos corredores delante de él. Collins y Coffman permitieron a los White Sox slamente cuatro hits en 7 1-3 innings; pero Sammy Gray salió para contener el asalto de los Sox, lográndolo sin permitir un hit, después que habían llenado las bases con un out en su mitad del octavo.

		C.	H.	E.
St. Louis	000 001 140	6	12	2
Chicago	100 001 000	2	7	3

Baterías: Collins y Ferrell; Thomas y Tate.

GRANDES PERIODICOS

DIARIO DE LA MARINA INFORMACION ORBE

Por $1.60 al mes

LLAME AL A-2425

FLYNN NOQUE A O. NEBOT CON UNA FEROZ IZQUIERDA

Montana y Pérez dieron una pelea sosa ganando Montana todos los rounds

El programa de boxeo celebrado el sábado en Miramar Garden quedó de lo más lucido acudiendo buen golpe de fanáticos a presenciarlo. El star bout de Montana y Oscar Méndez Pérez resultó bastante monótono debido a la calidad superior del campeón doble del Ecuador sobre su oponente sagliero, pues la clase, especialmente en el boxeo, es algo que se destaca rápidamente y esta vez se destacó mucho la de Montana, que lo único que no pudo hacer fué noquear a Méndez Pérez, al que venció por puntos en todos los rounds.

La mejor pelea de la noche la dieron Olayo Nebot y Jimmy Flynn. Esa sí fué pelea caliente y buena. Nebot, boxeando espléndidamente, le había ganado a Flynn los tres primeros rounds; pero el zurdo, que absorbía mucho castigo y peleaba a todo tren, le ganó el cuarto round, y en el quinto, al sonar el gongo, le dispara una izquierda a la quijada y lo lanza al público por entre las sogas completamente noqueado; pero la campana salvó a Nebot.

Apenas comenzado el sexto, ataca ferozmente a Jimmy Flynn y logra desembarcar una formidable izquierda sobre la punta de la quijada de Olayo y tira a éste sobre la lona convertido en un guiñapo; una noqueadura como para cantarle un responso. Jimmy recibió una bien merecida ovación y otra Olayo Nebot al regresar de la estratosfera donde lo había enviado sin necesidad de globo la izquierda poderosa de Flynn.

En los preliminares, Horacio Delgado venció por decisión a Baby Hilario. Kid Guachi ganó por la misma vía a Mario Cabrera y el Terrible Fritero, Rogelio Oliver, hizo tablas una fiera pelea con Francisco Rodríguez.

Amador Urquía se encuentra confeccionando un buen programa para el sábado próximo.

VENCIERON LOS YANKEES A LOS SENADORES EN UN ENCUENTRO DE 8 ACTOS

WASHINGTON, mayo 31. AP.—Los Yankees del New York derrotaron al Washington 4 por 2 hoy, en un match suspendido en el 8o. inning por la lluvia.

Lloyd Brown, "as" de los pitchers Senadores, lanzó para ganar; pero los errores contribuyeron a su derrota.

En el séptimo acto, Babe Ruth metió la bola en los stands del left field, anotándose un home run.

Wells, pitcher con que comenzó el manager Mc Carthy, fué sacado del box para ser sustituído por un bateador de emergencias, Byrd, y éste comenzó el rally ganador de los Yankees con un doble a los stands del left field.

		C.	H.	E.
New York	000 100 —	4	7	0
Washington	010 010 0—	2	6	2

Baterías: Wells y Jorgens; Brown y Spencer.

MACHADO FUE EXPULSADO A FUERZA DE ESTACAZOS

MEXICO, Mayo 31. (AP.)—El team Estrellas del Almendares, de Cuba, ganó la serie de revancha contra los Fabriles, al conquistar el triunfo en el match de est atarde 11 por 5. Los cubanos saldrán mañana para Veracruz, donde jugarán varios matches y luego seguirán viaje a Cuba.

El Almendares tuvo un día grande al bate, sacando del box a Machado y luego expulsaron también a Cabal. Pérez finalizó el juego por los Fabriles. Bragaña pitcheó todo el juego por el Almendares.

		C.	H.	E.
Almendares	141 003 020	11	14	1
Fabriles	110 100 002	5	13	3

Baterías: Bragaña y Pedroso; Machado, Cabal, Pérez y Arzate.

INDISPENSABLE EN VERANO

MAGNESIA SARRÁ

Sabrosa-Espumante-Anti-ácida
Inmediatamente alivia:
Jaquecas, Mareos, Acedías.

ASEGURE UN DIA FELIZ
Todas las mañanas tome una cucharada

DROGUERIA SARRÁ
LA MAYOR

ENTRE CAZADORES

—El teniente Gustavo Alfonso obtuvo dos premios.
—Ya debutó entre los ganadores Porto Castañeda.
—Y Serafín Quesada continúa siendo el As en platillos.

(Por «PETER»)

El Teniente Gustavo Alfonso se ha puesto en el primer lugar entre los ganadores de premios de la gran temporada del Club de Cazadores del Cerro. El experto driver de los aires obtuvo ayer dos triunfos, uno en revólver por la mañana y otro en rifle por la tarde. Ahora tiene dos triunfos en platillos, dos en revólver y uno en rifle. No le falta más que entrar en la recholata del tiro de pichón, obtener uno o dos premios y así hará un record que difícilmente se lo tumbarán, pues aunque Pepillito obtuvo el pasado siete premios, todos fueron obtenidos en la Galería de los Cuentos donde sólo se tira rifle y revólver.

Está visto que el Teniente Gustavo Alfonso está tirando con una suerte loca. Que ésta es la frase que ahora se usa para hablar de los que se distinguen en el tiro. Estamos en la época de los vanguardistas, en el tiempo que, según algunos, no ganan los mejores, sino los más dichosos, y los que ahora tienen el santo de frente son el Teniente Gustavo Alfonso, Pepillito Cueto, los Coll, Serafín Quesada, Manolo de Armas, Panchito Méndez Capote y otros. Pero es una suerte parecida a la que tuvieron en otra época el incomensurable don Juan Federico Centellas, Genaro de la Vega, José Angel Ors, Marcos Piñar, Batista, etc., etc.

Otro que tiró con suerte ayer fué el doctor Serafín Quesada en el tiro de platillos. Este ganó el premio de Jacinto Rodríguez rompiendo el mayor número de pequeños discos, en un posible de cincuenta que le lanzó la máquina. Quesadita pudo romper cincuenta, pero dos que le salieron de frente, para despistar, los erró de exprofeso, tal vez si para echar por el suelo la teoría de que esos son los más fáciles de romper.

Y como estamos en la racha de la buena suerte, y el ilustre bejucaleño doctor Manuel Porto Castañeda, que no es de los más salaos,—más que cuando le echan algún piropo, pues el hombre todavía tiene plante,—venció en el tiro de pichón, después de ir al desempate con Bebo Herrera, que como el popular Notario había matado las cinco piezas que salieron de la jaula.

A continuación van los scores de las tiradas:

TIRO DE PLATILLOS

Premio: Jacinto Rodríguez. Ganador: Serafín Quesada

Tiradores	1a.	2a.	Ttal
Dr. Serafín Quesada	24	24	48
Rodrigo Díaz	23	22	45
Tte. Gustavo Alfonso	23	19	42
Vicente Bayón	20	21	41
Charles Hernández	21	17	38

TIRO DE REVOLVER

Premio: Garcilaso Rey. Ganador: Tte. Gustavo Alfonso

Tiradores	1o	2o	3o	4o	5o	Ttal
Tte. G. Alfonso	85	87	90	86	87	435
Dr. E. Herrero	85	87	90	86	87	435
Manolo de Armas	85	86	87	90	87	435
N. Martínez	75	75	75	75	75	435
A. B. Lagueruela	83	85	87	92	88	435
Pedro Ortega	84	86	85	87	83	425
Dr. . Pedroso	81	82	90	84	82	409
Dr. F. M. Capote	81	80	83	82	81	407
Luis Oteiza	80	75	83	72	75	385
J. M. García	75	80	83	72	71	381

TIRO DE PICHON

Premio: Pancho Naya. Vencedor: Dr. Porto Castañeda

Tiradores	Pichones muertos
Dr. Porto Castañeda	5 de 5
Bebo Herrera	5 de 5
Rodrigo

PERDIO EL FILADELFIA AMERICANO DOS DE SUS ASES: COCHRANE Y BOLEY

A Pesar de Haber Ganado, el Madrid Quedó Eliminado

Luque se Apuntó Una Fácil Victoria Sobre Los Braves Con Score de 9x2

DOMINO EL CUBANO A LOS FLAYERS DEL BOSTON, MIENTRAS SUS COMPAÑEROS LE BATEABAN FUERTE A SEIBOLD. EN EL SEGUNDO ENCUENTRO LOS ROBINS LUCHARON CON UNA SUERTE DE PERROS

BROOKLYN, mayo 31. (AP.) — Los Robins ganaron su cuarto juego consecutivo al derrotar a los Braves de Boston 9 por 2 en el primer juego de un double header celebrado hoy aquí, pero no pudieron anotarse el triunfo en diez innigs del segundo match.

El segundo juego fué un duelo de pitchers, entre Hollis Thurston y Tom Zachary y fué arruinado para los Robins por el outfielder Randy Moore, que metió todas las carreras del Boston con dos home runs. El segundo cuadrangular de Moore ocurrió con dos outs en el noveno acto y cuando ya tenía dos strikes cantados.

La mala suerte detuvo un buen rally del Brooklyn en el décimo. Con hombres en primera y segunda, y ningún out, Schulmerich cogió una fuerte línea de O'Doul con la espalda pegada a la cerca del righ field. Slade también pegó un fuerte lineazo, pero que fué directo a las manos de Bill Hunnefield, que jugaba la tercera de los Braves. El juego se suspendió en el décimo, por obscuridad.

En el primer encuentro, Adolfo Luque, fácilmente, derrotó a Harry Seibold, que fué bateado fuertemente por los Robins en el quinto inning.

Segundo juego:

Boston	000	000	102	0—3	7	2
Brooklyn	020	000	010	0—3	10	0

Baterías: Zachary y Spohrer. Thurston y López.

PRIMER INNING.—Boston.

Hunnefield, muere de Slade a Bissonette. Maranville, single al left. Berger, doble al left, pasando Maranville a tercera. Moore, fly a O-Doul. Maranville anota despues de la cogida. Sheely, palomón a Slade.

Una carrera, dos hits, cero error.

PRIMER INNING.—Robins.

Frederick, fly a Berger. Gilbert, muere de Hunnefield a Sheely. Herman, single al left. Bissonette, se poncha.

Cero carrera, un hit, cero error.

SEGUNDO INNING.—Boston.

Schulmerich, out de Slade a Bissonette. Cronin, también muere por la misma vía. Maguire, fly a O-Doul.

Cero carrera, cero hit, cero error.

SEGUNDO INNING.—Robins.

Lombardi, se poncha. O-Doul, fly a Moore. Slade, fly a Berger.

Cero carrera, cero hit, cero error.

TERCER INNING.—Boston

Seibold, palomón a Lombardi. Hunnefield, single al centro. Maranville forzó a Hunnefield de Gilbert a Thompson. Berger, foul a Lombardi.

Cero carrera, un hit, cero error.

TERCER INNING.—Robins.

Thompson, single al left. Luque, se sacrifica de Sheely a Maguire, que cubre la inicial. Frederick, out de Seibold a Sheely. Thompson pasa a tercera. Gilbert, fly a Berger.

Cero carrera, un hit, cero error.

CUARTO INNING.—Boston

Moore, palomón a Slade. Sheely, single al right. Schulmerich, se poncha. Cronin forzó a Sheely en roller a Slade.

Cero carrera, un hit, cero error.

CUARTO INNING.—Robins.

Herman, foul a Hunnefield. Maguire, saca a Bissonette. Yombardi, fly a Moore.

Cero carrera, cero hit, cero error.

QUINTO INNING.—Boston

Maguire, fly a O-Doul. Slade saca a Seibold. Hunnefield, out en roller a Bissonette.

Cero carrera, cero hit, cero error.

QUINTO INNING.—Robins.

O-Doul, mete la bola sobre las redes del right field, anotándose un home run. Slade, single al left. Thompson, triple a lo profundo del center, anotando Slade. Luque, se poncha. Frederick, fly a Berger, anotando Thompson después de la cogida. Gilbert, es safe por error de Sheely. Herman, sencillo al centro, parándose Gilbert en segunda. Bissonette, doble al centro anotando Gilbert y Herman. Lombardi, out de Hunnefield a Sheely.

Cinco carreras, cinco hits, un error.

SEXTO INNING.—Boston.

Maranville, fly a O-Doul. Berger, línea a Gilbert. Moore, sencillo al centro. Sheely, palomón a Bissonette.

Cero carrera, un hit, cero error.

SEXTO INNING.—Robins.

O-Doul, foul a Cronin. Slade, single al left. Thompson, foul a Sheely. Luque, single al right, quedando Slade en segunda. Frederick, single al centro anotando Slade, pero Luque es out tratando de llegar a tercera, de Schulmerich a Cronin a Hunnefield.

Una carrera, tres hits, cero error.

SEPTIMO INNING.—Boston.

Schulmerich, se anota un hit de piernas. Richbourg, batea por Cronin y lo hace para double play de Slade a Bissonette. Slade, saca a Maguire.

Cero carrera, un hit, cero error.

SEPTIMO INNING.—Robins.

Boole catcheando por el Boston. Gilbert, fly a Schulmerich. Herman, triple a lo profundo del centro. Bissonette, out a manos de Sheely. Lombardi, single al left, anotando Herman. O-Doul triple al right, pisando la goma Lombardi. Haid reemplaza a Seibold en el box del Boston. Slade pasa a segunda y O-Doul anota por mal tiro de Hunnefield a primera. Hunnefield, saca a Thompson.

Tres carreras, tres hits, un error.

OCTAVO INNING.— Boston.

Dressen batea por Raid. Dressen pega un single al right. Hunnefield sencillo al centro y Dressen pasa a tercera. Maranville forzó a Hunnefield de Slade a Thompson y Dressen anota. Al poncharse Berger Maranville muere robando de Lombardi a Thompson.

Una carrera, dos hits, cero error.

OCTAVO INNING.— Robins.

Mc Afee pitcheando por el Boston. Maguire saca a Luque. Frederick palomón a Maguire. Gilbert muere de Maguire a Sheely.

Cero carrera cero hit, cero error.

NOVENO INNING.— Boston

Monroe palomón a Slade. Sheely single al left. Cantwell, corre por Sheely. Schulmerich batea para doublo play de Slade a Thompson a Bissonette.

0 carrera, un hit, cero error.

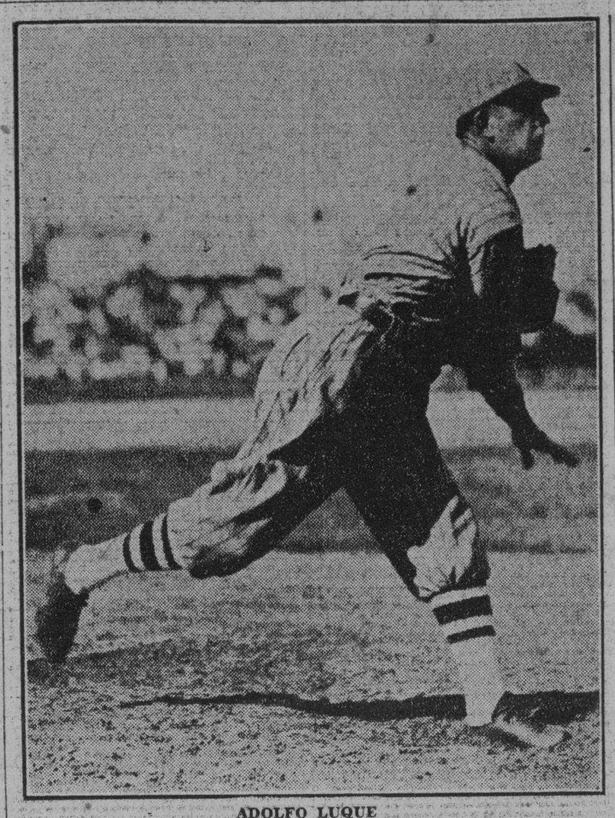

ADOLFO LUQUE

BOSTON

	V.	C.	H.	O.	A.	E.
Unnefield, 3b	4	0	2	2	3	1
Maranville, ss	4	1	1	0	0	0
Berger, cf	4	0	1	4	0	0
Moore, lf	4	0	1	2	0	0
Sheely, 1b	4	0	2	9	1	1
xxx Cantwell	0	0	0	0	0	0
Schulmerich, rf	4	0	1	1	1	0
Cronin, c	2	0	0	4	1	0
x Richbourg	1	0	0	0	0	0
Bole, c	0	0	0	0	0	0
Seibold, p	2	0	0	0	1	0
Haid, p	0	0	0	0	0	0
xx Dreesen	1	1	1	0	0	0
McAfee, p	0	0	0	0	0	1
Totales	33	2	9	24	10	2

x.—Bateó por Cronin en el séptimo.

xx.—Bateó por Haid en el octavo.

xxx.—Corrió por Sheely en el noveno.

BROOKLYN

	V.	C.	H.	O.	A.	E.
Frederick cf	5	0	1	0	0	0
Gilbert 3b	5	1	0	1	1	0
Herman rf	4	2	3	0	0	0
Bissonete 1b	4	0	1	9	0	0
Lombardi c	4	1	1	4	1	0
Doul lf	4	2	2	4	0	0
Slade ss	4	2	2	5	8	0
Thompson 2b	4	1	2	4	1	0
Luque p	3	0	1	0	1	0
Totales	37	9	13	27	12	0

Boston	100 000 010 — 2
Brooklyn	000 051 30x — 9

Carreras empujadas por O.Doul 2; Bissonette 2; Frederick 2; Lombardi, Thompson, More, Maranville.

Two base hits: Berger, Bissonette.

Three base hits: Thompson Herman. O.Doul.

Home run: O.Doul.

Sacrifice: Luque.

Los Leones Del Real Iberia le Ganaron a la Juventua Asturiana y el Fortuna y el Olimpia Empataron

EL CUADRO ASTUR SE PRESENTO DESCONOCIDO, Y A PESAR DE TODO OFRECIO UN MATCH BASTANTE INTERESANTE AL TEAM DE LOS LEONES, QUE AUNQUE DOMINO BASTANTE, GANO APURADAMENTE POR LA MINIMA DIFERENCIA. OLIMPIA Y FORTUNA OFRECIERON TAMBIEN UN ENCUENTRO BASTANTE DISCUTIDO

(Por «PETER»)

No hubo sorpresas ayer en los juegos de futbol. Si alguna hubo, hay que reconocer que la ofreció Juventud Asturiana presentando un cuadro en el que reaparecieron Avelino y Constante (a quienes si se nos permite, llamaremos de la vieja guardia asturiana) conjuntamente con otros equipiers que no hace muchos días apenas si los parciales de Juventud se acordaban de sus nombres. Pero vean ustedes lo que son las cosas, ayer salieron al field y los muchachos se volvieron locos de contento con ellos, les recibieron en el campo como sólo se recibe a los triunfadores, y como lo que se quería al parecer no era victorearlos a ellos, sino hacer sufrir a los que han caído en desgracia, los aplaudieron y los agasajaron al terminar la jornada, la cual habían perdido pero luchando como buenos, esto es la verdad. Avelino y Constante bien que se merecían aquel entusiasmo y aquellas palmas, pero el resto, que nos perdonen, pero nos pareció exagerado.

El público es una veleta. Voluble como una mariposa. Ayer vimos como molestaban a un guardameta, el mejor de los que tenemos con perdón sea dicho de Carlos—que ahora está en el candelero—, los mismos que hace dos meses escasos se rompían las manos y hasta el alma si preciso fuere por defenderlo. Creásenos sinceramente que nos dolió el gesto tanto como si el equipier hubiera sido de nuestra misma sangre, y no por la inconsecuencia grande que ello demuestra, sino también porque es una de las más grandes injusticias que hemos presenciado. Ese mismo guardameta a que nos referimos fué el pilar más fuerte, la columna más destacada en que descansa el título de Campeón que tiene el Club que lo posee.

Pero bueno, le estamos dando demasiada importancia a esos arranques de las multitudes, a estas actitudes de los parciales. Que por lo mismo que es como un girasol mañana si vuelve a ganar partidos volverá a ser el ídolo. ¡Bienaventurados los que más ganan, que de ellos será el reino de los aficionados!

Juventud-Iberia.—Cuando vimos salir a ambos equipos al campo creímos que ganarían fácil los leones, pero nos equivocamos. Verdad es que el team del Iberia estuvo dominando casi los cuarenta minutos de la primera parte, pero todo ese dominio no dió como fruto más que un goal, que se registró a los doce minutos de juego y fué anotado por O»Donell en un remate a un centro de Berges. El poste se encargó de rechazar otro buen tiro de Bebito, pero aunque hubiera cristalizado este tanto, el dominio fué para más pues hubiera sido completo de no haber reaccionado la Juventud en los últimos minutos de la primera parte, animado el resto de los delanteros por la performance de Avelino, que hizo cuanto pudo por dar vida a la línea de ataque.

El segundo tiempo.—Al reanudarse el juego Avelino apareció en el extremo izquierdo y continuó siendo el hombre-inspiración en los ataques asturianos, que Beringer, con todas las facultades que tiene y algunas más que le quieran dar es un jugador que siempre anda por el suelo cuando má; cerca está del goal. En el segundo tiempo el equipo astur mejoró bastante su juego, pero fué porque el Iberia bajó el suyo, que el once blanqui-azul, digan lo que digan, juega la mitad de lo que podía hacerlo en 1930. Dominando el equipo astur y como pago a una gran jugada personal de Avelino, sobrevino el goal del empate. Avelino había salido adelante con la pelota en un duelo irregular que había tenido contra dos iberistas corrió la línea, sirvió un centro sobre el mismo marco y a la altura de la cabeza de Beringer y el húngaro se encargó de lo demás con un ligero movimiento de cabeza. ¡Bonito goal!

Empatados estuvieron hasta después de la media hora de juego. Tiempo en el que tanto Constante como Baez se distinguieron rechazando ataques muy serios de los leones. A los 32 minutos entre Panchito y Begoña, fíjense qué par de niños, llevaron muy bien el balón por el ala izquierda, el extremo sirvió un centro, hubo el consiguiente barullo ante el marco de Cubeas y en él, se vió colar la pelota en la puerta asturiana, siendo éste el goal de la victoria pues después no se registró más ninguna otra anotación.

Los equipos alinearon así:

IBERIA (2): Vidal, Enrique, Japonés, Arenas, Begoña, Berges, Bebito, Gonzalo, Jamieson O-Donell y Panchito

JUVENTUD (1): Cubas Constante Vizcaíno, Mariano, Baez, Mieres, Pelayo, Guye, Beringer, Avelino y Coto.

Reanudando las relaciones atléticas por vez primera desde su famosa ruptura hace cinco años, Princeton y Harvard se enfrentaron en un diamante basebolero hace poco, ganando el match 7 por 2. La «foto» muestra a Reimund, outfielder del Princeton, llegando a primera, después de batear un single.

Olimpia-Fortuna.—El Fortuna no ganó como esperaba la cátedra, pues el Olimpia se presentó nuevamente con Miguelito bajo el marco y el resto de los jugadores con ganas de jugar. De otra manera no se explica que el Fortuna, que salía a la cancha como favorito, se viera en casi todo el primer tiempo dominado por los chicos que preside Huerta. A los 28 minutos, y a pesar de lo que queda anotado, Bolaños consiguió el primer goal para el Fortuna, tanto que tuvo la virtud de despertar a los osos maleconianos que después de esta anotación impusieron su juego, pero el Olimpia le pagó con la misma moneda y empató el juego cuando más atosigado se encontraba. Fué a los 36 minutos y en un corner tirado por Orta que remató Viruta. Y aquí paz y después gloria. En todo el resto del juego no hubo más nada de particular, a no ser el detalle de que faltando diez minutos para terminar, Norberto Fernández envió a la ducha a Rodríguez, el centro medio olimpista, parece que por pirepear.

Los equipos alinearon así:

FORTUNA (1): García, Miró, Strauss (J.), Nico Strauss, Barrios, Briggs, Morera, Arturo, Bolaños y Soto.

OLIMPIA (1): Miguelito, Tapia, Becerra, Ochoa, Rodríguez, Darío, Orta, Zawasdky, Mario, Neno, Viruta.

Arbitró Norberto Fernández, regular nada más.

El match preliminar de Deportivo P. Fernández y Deportivo Templete terminó con un empate a goal. Los papeleros hicieron el suyo en la primera parte y los tiburones empataron en el segundo tiempo. Arbitró bien Pelegrín Pérez.

Con Cámara Húngara Terminó el Partido Del Madrid y Betis de Sevilla

A pesar de esta victoria queda eliminado del Campeonato el equipo «merengue» por el goal-average. Quesada y Romera ofrecieron un match de boxeo. Y el público quiso sonarle el pellejo al árbitro. El comandante Franco presenció el partido de Logroño y Castellón.

MADRID, Mayo 31. (AP.)—El equipo de Madrid F. C. quedó eliminado del campeonato de España, al vencer por solo un tanto a cero al Betis de Sevilla, en el partido efectuado aquí esta tarde y que correspondía a la segunda eliminación de los cuartos de final. La última parte del encuentro se convirtió en una lucha campal entre los jugadores. Quesada del Madrid y Romera del Betis, se agredieron mútuamente, quedando ambos muy estropeados. Al terminar se el encuentro, gran parte del público descontento con la labor del árbitro invadió el campo de juego, haciendo agresión al hombre del silbo que lo era Simón, el cual tuvo que ser protegido por los jugadores de ambos equipos, y teniendo la fuerza pública que dar los toques de atención para poder así calmar los ánimos y disolver a los agresores. El único tanto del partido que se marcó para el Madrid, lo anotó García de la Puerta en remate de cabeza.

Las alineaciones de ambos onces fué la siguiente: **Madrid:** Zamora, Torregrosa, Quesada, León, Esparza, Peña, Eugenio Triana, Valderrama, Cosme, García de la Puerta y Olaso; **Betis de Sevilla:** Jesús, Aranda, Jesusín, Peral, Soladrero, Adolfo Segundo, Timimi, Adolfo Primero, Romera, Enrique y Sanz.

VALENCIA, Mayo 31. (AP.)—En un partido reñidísimo efectuado hoy aquí entre el Valencia de esta y el Arenas de Güecho, correspondiente a la segunda eliminación de los cuartos de final por el campeonato de España, los locales no pudieron hacer más que empatar a un tanto a pesar de encontrarse en «su patio».

Desde el comienzo del encuentro, un público inmenso que invadía el stadium, esperaba la victoria de los valencianos, pero su sorpresa fué grande cuando los areneros anotaron el primer tanto del encuentro. Aún no se había repuesto el respetable de la anterior anotación cuando los locales consiguieron empatar. El segundo tiempo fué si cabe, de juego más interesante todavía que en el primer tiempo, pero ninguno de los dos bandos consiguió mover el marcador terminándose el encuentro con empate a uno. El desempate se efectuará probablemente el martes por haber resultado un empate también el otro encuentro efectuado el anterior domingo. Los equipos se alinearon así: **Arenas:** Zarraonandia, Llantada, Arrieta, Gilaurren, Urresti, Gerardo, Saro, García, Mandaluniz, Menchaca y Emilin: **Valencia:** Cano, Melenchon, Torregaray, Amorós, Ricart, Conde, Torredeflot, Navarro, Vilanova, Costa y Sánchez.

BILBAO, Mayo 31. (AP.)—El Atletic de esta localidad venció ampliamente esta tarde aquí al Unión de Irún, en la segunda eliminatoria de los cuartos de final por el campeonato de España. El encuentro que empezó con dominio de los locales, se tradujo ante la sorpresa de los iruneses después que les anotaron los dos primeros tantos, en embotellamiento absoluto. Otro tanto más anotaron los Atléticos en la primera parte y otro más en la segunda, quedando en un 4 por 0 contra los iruneses al terminar. Los visitantes después de los dos primeros goals fueron invadidos por un nerviosismo que no les dejaba hacer nada. La alineación de los locales fué esta: Blasco, González, Castellanos, Garizurieta, Muguerza, Roberto, Lafuente, Iraragorri, Bata, Aguirrezabala y Gorostiza. La de los iruneses: Emery, Alza, Goyeneche, Regueiro, Gamborena, Sotés, Sagarzazu, René, Urtizberea, Luis Regueiro y Villaverde

LOGROÑO, Mayo 31. (AP.)—El equipo local Logroño, en contra del parecer de gran parte de la afición, logró clasificar para las semifinales del campeonato de España, al derrotar aquí esta tarde con anotación de tres goals por cero al Castellón. El encuentro que fué presenciado por un contingente enorme de aficionados, resultó bastante movido e interesante desde el principio al fin.

Esta ciudad ha estado pendiente toda la semana del resultado de este partido al cual asistió el Comandante aviador Ramón Franco.

Los goals del Logroño fueron, uno en el primer tiempo y dos en el segundo.

Los equipos presentaron esta alineación: **Logroño:** Omist, Alcalde, Recarte, González, Mugarra, Pérez, Araujo, Julián, Escola, Luisín y Poli. **Castellón:** Alanga, Vidal, Olaso, Gómez, Guillén, Archiles, Arroniz, Moya, Capillas, Montanés y Pascual.

DIVIDIERON LOS "RED SOX" CON LOS CAMPEONES

Perdieron los Athletics de sus regulares: Mike Cochrane y el short Boley

BOSTON, mayo 31 (A. P.)—Los Red Sox de Boston dividieron los honores con los Athletics del Filadelfia perdiendo el primer juego 7 por 4 y ganando el segundo 7 por 3. Este segundo encuentro se suspendió por respeto a la ley dominical, en el séptimo inning.

Haas, Mc Nair y Pickering bateraron home runs en el primero y E. Miller conectó un cuadrangular en el segundo. Los Mackmen perdieron dos regulares, el catcher Cochrane y el short Boley, por lesiones en las piernas, en el segundo juego.

Antes de la serie con los Red Sox, en la que han salido empatados, los Athletics habían ganado todas las series celebradas en mayo.

Segundo juego:

Filadelfia	000	120	0—3	7	4
Boston	001	123	x—7	10	2

Baterías: Mc Donald, Shores y Cochrane, Palmisano—Morris, W. Moore y Berry.

PHILADELPHIA

	V.	C	H	O	A	E
Bishop, 2	3	2	0	4	1	0
Haas, fc	5	2	3	1	0	0
Cochrane, c	5	0	2	7	1	0
Simmons, lf	5	0	1	0	0	0
Foxx, 1b	4	0	2	12	0	0
E. Miller, rf	4	0	0	1	0	0
Mcnair, 3b	3	2	2	0	4	0
Boley, ss	4	0	1	1	1	0
Earnshaw, p	4	1	1	0	1	0
Totales	37	7	11	27	13	0

BOSTON

	V.	C.	H.	O	A.	E.
Rhyne, ss	5	1	2	1	5	0
Marquardt, 2b	3	0	1	2	4	0
Vancamp, 1b	4	1	1	11	0	0
Webb, rf	3	1	2	3	0	0
Pickering, 3b	4	1	1	0	2	0
Rye, lf	4	0	0	2	0	0
Oliver, cf	4	0	1	4	0	0
Ruel, c	3	0	0	4	0	1
Gaston, p	0	0	0	0	0	0
Lisenbee, p	1	0	1	0	0	0
Brillheart, p	0	0	0	0	0	0
Winsett, x	1	0	0	0	0	0
Rothrock xx	1	0	1	0	0	0
O. Miller, xxx	1	0	0	0	0	0
Totales	34	4	10	27	11	1

x Bateó por Lisenbee en el 7o.

xx Bateó por Ruel en el 9o.

xxx Bateó por Brillheart en el 9o.

Anotación por entradas:

Filadelfia	003	310	000—7
Boston	200	000	020—4

Carreras empujadas: Vancamp, Webb, Haas 3, Cochrane 2; Earnshaw, McNair, Pickering 2.

Two base hits: Rhyne, Vancamp, Oliver, Haas, Foxx.

Home runs: Haas, McNair, Pickering.

Quedados en bases: del Filadelfia 6; del Bosto n6.

Bases por bolas: Caston 1; Brillheart 2; Earnshaw 1

Struck out: Earnshaw 7; Gaston 1.

Sacrifice hit: Marquardt

Double play: Rhyne-Marquardt-Vancamp.

Hits: a Gaston 5 en 2.2'3; a Lisenbee 6 en 4.1'3; a Brillheart 0 en 2 innings.

GANAN LOS REDS EN ST. LOUIS AL CABO DE 2 AÑOS

Se anotaron el segundo game de double header contra los Cardenales, gracias a Ogden

ST LOUIS, mayo 31. AP. — Los Reds de Cincinnati se anotaron hoy su primera victoria en Sportsman Park en más de dos años, cuando triunfaron en el segundo encuentro de un double header, 7 por 2, después de perder el primer encuentro 7 por 5. La última vez que los Reds ganaron aquí fué el 22 de abril de 1929.

El pitching de Ogden tuvo a los Pájaros Rojos dominados en el segundo encuentro. Sólo se vió en peligro en el inning en que los Cardenales anotaron dos veces.

Paul Derringer, comenzando su primer juego en las mayores, aisló los hits de los eds en el primer juego, para anotarse la victoria. Este es su quinto triunfo del año sin sufrir una derrota, ganando los demás juegos por su actuación como pitcher de relevo.

Segundo juego:

		C.	H.	E.
Cincinnati	000 003 022	7	8	1
St Louis	002 000 000	2	7	1

Baterías: Ogden y Asby; Johnson, Stout y Mancuso.

Resultados de los Partidos de Futbol Celebrados Ayer en España

MADRID, mayo 31. (AP).— El resultado de la segunda eliminatoria de los cuartos de final por el campeonato de España, en los juegos efectuados en distintas poblaciones, fué el siguiente:

En MADRID: Madrid, 1; Betis de Sevilla, 0.

En BILBAO: Athletic, 4; Unión de Irún, 0.

En LOGROÑO: Logroño, 3; Castellón, 0.

En VALENCIA: Valencia y Arenas de Güecho, empataron a 1.

Por esos resultados quedan eliminados para las semifinales, Madrid, Unión de Irún y Castellón. Clasifican, Betis de Sevilla, Athletic de Bilbao y Logroño. Tienen que eliminarse para clasificar el Valencia con el Arenas de Güecho, que probablemente lo efectuarán el próximo martes.

EN UN JUEGO QUE HUBO DE TODO UN POCO, GANARON LOS INDIANS VS. DETROIT

DETROIT, mayo 31 (A. P.)—Los Indians del Cleveland le ganaron un movido juego, 6 por 4 a los Tigres del Detroit, en el match final de la serie. Un balk de George Uhle y dos errores figuraron prominentemente en las tres carreras de los Indians. El balk permitió a Morgan anotar desde tercera.

Hudlin mantuvo a los Tigres en dos carreras en los primeros seis innings, mientras sus compañeros de team acumulaban cinco pero cedió el puesto a Westley Ferrell en el séptimo después que los primeros cuatro Tigres que le fueron al bate pegaron singles, metiendo dos carreras.

Ferrell estuvo a punto de ser expulsado del juego, por lanzar más deln úmero de bolas permitido al lanzador que entra a sustituir, mientras se calienta el brazo y el manager Peckinpaugh fué enviado al club house por el umpire Mc Gowean por protestar con demasiada violencia cuando Mc Gowan pidió a Ferrell que suspendiese los tiros a home, para entrar en calor. Morgan bateó un home en el séptimo inning.

Cleveland	300	0 0	100—	6	10	0
Detroit	200	000	200—	4	7	3

Baterías: Hudlin y Sewell.—Uhle y Hayworth.

La Copa Miramar Yacht Fué Ganada Por el "Delfín" Con Patterson al Timón

Un buen viento impulsó los barcos desde la salida, teniendo la suerte el «Delfín» de verse impulsado por una fuerte racha que lo llevó desde ese momento al frente de la procesión. El «Yuyú» del Almendares Yacht Club, quedó séptimo

La Copa Miramar Yacht Club fué corrida ayer en aguas de la Caleta de la Leña, siendo doce los yachts tipo Estrella que compitieron cruzando todos la meta (menos el Lía III que tocó boya) y haciéndose un magnífico recorrido. La salida se dió a las diez y cuarenta de la mañana con buen viento.

Resultó ganador el yate Delfín de la matrícula del Habana Yacht Club llevando al timón a Mr. Patterson y de grumete a Mr. Pattersonclto, o sea el hijo mayor de Mr. Patterson que se va convirtiendo en un grumete de primera clase. Refiere César Fuentes que no sabe cómo fué; pero que llevando él una buena delantera se sintió pasado por el Delfín, al que impulsó una racha inesperada, resultando un "lucky punch" para su barco.

Una vez pasado el Jíbaro (de César Fuente) siguieron pasándolo el Almendares III y el Alohita que estaban dentro de la racha, viniendo a terminar cuarto el Jíbaro; quinto el Aurrerá, de Miguel de Sena; luego el Ellen y en séptimo lugar el famoso Yuyú del Almendares Yacht Club con Freyre y Alberto Inclán; quedando cuatro barcos a la espalda del Yuyú.

Toda la competencia resultó en extremo reñida. Véase si no el resultado de las regatas donde los vencedores lo fueron por fracciones de minuto. En la fresca terraza del Miramar Yacht Club se efectuó un magnífico almuerzo a las dos de la tarde, acreditándose la cocina del Miramar y la sazón de su general cocinero. A este almuerzo asistió el presidente del Miramar, el insumergible Paco Valle, con Alberto Rueda y todo su estado mayor y gran parte de los yatistas que habían participado en la contienda velera por la copa caletera.

He aquí el resultado de la regata:

		Patrón	Grumete	Terminaron H.	M.	S.
288	1	Delfín, HYC	Patterson	Patterson Jr.	12	38	50
551	2	Almendares III, HYC	Portas	Skilton	12	38	55
200	3	Alohita, MYC	Pons	Rueda	12	39	05
462	4	Jíbaro, MYC	Fuentes	Naya	12	39	40
644	5	Aurrerá V, MYC	Sena	Gómez	12	39	53
478	6	Ellen II, MYC	Rasco	Peña	12	41	03
476	7	Yuyú, AYC	Freyre	Inclán	12	41	28
227	8	Mabuya, YTC	Gamba	Maciá	12	43	47
198	9	Mara, HYC	Brú	Llanso	12	43	51
226	10	Peter Pan, MYC	Warner	Alfonso	12	48	53
345	11	Mayarí, MYC	Isasi	Guerra	12	49	48

Lía III tocó boya.

Este experimento prueba que toda mujer puede tener un cutis encantador

Millones de mujeres creen que ningún jabón corriente . . . posee las propiedades del Jabon Woodbury para purificar y embellecer.

Ahora 15 prominentes especialistas de la piel confirman esta opinión mediante una prueba de 30 días en la cara de 612 mujeres.

Este es el caso Núm. 49 de una Clínica de Chicago. Se trata de una jóven que se dedica a los deportes al aire libre. Edad 26 años. Cuando esta señorita se presentó para la prueba los médicos encontraron su cutis reseco en extremo. Se le sometió al siguiente tratamiento.

En el lado izquierdo de la cara se aplicaba su loción o jabón habitual. En el lado derecho . . . la cremosa lavasa del Jabón Facial Woodbury.

Al concluir la prueba el lado derecho de la cara había mejorado notablemente. Tez clara. El cutis terso, suave y encantador.

Woodbury es mucho más que un jabón. Es un tratamiento para embellecer . . . en forma de pastilla. Emoliente. Embellece *cualquier* cutis.

JOHN H. WOODBURY, Inc., Spring, Grove and Alfred Sts., Cincinnati, Ohio, E. U. A.

Sírvanse encontrar adjunto 10 cts. para que me envíen una pastilla de ensayo del Jabón Facial Woodbury y muestras de Cremas Woodbury y Polvo para la cara. Quisiera recibir consejos sobre la manera de tratar la afección señalada al pié.

☐ Cutis grasoso ☐ Piel reseca ☐ Poros dilatados
☐ Espinillas ☐ Arrugas ☐ Tez amarillenta
☐ Cutis roto ☐ Granos

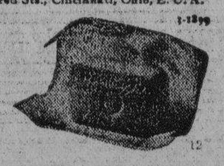

Nombre.....

Calle..... Ciudad..... País.....

Suscríbase al DIARIO DE LA MARINA

SALIERON PARA EL OESTE LOS GIANTS CON UNA VICTORIA

Jhon Berly fué bateado por los Phillies fuertemente en todos los actos, pero vencio

NUEVA YORK, mayo 31. AP. — Los Gigantes terminaron su estancia en la ciudad, saliendo para el Oeste, con una fácil victoria sobre los Phillies, esta tarde, con score de 10 por 5. Los Gigantes empataron en ocho juegos contra los clubs del Este y perdieron cuatro matches sucesivos.

John Berly, a pesar de que fué bateado duramente, se las arregló para triunfar con ayuda de una buena ventaja que le dieron sus compañeros. Los Phillies le dieron 15 hits; pero no le pudieron conectar en los instantes de apuro. Batearon uno o más hits en cada inning, pero dejaron 11 hombres en bases.

Shanty Hogan, co nun homer que halló dos hombres en bases, puso delante a los Gigantes en el 4o.

Buzz Arlett, leader al bat de la Liga Nacional, disparó tres hits más para aumentar su colección, al igual que hizo Fred Brickell.

NEW YORK

	V.	C.	H.	O.	A.	E
Critz 2b	5	2	2	5	5	0
Allen lf	3	1	1	3	0	0
Leach lf	1	0	0	0	0	0
Terry 1b	4	1	1	10	0	0
Ott cf	5	1	1	2	0	1
Jackson ss	2	1	1	3	6	0
Vergez 3b	4	1	1	1	0	0
Hogan c	4	1	1	2	1	0
Berly p	4	0	0	0	1	0
Totales	34	10	10	27	13	1

PHILADELPHIA

	V.	C.	H.	O.	A.	E.
Brickell cf	5	1	3	3	0	0
Bartell, ss	5	1	2	3	2	1
Klin, lf	4	0	0	3	0	0
Arlett rf	5	0	3	2	0	0
Hurst, 1b	5	0	1	7	1	0
Whitney 3b	4	0	2	1	0	0
Friberg 2b	4	2	2	2	0	1
avis, p	3	1	2	3	1	0
Bolen, p	2	0	0	0	1	0
H. Elliott, p	0	0	0	0	0	0
X-Koster	1	0	0	0	0	0
Fallenstein p	0	0	0	0	0	0
XX-Mallon	1	0	0	0	0	0
Watt, p	0	0	0	0	1	0
Totales	39	5	15	24	6	2

X—Bateó por H Elliott en el 6o.

XX—bateó por Fallenstein en el 8o.

Anotación por entradas

Filadelfia	200	102	000— 5
New York	010	350	01x—10

SUMARIO

Carreras empujadas por Klein Vergez 2, Bolen, Hogan 3, Lindsstrom 2, Jackson 2,, Brickell, Bartell, Terry. Two base hits: Martell, Whitney. Three base hits: Jackson,, Brickell. Home run: Hogan. Stolen bases: Ott Double plays: Critz-Jackson-Terry. uedados en bases: New York 7, Fila 11. Bases por bolas: Berly 4, Bolen 4. Steruck out: Bolen 2, Berly 2 Watt 1. Hit a Bolen 7 en 4 1-3. H. Elliott 9 en 2-3. Fallenstein 1. en 2, Watt 2 en 1. Dead ball: Bolen a Terry. Wild pitcher: Berly. Pitcher derrotado: Bolen. Umpires: Reardon, Jorda y Magerkurht. Tiempo

ANUCIOS CLASIFICADOS DE ULTIMA HORA

ALQUILERES

A-1. Habana.

SE ALQUILAN los modernos altos de Animas 159 esquina Oquendo, una cuadra del parque Maceo. Sala, comedor, cuatro cuartos, baño intercalado y demás servicios, gana $34. Informes, U-6652.
A1 22122 30 jun 2

VEDADO. Se alquilan los altos de E esquina 19. Informarán en los bajos.
A1 22102 30 jun 2

A 25 y 43 pesos alquilo dos pisos modernos, frescos, Figuras número 37, entre Monte y Tenerife, sala, dos y cuatro habitaciones, comedor, baño lujoso completo intercalado, calentador, cocina gas, servicio criados. Nunca falta agua. llaves, bodega Figuras y Tenerife. Informan, A-1320 y F-5163.
A1 22205 30 jun 2

O'REILLY 76. Se alquila el primer piso compuesto de sala, recibidor, tres cuartos, comedor, baño, cocina, servicio de criados, dos cuartos y servicio en la azotea. Precio $60. Informan Bufete de Arellano, M-3356.
A1 20924 23-6 Junio

ALQUILO Cienfuegos 21 bajos, sala, dos cuartos, comedor, baño completo. Llaves altos, Telf. U-3058. 30 pesos, fiador o fondo.
A1 21951 29-4 Junio

ALQUILO casas, Desagüe 53, 67, entre Y Oquendo y Franco. Sala, comedor, dos habitaciones, baño moderno, patio, cocina, alquiler: 28 pesos. Llaves, Franco A, esquina Desagüe.
A1 22302 31 jun 5

PROXIMOS a desocuparse se alquilan los cómodos y ventilados altos de Sánchez Figueras número 115, antes Suárez, a dos cuadras de las Normales. Precio de situación, informan, Sol 117, bodega La Lonja, teléfono M-4416.
A1 22303 31 jun 5

AMISTAD 10, altos, $45. Sala, recibidor, tres cuartos, comedor corrido, baño completo con calentador con agua por motor. La llave en la misma.
A1 22305 31 jun 4

LOMA Universidad, alquilo, 27 número 19, altos, $55. Gran sala, cuatro cuartos, baño intercalado, comedor y cuarto y servicio de criado. Llave en la misma.
A122304 31 jun 4

ALQUILO, Rayo 58, altos, entre Reina y Estrella, sala, saleta, cinco cuartos, comedor, baño completo, cuarto y servicio criados. Informes en la misma.
A1 22237 31 jun 3

ALQUILO tres casas, Manrique 1, bajo, moderno. Sala, recibidor, 3|4. baño, comedor, cuarto criado. 50 pesos. Llave café frente. San Nicolás 9, segundo, moderno, sala, recibidor, 4|4, baño, comedor, cuarto criado. 55 pesos. Llave, en ella. Campanario 116, segundo, moderno, sala, recibidor, 4|4, comedor, fresco. 45 pesos. Llave, principal. Campanería, Aguiar 68. M-7785.
A1 22328 31 jun 2

NEPTUNO 107, segundo piso, entre Campanario y Lealtad. Sala, comedor, cocina, cinco cuartos, dos baños. Llaves en la misma.
A1 22333 31 jun 7

SE ALQUILAN los altos y bajos de Maloja 171, compuesta de sala, saleta, tres cuartos y demás servicios, precio: $28. Informes, A-3303. La llave en la bodega.
A1 22253 31 jun 3

MUY FRESCO, se alquila el primer piso de Cárdenas 52. Sala, saleta, comedor ,tres habitaciones, baño, servicio criados y cocina. Informes, teléfono A-9608.
A1 22391 31 jun 3

SAN LAZARO 120, altos, sala, comedor, tres cuartos, demás servicios, edificio nuevo, precio situación, entre Aguila y Crespo, elevador permanente. Informes, la misma todas horas. Telfs. A-5716, U-1058.
A1 22288 31 jn 3

PERSEVERANCIA 34 B, bajos, acera sombra, casa nueva. Recibidor sala, comedor al fondo ,tres habitaciones, lujoso baño intercalado, cuarto criado con baño, patio decorado azulejos. Llaves, bodega esquina Perseverancia y Animas. Informes, teléfono A-6318, O-Reilly 19.
A1 22358 31 jun 3

CHACON 26, bajos. Sala, comedor, tres habitaciones, baño. Unicamente familia moralidad. Llaves e informes, teléfono A-6318. O-Reilly 19.
A1 22357 31 jun 3

HABANA 46, bajos, esquina fraile, casa nueva, recibidor, sala, comedor, tres habitaciones, lujoso baño intercalado, cuarto criado con baños, entrada independiente criados. Llaves e informes, teléfono A-6318. O-Reilly 19.
A1 22356 31 jun 3

ALQUILO, Bernaza 23, primer piso alto, de sala, comedor, dos cuartos, baño intercalado, servicio de criados, gas y agua. Informan en los bajos, tintorería.
A1 22265 31 jn 4

CASA MODERNA
Infanta 18, Edificio Artigas, entre San Lázaro y Concordia, dos habitaciones, sala, comedor, cocina, magnífico baño, limpieza escalera. Informes, el café.
A1 22400 31 jn 6

EN $33.00
Manrique 185 entre Sitios y Peñalver, sala, comedor, dos cuartos, baño intercalado, terminada de construir. Informan, A-9819.
A1 22290 31 jn 5

SE ALQUILA a cuadra y media de Monte, Revillagigedo 2, primer piso, sala, saleta, tres cuartos, baño intercalado, cuarto y servicio criados.
A1 22384 31 jn 2

SE ALQUILA hermoso piso alto, sala, saleta, cinco habitaciones, cocina, dos servicios, agua abundante, $45. Espada 31 entre Neptuno y San Miguel. Informa, encargada al fondo.
A1 22271 31 jn 3

A-2. Vedado y Príncipe.

SE ALQUILAN modernos bajos, D número 199 entre 19 y 21, con sala, recibidor, hall, 5 habitaciones, dos baños, closet, despensa y garage, cuarto y servicio de criados. F-2217.
A2 22269 31 jun 8

A-4. Marianao y sus Repartos

REPARTO MIRAMAR, próximo a desalquilarse, alquilo chalet de dos plantas, calle 10 entre Quinta y Séptima Avenida, puede verse de 10 a. m. a 3p m. Informan, A-0165, F-3489.
A4 22256 31 jun 10

A-5. J. del Monte y Víbora

VIBORA, alquilo en el punto más saludable, céntrico e inmediato a la calzada, modernos altos, sala, comedor, tres cuartos, baño con bundante agua siempre, cocina con calentador. Precio, $33. Informan, F-1823.
A5 22408 31 jun 3

ALQUILO, Víbora, O-Farrill 67, casitas nuevas, con luz, a 12 pesos.
A5 22369 31 jn 3

SE ALQUILAN los hermosos altos Tamarindo 70, con 6 habitaciones, en 40 pesos. Telf. M-2659.
A5 22368 31 jn 3

A-6. Concha y Luyanó

LUYANO. Se alquilan los altos de Reforma esquina Herrera, compuestos de sala, saleta, tres cuartos y servicios, precio, 25 pesos. Informes, A-[illegible].
A6 22252 31 jun 3

ALQUILERES

SE ALQUILAN casitas nuevas, Luyanó 134, a 12, 13 y 14 pesos, servicios completos, sala y dos habitaciones.
A6 22372 31 jn 3

B-1. Casas-Apartamentos.

CASAS APARTAMENTOS
De una y dos habitaciones, sala, comedor, cocina, magnífico baño, elevador, desde $30. Independientes, Neptuno 172.
B1 22399 31 jn 6

APARTAMENTOS modernos, ventilados y confortables, con sala, dos habitaciones, comedor, baño completo, cocina gas, vecindad seleccionada. Calle 9a. número 16 entre H e I, Vedado. Precio situación.
B1 22402 31 jn 2

SE ALQUILAN apartamentos. Monte 174, a 10 y 12 pesos, con luz, entre Carmen y Rastro.
B1 22371 31 jn 3

B-2. Locales y Naves.

PROPIO ESTABLECIMIENTO
Espléndido local esquina Animas 118, esquina a Campanario, con cinco accesorias, casa acabada de reformar. Llaves en la misma. Informes, teléfono A-6318, O-Reilly 19.
B2 22359 31 jn 3

B-4. Habitaciones

SE ALQUILAN espléndidas habitaciones con lavabo de agua, luz toda la noche. Precio módico. Informes el encargado, Campanario 121 entre Salud y Reina.
B4 UH. CR. 16 d. Ab.

SI A VD. le gusta vivir en un ambiente de tranquilidad y moralidad, ofrécesele oportunidad de alquilar una o dos habitaciones muy frescas y ventiladas, con o sin muebles. Habana número 109, segundo piso, entre Teniente Rey y Muralla. Es casa de familia y se exigen referencias. Hay teléfono.
B4 22323 31 jun 4

W- Arrendamientos

ARRIENDO una casa con 40 apartamentos, en 250 pesos, dando buena garantía o fiador. Informes, Monte 174, García, dueño de la panadería.
W 22370 31 jun 3

SE SOLICITAN

S-1. Criadas y Criados.

SOLICITAMOS sirvientas, damos colocación, casa, comida y otros beneficios por 50 centavos. Hágase nuestra asociada y nosotros la ayudaremos. Gervasio 126 entre San José y San Rafael.
S1 22316 31 jun 2

S-2. Cocineras y Cocineros

SE SOLICITA una buena cocinera española que traiga referencias de casas conocidas y sea muy limpia, para una finca a 20 minutos de la Habana, dormir en la colocación, Obispo 63.
S2 22348 31 jun 2

SOLICITO para cocinar y limpiar una criada formal. Tercera 286 entre D y C, Vedado.
S2 22270 31 jn 2

S-3. Manejadoras.

SE NECESITA una buena manejadora y un joven español que sea un buen criado de mano, sueldo, $25 cada uno. Compostela 58.
S3 22292 31 jun 2

S-11. Agentes y Socios

PERSONA acostumbrada al negocio lucrativo de agencia de colocaciones, desearía encontrar socio con capital. Inútil contestar si no tiene dinero. Escribir dando detalles. Apartado 1556. A. E. S.
S11 22382 31 jun 2

PARADERO de la Víbora, Patrocinio 6 B, casa moderna, cuatro cuartos y jardín al fondo, último precio, 45 pesos. Telf. M-7536.
A5 22397 31 jn 3

GRAN negocio, con poco dinero solicito socio o comprador. Señor Sánchez, Consulado 87.
S11 22283 31 jn 2

SE OFRECEN

O-1. Criadas y Criados

BUEN criado de mano, español, desea colocarse, es muy trabajador, sabe cumplir bien con su obligación, tiene muy buenas recomendaciones de buenas casas que ha trabajado, sirve muy bien la mesa a la rusa, ha estado con muy buenas familias, entiende de jardinería, es muy práctico en todo. Informan, F-5262.
O1 2287189 31 jn 3

SE DESEA colocar buena cocinera española, cocina española y criolla, sabe de repostería, tiene buenas referencias. A-6304. O2 22362 31 jn 2

SE DESEA colocar una joven para criada de mano o de cuartos, sabe algo de costura, tiene referencias, Tlf. F-5072.
O1 22363 31 jn 3

DESEA colocarse una joven española para criada de cuartos, tiene buenas referencias. Telf. F-6244.
O1 22382 31 jn 2

CRIADO español, acostumbrado al buen servicio, teniendo buenas referencias de las casas donde estuvo mucho tiempo, se ofrece. M-3070.
O1 22375 31 jn 2

SE DESEA colocar una joven española para los quehaceres de corta familia, es seria, tiene referencias, teléfonos A-6576, M-5260.
O1 22260 31 jun 2

DESEA colocarse una muchacha española de criada o manejadora, va a los repartos, es formal y tiene referencias, sabe lavar y planchar, no siendo mucha familia; desea casa formal. Telf. A-9763.
O1 22299 31 jun 2

BUEN criado español, desea colocarse de criado de mano, es limpio y formal, no tiene pretensiones, teléfono FO-2793.
O1 22300 31 jun 3

PARA criado de mano o ayuda de cámara se ofrece joven práctico, con buenas referencias, sale a cualquier parte, incluso al exterior. Informan, teléfono M-5752.
O1 22319 31 jun 2

DESEA colocarse una joven española, sabe de todo. Telf. I-7532.
O1 22321 31 jun 3

DESEA colocarse una joven española, sabe de todo, teléfono I-7532.
O1 22321 31 jun 3

DESEAN colocarse una muchacha española para criada o manejadora, y una señora española para cocinar y ayudar a la limpieza. Se dan referencias. F-2861.
O1 22320 31 jun 2

DESEAN colocarse dos muchachas españolas, una para criada de mano o cuartos, la otra para cocinar y limpir, van a los repartos, tienen referencias. Informan, teléfono U-8678. Francisca.
O1 22314 31 jun 2

EN CASA de moralidad se desea colocar una joven española de criada de mano o manejadora, con buenas referencias, teléfono I-1697.
O1 22313 31 jun 2

UNA JOVEN española, desea colocarse de criada de mano, o de cuartos, lleva poco tiempo en el país, tiene referencias. Telf. F-2197.
O1 22311 31 jun 3

SE DESEAN colocar dos muchachas españolas, una para criada de mano y otra entiende algo de cocina, número del teléfono: A-9577, tienen buenas referencias, no les importa salir al campo.
O1 22306 31 jun 2

DESEA colocarse una joven española para criada de mano o cuartos, y entiende un poco de cocina, la dirección mía es la ferretería El León, calle Calzada entre B y C, teléfono F-1278.
O1 22307 31 jun 3

SE OFRECEN

SE ESEA colocar una joven española de cridaa de mano o para cocinar y limpiar a corta familia, tiene buenas referencias, desea familia de moralidad. Telf. U-4092.
O1 22309 31 jun 2

SE DESEA colocar una muchacha española, sabe trabajar para cuartos o comedor o manejadora, tiene referencias, llamen teléfono M-6103.
O1 22391 31 jun 3

DESEA colocarse criado de mano, peninsular, experimentado en todo servicio fino, tiene referencias de casas conocidas. También un joven, segundo criado, fregar máquinas, jardinero, ayudante cocina, etcétera. Teléfono A-4792.
O1 22294 31 jun 2

DESEA colocarse joven español para criado de mano o dependiente de café, tiene buenas referencias. Teléfono M-9578.
O1 22349 31 jun 2

DESEA colocarse una señora de mediana edad de criada de mano, desea casa de moralidad, tiene referencias. Informan en San Pedro número 6. Telf. A-5394.
O1 22331 31 jun 2

SE OFRECE española de criada de mano o manejadora, buenas referencias de las casas que ha trabajado, sabe su obligación, va campo. F-6142.
22329 31 jun 2

DESEA colocarse una muchacha española de criada de mano, sabe cumplir con su obligación y tiene muy buenas referencias. Informan, teléfono A-4576.
O1 22328 31 jun 2

SE DESEA colocar joven española para cuartos o comedor, siendo poca familia, tiene buenas referencias. Llame al U-7043.
O1 22325 31 jun 2

SE DESEAN colocar dos jóvenes españolas, una para cocinar y limpiar para corta familia y la otra para criada de mano o de cuartos. Tienen referencias. Telf. F-6169.
O1 22324 31 jun 2

SE DESEA colocar una joven española de criada de mano o de cuartos, o para todos los quehaceres de un matrimonio, tiene buenas referencias. Telf. F-4771.
O1 22322 31 jun 3

DESEA colocarse muchacha española para cocinar y limpiar, en la misma una señora de mediana edad, tiene referencias, teléfono U-8648, pregunten por Pilar.
O1 22320 31 jun 2

DESEA colocarse una joven española de criada de mano o para manejar un niño, teléfono U-1259.
O1 22340 31 jun 2

SE DESEA colocar una española para cocinar y limpiar, con corta familia. M-8074.
O1 22338 31 jun 2

SE OFRECE una muchacha española de criada de mano o para cocinar y limpiar si es matrimonio solo, va a los repartos, desea casa de moralidad. Informan, teléfono F-6188.
O1 22255 31 jun 2

SE DESEA colocar un muchacho español para criado de mano, sabe fregar máquinas y entiende de jardín, tiene referencias de donde ha trabajado, llave, teléfono F-6253.
O1 22254 31 jun 2

DESEA colocarse una joven española de criada de mano o cuartos, tiene referencias. U-2087.
O1 22251 31 jun 3

UN JOVEN español, formal, trabador, con buenas referencias, desea colocarse de criado de mano. Informan, teléfono F-5291.
O1 22354 31 jun 3

SE OFRECE muchacha española para criada de mano o de cuarto,s acostumbrada al servicio fino, tiene quien la recomiende. Informan M-6016.
O1 22355 31 jun 3

JOVEN del país, desea colocarse de criada o manejadora, puede hacer todo servicio de corta familia, tiene referencias, sabe trabajar y cumplir. Telf. U-7762.
O1 22360 31 jn 2

DESEA colocarse una joven española para criada de mano o manejadora, tiene referencias. Teléfono F-2351.
O1 22361 31 jun 2

UNA ESPAÑOLA desea colocarse de criada de mano o manejadora en casa de moralidad, no le importa ir fuera de la Habana. En la misma otra que entiende de cocina, teléfono U-5059.
O1 22364 31 jn 2

SE DESEA colocar una joven española de criada de mano o de cuartos, sabe coser algo, tiene buenas referencias, desea casa de moralidad, teléfono M-7608.
O1 22377 31 jun 3

SE DESEA colocar una muchacha española de criada de mano, es honrada y trabajadora, tiene buenas referencias, teléfono F-6109.
O1 22350 31 jun 3

DESEA colocarse una muchacha española para criada de mano o manejadora. Informan, teléfono FO-1819. De 12 en adelante.
O1 22351 31 jun 2

DESEA colocarse una muchacha española para cuartos o comedor, sabe lavar ropa de señora, tiene buenas referencias. Telf. I-7598.
O1 22352 31 jun 2

DESEA colocarse una joven española para los quehaceres de una casa a corta familia de moralidad, o sea de criada de mano, no le importa ir para el campo, teléfono M-3217. Perseverancia 1.
O 22383 31 jun 2

DESEAN colocarse dos muchachas españolas de criadas de mano, entienden de cocina, tienen buenas referencias, teléfono F-1727.
O1 22343 31 jun 2

SE OFRECE una joven española de criada de mano o para todos los quehaceres de una casa chica, tiene buenas referencias. Informan, teléfono F-3679.
O1 22341 31 jn 2

SE DESEAN colocar una joven y una señora de mediana edad, la primera para cualquier quehacer de una casa familia, sabe cocinar siendo corta familia, y la segunda para limpieza o para cuidar niños, sobre todo desean casa de estricta moralidad. Informan, Compostela 77, teléfono A-9238.
O1 22406 31 jun 3

SE DESEA colocar una joven española, se coloca para criada de mano o par todo, tiene referencias, llamen teléfono M-2558.
O1 22395 31 jun 3

SE DESEA colocar una joven española, criada de mano o manejadora, tiene buenas recomendaciones, F-2675.
O1 22396 31 jn 2

SE OFRECE una muchacha muy práctica en servir comedor, otra, sabe cortar y lavar ropa fina, ambas de buena presencia y con buenas referencias. Telf. M-7122.
O1 22274 31 jn 2

SE DESEAN colocar dos señoras, una para lavar y limpiar, otra para manejadora o limpiar, teléfono F-2084.
O1 220403 31 jn 2

SE OFRECE criada española para comedor, también sabe coser muy bien y sería y trabajadora, tiene excelentes referencias. Telf. A-3343.
O1 22386 31 jun 2

SE DESEA colocar una joven española de criada de mano o comedor, es formal y trabajadora, sabe cumplir con su obligación y tiene referencias. Telf. A-0502.
O1 22267 31 jun 2

SE DESEA colocar una joven española para criada de mano, con referencias. Telf. F-6079.
O1 22266 31 jn 3

SE DESEA colocar una muchacha, con buenas recomennaciones, sabe cumplir bien con sus obligaciones, se coloca para hacer todo con corta familia y con matrimonio solo o para cuarto y sabe coser y para manejar un niño recién nacido. Para informes, Telf. FO-2652.
O1 22365 31 jn 3

SE OLOCA una joven española de criada de mano, sabe lavar y plancha, informan, Telf. U-6659.
O1 22366 31 jn 2

JOVEN española se desea colocar para criada de mano o manejadora, y entiende de cocina y dormir fuera. Telf. M-6503.
O1 22367 31 jun 2

SE DESEA colocar para criado de mano o cualquier otra ocupación, un español, tiene quien lo garantice, y buenas referencias de otras casas. Informan, Luyanó 61, Telf. I-2274.
O1 22232 31 jn 3

SE OFRECEN

SE DESEA colocar una muchacha para criada d cuarto o para todo servicio de corta familia, tiene refreencias. Telf. M-3637.
O1 22278 31 jn 2

O-2. Cocineras y Cocineros

DESEA colocarse una experta cocinera y repostera, blanca, en casa particular, siempre cocinar en casa de familia preeminente, de buen gusto, tiene quien la recomiende, llame me teléfono F-4187, por Luisa.
O2 22308 31 my 3

DESEA colocarse una joven cocinera y repostera, tiene buenas referencias, es limpia y trabajadora. teléfono F-4825.
O2 22312 31 jun 2

JOVEN española desea colocarse para cocinar y limpiar ,tiene referencias, sabe trabajar. Informan, teléfono U-8678. María.
O2 22315 31 jun 2

SE DESEA colocar una joven española, para cocinar, sabe bien su oficio y tiene buenas referencias, no le importa hacer alguna limpieza. Teléfono M-9578. Pregunten por Consuelo.
O2 22317 31 jun 2

SE DESEA colocar una española, tiene buenas referencias, entiende un poco de cocina, Sabe bien de criada de mano. Telf. F-3801.
O2 22318 31 jun 2

SE DESEA colocar cocinera peninsular, muy limpia y sabe variar, no duermo en la colocación, tiene buenas referencias. Informan, teléfono M-3776.
O2 22248 31 jun 3

SE OFRECE cocinera criolla, blanca, es formal y limpia, puede lavar algo, o para el servicio de un matrimonio, puede dormir fuera, M-5895, Irene.
O2 22247 31 jun 2

DESEA colocarse muchacha española, mediana edad, para cocinar a corta familia, si es casa chica no le importa hacer limpieza, prefiere la Habana, tiene recomendaciones, teléfono M-5321.
O2 22246 31 jun 2

SE OFRECE una buena cocinera española o para cocinar y limpiar siendo corta familia, puede dormir o no en la colocación, y tiene referencias de buenas casas, teléfono A-4792.
O2 22293 31 jun 2

DESEA colocarse una señora española para cocinar, entiende de repostería, para corta familia, teléfono M-3064.
O2 22295 31 jun 2

SE OFRECE cocinera a familia de moralidad, es práctica en el oficio, tiene buenos informes, hace repostería, pueden hablar con ella de 2 a 5. FO-9881.
O2 22301 31 jun 2

SE DESEA colocar una muchacha española para cocinar y lavar ropa de niños, tiene referencias de las casas que trabajó, duerme o no duerme en la colocación, no menos de $18, teléfono X-2285.
O2 22298 31 jun 2

SE DESEA colocar una cocinera y repostera española, sabe cumplir su obligación. Informan, teléfono F-2035.
O2 22297 31 jun 3

UNA SEÑORA de mediana edad desea colocarse para cocinar y limpiar o para criada de mano, tiene referencias, teléfono F-6075.
O2 22296 31 jun 3

SE DESEAN colocar dos criadas, una de cocinera, otra manejadora o criada de mano, tienen referencias. FO-3176.
O2 22261 31 jun 3

SE DESEA colocar una joven española para cocinar y limpiar corta familia, tiene referencias, teléfono F-1666.
O2 22259 31 jun 2

GENERAL cocinera asturiana, pasa de mediana edad, fuerte para el trabajo, Leonor, teléfono M-5895, también muchacha para limpiar o manejar, española.
O2 22250 31 jun 2

SE DESEA colocar una joven española para cocinar y limpiar en casa de corta familia, sabe trbajar muy bien y tiene buenas referencias, para más informes en el teléfono F-1661.
O2 22335 31 jun 2

SE DESEA colocar una española para cocinar y limpiar, cocina a la española y a la criolla, sabe hacer varios dulces, tiene recomendaciones, Teléfono M-9386.
O2 22291 31 jun 3

SE DESEA colocar una joven española para cocinar y limpiar o de cocinera solamente, sabe algo de repostería, desea casa de moralidad y tiene referencias. F-4471.
O2 22344 31 jun 2

SE OFRECE una joven española para cocinar y limpiar, es formal, sabe cumplir con su obligación, duermo en la colocación, tiene magníficas referencias. Telf. M-5243.
O2 22342 31 jun 2

SE DESEA colocar una señora española para cocinar, no importa hacer algo de limpieza, tiene buenas referencias, duerme fuera. Informan, M-4736.
O2 22345 31 jun 2

UN CHINO cocinero y repostero, desea colocarse en casa particular, cocina muy bien a la criolla, española, americana, tiene buenas referencias. Informan, Zanja 47, tercer piso. Pregunten José Chang. U-9748.
O2 22381 31 jun 4

SE OFRECE una joven española para cocinera, cocina criolla y española, salé al campo, tiene referencias. M-2464.
O2 22380 31 jun 2

UN GRAN cocinero joven, chino, es ofrece, conoce bien la alta cocina, española y criolla, sabe de repostería, muy limpio, excelentes referencias de casa particular. Telf. M-4579.
O2 22379 31 jun 5

SE OFRECE una superior cocinera y fina repostera, cocina criolla y española, hace toda clase de platos finos, tiene referencias y duerme en la colocación. Telf. M-4896.
O2 22378 31 jun 2

SE DESEA colocar una española para cocinar y limpiar, o cocinar, teléfono F-4414.
O2 22353 31 jun 2

SE DESEA colocar una señora española de mediana edad para cocinar o cocinar y limpiar, en S. Suárez. Telf. I-7805.
O2 22404 31 jn 2

SE OFRECE buen cocinero repostero, español, cocina a la americana y francesa, con las mejores referencias de casas conocidas, va a cualquier parte. Telf. A-3343.
O2 22388 31 jn 2

SE DESEA colocar una cocinera española de mediana edad, no le importa ayudar a la limpieza, tiene referencias. Informan, teléfono FO-2718.
O2 22284 31 jun 2

COCINERO, repostería y pastelería, con perfección, sin pretensiones, inmejorables referencias, hombre solo, blanco, conosco inglés para trabajar. Informa, Fernández, Prado 107, café El Congreso. M-4686.
O2 22285 31 jun 2

COCINERA repostera española, cocina a la española, criolla y a la italiana, sabe hacer plaza y tiene referencias. Telf. M-3637.
O2 22276 31 jun 2

DESEA colocarse de cocinera, muchacha isleña, es buena cocinera, dormir fuera, tiene referencias, no le importa casa de comercio. Monte 2, A. Telf. A-7371.
O2 22279-80 31 jn 3

DESEA colocarse joven española, lo mismo cocina que limpia, o hace las dos cosas, siempre que sea poca familia, tiene referencias. Informan, Telf. FO-7303.
O2 22272 31 jn 3

SE OFRECE muy buena cocinera de color, cubana, sabe hacer dulces, tiene buenas referencias y no tiene inconveniente en salir de la Habana. Telf. M-7122.
O2 22273 31 jun 2

DESEA colocarse buena cocinera de mediana edad, sabe cumplir con su obligación y tiene buenas referencias, no le importa cocinar y limpiar, sueldo, $20. I-6234.
O2 22373 31 jn 2

SE DESEA colocar joven española para cocinar y limpiar si es corta familia, tiene referencias, desea casa de moralidad. Informan, M-5092.
O2 22376 31 jn 2

SE OFRECEN

BUEN cocinero y repostero asiático, desea colocarse en casa particular, cocina a la criolla, española, francesa y americana, tiene buenas recomendaciones. Informan, teléfono M-5010. Preguntar por José Wong.
O2 22262 31 jun 3

O-3. Manejadoras

JOVEN española desea encontrar casa seria para manejadora o criada mano, es cariñosa con los muchachos y también sabe coser algo. Para informes, teléfono FO-2754.
O3 22281 31 jn 3

O-4. Crianderas.

OFRECEMOS a nuestra distinguida clientela toda clase servidumbre, con referencias casas conocidas. M-3070. Agencia Express.
O4 22374 31 jun 2

O-6. Choferes

SE OFRECE chauffeur español, soltero, competente en cualquier marca, con buenas referencias y módicas pretensiones. Telf. F-3208.
O6 22346 31 jun 3

BUEN chófer, joven, soltero, se ofrece para casa particular o comercio, siempre trabajé con familias de las que doy referencias de varias, sin pretensiones. Informan, teléfono A-3577.
O6 22347 31 jun 2

CHOFER español se ofrece particular o comercio, es serio y cumplidor, conoce toda clase de máquinas y su mecánica, tiene buenas referencias y es competente en su profesión. Telf. F-6164.
O6 22237 31 jun 3

CHOFER español, deseo casa particular, tengo buenas recomendaciones de familias, manejo cualquier máquina, 12 años de práctica, pocas pretensiones. M-4995.
O6 22398 31 jun 3

SE DESEA colocar un buen chófer de mediana edad, ha trabajado en buenas casas y puede dar referencias. Avisen Telf. A-2052.
O6 22407 31 jun 3

O-10 Oficinistas

TAQUIGRAFA, inglés-español, con gran experiencia en trabajos de oficina en general, solicita empleo, también aceptaría por horas. Señorita Fernández. A-4690.
O10222 68 31 jn 3

X- Agencias de Colocaciones

AGENCIA La Estrella, ofrece cocineras, criadas, manejadoras, lavanderas, camareras y criadas de mano, las tenemos de todas nacionalidades. Industria número 72 A. Teléfono M-9578.
X 22310 31 jun 3

VILLAVERDE y Cía. O-Reilly 13, teléfono A-2848. Unica agencia que dispone siempre de buenos cocineros, camareros, dependientes y cuantos empleados necesite el comercio y casas particulares. Se mandan a toda la isla.
X 22275 31 jun 9

NO OLVIDE QUE LA CUBAN AMERICAN EMPLOYMENT
Envía empleados competentes y plenamente garantizados para cualquier clase de empleo. Una llamada a nuestros teléfonos le convencerá. Teléfonos A-3343, A-3806.
X 22385 31 jn 2

SE COMPRAN

C-1. Casas.

COMPRO casa en la Víbora, Santos Suárez o Mendoza. Sala, saleta, 3|4, garage, precios de situación, pago cash. Castro, X-3815.
C1 22394 31 jun 3

C-7. Automóviles y Accesorios.

COMPRO automóvil de uso, cerrado, chico y de poco precio. Cerro 620.
C7 22258 31 jun 3

SE VENDEN

V-1. Casas.

SE CAMBIA sin dar dinero, una casa de 20 cuartos, de 10 metros de frente por 40 fondo, en Jesús del Monte. Renta $150, tiene una hipoteca de $12,000 al 5 o|o anual, le pasa el tranvía por 1 apuerta, por otra casa chica de 3 6 4,000 pesos de valor. Informan, I-2372.
V122135 30 jun 2

LA SIERRA
Vendo en lo mejor del reparto La Sierra, muy cerca del tranvía y del cine Rívoli, casa moderna, construcción de primera, compuesta de jardín, portal, sala, hall, tres hermosas habitaciones, baño intercalado, comedor fondo, pantry, cocina, cuarto de criados, cuarto de chauffeur, lavandería y garage. Precio $8,500. Puede dejar mitad al $ por 100. Julio C. Granda. Obrapía 38. Telfs. M-5921, F-5759.
V1 22245 30 jun 5

CASA PROPIA CON SOLO $500.00
Resto con los alquileres, vendemos preciosas residencias en todos los repartos, acabadas de construir. Véanos en Chacón 23, bajos, Habana, teléfonos M-7730 y FO-2188. J. P. Quintana.

CASAS EN GANGA
Calle A, dos casas en $12,000. Calle 15, chalet en $10,000. Calle 21, chalet en $28,000. Calle 19, chalet en $32,000. Calle 23, chalet en $19,500. Calle 6, solar a $22 metro. Alturas Almendares, solar de 900 varas en $3,500. Informa, señor Quintana, Chacón 23, teléfonos M-7730 y FO-2188.
V1 22405 31 jn 2

V-4 Establecimientos

SE VENDE una barra por no poder atenderla, buena oportunidad para una familia, poir tener casa vivienda. Informes, Rayo 29, de 12 a 1 p. m., S. Carriba.
V4 22338 31 jun 2

VENDO GRAN CAFE
Vende más de $300 diarios, a prueba; también se cambia por una propiedad, igualmente se hace con buena bodega, se da vuelto en efectivo si lo vale. Informa, Arroje, Belascoaín 50, U-6847.
V4 22401 31 jun 2

V-5. Muebles y Prendas.

PRENDAS en ganga. Oportunidad de adquirirlas a mitad de su valor. San magníficas; oro, platino y brillantes. Monserrate 9, bajos, señor Fraga. Solamente de 9 a. 12 a. m.
V5 22392 31 jun 3

PARA LAS DAMAS

PD-1. Peluqueros.

ANTONIO Pérez, peluquero, trabaja a domicilio exclusivamente. Una, 30 centavos. Dos, 50 centavos. Teléfono U-7935.
PD1 22389 31 jun 10

CRONICA SOCIAL

AGRUPACION JOVENES DE LA LIRA.

Esta simpática agrupación celebrará en la tarde de hoy lunes, una grandiosa jira en los jardines de «Cubanacán» la cual comenzará a las dos de la tarde hasta las doce de la noche.

Dicha fiesta será amenizada por orquesta que dirige el profesor Luis Castillo (Castillito) y el sexteto «Guarina». Reina un enorme entusiasmo entre la juventud de Marianao por esta fiesta.

Alberto Coffigny.

PARA LAS DAMAS

PD-6. De Interés para las Damas

MOSQUITEROS
Durante esta temporada de verano, hemos rebajado considerablemente los precios en nuestro departamento de **Mosquiteros y Ropa de Cama.** Tenemos un buen surtido en **mosquiteros de Malla, Tul y Muselina.**

EN MUSELINA
Para cama de una persona, $1.00.
Medio camero, $1.20.
Camero, tamaño completo, $1.50.

«BAZAR INGLES»
GALIANO Y SAN MIGUEL
PD6 22263 31 jun 3

ESTAMBRES
Una verdadera liquidación es la que estamos haciendo en nuestro **Departamento de Hilos.** Como muestra vea algunos precios:

ESTAMBRES BUENA CLASE:
BOLAS, a . . . . . 8 Cts.
BOLAS, a . . . . . 12 Cts.
BOLAS, a . . . . . 20 Cts.

HILOS PERLE y CROCHET:
BOLAS, a . . . . . 5 Cts.
BOLAS, a . . . . . 10 Cts.

SEDA TORZAL
CARRETES, a . . . . . 8 Cts.
Este departamento cuenta con los servicios de una experta profesora de tejidos, y éstos son completamente gratis para las clientes.

«BAZAR INGLES»
GALIANO Y SAN MIGUEL
PD6 22264 31 jun 3

ENSEÑANZA

E-6. Institutrices

SE OFRECE institutriz inglesa, habla perfectamente francés, con excelentes referencias, no tiene pretensiones. Telf. A-3543.
E6 22387 31 jun 2

DE INTERES GENERAL

ARTURO Canalejo Himely, procurador. Presto fianzas, doy dinero sobre muebles, automóviles y otros objetos, dejándolos en su poder, acepto administraciones, bienes, igualas, todo asunto judicial, desahucios, tramito expedientes, jubilaciones y veteranos. Teniente Rey número 106, teléfono A-4177.
P 22249 31 jun 6

Texto Integro . . .

(Continuación de la página TRECE)

que al fin es cosa de importancia secundaria y accidental, sino sobre otros muchos puntos de gravedad suma, de trascendencia incalculable para la Iglesia y los católicos y para toda la nación?

Nos hallamos en una de esas horas en que se va a decidir, quizá de manera irremediable, la orientación y el porvenir de nuestra patria.

En estos momentos de angustiosa incertidumbre, cada católico debe medir la magnitud de sus responsabilidades y cumplir valerosamente con su deber. Si todos ponemos la vista en los intereses superiores, sacrificando lo secundario en obsequio de lo principal; si unimos nuestros esfuerzos para luchar con perfecta cohesión y disciplina, sin vanos alardes, pero con fe en nuestros ideales, con abnegación y espíritu de sacrificio, podremos mirar tranquilamente el porvenir, seguros de la victoria.

Si permanecemos «quietos y ociosos»; si nos dejamos llevar «de la apatía y de la timidez»; si dejamos expedito el camino a los que se esfuerzan en destruir la religión o flamos el triunfo de nuestros ideales a la benevolencia de nuestros enemigos, n aun tendremos derecho a lamentarnos cuando la triste realidad nos demuestre que, habiendo tenido la victoria en nuestra mano, ni supimos luchar con denuedo ni sucumbir con gloria.

En las circunstancias actuales todos los católicos, «sin distinción de partidos políticos», deben unirse en apretada falange. Lo que hace años el Papa Pío X juzgaba «necesario e indispensable» lo es hoy más todavía: «Necesario e indispensable — decía aquel llorado Pontífice—ha juzgado la Iglesia, respecto de los católicos de España, que, si no pudiera lograrse una unión permanente y habitual, se establezcan, cuando menos, acuerdos transitorios: «per modum actus transeuntis», siempre que los intereses de la religión y de la patria exijan una acción común, especialmente ante cualquier amenaza de atentado con daño a la Iglesia».

«Adherirse prontamente a tal unión o acción práctica común—continuaba el citado Sumo Pontífice—es deber imprescindible de todo católico», sea cual fuere el partido político a que pertenezca».

Quisiéramos no tener que escribir nombres, que pueden ser bandera de combate de diversos grupos; pero nos hemos impuesto el deber de hablar con entera claridad, y lo cumpliremos lealmente. Y así decimos a todos los católicos, republicanos o monárquicos: «Podéis noblemente discutir cuando se trate de la forma de gobierno de nuestra nación o de intereses puramente humanos; p

CONSEJOS MEDICOS

Por el Dr. PEREZ BOUDET

EX-INTERNO del Hospital de Emergencias, Médico del Departamento Forense de la Ciudad de la Habana; Especialista de las afecciones del Aparato Digestivo. GABINETE: Prado 33, altos. Teléfono A-7490 (Dirijase la correspondencia al "DIARIO DE LA MARINA. Prado 102, Dirección).

NELLY. (Cárdenas):
Yo creo señorita que debe de seguir el tratamiento que anteriormente hacia tomar su Triglandina a razón de tres tabletas al día y además aplicarse las ámpulas de Tropovarina una un día sí y otro no. Los días que no se aplique la Tropovarina, puede ponerse Optarsón. Haga algún reposo y coma bajo la base de granos, purés y dulces.

GARDENIA. (Ciudad):
Puede tener la seguridad que una cosa que mas llama la atención no de nosotros solamente como me dice usted, sino entre ustedes mismas, son unos dientes limpios y bellos. Yo con muchísimo gusto la complaceré en su petición y ya que me lo pregunta se lo diré. Siempre la pasta de dientes que suelo usar, es el Nacreal, pues además de limpiar perfectamente deja un frescor muy agradable y dura una eternidad el tubo, por esto sale relativamente barata el usarla.
Pruébela y usará algo nuevo y bueno.

BELLEZA. (Matanzas):
Con grato placer me dedico a complacer a su simpática pregunta, pero por lo visto a pesar de ser bella es de una elegancia perfecta por su estatura y su edad puede que sea una de las privilegiadas de la naturaleza. Usted a mi juicio para estar dentro de la moda y lucir verdaderamente «chic» debe de estar entre las 120 a 125 libras. ¡¡Ni una más Belleza, que se descompone!!. Muy suyo.

INFELIZ. (Ciudad):
Tengo presente su segunda carta, si señora mi apellido es francés, pero soy cubano hasta lo más profundo de mi ser. Soy relativamente joven, no un viejecito, pues estoy según el doctor Marañón en la edad del verdadero HOMBRE. Usted me dice que ya se encuentra más calmada de la pregunta que anteriormente me hizo y lo celebro y la única manera de resolver su caso es haciendo lo que anteriormente le dije. Yo realmente me encuentro muy ocupado y no veo la causa para que usted no logre curarse cuando así lo desea pero ya en usted. Yo le di los medios... Quedo enteramente a su disposición.

WALTERIA. (Vedado):
Es algo difícil la consulta que usted me hace, pues una persona de 87 años con insomnio es cosa frecuente y mas si esa persona como lo es su ancianita duerme de día. Traten por todos los medios de evitar esto y acuéstenla un poco tarde. No creo indicado ningun calmante en su caso, solo una infusión de jazmin de cinco hojas al acostarse con un poquito de bromuro. La alimentación a seguir ha de ser líquida o semilbanda teniendo cuidado alacostarla de darle algún laxante tal como Leche de Magnesia. No le dé café nunca, dele mas bien Ovocacao ligero.

MARICUSA. (Ciudad):
Lo más seguro que existe para ese trastorno que me dice es el tomar diariamente tres píldoras de Yatren 105 y si la quiere hacer más efectiva, aplíquese un ámpula diaria de Clorhidrato de Emetina. Para su otra afección creo debe de tomar tres cucharadas de Cressival. En su afección de la piel, aplíquese dos veces por día la pomada Excemicida Sentuore y sobre ella un apósito para evitar la contaminación del polvo.

LUZMELA. (Vibora):
Permítame regañarla cariñosamente, pues jamás debió de hacer lo que hizo, pues aunque no haya traido consecuencias, pudiera haberlas tenido y muy serias. Creo que debe de aplicarse varias veces al día en esa región unos fomento de alumbre en la siguiente proporción: Una cucharada de alumbre para un litro de agua y masaje con hielo. No tema, que no me molesta ninguna de las preguntas que se me hacen por esta Sección y complaceré muy gustoso los «antojos» de mi clientela «anónima».

ESTUDIANTE DESDICHADO. Ciudad):
Esta es para mí su tercera carta, pues la anterior no llegó a mi poder. En contestación a las preguntas que me hace se las he de contestar por el orden que vienen hechas: Primera: Si amigo mio, es normal completamente y no le cause alarma alguna. Segunda: No, creo que debe de usarlo antes. Tercera: Sí señor, puede llegar a ser lo que siempre fue sino continúa con él. Cuarta: Si tiene, como creo en usted, un poco de fuerza de voluntad, no creo que vuelva por las andadas... Ya saldrá usted de preocupaciones.

PREOCUPADO. (Ciudad):
Ni me molesta como cree, ni tengo que perdonarlo. Usted ha hecho lo que debía y nada más que me queda el complacerlo muy sinceramente como lo hago. A veces se presentan esos trastornos en cierto tiempo, pero veo que el caso que lo embarga ya lleva cinco y aún permanece en las mismas condiciones que el primer día. Yo me permito al recomendarle que consiga un frasco de las Pastillas D-isis y que le dé unas seis al día y antes de cada principal comida una cucharadita de Citrocarbonato en agua azucarada bien fria, unos diez minutos antes de que ingiera su alimento. Le ruego que despues de quince días me vuelva a escribir y me recuerde el caso así como el tratamiento impuesto, que no quiero dejarlo en la preocupación que hoy tiene. A sus órdenes.

A. G. (Santa Clara):
Hay dos enfermedades a estudiar en el caso de su señora, una de ellas es como usted dice la gastro-intestinal que como sabe no trato sin antes hacer un examen concienzudo del enfermo y aplicarle el plan medicamentoso y de alimentación que el caso requiere. La otra me inclino a creer que sean sus Tricocéfalos los que están acabando con ella y si no se somete al tratamiento de ellos mal acabará. También he pensado que pueda ser un caso de hemorroides interna en cuyo caso antes que siga perdiendo en peso a consecuencia de esas repetidas hemorragias, debe de operar. Por el momento creo conveniente el que estimule su organismo antes que nada, por medio de tres cucharaditas de Vigotonal al día y tres píldoras de Proveinase, para regularizar su circulación venosa. Ese es mi consejo más sincero.

MISCELANEA

"La Esperanza"
SILVANO ALONSO
Plaza del Vapor Nos. 12 y 14 por Reina
Teléfono M-3711, Habana

Estos son los números suscriptos a la venta para el próximo sorteo del 5 de Junio y sucesivos:

2	55	5115	11114	14014
3	66	5513	11115	14044
5	69	5515	11117	14114
7	77	6006	11311	14141
11	87	6666	11515	14414
15	88	7007	11533	14441
17	99	8015	11611	14444
19	111	8855	11811	15000
20	113	9009	12021	15033
21	117	10013	12112	15051
23	333	10021	13017	15115
24	444	10033	13033	15315
25	555	10055	13113	15515
28	666	11008	13131	15533
29	777	11014	13313	15535
35	757	11021	13331	15551
40	1313	11033	13333	15555
44	2222	11035	13513	15615
45	3535	11077	13613	15715
47	4004	11113	13713	15815
8511	10513	11027	11715	13733

Precio: 30 centavos.
Servimos pedidos al interior, libres de franqueo.
M. 21309 25-2 Junio

PROFESIONALES

DRES. EN MEDICINA

ENFERMEDADES DE SEÑORAS
Especialista. Servicio Enfermreas. Tratamientos especiales enfermedades del útero, ovarios y trompas: (flujos dolores menstruales) Neurastenia sexual. Esterilidad, Electricidad médica. Consultas diarias: 3 a 5. San Rafael 102. Telf. U-1680.
Prof. 17402 2-7 Junio

RIÑON, VIAS URINARIAS
Piel y Sífilis, Impotencia, Gonorrea, Cistitis, Prostatitis, Neurastenia, General y complicaciones, Electricidad Médica, Tratamientos Especiales, por médicos especialistas, consultas diarias, 5 a 7 de la tarde, San Rafael 102. U-1680.
Prof. 17808-17859 4-3 Junio

DR. MANUEL LOPEZ PRADES
Graduado Madrid y Habana, cuarenta años ejerciendo enfermedades de la sangre, Señoras, niños (partos) tratamiento especial curativo de las afecciones genitales femeninas. Consultas de 9 a 11 y de 1 a 5 Gratis, martes y viernes, Amistad 95 altos.
Prof. 17874 4-3 Junio

DR. FRANCISCO J. DE VELASCO
Corazón, Pulmones, Estómago Intestinos.
DR. RUBEN DE VELASCO
Corazón, Pulmones, Enfermedades de los niños.
Consultas de 12 a 2 y de 1 a 3
Días laborables. Horas especiales previo aviso.
Salud 34. Telf. A-5418
Prfs. 20062 17 jun 16

CIRUJANOS DENTISTAS

DR. VALDES MOLINA
DENTISTA. GALIANO 9, A. ALTOS
Dentadura $15. Puentes $8 pieza. Empastadura $2. Limpieza $3. Consulta de 8 a 7 p. m. Se garantiza Teléfono A-8583.
Prof. 18002 0-4 Junio.

COMADRONAS

E. VIÑALES comadrona facultativa, últimos procedimientos, hago asistencia, consultas diarias. San Rafael 152 letra N. entre Marqués González y Oquendo. Telf. U-2826.
Prof. 22139 30-14 Junio

CLINICAS

CORPORACION CLINICA
Merced 41, entre Habana y Damas. — Teléfono M-9204
Médicos cirujanos (especialistas). Enfermedades en general. (Oculistas). Rayos X. (Análisis $2.00) Electricidad medicinal. Partos, operaciones. Almorranas curadas sin operarlas. Tatuajes, verrugas, manchas, etc., rápidamente son quitadas. Blenorragia e impotencia. Consultas, $1.00. Atenciones de 1 á 5 (tarde), 7 a 9 (noche).
Prof 17876 4-5 Junio.

GIROS Y LETRAS

J. BALCELLS Y CIA.
S. en C., San Ignacio 33, Hacen pagos por el cable y giran letras sobre New York, Londres, París y sobre todas las Capitales de España, Isla Baleares y Canarias, Agentes de la Compañía Inglesa de Seguros Contra Incendios. «The Royal» Administración de Bienes.
12371 1 Ab. 30 Sep.

CAJAS RESERVADAS
Las tenemos en nuestra bóveda, construidas con todos los adelantos modernos y las alquilamos para guardar valores de los interesados. En esta oficina daremos todos los detalles que se deseen
N. GELATS Y COMPAÑIA
126 Aguiar 106, esq. a Amargura.
G y L 18208 6-5 Junio.

ALQUILERES

A-1. Habana.

CAMPANARIO 54, segundo piso. Sala, saleta, gabinete, cuatro habitaciones, dos baños, galería, comedor, cuarto servicio criados, etc. Informan, Campanario 54, primer alto.
A1 21834 28-3 Junio

CORRALES 198
Casa muy amplia y ventilada compuesta de sala, comedor, siete cuartos, cocina, baño intercalado, gran patio, servicio criados. Llave en la carbonería. Informes: M-4803.
A1 21910 29-1 Junio

SE ALQUILA los bajos Subirana 38, sala, saleta, 2 habitaciones, baño intercalado, cocina y patio. Llave en la bodega. Informan FO-2584 M-4002.
A1 21996 29-4 Junio

ALAMBIQUE 61 bajos, sala, comedor, tres cuartos, baño y cocina. La llave en los altos. Informan, teléfono I-3368.
A1 21986 29-1 Junio

SE ALQUILA la casa San Joaquín 28 con sala, comedor, dos cuartos y cocina, se da barata.
A1 21965 29-2 Junio

SE ALQUILA, Santa Clara 22. Dos locales propios para comercio o industria, con sus servicios.

TRECE esquina a 12, Vedado, piso alto, sala, comedor, cuatro habitaciones, terraza, baño moderno, vista al mar muy fresca.

PRINCIPE 32, entre San Francisco y Espada, Sala, comedor, tres habitaciones, baño moderno, patio, cocina de gas y servicio para criados.

INFANTA 134, entre Príncipe y San Francisco, dos pisos segundos, sala, recibidor, comedor, cuatro habitaciones, baño intercalado, cocina de gas, servicio para criados, agua abundante, muy frescos y preciosa vista.

HABANA 77, piso segundo sala, comedor, tres habitaciones, cocina de gas, baño y demás servicios.

SAN LAZARO 127, piso bajo, sala, comedor, dos habitaciones, cocina y servicios.

PRINCIPE 12 C. Sala, comedor, cuatro habitaciones, cocina, servicios, patio, traspatio.

ACOSTA 42, bajos, sala, comedor, recibidor, tres habitaciones, baño y demás servicios.

NOTA.—Si a usted le interesa alguna de estas casas, no pierda tiempo llamando por teléfono, véame personalmente de 11 a 1 por la mañana y de 6 a 7 media por la tarde que seguramente nos arreglaremos. Informa, M. Rodríguez, Ricla 23, teléfono A-2706.
A1 21219 30-2 Junio

ALQUILERES

SE ALQUILA propia para inquilinato la casa Vigía No. 11 con seis cuartos y un departamento con comedor, dos cuartos y cocina.
A1 21967 29-2 Junio

REINA NUMERO 28
altos, sala, saleta, comedor, cinco habitaciones, dos baños, cocina en la azotea, dos habitaciones más. Precio: 80 pesos Informan F-2134.
A1 21578 27-2 Junio

CURAZAO 33, altos, entrada por Jesús María, con sala, comedor, dos habitaciones, cocina de gas, baño. Llave en los bajos, barbería. Informan, Concordia 44, Telf. A-2583.
A1 22020 29 jun 1

SE ALQUILAN los bajos de la casa calle de Arsenal 2 y 4, propio para almacén, industria, depósitos, etc. Informe: Nicolás Merino, Esperanza 5. Habana. A-2550.
A1 22107-08 30-4 Junio

CASITAS $16 a $40, de uno a tres cuartos, sala, comedor, cocina; baño, edificio estilo español, San Lázaro entre Hospital y Espada. La botica informa.
A1 22065 30-9 Junio

ROMAY 6, ALTOS
A una cuadra de Monte, sala, saleta, tres cuartos, cocina, servicios, balcón corrido, hacia la brisa $25. Llave: bodega. Informes M-4803.
A1 21911 29-1 Junio

SAN NICOLAS 130 entre Salud y Reina. Alquilo segundo moderno. Sala, saleta, cuatro habitaciones, cocina gas y carbón, baño completo, $46. Llaves en los bajos.
A1 22041 29 jun 8

ALTOS nuevos, baratísimos, sala, 3 cuartos grandes, lujoso baño intercalado, comedor, cuarto y servicios crnadas, etc. Oquendo 30, entre Zanja y Salud. Informes y llaves allí mismo.
A1 22217 30 jun 2

POR 15 PESOS
Casas en la Habana, completas, no alquile sin verlas. P. Cerrada número 83, tienen todas las comodidades.
A1 C6364 30 jun 2

SE ALQUILAN los altos Lugareño número 2, reparto Ensanche de la Habana. Sala, comedor, 6 cuartos, servicio lujoso, servicio de criados, en $50. En el café informan. Teléfono M-2895.
A1 22190 30 jun 2

SE ALQUILAN los altos, Reina número 22, reparto Ensanche de la Habana. Recibidor de 11 metros largo, sala, 6 cuartos, servicios lujosos, servicios de criados. En la misma informan, Telf. M-2895. Precio, $75.
A1 22191 30 jun 2

SE ALQUILA, Oquendo 36, bajos, sala, comedor y tres habitaciones. Informan, Oquendo y Pocito, bodega.
A1 22192 30 jun 3

ALQUILO amplios y frescos bajos con sala, comedor, cuatro cuartos, baño intercalado, cocina, servicio de criados, gran patio, en Finlay 127 B, informan, M-7722.
A1 22170 30 jn 3

ZEQUEIRA 17 y 19, entre Infanta y San Joaquín, precio, $21 y $18, dueña, Tenerife 30, llave, bodega Infanta.
A1 22179 30 jun 2

SE ALQUILA Oquendo 27 entre Sardiñas y Pocito, casita con azotea, en $25.00 Informes M-2781.
A1 22201 30-2 Junio

SE ALQUILA, Romay 13 casi esquina Monte casa antigua, grande propia familia, industria $30. Informes: M-2781.
A1 22202 30-2 Junio

ESTRELLA 146 al fondo de la iglesia de Reina, sala, dos cuartos grandes, y demás servicios. Informan en el 183.
A1 22181 30-4 Junio

SE ALQUILA el primer piso de la casa calle de Habana 194, compuesta de sala, recibidor, comedor, cuatro amplias habitaciones, baño intercalado, cuarto y servicio de criados. Precio $50.00. Informan en la misma. Teléfono A-8542.
A1 22183 30-2 Junio

SE ALQUILA, Jovellar 34 entre Hospital y Espada, un piso de recibidor, sala, cuatro habitaciones con tres closets, baño comedor, pantry y cocina, cuarto y servicio criados y cuarto azotea con lavaderos, $60. Llaves la misma, teléfono M-9837.
A1 22092 30-2 Junio

ALQUILO casa Marina 10, portal, sala, comedor y patio, llaves en la bodega de al lado. Informan: García Tuñón, Aguiar y Muralla. A-8756
A1 22094 30-2 Junio

SE ALQUILA Jovellar 30 entre Espada y Hospital, un piso de recibidor, sala, tres habitaciones, baño, comedor, cocina y cuarto y servicio criados, $45. Llaves en la misma, teléfono M-9837.
A1 22088 30-2 Junio

SE ALQUILA en Vapor 47 entre Espada y Hospital, segundo piso, sala, comedor, dos habitaciones, baño y cocina, $35. Llaves, la misma, teléfono M-9837.
A1 22087 30-2 Junio

ANTON RECIO 73 entre Vives y Puerta Cerrada altos, sala, 3 cuartos, cocina, comedor, la llave en la bodega Vives. M-5172.
A1 22081 30-2 Junio

SE ALQUILA, Jovellar 27 entre Aramburo y Hospital, apartamentos de sala, comedor, dos habitaciones, baño y cocina, $32 y $40. Llaves en la misma. Telf. M-9837.
A1 22090 30-2 Junio

SE ALQUILA, Jovellar 12 entre Aramburo y Hospital, segundo piso, recibidor, sala, gabinete, tres habitaciones, baño, comedor, cocina y cuarto criados. $55. Llaves en la misma, teléfono M-9837.
A1 22091 30-2 Junio

SE ALQUILA la casa Aguila 13 altos con sala, comedor, 3 cuartos, cocina, le pasa el tranvía por la puerta. Llave e informe en los altos.
A1 22099 30-3 Junio

50 PESOS, alquilo la casa Freyre de Andrade esquina a 25, detrás del Edificio Carreño. Llave en frente, taller de Lusso. Informan, García Tuñón, Aguiar y Muralla. A-8786.
A1 22093 30 jun 2

ALQUILO espléndidas habitaciones con lavabo de agua corriente a $12. Animas 170 altos y bajos, entre Gervasio y Belascoain. Teléfono U-7751.
A1 22229 30 jun 4

ALQUILO, Hornos y Vapor
una cuadra del Parque Maceo, el lugar más fresco de la Habana, bonitos pisos modernos: sala, comedor, dos habitaciones, cuarto baño intercalado y cocina, desde $30. Informes: Tel. M-2837. La llave, en la carnicería.
A1 22096 30 jun 2

VIRTUDES 28 entre Aguila y Amistad, edificio moderno y fresco, habitaciones con muebles, ropa y teléfono, espléndidos baños, desde $15. Telérono A-4253.
A1 22230 30 jun 4

CUBA 36 esq. a Chacón, edificio moderno, amplias y frescas habitaciones a $12. Informan en la misma el encargado.
A1 22228 30 jun 4

SAN MIGUEL 242 bajos modernos, sala, saleta, dos habitaciones, baño completo y cocina. La llave e informes San Miguel 254 altos.
A1 22224 30 jun 2

EN 25 PESOS, se alquila el segundo piso Condesa 41 entre Escobar y Lealtad, compuesto de sala, comedor, dos cuartos, baño intercalado, cocina de gas. Es fresquísima. Llave en el primer piso. Informes, M-7203.

CONDESA 38 entre Campanario y Lealtad. Se alquila un salón propio para guardar dos máquinas, pequeña industria o tienda. Tiene puertas metálicas. Informan Condesa 3, primero. M-7203.
A1 22223 30 jun 2

SE ALQUILAN en $38.00 los frescos y modernos altos Campanario 180 entre Estrella y Maloja, con sala, comedor, 3 cuartos y baño. Agua abundante. Llave en los bajos. Informes: F-5759.
A1 22244 30 jun 4

SE ALQUILAN hermosos altos claros y bien ventilados en la calle Animas 181 y 185. Precios de situación. La llave y demás informes en la bodega. U-6608.
A1 22241 30 jun 2

ALQUILO bonito piso principal, San Miguel 306 entre Mazón y Basarrate, sala, comedor, tres habitaciones, baño completo, cocina, cuarto y servicio criada. Informes teléfono F-1945.
A1 22239 30 jun 2

SE ALQUILA espaciosa casa Obispo 89 altos, la llave en el número 66. Informan Telf. I-3368.
A1 21987 29-1 Junio

ALQUILERES

SE ALQUILA, Marqués González 5, altos, entre San Rafael y San José, con sala, comedor, tres habitaciones y servicios. La llave en el 3, bajos. Informes, A-2738, joyería El Gallo.
A1 21167 25 jun 2

FRENTE al parque Maceo, Marina 21, se alquila moderno piso alto en $37.00 sala, comedor, tres cuartos, baño intercalado. La llave en la fonda. Informes Obispo 16.
A1 21243 25-1 Junio

SE ALQUILAN altos en Lealtad 81, entre Concordia y Virtudes, sala, comedor, tres cuartos, baño, cocina, la llave en la bodega esquina Concordia. Informes: Obispo 16.
A1 21239 25-1 Junio

SALUD 152, altos entre Oquendo y Marqués González, sala, recibidor, tres cuartos, comedor, baño completo, la llave en la bodega. Informes Obispo 16.
A1 21240 25-1 Junio

SE ALQUILA
En O'Reilly 51, frente a La Metropolitana, el espléndido primer piso alto de esta bien situada casa nueva, muy apropiado para establecer una buena oficina consular, comercial o de seguros, notaría, academia y otros negocios de índole parecida. Puede verse de 9 a 12 y de 3 a 5 media, en donde también se dan informes.
A1 C6362 25 jun 4

BLANCO 13, entre Colón y Trocadero, se alquilan estos altos nuevos, sala, saleta, tres cuartos, baño intercalado y cocina de gas. Llave enfrente Garage, en la misma de 4 a 6.
A1 21591 27-1 Junio

SAN RAFAEL 122, esquina Gervasio se alquilan preciosos altos propios para larga familia, con servicios de criados independientes. Informan en la bodega. A-2524.
A1 21613 27-6 Junio

EN $5 PESOS segundo piso, de sala, gabinete, comedor, tres cuartos, corredor, cocina y servicio. Compostela 113, entre Muralla y Sol.
A1 21599 27-1 Junio

PRECIOSOS ALTOS EN $34.00
Se alquilan en $34.00 los modernos y frescos altos de San José 124, D, entre Lucena y Marqués González, compuestos de sala, saleta corrida, tres habitaciones, comedor, baño completo, cuarto y servicio de criado, agua abundante, y los altos de San José 124 K, esquina a Marqués González con las mismas comodidades en $50, llave en los bajos. Informes: Edificio Bacardí, Apartamento 401 Sr. Francisco Torres, Telf. A-7830.
A1 21566 27-6 Junio

EN 25 PESOS POR SU PRECIO NADA MEJOR
Se alquilan en $25.00 las cómodas y ventilads casas bajas, calle de Agustín Alvarez número 2 y 11, entre Marqués González y Oquendo a 2 cuadras de Belascoain y una del Nuevo Frontón, acabadas de pintar, compuestas de sala, saleta corrida, tres habitaciones, patio y demás servicios. Vecindario de moralidad. Las llaves en el número 10. Informes Edificio Bacardí, Apartamento 401, Sr. Francisco Torres, Telf. A-7830.
A1 21565 27-6 Junio

SAN LAZARO 271, ALTO
sala, saleta, cuatro habitaciones, baño intercalado, cocina gas y carbón, cuarto y servicio de criados. Precio $60. Informan F-2134.
A1 21580 27-2 Junio

MONSERRATE Y LAMPARILLA
Se alquila primer piso, sala, comedor, tres cuartos, servicios modernos. Informan, teléfonos M-2211, M-6019, bar Franco.
A1 21309 27 jun 3

SOLEDAD 48
altos, sala, saleta, tres habitaciones, baño intercalado, cocina de gas, precio $30. Informan: F-2134.
A1 21583 27-2 Junio

SE ALQUILA para primeros del próximo junio un piso alto de la gran casa Virtudes 2 esquina a Zulueta, cuatro salones corridos, uno pequeño, galería independiente, cocina, cuarto para criados, ducha y demás servicios. Propio para oficinas. No se alquila para familias. En la misma informan.
A1 21703 27 jun 1

SE ALQUILAN LOS BAJOS
Derecha de la casa Merced 76 entre Compostela y Picota. La llave en la bodega del frente. Informan, Villegas 80. Telf. A-7072.
A1 21883 29 jun 13

CARLOS III, 16-A, B. C.
altos y bajos, sala, saleta, cuatro habitaciones, baño intercalado, cocina de gas. Precio 50 pesos. Informan: teléfono F-2134.
A1 21577 27-2 Junio

BERNAZA 69, casi esquina a Muralla, en $50 se alquila el alto con sala comedor, cinco habitaciones y baño. La llave en el 65, la encargada. Teléfono F-3040.
A1 21466 26—1 Junio

ALQUILO piso moderno, fresco y ventilado. Cienfuegos 20, a una cuadra del parque La Fraternidad.
A1 21325 25 jun 4

SE ALQUILAN los altos de Villegas 39, con sala, saleta y tres cuartos, informan F-2115, la llave en la tintorería.
A1 21630 27-2 Junio

VILLEGAS 111, se alquila primero, segundo piso, fabricación moderna, sala, recibidor, cuatro habitaciones, comedor, cocina gas, baño intercalado con dos servicios. Informan A-9745.
A1 21022 23 jun 7

PISO bajo moderno se alquila en Aguiar 10 entre Peña Pobre y Monserrate, sala, comedor, tres cuartos, baño intercalado, cuarto y servicios de criados, buen patio. Puede verse de 3 a 6 p. m.
A1 21245 25-1 Junio

SE ALQUILA Reina 47 altos entre Galiano y Rayo. Informan en la misma.
A1 21772 28-3 Junio

CONCORDIA 271, altos, modernos, sala, comedor, tres cuartos, baño cocina gas, dos cuartos en la azotea. Informes: F-3199.
A1 21767 28-7 Junio

SE ALQUILA el tercer piso de la casa Bernaza 48, con cuatro hermosos cuartos en 40 pesos. Llaves e informes Zulueta 36-G. Telf. A-9266.
A1 21750 28-7 Junio

SE ALQUILA en Ayesterán número uno un primer piso con sala, tres cuartos, comedor, baño intercalado; cocina, baño y servicio criados; hall, todo moderno. Informan Malecón 46 teléfono M-6603, llaves en la vidriera de Tabacos del café.
A1 21548 27-6 Junio

HERMOSO 2o. piso Monte 269 entre Rastro, Carmen, se compone de sala, antesala, tres habitaciones, lujoso baño intercalado, hermosa cocina de gas, amplio comedor y patio, azotea al nivel del piso y servicio de criadas $45. Informes Bazar El Gallo.
A1 21540 27-4 Junio

SE ALQUILA el primer piso de la casa Cárdenas No. 1, casi esquina a Monte, sala grande, comedor, tres habitaciones, servicios y cuarto de criados. Informan Telf. A-1888.
A1 21528 27-4 Junio

OQUENDO 3-C
bajos, sala, saleta, cinco habitaciones, comedor, cocina de gas y carbón, lavadero de ropas. Precio $50 y $60. Informan: F-2134.
A1 21581 27-2 Junio

MEDIA cuadra Avenida Misiones, Habana 9, se alquilan los modernos altos, precio de situación. Informan: A-2446.
A1 21647 27-11 Junio

LAGUNAS 2 bajos, sala, comedor, 3 cuartos, cocina, baño y patio. Informes M-2863, F-3499. Llave en los altos.
A1 21768 28-7 Junio

CONCORDIA 4 bajos, se alquilan sala, comedor, cuatro cuartos, baño intercalado, hermoso patio, servicios de criados. Informan I-1982, llave en la misma.
A1 21769 28-2 Junio

ALQUILERES

VIRTUDES No. 144-A
altos, recibidor, sala, cinco habitaciones, dos baños intercalados, comedor al fondo, pantry, cocina de gas, y carbón, cuarto y servicio de criados, lavadero de ropa. Precio $110.00. Informan F-2134.
A1 20357 27-2 Junio

CARDENAS 15 altos sala, saleta, tres cuartos y uno muy amplio en la azotea $40.00. Cárdenas 15 bajos, sala, saleta, y tres cuartos, $33, Animas 137 bajos, sala, saleta, y tres cuartos $35. Informan en la Peletería La Horma Grande, Aguila 213.
A1 21746 28-4 Junio

SAN LAZARO 98 altos modernos propios para familia de gusto, sala, comedor, tres cuartos, baño intercalado, hall, informes teléfono M-2863 y F-2124. Llaves en los altos.
A1 21754 28-7 Junio

SE ALQUILA barata la casa Sitios 150, entre Escobar y Belascoaín. Sala, comedor, seis habitaciones grandes, azotea. La llave: bodega esquina a Escobar. Informes U-5031.
A1 21485 26—1 Junio

ALQUILO preciosos altos, esquina, modernos, sala, comedor, tres habitaciones, baño intercalado, cuarto servicio criados, una cuadra Universidad, tranvías. San Miguel 208, esquina Mazón, llave bodega. M-4260.
A1 21612 27 jun 1

SE ALQUILA la casa Corrales número 11, compuesta de planta baja y dos pisos altos. Precio de toda la casa $60.00 Informes teléfono A-1888.
A1 21527 27-4 Junio

LEALTAD 24, altos (M. M. Delgado) se alquila casa con sala, recibidor, ambos muy grandes, cinco cuartos y baño intercalado, comedor al fondo y servicios de criados. En la azotea dos cuartos y servicios. Llave en los bajos. Informes: Rosales y Lavedan, Administración de Bienes, teléfono: M-6947.
A1 21728 28-7 Junio

EN 40 PESOS se alquila la planta baja de la casa Concordia 156-B entre Oquendo y Soledad, sala, recibidor, tres cuartos, baño intercalado completo, comedor corrido al fondo, cocina de gas, cuarto y servicio para criado. La llave en la bodega. Informes Bernaza 6, A-6363.
A1 21817 28-1 Junio

SE ALQUILAN los altos Suárez 26 compuestos de sala, recibidor, comedor al fondo y dos hermosas habitaciones. La llave en los bajos. Informan en la misma de 1 a 5.
A1 21784 28-7 Junio

SE ALQUILAN los hermosos y frescos altos de la casa Concordia 135, entre Belascoain y Gervasio, compuesta de sala, recibidor, cuatro buenas habitaciones, baño completo moderno, comedor, cocina y cuarto y servicio de criados. Puede verse a todas horas. La llave en los altos de al lado. Informes: Telfs. I-5285 y A-9895. Precio mínimo. $55.00
A1 21782 28-7 Junio

BAJOS MODERNOS. SALA, COMEDOR. 4 CUARTOS, BAÑO INTERCALADO, $25.00
Se alquilan a 10 minutos Parque Central, calle Justicia esquina Arango, una cuadra tranvías, Calzada de Concha. Al lado, bajos 2 cuartos $15 y con 3 a $18, llaves bodega.
A1 21738 28-3 Junio

INFANTA 32
Entre San Rafael y San José, frescos bajos portal, sala, saleta, comedor, cuatro habitaciones, baño intercalado, cuarto y servicio de criados. Llaves e informes Infanta 30 altos.
A1 21773 28-1 Junio

OJO. Villegas 109 cerca de Muralla, gran piso 5 habitaciones, sala, recibidor, gran comedor, servicios modernistas. Precio 60 pesos. Informan Muralla 103, Telf. F-5506.
A1 21741 28-5 Junio

ARAMBURO 52 entre Zanja san José se alquilan dos pisos cada una, 3 habitaciones, sala, recibidor, buen patio, acera brisa, 35 pesos. Informan F-5506.
A1 21740 28-5 Junio

ALQUILO Cárdenas 57 altos, $45 esquina Gloria, botica, sala, cuatro cuartos, comedor, cocina gas y carbón, baño, agua, motor. Llave botica, Informan Bernaza 23. Tintorería.
A1 21776 28-2 Junio

SE ALQUILAN Infanta 103 y 115, dos casas altas, 3 y 4 cuartos, respectivamente: sala, comedor, baño intercalado: cuarto servicios de criados. Informes Telf. I-1116.
A1 21793 28-1 Junio

SE ALQUILA $70, Malecón 12, segundo piso, sala, 6 cuartos, baño, servicio de criado. Verla 8 a 12, 2 a 5½ informes A-9033.
A1 21428 26-1 Junio

SAN LAZARO 54, se alquila bajos $40, cuatro cuartos, sala, comedor, recibidor, baño servicio criados Informan A-9033, 8 a 12, 2 a 5½.
A1 21429 26-1 Junio

FRENTE a la Quinta de los Molinos, Carlos III 73, primer pios, moderno, sala, saleta, comedor cuatro cuartos, cuarto de baño intercalado completo, cocina, cuarto de criados y servicios. Informan: U-1564.
A1 21511 26—1 Junio

SE ALQUILA el segundo piso de la casa Industria No. 2-A, precio de situación. Informan en Neptuno e Industria, café. Telf. M-4848.
A1 21602 27-1 Junio

SE ALQUILAN las siguientes casas: Espada 128 y 130 bajos, a media cuadra de Carlos III, compuestas de sala, saleta, tres habitaciones y demás servicios. Animas 199, bajos, compuesta de sala, tres habitaciones y demás servicios. La llave e informes Zanja 128, Taller Acevedo, teléfono U-1287.
A1 21549 27-1 Junio

PRADO 77-A
Propios para casa huéspedes o numerosa familia, alquilo primer y segundo piso, sumamente espaciosos y ventilados, alquiler módico. Para verlos de 2 a 5. Informes Sr. Manteca, Cuba 76.
A1 21154 25-2 Junio

REBAJADOS A $50
Alquilo el espacioso y ventilado primer piso, de Montoro 20, (ensanche Habana,) terraza magnífica al frente, amplia sala, recibidor, cuatro cuartos, comedor, hall, baño completo, cocina gas, servicios criados. Todo moderno. Informes en la misma de 9 a 12, se puede ver. Para tratar señor Manteca, Cuba 76 y 78.
A1 21157 25-2 Junio

CASA MODERNA
Infanta 18. Edificio Artigas, entre San Lázaro y Concordia, dos habitaciones, sala, comedor, cocina, magnífico baño, limpieza escalera. Informes el café.
A1 21165 25-2 Junio

PRECIO reajustado, alquilo primer piso de Xifré No. 1, casi esquina a Carlos III, sala, saleta, tres cuartos, comedor al fondo, baño intercalado completo, cocina y demás servicios, agua abundante, muy frescos y claros. Llaves en los bajos. Informes Sr. Lavandeyra, Cuba 76 y 78.
A1 21159 25-2 Junio

AGUIAR 9, bajos, se alquila un moderno piso compuesto sala, tres habitaciones, baño intercalado, comedor cocina gas, servicio criados. Informes 2o. piso D.
A1 20790 22-1 Junio

PRADO 107. Se alquilan los pisos principal y segundo, juntos o separados. Se compone cada uno de sala, recibidor, ocho habitaciones amplias, baño, hall, comedor y cocina; propios para Asociación o Club. Se admiten proposiciones. La llave en Empedrado 16. Informan Bufete de Arellano, M-3936.
A1 20927 23-6 Junio

SAN MIGUEL 135. Se alquilan para Junio 1o. los bajos, frescos y amplios, tres habitaciones, sala, comedor, etc. Precio $35.00 llave en la misma. A-9274.
A1 21171 25-1 Junio

JOVELLAR 8 entre Aramburo y Hospital, alquilo magníficas casas altas y bajas, con sala, saleta, tres grandes dormitorios, comedor, baño completo, cocina de gas, patio, cuarto y servicios criados, informes, Apartamento 4, teléfonos M-1429, U-2259.
A1 20804 22-1 Junio

MAZON 31. Se alquila la planta baja, compuesta de sala, comedor, 3 cuartos, baño intercalado, cocina y servicio de criados. Precio $40. Informan Bufete de Arellano, M-3936.
A1 20922 23-6 Junio

SE ALQUILAN en Monte 131, casi esquina a Angeles, los altos de la peletería El Iris, tiene 5 habitaciones, sala, comedor, cocina y buen servicio. Informan, los bajos.
A1 21850 28 jun 1

BERNAZA 65, se alquilan casitas interiores con sala, comedor, dos habitaciones y servicios. Informa: la encargada en la misma.
A1 21465 26—1 Junio

ALQUILERES

O'REILLY 40, esquina Aguiar. Modernos pisos propios para oficinas y profesionales. Precio reducido $55. Informan en el elevador.
A1 18497 7 jun 6

$30 PLAZA DEL MAINE $36
tranvías M. y 13 Casas: Sala a Calle 3 habitaciones, baño intercalado, cuarto y baño intercalado, cuarto y baño criada, cocina

ALQUILERES

EDIFICIO calle H. número 184, entre 21 y 23. Vedado. Lindas casitas para familias distinguidas. Alquiler razonable. Informes: el portero.
A2 21244 25-1 Junio

SE ALQUILA calle B, número 193 entre 19 y 21, Vedado, una casita, sala, recibidor, dos cuartos, baño completo, cocina y calentador de gas y garage. La llave en la misma. Informes: Obispo 16.
A2 21247 25-1 Junio

VEDADO

SE ALQUILAN los espaciosos altos de la calle B entre 19 y 21, acera la brisa, compuestos de sala, comedor terraza, cuatro cuartos, baño intercalado, cocina, cuarto criado y servicio. Informan en la bodega.
A2 20001 16 Jn 6

SE ALQUILA once 135 entre K y L, Vedado, modernos altos, recién construídos, con cuatro habitaciones, baño de color, garage, etc. Informan en los bajos.
A2 21594 27-3 Junio

CASITAS a 25 y 28 pesos, en el Vedado, calle 17 núm. 536 con sala, portal, dos habitaciones, baño intercalado etc. Telf. F-5557. Llaves en la casa, departamento C.
A2 20586 21-3 Junio

SE ALQUILA H. 135 entre 15 y B, segundo piso, terraza, 4 habitaciones, 1er. piso, portal, sala, gabinete, comedor, baños. Informan H y 15, 190.
A2 22004 29-4 Junio

ALQUILO Vedado modernos bajos, calle 27 entre D y E, número 94, sala, comedor, tres cuartos, dos servicios, cocina, cuarto criado, traspatio, $40.00. Llave misma.
A2 22006 29-1 Junio

CALLE A. No. 264 altos entre 27 y 29, sala, comedor, 4 habitaciones, garage, etc. Informan 2 número 3. Teléfono F-1173. Llaves en la bodega. CALLE 19 No. 263 bajos entre D y E, sala, comedor, 3 habitaciones, garage, etc. Informan 2 No. 8 teléfono F-1173. Llaves en la bodega.
A2 22158 30-3 Junio

MODERNOS y frescos altos H. 227, entre 23 y 25, terraza, sala, 4 cuartos, baño intercalado, comedor, pantry, cuarto y servicio de criados. La llave e informes en 25 número 268, bajos, entre D y E. Baños.
A2 22008 29-8 Junio

ALQUILO espaciosa casa propia para casa de huéspedes, clínica o sociedad, terraza, sala, saleta, 10 habitaciones con lavabos, agua corriente, comedor, cocina, 4 servicios en Línea 215 entre G y H. Informan en la misma de 1 a 7.
A2 21859 28-1 Junio

SE ALQUILA, Vedado, calle Paseo esquina a 19, chalet moderno, con sala, hall, recibidor, comedor, cocina y servicios, en los bajos; y seis habitaciones, dos baños intercalados, terraza y cuartos criados en los altos. Más informes, Manzana de Gómez 240, teléfono A-4893.
A2 21946 29 jun 6

ALQUILO primero y segundo piso de 23 y F, con cuatro cuartos, sala, recibidor, comedor, dos baños, cocina de gas y demás servicios y otra de tres cuartos en 23 y 4, altos, Vedado. F-6142. Las llaves en la bodega.
A2 22056 29 jun 2

ALQUILO calle 23 número 14, hermosa casa con sala, saleta, tres habitaciones, baño intercalado, hall, comedor al fondo, cocina, cuarto criados, moderna, muy fresca.
A2 21559 27-2 Junio

SE ALQUILA EN $50.00. Una casa de reciente construcción situada en la calle 14 núm. 169, altos, entre 17 y 19, en el Vedado. Se compone de terraza, sala, hall, tres cuartos, baño intercalado, comedor, cocina, cuarto y servicios para criado, lavadero y patio. Está a media cuadra del Colegio Las Teresianas. Informan: Teléfono A-6961.
A2 21588 27-1 Junio

ALQUILO los bajos calle 25 número 424 con portal, sala, cuatro cuartos, baño, comedor, cocina patio y jardín, Telf. M-1921.
A2 21614 27-11 Junio

SE ALQUILAN los altos de la casa J. número 2 entre Calzada y 9 con sala, saleta, cinco cuartos y dos baños, garage. Informan F-2115.
A2 21629 27-2 Junio

VEDADO. Se alquila la espléndida casa 17 número 467, entre 10 y 12, altos, capaz para una numerosa familia. Informan, F-2647.
A2 22040 29 jun 1

A-3. Cerro y Palatino.

DOMINGUEZ 3

Se alquilan casa con portal, zaguán, sala, comedor, cocina y baño, cinco cuartos bajos y dos altos, con baño, $35. Teléfono U-1710 y M-1215.
A3 79447 11-12 Junio

CRUZ DEL PADRE 8-D, se alquilan 2 casas planta baja, sala, saleta, 3 cuartos y servicios muy amplios. U-7503. Escobar 10 altos.
A3 20498 20-1 Junio

ALQUILO casa portal, sala, dos cuartos, cocina, servicios, cielo raso $20, Zaragoza 10-B, llave bodega Pazó. Telf. 1-5125.
A3 21216 25-2 Junio

ALQUILO casa sala, dos cuartos, comedor, cocina, servicios, cielo raso, Santa Teresa 14½ B. Llave en el 14-B.
A3 21217 25-2 Junio

SANTA CATALINA 1¼ y 1½ Cerro, portal, sala, comedor, tres cuartos, baño y cocina. La llave en el 1¼. Informan Telf. 1-3368.
A3 21984 29-1 Junio.

NO PASE CALOR. Viva sabroso y barato, casas de Huergo. Alquilo. Churruca y San Cristóbal, hermosa casa alta moderna esquina Fraile, sala, saleta, cuatro grandes habitaciones, comedor, hall, baño completo, cocina, calentador, a una cuadra de la Calzada un verdadero sanatorio, regalada $35.00 San Cristóbal une y tres altos sala, saleta, dos habitaciones, baño, cocina moderna $22.00. Churruca cinco, portal, sala, saleta, dos habitaciones, baño, cocina, dos patios, $22.00. Infanta 62, portal, sala, saleta, dos habitaciones, baño, cocina, patio, $14.00. San Carlos letra E., esquina a Moreno, sala, sáleta, dos habitaciones, baño, cocina, gran patio, $16.00. Churruca 11, portal, sala, saleta, 3 cuartos, baño intercalado completo, comedor al fondo, patio y traspatio, en $35. Informes Encarnación 19. Vibora, Telf. I-6294.
A3 21981 29-2 Junio

SE ALQUILAN los modernos altos de la Calzada del Cerro, esquina a Patria, muy cómodos y frescos, con doble servicio y cocina de gas, y los bajos para establecimiento. Llaves en los altos. Informes, Obrapía esquina a San Pedro, almacén, teléfono A-2702.
A3 22047 29 jun 5

DOMINGUEZ 17-E, esquina a Falgueras, Cerro, chalet compuesto de jardín, portal, sala, recibidor, cuatro cuartos, comedor, baño intercalado, cocina, cuarto y servicio criados y garage. La llave al fondo número 17. Informan Telf. 1-3368.
A3 21985 29-1 Junio

DOS CASAS

baratísimas y modernas, $20 con sala comedor 3 cuartos, San Cristóbal 16, bajos y altos, esquina a Prensa una cuadra paradero tranvías del Cerro. Llaves: bodega de esquina. Dueño: Daoiz 15. Telf. 1-6898.
A3 21979 29-3 Junio

CERRO. Alquilo casa muy fresca, propia para numerosa familia, 6 habitaciones, doble servicio, 326 Auditor 33. Informan, U-6358. Llaves en la bodega.
A3 21708 27 jun 4

ALQUILO los modernos altos Calzada del Cerro 713 esquina a la Rosa, sala, recibidor, 3 cuartos, baño intercalado, 2 colegios al frente $28, casitas a $20. Informan Corrales 30. A-1971.
A3 21801 28-7 Junio

SAN PABLO 44, (CERRO)

Se alquila casa moderna con sala, dos cuartos, baño intercalado, comedor y servicios, la llave e informes en el número 34, fábrica de fósforos La Central, teléfono A-4697.
A3 22236 30 jun 3

STA. CATALINA 6, CERRO

Se alquila casa moderna con sala, saleta, tres cuartos, baño intercalado, comedor, cuarto y servicio de criados, patio y traspatio. La llave e informes en San Pablo 14, esquina Santa Catalina.
A3 22237 30 jun 3

ALQUILERES

A-4. Marianao y sus Repartos

MIRAMAR. Alquilo por contrato pequeña, pero linda casa en este Reparto. Informan en Oficina Torre del Reloj. 5a. Avenida Telf. FO-1341.
A4 21983 29-3 Junio

SE ALQUILA lindo chalet en el Reparto Almendares, calle C y 16, frente al Parque Japonés, jardín, portal, sala, hall, comedor tres habitaciones, buen baño, cuarto y servicios de criados y garage. La llave en la bodega de 14 y B. Informes F-5242.
A4 21000 23 jun 2

CASITA en $23 Marianao, en Buena Vista calle 1a. entre 6 y 7, Avenidas, portal, sala, tres habitaciones, baño intercalado, cocina etc. Llave al lado. Telf. F-5557.
A4 20587 21-3 Junio

MARIANAO. Alquilo casa moderna, $20, portal, sala 2 cuartos, comedor, baño, todo amplio de 4x4 Avenida 5a. y 7, Buenavista. San Miguel 4, «El Ariete» Díaz M-4141.
A4 21914 29-6 Junio

ALQUILO calle 6a. entre 1a. y 3a. Reparto La Sierra, portal, sala, recibidor, comedor, una habitación, baño, cocina, pantry en los bajos, 5 habitaciones y baño en los altos, garage y jardín. Precio 100 pesos. Informan 23 núm. 396. F-5495
A4 22101 30-9 Junio

SE ALQUILA barata la casa Pasaje A, núm. 6 entre 4 y 5 en la Celba con portal, sala, cuatro cuartos y patio grande.
A4 21966 29-2 Junio

ALQUILO con sin muebles casa calle 18 entre 7a. y 9a. Miramar, jardín, portal, sala, hall, biblioteca, cuarto toilet, comedor, pantry, cocina, cuarto criada, baño, closets. Altos; terraza, 4 cuartos, closets, 2 baños, salita, pantry, Aparte: garage 2 máquinas, 2 cuartos criados. Se enseña 2 a 5 p. m. Informan F-5747 y U-1713.
A4 20916 23-2 Junio

REPARTO Almendares, frente Ursulinas alquilo casitas independientes completas, jardín, sala, cuarto, servicios y patio. Precio $7 a $17. Informes encargado, calle 13 esquina a 2. M-2863.
A4 21756 28-7 Junio

GENERAL LEE y Reina. Marianao. Chalet moderno, sala, comedor, tres cuartos, hall, etc. Gran solar cercado. Informes: M-2863. Llaves en General Lee No. 3.
A4 21755 28-7 Junio

SE ALQUILA, calle 10 entre 1 y 3, reparto Almendares, los bajos del hermoso chalet, sala, comedor, tres habitaciones y servicios. Llave en los altos. Informes, A-2738, joyería El Gallo.
A4 21166 25 jun 2

ALQUILO: Núñez 19, entre Miramar y Lanuza, Reparto Columbia, cerca La Tropical, moderna y acabada de pintar, muy fresca, buenos colegios fáciles comunicaciones, con portal, sala, tres dormitorios, comedor cocina, baño intercalado completo agua fría y caliente con abundancia, patio amplio con entrada independiente, alquiler módico. La llave, en Miramar 105. Informes: Prado 125 Teléfono A-1556.
A4 21462 26—2 Junio

AVISO. Terminada de fabricar se alquila una gran casa, calle E entre 14 y 16, reparto Almendares, la llave al lado.
A4 22218 30 jun 4

ALTURAS de Almendares, Avenida de la Paz 81, acera sombra, elegante chalet nuevo, cómodo, fresco, cuatro dormitorios, garage, etc. Alquiler módico. Telf. FO-1095.
A4 22188 30 jun 5

SE ALQUILA Primera esquina ocho, Miramar, casa nueva, lujosa, estilo español, para familia, Club, pegada al mar. Informes Teléfonos M-2781 U-8601.
A4 22200 30-2 Junio

SE ALQUILA casita Country Club Park, Avenida Oeste Rio, cinco habitaciones, baño completo, sala, comedor, garage. Mucho terreno, arbolado. Informes M-2781. U-8601.
A4 22196 30-2 Junio

PEQUEÑAS RESIDENCIAS EN Miramar, frente a las Ursulinas, tres habitaciones, garage, dos cuartos de criados. Lujo y confort. Informan: tel. FO-1423.

SE ALQUILA en la calle 6 del Reparto La Sierra, un hermoso chalet de dos plantas, cinco habitaciones dos baños, dos terrazas en los altos, muy decorado los bajos, garage, jardines, habitaciones criados, razón y llaves calle 28 del Reparto Miramar a 2 de La Sierra, Telf. FO-1542, precio arreglado.
A4 21553 27-6 Junio

FRENTE al colegio de Belén, alquilo hermoso y bonito chalet de dos plantas, hace esquina, tiene garage para dos máquinas, cuarto de criados. Véalo, calle B esquina a 7, Reparto Benítez, Marianao, llave en la misma. M-3240.
A4 22051 29 jun 1

A-5. J. del Monte y Víbora

SE ALQUILA. Hermosa residencia en la Loma del Mazo, chalet Vista Hermosa, situado en la calle de Luz Caballero entre Carmen y Patrocinio, dos plantas con hermosas habitaciones y baños modernos, terraza con la mejor vista panorámica de la Habana, jardines y terraza artística, agua en abundancia, calentador para todo el servicio de la casa, garage para dos maquinas, cerca de los Colegios Lourdes y Maristas, se da contrato. Precio de situación. Informes en la misma Teléfono I-1048. Puede verse de 2 a 5 p. m.
A5 J. 4. R. Indf.

MODERNOS ALTOS o bajos, con gran vista a la Habana, muy frescos y a una cuadra paradero tranvías Víbora. Terraza, sala, hall, 4 cuartos, baño completo. Precio reajustado. Informan: Patrocinio 6.
A5 21204 25-1 Junio

VIBORA. Alquilo hermoso chalet, 2 plantas, sala, comedor, hall, siete habitaciones, dos baños, garage, jardines, agua abundante, calle 2a. entre Josefina y Genaro Suárez. Informan: FO-1100.
A5 22143 30-6 Junio

ALQUILO Lacret y Pasaje Este, una casita baja. Informes, Zanja y Galiano. Telf. M-4797.
A5 21856 28 jun 1

ALQUILO casita moderna propia para matrimonio muy ventilada con sala, cuarto, cocina, patio, servicios, luz y azotea 13 pesos. Informan Lacret letra I, entre Cortina y Figueroa.
A5 21373 26-3 Junio

PRECIOSO PISO ALTO

$30.00, alquilo primer piso de San Joaquín 126 casi esquina Cristina, lugar bueno, (cerca de todo) sala, recibidor, tres cuartos, comedor, baño completo, pasillos, cocina gas, servicios criados, todo moderno (es un sanatorio) magníficos pisos, informes al fondo Calzada Jesús del Monte 137 A, 2o. piso.
A5 21158 25-2 Junio

SE ALQUILA en $40.00 la bonita casa calle Octava número 37 entre Milagros y Avenida de Acosta con sala, saleta, cuatro cuartos de familia, dos de criados, comedor, baño completo, cocina con calentador, garage y servicios de criados, a una cuadra del Parque de Lawton. Informan Telf. F-1321 y M-1382.
A5 21953 2-4 Junio

VIBORA. Alquilo Milagros 82 entre San Anastasio y Lawton, moderna, jardín, portal, sala, saleta, 2 cuartos, baño completo, cocina, patio, traspatio grande tierra, $26. Telf. A-5826.
A5 21972 29-1 Junio

ALQUILO dos casas, veinte metros 10 de Octubre, con sala, comedor, dos cuartos, patio, traspatio, llave bodega 10 de Octubre y Municipio, teléfono X-2235.
A5 21932 29 jun 6

ALQUILERES

VIBORA. Calle Carmen esquina a Strampes, casa con jardín y portal, a las dos calles, sala, saleta, gabinete, tres habitaciones, baño completo, cocina, cuarto y servicio de criados y garage, se alquila en $50.00 Informan Telf. F-2314. La llave en la bodega.
A5 21646 27-1 Junio

O-FARRILL 68, se alquila, para matrimonio o corta familia, linda casa, con todas las comodidades modernas, y decorada. En $35. Informan, teléfono 1-2484.
A5 C6363 29 jun 1

SE ALQUILA la casa Estrada Palma 89, compuesta sala, hall, 6 habitaciones, comedor al fondo, baño intercalado, servicio de criado y gran patio. Informan, teléfono F-6722. La llave en la misma.
A5 21938 29 jun 4

ACCESORIA nueva, alquilo en 12 pesos, con luz, Princesa y San Luis, dos cuadras tranvía 10 de Octubre, teléfono A-6359.
A5 22058 29 jun 1

ALQUILO altos de Concepción y Norma, compuesto de 3 cuartos, sala, saleta, baño completo, agua abundante. Informan A-0590.
A5 21367 26-3 Junio

LAWTON 27 altos, entre Concepción y San Francisco, se alquila con sala, comedor, tres cuartos, cocina grande y su correspondiente servicio. Informan Departamento de Administración de Bienes, Rosales y Lavedan. Teléfono M-6947.
A5 21726 28-7 Junio

LAWTON 83, se alquila casa con sala, recibidor, tres cuartos grandes, baño, corredor, cocina y un gran patio. Informan Rosales y Lavedan, Administración de bienes. Teléfono: M-6947.
A5 21727 28-7 Junio

VIBORA. Alquilo hermoso, ventilado chalet en Agustina, entre Andrés y Laguerueta, ocho habitaciones servicios dobles criados, garage. Informan. A-4351. Concordia 47 altos.
A5 21760 28-2 Junio

MUY BARATA alquilo esquina moderna, portal, sala, comedor, dos cuartos, baño completo, cocina, patio, 400 metros de terreno, a una cuadra del carro, guaguas y parque. Ave. de Acosta y Novena, Reparto Lawton. Torreiro, A-4586, de 2 a 5 y M-9490, de 5 a 7.
A5 21765 28-2 Junio

SE ALQUILAN casitas en la calle Concejal Veiga entre Estrada Palma y Libertad, con sala, saleta, dos cuartos, cocina, cuarto de baño, con aparatos sanitarios. Se dan baratas. Informan en la misma. La encargada.
A5 21816 28-7 Junio

ALQUILO en 15 pesos Pocito 17 entre 15 y 16 Reparto Lawton, portal, sala, dos cuartos, cocina, baño separadamente, tres habitaciones al fondo, en 10 pesos.
A5 21904 29-1 Junio

SANTA IRENE 19 una cuadra Calzada, sala, columnas, tres habitaciones, comedor al fondo, baño moderno, servicio criados.
A5 21893 29-3 Junio

SE ALQUILA casa Jesús del Monte número 73 altos, dos cuadras esquina Tejas, terraza, sala, comedor, tres habitaciones, baño, agua caliente, doble servicio ycocina de gas. Precio: $40.00. Informan Monte y San Nicolás, café. Telf. A-4635.
A5 21928 29-3 Junio

JESUS DEL MONTE 156

Altos muy espaciosos; sala, saleta, terraza, gabinete, cuatro cuartos, uno en la azotea; cocina, baño con doble servicio $35.00. Llave al lado. Informes teléfono M-4803.
A5 21912 29-1 Junio

SE ALQUILA la casa Flores 6 entre Agua Dulce y Serafines, portal, sala, 2 cuartos, servicio intercalado, cocina, agua fría y caliente, el inquilino actual informará hasta el lunes.
A5 21994 29-2 Junio

ALQUILO casa moderna toda decorada, cerca del tranvía y ómnibus con portal, sala, comedor dos cuartos, baño completo, cocina y patio. Llave e informes San Mariano y Revolución. I-6015.
A5 21989 29-1 Junio

ALQUILO dos casas San Indalecio entre Serafines y Agua Dulce, portal, sala, comedor, tres cuartos y demás servicios, Telf. U-3290.
A5 21813 28-5 Junio

SE ALQUILA en Calzada de la Víbora esquina a Genaro Sánchez, frente al paradero de la Havana Central, un piso alto moderno, sala, hall, dos cuartos, terraza y servicios. La llave en la esquina. Informes Obispo 16.
A5 21246 25-1 Junio

SE ALQUILA hermosa casa Avenida de Porvenir 43, sala, comedor, cinco habitaciones, baño intercalado y servicio completo de criados. Informan Dr. Soler, Telf. A-4887.
A5 21619 27-3 Junio

VIBORA, Se alquilan los altos y bajos, Calzada 574, esquina Vista Alegre, todo confort, sala, 2, 3 y 5 habitaciones, frescos y cómodos, precios de situación, hay siempre agua, véalos si quiere vivir en lo mejor de la Víbora. Informes allí.
A5 21316 25 jun 2

MILAGROS B, entre Calzada de Jesús del Monte y Príncipe Asturias, portal, sala, comedor, tres cuartos, patio y servicios. Llave al lado. Informes: Obispo 16, altos.
A5 21242 25-1 Junio

SE ALQUILA moderno chalet con jardín, portal, terraza, sala, comedor, cinco habitaciones, hally cuarto de criados, en Concejal Veiga 5, esquina Estrada Palma, Víbora. Las llaves en la bodega. Informes: Obispo 16.
A5 21349 25-1 Junio

VIBORA, MENDOZA

Juan Delgado y Estrada Palma, frente a la línea de los carros, se alquilan unos hermosos altos propios para corta familia. Su alquiler es de istuación. Informan en al bodega. Teléfonos I-7589 y F-1482.
A5 21694 27 jun 3

SE ALQUILA hermoso chalet Castillo, de dos plantas y sótano, garage etc. capaz para dos familias. San Lázaro y Vista Alegre, Víbora. Informes: Telf. M-1129 y M-4740. Precio $80.00 Cy.
A5 21601 27-3 Junio

VISTA Alegre entre Juan B. Zayas y Luz Caballero, alquilo casa moderna, bajos, jardín, portal, sala, comedor, cuatro habitaciones, baño intercalado, cocina, servicios y cuarto de criados, garage y traspatio. Se da barata. Informan, I-6790.
A5 21687 27 jun 1

MIGUEL número 3 entre Calzada y Gonzalo, reparto Santa Amalia. Alquilo casa con portal, sala, comedor, tres habitaciones, baño intercalado, cocina, agua abundante, jardín y patio. Informes, I-6790.
A5 21333 25 jun 3

VIBORA a media cuadra del Paradero de los tranvías, Patrocinio 5, alquilo casa moderna. Portal, sala saleta corrida, tres cuartos, baño intercalado, comedor al fondo, cuarto y servicio de criados, cocina de gas, agua abundante. Precio 50 pesos. I-7738.
A5 21488 26—3 Junio

SE ALQUILAN casitas a trece pesos con luz, San José 56 entre Altarriba y Espeleta. Informan, F-5762.
A5 22168 30 jun 7

AMUEBLADA, se alquila por cuatro meses monísima casita, en Gelabert entre Antonio San Miguel y Laguerueta, frente al parque Emilia Córdoba. Hal gallineros y palomar con sus aves. Precio moderado. Teléfono I-6228.
A5 22209 30 jun 2

SE ALQUILAN en 35 pesos los frescos y ventilados altos de calle Octava y Tejar (Reparto Lawton) con sala, comedor, 5 habitaciones, 2 servicios, les pasan 3 líneas de carros por delante. También se alquilan por separados en Pesos 20 y 17. Su dueño teléfono F-4357.
A5 22165 30-2 Junio

SE ALQUILAN en $23 los espléndidos altos de Dolores y 20 en Lawton y los bajos de la misma en $15. La llave en la casa de al lado. Informan en Monte 15, Telf. A-8680.
A5 22132 30-19 Junio

$12.00 CON LUZ, alquilo casas nuevas, sala, cuarto, cocina, servicio, agua abundante, dos cuadras tranvía. Armas No. 72 entre Sta. Catalina y San Mariano. Lawton. Teléfono X-1964.
A5 22225 30 jun 2

ALQUILERES

SE ALQUILA, Focito 54, jardín, portal sala, 2 cuartos baño intercalado completo, comedor, cocina, muchas comodidades más. Informan al lado, muy barata, véala.
A5 21658 27 jun 1

SE ALQUILA una fresca casita con dos habitaciones, cocina y servicios en quince pesos a personas de moralidad. Carmne esquina a Destrampes, altos de la bodega, Alturas de la Víbora. Teléfono I-7190.
A5 21491 26—2 Jun.

A-6. Concha y Luyanó

ALQUILO Pedro Pernas 75, casa con portal, sala, tres habitaciones, baño intercalado, comedor cocina y patio, muy fresca.
A6 21557 27-2 Junio

ALQUILO Juan Abreu 44 por M. Pruna, hermosas casas con portal, sala, dos habitaciones, patio, baño, cocina, y traspatio. Precio de situación.
A6 21558 27-2 Junio

SE ALQUILA moderna casita de recreo con bastante terreno alrededor a precio razonable. Informan: A-4236.
A6 21950 29-5 Junio

MODERNA casa, se alquila en Pedro Pernas 7, con portal, sala y dos grandes cuartos y gran patio, muy ventilada, a una cuadra del paradero de Concha y Luyanó, $20.
A6 22030 29 jun 2

LUYANO. Fábrica y Enma. Se alquila un piso alto, muy ventilado, moderno, higiénico, propio para modesta familia por ser de bajo alquiler. La llave e informes en la letra A, bajos, por Enma, teléfonos A-4296—3131.
A6 22025 29 jun 6

ALQUILO casa moderna, Luyanó, calle Pérez 7 entre Cueto y Guasabacoa, sala, comedor, dos cuartos, cocina, servicios, $20, llave ne la barbería. Su dueño, X-3344.
A6 22031 29 jun 3

SE ALQUILAN espléndidos altos y bajos de la casa Rosa Enriquez esquina a Santa Felicia, compuestos de sala, comedor, cuatro habitaciones, baño intercalado moderno, doble servicio sanitario cocina y terraza. Informan en la misma y por teléfono X-2994.
A6 21650 27-2 Junio

LUYANO. Alquilo a una cuadra de Toyo, Santa Ana y Ensenada, accesorias con portal, sala, dos cuartos y servicios a $16, con luz, llaves encargada en la misma. Informan teléfono U-4892.
A6 21712 28-5 Junio

CASITAS BARATAS

y modernas $15 alquilo con sala, cuarto, luz patio y servicios independientes, puerta y ventana a la calle de Herrera, esquina Reforma, Luyanó. Otra en los altos de la mismas condiciones. Informan en bodega de esquina. Dueño Daoiz 15, Teléfono: I-6898.
A6 21980 29-3 Junio

SE ALQUILAN los bajos de la casa M. Pruna y Municipio (Luyanó) a dos cuadras del tranvía, compuesta de portal, sala, cuarto, cocina y servicios, precio $12. Informan en 10 de Octubre 569. Telf. X-1798. La llave en la bodega.
A6 21598 27-1 Junio

SE ALQUILAN los altos de M. Pruna y Municipio, Luyanó, compuesto de sala, 2 cuartos, cocina, comedor, y servicios, a dos cuadras del tranvía precio $18. Informan 10 de Octubre 569. Telf. X-1798. La llave en la bodega.
A6 21597 27-1 Junio

SE ALQUILA la casa M. Pruna 50, esquina a Municipio, Luyanó, compuesto de portal, sala, 3 cuartos, comedor, cocina, servicios y patio, a dos cuadras del tranvía, precio $18; Informan en 10 de Octubre 569, teléfono X-1798. La llave en la bodega.
A6 21596 27-1 Junio

ROSA ENRIQUEZ y P. Pernas, media cuadra tranvías Luyanó alquilo casa nueva, portal, sala, comedor, 2 habitaciones, baño completo, pantry, cocina, patio, pasillos, precio situación.
A6 21604 27-2 Junio

CASA se alquila en Reforma 15 entre Municipio y Rodríguez, con tres cuartos y sala, en 20 pesos. Informan Telf. U-6917, la llave bodega, Esteban.
A6 20894 23-2 Junio

SE ALQUILA en la calle Velázquez casi esquina a Concha, una casa compuesta de sala, comedor, tres cuartos, cocina y baño. Informa, Luis González. U-1157.
A6 21182 25 my 5

A-7. Sto. Suárez y Mendoza.

ONCE pesos, con luz, alquilo casita interior, independiente, a media cuadra de la línea de Santos Suárez. Figueroa 21 entre Santa Catalina y Milagros.
A7 21192 25 jun 4

EN PRECIO muy reajustado, se alquila la casa San Benigno 55 esquina a San Bernardino, se compone de terraza al frente y al fondo, recibidor, sala, cuatro cuartos, comedor, cocina de gas, dos baños completos muy lujosos, garage, cuartos y servicios independientes para criados. Esta casa es muy elegante, fresca y ventilada, tiene capacidad para dos matrimonios, está rodeada de jardín, el criado tiene la llave y se puede ver desde las ocho a. m. hasta las cuatro p. m. Informes Bernaza 6, teléfono A-6363.
A7 21818 28-1 Junio

ALQUILO casa San Benigno 77, sala, saleta, recibidor, cuatro habitaciones, baño, comedor, cocina, terraza, garage, lavandería, servicio criados, jardín, patio, traspatio, Telf. M-1921.
A7 21615 27-11 Junio

SE ALQUILAN los dos primeros pisos de San Benigno y Zapotes, frente al parque Santos Suárez, a una cuadra del tranvía, tienen sala, saleta, comedor, tres cuartos, baño completo, cocina, cuarto de criados y servicio, precio, $35 y $30, la llave en la botica. Informan, M-4665.
A7 20510 20 jun 4

SE ALQUILA

San Benigno 56, para familia de gusto, muchas comodidades, tiene garage. Informan, A-3480.
A7 21848 28 jun 1

CASA BUENA grande y barata en $40 la casa Zapotes núm. 9 a media cuadra del Parque Santos Suárez, llave esquina, dueño Salud 23 Habana.
A7 21956 29-2 Junio

EN LO mejor de Santo Suárez, a una cuadra del tranvía, se alquilan 3 casitas muy baratas de moderna construcción, portal, sala, comedor, dos habitaciones, baño intercalado, calentador, cocina y patio. La llave en Golcuría número 34 entre Luis Estévez y Lacret. Informan, teléfono I-2093.
A7 21875 28-3 Junio

DUREGE 71, Santos Suárez, entre Santa Emilia y Zapotes, sala, comedor, cocina, cuarto para criado, garage; altos, cuatro habitaciones y baño. Llave en la bodega. Informan, FO-1906. Precio, $35. Tranvía en la esquina.
A7 22021 29 jun 1

SE ALQUILA una preciosa casa acabada de construir, con dos dormitorios, sala y comedor, servicio completo, es muy amplia y bonita, muy barata. San Leonardo esquina a Flores, Santos Suárez.
A7 22053 29 jun 1

SAN Bernardino 24 entre Serrano y Durege, a dos cuadras del tranvía de Santos Suárez, casita con luz moderna a $14, 15 y 16 en la misma informan.
A7 22082 30-2 Junio

$40 CHALET Renacimiento español. San Mariano y Figueroa, entre parques Mendoza, frente Omnibus de la Habana, una cuadra tranvía Santos Suárez; jardín; portal; sala; saleta; tres cuartos; baño intercalado; cocina; cuarto servicios de criado; comedor. Dueño Vives 200. M-3373. Riquelme 12 a 2 y 7 a 8 p. m.
A7 22227 30 jun 3

A-9 COJIMAR

FRENTE A LOS BAÑOS, alquilamos modernas casitas independientes, chicas y grandes, con o sin muebles. Luz, baños, cocinas, terrazas al mar. Precio de situación, por meses. M-2131. Villa Ruíz.
A9 21922 29-8 Junio

A-9 Guanabacoa y Cojímar

EN GUANABACOA se alquila un hermoso local propio para establecimiento, R. de Cárdenas 26, esquina a Pepe Antonio. Telf. XO-1957.
A9 19950 30 jun 11

ALQUILERES

ALQUILO moderna y lujosa casa quinta de Arroyo Naranjo en la Calzada frente a la Iglesia, compuesta de sala, seis habitaciones, comedor, cocina, dos baños de lujo, garage y árboles frutales. Campanario 224. Informan Telf. A-1882.
A11 21971 29-3 Junio

Alquileres Varios

PLAYA de Baracoa, espléndida casa amueblada, cuatro cuartos, sala, comedor al fondo, baño moderno, puente, glorieta, y embarcadero, $300 temporada. Informan: I-4779.
Varios 21962 29-1 Junio

EN ARROYO Naranjo, se alquila casa cuatro habitaciones, dos baños, etc., muy fresca. Informan, FO-3121 A-4446.
A13 21876 28 jun 4

CASA DE CAMPO. Se alquila la casa y batey rodeada de arboleda de una finca a 10 kilómetros de la Habana, propia para pasar el verano, por su situación, tiene luz eléctrica, abundante agua, sobre carretera, con buenos servicios sanitarios, seis dormitorios, garage para dos máquinas y muy fresca. Informes National Trut Cuba 76 y 78, de 10 a 12 m. Sr. Miranda.
A varios 21402 26-1 Junio

B-1. Casas-Apartamentos.

CASITA $13, moderna, dos apartamentos, patio, baño privado, cocina, luz Durege 82 entre Santa Emilia y Zapotes. Llave letra B.
B1 21543 27-1 Junio

MALECON, Manrique y San Lázaro. Apartamentos modernos, muy frescos en el séptimo piso, se componen de tres y cuatro habitaciones, sala, comedor, cuarto de criado con su servicio, elevador día y noche, pueden verse a todas horas, informes en la misma. M-6589.
B1 22112 30-4 Junio

ALQUILO un departamento con su comedor, cocina, luz, barato, lo más fresco por su situación topográfica. Informan Luz 20-A esquina a San Luis, Víbora.
B1 22123 30-3 Junio

CASA Luz 33 entre Habana y Damas, se alquilan apartamentos y habitaciones altas y bajas, con buenos pisos de mosaico y buen patio central
B1 20577 21-6 Junio

EDIFICIO «AGUIAR» Industria 72 y medio, amplios apartamentos de dos habitaciones y baño completo, luz, limpieza, teléfono, agua caliente y ascensor, día y noche, moralidad y módicos precios.
B1 18539 2-- Junio

$20 A $28 Apartamentos modernos, sala, cuarto, comedor, baño intercalado, calentador, cocina de gas; edificio estile español, San Lázaro y Hospital, la botica informa.
B1 21173 25-4 Junio

LUJOSOS apartamentos, cuatro cuartos, precioso baño intercalado, sala decorada, balcones a la calle comedor fresco, bonita terraza, cocina, calentador, baño criados. Apartamentos más chicos con todas comodidades completamente decorados, Edificio Padrón, Neptuno 251, entre Hospital y Aramburo. U-5158, U-1505.
B1 21492 26—5 Jun.

K ESQUINA 21, Vedado. Edificio de apartamentos muy fresco, alquílanse sala, comedor, dos dormitorios, baño lujoso intercalado etc, informa Avelino.
B1 20967 23-7 Junio

EMPEDRADO 16, primer piso. Se alquilan amplios y ventilados apartamentos para oficinas. Precio $12, $15, $30; y $40. Informan Bufete de Arellano, M-3936.
B1 20921 23-6 Junio

APARTAMENTO lo más moderno, compuesto sala y habitación, baño intercalado, cocina completamente independiente, barato, no dejen verlo que les gustará. Picota 12 y 14.
B1 21150 25-11 Junio

APARTAMENTOS: Hotel Palace, edificio Pérez Benitoa, ofrecemos apartamentos desde 40 pesos mensuales con todo servicio, viva con todo el confort que usted merece, aquí disfruta usted de espléndido restaurant, portales, terrazas, jardines, garage y beauty parlor, Avenida de los Presidentes y calle 25.
B1 21821 28-4 Junio

18 PESOS Vedado alquilo apartamento moderno alto de esquina muy fresco, dos grandes habitaciones, sala, servicios, azotea, calle 15 y 20. Informan en los bajos, bodega.
B1 21610 27-1 Junio

SE ALQUILA apartamento alto nuevo, sala, cuarto, cocina, baño moderno, entrada independiente. Informan la misma 23 y 26.
B1 21934 29-1 Junio

CARDENAS 31, tercer piso, moderno apartamento compuesto de habitación de 5x5, baño completo, hermosa cocina y terraza. (Sin niños). Precio, $25.
B1 22195 30 jun 2

SE ALQUILAN Jovellar 53 entre Hospital y Espada, apartamentos de sala, comedor, una habitación, baño y cocina a 14, $16 $18 y 20. Llaves en la misma, teléfono M-9837.
B1 22086 30-2 Junio

SE ALQUILAN, calle 16 No. 3 entre 9 y 11, Vedado, apartamentos de sala, comedor, 2 habitaciones, baño y cocina, cuarto y servicio criados. $40 Llaves en la misma. Telf. M-9837
B1 22085 30-2 Junio

SE ALQUILA un cómodo apartamento de dos habitaciones y servicio completo, en casa de familia honorable. Calzada 131 esquina 12, Vedado, frente al Tennis Club.
UH 22032 30 jun 1

SE ALQUILAN, calle 16 número 3 entre 11 y 9, Vedado, apartamentos interiores de sala, comedor, dos habitaciones, baño y cocina, a $27. Llaves en la misma. Telf. M-9837.
B1 22084 30-2 Junio

SE ALQUILAN San José 111, entre Oquendo y Soledad, apartamentos de sala, comedor, dos habitaciones, baño y cocina, de $20 a $30. Llaves en la misma. Telf. M-9837.
B1 22083 30-2 Junio

SE ALQUILAN, Jovellar 30 y 51, entre Espada y Hospital, apartamentos de sala, comedor, dos habitaciones, baño y cocina, $20, $23 y $32. Llaves en la misma. Teléfono M-9837
B1 22089 30-2 Jun.

B-2. Locales y Naves.

ESPLENDIDO LUGAR

Apropiado para almacén, comercio, industrias. Se alquila la planta baja de la moderna casa de dos pisos, Jesús del Monte 137 A, casi frente Quinta Dependientes, con todos servicios modernos, gran coc

ALQUILERES

QUINTA AVENIDA
HOTEL

Zulueta núm. 71, esquina a Dragones. Alquilo frescas y ventiladas habitaciones con comida para una persona, a $25.00 y $30.00. Para matrimonio, habitaciones y departamentos con o sin baño a 50, 60 y 70 pesos. Espléndida comida y esmerado servicio. Teléfonos A-1000. M-5778, y M-4630.
B6 21546 27-11 Junio

HOTEL AMBASSADOR

Vedado. Si le interesan precios económicos, le rogamos nos pida informes y le mandaremos detalles y fotografías. Hay portales, terrazas y jardines amplios para sus niños. Antes Hotel "Cecil" A. y Calzada, cerca Baños de Mar.
B6 18031 e-4 Junio.

HOTEL LOS ANGELES
LA SENSACION DEL AÑO
POR $37.00 MENSUALES

Le damos a usted habitación con baño privado, teléfono, elevador, desayuno, almuerzo y comida. No olvide que está céntrico, Aguila 119, teléfono M-6705, casi esquina a San Rafael, acuérdese, estamos a fines de mes.
B6 20959 23-2 Junio

HOTEL BILBAO

De Julio Gutiérrez, (antiguo propietario del Palacio de la Mortera). Prado y Neptuno. Amplias y ventiladas habitaciones a Prado y Neptuno, San Miguel y Consulado, agua fría y caliente, elevador permanente, situación céntrica, a media cuadra del parque Central. Precios económicos, moralidad absoluta, cocina española y criolla. Se admiten abonados al comedor Jueves, bacalao a la vizcaína. Domingo, olla española. Neptuno 5 teléfono A-9041.
B6 21545 27 jun 4

Nuevo Hotel Luz

AMARGURA No. 47, esq. a COMPOSTELA. Teléfono M-2395.
Para familias estables y pasajeros del interior. Se admiten abonados al comedor. Matrimonios 55, 60 mes. Una persona 30, 35, 40 mes. Agua filtrada todos los pisos, baño intercalado, agua caliente, timbres. Departamentos 4 balcones calle 80, 90, 100, desayuno, almuerzo, comida. Por días $1, 2. Muebles nuevos, al frente de su casa con uno de sus nuevos dueños.
B6 17632 2-4 Junio

HOTEL AMBASSADOR

Clientela exclusiva de familias del interior. Muy económico, fresco y amplio, precios muy bajos. No hay lujo. Cocina criolla-española. El más cerca de los baños de mar. Antes Hotel Cecil, A y Calzada, Vedado.
B6 18039 6-4 Junio

HOTEL NUEVO

El más fresco de la Habana
Villegas 110
(Entre Muralla y Sol)

2 personas: **$45 al mes.** 2 personas Todo servicio. 2 comidas, agua caliente a todas horas. Teléfono, elevador día y noche. Sólo para familias honorables.
Seriedad. Buen trato.
Teléfono M-6674.
B6 21843 28 jun 1

ARRENDAMIENTOS

ARRIENDO finca 18 caballerías 100 metros carretera central, Provincia Pinar del Río, inmejorables tierras, río, casas, donkey. Informan Avenida de Acosta 16. Telf. I-1510.
W 21372 26-2 Junio

GUINES

Arriendo en Melena del Sur la finca La Sabana, 11 caballerías, buenas tierras, tres casas, abundantes pastos, dos pozos, buen motor etc. Informan Cerro 522-A esquina a Lombillo, teléfono I-5828.
W. 21734 28-5 Junio

SE ARRIENDA finca, inmejorable terreno con regadío, completamente aperada. Se pueden sembrar 500 barriles papas. 17 y 6, número 304, Vedado, de 12 a 3.
W 21886 29 jun 1

SE SOLICITAN

S-1. Criadas y Criados.

27 y 30, Alturas del Vedado, se solicita una criada de manos formal y con referencias, para atender a una niña de cuatro años. Sueldo $20, y ropa limpia, para dormir en la colocación. No se quieren chiquillas.
S1 22073 30-2 Junio

SE SOLICITA criada de comedor, Baños 192, entre 19 y 21 Vedado. Sueldo $20, buena comida y habitación.
S1 22074 30-1 Junio

S-2. Cocineras y Cocineros

SOLICITO criada española joven para cocinar y limpiar, que sepa cumplir su obligación, sueldo $15.00. Monserrate 111, 2o. piso.
S2 21830 28-1 Junio

SOLICITO española con buenas recomendaciones que sepa cocinar bien, (si no que no se presente), para cuatro de familia, tiene que hacer alguna limpieza y dormir en la colocación, no ha de importarle pasar dos meses en un lugar de campo, muy cerca de la Habana. Sueldo, $20. Marina número 2, casi esquina a Infanta, Edificio Carreño, quinto piso, letra I.
S2 22035 29-2 Junio

VEDADO. Calle 17 número 314 entre B. y C. se solicita una buena cocinera repostera, tiene que dormir en la colocación; la que no sea buena cocinera y repostera que no se presente.
S2 22009 29-2 Junio

S-5. Jardineros

SE SOLICITA un jardinero o criado para residencia con rigurosas referencias, edad 45 a 50 años, gozando buena salud. Para informes dirigirse a Cuba núm. 90.
S5 21974 29-1 Junio

S-11. Agentes y Socios

FABRICANTES de artículos de mucho porvenir, con insuficiente capital para trabajar debidamente desea socio con tres mil pesos y que tenga conocimiento del ramo de tejidos. El anunciante (español) tiene larga práctica en la industria y preferiría socio con mayor capital para ensanchar una vez comprobada la posibilidad de magníficas utilidades. Informes: A. C. Maceo 76. Guanabacoa.
S11 21903 29-1 Junio

SOCIO para establecerse en España que sepa algo de oficina y aporte $5,000, negocio seguro, puede verlo funcionando en ésta sin compromiso alguno, exigimos referencias que a nuestra vez damos. Pida hora para entrevista al A-8225. S. Manzanares, San Lázaro 183, entre Lealtad y Perseverancia.
S11 21623 27-9 Jun.

SE SOLICITAN

SOCIO, con dos o tres mil pesos para ampliar una industria en producción. Utilidad segura sobre $250.00 mensuales. Informarán Cobo. Anton Recio 2-A, bajos.
S11 21988 29-2 Junio

NECESITAMOS 2 mujeres prácticas en propaganda de artículo a domicilio. Pagamos sueldo. Trocadero 29, bajos 8 a 9 a. m.
S11 22097 30-1 Junio

S-12. Solicitudes Varias.

NECESITO hombres y mujeres de buen gusto para recomendarles tabacos Hierro. El que los prueba es consumidor seguro. I-6827 M. A. del Toro.
S12 22104 30-2 Junio

SE OFRECEN

O-1. Criadas y Criados

COMPETENTE criado de manos, español, mediana edad, se ofrece a casa particular, voy a donde se ofrezca, sin pretensiones, si es necesario plancho ropa de caballero, tengo referencias. Informan de 7 a 10 y de 1 a 5. Telf. M-4439.
O1 21973 29-1 Junio

SE DESEA colocar una muchacha de color de 16 años para limpiar por hora en la misma una para cocinar, que sea en el Vedado, teléfono, teléfono F-5009.
O1 21957 29-1 Junio

SE DESEA colocar una joven española de criada de manos o manejadora, es cariñosa y muy tratable y lo mismo para cocinar con buenas referencias, teléfono F-5110.
O1 21882 29-1 Junio

SE OFRECE joven español para criado, muy práctico en todo servicio fino, inmejorables recomendaciones, F-4619.
O1 21917 29 jun 1

DESEA colocarse un matrimonio japonés, ella para limpiar o lavar, y él para criado o jardinero. Con referencias, teléfono M-6181.
O1 21902 29 jun 1

SE DESEA colocar joven española para criada de cuartos o de mano, sabe cumplir su obligación y zurcir bien y coser un poco, teléfono F-1938.
O1 22024 29 jun 1

SE DESEA colocar una muchacha española para limpiar y coser, tiene muy buenas referencias, Escobar 113 altos, entre Reina y Salud.
O1 22072 30-3 Junio

SE DESEA colocar una muchacha para corta familia española, teléfono FO-2850.
O1 220070 30-1 Junio

JOVEN español que se desea colocar, de criado de manos y sabe de jardinero, tiene buenas referencias, teléfono F-2084.
O1 22078 30-2 Junio

SE OFRECE joven español para criado manos, práctico en todo el buen servicio con magníficas referencias de casas conocidas, sin pretensiones, llamen F-2135.
O1 22111 30-1 Junio

DESEA colocarse una joven española de criada de manos o manejadora, tiene buenas referencias, teléfono F-2293.
O1 22166 30-2 Junio

DESEA colocarse una joven española buena criada de manos, o para manejadora o cuartos, tiene referencias de buenas casas de mucho tiempo. Telf. A-4792.
O1 22163 30-1 Junio

SE OFRECE criado japonés habla inglés y poquito español, no tiene pretensiones de sueldo, buenas referencias. A-3343.
O1 21238 25 jun 1

DESEA colocarse una joven española para cuartos o comedor, o manejadora, entiende un poco de costura o por horas, tiene referencias. Informan, Línea 150, Vedado, teléfono F-5141.
O1 22204 30 jun 1

SE DESEA colocar una muchacha española, recién llegada, de criada de mano o manejadora. FO-3222.
O1 22177 30 jun 2

SE DESEA colocar una española, tiene inmejorables referencias para los quehaceres de un matrimonio o cuartos, casa moralidad, menos de 20 pesos no se coloca, Telf. U-5193.
O1 22160 30-3 Junio

DESEA colocarse una joven española de criada de manos, tiene referencias de donde ha trabajado, teléfono F-5152.
O1 22124 30-2 Junio

OFRECE joven inglesa de color para criada o manejadora, con referencias. Tel. F-4293.
O1 22226 30 jun 1

O-2. Cocineras y Cocineros

DESEA colocarse una buena cocinera del campo, sabe limpiar y lavar, no tiene pretensiones, hace cualquier trabajo y le gustan los niños. Teléfono M-3272.
O2 21839 28-1 Junio

SE OFRECE joven de color y señora de mediana edad para cocinar y limpiar, buenos cocineros duermen en la colocación con buenas referencias, muy limpios. A-8066.
O2 21891 29-1 Junio

COCINERO repostero, asiático, joven, desea colocarse en casa particular, cocina criolla y española, muy formal, teléfono U-7035 y U-7902. Llamar por Guillermo Gil.
O2 21698 27 jun 3

DESEA colocarse un asiático cocinero casa particular, tiene buena referencia y sin pretensiones, hago postres, hace plaza, preguntar por Félix, San José 37 o Telf. M-5171.
O2 21586 27-1 Junio

RELIABLE woman seeks position as cook with American, English, or Cuban Ramaly Years experience in United States and here. Best references. Flora, FO-3385.
O2 22071 30-1 Junio

SE DESEA colocar una señora joven para cocinar y limpiar, tiene referencias de las casas donde ha trabajado, Telf. X-1736.
O2 22144 30-2 Junio

SE OFRECE cocinero del país de mediana edad, para casa particular o comercio, sabe de repostería, va al campo, hombre solo, sueldo arreglado a la situación, tiene quien lo garantice, teléfono I-6727.
O2 22121 30-1 Junio

UN JOVEN chino muy buen cocinero y repostero para casa particular cocina criolla, española y francesa, cumple con su obligación, tiene buena referencia. Manrique 99 teléfono M-4389.
O2 22136 30-2 Junio

OFRECE sus servicios una peninsular para cocinar y limpiar siendo corta familia, práctica en el trabajo, buenas referencias, duerme en la colocación teléfono A-7543.
O2 22161 30-1 Junio

SE OFRECE buen cocinero español, sin familia, cocina criolla, española y francesa, helados, repostería y pastelería, agradable sazón, limpio, es hombre solo, sale al campo. Antonio Vega, M-4205.
O2 22153 30-1 Junio

SE OFRECE un cocinero español a casa de comercio o particular, tiene buenas referencias, sabe trabajar a la española, criolla, francesa, italiana, americana, no tiene pretensiones, teléfono U-7031.
O2 22208 30 jun 1

SE OFRECE cocinera repostera de color, para los repartos o playa, tiene buenas referencias. Informes U-2812, después de las 8 a. m.
O2 22216 30 jun 2

DESEA colocarse una joven española para cocinar, prefiere para los repartos o el campo, tiene buenas referencias. FO-2679.
O2 22215 30 jun 1

SE OFRECE cocinero y repostero a casa particular, buen carácter y buenas referencias. Informan, teléfono A-6384.
O2 22212 30 jun 1

BUENA cocinera repostera de color, desea colocarse de cocinera o trabajo general, habla inglés y español, con familia cubana o americana, tiene recomendación, llamar F-6740.
O2 22172 30 jun 2

COCINERA repostera de color se ofrece, en la misma cocinera española y criada cocinar y limpiar, también manejadora, tienen referencias. M-3070.
O2 22100 30-1 Junio

DESEA colocarse una inglesa cocinera y repostera de primera, para cocinar o trabajar general, cocina criolla y americana, mejores referencias, llamar M-2433.
O2 22116 30-1 Junio

SE OFRECEN

SE DESEA colocar una joven española para cocinar y limpiar, o manejadora, tiene referencias. Teléfono I-1158.
O2 22054 *29 jun 1

O-3. Manejadoras

SE DESEA colocar una manejadora española, es muy cariñosa con los niños y muy práctica, o para limpieza de cuartos, lleva 10 años de manejadora y tiene muy buenas referencias de las casas donde trabajó. A-1533.
O3 21990 29-1 Junio

O-6. Choferes

MAESTRO mecánico ex-jefe de taller de la Mason Citroen de París, Dodge Bros. Packard, Cadillac y motores marinos, habla inglés y francés, se ofrece como chauffeur mecánico para casa particular o comercio, teniendo muy buenas referencias, llamar M-8051, preguntar por Walter.
O6 21918 29-1 Junio

CHAUFFEUR español, desea casa particular o comercio, tiene buenas referencias de donde ha trabajado, pocas pretensiones, entiende de mecánica, pregunte por Modesto, teléfono U-4498.
O6 21657 27-4 Junio

CHAUFFEUR español desea colocarse en casa seria particular, o comercial, la preferiría norte-americana, 10 años de práctica, buenos informes. Informan: A-4353.
O6 21792 28-4 Junio

CHAUFFEUR de color con excelente referencia y sin pretensiones, desea colocarse, es soltero, sabe cocinar y puede hacer de criado. Llamen FO-2677.
O6 22062 30-2 Junio

DESEA colocarse chauffeur español experto en toda clase de máquinas y mecánica; no tiene pretensiones y tiene referencias de casas conocidas. Telf. A-4792.
O6 22142 30-1 Junio

ESPAÑOL, chauffeur mecánico con buenas recomendaciones, desea colocarse casa particular. Telf. F-6156.
O6 21887 29-5 Jun.

SE DESEA colocar como chauffeur, experto, sin preferencia, domicilio Virtudes 148 letra B, pregunte por Castellano. Telf. U-6066.
O6 21933 29-1 Junio

CHOFER español, joven, mecánico, con los dos títulos, el de España y el de ésta, se ofrece a casa particular o comercio. Referencias inmejorables. Telf. A-6786. Ignacio.
O6 22043 29 jun 2

CHAUFFEUR español para particular o comercio, nueve años en una misma casa, magníficas recomendaciones. Informan A-1689.
O6 22140 30-4 Jn.

O-7. Costureras, modistas y Sombrereras

DESEA colocarse una señora de costurera, en casa particular, sabe de toda clase de costura. Informan teléfono X-1366, sin pretensiones.
O7 21652 27-1 Junio

MODISTA española desea casa particular para trabajar fija, copia y cose por figurín, pueden pedir referencias, Telf. A-6875.
O7 21959 29-3 Junio

MODISTA de alta costura, copia modelo y corta por figurín, tiene buen gusto, garantiza su trabajo, casa particular, estable o por días, sin pretensiones. Informan A-8136.
O7 22115 30-2 Junio

O-8. Lavanderas.

SE DESEA colocar un lavandero asiático, ne casa particular u hotel, lava y plancha muy bien, toda clase, informan Telf. A-6739.
O8 21796 28-1 Junio

O-10 Oficinistas

TENEDOR de Libros en inglés y español; con mucha práctica, se ofrece. Telf. M-2112.
O10 22118 30-1 Junio

TENEDOR de Libros. Fijo o por horas, se ofrece a fábrica o almacén, experto contador, alta práctica, buen calculista, conocimiento inglés, superiores referencias. A-9621.
O10 21385 26-1 Junio

TAQUIGRAFA Mecanógrafa. Se ofrece para cualquier trabajo, señorita activa, trabajadora y sin pretensiones, todo o parte del día, teléfono: A-9621.
O10 22098 30-3 Junio

O-12. Ofertas Varias.

SE OFRECE un matrimonio español para encargado de una casa inquilinato, o bien para oficinas. Informan, teléfono M-1960.
O12 22048 29 jun 1

EL SUNSHINE solicita en Colegios o particulares empleo; para una señora sola con experiencia práctica de inglés español; como governess, auxiliar, señora de compañía, etc. a cambio de hospedaje en las actuales circunstancias. Informes FO-1840.
O12 22171 30-1 Junio

AGENCIAS DE COLOCACIONES

LA MATANCERA

A-7740. Sirve rápidamente cocineras criadas, toda clase de servidumbre y empleados de ambos sexos con referencias. Calle Sol 103, servicio permanente a todas horas.
X. 17437 2-2 Junio

M-5241 «La Milagrosa» A-8066. La Agencia que sirve lo más distinguido de Cuba por tener su personal escogido con referencias.
X. 20172 18-2 Junio

EMPLEADOS

Con las mejores referencias y para toda clase de trabajo. ¡Llámenos! BEERS & COMPANY, La única Agencia Americana en Cuba, O'Reilly 9½. Depto. 9. A-3070.
X. 19394 13-12 Junio

SOLICITAMOS joven española cocinar y limpiar, manejadora española, criada de comedor y cuartos. Otras criadas más para el campo. San Juan de Dios, A. Agencia Express
X 22154 30-1 Junio

SE COMPRAN

C-1. Casas

COMPRO casa en Ampliación Almendares o La Sierra, sin intervención corredores, jardín, portal, sala, comedor, tres habitaciones, baño, cocina, pantry, cuarto criados, hall, garage, Luis Ruiz, Apartado 2172.
C1 21365 26-1 Junio

COMPRO Y CAMBIO CASAS

Baratas mampostería y madera pueden estar hipotecadas, facilito dinero en hipoteca, rapidez y honradez. Neptuno 208, U-1802, entre Oquendo y Soledad, 12 a 8. Informa Sr. Llenin.
C1 21443 26-1 Junio

C-5. Muebles y Prendas.

COMPRAMOS JOYAS VIEJAS

de oro platino y plata, sanas o rotas en cualquier prenda y monedas de oro. Fabricamos Joyas y componemos relojes. CARBALLAL Hnos. San Rafael 133. Telf. U-5744.
C5 19604 14-13 Junio

A-4559. Compro muebles, antigüedades, objetos arte, maletas, máquinas coser, escribir, archivos, pianos, ropa hombre, burós, oro viejo libros, caja caudales, pago bien, rápido. A-4559.
C5 21819 28-4 Junio

COMPRO MUEBLES

M-1886. Por muebles modernos, pago más que nadie, negocio rápido.
C5 22206 30 jun 2

SE VENDEN

V-1. Casas.

PARA EMBARCAME se vende a la primera oferta la casa 10 de Octubre 94, portal, sala, saleta, 7 cuartos gran patio y traspatio, con frutales, 480 metros terreno, no tiene gravamen en la misma. Informan 12 a 6.
V1 21920 29-6 Junio

SE VENDE la casa O'Reilly 26 y 28 entre Cuba y San Ignacio, sólida y moderna construcción, dos plantas, 500 metros de superficie. Informarán en José Barturen en Habana 150, ferretería.
V1 22067 30-3 Junio

SE VENDEN

VENDO linda casa plazo por embarcar $700 plazo interés capital $20 mensuales, contado barata, está alquilada, también dos bóvedas barata. Telf. M-3496. Trocadero 55.
V1 20572 21-2 Mayo

EN SANTOS SUAREZ vendo 12 casas en un solo bloque, construcción de estructura primera de primera, todo alquilado, rentan $200, en $11,500 informes I-6580.
V1 21909 29-3 Junio

LUGAR IDEAL Vendo Casa Playa Habana Privada Baracoa dos plantas luz agua corriente 7 cuartos dos baños facilidades de pago. Puig X-1302. o en la misma.
V1 21841 28-1 Junio

SE VENDE en $15,000 o se alquila en 125 pesos mensuales, finquita de unas 25,000 varas cuadradas, a 19 kilómetros del Capitolio, en la Carretera Central, entre Arroyo Arenas y Punta Brava, con elegante bungalow de doble forro, con sala, comedor, cocina, baño completo, cinco cuartos y buen servicio sanitario, portal por el frente y costados, garage para dos máquinas, buena arboleda en producción, gran cría de gallinas de raza, buen pozo con bomba eléctrica para la distribución del agua, punto muy alto. Informes, teléfonos M-1382 y F-1321.
V1 21952 29 jun 4

REPARTO ALMENDARES
CASAS EN GANGA

Calle 10, casa con jardín, portal, sala, hall, tres cuartos, comedor al fondo, cocina, pantry y traspatio, garage, cuarto y servicio de criados, en $5,800.

Calle 11, casa moderna, jardín, portal, sala, saleta, tres cuartos, baño, cocina y garage, precio, $4,000.

Calle 14, casa moderna, jardín, portal, sala, comedor, tres cuartos, baño intercalado, cocina, garage y un cuarto y servicio criados y traspatio, precio, $5,500.
Llaves e informes, Quintana, Oficina: Chacón 23, teléfonos M-7730 y FO-2188.
V1 22033 29 jun 1

URGE vender preciosa casita mampostería; moderna, comodísima, tres habitaciones, doble servicios, traspatio tierra, media cuadra tranvías Lawton, facilidades. Dueño I-2530.
V1 221200 30-3 Junio

FRESCO y elegante chalet con hermoso jardín, en el mismo informan. Reparto Kohly, Bellavista y Avenida Central inmediato Casino Alemán.
V1 21353 26-5 Junio

EN EL MEJOR punto Almendares, crucero de La Playa, vendo casita moderna, tiene garage, para dos máquinas, no reparo en precio, su dueño urge venta. F-3349.
V1 22159 30-3 Junio

UN CIEGO ve esta ganga. Un verdadero palacio en la Habana, fachada dos ventanas, toda citarón pegada Infanta ¡asómbrese! $2.500 (un centavo no rebajo) Dueño: I-5067.
V1 22128 30-1 Junio

¿CUANTAS gangas por solo $350? Un chalecito concreto Porvenir, una amplia casa Santos Suárez resto $40 mensuales. Un hermoso solar Arroyo Apolo y Calzada (sin deuda) un gran solar con vivienda mampostería, Santos Suárez, resto a la Compañía. Un bajarequito mampostería Luyanó (sin deuda) ¡Corra! Véame: Sola 75, esquina Libertad, Telf. I-5067.
V1 22129 30-1 Junio

REPARTO Almendares, venta de casas acabadas de fabricar, diferentes tipos y precios. Calle C entre 14 y 16, una cuadra línea Playa Estación Central. En la misma el dueño.
V1 21873 28 jun 2

VEDADO

Vendo $17,000 casa en Línea, 2 plantas, bajos garage y servicio, altos, 5 habitaciones, facilidades en la forma de pago. Otra Calzada $20,000. G. del Monte, Habana 82 A-2474.
V1 21991 29-2 Junio

WASHINGTON 40, Cerro, vendo dos casitas de ladrillo, cielo raso y azotea, sin gravámenes, en $3,200, libres para el vendedor. Informan en Daoiz 24, Cerro.
V1 20763 22-6 Junio

SE VENDEN las casas calle de San Anastasio número 96 entre Santa Catalina y Milagros en la Víbora. Consta de sala, saleta, dos habitaciones, cocina, patio y servicios sanitarios completos. Y la casa número 109 de la calle Milagros, entre Octava y Novena en la Víbora, de moderna construcción, con 300 metros de solar. Informan el Dr. Arturo Fernández en Habana 86. M-2602, de 3 a 6.
V1 22068 30-3 Junio

TENGO que embarcarme y deseo vender una casa compuesta de 4 accesorias, 2 casas altas con sus baños completos y una botica al frente, todo fabricación moderna, mide 330 metros y gana $150, buena oportunidad, la mitad de contado y el resto en hipoteca. Telf. F-6269. Señor Gómez.
V1 22184 30 jun 2

VERDADERA ganga. Vendo magnífica casa, portal, sala, saleta, tres grandes cuartos, dobles servicios, gran patio. Precio, $2,500. Calle Tamarindo, Santos Suárez, Marrero, Aguiar 72, teléfono A-7672.
V1 22176 30 jun 2

VENDEMOS casa sin terminar O-Farrill entre Estrada Palma y Luisa Estévez, techos monolíticos, hechos tabiques interiores, mil metros terreno, es ganga. Informes Tels. M-2781 U-8601.
V1 22198 30-2 Junio

VENDEMOS plazos, Bungalow madera, pisos mosaico, baño completo, terreno 14x22. Situado F. esquina 18, Reparto Almendares. $100 entrada, $30 mensuales. Informes teléfonos: M-2781, U-8601.
V1 22199 30-2 Junio

SE DESEA cambiar una magnífica casa Quinta con una manzana de terreno cercado, muy cerca de la Habana por casa de una sola planta antigua en la Habana. Informan en peletería Versalles. Neptuno y Campanario.
V1 22066 300-3 Junio

V-2. Solares.

REPARTO MIRAMAR. Urge la venta de varios solares en el Reparto Miramar, de la calle 14 al puente, desde $2.50 la vara, Telf. F-5513.
V2 21976 29-8 Junio

LOMA de Luz, Víbora. Se venden 2 solares de6x30 en $550.00 cada uno, informan en 10 de Octubre 569, teléfono X-1798.
V2 22141 30-2 Junio

GANGA. Se vende un solar en la cantidad de $4.000, mide 3,246 metros, en el sitio más pintoresco y saludable de la Habana, calle de Luz, Jesús del Monte, sirve para Sanatorio una cuadra de la Calzada, teléfono U-6905.
V2 21358 26-1 Junio

V-3. Fincas Rústicas

FINQUITAS rústicas. División en lotes; finca San Pedro, San Francisco de Paula, con 5 líneas de guaguas, vendemos lotes desde 30 centavos metro, tierras propias para granjas y siembras a plazos sin interés. Bárcena y Rodríguez, Empedrado 19. Telf. M-3577. I-3825.
V3 20784 22-1 Junio

SE VENDEN pequeñas finquitas con agua y luz a plazos sin entrada ni interés a pagar un centavo mensual, por vara, durante 150 meses y liquidar por el 5% Reparto de Quinta Campo Alegre, Calzada de Güines, kilómetro 10, Propietario: Capitán Miranda.
V3 21403 26-2 Junio

RUSTICA

Wajay lugar más solicitado por su proximidad a la Habana vendo varias fincas, una pequeña $6,000 y otra media caballería muchos frutales y magnífico pozo. Además varias finquitas todas frente a carretera, precios situación. G. del Monte. Habana 82. A-2474.
V3 21992 29-4 Junio

NEGOCIO. Finca 25 minutos Habana, frente carretera, 3 1/4 caballería. $12,000, con tres mil y pico se obtiene contado. Hermoso palmar, frutales, agua corriente abundante, gran pozo, casa. Es una oportunidad. Benítez. Lagunas 115, altos, entrada por Belascoaín. 12 a 3.
V3 22194 30 jun 1

HERMOSISIMA finca, con río, cerca de la Habana, 20 minutos de la Víbora, muy buena tierra, regadío por tuberías, bombeo eléctrico, varias casas. Arroyo Naranjo, Calzada 70.
V3 22080 30-4 Junio

SE VENDEN

V-4 Establecimientos

BUEN NEGOCIO

Vendo barato, por enfermedad, gran garage, estructura de acero, sin columnas, capacidad para 90 máquinas moderna venta de gasolina y accesorios, Morro 7. M. Dono.
V4 18549 7-6 Junio

SE VENDE un restaurant, precio muy barato. Informes Amistad 65, 10 a 12 a. m.
V4 21809 28-12 Junio

SE VENDE una fonda Toyo, con buena condiciones, sita en la Calzada de Jesús del Monte No. 258, letra A, en la esquina Toyo.
V4 20289 18-1 Junio

FARMACIA. Se vende, la mejor surtida de extensa barriada y sin deudas. Admito proposiciones sobre ella. Teléfono I-5672.
V4 21300 25 jun 1

BODEGA $6000 con $2.500 de contado su venta es toda de cantina, no vende víveres, buen contrato y diez pesos de alquiler, sola en la esquina, 60 años de establecida. Informan Vázquez, Telf. FO-2794.
V4 21410 26-3 Junio

BODEGAS VENTA Y CAMBIO

Información verdad de venta y cambio de bodegas por otras o casas, mi seriedad y honradez os bien conocida. Neptuno 208, U-1802, entre Oquendo y Soledad, Manuel Llenin.
V4 21442 26-1 Junio

VENDO barra en lo mejor de la Habana, muy barata con quinientos pesos de contado y el resto a pagar en plazos cómodos. Informan en Manrique y Neptuno, café Santiago.
V4 21942 29-1 Junio

SE VENDE una casa de comida con muy buena marchantería, tiene 35 abonados; la vendo por embarcar, en barrio conocido. Informan: Rodríguez 50, Teléfono I-3519.
V4 21936 29-6 Junio

VIDRIERA tabacos, quincalla, billetes, vendo por embarcarme, buena venta, gran esquina, fácil pago. Informan Muralla 103, segundo piso de 7 a 8 y de 12 a 2. S. Lizondo.
V4 22145 30-14 Junio

VENDO en lo mejor de al Habana. Cachería, sitio comercial, $1,500 $30 diarios venta, facilidad de pago Monte y Cárdenas, café, Cuenya.
V4 22203 30 jun 5

OPORTUNIDAD

Por estar gravemente enfermo el dueño y tendrá la necesidad de embarcarse, vende su Fotografía No. 15 situada en Monte, 15, con todos sus enseres de la misma a precio sumamente barato con derecho al local que tiene once cuartos con un alquiler baratísimo. Informan días hábiles, Bernaza 51. Teléfono A-4980.
V4 22164 30 jun 4

VENDO establecimiento con todos sus enseres, en lo mejor de Belascoaín, módico alquiler. Informarán Belascoaín 44, La Casa Reulles.
V4 22243 30 jun 2

V-5. Muebles y Prendas.

BAULES Y MALETAS

Varios estilos y tamaños. Baules a $3.50 Maletas $1.00 Hacemos cambios. La Sociedad, casa de préstamos Suárez 34, entre Apodaca y Gloria, teléfono A-7589.
V5 20337 19-3 Junio

MAQUINAS DE COSER

Singer, ovillo central y otras, tenemos gran surtido; todos precios garantizados; tenemos piezas de repuesto todas clases. Compramos y cambiamos; pagamos doble. Angeles 26 y Sitios. A-8861.
V5 20233 18-2 Junio

SE VENDEN todos los muebles de una casa de huéspedes. Urge venderlos. Prado 119 altos, Telf. M-5467.
V5 21832 28-1 Junio

MUEBLES

Precios de situación, juego cuarto, $45.00 hasta $250.00 comedor $65.00, sala $25.00 recibidor $30.00 hasta $100 aparadores $14.00 escaparates $6.00, neveras $7.00 camas $7.00 y varias piezas que no se detallan, cambiamos y arreglamos muebles, damos facilidades de pago, llame al Telf. U-2309, saldrá complacido. Chao y Barral. Neptuno 226, Nueva Sociedad.
V5 22133 30-14 Junio

MUEBLES clásicos y arte moderno Fabricación rápida al gusto de los compradores. Liquidamos enormes existencias, al contado y a plazos con las mensualidades que convenga al cliente. También liquidamos la joyería, brillantes, relojes, etc. La Casa Ruisánchez, Angeles y Estrella Teléfono A-2024.
V5 19070 11-10 Junio

Baules y Maletas

Liquidación permanente durante este mse. No compre sin ver nuestros precios.

JOYAS, MUEBLES Y ROPAS

Procedentes de empeño, 50 por 100 de rebaja con facilidades de pago.

DINERO

Sobre joyas del 1 al 5 en todas cantidades, sobre muebles finos, objetos de arte y ropas modernas. Módico interés. Dpto. privado.

REMATE PROXIMO

A los que le interese, pueden prorrogar lo vencido durante este mes para evitar que sus prendas vayan al remate.

AVELINO G. ARANGO S. EN C.
Gloria e Indio A-6827
V5 17384 2-1 Junio

BRILLANTE de ocasión, de 7 y medio kilate, blanco, se vende en Corrales 53. El Vesubio.
V5 22231 30 jun 5

MUEBLES BARATOS

Escaparates lunas 12 juegos cuarto desde 35, sala 22, sillas 1, sillones 2, camas 5 mesas correderas 4, coquetas desde 6 hasta 25, aparadores 8, cómodas 4, fiambreras, chifoniers, mesas noche, neveras hierro y madera e infinidad de objetos a precios nunca vistos. La Casa Bahamonde, Vives 155 casi esquina a Belascoaín, teléfono A-2035.
V5 21405 26-3 Junio

MUEBLES

Compramos y cambiamos. Asombrosa rebaja de precios, juegos de cuartos desde $40.00 idem tres cuerpo, caoba. $130.00, comedor desde $40.00 de sala, recibidor, desde $25.00. Neveras desde $10.00. Pianos desde $40.00 toda clase de piezas sueltas. Visite "La Universal" San Rafael 157 Teléfono: U-2110.
V5 18590 3-7 Junio

AVISO. Se venden 4 máquinas Singer 3 ovillo central nuevas ½ gabinete, precios muy baratas. Aprovechen ganga. Tejadillo 55 entre Aguacate y Compostela, bajos.
V5 21547 27-2 Junio

POR TENER que ausentarme liquido a ínfimo precio todos los muebles de mi casa. Fina calidad y estado perfecto. Empedrado 35, altos, teléfono A-3975.
V5 21632 27-1 Junio

FRIGIDAIRE eléctrico de 9 gavetas, marca Servel, garantizado, se vende muy barato en Monte 85 esquina a Aguila.
V5 21733 28-5 Junio

SE VENDE magnífico mobiliario de caoba para despacho de casa particular, calle 23 número 268, altos, entre D. y E, Vedado.
V5 21919 29-1 Junio

UN JUEGO recibidor, $17, de sala, $23, de cuarto, $50, mesas correderas a $5, aparadores a $10, camas a $6, cunas a $3, lámparas a $5, máquinas coser a $5, baúles y maletas y artículos de segunda mano, casi regalados. El Vesubio, Factoría y Corrales.
V5 22045 29 jun 1

V-6. Maquinarias

SE VENDE máquinas de carpintería muy baratas. Informan en Paula 49, Habana.
V6 25654 27-6 Junio

SE VENDEN

PLANTA trasmisora de radio compuesta de los siguientes aparatos acoplados en una sola base, dos generadores Electric Sspecialty de 3,000 wats, 2,000 volts, con su motor de 6 H. P., excitador de 12 volts, 90 amperes, acoplado en su base, un vólmetro de 2,500 volts y uno de 14 volts con sus resistencias. Puede verse en los talleres de Echegaray, Amargura y Villegas, Habana.
V6 22027 29 jun 2

Para muelles, Minas, Excavaciones etc. Vendo barato dos Gruas de 10 toneladas marca Northewest, sistema Cartepilar, en perfecto estado de funcionamiento; una con boom de 40 pies, y otra con 45 pies, Tambien vendo dos chalanas de 110 por 30 por 9 pies y dos camiones. Dirigirse a Abel Fernández Corrales 90 Altos.
V-6 22213 30-2 junio

REFINERIA. Se vende por una pequeña parte de su valor, 30 minutos del centro de la Habana. Facilidad de pago. Arroyo Naranjo, Calzada 70.
V6 22079 30-2 Junio

V-7. Automóviles y Accesorios

BROCKWAY 5 toneladas, con carrocería, gomas nuevas y chapa. Todo en magníficas condiciones y buen precio. Agencia Republic, Monte 427.
V7 21945 29-1 Junio

GUAGUA. 21 pasajeros, trabajó en la Cuba. En magníficas condiciones y facilidades de pago. Agencia Republic. Monte 427.
V7 21944 29-1 Junio

NASH pequeño Sedan cuero motor, gomas, pintura paquete, 32 km. por galón en $295 con facilidades, al contado buena rebaja. U-1799.
V7 21618 27-1 Junio

SE VENDE un camión Ford del 27 se da barato por no necesitarlo para verlo de 12 a 2 y de 6 a 7 p.m. en San Francisco No. 2 Víbora, panadería.
V7 21968 29-1 Junio

CUÑA Studebaker, se vende muy barata, con cuatro gomas de paquete, buena pintura y excelente motor. Puede verse de 8 a 3 en Reina 91.
V7 22050 29 jun 1

VENDO Cadillac 63, buenas condiciones, gomas, fuelles, pintura Duco, garantizado mecánica, por tener que embarcarme. Informan Zulueta 3 por Animas. Nogueira.
V7 21935 29-1 Junio

GANGA

Por tener embarcar vendo un Hudson 7 pasajeros en muy buen estado, lo mismo para pasear que para convertir en camión, o guagua, u otro servicio, es del año 1927. Verdadera ganga. Informes en Zapote 81 entre Paz y San Julio, de 12 a 1 y 7 a 10 de la noche.
V7 21921 29-1 Junio

CAMION «Internacional» de 1½ toneladas, con carrocería de estacas y gomas de aire como nuevo. Se vende barato. Agencia Republic. Monte 427.
V7 21943 29-1 Junio

GANGA

Por no necesitarlo. Vendo un camión Ford de Tintorería, con arranque, carrocería y pintura nueva y buenas gomas y buen motor, puede verse en el garage de Aguacate 16. Informan en el mismo, se da barato.
V7 22152 30-5 Junio

NEGOCIOS DE AUTOMOVILES

Si usted tiene dinero [illegible] que lo valga (Valores, Terrenos, ganado etc) Véanos y le venderemos o cambiaremos automóviles en buen estado

Teléfono A-24-25 SUSCRIBASE AL "DIARIO DE LA MARINA", Llamando al Teléfono A-24-25 y le Enviaremos GRATIS "INFORMACION" y "ORBE" Teléfono A-24-25

Junio 1º de 1931 DIARIO DE LA MARINA Ejemplar: 5 Centavos

A TRAVES DE LA VIDA

por Héctor de Saavedra

LA DECADENCIA

—Yo estoy con Don Gabriel Camps— dijo Jeremías cuya opinión fuí a demandar— la decadencia del castellano es manifiesta. No vengamos a sacar lo que fuimos, sino lo que somos. El imperio romano se extendía desde el Tigris y el Eufrates en Asia hasta las columnas de Hércules en el Atlántico. El haber sido poderoso en el pasado es un triste consuelo que nada resuelve en el presente. Atengámonos al estado actual de las cosas y por ellas es evidente que el idioma castellano va declinando y otros países que acaban de nacer están también en una decadencia manifiesta.

Del lenguaje no hay discusión alguna, no porque lo hablen todavía más o menos millones de personas, sino porque lo hacen muy mal y lo escriben cada vez peor. Si el idioma pierde su gramática, echa a un lado la sintaxis y la ortografía anda al garete como la g y la j, ¿no es una decadencia esa pendiente en que se va corrompiendo y aniquilando, como la persona que pierde poco a poco sus energías y su salud?

Si el arte de hablar y escribir correctamente es la base fundamental de un idioma, ¿qué pensaremos de él si no se sabe el valor de las palabras? ¿Y qué se dirá sin la sintaxis que nos enseña la acertada construcción de las oraciones gramaticales? Plagados están libros y periódicos donde se escriben tranquilamente las frases de este tenor: "Protesta del Director de la Normal ante el Congreso". "Herida que infirió un padre a su hija en el Wajay". No necesito llamar la atención acerca de la pobreza del idioma que no puede expresar si la Normal es la que está ante el Congreso o "ante portam laniam", y si el Wajay es un órgano tan importante como el hígado o si el padre lo era solamente en el Wajay.

Ese es el camino de la decadencia: cuando no se puede expresar con claridad o hay que servirse de otro idioma por carecer el propio de palabras adecuadas.

Respecto a la prosodia no hay más que salir a la calle para oír a grito pelado como se anuncian: **"¡Olbe"! "Información y el Paí".** Y si se prefiere otro terreno más culto, se puede oir una conferencia como la que me dieron el otro día, donde el orador se comió sin pena alguna por nosotros, todas las erres finales y otras muchas letras del medio de las palabras.

De la ortografía no hay que decir, sino que ya sirve a la Policía como pista para el descubrimiento de los delitos.

Pero la decadencia que observa no es sólo en el idioma, en algunos países del habla castellana. Hay decadencia manifiesta cuando en la situación de mayor miseria se crea un organismo inútil cuyo sostenimiento cuesta 50.000 pesos y se cierran dispensarios y se carece de comida "aun para los internos y enfermeras de los hospitales públicos". Es un distingo delicioso. El amable rey Luis XV, muy conocido por los muebles de su época, nombró a un negrito llamado Zamora, gobernador del Castillo que habitaba su favorita la Condesa Dubarry, del género de confecciones. Este distinguido monarca a quien importaba poco el Diluvio con tal que viniera después de su muerte, fué sin duda el que inspiró a la amable austriaca María Antonieta a responder a los embajadores que le decían que el pueblo no tenía pan:

—Pues que coman bizcochos.

Graciosa y espiritual frase que le recordaron cuando el proceso.

Si fuera a apuntar —continuó Jeremías que estaba ya excitado con el recuerdo de las iniquidades que hacen los hombres de mejor apariencia— sería la de nunca acabar, porque es decadencia y rápida el ir destruyendo lo que costó tanto trabajo construir; el restablecer lo que se abolió por injusto y volver a los vicios que se estuvieron condenando y sirvieron de pretexto para la guerra fraticida. La decadencia es esa; y la del idioma es, cuestión de anticuarios y conservadores, porque el hombre no es más grande, ni la nación más estimable, porque se digan las cosas en una u otra forma. La esencia está en las ideas y no importa que las palabras chinas, árabes o hebreas sean tomadas de sus libros santos, con tal que signifiquen una sana moral. El lujo al lado de la miseria, las prebendas codeándose con los inocupados, el automóvil deslizándose con escarnio, junto al que marcha a pie y descalzo. Esa es la decadencia que se siente, se vé y que dará sus infalibles resultados.

EL JEFE DE LA POLICIA SECRETA MEJICANA Y DOS AGENTES FUERON DETENIDOS

CIUDAD MEXICO, mayo 31. (SE.)—Pablo Meneses, jefe de la Policía Secreta del departamente del Interior y dos asociados suyos, han sido arrestados hoy, por haber aceptado dinero con motivo de la deportación ilegal de treinta y seis chinos.

A LOS CINCO SIGLOS Y UN DIA DE SU EJECUCION, JUANA DE ARCO RECIBIO EL HOMENAJE CATOLICO

Desde los días del armisticio el pueblo francés no había presenciado una manifestación semejante a la tributada a la doncella de Orleans, por el pueblo y por los funcionarios

ROUEN, Francia, mayo 31. (AP.) Santa Juana de Arco, cinco siglos y un día después de su ejecución, recibió ayer el solemne homenaje de todos sus compatriotas y del mundo católico entero.

Sobre la ciudad en que fué quemada en la hoguera, por herejía, estuvieron evolucionando hidroplanos y aeroplanos, las campanas de los templos se echaron a vuelo, una batería hizo veintiuna salvas, mientras las trompetas y los tambores hacían la famosa llamada «a las armas» y las sirenas dejaban oir sus prolongados sonidos en el puerto. Todo este estruendo ocurría a las doce del día, hora en que la heroina y la santa entregaba su alma a Dios.

No fué sólo en Rouen donde se tributó el homenaje a la santa Juana de Arco. Las campanas de todos los templos franceses, sonaron al unísono a la hora del mediodía, conmemorando el episodio.

Ante la estatua que se ha erigido en el sitio donde fué ejecutada, desfiló una imponente manifestación, en la que tomaron parte, no solamente el clero católico, sino también gran número de dignatarios civiles. Desde el armisticio, Francia no ha sido testigo de una manifestación semejante. La presidían el cardenal inglés Bourne, el arzobispo de Westminster, el delegado del Papa, cuatro príncipes de la Iglesia y cincuenta obispos de Francia

El presidente electo, Doumer, como futuro heredero del gobierno de Francia, envió un representante para honrar a la Doncella de Orleans que restauró la libertad y llevó al rey Carlos VII a Rheims, para ser coronado. El primer ministro Laval y el gobierno francés estuvieron representados por el viceprimer ministro León Derard, que desempeña la cartera de Justicia. El mariscal Franchet D'Esperey, el general Gouraud, gobernador militar de París y el general Weygand, comandante en jefe del Ejército francés, trajeron el saludo de los sucesores de los hombres en armas de Juana de Arco.

Después de una serie de discursos en los cuales se ensalzó la figura de la Doncella, el cortejo partió hacia el puente de Boieldieu. Allí se arrojaron reverentemente numerosas flores a las aguas del Sena, en expiación de la conducta de los verdugos, que aventaron sus cenizas en el río hace quinientos años.

Al anochecer un grupo de niños encendió la «llama sagrada» al pie del monumento a Juana de Arco. Al mismo tiempo se cantó un oratorio inspirado por las hazañas de la Santa en la magnífica catedral gótica de Rouen.

Mas tarde, ya de noche, todos los vecinos y sus visitantes llevaron a cabo una manifestación portando antorchas encendidas, acompañados de una banda militar.

ESTUDIANTE ASESINADO POR LOS TERRORISTAS FRANCESES

PARIS, mayo 31. (SE.)—La autopsia hecha al cadáver del estudiante italiano Gustavo Speri, que fué encontrado en las aguas del Sena, revelan que fué muerto primero y arrojado al río después. Se trata de un crimen político atribuible al centro terrorista de Sartrouville, en cuyo distrito residía el difunto, según la policía.

VERDEIL NIEGA QUE SE INSULTARA A LOS ATLETAS

PARIS, mayo 31. (SE.)—El diario «Le Temps» publica una carta del consejero municipal de Nizza, Verdeil, donde desmiente la tendenciosa noticia publicada por la prensa francesa sobre las molestia e insultos que recibieron los atletas de dicha ciudad que recientemente visitaron a Venecia para tomar parte en unas competencias con los deportistas locales, rindiendo, por el contrario, homenaje a las autoridades y al público italiano.

AUNQUE NO SE HAN PERDIDO TODAS LAS ESPERANZAS DE HALLAR UN ARREGLO, LAS RELACIONES ENTRE EL VATICANO Y EL QUIRINAL SE ENCUENTRAN AL BORDE DE LA RUPTURA

El «Osservatore Romano», órgano del Vaticano, publica una lista que ocupa dos columnas, reseñando todos los atentados hechos contra prelados, sacerdotes, iglesias, monasterios y sociedades

HACEN EXPLOSION CUATRO BOMBAS EN UNA PROPIEDAD RELIGIOSA

ROMA mayo 31 (A. P.)—La brecha entre el Gobierno italiano y el Vaticano aumentó esta noche con la noticia de que habían hecho explosión cuatro bombas cerca de una propiedad católica en Bolonia.

Un carabinero resultó muerto por una de las bombas, recibiendo heridas un soldado y un paisano.

El periódico «Osservatore Romano», órgano de la Santa Sede, publica una lista, que ocupa dos columnas y media, conteniendo todos los incidentes anticlericales. Incluye la invasión de monasterios, maltrato de obra a los sacerdotes, intento de quema del Palacio del Obispo en Verona destrucción de un retrato del Papa y saqueo de los centros católicos.

El Palacio del Obispo de Verona fué incendiado, dice el periódico, por un grupo de individuos que iban en un automóvil, los que rociaron con gasolina la puerta y le dieron fuego.

También afirma que dos monasterios fueron invadidos en Civita Vecchia el jueves y que las puertas del Palacio Episcopal fueron forzadas por unos individuos que abofetearon al Vicario general Monseñor Compacnucci. En Cieaigo también fué abofeteado un sacerdote, agregando que los fascistas penetraron en los centros católicos de Venecia y destruyeron los retratos del Papa y de Victor Manuel dejando intacto el de Mussolini.

Mesas, sillas, cuadros, todo fué lanzado por las ventanas.

El periódico afirma que en Roma se fijaron pasquines en las calles donde se leía en gruesos caracteres: «Muera el Papa mueran los sacerdotes, muera Azione Cattolica».

EL VATICANO Y EL QUIRINAL AL BORDE DE LA RUPTURA

ROMA, mayo 31 (A. P.)—La Iglesia Católica y el Gobierno están al borde de una ruptura diplomática, pero la situación no deja de ofrecer alguna esperanza de arreglo.

Aunque se ha sabido de buena fuente que el Vaticano ha recibido una notificación del primer ministro Mussolini informándole que ha decidido disolver definitivamente la sociedad Azione Cattolica en toda Italia, los funcionarios del Gobierno dicen que la disolución puede evitarse.

La orden del jefe del Gobierno se ha llevado a cabo y se calcula que para mañana por la noche estén clausurados los quince mil centros de la Azione Cattolica.

El conde Edward Hearn, presidente de los Caballeros de Colón, anunció hoy que pedirá al Embajador Garrett, de los Estados Unidos, que formule una protesta ante el ministro de Estado, Dino Grandi, contra la clausura de los terrenos de juego de los círculos de los Caballeros de Colón.

Hoy celebró el Papa el septuagésimocuarto aniversario de su natalicio, calificando el día de hoy como «uno de los más tristes de su vida» Dirigiéndose a un grupo de eclesiásticos, hizo referencia a la educación fascista, «como de odio, de irreverencia y de violencia» repitiendo las palabras de anoche:

«Podrán pedirme la vida, pero no que calle».

AGRAVASE POR MOMENTOS LA CUESTION ENTRE ITALIA Y EL VATICANO

ROMA, mayo 31 (SE.)—El conflicto entre el Gobierno Fascista y el Vaticano sigue tomando peligroso incremento a cada hora y ambas partes se hacen inculpaciones. Las medidas drásticas que desde ayer vienen poniéndose en práctica contra los católicos y especialmente contra el Partido Azione Cattolica han llevado el pánico por todas partes, mientras que la situación creada por el decreto que publicó el periódico órgano del Papado «Osservatore Romano» júzgase como una justa previsión porque dice:

«En vista de las crecientes y violentas formas de hostilidad contra Azione Cattolica que se manifiestan en todas partes del territorio italiano, se considera peligrosa la celebración del próximo Congreso Eucarístico y se dispone sea pospuesto para más adelante. Igualmente se suspende el Congreso Pontificio que había de celebrarse en Padua por las mismas razones».

A renglón seguido inserta dicho periódico una lista que ocupa casi toda una página de los actos de violencias cometidos por los fascistas contra los miembros de las organizaciones católicas, señalando que en varios casos la policía no ha hecho ningún esfuerzo por intervenir.

Dice el «Osservatore» que en la ciudad de Verona se pretendió incendiar el Palacio del Obispado y termina recalcando que es ridícula la versión de que el Vaticano trata de derrumbar al fascismo, tomando la nueva organización citada la Azione Cattolica como tronco a ese propósito.

Mientras tanto, las autoridades continúan su campaña contra las instituciones católicas, registrando las casas de los miembros preeminentes de la Azione y haciendo muchos arrestos.

En los círculos neutrales se reconoce que no son muy fuertes los argumentos aducidos como pruebas de las alegaciones que los periódicos fascistas hacen diariamente contra la Iglesia. Uno de los hechos que más sensación produjo fué que la policía asaltara el edificio de oficinas donde tiene su administración la Azione y después de requisar todos los documentos procediera a clausurarlo sellando sus puertas. Según la prensa ha sido ordenada la disolución de todas las organizaciones católicas, causando consternación y gran excitación la medida en el campo religioso. Momentos despues reuniéronse los directores de aquéllas en conferencia, a la que asistió el Nuncio Papal. La opinión que prevalece es de que la acción de la policía dimanó del intenso ataque fascista contra el Concordato, pudiendo servir para hacer tal apreciación el hecho de que los ejemplares del «Osservatore» desaparecen en manos del público, que va hasta la Ciudad Vaticano para adquirirlos.

La orden del Papa disponiendo que sin pérdida de tiempo los prelados se encarguen de la supervisión personal de las delegaciones de la Azione Cattolica «de acuerdo con las instrucciones anteriores», da a comprender que ese organismo político debe ser considerado como una verdadera rama de la Iglesia, presunción que ha dado lugar a que los fascistas desaten sus iras en su contra.

CIEN HOMBRES CON PERROS POLICIAS EN BUSCA DE UN JOVEN DESNATURALIZADO

FREEHOLD, Nueva Jersey, Mayo 31. AP.—Perros policías auxiliando a un grupo de cien hombres, han iniciado la persecución de Charles Forker, de 25 años de edad, con motivo de la declaración prestada por su madre adoptiva, Mrs. Lily Malsbury, que se halla al borde de la muerte, manifestando que por dos veces la golpeó con un hacha en su residencia del campo. Todos los caminos están custodiados.

Mrs. Lily Malsbury y su esposo David habían adoptado a Charles Forker siendo muy niño. Folker abandonó la casa de sus padres adoptivos hace unos tres años y en los últimos días regresó a ella pidiendo dinero.

EN PORTO PRAIA BUSCAN UN LUGAR APROPIADO PARA EL DESPEGUE DEL «DO-X

PORTO PRAIA, Islas de Cabo Verde, mayo 31. AP.—Los oficiales del hidroplano alemán «DO-X», que llegaron ayer procedentes de Bubaque, frente a la costa occidenta del Africa portuguesa, intentaban esta noche escoger un lugar apropiado para comenzar el vuelo hasta el Brasil.

El vuelo del «DO-X» desde Bubaque se hizo en siete horas, debido a que los fuertes vientos obligaron a la nave aérea a desviarse de su curso. La humedad y la falta de viento han impedido al hidroplano seguir a Fernando de Noronha como se tenía pensado.

Es posible que el aparato parta desde el oeste de la isla.

HA DESPERTADO GRAN INTERES EL CONGRESO SOCIALISTA DE LEIPZIG

No existen diferencias de criterio en el gobno. alemán

MUCHOS GENERALES CONCURREN A LA REUNION DE LOS «CASCOS DE ACERO»

BRESLAU, Mayo 31. (SE.)—La reunión anual de la organización de veteranos de la guerra conocida por los «Cascos de Acero», ha traído a esta ciudad más de cien mil asociados de todas partes de Alemania.

Encuéntranse aquí varios generales muy conocidos tales como von Seeckt, Mackensen, el Ex-Krompriniz, que vino de su cercana residencia en Oels, el ex-Rey de Sajonia, que vestía el nuevo uniforme de formación de los Cascos de Acero y otros.

La junta transcurrió con bastante tranquilidad, pero a la salida surgieron de nuevo choques con los elementos comunistas ocurriendo un muerto y varios heridos, restableciéndose el orden con numerosos arrestos.

DISMINUYEN LOS MATRIMONIOS EN ALEMANIA

BERLIN, Mayo 31. (SE.)—La depresión económica mundial ha traído como resultado que los jóvenes en Alemania se muestren menos dispuestos a contraer matrimonio y de acuerdo con las estadísticas que acaban de publicarse, durante el año de 1930 hubo 64,000 enlaces menos que en el precedente, aunque parecía que las perspectivas nupciales habían aumentado apreciablemente.

DESPIERTA INTERES EL CONGRESO DE LOS SOCIALISTAS EN LEIPZIG

BERLIN, Mayo 31. (SE.)—El Congreso del Partido Socialista que se reune hoy en Leipzig despierta gran espectación por que sus acuerdos puedan ejercer influencia decisiva sobre la marcha de la política interior de Alemania.

En el seno de la organización existe una corriente importante de descontento por el apoyo de la fracción parlamentaria al Gabinete Bruening, acentuándose más todavía por el carácter de las medidas que éste se dispone a adoptar para remediar la crisis económica.

Aún cuando la mayoría de los jefes interpondrán su autoridad con objeto de evitar los acuerdos que obliguen a los miembros socialistas del Reichstag a una actitud de oposición dase por seguro que en el Congreso se pondrá de manifiesto el progreso considerable de las tendencias radicales en el seno del Partido Socialista.

NO EXISTEN DIFERENCIAS DE CRITERIO EN EL GOBIERNO ALEMAN

BERLIN, Mayo 31. (TSH.)—El Gabinete prosigue sus reuniones preparatorias de la publicación del decreto de emergencia y de manera oficial se ha desmentido que sean ciertos los rumores circulantes de que surgieron diferencias de criterio entre los Ministros, sobre diversos extremos de dicha medida, principalmente sobre la dimisión del titular de Hacienda Dietrich, que sería substituído por el actual burgomaestre de Essen doctor Bracht, que es una personalidad destacada del Partido Católico.

El órgano central de esa tendencia «Germania» niega toda verosimilitud a esta hipótesis, pero hace al mismo tiempo un elogio caluroso de la personalidad de Bracht, del cual dice es una de las figuras políticas más importantes de Alemania, de las que permanecen en reserva para cuando lleguen los días más difíciles.

Estas declaraciones de «Germania» se interpretan como una confirmación de la opinión prevaleciente desde hace algún tiempo en los círculos bien informados de que él es el candidato de los centristas católicos a la presidencia del gobierno de Prusia, en el caso de que el resultado de las venideras elecciones obligue a la modificación del gabinete, prescindiendo de la colaboración socialista.

OVACIONARON AL PROF. PICCARD

El gral. Heye pide a Pershing que ratifique su juicio

AUGSBURG, Alemania, mayo 21. AP.—A pesar de la lluvia torrencial que caía, los vecinos de Augsburg hicieron hoy una entusiasta recepción al profesor Augusto Piccard y a su auxiliar el doctor Carlos Kipfer, a su regreso a esta ciudad, donde estarán algunos días.

Tres horas antes de la llegada del tren, numerosas personas celebraron una manifestación que recorrió las calles, y ni siquiera una terrible granizada que cayó fué bastante para hacerles desistir de sus propósitos de rendir un homenaje a los hombres de ciencia.

Cuando el tren llegó a la estación de Augsburg, la ovación fué formidable. Piccard y Kipfer tuvieron que asomarse repetidas veces a las ventanas del hotel antes de que la muchedumbre quedara satisfecha.

Esta noche Piccar y Kipfer son honrados con un banquete.

EL GENERAL HEYE PIDE A PERSHING QUE RECTIFIQUE SUS JUICIOS

BERLIN, mayo 31. AP.—Wilhelm Heye, ex-comandante en jefe del Reichwehr alemán se ocupa hoy del contenido de la obra del general John J. Pershing «Mis experiencias en la Guerra Mundial» y apela a la «caballerosidad» del autor para que revise su actitud acerca de la responsabilidade alemana de la guerra.

«Acaso Pershing atenderá caballerosamente este ruego y revisará sus juicios», dice Heye en un artículo que publica «Der Tag» deplorando la actitud del general norteamericano.

«Pershing, al parecer, ha emitido los juicios que había formado al cesar la guerra—basados en la propaganda—y no se ha tomado la molestia desde entonces de hacer unas investigaciones internacionales para determinar la posición de los «boches» y hacerles justicia. No puedo creer que el general Peshing sea tan ingenuo que no sepa lo que no menciona acerca de las actividades francesas y rusas».

CLARA BOW NO TRABAJARA AUN

Descansará en un rancho cuando salga del hospital

HOLLYWOOD, California, mayo 31. AP.—Clara Bow desea hacer películas, pero no ahora. Así lo ha manifestado Rex Bell, representante de la actriz de la pantalla.

Miss Bow, que se encuentra en un hospital con órdenes de sus médicos de no recibir visitas, no ha conferenciado desde hace una semana con los funcionarios de la Paramount.

Agregó Bell que en la última entrevista que tuvo Clara Bow con los empresarios de la Paramount les había dicho que «consideraba mejor cancelar el contrato», según el cual la artista está obligada a trabajar en dos películas más.

La actriz probablemente abandonará el hospital dentro de dos semanas e irá después a descansar a un rancho de California.

Bell terminó diciendo que la Bow espera hacer nuevamente películas y que trabajará para la Paramount

Los empresarios de la Paramount dijeron ayer que Miss Bow desea retirarse e indicaron que probablemente abandonará con carácter definitivo su carrera cinematográfica.

GRAN BAJA DEL PESO URUGUAYO

Atribúyese ese descenso a la baja de la exportación

MONTEVIDEO, mayo 31. AP.—Según el balance del Banco de la República correspondiente al mes de abril, la circulación de los billetes fué de 72.270,000 de pesos contra 75.000,000 en el mes de marzo, siendo el encaje de oro de 56.400,000.

Los depósitos en dicho Banco son de 88.200,000 pesos, corerspondiendo 43.500,000 a la Caja de Ahorros y el resto a las cuentas corrientes.

La situación financiera del Banco es inmejorable, no teniendo explicación lógica, por tanto, la depreciación de la moneda uruguaya, dado el elevado porcentage metálico de 0.78 que tiene el Banco para responder a cada peso de moneda fiduciaria.

A juicio de los expertos la depreciación del peso tiene por causa principal la disminución de las exportaciones, que en el primer trimestre de 1931 acusan una merma de 17 millones de pesos con relación a igual período de 1930(merma que se debe al bajo precio de los productos, pues el volumen de las exportaciones fué mayor que en 1930.

El ministro de Hacienda ha declarado que cualesquiera sean las perspectivas de la situación del erario público, Uruguay cumplirá extrictamente todos sus compromisos financieros internacionales.

TRES DETENIDOS POR EXIGENCIA DE $40.000 A WALTER P. CHRYSLER

Hallazgo de las vísceras de una mujer dentro de una caja

BUFFALO, Nueva York, Mayo 31. (AP).—El halllazgo de un paquete cerca de Salamanca, conteniendo los órganos internos de una mujer, ha puesto en movimiento a la policía, que trata de determinar si alguna mujer del oeste de Nueva York o del noroeste de Pennsylvania ha desaparecido de su hogar, con la esperanza de resolver un probable crimen misterioso.

Mientras se dedicaba a cazar ranas Lonnie Goodman de Killbuck, suburbio de Salamanca, condado de Cattaraugus, vió que flotaba una caja de cartón amarrada exteriormente por una cuerda, junto a un remolino producido por la corriente. Al abrir el paquete encontró el corazón, el hígado y otros órganos internos de una persona envueltos en un periódico de Buffalo de fecha 21 de Mayo y de otro periódico de Bradford, Pennsylvania, de fecha 26 del mismo mes.

Los órganos habían sido amarrados con el fin de que cupiesen en la caja de cartón.

Con el macabro hallazgo, dió cuenta a las autoridades, que enseguida comenzaron la investigación de lo que suponen sea un crimen.

TRES ACUSADOS DE EXIGENCIAS DE DINERO A CHRYSLER

TOPEKA, Mayo 31. (AP.)—Acusados de haber intentado exigir la suma de $40.000 a Walter P. Chrysler, presidente de la Chrysler Motor Corporation, han sido detenidos tres individuos llamados Richard A. Swallow redactor de un periódico de la mañana; Fred S. Clark, de Meriden, Kansas, y Ralph Ulrich, alías Ralph Chrysler, de Topeka.

Gordon Ross, representante del magnate del automóvil, dijo que los tres detenidos amenazaron con publicar una historia calumniosa describiendo las supuestas relaciones de uno de ellos, Ulrich, con el difunto Henry Chrysler, padre del fabricante de automóviles. Ross firmó la denuncia.

NO HA TENIDO EXITO EL EMPRESTITO QUE SE BUSCABA EN YUGOESLAVIA

BERNA, mayo 31. (SE.) — Según noticias de fuentes autorizadas, la subscripción para el empréstito a favor de Jugoeslavia no alcanzó el éxito deseado, llegando solamente a un treinta por ciento de la suma calculada, a pesar de haberse prorrogado el plazo durante dos días.

Nueva Ley Para Caso de Guerra

Reunión en Roma de todos los aviadores trasatlánticos

APLAUDIDO EL MINISTRO DE MARINA EN EL SENADO

ROMA, mayo 31 (SE) El Senado, después de un aplaudido discurso del Ministro de Marina, Sirjanni, confirmó las declaraciones precedentes hechas por la Cámara de Diputados acerca del programa de nuevas reducciones navales y el tratado en tramitación para el acuerdo naval italo-franco-británico.

Después inició la discusión del presupuesto para el Ministerio de Educación Pública.

LEY DE DISCIPLINA TERRITORIAL PARA LA POBLACION CIVIL

ROMA, mayo 31 (SE) Compareció ante la Cámara de Diputados el Sub Secretario de Estado Fani que respondiendo a interrogaciones declaró la compenetración del Gobierno con el Partido Fascista para ayudar a la juventud italiana en el territorio y en el extranjero a combatir la violenta campaña que viene realizándose.

Luego quedó aprobado el proyecto de ley concerniente a la disciplina territorial para la población civil en tiempos de guerra.

REUNION DE LOS AVIADORES TRASATLANTICOS EN ROMA

ROMA, mayo 31 (SE) El Coronel Liotta, Comisario Extraordinario cerca del Real Aéro Club de Italia, ha dirigido una carta al Presidente de la Federación de Aeronáutica Internacional donde declara que dicha institución italiana se encuentra permanentemente dispuesta a tomar la iniciativa para que se reunan en esta capital los aviadores de todo el mundo que hayan realizado la travesía del Atlántico o del Pacífico.

El convenio se inaugurará en octubre próximo y las inscripciones podrán hacerse hasta abril de 1932.

AUTORIZASE EL USO DEL «BURNUS» A LOS OFICIALES DEL SAHARA

ROMA, mayo 31 (SE) La Gaceta Militar publica un comunicado según el cual quedan autorizados los oficiales y suboficiales italianos que pertenecen a las fuerzas del Sahara para usar una capa carecterística denominada «burnus» sobre el uniforme invernal durante sus estancias temporales en Italia.

COMUNICADO OFICIAL SOBRE LOS DESORDENES QUE HUBO EN LA INDIA

NAINTAL, Indostán, mayo 31. (AP.)—Un comunicado oficial publicado hoy acerca de los desórdenes ocurridos ayer en Moulgunj y Cawnpore, dice que hindúes y muslines chocaron repentinamente en el camino de Moulgunj.

La policía hizo trece disparos, resultando muertos un muslin y un hindu y cuatro hindúes y quince muslines herido.

MANIFESTACION COMUNISTA QUE SE EFECTUO AYER EN LA ZONA DE MILAGROS, ECUADOR

GUAYAQUIL, mayo 31. (AP.) — En la ciudad de Milagros, situada en la zona arrocera y azucarera, se efectuó hoy una manifestación comunista contra el Gobierno, según informan los periódicos de ésta.

Un grupo de comunistas recorrió las calles de la ciudad dando gritos de ¡Aabajo el Gobierno! Se ha enviado Guardia Rural para evitar desórdenes.

CONFERENCIA PARA EL ESTUDIO DEL PROBLEMA DE LA PLATA EN MEXICO

CIUDAD MEXICO, mayo 31. — (AP.)—El periódico «El Imparcial» dice hoy que prominentes hombres de negocios se preparan para pedir al presidente Ortiz Rubio que el Gobierno tome la iniciativa de los esfuerzos a fin de solventar el problema de la depreciación de la plata, convocando una conferencia internacional para que estudie la cuestión.

El Japón recientemente se negó a tomar la iniciativa y se tiene entendido que las gestiones que hicieron los Estados Unidos, encaminadas a ese fin, no dieron resultado.

España Republicana

por GASTON MORA

La República debe ser fecunda en la obra de rehacer intelectual y económicamente a España.

Porque Thiers —el gran hombre de estado que fué el Primer Presidente de la actual República francesa— dijo en cierta ocasión, "que la República debía ser conservadora o que no sería"; y porque Castelar— el orador prodigioso— que fué Presidente de la República española en **1873**, dijo alguna vez, "que en nuestros tiempos las Repúblicas, para subsistir, debían ser conservadoras", creen algunos, y así lo dicen en cartas que nos han dirigido, "que la actual República española debe ser "Conservadora". Es discutible esta opinión. Diremos mas; **no** la compartimos. Cuando **Thiers** dijo su célebre frase, acababa Francia de pasar por los horrores de la guerra con los prusianos y por los horrores de **la Comuna,** y era natural que el insigne historiador recomendase que la República fuera conservadora. Cuando Castelar profirió su célebre frase, había atravesado España la terrible crisis de **"Cartagena"** y de la **guerra Carlista,** y era natural que el famoso orador quisiera una República conservadora. Pero éstos son otros tiempos; éstas son otras circunstancias. La actual República española debe ser **"reformadora".** He ahí todo. Y ser **"reformadora"** significa desarrollar todo un programa de esencias y realidades democráticas. La República tiene que variar radicalmente, fundamentalmente, la organización, la estructura política, económica, social, jurídica de España. Tiene que "volver al revés la media", como aconsejaba Lanuza que se hiciese en Cuba, cuando aquí advino la República. Porque si no se realizan tales profundos cambios, tales profundas transformaciones, subsistiría el antiguo régimen, perduraría la vieja estructura. Se mantendrían las esencias **anti**-republicanas. El establecimiento de la República es, significa, una modificación substancial en el sistema que se derrumbó con la monarquía.

No se ha implantado la República para que todo siga como antes. No se ha implantado la República para cambiar únicamente las formas institucionales; para que se diga que ya España no es una monarquía, sino una República y que el Jefe del Estado no se llama "Rey", sino Presidente. Con estos cambios meramente formales nada gana el pueblo español. Hay que variar la organización política en sus entrañas, para que el pueblo se gobierne por sí mismo, y **no** para que lo gobiernen unos cuantos **bufetes** de Madrid, como se dijo que acontecía bajo la monarquía derribada. Hay que variar la organización económica para que advengan posibilidades de bienestar para el pueblo. Hay que variar la organización escolar para que los beneficios de la educación nacional alcancen a todos los ciudadanos. Hay que variar la organización judicial para que la igualdad ante la ley sea una realidad y no una ficción legal, una convención social. Hay que variar la organización agrícola para que la tierra cultivable sea accesible a todos, y la organización industrial para que desaparezcan los llamados "salarios del hambre". Hay que variar la organización militar para que la fuerza del Estado Nacional se vea, se sienta contrapesada por la fuerza de las Milicias de los Estados o Regiones federales. La República debe ser una **plenitud** de libertad, de derecho, de justicia, de autonomía regional, de posibilidades económicas. Claro está que este programa no podría realizarse en un día. Es un programa que demanda tiempo, pero no mucho, porque ahora, con arreglo **a** "la ley de aceleración social" advertida por el sociólogo inglés Norman Angell, los cambios o mutaciones, las evoluciones, requieren para hacerse, períodos de tiempos cada vez menores, cada vez menos grandes o espaciados. La República española, para que se la quiera, para que la acepten todos o el mayor número, debe esforzarse en proporcionar al pueblo el máximum posible de libertad, de democracia, de progreso, de **bienandanza. La República debe ser fecunda en la obra de rehacer intelectual y económicamente a España.**

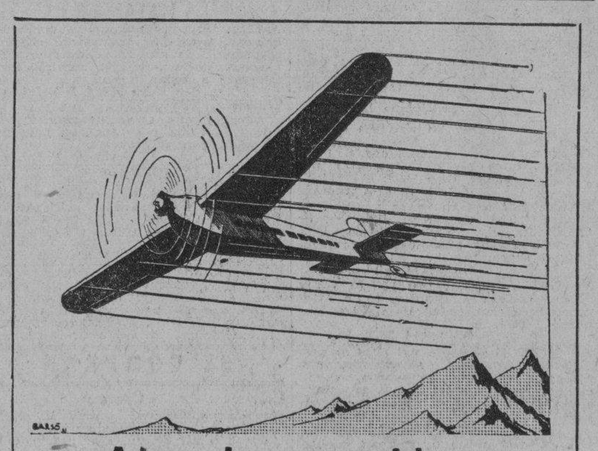

Alas incansables,

que durante una centuria marcharon continuamente a través de todos los contratiempos, impulsadas por el motor maravilloso que traducía la fuerza del país entero, son las del DIARIO DE LA MARINA.

SEÑORES ANUNCIANTES: Esas alas difundirán la fama de sus Marcas, Productos o Establecimientos por todos los ámbitos de la República, introduciéndolos en cada hogar cubano, donde ellos, por sí solos, jamás podrían entrar.

—Confíeles un Mensaje, y compruebe el resultado.

Pasan los años; cambian los tiempos; nuevos periódicos nacen y mueren...

Pero el DIARIO es Centenario

GRANDES PERIODICOS

DIARIO DE LA MARINA INFORMACION ORBE

Por $1.60 al mes

LLAME AL A-2425

LA VOZ DE LA CONCIENCIA

Decano de la prensa humorística diaria

Crónicas, Caricaturas, Informaciones, etc.

Va insertada diariamente en INFORMACION

¡Cómprelo todas las tardes!

A NUESTROS SUSCRIPTORES

TODA queja relacionada con deficiencias en el servicio de Suscripciones del DIARIO DE LA MARINA e INFORMACION, tanto en la Habana como en el Vedado, Jesús del Monte, Marianao, Regla y Guanabacoa, debe sernos comunicada por el

Teléfono: A-3785

Donde será atendida en el acto, desde las horas:

7 a. m. a 10 p. m.

TODOS LOS DIAS

3 GRANDES PERIODICOS POR 1.60 Al mes

DIARIO DE LA MARINA INFORMACION y ORBE: Llame al A-2425

M.E.C.D. 2016