SECCION 1ª

EL DIARIO DE LA MARINA es el periódico más antiguo de Cuba. Fué fundado en el año mil ochocientos treinta y dos. Servicios especiales de España.

DIARIO DE LA MARINA

MIEMBRO de The Associated Press. Esta queda autorizada para usar nuestros servicios y noticias de información. Hilo directo con New York.

SECCION 1ª

AÑO XCVIII.—NUM. 160 Acogido a la franquicia postal LA HABANA, MIERCOLES, 11 DE JUNIO DE 1930.—SANTOS BERNABE Y FORTUNATO Tiempo para hoy: BUENO. EJEMPLAR: CINCO CENTAVOS

1,681,621 Libras de Carne Exporta Cuba Para los E. Unidos

Impresiones

No creemos, sinceramente, que los hacendados de las Villas se nieguen a contribuir a la venta de las ciento cincuenta mil toneladas de azúcar a Rusia.

Nadie, ni los locos de atar, se da de puñetazos en el vientre. A lo sumo se los da al prójimo. Lo que ocurre es que los hacendados villareños sostienen la divisa de que la intervención oficial en los negocios particulares es desastrosa, y temen que la proyectada operación con el Soviet entrañe el quebrantamiento de ese principio de economía política por el que vienen abogando tesoneramente.

Ahora bien, tampoco creemos que el Gobierno esté muy interesado en inmiscuirse en los problemas de la industria. El Gobierno simplemente hace una invitación a los hacendados del país para que coadyuven a una negociación que reputa muy conveniente a los intereses generales de Cuba.

Estimamos que el Gobierno está cumpliendo con su deber, y que los villareños cumplirán con el suyo si juzgan la cuestión como comerciantes despojándose de todo espíritu partidarista.

La negociación es buena. Buena, aunque los rusos no pagasen la parte que vamos a venderles al crédito, porque de lo que se trata ahora es de que el mundo derrita de cualquier modo las enormes existencias sobrantes que aplastarán los precios de los azúcares futuros hasta un punto que no podemos prever.

El temor a la intervención oficial por parte de los villareños no es tan grande como el temor del país a realizar otra zafra como la presente.

Entre esos dos temores, nos atrevemos a aconsejar a los hacendados de las Villas que vean en el Gobierno a un socio interesado en el negocio del azúcar en la tontería de setenta y tantos millones, que es a lo que asciende el presupuesto de la nación.

Un socio que ni siquiera impone tales o cuales medidas a la industria, sino que se conforma con proponer lo que de todo punto es conveniente a la misma, conveniente al país y conveniente a los hacendados.

FALLECIO EL GENERAL RETIRADO E. WHEELER

NASHUA, Estado de New Hampshire, junio 10. (AP) Hoy falleció aquí el Brigadier General, retirado, Elbert Wheeler, a los 80 años de edad. Fué el constructor de muchos acueductos en los Estados Unidos.

LOS LETRADOS DEL ESTADO LABORARAN EN UN SOLO TURNO

Así lo dispone un decreto del Presidente, firmado ayer

ESTABLECERAN GUARDIAS

En la resolución ejecutiva se regulan también las licencias

Ayer mañana el Licenciado Jesús María Barraqué, Secretario de Justicia, presentó al señor Presidente de la República, un decreto que fué firmado, por el cual se establecen dictados administrativos en relación con las funciones de los letrados que prestan servicios en los distintos departamentos del Estado.

Un repórter del DIARIO se entrevistó con el Director de Justicia doctor Junco, quien nos informó que el expresado decreto, sancionado por el General Machado, se refería de una manera principal a las horas de trabajo de aquellos funcionarios y la regulación de sus licencias.

—En los meses de verano, es decir, desde el comenzado junio, que corre, hasta el mes de octubre, los letrados de la Administración prestarán servicios desde las ocho de la mañana hasta la hora que se fije. En invierno, los turnos, aunque no se han fijado aun definitivamente, se señalan en el Decreto, de ocho a once.

—Se establecerán guardias entre los letrados?

—Desde luego que sí. Es decir, que en un departamento, sección o negociado donde haya más de dos letrados éstos efectuarán un turno semanal, y en aquellas oficinas donde no exista más que un solo abogado, éste se pondrá de acuerdo con el jefe superior con el objeto de estar constantemente en comunicación con el mismo, para que pueda realizar en un momento dado cualquier trabajo especial.

—Cuándo empieza a cumplirse lo dispuesto por el Decreto?

—Tan pronto como salga en la Gaceta Oficial, en consonancia siempre con los jefes supremos de las distintas Secretarías, cuyos jefes regularán el servicio de los letrados, de acuerdo con la disposición.

Durante los cinco primeros meses del actual año de 1930

AUMENTA LA EXPORTACION

Funcionarios norteamericanos la tienen en alta estima

A un millón seiscientos ochenta un mil seiscientas veintiuna libras de carnes frescas asciende la exportación por el puerto de la Habana con destino a distintas ciudades de los Estados Unidos de Norte América durante los meses de enero; febrero; marzo; abril y mayo del corriente año, según informó ayer al Director de Sanidad doctor Rensoli, el Capitán Veterinario señor Rafael Santamaría, Supervisor de Mataderos de la Secretaría de Sanidad y Beneficencia.

En su informe hace constar el Capitán Santamaría que cada vez se acentúa el agrado con que los funcionarios norteamericanos reciben esta exportación cubana a la cual tienen en alta estima.

SE HA AUTORIZADO BUSCAR PETROLEO

Un decreto permitiendo hacer exploraciones en el subsuelo

El Secretario de Agricultura puso a la firma del Presidente Machado un decreto concediendo permiso a los horticultores que lo deseen para que puedan explotar el subsuelo en busca de petróleo, sin llegar a los trámites de la concesión minera con las formalidades que actualmente exige la Ley. Este decreto es un adicional al artículo 44 del Reglamento Minero.

EL FISCAL INTERESA ENERGICAMENTE LA PENA DE MUERTE PARA LOS ASESINOS DEL PRESTAMISTA FLORENCIO CAMPORRO

Califica el hecho de robo con intimidación en las personas, del cual resultó homicidio y atentado a agentes de la autoridad con lesiones menos graves

NO PUEDE HABER PERDON PARA EL QUE MATA CON ALEVOSIA

Terminó su informe el Dr. Ruiz de León diciendo que en este caso debe prevalecer la antigua doctrina: **diente por diente, ojo por ojo**

Ayer tarde, a las dos, continuó, de la Audiencia, el juicio oral de la d ela Audiencia, el juicio oral de la causa instruída a Domingo Betancourt y Antonio Padilla, por la muerte del prestamista Florencio Camporro, dueño del establecimiento "El Pensamiento" de Sol núm. 93.

Comparecieron en primer término los peritos químicos doctores Alfredo Basarrate y José A. Benítez, los cuales manifestaron que la mañana anterior llevaron a efecto la extracción de sangre del procesado Betancourt, que, analizada convenientemente en el Laboratorio, la reacción "Wasermann" dió un resultado negativo. Contestando a los defensores doctores Mario Alfonso y José Soubbette, manifestaron los peritos que podía darse el caso de haber sido enfermo el procesado y que el análisis fuera negativo, debido al tratamiento.

A continuación fueron llamados los doctores Antonio Barreras y Manuel Barroso, Médicos Forenses, los cuales interrogados por el doctor Soublette, creyeron indispensable el análisis céfalo-raquídeo para determinar si el procesado Padilla pudo ser atacado por alguna enfermedad. Los expresados peritos manifestaron que pudo ser, pero que pudo cometer el delito con plena conciencia y que los trastornos supuestos que pueda sufrir Padilla, no les merecían crédito.

Interrogados por el Presidente del Tribunal doctor Mario E. Montero, dijeron que en los manicomios se cuenta un quince por ciento de enajenados producto de enfermedades específicas.

El doctor Soublette interesa de la Sala, como última prueba, que se lleve a cabo el examen céfalo-raquídeo en el procesado, pero el Tribunal no accede a pesar de la insistencia del Letrado.

El Fiscal doctor Antonio Ruíz de León, interesa una breve suspensión del juicio. Al reanudarse la sesión entre la expectación de los concurrentes a la vista, el Fiscal comienza su informe, después de presentar un escrito modificando sus conclusiones provisionales ligeramente. Por dichas conclusiones interesa la pena de muerte para ambos procesados como autores de un delito de robo con homicidio y además 1 año, 8 meses y 21 días por disparo, 1 año y 1 día por atentado y 180 días por lesiones menos graves al Vigilante Evelio Díaz.

Comenzó el doctor Ruíz de León haciendo presente que es triste y dolorosa la necesidad de levantar la voz para pedir la muerte de dos hombres, pero que debe tenerse en cuenta se trata de dos hombres que mataron friamente a un hombre bueno. En todos los casos con el tiempo se olvida la magnitud del crimen y siempre hay compasión para el culpable, mas en el caso de los del banquillo pudo ver el Tribunal, durante la inspección ocular, la indignación pública, que todavía perdura y proclama el horror popular ante la naturaleza del delito.

Se extiende el Fiscal respecto a la ejemplaridad de la pena de muerte. Cita a Suiza en que ésta no existe, pero debido a que la mayor parte del tiempo las prisiones están vacías; Francia, que la abolió algún tiempo, se vió obligada a incorporarla a su Código; en Italia si bien no existe, ninguno de los condenados resiste el terrible encarcelamiento a que se les sujeta y en el más moderno de los Códigos, el de la República Soviética, si bien se suprime la última pena, está en vigor una cláusula en que dice puede perdurar mientras la exija la seguridad del Estado. Pero —en países jóvenes como el nuestro, donde hemos visto terribles criminales salir nuevamente después de cortos años de encarcelamiento; donde con un cambio de Gobierno podrían ser libertados los dos hombres que se sientan en el banquillo, cree el doctor Ruíz de León que el Tribunal no tiene otro camino que condenar a la última pena, que se impone por la magnitud del delito y que no hay duda será cumplida.

El Fiscal se declara enfáticamente partidario de la pena de muerte mientras en el Código no se incorpore algún artículo prohibiendo sean indultados criminales como Betancourt y Padilla.

Seguidamente el representante del Ministerio Público estudia la personalidad de la víctima y la de sus asesinos, haciendo presente que Betancourt ha sido condenado anteriormente por robo y por estafa. Critica las declaraciones de uno de los tes-

(Sigue en la PAGINA ULTIMA)

Farmaceúticos de Cuba a E. U.

DEVOLVERAN LA VISITA A SUS COLEGAS DE ALABAMA

Con el propósito de devolver la visita que han hecho a la Habana los Farmacéuticos de Alabama, que se encuentran desde hace dos días en nuestra Ciudad, a donde vinieron a celebrar su Convención Anual, que durará cuatro días, la Asociación Farmacéutica Nacional ha organizado una excursión a la mencionada ciudad norteamericana.

Este viaje es organizado por los doctores Garrido y Capote, Presidente y Secretario, respectivamente, de la Asociación Farmacéutica Nacional, y se ha fijado como día de salida, el 5 de Agosto próximo, en el vapor "Siboney".

En Nueva York, los farmacéuticos cubanos serán recibidos oficialmente por la Asociación Farmacéutica de los Estados Unidos, el popular Alcalde Mr. Walker, nuestro cónsul en la ciudad de los rascacielos y otras altas autoridades.

Durante su estancia en Nueva York, se proponen los farmacéuticos cubanos, visitar distintos laboratorios a que han sido invitados. Harán después una excursión a las Cataratas del Niágara, visitando Buffalo, Albany y otros lugares importantes. En el programa de paseos que se ha confeccionado para este grupo y sus familias, se han incluído visitas a los museos, teatros, porques y otros centros de diversiones, que han de proporcionar agradables momentos de esparcimiento y descanso a los excursionistas en unión de la camaradería de su profesión.

Por el Departamento de Sanidad en Cuba, también se presta a esta excursión todo el apoyo que la misma merece y tanto el doctor Alfredo Jiménez Ansley, Inspector General de Farmacia, como todos los miembros de su Departamento se encuentran muy entusiasmados del éxito que la misma ha de alcanzar y esperan ver en esta oportunidad un nuevo triunfo de nuestro profesionalismo al concurrir colectivamente a los Estados Unidos ostentando la representación de su clase.

EL MONUMENTO A JUAN BRUNO ZAYAS

Ha llegado a la Habana y será emplazado pronto en Vega Alta

El Representante a la Cámara doctor Francisco Zayas, informó al Jefe del Estado, que acaba de llegar a la Habana el monumento a Juan Bruno Zayas, el ilustre cubano y que será emplazado, según deseos del General Machado, en Vega Alta.

EMPLEADOS DE O. P. CLAMAN CONTRA LA REBAJA, PAG. 21.

CUBA DISFRUTA DEL PRIVILEGIADO HONOR DE FIGURAR EN EL COMITE DE REVISION DE LA FARMACOPEA DE LOS EE. UU., CUYA ACTUACION SE EFECTUA DE 10 EN 10 AÑOS

En la Reunión que Tendrá Lugar en el año de 1940, Cuba Estará Representada por 9 Delegados Oficiales en el Comité

BELIGERANCIA PARA CUBA

El Presidente de la Comisión Oficial, doctor Alacán, enviado por el Gobierno a la Convención, nos da sus impresiones

PRESTIGIOSA BELIGERANCIA CIENTIFICA

Un hecho nada estridente, silentemente realizado en los serenos ámbitos que la Ciencia señorea y aroma el más elevado espíritu de progreso benéfico para la Humanidad pudiera pasar casi inadvertido para nuestro gran público si una afortunada casualidad no hubiese permitido al DIARIO DE LA MARINA captar y señalar la trascendente significación que entraña el privilegiado honor a Cuba conferido en la reciente convención celebrada no ha un mes en Washington para la revisión de la XI edición de la Farmacopea Americana, acontecimiento que cada diez años se verifica, a fin de mantener en creciente auge su ya archisólida consagración del mundo científico en y fuera de este continente.

Ese privilegiado honor —que más adelante expresaremos — tiene otro muy honroso antecedente, del que viene a ser lógica y grata consecuencia: Cuba es la única nación que al acudir por medio de sus delegados a esos eventos decanuales tiene en sus sesiones voz y voto. Ello equivale, por tanto, a otro privilegio: el de poder alternar e intervenir en sus deliberaciones y decisiones al igual y por entero que los propios delegados oficiales de la gran república estadunidense. Beligerancia científica que en vano han pretendido—y pretenden—otras naciones de las que es sabido marchan a la cabeza del progreso científico en esa rama de la Medicina, valga por ejemplo Alemania entre las del Viejo Mundo y la Argentina entre las de nuestro continente.

Lo dicho es una mediocre síntesis de lo que con envidiable fluidez de palabra y medular concepto nos regala el doctor José P. Alacán, figura la más destacada en la comisión oficial que acaba de regresar del Norte tras haber cumplido la referida misión, en compañía de los doctores Pérez André y Crabb, todos prestigiosos profesores del Alma Mater, tolerando bondadosamente el atisbo reporteril prendido en su conversación en la antesala rectoral de nuestra Universidad.

—Los delegados del gobierno de Cuba a la convención para la revisión de la XI edición de la Farmacopea Americana han rendido su informe al Sr. Rector...

OYENDO AL DR. J. P. ALACAN

—¿.....?

—Queda consignado en dicho informe que dos corporaciones cubanas, la Asociación Farmacéutica Nacional y la Sociedad de Estudios Clínicos de la Habana tendrán puesto permanente en la próxima convención, también con iguales derechos a las demás instituciones de aquel país, como lo ha tenido ahora la Universidad. Por consiguiente, para la futura convención, Cuba estará representada por nueve delegados.

—¿.....?

—Para la revisión actual, esto es para redactar la XI revisión de la Farmacopea, los delegados de la Universidad formarán un comité auxiliar formado por médicos, farmacéuticos, dentistas y veterinarios, que trabajarán con el comité de re-

(Sigue en la PAGINA ULTIMA)

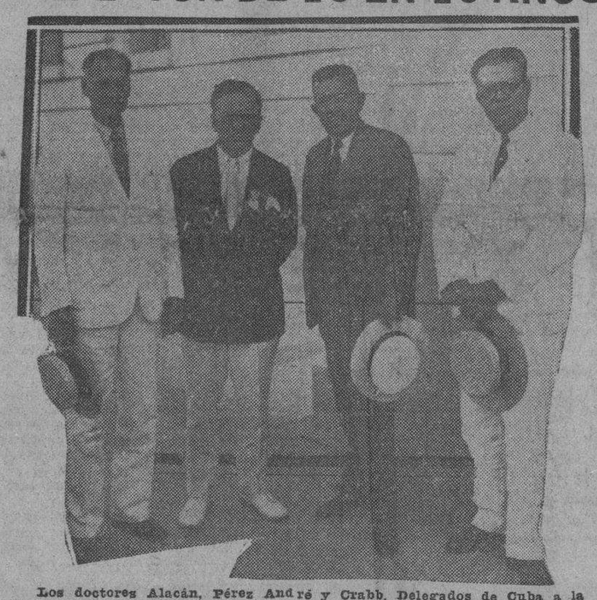

Los doctores Alacán, Pérez André y Crabb, Delegados de Cuba a la Convención de la Farmacopea Americana, que han regresado a la patria

Indemnizará a D. Castillo un Magnate

Pide $300.000 a Carrington, un rico corredor petrolero

FUE EDUCADA EN CUBA

Acusa al millonario de no cumplir su promesa de boda

NUEVA YORK, junio 10. (AP) Dinorah Castillo, que perteneció algún tiempo a los coros de Ziegfield, solicitó ayer del Tribunal Supremo que se le designe como tutora a su propia madre, pidiendo al propio tiempo que se examinen las pruebas presentadas por Henry S. Carrington, antes de que se proceda a la vista de la demanda que ha presentado contra él, reclamándole $250,000 por incumplimiento de palabra de matrimonio. Por otra parte la madre de Dinorah reclama a Carrington una indemnización de $50,000 por haberle enajenado los servicios de su hija.

Carrington, corredor de petróleo, y residente en el Athletic Club de Nueva York, niega todos los cargos que se le hacen.

La señorita Castillo, natural de España y educada en Cuba, adquirió renombre en la obra «Show Boat» de Ziegfield. Conoció a Carrington en noviembre de 1928. En los documentos que presenta alega que Carrington la indujo a dejar el teatro, su casa y su madre. Relata después sus aventuras con él en una villa de Long Beach y en un coto de caza en Maryland. Le acusa de haberla abandonado de su formal promesa de matrimonio.

La muchacha tenía entonces 18 años y es de pelo y ojos negros. No supo que Carrington estaba casado hasta leer en los periódicos la noticia de su divorcio, según afirma su abogado.

Acusan a Todos los Protestantes

Por la enseñanza que dan en Méjico, violando las leyes

CIUDAD MEXICO, junio 10 (AP) El presidente de la Confederación Nacional de Estudiantes, Horacio Núñez, declaró hoy al periódico El Universal Gráfico que las escuelas norte-americanas del Norte de México están violando las leyes del país, al hacer obligatoria la instrucción religiosa protestante.

Núñez mencionó el Colegio Palmore, en Chihuahua, y el Roberts, en Saltillo. La ley mexicana prohíbe la enseñanza religiosa en las escuelas públicas y privadas.

LA CLAVE DEL EXITO

Una circulación garantizada... Un sistema de clasificación claro, lógico y sencillo.

UNA EXPERIENCIA CASI CENTENARIA EN ESTA CLASE DE PUBLICIDAD

y...una atención preferente y metodizada a estos pequeños avisos del ANUNCIO CLASIFICADO...

EL EXITO DE NUESTROS CLIENTES ES NUESTRO EXITO!

No olvide que tenemos a su disposición una entrada GRATIS para cualquiera de los espectáculos que se relacionan al al pie. Reclámela al momento de pagar su anuncio.

CAMPOAMOR
"Las Explotadoras de Broadway". Ann Pennington y un selecto grupo de artistas.

ENCANTO
"La Calle del Azar". William Powell.

FAUSTO
"El Regalo de Bodas". Joseph Schildkraut y Bárbara Kent.

PRADO
"Días Venturosos". Janet Gaynor y Charles Farrell.

RIALTO
"Amor en el Desierto". Noah Beerry y Olive Borden.

LOS ATRASOS DE LA POLICIA LES SERAN ABONADOS

Gestiones del teniente coronel Perdomo a ese fin

SUMAN 90.000 PESOS

El alcalde pedirá que se confeccione un presupuesto

El Jefe de la Policía Nacional, Teniente Coronel Perdomo, continúa laborando activamente para que por la Alcaldía de la Habana se abone a la Policía los dos años que se le adeudan por el aumento gradual de sueldos.

Al medio día de ayer el Jefe de Policía visitó nuevamente al Alcalde con ese propósito.

En la entrevista el doctor Gómez Arias prometió al Coronel Perdomo enviar un mensaje a la Cámara Municipal para la formación de un presupuesto extraordinario con que abonar tales atrasos.

En su mensaje el Alcalde hará constar que se tome para esa atención la cantidad de noventa mil pesos a que asciende la deuda con la Policía. Esa cantidad será tomada de un crédito de ciento veinte mil pesos que había sido destinado para la construcción de un mercado en el patio de la antigua Plaza del Vapor.

Al propalarse la noticia de que por el Alcalde le será abonada a la Policía esa cantidad, ha causado profunda alegría entre los miembros del Cuerpo, pues los vigilantes percibirán por tal concepto unos treinta o cuarenta pesos y los oficiales de cincuenta a sesenta pesos, pues lo que se les adeuda son los años del 1927 a 1928 y de 1928 a 1929. Por el Ayuntamiento recientemente se abonó a la Policía un atraso de 1927 a 1928.

EL SARGENTO MUJICA

El vigilante de primera José Mujica, de la quinta estación, fué ayer tarde notificado por el Jefe de Policía de su inmediato ascenso a sargento. El sargento Mujica ha quedado a las órdenes del Teniente Coronel Perdomo.

Ha quedado en turno para ascender a oficial el sargento Pozo, que presta sus servicios en la oncena estación. Es probable que esto ocurra dentro de breve tiempo, debido al retiro forzoso que le será aplicado a un oficial de la Policía.

SUMARIO

	Pág.
A.—A Través de la Vida	15
—Ayuntamiento	21
—Artes y Letras	21
C.—Cartel del Día	10
—Casos y Cosas	2
—Cables	4
—Consejos Médicos	9
—Cultura Francesa	3
D.—Deportes 17, 18 y	19
—De Día en Día	2
EDITORIAL	16
—España (Cables)	28
—Estado del Tiempo	15
—Estado (Secretaría)	5
G.—Gaceta	28
H.—Habaneras 5, 7, 9 y	11
—Hacienda	15
I.—Instrucción Pública	3
J.—Juzgados de Instrucción	15
M.—Movimiento Político	21
—Mataderos	2
—Mercantil	20
P.—Puerto	21
—Para Ellos y Para Ellas	6
—Pasaportes y Ciudadanías	3
R.—Religiosa	6
—Radio y Electricidad	20
—Reclamados	3
S.—Sociedades Españolas	10
—Sanidad	21
T.—Telegramas	14
—Teatro	8
—Terminal	20
U.—Universidad	21
V.—Vida Civil	21
—Vida Obrera	15

Los Farmacéuticos de Alabama Agasajados por sus Compañeros

Sesión extraordinaria de la "Asoc. Farmacéutica Ncnal"

En la noche de hoy miércoles, en el salón de actos de la Academia de Ciencias, Cuba 84, se celebrará una sesión extraordinaria, en obsequio de los farmacéuticos de Alabama, visitantes actualmente de la Habana, de acuerdo con el siguiente programa:

1o.—Número de música.

2o.—Alocución por el Dr. Miguel Fernández Garrido, presidente de la Asociación Farmacéutica Nacional.

3o.—Número de música.

4o.—Discurso de salutación por el Dr. José Capote Díaz, secretario y letrado consultor de la Asociación Farmacéutica Nacional.

5o.—Número de música.

6o.—Discurso de contestación por un delegado de la Alabama Pharmaceutical Association.

Buffet.

Traje blanco.

Contra el Impuesto Sobre el Azúcar de Consumo Doméstico

Telegrama de los hacendados al Dr. Rafael Guas Inclán

PROYECTO IMPROCEDENTE

El momento de ahora, en plena crisis, no debe ser implantado

Junio 7 de 1930.

Sr. Rafael Guas Inclán.
Presidente de la Cámara de Representantes.
Habana.

Mi distinguido amigo y compañero:

Cumpliendo el acuerdo tomado por esta Asociación de Hacendados de la Provincia de Oriente, en el día de hoy le he transmitido el siguiente telegrama, que dejo por este medio confirmado en todas sus partes:

Doctor Rafael Guas.
Presidente Cámara de Representantes.
Habana.

"Cumpliendo acuerdo Asociación Hacendados provincia Oriente quiero hacer llegar a usted nuestra inconformidad con ley recientemente aprobada por el Senado gravando en un centavo por libra de azúcar consumo doméstico. Esta Asociación espera que la Cámara no desconocerá como parece haberlo hecho Senado que situación económica que atraviesa industria azucarera y país en general hace improcedente ahora cualquier nuevo impuesto que se pretenda hacer pasar sobre el azúcar. Siendo el azúcar en estos momentos de crisis principal alimento obreros cubanos nosotros entendemos que es una media inoportuna aumentar el costo de vida".

Dr. Delio Núñez Mesa.
Presidente, Asociación Hacendados Oriente.

Nosotros creemos que la Cámara, interpretando los deseos de nosotros los Hacendados, así como de una inmensa mayoría del pueblo de Cuba, no impartirá su aprobación a ese proyecto de Ley procedente del Senado, por las razones apuntadas; y esperamos que usted sabrá interpretar fielmente esos deseos exponiéndolos y haciéndolos triunfar ante sus compañeros los señores Representantes a la Cámara.

No dudamos, ni por un solo momento, que el fin perseguido por los señores Senadores al votar este nuevo impuesto, cual es el de crear nuevos centros de investigaciones científicas en relación con el cultivo y la industria de la caña de azúcar, sea altamente beneficioso para el desarrollo y engrandecimiento de nuestra riqueza azucarera, pero a la vez, creemos, muy sinceramente, que el momento de ahora en plena crisis económica, no es el más adecuado para implantar un nuevo impuesto de la naturaleza y de la cuantía del que se trata.

Sin otro particular, y esperando que su valiosa cooperación no nos faltará, a los fines indicados, en el momento en que se discuta en la Cámara la Ley procedente del Senado que ha sido causa de esta atención de nosotros, quedo de usted con toda consideración.

Dr. Delio Núñez Mesa.
Presidente, Asociación de Hacendados de la Provincia de Oriente

Vox Anónima

La comisión nombrada por el gobierno británico para estudiar el problema de la India, ha publicado la primera parte de su informe, al cabo de dos años de viajes, discusiones y estudios. Es muy significativo, como ha hecho constar su presidente, Sir John Simon, que los acuerdos, con las recomendaciones de lo que debe hacerse en la India, se hayan adoptado por unanimidad, a pesar de estar compuesta la comisión de conservadores, liberales y laboristas. En realidad de verdad, los británicos tienen establecida la práctica, y la siguen estrictamente, de no considerar nunca los problemas indostánicos como asuntos de partido.

Se anticipa que las recomendaciones de la comisión, a las cuales se dará publicidad el día veinticuatro del corriente mes, comprenden la concesión de un status de dominio para la India, es decir, la organización de un gobierno tan independiente como el del Canadá, Africa del Sur, Australia o Nueva Zelandia.

Ayer Irlanda, mañana la India. Inglaterra, poco a poco, establece la libertad en sus inmensos dominios.

Para muchos esto indica decadencia y desintegración. Muy bien puede pensarse lo contrario. La libertad se abre paso en el mundo. Los pueblos que así lo reconocen y que proceden en consecuencia, son los más prudentes y previsores. Librándose de posibles conmociones sociales, evitan, quizás, terribles y ruinosas catástrofes. Demuestran, además, un sentido moral más elevado. Todo induce a creer que el sacrificio de los patriotas indios no será estéril.

La reducción del presupuesto general del Estado es una necesidad impuesta fatalmente por la baja de las recaudaciones. Hay que rendirse a la realidad de ese hecho... Pero en el momento siempre difícil y penoso de las economías, pueden y deben hacerse distinciones. Así lo impone un estricto sentido de justicia y de conveniencia pública.

En Comunicaciones se pretende rebajar, o se han rebajado, los sobresueldos por antigüedad de los telegrafistas. El telegrafista es un empleado técnico modestísimo. Por la naturaleza del servicio que presta, no puede disfrutar de asuetos ni de vacaciones, ni siquiera «jugar un poco la cabeza», como se dice vulgarmente, reduciendo la cantidad del trabajo diario. Esclavo del público y del servicio, hace guardias horas y horas, día y noche. En Instrucción Pública se ha dado el ejemplo de no tocar al maestro, el educador de más modesto salario. Imite Comunicaciones, si puede, esa excelente línea de conducta. Lo agradecerán los interesados, y la opinión aplaudirá.

* * *

Existe Mucho Entusiasmo en Regla Para la Asamblea de Mañana Contra los Teléfonos

Este acto se efectuará en la **Sociedad de Calafates** del referido pueblo y asistirá un grupo del Comité Ejecutivo

EL SABADO SERA LA ASAMBLEA EN MARIANAO

Por el Comité Ejecutivo de la campaña anti-telefónica se dará pronto a la publicidad un estado de las bajas

Mañana se celebrará en Regla la Asamblea de propaganda anti-telefónica que ha sido acordada por el Comité Ejecutivo de la campaña.

El acto revestirá gran importancia, pues existe en toda la población de Regla el mayor entusiasmo por esta pública demostración de las aspiraciones generales frente a las inmoderadas exigencias de la «Cuban Telephone Company».

La Asamblea se celebrará en la «Sociedad de Calafates» y dará comienzo a las nueve de la noche, concurriendo una nutrida representación del Comité Ejecutivo de la campaña, que ha venido estando presente en todo acto público que se ha efectuado durante la realización del actual movimiento de protesta.

EL SABADO ES LA ASAMBLEA DE MARIANAO

El Comité Ejecutivo ha reanudado con toda intensidad la celebración de Asambleas de protesta y a la de mañana de Regla seguirá la de Marianao, que tendrá efecto el próximo sábado, en la «Sociedad de Marianao», sita en la calle Real número 17.

En la organización de esta Asamblea toman parte varios Delegados del Comité Ejecutivo y también distinguidos elementos de Marianao que expontáneamente se han ofrecido para colaborar al mejor éxito de la Asamblea y de los trabajos que posteriormente se han de realizar para alcanzar la mayor cantidad de bajas en el vecino pueblo. Dichos elementos serán los integrantes del Comité local que quedará nombrado en la Asamblea, a cuyo cargo correrán los trabajos de referencia.

Cumpliendo la resolución de celebrar la mayor cantidad de actos de este carácter los señores José Vilariño Roca y el señor Francisco Montes de Oca, miembros del Comité Ejecutivo, están organizando la Asamblea del barrio del Vedado, la cual tendrá efecto en los primeros días de la próxima semnaa.

Después de celebrarse estos actos se seguirán constituyendo otros Comités hasta alcanzar que quede funcionando un Comité Local en cada barrio de la Habana y en las poblaciones colindantes a esta capital, Comités que de acuerdo con el plan que viene desarrollando el Comité para obtener las bajas de los abonados particulares, tendrán a su cargo los trabajos relativos a esa propaganda, a la cual dedicará sus mayores energías durante el presente mes los directores del movimiento de protesta anti-telefónico.

(Sigue en la PAGINA ULTIMA)

UN SOMBRERERO FUE AGREDIDO PORQUE TRABAJA

Un desconocido le pegó con una piedra envuelta en papel

UNA CASA BOYCOTEADA

El agresor se metió en un automóvil dándose a la fuga

Manuel Rodríguez Pérez, de 29 años, sombrerero y vecino de San Ignacio 29, fué asistido por el doctor Rodríguez, médico de guardia en el primer centro de socorro, de una herida contusa en forma estrellada en la región temporal derecha, grave.

Rodríguez presta sus servicios como operario de sombrerero en la sombrerería que existe en su domicilio, y encontrándose anoche comiendo en la fonda situada en Lamparilla y Aguiar, se le presentó un sujeto, de estatura alta, delgado, algo rubio y de raza blanca, quien sin mediar palabra alguna, le dió un fuerte golpe con una piedra que llevaba envuelta en un papel, dándose después a la fuga, en un automóvil. Cree Rodríguez que el motivo de la agresión obedezca a que él continúa trabajando en dicha sombrerería, la que está boycoteada por otros obreros.

El vigilante 551, F. Izquierdo, que llegó al lugar del hecho, practicó investigaciones, logrando saber por Gerardo Blanco, de San Ignacio 60, que el individuo en cuestión, una vez que agredió a Rodríguez, se introdujo en el automóvil número 32284, que estaba estacionado cerca de aquel lugar, dándose a la fuga.

NUEVO JEFE DE E. MAYOR DE LA ARMADA JAPONESA

TOKIO, junio 11 (miércoles (A. P.) — El almirante Kanji Kaot, jefe del Estado Mayor General de la Armada japonesa, nombrado recientemente miembro del Supremo Consejo de Guerra, dimitió hoy, designándose para sustituirle al almirante Shoshin Taguchi.

M.E.C.D. 2016

EL POSTRE MAS DELICIOSO

LA MERIENDA IDEAL

EL ALIMENTO PERFECTO DE LOS NIÑOS

De venta en todos los establecimientos de víveres, bodegas, cafés, etc

Compañía Quesera Kraft-Phenix de Cuba

Habana. Bayamo.

DE DIA EN DIA

«LOS PINOS, Junio 11. de 1930.

Mi cada día más admirado compañero:

Para participarle que, con esta fecha, les hago a los Ferrocarriles Unidos de la Habana una proposición, ventajosa para ellos y ventajosa para mí: la de comprarles, si me la dan barata, la línea de Guanabacoa que se disponen a abandonar el día 20 de los corrientes.

Si se deciden a vendérmela a plazos y sin fiador, que son, desde luego las condiciones que les pongo, ya por de pronto, les cabe una esperanza, por pequeña que sea, de resarcirse de la pérdida total.

Yo creo que, ante esta consideración, llegaremos a un acuerdo, a no ser que los Ferrocarriles sean como esas personas que van a deshacerse de un tareco y si cuando se disponen a arrojarlo alguien se lo pide, entonces le ponen un buen precio al despojo.

Si se muestran razonables, repito, formalizaré cuanto antes la operación, sin el menor miedo a fracasar. No sólo porque, en el peor de los casos, sólo perdería el tiempo (y el tiempo es mentira que valga nada, digan lo que digan los millonarios americanos) sino porque estoy seguro de que mi sistema de explotación de esa línea, daría resultado.

Sería un sistema, claro está, diferente al que la hizo entrar en pérdida.

Por de pronto, en vez de situar el paradero de la Habana en el Puente de Agua Dulce, lo pondría en la antigua Estación de Cristina, frente a la Plaza del Mercado, cosa de que no se me fueran en la «guagua» cuantos van y vienen al Mercado Unico desde Guanabacoa, o cuantos van y vienen a los Cuatro Caminos, que es otro punto que, sin que se sepa a punto fijo la causa, siempre está sumamente concurrido.

Además, combatiría la plaga de la «guagua» que les ha caído a todas esas líneas de trenes eléctricos, con la «guagua» misma. O con el tranvía. El caso es que la dificultad de no poder entrar en la Habana, la resolvía yo entrando «velis nolis» en la Habana, con preferencia por medio del segundo sistema (el tranvía) teniendo en cuenta las mayores garantías de cumplimiento del convenio y además, por tratarse de sistemas afines.

Yo creo que Steinhart no me diría que no a una proposición de cooperativismo eléctrico basado en un cariñoso cambio de transferencias.

Llegado a esta «entente cordiale», posiblemente le vendiera el material eléctrico rodante a un país donde hubiera abundantes saltos de agua y donde, además, no haya ciclones, (que son los países más adecuados para esa clase de ferrocarriles) y automovilizaría la línea: el «gascar» no necesita trolero y no hace gasto de fuerza motriz más que cuando está en movimiento. Sobre todo hoy, con los motores de petróleo crudo, el cambio de sistema es tentador.

¿No cree usted, querido compañero, que estoy a punto de hacer un buen negocio?

Prometiéndole un buen cargo en la Compañía, queda siempre su yo afmo.

Tartarín de Tarascón.

P. S.—Caso de que los Ferrocarriles, por razones de índole particular, no quieran aceptarme esta excelente proposición, les haré ofrecimiento análogo por la línea del Rincón, sobre cuyas utilidades también tengo entendido que se muestran quejosos.»

Armas Largas

no se pueden tener en ninguna casa, pero a nadie se le impide tener moscatel quincarne, que es el vino más delicioso que se toma y también el más confortable y alimenticio. El moscatel quincarne pone tan fuerte, que tomándolo no se necesitan armas para defenderse. Pruébelo y se convencerá. ¡Es el vino favorito de elas personas de gusto! Se vende en todas partes.

MARCAS Y PATENTES

Lorenzo S. Ruiz

—En práctica desde 1912—

Edificio Casteleiro. Departamento 401 Oficios 18. Cable y Telégrafo: "TRADEMARK"

Teléfonos: I-4341 y A-9746

HABANA.

Esta oficina cuenta con archivo clasificado para la investigación de las marcas.

ROPA INTERIOR

VITI

DR. P. M. SOUZA

Garganta, Nariz y Oídos. Hospitales de New York, Viena, Budapest. Habana. San Lázaro 226. de 2 a 4.

DR. PULGARON

Manzana de Gómez 465

Teléfono A-1862

PRIMERA Y SEGUNDA ENSEÑANZA. ENSEÑANZA SUPERIOR Y LATIN.

Visitas y Avisos: de 6 a 7.

UNA SOLA PRUEBA GRATIS

¡¡ ASMÁTICOS !!

LOFAOL

Sólo una muestra a cada persona mediante la presentación de este periódico, en la Droguería Sarrá, mañana.

CASOS Y COSAS

A LOS RADIO-FANS

A todos los que nos oyen
a mí y a Pepe del Campo,
—pongo el burro por delante,
como se dice, obligado—,
quiero darles la noticia
de que desde hoy pasamos
para la Estación del Plaza,
donde seguiremos dando
todos los lunes y miércoles
nuestros conciertos de radio.
Don Jaime Pont, Bartolito,
Catuca, Cocomacaco,
Rosalía y Azabache
pasan con todos sus bártulos
a esa Estación, por razones
que ya habrán imaginado
nuestros queridos oyentes...
y huelgan los comentarios.
Desde allí, como hasta ahora,
seguirán con sus escándalos
y sus bromas y sus chismes
todos estos pobres diablos
que, aunque verdaderamente
son tipos imaginarios,
nadie negará que viven
para no pocos fanáticos
de ese gran descubrimiento
que se denomina Radio.

Sergio ACEBAL.

Dr. Gonzalo Pedroso

CIRUJANO DEL HOSPITAL MUNICIPAL DE EMERGENCIAS

Especialist en vías Urinarias y Enfermedades Venéreas. Cistoscopia y cateterismo de los uréteres. Cirugía de Vías Urinarias. Consultas de 10 a 12 y de 3 a 6 p. m. en la calle Avenida de la República 254.

SERAN SUPRIMIDAS VEINTIOCHO PLAZAS DEL SERV. EXTERIOR

Los rebajados cobrarán medio sueldo, por espacio de un año

SIN MERMA LOS EMPLEADOS

El personal de la Secretaría de Estado quedará como está

Con motivo del reajuste habido en la Secretaría de Estado, estudiado por la Comisión Depuradora de los Presupuestos y sancionado por el Ejecutivo, se suprimirán en la Cancillería veintiocho plazas del Servicio Exterior.

Un número crecido, en verdad, pero que no quedan totalmente desamparados gracias a los buenos oficios del Subsecretario, doctor Campa, y al espíritu de equidad que en esta ocasión demostró el Presidente de la República.

Los veintiocho funcionarios que tendrán que sufrir la rebaja serán declarados excedentes de la Carrera Diplomática, de tal manera que tan pronto como aquellos puedan entrar de nuevo en el Servicio por existir plazas a cubrir, los nombramientos se harán de acuerdo con un estricto escalafón.

También se dispuso por el Presidente, de acuerdo con la idea del doctor Campa,—de quien es justo consignar que ha sido el único funcionario de gran categoría que se ha ocupado de estos asuntos de vital importancia para muchos—que los diplomáticos que serán rebajados del Servicio cobren, siempre que sigan ocupando sus puestos, a razón de medio sueldo, durante un año, ya que en el intervalo de trescientos sesenta y cinco días, muchas cosas pueden tener remedio.

En las oficinas de la Secretaría de Estado no se ha tocado a ninguno de sus funcionarios y empleados, ya que no se podía quitar ni uno solo por ser todos ellos de imprescindible necesidad para rendir las funciones y el trabajo del departamento, ya por segunda vez rebajado.

PLAZAS QUE SE SUPRIMEN

Dos Ministros: el de Checoeslovaquia y el de Portugal. El primero se nombra doctor Eusebio Usabiaga y el segundo es el General Loynaz del Castillo.

Tres Consulados Generales: Ciudad del Cabo, Belgrado y Estokolmo.

Dos Agregados Comerciales de los seis existentes.

Seis Consulados de segunda clase: Charleston, Cairo, Helsinfors, Varsovia, Biarritz y San Sebastián.

Tres Secretarios de Legación de Tercera Clase.

El Inspector de Legaciones, señor Raúl Capablanca.

Y un inspector de Consulados, el señor Julián de Ayala.

Esta ha sido en total la rebaja habida en el Servicio Exterior de la República.

SIN QUORUM NO PUDO EL SENADO TENER SESION

Solo once senadores respondieron ayer a la llamada presidencial, por lo cual no pudo celebrarse sesión.

EN MEMORIA DE FERMIN VALDES

Los Emigrados Revolucionarios tendrán una velada el día 13

La Asociación Nacional de Emigrados Revolucionarios Cubanos ha preparado una velada muy solemne en memoria del coronel doctor Fermín Valdés Domínguez.

Tendrá lugar aquélla en el domicilio social de la institución, Sol y Avenida de Bélgica, a las ocho y media de la noche, con arreglo al siguiente programa:

Himno Nacional por la banda militar.

Apertura del acto por el doctor Juán R. OFarrill.

Poesías por la señorita Mercedes Medina.

Palabras por el señor Carlos Aya la.

Marcha Inocentes, por la banda militar.

Piano por la señorita María Luisa García Vallejo.

Discurso por el doctor Aurelio Méndez.

Himno Invasor por la banda militar.

CHAPAS DE AUTOS POR DUPLICADO

Texto de la circular del fondo especial de O. Públicas

El Director del Fondo Especial de Obras Públicas, señor Rogelio Barata ha dirigido una circular a los Alcaldes Municipales de la República, haciendo saber tanto a los contribuyentes por el Impuesto de Transporte Terrestre, como a la Autoridades Municipales, demás funcionarios y empleados, e industriales que en ello intervengan, que la chapa duplicada que en caso de extravio de la original, se utilizará en sustitución de esta durante el próximo Ejercicio de 1930 a 1931, será su color de fondo blanco con números y demás particulares verde.

Las expresadas chapas se harán según la clase a que corresponda el vehículo, y ningún fabricante de las mismas podrá hacerlas sin orden expresa para ello de la Autroidad Municipal respectiva, ante quien concurrirán los interesados de acuerdo con la citada Instrucción.

Sucesos de Policía

Participó la Sra. Aurora Solís Hernández, de General Núñez 2, en Marianao que su esposo Miguel Robaina Piedra la ha abandonado, así como a sus tres hijos, sin que les envíe recursos.

—Denunció a la policía Jesús Menéndez Fernández, de 27 años de edad y vecino de Menocal 18, que había sido abandonado por su esposa Amelia García Menéndez, de 18 años de edad, sin que haya podido inquirir su actual paradero.

Gloria González Peña, vecina de Martí y Aranguren, en Arroyo Apolo, denunció que su hija de su mismo nombre y apellidos, que tenía en depósito, volvió a marcharse con su novio Manuel Blanco, vecino de Perkins 57, en el Reparto La Fernanda.

Dr. Luis F. Rodríguez Molina

CIRUJANO DEL HOSPITAL "CALIXTO GARCIA"

Profesor Titular de Enfermedades de las Vías Urinarias de la Universidad de la Habana.

Consultas de 10 a 12 de la mañana y de 4 a 6 de la tarde.

LAMPARILLA 86. HABANA. TELEFONO A-8454.

MATANCERAS *Por Manolo Jarquin*

LAS BODAS DEL SABADO

Dos esa misma tarde.

Una de ellas, en la Catedral, en el hermoso templo de San Carlos, al que llegara triunfante en su esplendorosa belleza, la señorita Carmen Teresa Lecuona para desposarse con mi amigo tan distinguido, el caballeroso joven Juan Giscard.

Bodas del más alto rango.

Porque pertenecen los novios a familias preeminentísimas de esta sociedad.

Por su expreso deseo, revestirá el ceremonial la mayor sencillez, y el más estrecho carácter de intimidad.

No se decorará el templo.

Y eso que un gran jardín habanero, el de más renombre y el de más fama, quiso en obsequio de esos novios traer a la Catedral, las más suntuosas galas conque cuenta para estos actos.

Declinaron Juan y Carmen la cortesía.

Que de aceptarla hubiera roto el sello íntimo que quieren dar a sus bodas.

Dados ya los nombres de padrinos y testigos, así como otros detalles de interés sobre estas bodas, solo réstame decir que los pocos amigos de los contrayentes que hemos sido invitados, nos reuniremos después del enlace en la residencia de la familia Lecuona para allí brindar con los novios.

La otra ceremonia nupcial del sábado, es la de Carmelina Pérez Bango y Raúl Artamendi, ceñida como la anterior a una intimidad absoluta.

Será en la casa el acto, para el cual levantará un precioso altar el jardín «El Rosal» de Matilde Dans. De allí también es el ramo de la desposada.

De pomposas easter lillies.

Tema grato, muy grato para las «Matanceras» del lunes próximo, estas bodas del quince.

DEL GRAN MUNDO

La comida del domingo.

En la residencia del doctor Carbonell y su esposa tan bella, tan elegante Sarita Rentee, tendrá efecto el próximo día quince una gran dinner.

Veinte y cuatro los invitados.

Que son todos matrimonios de nuestra gentry y parejas de solteros varias.

Un gran chief tiene a su cargo el menú.

Y estará el servicio a cargo del personal del Hotel Louvre, la vieja y prestigiosa casa de Araluce.

Me cuento entre los invitados a esa gran dinner.

LA SEÑORA DE MARCEE

Isabel Teresa Morales.

Se encuentra en Matanzas desde hace días, la bella y gentilísima dama, que es huesped de sus hermanos Delio Luque y Panchitica Morales.

Hasta fines de semana permanecerá entre nosotros.

Belleza, de las mas esplendentes que ha dado este fecundo jardín yumurino, la señora de Marcee, es objeto durante su estancia aquí, de los mayores halagos y los más grandes agasajos.

El cronista la saluda afectuosamente.

MI ENHORABUENA

Al doctor Mencía.

Al recto, íntegro Juez Municipal del Norte que acaba de ser designado para sustituir al Dr. Carbó en el Juzgado de Instrucción.

Un ascenso en su carrera.

Un merecido premio.

La nueva llegada ayer tarde a Matanzas ha causado en todos los círculos la más grata impresión.

Se felicitan todos de ello.

AMPARO CUNINGHEN

La gentil demoiselle.

Ha sido nombrada por las señoritas Freyre de Andrade, agente en esta ciudad de la revista «Mañana» la interesante publicación para niños, que tan necesaria se hace en todos los hogares.

Instructiva y amena, hay en sus páginas, todo aquello que tiende a formar a los hombres y mujeres del mañana.

Escrita en estilo sencillo, con cuentos, historietas, anécdotas, pasatiempos miles, se desprende de todo su material, el espíritu educativo que ponen en él sus Directoras.

«Mañana» es tan necesaria al niño de hoy, como el mismo alimento.

Porque es alimento para el espíritu.

Cuesta la suscripción quince centavos al mes y al teléfono 2031 pueden dirigirse todas las madres que deseen suscribir a sus hijos.

Y son tantas ya a estas horas las que lo han hecho.

LA CITA DE HOY

En el Liceo.

Segunda velada de cine de la presente temporada, que como la primera, la pasada semana ha de caracterizarse por su selecta concurrencia.

Un programa atractivo e interesante con valiosas films se ha combinado.

Y a propósito del Liceo, se comentaba ayer tarde en una animada tertulia, la candidatura que ha de presentarse en las próximas elecciones del Club, en el venidero mes de julio.

Lleva esa candidatura como presidente al Dr. Antonio J. Font Tió, el actual entusiasta Director.

Su apellido que es bandera de triunfo, y que ya figuró en el más alto cargo de cuantos ofrece el Liceo a sus socios, se venera en aquella casa, porque nadie habrá podido olvidar la gestión que al frente de esa presidencia desarrolló su ilustre padre, QUE TANTO Y TANTO HIZO POR AQUELLA CASA.

TRISTE ANIVERSARIO

El de ayer.

Se cumplió en esa fecha del diez de junio, el primer año de la muerte de Alejandro Barrientos y Gross, preeminente figura de esta sociedad, que gozaba con los afectos mayores, la consideración, el respeto y la estima mayores.

Fuimos muchos los que evocamos ayer el recuerdo de Barrientos.

Para acompañarlo a una plegaria y a una oración, que por el descanso eterno de su alma, elevamos al altísimo.

EN EL TENNIS

Un próximo homenaje.

Un almuerzo que se ofrece el domingo en honor de Mariana Gaudie y de Monteverde, la blonda Babyta, la encantadora demoiselle, que tan popular y tan querida es en aquella casa.

Son innúmeros los amigos de la nieta adorada del General Monteverde, que se han adherido a ese almuerzo.

El cronista entre los primeros.

Se bailará después del almuerzo.

Y transcurrirá allí el día deliciosamente.

EL EMBAJADOR DE NORTE AMERICA

Nuestro huesped.

Lo fué el domingo en la tarde, con el objeto de ofrecer una gran comida en el Hotel París, a un selecto grupo de sus amistades.

Figuró en esa dinner como invitado de honor el Cónsul de Matanzas, Warren Stewar y su bellísima fiance la señorita Esperanza Rivero, que el próximo día cinco de julio contraerán matrimonio.

Los atachés Militares de la Embajada, los Secretarios y Agregados con sus esposas también figuran a la mesa.

Se dispuso ésta en el patio bellamente decorada por las flores del Rosal, el afamado jardín de Dans.

Durante su estancia en Matanzas fué saludado el Embajador, por nuestro Gobernador el Dr. Gronlier, que ese mismo día había sido nominado por los liberales para un escaño en el Senado, y por otras altas personalidades de la población.

Los ilustres visitantes hicieron el viaje en uno de esos auto-car tan elegantes y tan cómodos que comienzan a popularizarse en Cuba muy mucho.

Tiene ya uno el Presidente de la República.

Otro el Embajador.

Y las casas de Crusellas y otras importantes firmas habaneras también.

LA SRA. DE PEREZ JORGE

Rossy Heydrich.

Hace sus preparativos para embarcar rumbo a los Estados Unidos, la muy distinguida dama.

Viaje que no es de placer, sino por el contrario, muy triste, muy lamentable para ella.

Obedece su partida a acompanar a su hermana política Belén Pérez Jorge, cuyo esposo en gravísimo estado, se encuentra actualmente entre la vida y la muerte.

Un caso desesperado.

Que augura un fatal desenlace.

LA NOCHE DE SAN JUAN

La próxima fiesta del Tennis.

Animada, lucida, brillante se nos promete esas vísperas del Santo Patrono de la barriada neopoblana.

Las damas del Tennis, han acordado festejarla entusiásticamente.

Y habrá baile con cena en el Club, habrá retretas en el Malecón, y se quemarán hogueras varias frente al litoral.

El vecindario cooperando al auge de la fiesta decorará sus casas con farolillos chinescos, gallardetes y banderas.

El Gobernador y su señora serán invitados de honor del Tennis esa noche y allí se congratulará al futuro senador matancero, en las vísperas de sus días.

Será una fiesta animadísima «La noche de San Juan» en el Tennis.

Que es el título que ha dado a la fiesta la Directiva del Club.

VIAJEROS

Los que llegan.

Saludaré en primer término a Alesia Menéndez que ha venido por el verano a pasar las vacaciones junto a sus familiares.

Ha cursado brillantemente su segundo año de carrera en la Habana.

Con notas altísimas.

También daré mi bienvenida a los esposos Pepín López y Cucú García que llegan hoy a esta ciudad para instalarse en la Quinta propiedad del Lcdo. Betancourt que han arrendado por toda la estación.

Pasarán allí la season.

Que tan animada se nos presenta.

LOS PRESIDENCIABLES

Un nuevo libro.

Llega a mis manos con afable dedicatoria y con prólogo de Enrique José Varona, un elegante y bien impreso volumen cuyo título me sirve de idem a esta nota. Es su autor Amado R. Freyre.

En esas páginas figuran la veintena de hombres públicos posibles presidenciables en lo futuro.

De uno y otro partido.

De los dos credos imperantes en Cuba, el liberal y el conservador.

Acuso recibo agradecido de ese envío, de Amado R. Freyre.

ENTRE LAS BODAS DE JUNIO

Otra de que dar cuenta.

Me refiero al próximo enlace de la señorita Anita Betancourt y el culto, inteligente y brillante periodista Raúl Amieva, Sub-Direcor de «El Comercio».

Se celebrarán en la segunda quincena de este mes esos esponsales.

Y en la mayor intimidad.

Una parejita interesantísima la que forma Raúl y Anita, en los que se aunan a las mayores virtudes, las más sobresalientes cualidades.

Buena y bella la fiancee, une su vida a la de un joven al que está reservado un risueño mañana. Periodista de los más activos, de los que más aman la profesión, y de los que a una corrección nunca desmentida, suma una exquisitex inmensa en su proceder, bien pronto recogerá Raúl el fruto de la buena semilla que en tan abonado campo siembra.

Yo me cuento orgulloso entre sus amigos.

Y entre los que lo quieren, lo admiran y lo aprecian muy mucho.

DE ENFERMOS

Los de hoy en el Capítulo.

En primer término la señorita María Antonia de Ximeno y Rivas, que guarda cama desde hace tres días en la residencia de sus hermanos los señores de Quiroga, según me acabo de enterar por el confrere Florestan, su vecino e nla calle de Marceo.

También se ha recrudecido el mal que padece la señora de Carballo, América Escalona, cuyo estado es en estos días delicado.

Se halla asímismo en cama el doctor Juan Rodríguez Ramírez, en su residencia habanera.

Padece de una grippe.

LA ULTIMA NOTA

Para felicitarnos de la visita que el domingo hiciera a la Playa de Bellamar el Secretario de Sanidad doctor Francisco María Fernández.

Llegó a aquel lugar el ilustre Secretario precisamente en horas en que la plaga de mosquitos,—plaga nunca vista—acribillaba a los tranquilos vecinos de aquel quartier.

Ordenó en seguida la petrolización que ha comenzado a hacerse, y que esperamos los que nos contamos como víctimas de esa plaga, que intensifique el siempre amable Jefe de Sanidad local Dr. Rodríguez Rizo.

Se ha comenzado a petrolizar en las casas.

Pero no en los manglares, que son criaderos, quizás más fecundos que la misma Ciénaga de Zapata, de esos dañinos y cruelísimos insectos, más temibles hoy, que los mismos obuses alemanes de la gran guerra.

Petroleo al mangle, mucho petroleo, muchísimo para no morir acribillados, es lo que nos ofreció el doctor Francisco María Fernández, en su doblemente grata visita del domingo a la Playa.

Mucho petroleo señor Rodríguez Rizo.

EL ALIMENTO DE VACAS LECHERAS

Estudio sobre los Asilos Industriales para Menores

El señor Secretario de Sanidad, doctor Fernández, ha dirigido en el día de ayer una comunicación al Dr. Fernando Rensoli, Director del Ramo, indicándole dicte las órdenes oportunas para que por el Negociado del Servicio de Vigilancia de Abasto de Leche de la Habana, se evite se dé al ganado de las vaquerías de esta Capital alimentos impropios, infringiéndose los artículos 32 y 192 de las Ordenanzas Sanitarias y 12 del Reglamento de la Leche.

EL HOSPITAL NENA MACHADO

El costo total del Hospital de Maternidad Nena Machado construído recientemente en la ciudad de Matanzas, según hemos publicado, asciende a la cantidad de ciento nueve mil seiscientos treinta y ocho pesos.

COMISIONES ESPECIALES

Por Decreto del doctor Fernández Secretario de Sanidad han sido comisionados los doctores Luis F. Ajamil y Alfred E. Hodgson para que en su reciente visita a los Estados Unidos y Canadá y Estados Unidos y Europa, respectivamente realicen estudios en los hospitales, clínicas y dispensarios y estudio relacionado con la asistencia de enfermedades del aparato genito-urinarias y organización de los asilos industriales para menores.

TRASLADOS

Por resolución del Secretario de Sanidad ha sido trasladada del Hospital Lila Hidalgo al Nacional Clixto García la enfermera Señorita Blanca Rosa Pérez, y la señora Elisa Posada de Pérez, del Negociado de Inspección Médica al de Higiene Infantil.

AVISO

Se pone en conocimiento de las personas que tengan prendas empeñadas en esta casa y adeuden seis meses de interés, pasen a abonar los mismos a fin de no ser incluídas en la subasta del 16 del presente mes.

Capín, García y Cía.

La Regente

Zenea número 39 y 41

d. 10.

DEPURATIVO

Los Comprimidos de

"Levurine Extractive"

COUTURIEUX

ENFERMEDADES DE LA PIEL:

Acne, furúnculos, eczema, barros, supuraciones, etc., y ENFERMEDADES INFECCIOSAS tropicales

3 á 8 comprimidos por día.

CH. COUTURIEUX, 18, Avenue Hoche, PARIS

y en las principales Farmacias

Aquellos que beben toman siempre

Poland Water

(AGUA POLAND)

Depositarios y Distribuidores:

J. GALLARRETA Y Cía., S. en C.

Mercaderes Núm. 13.—Habana.

Nuevas Marcas Para Señalar el Ganado

Se han expedido los títulos de propiedad de marcas de hierro para señalar ganado a favor de los señores José Fradera Basulto; Eligio Pichardo Silva; Cándido Chacón; José Belarmino González; Santiago Rodríguez; Félix Quintero; Segundo Abellón Maldonado; José Bormey Quiñones; Lagueyra y Hermano; Bernardino González Peraza; Pedro Montero Martínez; Teobaldo López González; Nicolás Varela Casanova; Pedro Trejo Estevez; José González Santana; Luis Lobaina; Melchor Fernández; Flora Dominga Torres Borges; Isidora Guerra Rodríguez; Francisco Pérez Jiménez; Rafael González López; Sucesión de Baldomero Dovale; Buenaventura Bover de Barceló y Liborio Fariñas.

LA MAYOR

32 EDIFICIOS

600 EMPLEADOS

SARRÁ

DROGUERIA

ABIERTA TODOS LOS DIAS

TODA LA NOCHE LOS MARTES

Farmacias de Turno

MIERCOLES

HABANA

Estrada Palma y Trocadero
Ave. S. Bolívar 109
Villegas 33
Gral. Silverio Sánchez Figueras 33
Bartolomé Masó 48
Ave. de la Independencia y Avenida de Menocal
Zenea y Oquendo
Zenea 91
José de San Martín y R. M. Alonso
Ave. de la República y Gral. Aranguren
Habana 187
Gral. Carrillo 172
Benjumeda 7
Miguel Aldama 68
Ricla 2-A
I. Agramonte 36½
Habana 112
Máximo Gómez 246
Padre Varela 86
Castillo 6, esq. a Santa Rosa
Tenerife 74
V. Ruiz Luzuriaga 24

VEDADO

Calzada 84, entre A y B
Calle 23 y G
Calle 17 esquina a 20
Calle 9 esquina a I

VIBORA

10 de Octubre número 695
San Francisco y Buenaventura

JESUS DEL MONTE Y SANTOS SUAREZ

Rodríguez y Dolores
10 de Octubre 383
Santos Suárez 10
Juan Delgado y Lacret
Serafines y Flores

LUYANO

Calzada de Luyanó 74
Sta. Ana y Guasabacoa
J. Alonso e Infanzón

CERRO

Palatino y Atocha
Vista Hermosa 14, esq. a La Rosa
Calzada del Cerro 859

NOTA.—Este grupo deberá prestar el servicio público todo el día y la noche de los domingos siguientes: Febrero 9; Marzo 23; Mayo 4; Junio 15; Julio 27; Septiembre 7; Octubre 19; y Nobre 30 del año 1930.

EXCEMICIDA

MADAME SENTOURE

Maravillosa pomada francesa infalible para eszema, herpes, psoriasis, ácido úrico, etc. Poderoso específico para llagas, úlceras crónicas. ¡Curas asombrosas! Venta Sarrá, Johnson, Taquechel. Depósito: Máximo Gómez 412. Dr. Morist.

M.E.C.D. 2016

EL AJO EN POLVO:

QUE NO DEJA NI MAL OLOR NI MAL SABOR EN LA BOCA

Ya está a la venta en todas las bodegas y establecimientos de Víveres Finos.

El ajo en polvo es el mismo ajo completamente puro, pero convertido a polvo por un procedimiento exclusivo que ha hecho su uso generalizado en los Estados Unidos y Europa.

Cada pomito de AJO EN POLVO que el detallista le vende a 2 CENTAVOS le dá la oportunidad para convencerse que es puro, que es más barato y que es más cómodo y más higiénico.

PITA HERMANOS

Unicos distribuidores para Cuba

Oficios 17 HABANA

No olvide pedir el AJO EN POLVO en la bodega de la esquina y se convencerá, es delicioso.

LAS EXPOSICIONES EN LAS ESCUELAS

Manifestaciones del inspector del Distrito de la Habana

DE INSTRUCCION PUBLICA

Licencias y traslados que han sido aprobados ayer

El señor Eduardo Sánchez, inspector escolar del distrito de la Habana, nos hizo ayer las siguientes declaraciones, rectificando cierta opinión que injustamente se le ha atribuído:

«El Inspector que suscribe, como Jefe Técnico del Distrito Escolar de la Habana, se complace en hacer constar que el resultado de las Exposiciones Escolares, celebradas por las Escuelas del Distrito, tanto en el presente curso como en el anterior, han demostrado de una manera fiel, el supremo esfuerzo realizado por el cuerpo de Maestros, exteriorizando una labor de positivo resultado, cuya comprobación han podido fácilmente realizar todos los que han visitado dichas Exposiciones. Para honor propio y para satisfacción de los maestros, me es grato hacer las presentes declaraciones, que son las únicas expuestas por el firmante, respecto a este asunto.—Fdo. Eduardo Sánchez, Inspector del Distrito de la Habana en Comisión»

LICENCIAS

El señor Secretario del ramo ha aprobado las siguientes licencias por enfermedad: Juana Carrillo Moreno, San Antonio de los Baños; Ana Pereira de Subirats, Manzanillo; María Suárez Llerena, Artemisa; Coralia Rodríguez, San Fernando de Camarones; Caridad Sánchez Hernández, Giiira de Melena; Adolfina R. Estévez, Habana; Dolores Expósito Concepción, Banes; Paula Dellundé Guisado, Niquero; Oscar Ugarte, Habana; María del Carmen Gómez, Habana; Casta María Aguiar Giiines; Angela Ariza Silveira, Santiago de Cuba; María Antonia Bárcena, Melena del Sur; Rafaela Moncada M., Victoria de las Tunas; Elisa García Aza, Manzanillo; Clara Caso Cabrera, Esperanza; Pedro María Montaner, Guanabacoa; Consuelo Manresa, Santo Domingo; Encarnación Martínez, Guanabacoa; Caridad Lee de Sucarine, Santiago de Cuba; Ana Villar Guerra, Matanzas; Matilde Matutes Felicó, Baracoa; Caridad Letusó, Paracoa; Encarnación Martínez, Guanabacoa; Elvira González García, Santo Domingo; Rafaela Moncada M., Victoria de las Tunas.

Traslados.

También se han aprobado los siguientes traslados de Escuelas:

Escuela número 36, urbana, de niñas y de aula única, situada en la calle Real, a otro local en la misma calle y cuadra que reune mejores condiciones, Guane; Escuela número 32, situada en la finca Pozo Colorado, barrio de Gurana, a la finca La Esperanza, en el mismo barrio, Victoria de las Tunes; Escuela número 12, urbana, mixta y de tres aulas, del local que ocupa en la calle de Martí alta a la casa situada en Estrada Palma 16, Palma Soriano; Escuela número 10, rural, mixta y de aula única, establecida en la finca Zenea, a la que lleva por nombre Guayabal, San José de las Lajas; Escuela número 30, urbana, mixta y con 3 aulas situada en Jesús María, Cobre.

EL ALIMENTO DE LA SALUD

La base de la felicidad presente y futura de sus hijos es la salud; procure usted asegurársela dándole Harina Lacteada Nestlé.

La Harina Lacteada Nestlé ha sido durante más de 50 años el alimento preferido por las madres y recomendado siempre por los médicos. - Es el alimento que le ofrece verdadera garantía en el crecimiento de sus hijos proporcionándole "Salud y Fortaleza" para el mañana.

Dar a un niño Harina Lacteada Nestlé, equivale a darle SALUD.

HARINA LACTEADA NESTLE

NESTLE & ANGLO SWISS CONDENSED MILK Co.

Sucursal de la Habana. *A. Almasqué, Director.*

LOS PASAPORTES Y CIUDADANIAS

Solicitudes presentadas en la Secretaría de Estado, ayer

Pasaportes: Carlos Velez, Antonio Snonball, Eliodoro Díaz, José López, Gerardo Domínguez, Oscar Caraballo, Rafael Casalis, Emilio Mayorquín, Mario Pérez, Severina Machado, Emiliano Molinuevo, Clau. Ramírez, Asunción Moreno, Francisco Viña, José Semidey, Angela Guerra, Fernando Ruiz, Victoria Dimián, Jacobo Behar, Manuel Fernández, Rafael Acha, María Taillacq, Anastasio Jardón, Laureano García, Andrés Herrera, Gabriel Villada.

Cartas de ciudadanía: Félix Miró, José Fernández, Francisco Candelario, Eulogio Mayo, Evelio Molina, Manuel Sans, José Martínez, Francisco Mestres, Manuel León, Mario Domínguez, Rafael Casalis, Rogelio Herrera, Juan Altonaga, Segundo Fernández, Jorge Pérez, Rafael Acha, Eduardo Alonso, Arturo Morales, Concepción Suárez.

Visados: Bienvenido Tapia, José Marés Gil, Luis Fernández, Sara Moro, Francisco Sabín, Carlos Velez, Adriana Rodríguez, Oscar Zayas.

ASAMBLEA GRAL. DE PROPIETARIOS

Deberá celebrarse hoy en el Centro de la Propiedad

Por el secretario del Centro de la Propiedad Urbana, señor Francisco Andreu, se ha cursado las convocatorias debidas para que las delegaciones de colectividades análogas y los propietarios en general de fincas urbanas concurran a la asamblea que tendrá lugar esta tarde en Tejadillo 32, altos, entre Habana y Compostela, citada de conformidad con acuerdo del Centro. Se tratarán múltiples problemas que interesan a los propietarios de casas.

En las citaciones enviadas por el Centro de la Propiedad se hace constar que es necesario que los concurrentes a la asamblea lleven cuantas impresiones y necesidades se les sugiere, para con ellas desarrollar una labor tendiente a la finalidad que se persigue, o sea reclamar de los poderes públicos implantación de medidas que mejoren la situación del propietario en los actuales momentos de intensa crisis económica.

AMIGOS DE LA CULT. FRANCESA

Donativos destinados a la compra de muebles al Club

A la circular enviada por un grupo de damas del Círculo a los asociados recabando la ayuda ecónomica de todos para amueblar convenientemente el amplio local social, han respondido las siguientes personas: el Dr. Bernardo J. Valdés, que ha donado $30.00; el Dr. Francisco Loredo. $20.00; Mme Rosseau, Mme Miguel, Dr. A. Figueras. Sr. Sanchoyerte y Sr. Pedroso, cada uno $5.00; Mme Ferrari, Mme Vieites, Mme. Franchi Alfaro, Mille Castro Targarona. M. Pesant, M. P. Ortega, cada uno $2.00; Mme Calderón, Mille Hinze y Mille Piñango, cada una $1.00. Total: $90.00.

Los socios que deseen contribuir a engrandecer esta meritísima institución pueden enviar su donaciones a San Lázaro 311, altos esquina a Hospital.

El Comandante David Whitmarsh se ha hecho cargo de una ora de lectura literarias y conversación para todos los socios que deseen practicar el francés, los lunes y jueves, de 2 a 3 del mediodía. Para la sión del próximo viernes 13, por la noche, ha prometido su concurso el Señor Alberto Ruíz, con una charla en francés sobre la trágica muerte del príncnpe Rodolfo de Habsburg.

ARTICULOS PARA EL USO FEMENINO

Plazo a dos casas para que coloquen mujeres para venderlos

A la razón social de Shan Tung Wing Co, propietaria del establecimiento La Nueva Japonesa, situada en la Calzada del Monte No. 51 y a los señores Abadin y Ca, propietarios de la tienda La Reina de Galiano 114, se le han concedido ocho dias de plazo, para que coloque mujeres en sus respectivos establecimientos, para que efectúen el despacho al público de artículos de uso femenino.

La Sección de Inmigración Colonización y Trabajo de la Secretaria de Agricultura ha remitido al Juzgado Municipal de Placetas copia del Decreto 757 de fecha 5 del actual, por el que se declara no haber lugar a condonar la multa impuesta a Aurelio Blanes Crespo, del Central Zaza, por infracción del artículo XXV, de la Ley de 12 de Junio de 1926, sobre accidente del Trabajo.

La Asociación Nacl. de Crédito

Almuerzo-junta bajo la dirección del Sr. Mendoza

Los Directores de la Asociación Nacional de Crédito celebraron su acostumbrado almuerzo-junta en el Club Británico bajo la presidencia del señor Víctor G. Mendoza.

Los concurrentes fueron los señores H. L. Chemidlin, P. A. Estébanez, Earl A. Graham, George E. Knight, A. V. Lemasters, Fred Lund, Victor G. Mendoza, J. J. Tarrant, C. H. Warner, George Austin, A. C. Campbell, Francisco Enríquez, J. García Ordóñez, P. L. Medina, Ramón S. Otero, James S. Potter R. Parks y J. Ellis Norris, Administrador.

Varios asuntos de interés para los miembros fueron tratados y la sesión estuvo muy animada.

La próxima junta se celebrará el 23 de este mes.

DETENCION DE 14 RECLAMADOS

Serán puestos a disposición de los Jueces correccionales

Por estas reclamados fueron detenidos por la policía en el día de ayer, las personas siguientes:

Manuel Sánchez López, jornalero y vecino de Surgidero de Batabanó, reclamado por el J. M. de dicha población, Ingresó en el Vivac.

Alberto Alonso Pereira, chofer y vecino d 12 número 130, reclamado por el J. C. de la S. Segunda.

Pedro Antonio Miranda Fernández, chofer y vecino de Palatino y Fomento, por el J. C. de la S. 4a.

Genaro Rica Cerrat, chofer y vecino de Palatino y Fomento, reclamado por el J. C. de la S. Cuarta.

Hilda Fernández Martínez, vecina de Pila número 8, reclamada por el J. C. de la S. Quinta.

Leopoldina Sánchez Betancourt, vecina de Romay 78, reclamada por el J. C. de la S. Quinta.

Cándido González Carmona, chofer y vecino de Figuras 104, reclamado por el J. C. de la S. Quinta.

María Gómez Rodríguez, vecina de Dragones 98, reclamado por el J.C. de la S. Tercera.

Olga Fernández Rodríguez, vecina de Escobar 120, reclamada por el J. C. de la S. Tercera.

Enrique Redondo Bellas, chofer y vecino de Aguilera 1, reclamado por el J. C. de la S. Segunda.

Julián Zulueta y Zulueta, vecino de Hospital número 9, reclamado por el J. C. de la S. Segunda.

Manuel Saavedra García, vecino de Pedro Pérez número 84, reclamado por el J. C. de la S. Segunda.

Ramón Pastor Valdés, del comercio y vecino de Compostela 122, reclamado por el J. C. de la Tercera.

Francisco Gómez Pelayo, del comercio y vecino de Serafines 68, reclamado por el J. C. de la Cuarta.

Feliz Regreso

Hoy al medio día en el vapor «Manuel Arnus», regresa de su viaje a España el Sr. Santiago Suárez, conocido comerciante que con general beneplácito desempeña la Tesorería de la Asociación de Cafés sin Alcoholes, en cuya Entidad ha laborado el señor Suárez eficientemente.

Sus compañeros de la Asociación de Cafés sin Alcoholes han acordado concurrir al muelle a darle la bienvenida, salutación en la que también participarán los muchos amigos que tiene el señor Suárez.

Anticipamos al distinguido viajero nuestra cordial bienvenida y nos alegramos de poderlo contar nuevamente entre nosotros, donde tantas y tan justas simpatías tiene.

KOKOFAT

MANTECA VEGETAL

Es más Saludable

Garantizamos que no hace espuma

Más Barata que la Importada

PIESILOIDES

No justifica su calidad maravillosa con grandes anuncios. Compre uno y pruébelo. Si no le quita el dolor en el acto y le cura, yo, yo mismo, J. Frías, Alfaro, Quiropedista, en Villegas 50, le devuelvo el dinero. Eso sí es una garantía. Póngaselos, en Villegas 50, por 25 centavos. Callos y Juanetes. Enviamos por correo.

POR SU COMPOSICION ES EL OFTALMO GOTAS BOSQUE UN PODEROSO ANTISEPTICO Y VASO CONSTRICTOR, EN LAS VARIAS AFECCIONES DE LOS OJOS DONDE ESTA INDICADA SU FORMULA

OFTALMO GOTAS

HACE CESAR LA INFLAMACION, ENROJECIMIENTO, DOLOR.

CONSERVA LOS OJOS LIMPIOS Y BRILLANTES.

INSTILESE 1 ó 2 GOTAS TRES VECES AL DIA.-

LABORATORIOS DEL DR. A. C. BOSQUE TEJADILLO 56.

ALFILERES PARA CUELLO

Uno de los mayores atractivos del hombre, tanto en los negocios como en sociedad, es su buena apariencia. El ALFILER KREMENTZ mantiene el cuello en su perfecta posición. Cuando Vd. usa un ALFILER KREMENTZ está seguro de que lleva el cuello bien ajustado, sin arrugas y correcto.

KREMENTZ

LA ASOCIACION CIV. PROLETARIA

Reunión efectuada ayer para constituir la entidad

Convocados por el señor Guillermo Urrutia, se reunieron en el domicilio del Secretario de la Hermandad Ferroviaria, un crecido número de obreros, para tratar de la constitución de la Asociación Cívica Proletaria de Cuba.

Se proponen los miembros de esta agrupación constituir Delegaciones en todos los barrios a fin de laborar después de las próximas elecciones por la constitución del Partido Obrero.

Hicieron uso de la palabra los señores Urrutia, que presidió la sesión ;nuestro compañero César Rodríguez, Presidente de la Asociación de Repórters, y candidato a Representante por el Partido Popular Cubano; Luciano Santamaría, Asesor de los Obreros de Belot; Arturo Crespo, Presidente del Sindicato Industrial de Cuba; y los señores Juan Armenteros, Mario Santa María y Tomás Vega.

Se dió posesión a los presentes como miembros del Comité Central de la Asociación, los que se comprometieron a laborar por los fines allí expuestos por los oradores.

Hizo el resumen el Sr. Urrutia, reconociendo la labor del Sr. César Rodríguez, que debutó en el periodismo con la información obrera, siendo uno de los que siempre mantuvo la confianza de los trabajadores, por su veracidad en la exposición de sus necesidades. Se refirió al proyecto presentado por el señor Emeterio Zorrilla, en el primer Congreso Nacional de Industriales de Cuba, pidiendo protección para el obrero; y finalmente recomendó a todos que llevaran a cabo una intensa propaganda por l aAsociación.

Reinó el mayor entusiasmo en la Asamblea, que como dejamos dicho era numerosa, figurando en ella elementos de distintos oficios.

Necrología

SEPELIO DEL NIÑO LUIS RAFAEL JIMENEZ

Tuvo efecto ayer tarde el sepelio del niño Luís Samuel Jiménez Verdes, hijo queridísimo del matrimonio Berta Verdes de Jiménez y del Dr. Luís A. Jiménez, éste Farmacéutico del Hospital Municipal Freyre de Andrade.

Sentida manifestación de duelo, profunda demostración de afecto hacia el padre amantísimo, y hacia don Rafael Jiménez Pozo, probo secretario de la Administración Municipal, que ha visto descender hacia la tumba a su único nieto, que constituía el encanto de la familia toda.

Amigos particulares y numerosos empleados municipales figuraron en el cortejo fúnebre, testimoniando el más sentido pésame a los señores Jiménez.

M.E.C.D. 2016

"El Gobierno de la Nación es el Negocio Peor Administrado de los E. U".- Edison

EL INFORME PRESENTADO AL GOBIERNO INGLES POR LA COMISION SIMMON NO HA SIDO BIEN RECIBIDO EN LA INDIA

Los jefes indostanos y su prensa lo critican duramente y, en realidad, entre los congresistas tienen pocos amigos

"LA COMISION SIMMON INSULTA A LA INDIA", DICEN

Entre tanto, la muchedumbre de nacionalistas, con armas de fuego, atacó a la policía, que contestó en la misma forma

LONDRES, junio 10. (AP).—La discusión del primer volumen del informe de la Comisión presidida por Sir John Simmon, relacionada con el gobierno de la India, ha restado importancia a los demás acontecimientos ocurridos en ese país.

La prensa indostánica no ha acogido con la amabilidad que se esperaba el informe de la Comisión Simmon. Los jefes indostánicos lo critican muy duramente. En realidad tiene menos amigos entre los congresistas que antes de su publicación.

Los periódicos de Londres rinden un tributo a la labor realizada por la Comisión Simmon, poniendo de relieve la importancia de ésta, alaban la unanimidad de sus miembros y expresan la creencia de que cualquiera sean las recomendaciones que contenga en el segundo volumen, que se publicará el 24 de junio, la situación de la India no ha de variar en lo más mínimo.

El Daily Mail y el Telegraph no ven en el informe perspectiva alguna de gobierno propio para dentro de un corto plazo ni nada que conforme a los extremistas indostánicos, los cuales habían además pedido al principio el establecimiento del status de Dominio, y actualmente no parecen dispuestos a aceptar nada que sea menos que la independencia.

El periódico laborista Daily Herald insiste en que debe llevarse a cabo la transición a un gobierno responsable tan pronto como sea posible, mientras los periódicos liberales prevén la posibilidad de que el gobierno se incline a conceder el home rule a la India.

Los despachos del Indostán dicen que Sir Phirote Sethna, presidente de la Federación liberal, se ha expresado en tono nada lisonjero del informe.

La prensa de la India resume la actitud del Congreso nacionalista con un título que aparece en el periódico The Chronicle de Bombay, que dice: La Comisión Simmon insulta a la India". Agrega el periódico que "el informe es infinitamente peor de lo que sus críticos temían".

The Times de la India dice que el informe "ofrece un análisis comprensivo de las condiciones del pueblo en todo el país".

El Evening News se limita a hacer un suave elogio, pero el Daily Mail de Bombay ataca al informe diciendo que es "un pudín de arroz mal cocido, condimentado con cinamon intransigencia".

Shaukat Ali, prominente jefe muslímico, dice que el informe merece todas sus simpatías.

Sir John Simmon, refiriéndose al informe, ha dicho: "Es evidente que la opinión pública intenta estudiar las condiciones del problema indostánico, con el fin de llegar a conclusiones acerca de lo que se recomienda en la segunda parte". Agregó que por esa razón se había dividido el trabajo en dos partes y se ha publicado ahora el primer volumen.

Mientras el público se ocupaba del informe de la Comisión, llegaban noticias de Calcuta diciendo que una muchedumbre, que portaba armas de fuego, atacó a un grupo de policías en Chechuhat, cerca de Ghatal. Se registraron desgracias personales, debido a que la policía contestó al fuego de los manifestantes.

La Comisión del Congreso nacionalista, que ha celebrado una sesión de cuatro días, invita a los indostánicos a que incluyan en el programa de la desobediencia civil la violación de las ordenanzas dictadas opr el Virrey contra el boicot. Ta les actividades por parte del pueblo precipitarán una crisis de la autoridad y harán más agudo el aspecto físico de los asuntos de la India.

En Peshawar, las actividades de las fuerzas aéreas y terrestres del del Ejército británico, han puesto fin a los planos de las tribus Afridi, que bajo la dirección del Haji de Turangzai, se han visto obligadas a refugiarse en sus escondites de las montañas.

En vista de que el movimiento nacionalista refuerza el programa de la desobediencia civil, los funcionarios del gobierno celebraron hoy una importante conferencia en Poona para determinar las medidas que habrá de adoptar la autoridad. Se tiene entendido que los funcionarios serán auxiliados por H. G. Haid, miembro indostánico del gobierno, y por Sir J. E. Hotson, miembro del Consejo de Bombay.

65.000 PESOS POR EL ASESINO DE UN REPORTER

Lo mataron por su información sobre los últimos asesinatos

UN GUANTE Y UN REVOLVER

Entre tres periódicos de Chicago ofrecen los $55.000

CHICAGO, Junio 10. — (AP) — Un guante de seda de la mano izquierda y un revólver de cañón corto del que se raspó el número de serie, eran esta noche los únicos indicios que tenían las autoridades para encontrar al hombre que el lunes por la tarde dió muerte al repórter policiaco Jake Lingle, del periódico Chicago Tribune, en uno de los subterráneos de peatones de la Estación Suburbana de Illinois.

Pat Roche, principal investigador de la fiscalía estatal, dice que la policía busca a un ex-presidiario zurdo, por ciertas sospechas.

El guante de seda fué encontrado cerca del lugar en que ocurrió el crimen y parece que el asesino lo utilizó para impedir que en la culata del revólver quedaran impresas las huellas digitales. El matador de Lingle lanzó el revólver cuando huía a través del gentío, gracias al cual pudo escapar, confundiéndose en la masa de centenares de personas.

Hay varias versiones acerca de los motivos del asesinato de Lingle, quien durante 18 años fué repórter especializado en asuntos criminales. El comisionado de policía Russell lo atribuye a una inquina de orden privado, mientras que otros lo achacan a una venganza del hampa.

El crimen ha activado la investigación que hace la Comisión Municipal Policiaca, de que dos detectives muy eficientes en la persecución de criminales, fueron trasladados a puestos de otra clase, para complacer a ciertos "jefes" del hampa que se quejaron de ellos.

La policía detuvo hoy a una docena de delincuentes profesionales, aunque no comparte la opinión de los amigos del repórter Lingle, de que éste fué muerto en castigo a su amplia investigación de los diez últimos y espectaculares asesinatos cometidos en Chicago en los últimos días. ¡Quién iba a decir al infortunado periodista que el suyo sería el undécimo!

El Comisionado de Policía Russell sostiene que el crimen ha sido obra de algún enemigo particular de Lingle, debido a que las circunstancias en que se efectuó aquél no coinciden con la "manera" de operar de los criminales profesionales de Chicago.

Un organismo que está investigando por su cuenta el asesinato, es la Comisión secreta de Seis organizada por la Asociación de Comercio de Chicago, constituída para combatir la ola de delitos que sufre esta ciudad desde hace tiempo.

El Chicago Tribune ha ofrecido 25 mil pesos al que suministre informes que permitan descubrir al criminal. El Evening Post, diario de la tarde, ha ofrecido cinco mil pesos más, y el Chicago Press Club otros diez mil pesos.

La cantidad de dinero ofrecida por los periódicos de Chicago al que descubra el asesino del repórter Lingle ,aumentó esta noche a cincuenta y cinco mil pesos, cuando el Herald and Examiner se sumó con 25 mil pesos. El Chicago Tribune había anunciado otro tanto, y el Evening Post cinco mil. A esto hay que sumar los diez mil pesos adicionales, exteriores a los periódicos, del Club de la Prensa.

LA PRENSA ACEPTA EL RETO

CHICAGO junio 10, (AP.)—La Prensa de Chicago se unió esta noche para declarar la guerra a los criminales de profesión.

Después de elevar a cincuenta y cinco mil pesos los cuarenta mil de premios ofrecidos para quien entregue o denuncie al matador del repórter policíaco Alfred Jake Lingle, los principales periódicos anunciaron que el crimen es un reto a la prensa, y que ésta lo acepta. El Chicago Tribune, diario a cuya redacción pertenecía la víctima, dice:

"Es la guerra. Habrá bajas, pero es lógico que las haya, por tratarse de una guerra. El Tribune tiene el apoyo de los demás periódicos de Chicago. Es la nuestra una causa común de la Prensa, y al mismo tiempo de todos los ciudadanos".

Y agrega el mismo diario, refiriéndose a los motivos del asesinato de Lingle:

"El asesinato ha sido una represalia, y al mismo tiempo una intimidación. Mr. Lingle era un repórter policíaco, excepcionalmente bien informado. Lo que le hacía de gran valor para su periódico, le hacía también muy peligroso para los criminales.

"Es tonto creer que los crímenes iban a quedar limitados a las bandas rivales que luchan por el usufructo exclusivo del rendimiento de aquéllos en Chicago. Parece que se esperaba que la inmunidad obtenida por los que han asesinado a elementos del hampa, alcanzaría a otros asesinatos, y que los ciudadanos que se pusieran enfrente de los criminales no tendrían mejor protección que los delincuentes profesionales que luchan por los productos del contrabando licorista, de las coacciones al trabajo, del juego y de otras cosas.

"Ese desafío de los criminales a la comunidad debe ser recogido. Ha sido hecho con jactancia. Lo aceptamos y veremos cuáles son las consecuencias. La justicia tendrá que luchar o abdicar".

Otro diario, el "Herald and Examiner", dice:

"El asesinato de Lingle servirá para que se aclare el misterio que envuelve toda la organización criminal de Chicago, y así todos los que han participado de alguna manera en los frutos, pingües, pero ilícitos, del mundo del hampa, tendrán que sufrir el castigo de que se sepa quiénes son.

"Con este asesinato los criminales profesionales no solamente han merecido el anatema de cuantas personas decentes hay en Chicago, sino que también han atraído la atención de toda la prensa de los Estados Unidos. La paciencia pública se ha agotado, y las autoridades están en el deber de acabar con estos crímenes".

El "Evening Post" comenta:

"El asesinato de Jake Lingle tiene toda la apariencia de un esfuerzo de los criminales para aterrorizar a los periódicos, y por ese motivo éste anuncia que ofrece cinco mil pesos por el arresto y convicción de los asesinos del repórter del "Tribune".

"El ataque a un periódico lo es a todos. En gran medida, la principal defensa de la comunidad contra sus enemigos está en disponer de periódicos valientes y sinceros. Chicago los tiene y la ocasión actual nos parece que es la más apropiada para que se demuestre que nuestra prensa está unida".

EL DIVORCIO DE LOS LUBITSCH

Lo ha pedido la esposa del director cinegráfico alemán

LOS ANGELES, California, junio 10. (AP) La esposa de Ernest Lubitsch, director cinegráfico alemán, ha pedido hoy el divorcio de éste, alegando su pésimo comportamiento en el hogar, donde ha insultado a amigos y familiares, pasando además largas temporadas lejos de la casa, sin decir el motivo.

Los Lubitsch se casaron en Berlín en agosto de 1922, y se separaron el jueves pasado. No tienen hijos.

EDISSON PEDIRA QUE HOOVER VAYA A LA REELECCION

El Gobierno de E. U. es el más deficiente del mundo

NO CULPA A HOOVER

Está conforme con Ford sobre el alto jornal al obrero

FORT MYERS, Estado de Florida, Junio 10. (AP.)—Thomas Alva Edison dijo hoy aquí a varios periodistas que pedirá al Presidente Hoover que se presente candidato a la reelección. El anciano inventor estaba haciendo los preparativos de regreso a su casa de West Orange, en Nueva Jersey, pero hizo un breve alto para conversar algo con los repórters.

Hablando de la situación norteamericana de hoy, Edison dijo:

—El Gobierno de los Estados Unidos es la organización de negocios más deficiente que opera hoy en el mundo, pero no se puede culpar de ello al Presidente, sino a las enormes proporciones de aquellos. Pero el Gobierno de la nación es el negocio peor administrado de esta.

Refiriéndose a la gran baja sufrida por los precios del caucho crudo, Edison, quien busca en sus laboratorios un sustituto sintético de ese producto, manifestó que se está vendiendo el caucho por debajo del precio de producción, algo muy malo para todos y que los trabajadores que extraen el caucho en los países productores, ganan unos treinta centavos diarios.

Preguntado sobre si cree que los obreros deben tener altos salarios, Mr. Edison, quien trabaja 14 horas diarias y goza con ello, contestó:

—Ciertamente. ¿Por qué se ha de pagar un buen jornal al obrero si el negocio para el que trabaja gana dinero? La idea que Henry Ford tiene sobre esto, es la buena. Estoy conforme con él.

Edison terminó diciendo que en redor de Fort Myers hay más de setecientas variedades de plantas, y que ha hecho experimentos con todas ellas.

MOVIMIENTO MARITIMO

NUEVA YORK, junio 10.—AP. Hoy llegó a este puerto el puerto el vapor Orizaba, de la Habana.

A Baltimore llegó el Mangore, de Felton.

A Norfolk llegó el Aberdare, de puertos cubanos, saliendo el Allsund, para la Habana, y el Thirlby, para Cuba.

A Nueva Orleans llegó el Defacto, de Tarafa.

LA CONFERENCIA SOBRE TRABAJO

La internacional inauguró sus sesiones ayer, en Ginebra

GINEBRA, junio 10. (AP). El Príncipe Yakamatsu, del Japón, y su esposa asistieron hoy a la sesión sesión de la Conferencia internacional del trabajo.

En esta conferencia hay representantes de cincuenta y un países. Tratará durante la presente reunión de formular tratados regulando el trabajo forzoso, horas de la jornada obrera y horas de trabajo en las minas de carbón.

Ernest Mahaim, profesor de la Universidad de Liege, nombrado por Miss Margaret Bondfield, ministro del Trabajo en Inglaterra, fué elegido presidente de la conferencia, cuyas sesiones durarán unas tres semanas.

LOS FESTEJOS DE LOS SHRINES

A causa de la lluvia han aplazado el gran desfile

TORONTO, junio 10. (AP) La lluvia deslució el programa de la convención internacional de los shrines, obligándoles a aplazar para mañana el desfile de los miembros de esa sociedad por el Boulevard, así como a cancelar una docena de fiestas al aire libre señaladas para hoy.

La Producción de Trigo en E. U.

Quinientos treinta y dos millones de bushels este año

WASHINGTON, junio 10 AP. El Departamento de Agricultura anunció hoy que la producción de trigo de invierno de este año, a juzgar por las condiciones existentes el 1o. de junio, será de 532 millones de bushels, comparado con los 578 millones de año pasado y los 551 millones de bushels de la producción promedial de 1924-28.

UN SARGENTO HA SIDO CONDENADO

A diez años de presidio, en Macao, por insubordinación

MACAO, Asia, junio 10 AP.— El sargento de artillería José dos Santos Guerra fué condenado hoy a diez años de presidio, por insubordinación. Varios soldados más que participaron en la tentativa de insurrección que el sargento Guerra, fueron condenados a penas que oscilan entre ocho años y 60 días. Guerra fué acusado de alta traición.

El 9 de abril se anunció que el sargento mencionado y varios cabos y soldados habían pretendido dar un cuartelazo en Macao, siendo dominados rápidamente.

No todas las damas dominan el arte de llevar el mantón. Algunas, empero, especialmente las mujeres de origen latino, nacen dominándolo. Ello es de notarse, principalmente, en la ciudad de Washington, en las grandes soirees diplomáticas. Sirva de ejemplo Madame Ferriera de Mello, esposa de uno de los agregados a la Embajada del Brasil. Nótese con cuanto donaire luce la típica prenda.

PRETENDESE QUE LA RECONCILIACION DE CARLOS II CON LA PRINCESA ELENA SU ESPOSA NO SEA SOLO DE APARIENCIA

El Príncipe Nikolauss nombrado inspector de las fuerzas de mar y tierra y los generales Averescu y Pressan, mariscales

MADAME LUPESCU SE ENCUENTRA EN FRANCIA

Antes de poderse anunciar la reconciliación de Carol con su esposa, es preciso que la actitud de ésta sea menos hostil

BUCAREST, Rumania, Junio 10.—AP.— Las reorganizaciones del Ejército fué ordenada hoy por el Rey Carlos II como primer paso importante en el programa de estabilización de los asuntos rumanos.

El joven Rey, que la semana pasada causó estupor en el mundo entero por la rapidez conque hizo variar el sesgo de los acontecimientos en este país, designó hoy al Príncipe Nikolaus, inspector general de las fuerzas de tierra, mar y tierra. Designó al general Averescu y a Pressan, para ocupar el empleo de mariscales de campo.

El nuevo soberano dedicó casi todo el día de hoy a recibir a los miembros de los cuerpos armados de la nación, quienes juraron fidelidad al monarca, consagrando también algún tiempo a la formación de nuevo gobierno.

La urgencia de este último problema se puso de manifiesto con la designación de un primer ministro por Carol. El Rey espera que el gobierno esté completo mañana, lo que esta noche, parecía dudoso. Todos los esfuerzos del monarca se encaminan a que el nuevo gobierno sea favorablemente acogido tanto por el país como por el extranjero.

Hoy hubo delicados acercamientos a la Princesa Elena, esposa divorciada de Carol, para una reconciliación que, según se ha dicho a Su Alteza, es lo que más desea el pueblo ahora que su esposo ha sido instaurado en el trono. Se tiene entendido que antes de poderse anunciar la anhelada reconciliación se precisa que la actitud de la Princesa Elena sea más amistosa de lo que es en la actualidad. En algunos centros se dice que las personas que están interviniendo en el asunto no se contentan con una simple reconciliación oficial que cubriera las apariencias, sino que aspiran a que se olvide todo lo pasado y vuelva a reinar la buena voluntad entre los esposos.

En los círculos políticos se presume que Nikolaus Titulescu, el hombre misterio de la política rumana, que tiene el equilibrio del poder entre las distintas facciones rumanas desde la terminación de la guerra mundial, ha tenido participación en la repentina decisión de Carol de abandonar el papel de hijo pródigo.

El ministro Titulescu regresó a su puesto en Londres el miércoles pasado y no se creía hoy que fuera llamado por el Rey Carlos a Bucarest en algún tiempo.

MADAME LUPESCU ESTA EN FRANCIA

BELLEME, Francia, junio 10 AP. La servidumbre del castillo de Coesmes dijeron hoy que Madame Magda Lupescu, que salió de esta veinticuatro horas despues que el príncipe Carol para Rumania el viernes pasado, se "encuentra en algún lugar de Francia, pero no en este pueblo.

Se considera cierta esta información, pues no se sabe que la compañera de Carol en el destierro haya visado sus pasaportes para abandonar el país. Créese, sin embargo, que es posible que haya ido a Suiza, porque para entrar en la vecina república no es necesario el visado del pasaporte.

LA LLAMADA DEL MINISTRO DE RUMANIA A PARIS

PARIS, junio 10 AP. En los círculos políticos se creía hoy que la llamada a Paris del Ministro de Rumania, Constantino Diamandy, ha sido motivada por la vigilancia que sobre la persona del hoy Rey Carlos II mantenía aquel en la Capital de Francia.

La llamada del Ministro fué anunciada el lunes.

Escoltado por Cuatro Cruceros, hoy Llegará a Nueva York, el Presidente Electo del Brasil, Sr. Julio Prestes

Permanecerá una semana en New York,, Washington, West Point y Filadelfia, habiendo sido invitado también ya a diversas fiestas

DOCTOR "HONORIS CAUSA" EN FILADELFIA

Recepción por el Alcalde de New York, banquete en la Casa Blanca, otro del Secretario de Estado, y otro de Herbert Hoover

NUEVA YORK, junio 10. AP. El Presidente electo del Brasil, señor Julio Prestes llegará mañana a esta ciudad con el objeto de dirigirse a Washington a fin de devolver al Presidente Hoover la visita que el Ejecultivo de los Estados Unidos hizo a su país cuando era presidente electo. Permanecerá una semana en Nueva York, Washington, West Point y Filadelfia, habiendo sido especialmente invitado a gran número de fiestas que se han organizado en su honor.

Cuando el vapor Almirante Jaceguay entre en puerto mañana, escoltado por dos cruceros norteamericanos y otros dos brasileños, será recibido en el remolcador municipal "Macon" por representaciones de la ciudad y del gobierno de Washington.

Grover Whalen, como presidente de la comisión de recibimiento de la Alcaldía, saludará al distinguido visitante por vez primera puesto que recientemente dimitió el cargo de Comisario de Policía para aceptar el puesto que tiene actualmente.

El doctor Prestes pasará a bordo del "Macon" y en los momentos en que el remolcador se dirija a tierra, escoltado por muchas otras embarcaciones, los cañones de Governors Island harán un saludo presidencial. Desde Battery, el presidente electo y su séquito se trasladarán en automóviles hasta el Ayuntamiento, donde será recibido por el Alcalde James J. Walker, y a las 11:30 de la mañana, hora de la Habana tomará un tren especial, llegando a Washington a las cuatro de la tarde.

El jueves asistirá a un banquete de gala en la Casa Blanca, el viernes a otro banquete dado por el secretario de Estado y el sábado a un tercer banquete del Presidente Hoover. El domingo regresará a Nueva York para ir a West Point al siguiente día.

El miércoles seguirá viaje a Filadelfia para recibir el grado de doctor en leyes in honoris causa de la Universidad de aquel estado, volviendo a Nueva York el mismo día. Con esto terminará su visita.

El doctor Prestes es un hombre de 48 años de edad que ha dedicado la mayor parte de su vida a la política. En distintas ocasiones por razón de su carácter enérgico, se le ha comparado con el difunto presidente Roosevelt.

ESCOLTADO POR CUATRO CRUCEROS

ALMIRANTE JACEGUAY, junio 10. AP. Los cruceros norteamericanos "Trenton" y «Marblehead» se reunieron esta tarde al buque Almirante Jaceguay, en que viaja el presidente del Brasil, doctor Julio Prestes en dirección a los Estados Unidos, y le darán escolta hasta Nueva York, puerto adonde llegará mañana.

Cuando los buques norteamericanos se pusieron cerca del Almirante Jaceguay hicieron un saludo de veintiun cañonazos en honor al presidente electo. El Almirante Jaceguay va escoltado por dos buques de guerra brasileños, el Bahia y el Rio Grande do Sul, los que contestaron izando la bandera de los Estados Unidos y haciendo salvas en honor al comandante del Trenton.

LECCIONES DEL PANICO BURSATIL DEL AÑO PASADO

No se han tomado medidas para evitar que se repita

OPINION DE MR. WHITNEY

Necesidad de que la Bolsa se mantuviese en funciones

BOSTON, junio 10. (AP) El pánico bursátil de 1929 constituyó una dura lección, pero no se han tomado medidas prácticas para evitar que se repita, o por lo menos, aminorar sus efectos, dijo esta noche en un discurso Richard Whitney, presidente de la Bols ade Nueva York.

El nuevo presidente de la Bolsa, que como presidente por sustitución, estuvo al frente de la institución durante la crisis de referencia, expuso su opinión, respecto al pánico, en un discurso que pronunció ante los corredores de valores de esta ciudad. Es la primera vez que hace declaraciones importantes desde que ha sido elegido presidente, escogiendo para emitirlas esta ciudad, donde comenzó su carrera.

Mr. Whitney reveló el resultado de una investigación verificada por una Comisión sobre los rumores que circulaban a la sazón con respecto a los ataques de los bajistas, no llegando a comprobarlos.

Declaró Mr. Whitney que se ha comprobado que el importante total de valores pignorados era tan pequeño que solamente representaba un octavo por ciento del valor de las acciones cotizables en Bolsa. Vale la pena de consignar—siguió diciendo—que en general la extraordinaria ausencia de ofertas de compra durante el pánico es precisamente una indicación de que los bajistas no estaban interesados en dar al mercado la estabilidad ordinaria. Si a principios del otoño los bajistas hubieran realizado presión sobre los valores, éstos no hubieran alcanzado los altos tipos que precedieron al momento del pánico, y habían acrecentado el poder adquisitivo cubriéndose durante la crisis.

Refiriéndose a las lecciones derivadas del crash, Mr. Whitney dijo: «Opino que durante el pánico la Bolsa demostró la necesidad de mantener sus mercados abiertos hasta donde humanamente fuera posible, aun a pesar de las grandes liquidaciones. Cuando las cotizaciones bajan enérgicamente con grandes transacción y excitación en el público, siempre ha habido y habrá individuos que se imaginan que la clausura de la Bolsa significa un buen remedio. Pensando así, solamente se mueven a impulsos del temor de grandes pérdidas y de la insolvencia de los contratantes. Tal actitud, sin embargo, olvida por completo los principios fundamentales de la economía».

HOOVER VETARA LAS PENSIONES

Suponen un aumento de 74 millones en el presupuesto

WASHINGTON, junio 10. (AP) El proyecto de ley aumentando las pensiones de los veteranos de la guerra mundial, que supone un aumento en este capítulo de 74,000,000 pesos anuales, fué aprobado hoy por la Comisión de Hacienda del Senado.

A pesar de ello sigue rumorándose que el Presidente Hoover vetará el proyecto si se aprobara por ambas Cámaras.

El representante Rankin, ha predicho que el bill será vetado.

También se dice en el Senado que el Presidente no ve con buenos ojos el proyecto y que en el caso de ser aprobado por el Senado, permanecerá en el seno de la Comisión Mixta hasta la próxima legislatura, con lo cual se evitaría que el presidente tuviera que ocuparse del veto al final de la presente sesión.

SAN JUAN de Puerto Rico, junio 10. (AP) El Dr. José Reguero González, nombrado por el Gobernador Roosevelt alcalde de Caguas, fué ratificado hoy en el cargo por sentencia de tres jueces.

El exalcalde de la misma población Pedro J. Hereter, impugnó el nombramiento de Reguero, sosteniendo su ilegalidad.

Automóviles y Radio en China

Las ventas de ambos efectos han tenido un aumento grande

CANTON, China junio 10 AP. Las ventas de automóviles y de aparatos de radio aumentan mucho en China, no obstante la baja de la plata y la intensa miseria del pueblo. El mejoramiento de los caminos y la gran estación trasmisora que se ha instalado en Cantón, son los motivos de ese aumento.

La estación trasmite programas de música y de discursos morales y patrióticos, que parece que tienen excelente efecto sobre los oyentes.

LAS DETENCIONES EN STO. DOMINGO

Otro ex-ministro fué detenido ayer y quedó luego en libertad

SANTO DOMINGO, junio 10. (AP) —Alfred Ricart, ex-Ministro de Defensa del gabinete del ex-presidente Horacio Vázquez, fué arrestado en el día de hoy, quedando algo más tarde en libertad.

Su detención siguió a la de otros dos ex-ministros, que fueron arrestados ayer: Angel María Soler, ex-Ministro de Estado, y Martín Moya, ex-Ministro de Hacienda.

El nuevo gobierno no ha dado ninguna explicación acerca de estos arrestos.

SERAN VOTADOS EL VIERNES LOS DOS DICTAMENES DE LA COMISION MIXTA RESPECTO A LOS NUEVOS ARANCELES

Los demócratas no hacen predicciones, pero esperan con ansia la decisión de dos senadores para derrotar la medida

MOCIONES Y PROTESTAS CONTRA LA COMISION MIXTA

La demora en aprobar el proyecto de tarifas ha causado en cierto modo la depresión actual en todos los negocios

WASHINGTON, junio 10. (AP) La suerte del proyecto de ley arancelario, que se cree pende de uno o dos votos, se decidirá el viernes a las dos de la tarde en el Senado.

Ese día y hora se han acordado por unanimidad por todas las facciones de la Alta Cámara, después de convencerse los jefes de los grupos respectivos que para ese día podrán asistir a la sesión la mayoría de los miembros de la misma.

«Creo que ganaremos, pero la votación será muy igualada», fué el comentario del senador Watson, de Indiana, jefe de los republicanos.

Los demócratas no hacen predicciones, pero se advierte que esperan con interés la decisión de los dos senadores por Pennsylvania, Reed y Grundy, con los cuales confían de derrotar la medida. Los dos senadores citados se mantienen dentro de un impenetrable silencio, manifestando que todavía no han podido hacerse cargo de la ley.

El presidente Hawley, de la Comisión de Medios y Arbitrios de la Cámara de Representantes, anunció hoy en el hemiciclo de ese cuerpo colegislador que, en el caso de que el Senado apruebe el proyecto de ley en la sesión del viernes tal como queda modificado por la Comisión Mixta, hará lo posible para que los dictámenes lleguen a la Cámara de Representantes el sábado.

La primera prueba a que se someterá el proyecto de ley consistirá en una moción que ha de presentarse con el fin de que los dictámenes se devuelvan nuevamente a la Comisión Mixta. El senador republicano independiente Blaine, de Wisconsin, presentará esa moción junto con una protesta contra los miembros de la citada Comisión, a los que acusa de no haber tenido en cuenta las bases científicas para adoptar un arancel adecuado a los quesos.

Blaine y el senador republicano Smoot, de Utah, chocaron hoy con motivo de las declaraciones que, en tal sentido, hizo el primero en la Alta Cámara. Dijo que conferenció ayer con Smoot, dándole éste a entender que sería invitado a asistir a una conferencia con los expertos de la Comisión de Aranceles para tratar del asunto de los quesos. Sin embargo, según Blaine, la citada conferencia se había celebrado sin que se le invitara a concurrir a ella. Smoot negó que él prometiera invitar a Blaine y agregó que tenía entendido que no pensaba asistir aún en el caso de que se le invitara.

Defendiendo la aprobación de los dictámenes de la Comisión Mixta, el senador Watson aseguró que el proyecto de ley en la forma en que se encuentra actualmente se halla «muy cerca de los deseos expresados por el Presidente relacionados con la revisión de las tarifas agrícolas y con beneficio únicamente para las industrias que han sufrido por causa de la competencia extranjera.

Rebatió los argumentos que se han esgrimido en el sentido de que el proyecto representaba una revisión general, sosteniendo que el treinta y cuatro por ciento de los varios millares de artículos han sido objeto solamente de aumentos o disminuciones.

El senador republicano McCulloch de Ohio, también habló a favor del proyecto de ley, diciendo que votaría por él, sin embargo, solamente porque la cláusula flexible de al presidente Hoover las facultades necesarias para corregir cualquiera equivocación que haya podido cometer el Congreso en la redacción de los nuevos aranceles.

Declarando que la demora en aprobar el proyecto ha causado en cierto modo la depresión en los negocios que existe en estos momentos, el senador por Ohio dijo que si el bill era derrotado continuaría la incertidumbre, porque el país se agitaría pidiendo una nueva revisión de los aranceles.

Varias veces se oyeron gritos de «a votar», y el Senado estuvo al borde de celebrar una votación. Ningún senador había pedido la palabra y el Vicepresidente Curtis consultó el caso al Senado. Estaba a punto de comenzar la votación nominal, cuando el senador demócrata Harrison, de Mississippi, pidió que se pasara lista para comprobar el quorum.

Finalmente se acordó, no sin debate, que el viernes, a las dos de la tarde, se pongan a votación los dictámenes.

QUIEREN ACTUAR CONTRA MORONES

Por sus acusaciones contra el ex-presidente Portes Gil

CIUDAD MEXICO, junio 10 (A. P.)— Un grupo de congresistas y amigos del ex presidente Portes Gil han declarado hoy haber dado los pasos para obtener pruebas documentales de las acusaciones de tentativa de asesinato que Luis Morones hizo el lunes contra aquél en una asamblea de la Alianza Nacional Revolucionaria, para proceder contra Morones, al que llevarán a los tribunales por calumniador.

Por su parte el señor Portes Gil pidió hoy al presidente Ortiz Rubio que abra una investigación completa de lo dicho públicamente por Morones: que él (Portes Gil) había tramado en 1929 el asesinato del entonces presidente electo (Ortiz Rubio) en los Estados Unidos, para lo cual envió a varios agentes a Los Angeles.

Los ferroviarios que no están afiliados a la CROM, organización laborista que preside Morones, dicen que éste ha hecho acusaciones falsas, para promover sus ambiciones políticas.

CINCINNATI, junio 10 (A. P.) El departamento bancario estatal cerró hoy el Cosmopolitan Bank and Trust Company, y sus siete sucursales, debido a que su capital de 637.000 pesos está muy afectado por infortunadas operaciones bursátiles de A. W. Shafer, administrador destituído de la firma de corredores de Henry L. Doherty, de Nueva York.

Shafer está sobregirado en 623.000 contra el Cosmopolitan Bank. Se calcula el desfalco de Shafer, consecuencia de sus jugadas de Bolsa, entre millón y millón y cuarto de pesos.

SAN JUAN, Puerto Rico, junio 10. (AP).—La Comisión Nacional Geográfica que se dirige a Buenos Aires proponiéndose pasar los Andes en aeroplano, llegó a esta en el vapor Argentina procedente de Miami en el día de hoy.

La comisión estará tres días en Puerto Rico antes de reanudar el viaje. Serán escenario de sus estudios las Antillas y la costa oriental de la América del Sur.

EL VUELO DESDE IRLANDA HASTA LOS E. UNIDOS

Kingsford, australiano, y tres compañeros, preparados

ESPERAN BUEN TIEMPO

El avión en que cruzarán el Atlántico es el "Southern Cross"

DUBLIN, Estado Libre de Irlanda, Junio 10. — (AP) — El capitán Charles Kingsford-Smith, aviador australiano, y sus tres compañeros, creen que podrán salir hacia los Estados Unidos en el aeroplano "Southern Cross", por lo menos a fines de la semana corriente.

Los aviadores pensaban salir el miércoles por la mañana, pero los meteorólogos les comunicaron que en el Atlántico reinan muy malas condiciones, por lo cual han tenido que posponer una vez más el vuelo.

Hoy se llenaron de gasolina los tanques del magnífico trimotor, para impedir toda demora en el despegue tan pronto como se reciba la noticia de que las condiciones atmosféricas son propicias. La travesía se hará a dos mil pies de altura, mientras sea posible.

Se han tomado grandes precauciones para impedir cualquier accidente en el despegue, uno de los detalles más peligrosos del vuelo, por motivo del gran peso del Southern Cross plenamente cargado, y por el hecho de que el aparato tiene que abandonar tierra en dirección cruzada con la del viento, en vez de contra éste, como debe ser, por la conformación peculiar de la pista de Curragh.

Para impedir todo peligro de incendio durante la arrancada, se ha colocado en la pista una serie de extinguidores químicos y de mangueras.

Los aviadores pretenden ir directamente hasta Terranova, y si la gasolina les escasea, aterrizarán en Old Orchard, Maine, donde hay una magnífica pista natural, aunque de todos modos el Southern Cross descenderá allí.

El propio capitán Kingsford-Smith irá al timón cuando el trimotor despegue en Curragh, entregando después los controles al piloto Van Dyk, al que sustituirá de vez en cuando, durante la travesía, y en el aterrizaje en las costas de América.

Para matar el tiempo en Baldonnel, donde se espera la noticia del tiempo favorable, el aviador australiano toca el ukelele que dejó allí el barón von Huenefeld, cuando salió en el Bremen para realizar el único vuelo trasatlántico que se ha hecho volando de Europa a América. Kingstord-Smith piensa llevarse el pequeño instrumento musical hawayano, como mascota.

Se sabe que el aviador australiano recibirá cincuenta mil pesos de varias firmas, en el caso de que tenga éxito su vuelo, y cinco mil pesos cada uno de sus compañeros. Uno de ellos, Stannage, espera también ser nombrado oficial de la Real Fuerza Aérea Británica, además de recibir su premio.

James McNeill, Gobernador General del Estado Libre de Irlanda, visitó hoy Curragh, inspeccionando la pista.

Von Harnach ha Fallecido, Ayer

Era el profesor alemán que fundó la escuela de Teología

HEIDELBERG, Alemania, junio 10 (A. P.) — El doctor Adolph von Harnach, conocido en todo el mundo como jefe de la escuela moderna de Teología en Alemania, falleció hoy a los 79 años de edad. Durante las dos últimas semanas había estado enfermo.

El doctor Von Harnach, que ha sido uno de los más notables teólogos alemanes, era conocido en Europa y en los Estados Unidos. Visitó la nación norteamericana en 1904 y dió conferencias en varias ciudades del Este y Centro Oeste.

Fué fundador de la Sociedad Kaiser Wilelhm, para el progreso de la Ciencia y también fundó el Consejo Evangélico Social. Su obra principal es Historia del Dogma Cristiano.

M.E.C.D. 2016

San Antonio el día 13

No olvide que los Antonios agradecerán su obsequio. RIQUISIMOS DULCES Y PRIMOROSOS ESTUCHES DE BOMBONES OFRECE

"El Moderno Cubano"

pedidos directamente o por correo al Apartado 232.

OBISPO 51

"EL CAÑONAZO"

MUEBLERIA

San Rafael núm. 1c.

AVISA a su clientela que desde el día Primero de Junio da facilidades de pago para sus compras.

VENTA SIN NOMBRE

Realizamos a precios increibles. Vea sinó:

Holán Batista, blanco, de hilo pieza de 10 varas núm.	20	$ 3.00
„ 10 „	30	3.25
„ 10 „	40	3.50
„ 10 „	50	4.00
„ 10 „	60	4.50
„ 10 „	70	5.00
„ 10 „	80	5.50
„ 10 „	90	6.50
„ 10 „	95	7.50

BRAMANTE DE HILO:

Pieza de 15 varas núm.	500	$10.75
„ 15 „	600	11.75
„ 15 „	700	13.00

Warandol Belga de hilo puro, diez cuartas de ancho, especial para sábanas, $1.00, $1.25 y $1.50.

Aproveche los precios de esta "venta sin nombre". Mil artículos de calidad a un precio ínfimo. Visite hoy nuestros departamentos.

BOHEMIA

Ferrer y Oruña—Neptuno 65 y 67

HABANERAS

ALEIDA AVERHOFF

DE DIAS

Ideal, cautivadora!... Aleida Averhoff.

Bellísima señorita de nuestra mejor sociedad que en la fecha de hoy está de días.

Muy graciosa, dotada de singulares encantos, es una de las figuras ria Harris de Méndez de Vigo, elesente.

Hija de una personalidad ilustre, el doctor Octavio Averhoff, Secretario de Instrucción Pública, y su esposa, tan culta, tan distinguida y tan interesante Celi Sarrá de Averhoff.

No recibirá Aleida.

Tengo encargo de decirlo.

SANTOS DEL DIA

Santa Aleida.

Y San Bernabé.

Son las festividades católicas que anuncia para el día de hoy el Calendario.

Están de días las señoritas Aleida Lecour y Ferrer, Aleida Polledo Torres, Aleida Carbonell y Carmona, Aleida Guerra y Aleida González Armengol.

San Bernabé.

Un caballero está de días.

Es el señor Bernabé Sánchez Batista, conocido hacendado y jefe de una distinguida familia de esta sociedad, que debe hallarse en estos momentos bajo las emociones de la boda de su linda hija Graziella, celebrada la noche anterior.

También es el santo de su hijo, el distinguido joven Bernabé Sánchez Culmell, muy estimado en esta sociedad.

Un día feliz.

Ténganlo todos.

LA EMBAJADA DE ESPAÑA

Un acto solemne.

De alto interés.

El domingo próximo se celebrará la ceremonia de la colocación y bendición de la primera piedra del edificio destinado a la Embajada de España.

Comprenderá tres calles.

Oficios, Acosta e Inquisidor.

Será la madrina, la señora Victoria Harris de Méndez de Vigo, elegante esposa del Embajador de España.

Bendecirá la piedra, a su vez Monseñor Eustasio Fernández.

Autorizado debidamente, me permito invitar, por este medio, a los Presidentes de las Sociedades Españolas.

Será por la mañana.

A las diez.

EN EL COUNTRY CLUB

Gran comida hoy.

A las nueve de la noche.

La ofrece en el Country Club el Embajador de España en honor del doctor Luis de Olariaga.

Catedrático de Economía en la Universidad Central de Madrid y Secretario del Banco de Crédito Exterior de España.

Numerosos los invitados.

De alta representación.

Continúa en la página SIETE

En la playa...

Nos atrevemos a predecir que los trajes de baño más distinguidos que se verán en esta temporada, las capas y accesorios de más brillante elegancia, serán los de "Fin de Siglo". Tal es, al menos, la impresión de las señoras que han visto en estos días nuestra nueva colección.

A ella pertenecen los artículos de que da idea el diseño:

Traje de Baño de jersey de lana, en estilo de dos piezas; la superior de color verde y el pantalón negro, con sugestivos detalles superpuestos en distintos matices: a $7.75

Boina de Goma, sumamente favorecedora, a $1.20

Zapatillas de Goma, combinadas en dos tonos, a: $1.25

Capa de primorosa lana estampada, con franjas de color entero haciendo delicado contraste a frente y en las mangas: a $6.75

Bolsa de baño de bella cretona impermeable estampada, con cierre de madera muy fino: a $1.50

Fin de Siglo

La nueva colección comprende precios aún más bajos que los anteriores y una extraordinaria diversidad de estilos, colores y calidades.

Enfermedades del PECHO

TOS Catarro Sofocaciones — ASMA Resfriados antiguos

LARINGITIS - BRONQUITIS - Enfisema INFLUENZA - Ronquera - ESPUTOS de SANGRE - TUBERCULOSIS GLOROSIS - Pleuresía - ANEMIA Sudores Nocturnos

Curacion Segura por el tratamiento a la BACILLINE RAVENET 21, Rue Vaugelas, PARIS la cual ha curada milares de enfermos desesperados.

Vendese en Habana: Farmacias Ernesto SARRÁ, Manuel JOHNSON y todas buenas farmacias.

NUEVAS OFERTAS PARA JUNIO

VAJILLAS SEMI-PORCELANA INGLESA 60 PIEZAS $ 14.00

CRISTALERIA JUEGO DE COPAS CON 30 PIEZAS $ 4.50

BATERIA DE COCINA DE ALUMINIO CON 44 PIEZAS $ 11.75

CUBIERTOS PLATEADOS, EN ESTUCHE 24 PIEZAS $ 7.50

GALIANO Y ZANJA — LA VAJILLA — TELEFONO HUELGA

LOCERIA Y SIEMPRE — CRISTALERIA NOVEDADES

OTAOLAURRUCHI Y HNO.

HACEMOS ENVIOS AL INTERIOR MEDIANTE REEMBOLSO EN G. P. O CHEQUE INTERVENIDO. IMPORTE DEL FLETE PAGO ADICIONAL.

LOS AUXILIARES DE LA JUSTICIA

Acordaron celebrar un baile el día 19 del mes de julio

La Comisión de Fiestas y Deportes de la Asociación de Auxiliares de la Administración de Justicia, que preside el joven Oscar Gutiérrez Díaz, asesorada por el señor Agustín M. Pomares, Director del Círculo, celebró anoche una importante reunión en los salones sociales de la calle de Genios No. 16 y medio.

Su primer acuerdo fué el de celebrar un gran baile el día 19 del próximo mes de julio, de pensión para los socios y a beneficio de la Casa Club. Este baile superará al que celebraron los judiciales el día 20 de mayo último. Se tiene asegurado el éxito de esta fiesta, patrocinada por la sociedad habanera, donde el Foro Cubano tiene sus asientos.

Se cambiaron impresiones para que mensualmente celebren en los salones de la sociedad, las tardes de los judiciales, amenizadas por una buena orquesta y números de música selecta y canto. Estas fiestas serán para los socios de número y de la Casa Club.

Se tomó el acuerdo de fundar el Judiciales B .B. C. Dado el número de jóvenes que figuran entre los auxiliares de la Administración de Justicia, se espera que el nine que se va a constituir rápidamente, no deje nada que desear entre los amateurs.

La Sala de Esgrima y el Gimnasio, fueron asuntos que se trataron extensamente en esta reunión de la Comisión de Fiestas y Deportes, acordándose recabar auxilios del Directorio de la Asociación, si no también de los simpatizadores de los integrantes de la misma.

Se acordó también recomendar al Directorio que tome el acuerdo de la impresión del Carnet de identificación, habida cuenta del crecido número de asociados con que cuenta la progresista institución.

Anoche mismo, en vista de estos acuerdos, la Comisión había recibido mensajes de felicitación y cooperación para que el hermoso programa aprobado culmine en un franco éxito.

SENOS

DUROS - PERFECTOS

Crema "De Lusand"

Esos bustos hermosos que Vd. admira son producto de esta joya del tocador. Usela y lo obtendrá. De venta en Perfumerías, Casas de Belleza y Farmacias. Pida informes privados a

Instituto "De Lusand"

Agencia Central para América: HABANA 158. — TELEF. A-7160

Apartado 615.—Habana.

PRECIO DEL ESTUCHE $3.50

CURACION DE LAS ENFERMEDADES DE LAS DAMAS CON EL REGULARIZADOR DEL Dr. AVENDAÑO

PARA LAS ENFERMEDADES GENITALES DE LA MUJER

MEDICAMENTO PURAMENTE VEGETAL

Hemorragias Uterinas, Fibromas, Enfermedades Utero-Ovaricas, Formación de la Joven, Epocas regulares o dolorosas, Insuficiencia Ovarica y Falta de desarrollo.

El mejor vigorizador de la matriz, tónico ginecológico y sedante uterino.

Compuesto de substancias aprobadas por la Academia de Medicina Nacional

DE VENTA EN FARMACIAS Y DROGUERIAS

ALMACEN DE MUSICA

INSTRUMENTOS Y ACCESORIOS

S. Iglesias é Hijo

CUERDAS Y REPARACIONES

SAN RAFAEL 46 (AL LADO DE LA CASA GRANADA)

Tel M-1388 HABANA - CUBA

NOMBRADO MINISTRO-CONSEJERO DE LA EMBAJADA DE ESPAÑA D. JOSE B. ROSTOLL

Se trata del Marqués de Campo Fértil, el que llegará a esta ciudad dentro de poco, ofreciéndole las cortesías

VARIAS NOTICIAS DE LA SECRETARIA DE ESTADO

Ayer por la tarde llegó a esta capital el Ministro de la Argentina en Cuba, señor don Laurentino Olascoaga

El Gobierno de Cuza, que tuviera un gesto cordial con las Repúblicas Bolivarianas con ocasión del centenario del fallecimiento del Mariscal Sucre, está recibiendo los frutos de su gentileza. En efecto, en la Secretaría de Estado han llegado cable tras cable firmados por los Jefes de Estado de aquellas naciones que fundara el gran soldado de Ayacucho.

Llegaron cordiales cables del Presidente de Venezuela, señor J. B. Pérez; del Perú, Augusto B. Leguía; de Colombia, señor Abadía Méndez y del Ecuador Dr. Isidro Ayora. Todos ellos de gratitud al pueblo y el Gobierno de Cuba que tanto se identificaron con ocasión de la fecha inolvidable. El subsecretario de Estado dispuso que los mensajes recibidos fueran contestados inmediatamente. Y así se cumplió ayer.

Del Presidente de Argentina al de Cuba

El Presidente de la República Argentina dió las gracias al Presidente de Cuba por la felicitación recibida con ocasión del aniversario de la Independencia de la gran República del Plata, ocurrida en los últimos días de la pasada semana.

Del Presidente Dominicano al General Machado.

También el nuevo Presidente de La República Dominicana se dirigió al de Cuba, para darle las gracias por el cable a él cursado con motivo de haber sido proclamado en Asamblea Nacional, jefe del Estado de la amiga nación antillana.

Ministro Consejero de la Embajada de España.

El Embajador de España en Cuba, señor Santiago Méndez de Vigo, dió cuenta a la Secretaría de Estado en nota enviada a ese centro, que el Rey de España, Don Alfonso XIII, por Decreto firmado el día 24 del pasado mes había designado para ocupar el cargo de Ministro Consejero de la Embajada española en esta República, al señor José Beneyto Rostoll, Marqués de Campo Fertil.

Dentro de breve llegará a la Habana, donde le serán ofrecidas las cortesías de estilo.

Llegó el Ministro de Argentina.

Por la vía de Cayo Hueso llegó ayer por la tarde a esta capital el Ministro Plenipotenciario y Enviado Extraordinario de la Argentina en Cuba Exmo. Sr. Don Laurentino Olascoaga.

El Ministro de la Gran República del Plata, no es nuevo entre nosotros, pues desempeñó el cargo con gran acierto hasta que por motivos de salud tuvo que abandonarlo para dirigirse a su patria en busca de reposo.

Acudió a los muelles a darle la bienvenida en nombre de la Secretaría de Estado el doctor Angel Albear, Auxiliar del Protocolo de la Cancillería.

Restablecido.

Se recibió en la Secretaría de Estado un cable del Cónsul de Cuba en Chicago dando cuenta a ese centro qcue el doctor Azcárate, auxiliar le Consulado, quien se hallaba enfermo, se encuentra totalmente restablecido, iniciando de nuevo sus labores en la oficina.

Se embarca el Ministro del Perú.

El día 14 de los corrientes embarca para su país el Ministro del Perú en Cuba.

Quedará a cargo de la Legación el primer Secretario de la misma, señor José Goygure.

LEA ESTO QUE INTERESA

La Librería Académica

OFRECE A SU NUMEROSA CLIENTELA, LA MANERA DE HACERSE DE UNA BIBLIOTECA DE GRAN VALOR, CON GRANDES FACILIDADES DE PAGO

OBRAS A PLAZOS

Diccionario Espasa, Diccionario Salvat; Historia de Onke; Costumbres del Universo; Mil y Una; Biblioteca del Contador; Historia del Arte de Pijuán; Mitología Ilustrada; Fábulas de la Fontaine; Historia del Mundo en la Edad Moderna; La Mejor Música del Mundo; Tesoro de la Juventud; El Quijote, dos tomos; Historia de España; de Lafuente; Biblioteca Universal Obras Admirables; Geografía Universal; la magnífica Enciclopedia Jurídica Española; y la Historia del Traje y de la Moda, ocho tomos interesantísimos. Todas estas obras son de un valor extraordinario, y harán que su biblioteca sea de una gran importancia. Pida contratos de las que desee: le serán remitidos en el acto.

PARA EL HOGAR

La Revista más interesante y útil para el hogar, "El Hogar y la Moda". Tres números al mes y un Magazine de lecturas. Es por suscripciones semestrales y anuales. Si hace usted un semestre, será obsequiada con un trimestre de la Revista "Meterete" o con una pluma de fuente, a elegir.

"METERETE"

Es la Revista infantil más interesante que se ha publicado. Dos números al mes. Contiene narraciones, cuentos, adivinanzas, dibujos, en fin, cuanto con la niñez se relaciona. Semestre, $2.40; año, $4.80.

LIBROS DE COCINA

"La Cocina y el Hogar", libro utilísimo, con medidas del país y una diversidad de recetas de cocina, repostería y helados. $2.50.

EL COCINERO CUBANO

Un menú para cada día del mes; medidas claras; diversidad de platos riquísimos y repostería. $1.50.

PARA LA PRIMERA COMUNION

Preciosos Rosarios, última novedad; Libros de Misa; estampas; oraciones; novenas; recordatorios de difuntos; El Rosario de las Llagas; Oración Milagrosísima.

UN LIBRO MUY INTERESANTE

Los Secretos de la Cábala. Clave de todos los juegos. $1.25.

LA MUJER Y EL HOGAR FELIZ

Se obsequiará a toda persona que adquiera esta obra, al contado, $20.00, con un modelo precioso de sombrero de la acreditada casa de modas "La Magnolia".

Haga hoy mismo su pedido. O'Reilly 90, entre Villegas y Bernaza. Teléfono A-9421.

4914 30ds. 5 Jn

Menos Impuesto Sobre el Tabaco

El señor Gabriel de la Campa, Cónsul de nuestra República en Ottawa, Canadá, comunica la Comisión Nacional de Propaganda y Defensa del Tabaco Habano, que por Acta del Parlamento Canadense, aprobada en el mes de Mayo último, ha sido reducido al 1 por ciento el impuesto sobre consumo o venta, que ascendía anteriormente al 3 por ciento.

Los que poseen el libro titulado "Impuestos que gravan al tabaco y sus productos" (2a. edición) recientemente editado por la Comisión Nacional de Propaganda y Defensa del Tabaco Habano, pueden hacer la oportuna anotación en la página 120 de dicho libro, donde estan consignados los derechos arancelarios y otros que gravan al tabaco en el Dominio del Canadá.

QUITA LA GRASA Y CIERRA LOS POROS

ROXANA

SELLO ROJO

Agentes para Anuncios en EUROPA:

L. MAYENCE & Cie

DAVIGNON, BOURDET & Cie, Sucres

9, Rue Tronchet, PARIS

19, 21, 23, Ludgate Hill, LONDRES

PROCESADO

Fué procesado por delito privado con fianza de 300 pesos José Pereira.

El Consumo del Ganado en 1929

El total de ganado consumido en la República durante el año 1929 y su peso en kilos, según datos que nos han sido facilitados en el Negociado de Registro Pecuario de la Secretaría de Agricultura, Comercio y Trabajo, fué como sigue:

Vacuno: 450,247 cabezas, con 78,071,183 kilos.

Cerda: 176,938 con 9,169,196 kilos.

Lanar: 24,685 cabezas con 552,285 kilos.

Cabrío: 5,449 con 79,706 kilos.

Total, 657,319 cabezas con 87 millones 872,370 kilos.

Siendo la población de esta República de 3,598,941 habitantes, según el último censo oficial, el consumo de carne corresponde a 24.45 por habitante.

WARNER STUDIO

retratos de arte

PAUL WARNER - FOTOGRAFO

CARLOS VARELA - DIBUJANTE

o'reilly 114. tle. m-1256

M.E.C.D. 2016

Información Religiosa Nacional y Extranjera

EL CANADA DEBE A LOS PADRES JESUITAS LOS PRIMEROS MARTIRES QUE OFRENDARON SUS VIDAS EN ARAS DE LA FE

EN AQUEL DOMINIO ESTA ORGANIZANDOSE UNA GRAN PEREGRINACION A FIN DE ASISTIR, EN ROMA, A LA CANONIZACION DE MARTIRES DE ESOS TERRITORIOS

Toronto. Canadá, junio 3.—Están ultimándose los preparativos para la peregrinación que de esta diócesis se trasladará a Roma con el objeto de asistir a la canonización de los mártires de la Fé en estos territorios

Los ojos del mundo se tornan hacia estos vastos territorios de la América del Norte, donde tantos intrépidos prelados y exploradores ofrendaron sus vidas por el triunfo de la Fé. Canadá se enorgullece con justicia de sus mártires, ya que su número es considerable si se tiene en cuenta que este país entró con posterioridad a los de Europa dentro de la Civilización Occidental.

El primer lugar entre esos mártires corresponde a los Jesuitas, a cuya regla pertenecieron todos los que forman el primer grupo de santos de la América del Norte. Los Estados Unidos, comparten con sus vecinos septemtrionales, este gran honor.

LA PEREGRINACION

Las vidas de Issas Jogues, John de Brebeuf, Gbriel Lalement y otros, son bastante conocidas. Y no obstante ninguna Historia Católica habla de sus grandes hechos y de sus actos de valor. Eran nativos de Francia todos ellos y vinieron al Canadá con otros misioneros, extendiéndose por todo el territorio, internándose entre los aborígenes para propagar la Fé de Cristo.

Cumplieron su gran misión, sólo para encontrar la muerte en manos de los indomables Iroqueses. Pero sus esfuerzos no fueron vanos. El Canadá abrazó al fin la Fé

Aparte del hecho de que el Canadá debe mucho a aquellos hombres, debe recordarse también que ellos fueron los «pioneer» en el establecimiento de este país. Fueron los jesuitas los que establecieron los cimientos y a ellos se debe la apertura de estos extensos territorios a al comercio y a la industria. Fueron ellos los primeros en despojar de malezas el suelo de Ontario.

Aún cuando no se ha fijado definitivamente todavía la fecha exacta en que habrá de celebrarse la canonización de los mártires jesuitas, informes recibidos de Roma traen la seguridad de que ella tendrá lugar para finales del presente mes de junio.

Es tan crecido el número de los que desean concurrir a la gran fiesta religiosa, y casi nacional, que los Jesuitas, con la aprobación del Delegado Apostólico y del Episcopado del Canadá han organizado una peregrinación a la Ciudad Eterna.

La peregrinación partirá de un momento a otro, visitando de paso a Francia, España, Suiza, Austria, Bélgica, Inglaterra, Irlanda, Alemania y otros países.

DIA 11 DE JUNIO

Este mes está consagrado al Sacratísimo Corazón de Jesús.

Jubileo Circular.— Su Divina Majestad está de manifiesto en la iglesia de Nuestra Señora de la Caridad.

Santos Bernabé, apóstol y Fortunato, mártires; Parisio, confesor; Santa Aleida, virgen.

San Fortunato, mártir. Durante la persecución de los emperadores Diocleciano y Maximiano, cuando por todo el mundo conocido se inmolaban víctimas al brutal furor de los paganos, fué conducido a la presencia del gobernador de Aquileya, en cuya ciudad vivía. Mandó aquel que fuese conducido al templo de Júpiter, y allí fué también él en persona, y le intimó que adorase a los dioses, o que de lo contrario lo temiese todo de su poder. El Santo contestó que sólo adoraba a Jesucristo, hijo de Dios, que había venido al mundo para salval a los hombres, y que prefería morir antes que apartarse un solo instante de su amor y adoración. Oido esto por el tirano, mandó que fuese martirizado horriblemente, mas como el Señor le conservaba para gloria de su nombre, lo sacó ileso del suplicio.

Crecía de punto la rabia del impío juez, unida con la vergüenza de verse así burlado, que no podía dominar la constancia del Santo; y así determinó acabar con él cortándole la cabeza, como lo ejecutaron el día 11 de Junio del año 294, por cuyo medio consiguió la palma del martirio.

FIESTA DE SAN ANTONIO EN LA MERCED

En esta Iglesia se celebrará el día 13 la Fiesta de San Antonio con toda solemnidad. A las 7 y 30 tendrá misa de comunión general el M. R. P. Antonio López, Visitador, cuyo onomástico celebra, y a las 9 habrá misa cantada, con orquesta y sermón. Invita a todas las Asociaciones de la Merced.

EL PREFECTO.

E-1338 2d. 11 y 12.

QUINCE JUEVES Y BENDICION DE LIRIOS DE SAN ANTONIO

EN SAN FRANCISCO

El día 12, víspera de San Antonio, principian los Quince Jueves. El primero a intención de la señora Inés G. de Bravo; hora, 5 p. m. Predica el P. Aranguren. Después, Bendición y repartición de Lirios y procesión. Día 13, gran fiesta a San Antonio. 7 y 30, Comunión General en el altar de San Antonio. 9, Misa solemnísima, cantada a coro y pueblo, predicando el R. P. Luis Goñi, C. P. Se repartirán recordatorios y se dará a besar la Reliquia de San Antonio.

14,000 jun 13

DOMINGO 15 DE JUNIO DE 1930 SOLEMNE FUNCION A JESUS NAZARENO

En su Ermita del Potosí, Calzada de Luyanó; entrada de Guanabacoa.

El próximo domingo 15 del corriente, a las nueve de la mañnaa, se celebrará Misa Solemne con Sermón a Jesús Nazareno, en su venerando Santuario del Potosí.

Se ruega a todos los fieles católicos la asistencia a dicha función.

Guanabacoa, Junio 8 de 1930.

El Párroco **Fr. Tomás de Solceta.**

Los Omnibus de las Tres Palmas, pasan por las puertas.

E-1333. 3d. 11, 12, 13 Jun.

La Fiesta de San Antonio en la Iglesia de Reina

En la Iglesia de Reina, el viernes 13 del actual, solemne función en honor a San Antonio de Padua.

A las 8 a. m. Misa de Comunión general. A las 9 Misa solemne con sermón por el Padre Esteban Rivas, S. J.

Invitan las Huerfanitas de San Vicente de Paul a sus protectores y bienhechores.

Se dará a besar la reliquia del Santo.

1335 2d. 11—12.

NOVENA DE SANTA RITA EN LA PARROQUIA DEL SANTO CRISTO

Todos los miércoles del año, se celebra la cuádruple novena a la abogada de los imposibles. Por la mañana, después de las Misas de 8 y 9. Por la tarde a las 5.1|2. Por la noche a las 8.1|2. Para informes: teléfono A-2874.

PARROQUIA DEL CARMEN DIA 10 EMPIEZAN LOS SIETE MARTES A SANTA MARTA

A las 9 1-2 misa solemne con sermón. Al fin de la misa se hará la procesión con la imagen de la Santa.

Predicará el J. José Vicente.

Los cultos de este día son costeados por la Presidenta de la Cofradía de Santa Marta, señora Ernestina Marcoleta de Mestre. E-13253 d. 8 9 10

EL MES DE MARIA CELEBRADO EN LA PARROQUIA DE LOS Q. DE MARIANAO

El Coro de las Hijas de María amenizó todos los cultos, con hermosos cantos. La fiesta general de la Congregación

En la Parroquia de Mariano, se ha celebrado con gran suntuosidad el mes de María.

Todos los días a las 5 y media de la tarde, reunida en la Iglesia de los Quemados de Marianao, la Congregación de Hijas de María de esta Parroquia, el Teniente Cura R. P. Alfredo Muller, expuesto el Santísimo Sacramento, dirigía el ejercicio de las flores con gran solemnidad, terminándose con la bendición del Santísimo Sacramento, a la cual seguía el ofrecimiento de las flores a la Inmaculada Virgen María por las niñas del Catecismo y otras de familias particulares.

Después del ofrecimiento de las flores naturales, las Hijas de María presentaban a su Augusta Madre, las flores espirituales de las buenas obras y virtudes practicadas durante el día.

Muy hermoso ofrecimiento, digno de ser imitado.

El Coro de las Hijas de María, amenizó estos bellísimos cultos con hermosísimos cantos,

Sse predicó la divina palabra, el jueves primero de Mayo por el bondadoso Párroco, Monseñor González Arocha; el domingo 4, el R. P. Doctor Alfredo Llaguno; el domingo 11, el doctor Ismael Testé; el domingo 18, R. P. Alfredo Muller, Teniente Cura de la Parroquia y el sábado 31, último de las flores, el R. P. Arcadio Marinas.

La fiesta general de la Congregación, se efectuó los días 24 y 25.

El día 24 además de los ejercicios cotidianos del día, hubo solemne recepción de Hijas de María y gran Salve.

El domingo 25 a las 7 y media a. m., Misa de Comunión general armonizada con cánticos,

El banquete eucarístico se vió muy concurrido, tanto de Hijas de María como del Común de los fieles.

A las 9 a. m., hubo Misa solmene, a la cual asistió el Excmo. y Rvdmo. Señor Arzobispo de Attalia, Monseñor Pedro González Estrada y predicó Monseñor Pedro González Estrada y predicó Monseñor Santiago G. Amigo, Canónigo Maestre-escuela de la Catedral de la Habana y Protonotario Apostólico.

La parte musical, estuvo a cargo del Coro de la Congregación, el cual lo cumplió de una manera brillantísima(mereciendo unánimes elogios, de la selecta y numerosa concurrencia, que a esta grandiosa función asistió.

A las 5 y media de la tarde, exposición, estación, Santo Rosario, ejercicio del Mes de las flores, Consagración a la Virgen María, bendición y reserva, cánticos y ofrecimiento de flores naturales y artificiales.

Un numeroso concurso de fieles presenció estos cultos y ofrenda a la Augusta Madre de Dios, saliendo altamente edificados del fervor religioso de las buenas y bellas Hijas de María, a las que nos complacemos en felicitar, así como a los Padres Monseñor Guillermo González Arocha y Alfredo Muller, por los piadosos y grandes obsequios, tributados a la Madre del Amor Hermoso y Reina de todos los Santos, durante el mes de Mayo.

Asociación de Cabs. Católicos

El día 14 será la iniciación sexta en Consolación del Sur

De la fiesta que con motivo de la Sexta Iniciación de Caballeros Católicos, en esta Villa, tendrá lugar en Nuestra Santa Iglesia Parroquial y local social, el día 14 del actual.

A las 5 35 p. m.—Recibimiento del Itmo. y Rvdo. doctor Manuel Ruíz y Rodríguez, Arzobispo de la Habana; del ilustre Presidente General de la Asociación doctor Valentín Arenas y Armiñana; y Rvdo. padre Esteban Rivas, Asistente de la misma.

A las 7 p. m.—Santo Rosario en nuestra iglesia parroquial y hermosa Salve en honor de la Patrona de la Asociación y de Cuba, Nuestra Señora de la Caridad del Cobre, con acompañamiento del Coro que dirige la señorita Marietta Chirino.

A las 8 p. m.—Solemne acto de la Iniciación de nuevos hermanos, cuyo acto será presidido por el doctor Valentín Arenas y asistido del Acesor Eclesiástico Monseñor Manuel Ruíz y Rodríguez y del Asistente de la Asociación Rev. padre Esteban Rivas.

Todos estos actos serán amenizados por nuestra Banda Municipal, que galantemente ha sido cedida por nuestro prestigioso Alcalde Municipal señor Alberto Bravo y Suárez.

Y terminada que sea la misma; la Unión obsequiará a los concurrentes en la Casa Social con dulces y ponch.

VIGILIA SOLEMNE EN LA CATEDRAL

Distintivo de adorador veterano a Monseñor Amigó

En esta Vigilia le sedá impuesto el distintivo de Adorador Veterano, al Iltmo. doctor Santiago G. Amigo, Canónigo Maestrescuela y Vice-Director de La Obra.

La Sección Adoradora Nocturna de la Habana, celebrará solemnemente en la Santa Metropolitana Iglesia Catedral, la Vigilia General del **Sanctíssimun Corpus Christi,** la noche de miércoles 18, al jueves 19 Todos los adoradores activos y honorarios tienen la obligación de asistir, y para los activos, a permanecer durante toda la noche como dispone el art. 141.

En esta Vigilia como dispone el Reglamento, será la promoción de veteranos, la que se hará solemnemente con arreglo al ceremonial especial que para este acto tiene el Ritual de la Adoración.

Entre los Adoradores que habrán de recibir el distintivo por su constancia en tan piadosa Obra por más de doce años, se halla el Vice Director de la misma, Monseñor Santiago G. Amigó, quien puede decirse que pertenece a ella desde que se fundó en Cuba, ejerciendo por algunos años a más del cargo de Vice Director, el de Capellán del segundo Turno.

A las nueve de la noche será la reunión de los adoradores en la sala de Guardia, celebrándose la Junta de Turno, a las nueve y media saliendo a la Iglesia a continuación, pues el ceremonial así lo requiere.

Se invita a los amantes de Jesús Sacramentado, a que velen aunque sea sólo una hora en fecha tan memorable, y asistan a la plática y al solemne Te-Deum que será entonado a dos coros por todos los adoradores.

A esta Vigilia puede asistir el público en general, pues las puertas del templo permanecerán abiertas toda la noche.

El Mes de María en los Pasionistas

En la Capilla de los Padres Pasionistas de la Víbora, las Hijas de María del Escapulario Azul, hon celebrado con gran solemnidad el Mes de María.

Reunidas más de doscientas hermosas jóvenes, tocadas en su mayoría con la airosa mantilla española y ostentando sobre su pecho el Escapulario Azul, la santa librea de estas piadosísimas Hijas de María, a las 5 de la tarde rezabon el Santo Rosario, cantándose por los Coros musicales de la Congregación los Misterios del Santo Rosario.

Despues del Santo Rosario, se practicaba el ejercicio del mes de Mario, esmaltándose el hermoso ejercicio con preciosísimas meditaciones.

Por último cánticos y ofrecimiento de flores espirituales de las obras del dia y de las flores naturales.

Muy conmovedor resultaba este magnífico espectáculo, en que las Hijas de María al efecto designodas y grupos de niñas del Catecismo, vestidas de blanco, presentaban a María las flores del Corazón y las flores que adornan los compos.

Los jueves y los domingos, los Hijos de San Pablo de la Cruz, que integran esta Venerable Comunidad de la Pasión, a la que tanto deben estos habitantes de la Víbora, por cuya eterna salvación se imponen sacrificios sin cuento, exponían en bellísimas pláticas las virtudes que adornan a nuestra Augusta Madre, exhortando a invitalas, si realmente nos llamamos Hijas de María pues no está en le nombre la esencia de la Hija de María, sino en la práctica de las virtudes de que tan buena Madre nos dió ejemplo.

El domingo 25 por la mañana nos alimentamos con el Cuerpo y Sangre de nuestro Divino Salvador, formados en las purísimas entrañas de Virgen María pr obra y gracia de Espíritu Santo.

Por la tarde llevamos o cabo, una grandiosa procesión pública de la que ya dió cuenta este DIARIO.

El último dia del mes de las flores, llevamos a cabo una ofrenda extraordinario a la Virgen María, que presenció un gran concurso de fieles.

No puedo por menos de felicitar a mis amadísimas hermanas de Congregación, especialmente a las cantoras y a sus entusiastas Directoras.

Gratitud para la Comunidad de la Pasión, que tanto se han esmerado por ayudarnos, a que nuestro Mes de María resultara tan grandioso.

También a los fieles les agradecemos su religiosa compostura

Margarita.

H. de M. del E. A.

Federación de la J. Católica

Sesión extraordinaria en el Carmen, mañana jueves

El Consejo de la Federación de la Juventud Católica, se reunirá en sesión extraordinaria en la Parroquia del Carmen, el jueves 12 del actual, a las 5¼ de la tarde, en honor al Hermano Victorino, Profesor del Colegio de La Salle, el cual embarca el próximo domingo rumbo al extranjero.

Ofrecerá el homenaje de la Juventud Católica de Cuba, al Hermano Victorino, el padre José María Borotau, de las Escuelas Pías.

LA IGLESIA DEL ESPIRITU SANTO

Habrá Vigilia del 2o. turno en honor a la Santísima Trinidad

El Segundo Turno de la Sección Adoradora Nocturna de la Habana, celebrará en la iglesia del Espíritu Santo, una solemne Vigilia en honor de la Santísima Trinidad, en la noche del sábado 14 al domingo 15, fiesta de la Augusta Trinidad.

La Vigilia se celebra a puertas abiertas, pudiendo asistir el común de los fieles.

LA INSTRUCCION EN LAS ESCUELAS

La enseñanza religiosa, parte de la formación del hombre

ITALIA, Mayo (S. E.)

Al inaugurarse en Roma los trabajos del Consejo Superior de Enseñanza Nacional el Ministro de Instrucción Pública, Balbino Giuliano, pronunció un magnífico discurso en el que expresó su sentir y el del partido fascista acerca de la enseñanza religiosa. He aquí dos de sus principales párrafos:

«La enseñanza religiosa que el Gobierno fascista implantó en las escuelas primarias desde el momento en que asumió el poder, y que ahora va a implantarla en las escuelas medias, no puede negarse que forma parte esencial en la formación del hombre.

Al establecerla en las mencionadas escuelas, se propone el Gobierno hacer comprender más profundamente al pueblo italiano el verdadero valor sagrado de la vida y de sus ideales. Es evidente que para esto no basta enseñar la religión de un modo abstracto e indefinido, sino que debe enseñarse una religión en concreto determinada así como no basta en literatura hablar en general de ella sino que debe estudiarse la literatura de una nación. Y es claro que para nosotros esa Religión no puede ser otra que el Catolicismo que responde plenamente a nuestras conciencias y a las tradiciones patrias. He aquí la razón de por qué el gobierno fascista ha introducido la enseñanza religiosa en sus escuelas.»

RECIA PROTESTA HECHA EN GRECIA

Contra las persecuciones religiosas que hay en Rusia

ATENAS, (Grecia), Mayo. (S. E.)

El Santo Sínodo de la Iglesia de Grecia presentó ante la Liga de Naciones una protesta contra las persecuciones religiosas en Rusia, haciendo una apelación al Mundo civilizado para «que ayuden a vencer la incomparable ferocidad con que se procura desvirtuar los más sagrados sentimientos humanos». Las investigaciones respecto al complot comunista indica que veinte mil dollars han sido empleados en la propaganda.

No obstante sus negaciones interesadas, las autoridades soviets siguen convirtiendo iglesias sinagogas y mezquitas en clubs obreros, almacenes y talleres, y procurando con todos los medios posibles destruir toda religión e imponer por la fuerza y la violencia el más crudo ateísmo en todas las clases de la sociedad.

Iglesia de Reina

DECIMO TERCER JUEVES

En la Iglesia del Corazón de Jesús, tendrá lugar el jueves 12 del actual, la festividad del Décimo Tercer Jueves Eucarístico, la cual será aplicada segun las intenciones de la señora Rosita Perdomo de del Valle.

LA SEMANA DEL JUBILEO QUE SE HA CELEBRADO EN EL TEMPLO DEL CRISTO

Relación de los diversos cultos. El último día predicó el P. Spirali. Vigilia de los Tarsicios y obsequio del desayuno

Con grandiosa solemnidad se ha celebrado la Semana del Jubileo Circular en el templo del Santo Cristo. Todos los días a las 8 a.m., exposición de Su Divina Majestad y Misa solemne de Ministros, con plática por el Padre Lorenzo Spirali.

A las 5 y media de la tarde, estación, Santo Rosario, ejercicio piadoso en honor a Jesús Sacramentado, cánticos, sermón por el Padre Spirali, bendición y reserva.

Oficiaron los Padres Fausto Martínez, O.S., Agustín y el Presbítero Padre Aureliano Fernández.

La parte musical estuvo bajo la dirección del R.P. Hyson, O.S.A.

Hubo cultos especialísimos, el miércoles 4, como dedicado a Santa Rita, y de los cuales hablamos en la Crónica del pasado lunes.

El sábado, celebraron los Tarsicios su Vigilia correspondiente al mes de junio actual. A las 5 de la tarde salieron al templo cantando el Sacris Solemnis, de Maitines. En al Iglesia, adoraron durante un breve rato a Jesús Sacramentado, a cuyos pies rindieron la bandera. Después el Vice Director de los Tarsicios, Padre Spirali, dirigió las Oraciones de salutación a Jesús Sacramentado, el Acto de presentación de la Guardia Real Infantil a Jesús Sacramentado y muy fervorosa plática.

Cantaron en unión de un grupo de Adoradores nocturnos, bajo la dirección del Presidente general Hermano Jesús Lanza, el Invitatorio de Maitines del Oficio del Santísimo Sacramento. Terminado el canto eucarístico, meditación sobre el Corazón de Jesús, terminándose con el Acto de Desagravio, terminado el cual se cantó el Trisagio en honor y gloria de la Santísima Trinidad.

Al Trisagio siguió la reserva.

Agradó sobremanera esta Vigilia de los Tarsicios, a la numerosísima concurrencia que a estos cultos asistió.

El domingo, último día del Jubileo Circular, a las 8 a.m., Misa de Comunión general, en la cual efectuaron la Primera Comunión, 27 niños, alumnos de la Escuela Dominical Catequística. Con ellos comulgaron 55 de otras comuniones, los adoradores Tarsicios y numeroso concurso de fieles devotos de Jesús Sacramentado.

Ofició el Padre Aureliano Fernández y predicó el R.P. Fray Lorenzo Spirali, O.S.A.

Las Oraciones de la mañana y las de preparación y acción de gracias de la Comunión, fueron dirigidas por el Presidente general de la Sección Adoradora Nocturna, por ser parte de la Vigilia de los Tarsicios.

Después de la Misa, los Tarsicios se retiraron semitonando el «De Profundis" por el eterno descanso de las benditas almas del Purgatorio.

El Padre Spirali obsequió a los niños del Catecismo y a los Tarsicios con un excelente desayuno.

A las 8 y media, exposición del Santísimo Sacramento. A las 9 y 10, Misa rezada, con explicación del Santo Evangelio. A las 11 a.m., Misa solemne con sermón por el Padre Spirali.

Por los cantantes Padre Hyson, O.S.A., Larrea y Rentería, el tenor Sr. Valentín Urrestarazu y el Coro de señoras y señoritas, se interpretó la Misa de "Pietro Yon"; al Ofertorio los Padres antes designados y el tenor Sr. Urrestarazu; el Veni Creator Spiritu. Después de la Misa, el Himno Eucarístico de Sagastizábal.

A las 5 de la tarde, Santo Rosario, sermón por el Padre Spirali, canto del Trisagio, Letanías de los Santos, procesión del Santísimo, bendición y reserva.

Ofició el Padre Spirali, asistido de los Padres Aureliano Fernández y Fausto Martínez, O.S.A.

La parte musical fué interpretada por las bellas y piadosas señoritas Criselda y Benita López; el tenor Urrestarazu y el Padre Hyson.

Portaron el palio los adoradores nocturnos, que asistieron corporativamente en unión de los Tarsicios.

Dieron escolta al Santísimo, conjuntamente con los adoradores, numerosos fieles varones y los niños de Primera Comunión. Resultó muy solemne y conmovedora la procesión del Santísima y la Semana del Jubileo Circular, en el templo del Santo Cristo.

EN LA IGLESIA DE MONSERRATE

La fiesta de la Asociación de Nuestra Señora de la Caridad

Conforme oportunamente anunciamos en nuestra Sección de Avisos Religiosos, la Asociación de Nuestra Señora de la Caridad, ha celebrado, la función mensual reglamentaria correspondiente al mes de junio actual, el día 8 a las 9 a. m.

Ofició en la misa cantada, el padre Manuel García.

El maestro Ponsoda, organista de esta iglesia, interpretó la misa de Hallar; Ave María de Rodoreda y el Himno a la Patrona de Cuba.

Asistió un concurso numeroso de fieles. No se olviden éstos y de un modo especialísimo los que sean feligreses de esta parroquia, que deben ayudar a restaurar el templo parroquial.

También los hijos de Cataluña deben concurrir a prestar su valioso concurso a estas obras, pues es la única iglesia en la Habana a la Patrona de Cataluña consagrada.

Si todos ponemos nuestro granito de arena, las reformas de la iglesia de Monserrate podrán llevarse a cabo en breve espacio de tiempo.

SACERDOTES DESIGNADOS PARA ACTUAR POR LA FE EN EL EXTREMO ORIENTE

Pertenecen a la Sociedad de Misiones Católicas Extranjeras de América, de Marynoll, Nueva York. Consecuencias de la guerra

NUEVA YORK, Junio. — Nueve sacerdotes de la Sociedad de Misiones Católicas Extranjeras de América, de Marynoll, N. Y. han sido designados para trabajar por la Fé en el extremo Oriente.

Son ellos: el Reverendo Hugh T. Laverym de Bridgeport, Conn., que parte para Corea; el Rev. Charles J. Murphy, de Ansonia, Conne, y el Rev. Thomas R. Donovan, de Pittsburgh, Pa., que irán a la Prefectura Apostólicas de Marynoll en Kaying China; el Rev. Edmundo A. Toomey, de New Bedfort, Mass., el Rev. George P. Gilligan, de Brooklyn, N. Y., destinados a la misión de Marynoll, en Wuchow, Sur de China; el Rev. Leo W. Hewitt, de Cumberland, Mr. y el Rev. Thomas N. Quirb, de Portmouth, N. H. destinados a la misión de Marynoll en Fuchun, Manchuria, y el Bro. Luis (Raimond J. Donelly) de New York, que trabajará en el Vicariado Apostólico de Kongmoon, Sur de China.

Las Misiones de Marynoll en Corea y la Manchuria no han sufrido gran cosa con los recientes disturbios que agitaron a esas regiones. Sin embargo, en Manchuria, los efectos de esas agitaciones, se han hecho sentir en ellas, aunque indirectamente.

Una de las consecuencias de tales agitaciones han sido las grandes emigraciones de esas regiones hacia la Gran Muralla y otras comarcas que se hallan bajo la protección del Japón. Centenares de esos emigrantes son católicos, y sus necesidades espirituales presentan un nuevo problema a los misioneros de Marynoll en la Manchuria, aun cuando todos los prelados que las componen hablan de la gran oportunidad que tales emigraciones representan para la propagación de la Fé.

Desde luego, las misiones Marynoll han tenido su participación en las consecuencias de la guerra civil en China y de las incursiones de los «rojos», pero no han tenido que lamentar la pérdida de ningún misionero, ni los perjuicios por ellas sufridos han sido de consideración.

La ceremonia de despedida de los nuevos misioneros se celebrará en esta ciudad el día 31 de Julio entrante.

FIESTA NACIONAL DE "CRISTO REY"

Declarado así en Colombia el último domingo de octubre

COLOMBIA, Mayo. (S. E.)

El espíritu acendradamente católico de que está animada la vida pública del país, se reveló una vez más con motivo del siguiente proyecto presentado a la Cámara por los senadores de Santander, Caldas, Valle y Cundinamarca:

:Artículo 1o.—Declárase nacional la fiesta de Jesucristo Rey, que se celebra el último domingo del mes de octubre, de acuerdo con la Encíclica («Quas Primas» de 11 de diciembre de 1925), dada por S. S. Pío XI que la instituyó.

«Artículo 2o.—Esta ley regirán desde su sanción.»

Sigue a continuación la exposición de motivos, que tanto honra, no sólo a sus iniciadores sino también a la Cámara que escuchó atentamente y aprobó con su voto favorable tan piadosos y sólidos argumentos.

«La fórmula no va a constituir carga para el Estado; en cambio engrandece a la nación con el título de la más alta justicia y ata en favor de ella y con nuevo y poderoso vínculo al Dispensador de todo don perfecto

«De esta manera Jesucristo es reconocido por Rey Universal, y la Patria toma parte oficialmente en la solemnidad; El, que es luz y sabiduría de estadistas, fanal en las horas de borrasca, bálsamo en las torturas políticas y nube resplandeciente que guía a los pueblos por los desiertos de la historia.»

ANUNCIESE EN EL Diario de la Marina

CONSAGRACION DE MONSEÑOR RUIZ

Nuestro Arzobispo celebra hoy el aniversario 23 de aquélla

Celebra hoy Monseñor Manuel Ruíz y Rodríguez, el 23 Aniversario de su Consagración episcopal y el 7o. de su elevación a la Sede Arzobispal de San Cristóbal de la Habana.

Monseñor Ruiz, ha estado en días pasados gravemente enfermo, pero gracias a Dios, ya se encuentra bien, por cuyo motivo le felicitamos, así como por el doble Aniversario de su elevación a la plenitud del Sacerdocio y por su designación para regir la Archidiócesis de San Cristóbal de la Habana.

Al Señor pedimos conserve su preciosa existencia para su mayor gloria y bien espiritual y temporal de la Archidiócesis, a su celo pastoral encomendada.

LAS HUERFANITAS DE SAN VICENTE

Celebraron en la iglesia de Reina el 12 martes a S. Antonio

Las Huerfanitas del Colegio Asilo San Vicente de Paúl, han celebrado en la Iglesia de Reina, el «Duodécimo Martes» en honor a San Antonio de Padua.

A las 8 y media a. m., el Superior de la Residencia R. P. Camilo García, S. J., ofició en la Misa de Comunión general, la cual fué armonizada con cánticos por el Coro del Colegio, bajo la dirección de la señorita Aurea Marinas.

Predicó erudito y elocuente sermón el R. P. Manuel Gómez, S. J.

Versó la sagrada predicación, sobre el siguiente tema: «Amor de San Antonio a Jesucristo».

Después de la Misa se dió a venerar la Reliquia de San Antonio.

El día 13, festividad de San Antonio de Padua, a las 9 a. m., el Colegio Asilo, celebrará solemne función, estando el panegírico a cargo del Padre Esteban Rivas, S. J.

Para ELLOS y Para ELLAS

CONSULTORIO POR LA DOCTORA HERMINIA PLANAS

SECRETOS DE UNA PARISIENSE. CONOCETE A TI MISMA.

Estimada amiga:

Comprendo que la joven delgada, de cuello descarnada (huesoso) se canse de usar vestidos altos que disimulen el defecto. Pero, lo que aconsejo en tal caso, es que un escote discreto, redondeado, ocultará mejor las deficiencias que otro recortado a lo largo. (Usted podrá convencerse con solo comparar los grabados adjuntos).

Suya,

LETICIA.

EN VANO...

En vano el imposible nos abruma
y en vano la distancia nos separa,
pues mi vida en la tuya se aposenta
y en la mía acaricio yo tu alma.

En el cielo inmortal que el amor vive
¿quién deshacer pretende nuestras (ansias?

Aunque brutal nos quite la existencia
no nos podrá privar de la esperanza:
que al destruir las flores aromosas
es cuando más su esencia nos em- (briaga.

AFTERMARCH.

ATISBOS DE NERVO

Todas las cosas, son el irremediable tedio que sigue al placer efímero de su posesión, parecen decirnos: "No soy, no soy".

"Es decir, no soy yo lo que buscas, aunque crees buscarme; no soy yo lo que quieres, aunque crees quererme. Tu apetito es de algo muy distinto de mí; de algo que yo, pobrecilla, no podré saciar...

"Ya ves, te costé dinero, sacrificios, y apenas adquirida; ya no te gusto; me dejas en un rincón!"

Escarmienta y no quieras nada superfluo; por lo demás debieras ya saber que "sólo hay una cosa necesaria...."

Amado NERVO.

DESFIGURADA

Las cremas son necesarias para conservar la piel porosa aplicando después una buena loción. Pero hay que tener en cuenta que todos los productos que se empleen para el cutis han de ser de buena calidad, y lo mejor de las que conozco es la loción "BIEDAK", que puede obtener en Industria núm. 111 o solicitarla por el A-9327. (Peluquería de Mme. Lucie, cuyo buen resultado me consta.

Y ante todo, a todas mis lectoras tengo que recomendarles que antes de emplear ningún producto cuando se presenta alguna anormalidad en la piel, hay que buscar la causa en alguna alteración de la salud.

—o—

F. R.

La asignatura de Historia de América no es incompatible con ninguna de las asignaturas de las Escuelas de Letras y Filosofía y Pedagogía; pero la Historia moderna del resto del mundo, segundo curso, no podrá Vd. examinarla en el mismo año académico que el primero; pues el examen de éste deberá preceder al de aquél en distinto año académico.

LA HISTORIA DEL PAÑUELO

Nació en Italia en la segunda mitad del siglo XVI. Fué una joven veneciana, que para no ensuciar sus mangas restregándose en ellas la nariz, como era entonces la costumbre concibió la idea de introducir en una un pequeño trozo de tela. Su invención tuvo gran éxito y el pañuelo ya adoptado no tardó en llegar a Francia.

En tiempos de Luís XVI, dueño de una gran nariz, como todos los Borbones, usábase un pañuelo redondo y pequeño, y el rey, rebelándose contra esa moda, publicó un edicto para imponer al pañuelo la forma cuadrada y el tamaño de una servilleta.

En China se usan pequeños cuadrados de papel de arroz que sólo sirven una vez. Los "anamitas" lo simplifican más aún sirviéndoles de pañuelo las hojas anchas de ciertos árboles.

Entre nosotros el pañuelo es un detalle revelador de muchas cualidades y defectos femeninos. Muéstrase en él la mujer pulcra, la de buen gusto, la de manos hábiles y hasta la exquisita delicadeza que sabe disimular la función útil a que se le destina, tras una pequeña pieza de aspecto muchas veces delicioso.

SEDIENTA

No, no. Puede V. tranquilizarse, que no está en suspenso el servicio a domicilio del agua La Cotorra, aunque, eventualmente, no funcionen sus teléfonos. Pídala por correo a San Felipe 4. En todo caso, un telegrama le cuesta lo que una carrera de auto. Y verá qué pronto queda usted servida.

PENSAMIENTOS

No llega a jefe el que no sabe ocultar sus pretensiones al mando y obedecer o fingir obediencia.

—o—

La Historia salda sus cuentas consagrando a los que lidian por el hombre y olvidando a los que lidian por el poder.

José MARTI.

ABUELITA

La pomada LILIANA se vende en El Encanto a $2.00 el botecito. Lleva instrucciones en castellano, fáciles de seguir. Se la recomiendo como positivamente buena para fortalecer la raíz del cabello, retardar las canas y favorecer su crecimiento. Puede aplicarla con entera confianza a los niños. Es inofensiva.

AFLIGIDA

Si es un vestido fino, caro, no titubée y antes de estropearlo definitivamente llévelo a la tintorería Boston, Virtudes 163, con ventaja para usted.

¿CONTAGIO?

El comerciante muy ocupado. — ¡No puedo ni ver a mi esposa!

La secretaria.—¡Yo tampoco!

HERMANAS GUINERAS

Los zapatos de verano se hacen más y más de fantasía. La combinación de las pieles de distintos colores es muy popular y con ella las formas adquieren una variedad asombrosa.

Un bonito zapato es de cabritilla beige adornado con piel marrón oscuro.

Otro nuevo modelo es azul marino oscuro con las trabillas en forma de te de color beige y de lo mismo el ribeteo bordeado que termina el zapato.

Pueden ustedes hallar notables variantes de ambos modelos en la acreditada Peletería Miami, Neptuno 90, a precios escepcionales.

—o—

Papas con huevos duros. — Se pelan tres libras de papas y se salcochan con cinco huevos bien lavados; se bate una buena cantidad de mantequilla hasta que esté casi blanca; las yemas duras se desbaratan con una cuchara; se agregan a la mantequilla y se sigue batiendo hasta que no se sientan las yemas; se sazona con sal, pimienta y nuez moscada. Se echa este batido en la sartén, se unen las papas y se revuelve hasta que estén doradas.

Gastritis
Gastro-Enteritis
de los Niños
Papaína
Poder Digestivo Energico
ELIXIR - JARABE - VINO
TROUETTE-PERRET
15, Rue des Immeubles-Industriels, Paris

ELIXIR
ANTIFLEMÁTICO
del D'GUILLIÉ
Prescrito desde mas de cien años (1812) contra todos los estados congestivos:
Corazón y Veinas
Riñones
Higado
Pulmon
Senilidad
Paludismo
Laboratorios ROCHER & Cie
32, Rue de Grenelle, PARIS
y en TODAS LAS FARMACIAS

NUESTRA SEÑORA DE LA CARIDAD

En la iglesia del Angel hubo una función solemne

La Asociación de Nuestra Señora de la Caridad, celebró el día 8 del actual conforme anunciamos en nuestra Sección de Avisos Religiosos, solemne función en honor a Nuestra Señora de la Caridad, en la cual ofició, el reverendo padre Matías Saumell. En la misa cantada magistralmente por escogidas voces, bajo la dirección del maestro J. Aranda, comulgaron las asociadas y un numeroso concurso de fieles.

Un bellísimo espectáculo constituyó el gran banquete eucarístico.

También constituyo un acto muy emocionante la imposición de medallas a las nuevas asociadas, entre las cuales figuraban dos distinguidas damas de la alta sociedad, entre la que gozan de gran aprecio por sus excelsas virtudes cívico-religiosas. Son las nuevas asociadas las señoras: Amelia Martínez Ibor de García Veles y Conchita Mejías, viuda de González del Real.

Presidieron estas augustas ceremonias, la Presidenta María del Carmen Cabello; Secretaria, señorita Ramona Calzadilla y Tesorera señorita Olimpia Cabello, a quienes el DIARIO se complace en felicitar por la acción católico-social, que lleva a cabo la Asociación de Nuestra Señora de la Caridad de la Parroquia del Santo Angel.

Figura como la primera de sus obras, el socorro al necesitado, en favor del cual organiza y lleva a cabo grandes repartos, como el habido el 20 de mayo anterior.

M.E.C.D. 2016

GRAN HOTEL "SAN CARLOS"

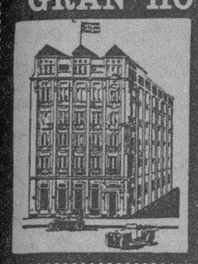

CIENFUEGOS, CUBA
UNICO DE PRIMER ORDEN
6 PLANTAS
SERVICIO DE ASCENSOR DIA Y NOCHE
SITUADO EN EL CENTRO COMERCIAL
LUJOSO ROOF GARDEN

Seleccione sus REGALOS en la
Famosa Camisería
La Casa Pérez
Neptuno 79

San ANTONIO
13
VIERNES

TRIANON

Elegante y cómodo modelo en dos tonos de piel beis. Pertorado. También con la pala blanca y el talón carmelita.

$8.50

Hnos. Alvarez
Neptuno y
San Nicolás

Viboreñas

CONCEPCION B. DE PELAEZ

Tan distinguida dama, siempre muy consecuente, se interesa mucho por mi actual estado junto con su apreciable familia.

Dicha señora, excelente artista, cuyas obras pictóricas son tan celebradas por entendidas personas, ha obtenido un valioso premio, según me he enterado, en la Exposición de Sevilla, lo que no me extraña, pues he visto muchas de sus obras, entre ellas la que me dedicó, y siempre han merecido los más justos elogios.

Agradecido quedo a tan estimada dama a la que dedico mi felicitación por su nuevo triunfo.

SR. ANTONIO GONZALEZ JORGE

Nota de duelo sentidísima ha sido la que ha originado el fallecimiento de tan infortunado señor, cuyo entierro partió de la casa mortuoria Santa Irene número 28 con muy numeroso acompañamiento.

A todos sus familiares doy mi pésame muy sentido.

OBSEQUIO A LAS LECTORAS DE HERMINIA

A las siguientes les he remitido el folleto Higiene Intima de la Mujer, y el vals Mujeres!...:

Señorita Puig, Porvenir número 9, Víbora; Nenita Iraizós, Gervasio núm. 48, bajos; señorita Antonia María Muñoz, Goyo Benítez número 12 Camagüey; Mercedes Soto Corp, Pocito número 22, bajos Víbora; señorita Aleida del Valle, Correa número 5 bajos Víbora; señorita Julia García, Tejadillo número 28, altos; Señorita Rosa R. Rodríguez, Florida Camagüey; señorita Rita Prendes Olivares, Calixto García núm. 21 Guantánamo; señorita María Josefa Vega, Argüelles núm. 158 altos, Cienfuegos; señora Ofelia López de Guasch, O-Farrill núm. 9; señoritas Matilde y Margot Maestri, Calzada Diez de Octubre eVíbora; señorita Ana Teresa Pardo, Tejadillo núm. 16, bajos; señorita Luz Marina Madrigal Máximo Gómez número 49, Ciego de Avila; señorita Anita Setién, Tello Lamar núm. 18, Matanzas; señorita Isabel Aguirre, José Antonio Saco núm. 10 Víbora; señorita Cándida Rosa Lanza, Glira de Macurijes, Matanzas; señorita Luisa Sacristán Colonia Española, Ciego de Avila; señorita Josefina Capmany, Carmen núm. 152, entre Goicuría y Mayía Rodríguez; señorita Rosita García San Miguel núm. 183-C, ciudad; Sofía García de León, Capdevila núm. 12, Glira de Macurijes; señorita Enriqueta Sánchez Novena y Calle C, Reparto Batista; señorita Juanita Rodríguez, Rafael de Cárdenas núm. 68, Guanabacoa; señorita Carmen Hernández, Campanario núm. 1, bajos, ciudad; señorita Carmen Martínez Zapata núm. 21, entre A y B Vedado; señorita Esther Díaz, Correa letra G, Jesús del Monte; señorita Carnesoltas, Independencia núm. 48, Santa Clara; señorita Angelina Alcalde de Inclán, Céspedes 31 Jaruco y Carlota Suárez, Apartado núm. 92, Calbarién.

Los demás ejemplares están a la venta en las casas de Salas y Hermano; Viuda de Carreras; Salvador Iglesias e hijo y su producto será destinado a una obra de caridad por "Una Dama Piadosa".

DR. JOSE A. HERNANDEZ IBAÑEZ

Tan reputado especialista, urólogo de La Purísima Concepción, como merecida tregua a sus ímprobas labores, ha embarcado para el Norte, pero amante de su profesión, aprovechará su permanencia allí para realizar diversos estudios.

Fué objeto de una afectuosa despedida por parte de sus compañeros y amigos.

Yo le deseo la más agradable estancia en esa gran Metrópoli.

AGUAS DEL JORDAN

Las ha recibido de manos del Párroco de la Iglesia de Jesús del Monte, la monísima niña Marta Leocadia, nacida el día 9 de diciembre de 1929.

Son sus padres los esposos señora Estrella Gutiérrez y el señor Ramón Gastón Ordóñez. Fueron sus padrinos Teresa Cobell y Fernández y Gabino Gutiérrez González.

En su residencia Estrada Palma núm. 105 se celebró su entrada en la grey cristiana con una gran piñata, con muchos regalos, repartiéndose un elegante souvenir del bautizo de Marta Leocadia, y un riquísimo buffet en el que se hicieron cariñosos brindis por la felicidad de la nueva cristianita, de sus amantes padres y complacidos padrinos.

Muchos años de dichosísima vida deseo a dicha niña.

LA NOCHE DE SAN JUAN

Veinte días exactos faltan para celebrar la festividad de San Juan Bautista en la Terraza Central, que ha sido pospuesta para el día 28 por haberlo pedido así varias señoras y señoritas.

Las invitaciones empezarán a repartirse en esta semana, y asistirán familias de la capital, del Vedado y de otros lugares fuera de la Ciudad Nueva.

Se reservarán las mesas si se piden aticipadamente; Constantino presentará una de sus más exquisitas tablas, y no faltará buena música y muchos obsequios.

Urbano del CASTILLO.

En Nueva York como en su casa, si se hospeda en CROYDON

Aquí no se halla usted confinado entre cuatro paredes. Vive cómodamente y en espaciosos departamentos. Todos provistos de pequeña cocina, donde puede, si lo desea, "hacer de casa". Completo servicio de hotel. Mesa excelente. Departamentos de 2, 3, 4 o más habitaciones bellamente amuebladas. Precios por mes, si se quiere.

The Croydon
12 EAST 86th STREET
Teléfono BUTterfield 4000
Wilbur T. Emerson, Vice-Pres. y Gerente.

Todo
Pro-phy-lac-tic
limpia los dientes y da masaje a las encías

El cepillo Pro-phy-lac-tic de copete, limpia los dientes por todas partes. Las cerdas firmes, de superior calidad, dan masaje a las encías, fortaleciéndolas y manteniéndolas sanas.

Si prefiere la forma ovalada, use el Pro-phy-lac-tic Oval. El Pro-phy-lac-tic Masso, que dá un masaje eficacísimo, se recomienda especialmente para encías pálidas y sensibles.

3 modelos — 3 tamaños — 3 selecciones de cerdas — todos de calidad superior con mangos transparentes en colores.

Cepillos Pro-phy-lac-tic para los dientes [Se venden siempre en caja amarilla]

2422

HABANERAS

(Viene de la página CINCO)

ELLEN HOFFMANN

PROFESORA DE IDIOMAS

Muy conocida.
De alta nombradía.
Ellen Hoffmann, profesora de idiomas, que goza de justa estimación entre las más distinguidas familias de la sociedad de la Habana.
Miss Hoffmann, nacida en Munich, es muy culta, muy amable.
Seguirá en el verano sus clases.
No viaja este año.
Pueden dirigirse a ella por el teléfono F 1533, en la calle 15 número 331, entre A y B, Vedado.
Una profesora excelente.
Digna de recomendación.

EN LA ESCUELA DE CIEGOS

Del día.
Un acto interesante.
Me refiero a la distribución de premios en la Fundación Cultural para Ciegos Varona Suárez, a la que seguirá una demostración de sus aptitudes artísticas por parte de los alumnos ciegos y una parte de concierto con el concurso de distinguidos elementos de nuestra mejor sociedad.
Tienen números a su cargo en el selecto programa combinado las señoras Sofía Barreras de Montalvo, Consuelo Lamar de Mendoza, Carmelina Delfín, Tasita Paisán de Ferrer, María Paisán de Tomé y Amelia Solberg de Hoskinson, la señorita María Carolina Stable y el señor Harry Stable.
A este acto, señalado para las cuatro de la tarde, invitan tanto a las benefactoras de la institución como a la sociedad habanera en general, la Presidenta y Secretaria, señoras de Ortiz Cano y de Giménez Lanier, respectivamente.
Resultará muy concurrido.
Animadísimo.

EL GRAN BAILE DEL SABADO

Todo dispuesto.
Para una magna fiesta.
Me refiero al baile que, bajo el sugestivo título de Una noche en Hollywood, tendrá efecto en el roof garden del hotel Plaza el próximo sábado.
Se hará una película.
En plena fiesta.
A cuyo efecto están ya instalándose las potentes lámparas que darán al hermoso salón del roof el de estudio cinematográfico.
Se tomará un aspecto general de la concurrencia, del ring, los parties y además, se harán close ups especiales a aquellas personas que vayan caracterizando a los más populares tipos de la pantalla.
El baile es de invitación rigurosa.
Sin cover charge.

VICEPRESIDENTA DE HONOR

Merecida designación.
Hecha a una dama.
Por la distinguida señora Ofelia R. de Herrera, Presidenta del Comité Antituberculoso de las Damas Isabelinas, ha sido nombrada Vicepresidenta de Honor la Condesa de Cardiff.
Nombramiento que ha sido recibido con visible satisfacción por todas las señoras del Comité.
¡Enhorabuena!

EN VIAJE DE REGRESO

Dos lindas hermanas.
Las señoritas Madrazo.
Son Josefina y Margarita, colegialas ambas, que vienen a pasar las vacaciones en compañía de sus padres.
Llegaron desde el lunes por la ruta de Key West.
¡Mi bienvenida!

Continúa en la página NUEVE

JOYAS · MUEBLES · OBJETOS PARA REGALOS
LA CASA QUINTANA
AVE. ITALIA 74-76. TEL. A-4264-M-2146

CAFE MALO ES UN VENENO
Puro y de rico aroma es un néctar.
"EL BOMBERO", GALIANO 120, A-4076

NO FALTE
AL
GRAN BAILE *de* PRIMAVERA
Que se celebrará
El viernes 13 a las 9 de la noche
en
"SANS-SOUCI"
A beneficio de la
ASOCIACION DE REPORTERS DE LA HABANA
(Círculo Nacional de Periodistas)
PRECIOS $5.00 Damas por Invitación

LA OBRA DE UN LOCO

Con este calificativo fué premiado el nacimiento de

"LOS PRECIOS FIJOS"

Y, efectivamente, de tal podía tildarse por aquellos tiempos—Febrero de 1902—la obra de un hombre que, como nuestro fundador, salía a la palestra comercial rompiendo con sus avanzadas ideas todos los moldes y rutinas en que se hallaba encerrado este comercio.

ESTE LOCO

que instauró en Cuba EL PRECIO FIJO, logrando con ello un gigantesco paso de avance en los anales del comercio y que logró hacer de este negocio "una casa de departamentos", en beneficio y para comodidad del público, está aún en pie y dispuesto a continuar su obra.

—Hoy estamos haciendo grandes reformas en nuestra casa. Los 15 edificios de que se compone han de quedar refundidos en uno solo.

—Queremos, hoy como entonces, ser una avanzada. Queremos marcar el paso.

—Queremos brindar al público, a más de un honrado sistema de comerciar, el máximun de comodidad.

—Así, nuestro nuevo local, una vez terminado, ha de llenar este último requisito.

—Para terminar esta reforma de que hablamos, necesitamos desalojar gran parte de nuestra casa.

—NO REPARAMOS EN PRECIOS. NO SE DEJE SUGESTIONAR POR ANUNCIOS MAS O MENOS LLAMATIVOS. VISITENOS Y OBTENDRA POSITIVOS BENEFICIOS.

—SECCION DE SEDAS.
Seda espejo, blanca, vara... 20 Cts.
Muselina de seda, color entero, vara... 50 „
Crepe FLAT, calidad superior. Todos los colores, vara... $1.00
Georgette, clase extra. Todos los colores, vara... 1.25
Chiffon estampado. Gran novedad. Vara... 1.50
Chantug color entero. Excelente calidad. Vara... 1.25

—ESTAMPADOS.
Olán estampado. Finísimo. Vara... 6 Cts.
Piqué estampado. Vara... 25 „

—TELAS BLANCAS.
Olán blanco. Hilo puro. Vara... 35 Cts.
Tela rica color entero. Finísima. Vara... 15 „

—ARTICULOS PARA CABALLEROS.
Camisas de Vichy. Calidad superior... 60 Cts.
Camisetas P. R. Talla 1a. Una... $1.00

—SECCION DE MEDIAS.
Medias "Van Raalte" No. 638. Todo seda. Par... $1.50
Calcetines para niño. Mercerizados con puño de fantasía. Todas las tallas. Par... 15 Cts.

—ROPA DE CAMA, MESA Y HABITACION
Juegos de Mantel, con seis servilletas. Uno... $1.25
Sábanas cameras. Clase extra. Una... 80 Cts.
Sobrecamas de punto, con dos cojines... $2.25
Tapetes de Repis. 150x150. Gran novedad... 2.50
Alfombras de terciopelo para cama. 50x100. Una... 60 Cts.

—VESTIDOS DE SEÑORA Y NIÑA.
Ensemble para señora... $1.50
Vestidos señora, Olán estampado, todas las tallas... 50 Cts.
Vestidos señora, Crepe Flat... $3.00
Vestidos niña, Crepe Flat, seda pura... 2.50

—SOMBREROS.
Sombreros, las formas más nuevas... 30 Cts.

—ROPA INTERIOR.
Bloomers seda. Uno... 48 Cts.
Bloomers Opal. Uno... 60 „
Ropones Opal bordados. Uno... $1.00

—DEPARTAMENTOS DE NIÑOS.
Camisas Poplín, clase superior... 50 Cts.
Mamelucos Soiesete, todas las tallas... 40 „

ARTICULOS PARA BAÑO.—Un gran surtido a precios desconocidos.

JUGUETERIA.—Acabamos de inaugurar un gran departamento. Todo nuevo. Todo barato.

FUENTE SODA.—La mejor instalada de la Habana. Servida por señoritas distinguidas.

ARTICULOS PARA REGALO.—Lo más nuevo. Las últimas creaciones.

BOLSAS Y CARTERAS.—Los Reyes, no admitimos competencia ni en precio ni en estilos.

ENCAJES.—Encajes para refajos, clase superior... $0.10

PAÑUELOS DE SEDA.—Un gran surtido. Estilos franceses... $2.50

PERFUMERIA.—En este artículo no necesitamos detallar precios; todos conocen nuestro extenso surtido y nuestros precios de sobra es sabido que no admiten competencia.

Toda la Habana, debe visitar la casa que será el asombro no sólo de los cubanos, sino del mundo entero.

Dirección: Toda la manzana comprendida de las calles de Reina, Aguila y Amistad, menos la gran Fábrica de Tabacos La Corona.

M.E.C.D. 2016

SAN ANTONIO
VIERNES 13
PASE POR NUESTRA CASA Y ESCOJA SU REGALO EN POCO TIEMPO Y A PRECIO ECONOMICO

HAY INFINIDAD DE OBJETOS

O'Reilly 104 — CASA HARRIS — O'Reilly 106

ENCANTO — EMPRESA PARAMOUNT

HOY 1½ 3½ 5½ 7½ 9½ — 30 40 60 20

PARAMOUNT presenta

WILLIAM POWELL con F. JEAN ARTHUR y KAY FRANCIS en LA CALLE del AZAR — "THE STREET OF CHANCE" hablada y Musicalizada con títulos en español

VITAPHONE OIGA Y VEA — FOX MOVIETONE NEWS — Una Comedia — NUMEROS DE VARIEDADES

MARTES 17 EL DANDY Superproducción Sonora de Artistas Unidos

Fausto — EMPRESA PARAMOUNT

HOY 5 7 9 — 40 60 80 20

Carl LAEMMLE Director 2 JOSEPH SCHILDKRAUT y BARBARA KENT

en EL REGALO de BODA "The Night Ride" Sincronizada — Un drama colmado de emociones formidables

VITAPHONE OIGA Y VEA — REVISTA PARAMOUNT Sincronizada — Una Comedia — INTERESANTES VARIEDADES

JUEVES 12 LA MUSA ROJA SINCRONIZADA con LILA LEE y MAHLON HAMILTON

CAMPOAMOR — EL MEJOR SONIDO DE LA HABANA

HOY DESDE 1½ A 11½ — HOY 30-40-60 NIÑOS 20

LAS EXPLOTADORAS de BROADWAY

hoy RIALTO — ESTRENO EN CUBA

AMOR EN EL DESIERTO por NOAH BEERY, OLIVE BORDEN

Un clamoroso drama de amor desarrollado bajo el ardiente sol del Sahara

A LAS 2-5½-9½ PRECIOS 30-40-50

SABADO 14 DIA DE MODA LA MUJER que MATO por MARCELA ALBANI

DE LA ESCENA Y DE LA PANTALLA

"TOSCA", POR EL "DIVO" FLETA. — PAYRET.

Si se pregunta a un "dilettante" cuál es la ópera más popular y más gustada de Puccini, contestará inmediatamente: "La Boheme". Y es así, sin duda. "La Boheme" es la ópera que más llega al público, la que toca más intensamente las fibras de su sensibilidad.

Pero preguntad al mismo "dilettante" en qué ópera de Puccini desea oír a un tenor para juzgar de sus facultades vocales y de su experiencia de cantante, y en el acto os replicará: en "Tosca".

He aquí una de esas óperas que no admiten trampa ni cartón. Para triunfar en ella, para interpretar el Mario Cavaradossi en una población como La Habana, donde se ha escuchado a los primeros tenores del mundo en todas las épocas, es necesario ser verdaderamente un gran tenor. Gran tenor por la voz; gran tenor por la escuela de canto; gran tenor por el talento escénico.

Un artista discreto puede pasar en "Tosca", ciertamente. Pero nunca obtendría aplausos nutridos, nunca lograría caldear la sala, nunca el ¡bravo! surgiría en los labios entusiastas de los aficionados del paraíso. Sería una "Tosca" fría, indiferente, sin atractivos...

Pero, ¡ah, mi amigo!, qué distinto cuando en escena hay un "divo" genuino; qué panorama de entusiasmo cuando es la chispa divina del genio la que anima al Cavaradossi!

La animación del público se advierte desde antes de comenzar la obra. Hay rumor de conversaciones en voz baja; los "dilettanti" prejustan las emociones de la noche y anticipan comentarios diversos. Y qué removerse en las sillas cuando se levanta la cortina! Y qué silencio de muerte cuando el "divo", tomando la paleta, se encara al público y dice admirablemente la frase: "Recóndita armonía..."

Así anoche, en "Payret".

Fleta fué, en "Tosca", el auténtico gran cantante que tiene la virtud de caldear las masas y de arrancar a un teatro lleno esas ovaciones interminables, esas estruendosas salvas de aplausos que sólo se acallan con el "bis".

Desde la "recóndita armonía" hasta el último "duetto", cantó en maestro, como sólo se canta en los días felices, pasando sobre las dificultades de la obra con esa maravillosa facilidad que las hace parecer inexistentes. Y el público fué todo suyo, sin reservas, correspondiendo plenamente a la entrega absoluta que hizo el artista desde el primer acto. ¡Qué raras veces hemos visto en la ópera esa perfecta comunión del artista y del público!

Cuando Fleta remató la romanza del primer acto con un agudo limpio y claro y una nota central redonda y fresca, el público prorrumpió en un ¡bravo! unánime. Y luego, al oírle decir con expresión las delicadas frases del dúo con Floria, y al verle actuar como todo un artista, comprendimos mucho mejor que en la "Manon" inaugural las sólidas razones que hacen de Fleta uno de los primeros tenores de la época, si no el primero...

En el segundo acto dijo enérgicas frases con ímpetu y con fuego, siendo aplaudido nuevamente en el grito rebelde de "Vittoria".

Pero en el tercer acto se superó a sí mismo, cantando como nadie el "Addio alla vita" y los dúos 'Oh, dolci mani" y 'Amaro sol per te m'era il morire".

¡Cómo suspiró a **fior di labbro** la frase inicial "E lucean le stelle..." Y con qué extraordinaria expresión pronunció las palabras **Oh, dolci mani, languide carezze!**

Cuando terminó la romanza, el público puestó en pie, le aclamó con entusiasmo.

Así fué el Cavaradoss de Fleta.

Junto a la interpretación inspirada del "divo", que se encontraba ayer en uno de sus grandes días, todos los demás intérpretes palidecieron.

Todos con la excepción de la Sig Leila Garden, cantante de línea finísima, de pura escuela y de notables cualidades vocales.

Su Floria Tosca se sostuvo gallardamente junto al "divo", y el público la escuchó con agrado en el dúo del primer acto, donde dijo con gracia la intencionada frase "Falli gli ochi neri!"

El "Vissi d'arte", "preghiera' enquistada en la obra por un capricho extravagante del autor, dió ocasión a la Garden para despliegar sus facultades, entonando con gran seguridad y emitiendo bellas notas agudas, bien timbradas y de impecable afinación.

En la escena con Scarpia tuvo aciertos de expresión dramática, que se repitieron en el acto final, y el público premió su meritísima labor con nutridos aplausos.

El barítono Luigi Demitri hizo un Scarpia hosco y agresivo en el primer acto, insinuante y brutal en el segundo, que produjo efecto sobre el público, en el "Te Deum" no logró imponerse, como el **pezzo** lo exige a la masa coral y a la orquesta. Pero en cambio, dijo muy dignamente el difícil "cantabile" del segundo acto, escollo contra el que tropiezan muchos barítonos de cartel.

Un elogio especial para Morisani, que hizo un Angelotti insuperable, y otro para el maestro Anglada, que condujo a puerto la orquesta por un mar erizado de rompientes...

"EL PROCESO DE MARY DUGAN". — COMEDIA

De las comedias estrenadas últimamente en la Habana pocas han interesado tan vivamente al público Acaso porque El Proceso de Mary Dugan, tiene, en potencia, casi todas las virtudes dinámicas de la película.

Aunque el asunto en sí no es absolutamente nuevo, la técnica le vigoriza y le muestra bajo un aspecto original, que llama la atención y que interesa.

La interpretación de la obra fué excelente. Los artistas de Estrada han estudiado a conciencia sus partes, y las representan con la fácil naturalidad indispensable en comedias de este tipo que aspiran a fotografiar un fragmento de la vida real.

El aplaudió a los intérpretes y les llamó a escena a la terminación de sus actos.

"LA LOCURA DE DON JUAN". — NACIONAL.

Leopoldo Ortin acertó al escoger esta obra para su beneficio. Es decir, acertó doblemente porque la obra es una de las más interesantes producciones de Arniches y porque tiene en ella un papel que se adapta muy bien a sus facultades de actor sobrio y naturalísimo.

El tipo del Don Juan exige una gran naturalidad en el intérprete. La menor exageración lo convertiría en una caricatura ridícula, descentrando todo el sentido del personaje. Y Ortin supo mantenerse en carácter pese a las solicitaciones peligrosas del ambiente.

Muy bien Aurora Campuzano en la Regina y correctísimos Perchicot y Jambrina. La presentación no dejó que desear.

NOTICIAS

El domingo próximo debutará en Payret el espectáculo parisino de "La Boite a Musique", en el que tomarán parte Clarel, los Dolinoff, las Raya Sisters, Lydia Francis y un grupo de lindas vicetiples.

—Para el viernes se anuncia en la Comedia el estreno de "Ella o el diablo", comedia de Rafael López de Haro, que produjo sensación en Madrid.

R. S. S.

GACETILLAS

TEATRO WILSON

El espectáculo predilecto de las familias, el único que mantiene temperatura invernal en la sala de proyecciones en esta época del año.

Gran temporada de verano, a base de función corrida de 2 p. m., a 7 p. m. yd e 8 y media a 11 y media, rigiendo los precios de 10 centavos niños y 20 centavos mayores.

Para hoy, magnífico programa especial, con la comedia, «Un Drama Horrible», por Arthur Lake; y las producciones, «Perdón Merecido», joya especial de la Fox en nueve actos, interpretada por George O-Brien y Sue Carol; y «El Beso», magnífica super producción Excelsa de la Metro, en 10 actos, interpretada por Greta Garbo y Conrad Nagel.

A las 5 y cuarto p. m., estreno de la comedia por Artuhur Lake, «Un Drama Horrible» y la super producción por George O-Brien y Sue Carol, titulada: «Perdón Merecido».

Por la noche, el mismo programa de la matinée, proyectándose en último término: «Perdón Merecido».

Mañana, «El Precio de la Belleza», por Olga Brink y Livio Uavanelli; y «El Ardiente Arabe», por Huguette Dufflos y Leon Mathot.

Viernes 13: «El Legionario Español», super excelsa producción, por Pedro Larrañaga, Hans Stuowe y Eva Von Berne.

Sábado 13: «La Intrusa», por Gloria Swanson.

Domingo 15: «El Secreto de Delia», por Marcella Albani.

1259—11 Jun.

TEATRO ENCANTO

«LA CALLE DEL AZAR»

Acogida ayer, en su función de estreno, con el más notable y decisivo de los éxitos, —auspicios de magna trascendencia que han tendido a consagrar definitivamente los valores prodigiosos de esta poya cinematográfica de la Paramount Pictures.—señala para hoy nuevamente el teatro elegante de nuestras mejores familias, «La Calle del Azar», interpretada por un astro esplendente de la constelación artística: William Powell, secundado por Jean Arthur, Kay Francis y otras estrellas de primera magnitud

Hablada y musicalizada, con títulos en español sobrepuestos en todas las escenas, en igual forma a «El Desfile del Amor», y mostrándonos uno de los temas más sensacionales y emocionantes de uantos hayan podido llevados al campo maravilloso de pantalla. «La Calle del Azar», amanecerá en el cartel de «Encanto» hasta el lunes próximo, difundiendo en tal modo sus méritos indiscutibles.

Un interesante programa adicional de variedades figura con «La Calle del Azar» en cada uno de los cinco turnos.

1277—11 Jun.

CINEMA RIVIERA

«CUATRO DIABLOS»

A petición de muchas familias que así lo han manifestado la Empresa del Riviera presenta hoy en las tandas de 5 y cuarto, 8 y cuarto y 9 y tres cuartos, la grandiosa super producción «Cuatro Diablos», con Janet Gaynor y Charles Morton. Obras de esta magnitud pueden ser vistas más de una vez. Es una copia nueva, sincronizada admirablemente bien y es una de las películas que más entrada ha dado en todos los teatros. En las mismas tandas se exhibirá también un Noticiario Fox y una preciosa variedad Vitaphone.

Mañana jueves, «La Familia fué a París».

El viernes, sábado y domingo: «Ensueños» por la encantadora Janet Gaynor acompañada por Charles Farrell. Como dato interesante le diremos que esta película igualó el record de entrada durante las tres semanas que estuvo en el Roxy de New York.

Entre el material de la matinée del domingo, figura «La Espada Errante» por Ramón Novarro, sincronizada; Jgalo cantar.

Para la próxima semana, «Mawas», sensacional obra filmada en las selvas con todos los sonidos de los animales salvajes. También «Ama, Vive y Ríe», «La Canción del Alma», por Al Jolson y «Dinamita», dirigida por Cecil B. De Mille, actuando Conrad Nagel.

Pronto: Días Venturosos», por Janet Gaynor y Charles Farrel.

1257—11 Jun.

GACETILLAS

TEATRO MODERNO

«APLAUSO»

Hoy será estrenada en el Moderno la soberbia película «Aplauso», que acaba de estrenarse en el teatro Fausto, con éxito no superado. Los concurrentes a aquel teatro, tendrán oportunidad de ver antes que ninguno otro teatro de la Habana, a la bellísima Hellen Morgan, la estrella máxima de Broadway y de admirarla como artista, bailarina y cantante.

Conjuntamente se exhibirá la producción «Curvas Peligrosas», creación de Clara Bow y «Una Noche en el Coche Cama», por Stan Laurel y Oliver Hary, además de las revistas, cartones, etc., que diariamente nos ofrece este teatro.

Mañana, otro acontecimiento de no menor importancia. El estreno de «Fausto», la gran creación de Emil Jannings.

El viernes: «Huracán», y «El Barquero del Volga», por última vez en Jesús del Monte.

Pronto: «La Calle del Azar», «Arriba el Telón», «Sombras de Gloria» y «El Desfile del Amor».

1291—11 Jun.

LA BOITE A MUSIQUE EN PAYRET

Tan pronto como la Compañía de Opera termine su temporada en «Payret», debutará en ese popular teatro la gran Compañía de Revistas de «Varietés» francesas de «La Boite a Musique», espectácula fino, divertido y original, que interesará al público por su arte, su gracia y su alegría.

«La Boite a Musique no es otra cosa que una serie continua de números de canto, de baile, de acrobacia, etc., que se suceden sin interrupción durante hora y media de espectáculo. Y el público pasa esa hora y media de sorpresa en sorpresa, de carcajada en carcajadas, viendo números cada vez más atractivos y luminosos.

Para satisfacer los gustos generales se combinará el espectáculo de «La Boite a Musique», con proyecciones de películas de primer orden.

Entre los principales artistas de esta gran compañía de variedades figuran las estrellas: Clarel, el formidable «danseur» y «diseur», que se conquistó la admiración de nuestra sociedad con sus elegantísimos números; la chanteuse Lidia Francis y un grupo de lindas «girls», los Dolinoff y las Hermanas Raya.

Para esta temporada de variedades se han fijado precios popularísimos, muy inferiores al valor real del espectáculo, que es, en sí, digno de una capital como la Habana.

La primera revista que presentará «La Boite a Musique» se titula «Le Sourire de París» (La Sonrisa de París), cuyas decoraciones y trajes acaban de llegar a la Habana en el «Espagne».

Entre los mejores números de esta revista se cuentan el «Poeme Russe» la «Fantaisie Villageoise», las «Chansons pour tous les pays», etc.

1326—11 Jun.

OCCIDENTE — La película que actualmente aplaude todo París — TEATRO NACIONAL — JUNIO 14-15-16-17-

GACETILLAS

PRINCIPAL DE LA COMEDIA

«EL PROCESO DE MARY DUGAN»

A pesar de las numerosas representaciones que ha recibido «El Proceso de Mary Dugan», la sensacional obra de Bayard Veiller, un público numerosísimo se congregó anoche en el «Principal de la Comedia», con ocasión. Y es que «El Proceso de Mary Dugan» tiene la virtud de interesar siempre al público por el tema que su autor aborda—un crimen escandaloso que conmovió la opinión norteamericana—y por la fiel transcripción que se hace en sus escenas del juicio oral que en la Corte Suprema de New York se vió por tal motivo.

La empresa del «Principal» monta admirablemente esta obra, reproduciendo con toda fidelidad la sala de la Corte Suprema en que tuvo efecto le sensacional proceso. Además la valiosa compañía que en este verano está actuando con tanto éxito en dicho coliseo da una interpretación ajustadísima a la obra.

Esta noche se repite «El Proceso de Mary Dugan».

Mañana, jueves, dos funciones: tanda elegante a las cinco y nocturna a las 9.

La nocturna es de homenaje a Jacinto Benavente, el insigne dramaturgo, merecedor de toda suerte de honores. Se pondrán en escena dos obras del Príncipe de la moderna escena española: «El Tren de los Maridos» y «Modus». En esta última habrá una exposición de modelos franceses de la casa de Mlle. Cumont. Se exhibirán dos siguientes: «Au matin», de Chamel; «Corinne», de Patou; «Cherie», de Lanvin; «Pour le sport», de Patou; «Cocktail» de Lelong; «Oiseau de feu», de Premet.

El viernes, estreno de «Ella o el Diablo», de López de Haro.

1307—11 Jun.

GRAN TEATRO NACIONAL

MAÑANA JUEVES SE DESPIDE LA COMPAÑIA ORTIN

Mañana jueves, con sus amenas funciones, tarde y noche se despide de la Habana, la Compañía de Comedias Españolas, Leopoldo Ortin, conjunto homogeneo y valioso que deja entre nosotros los más agradables recuerdos.

Por la tarde, a las 5 y cuarto, Ortin pondrá en escena la triunfal comedia de Serrano Anguita, «Manos de Plata», obra cómico-sentimental que ha acreditado a su autor entre los «ases» como comediógrafo. Ortin y los suyos hacen esta obra con «amore» y obtienen un verdadero éxito a través de las escenas interesantísimas de la comedia.

Por la noche, a las 9 y cuarto, se anuncia, «L aLocura de Don Jpan», la hermosa comedia de Arniches, obra que escogió Ortin para su beneficio y en la cual demostró una vez más el ilustre comediante toda la potencialidad de su valer como primer actor. Con esta función se hace un total de 83 funciones en la Habana, por la Compañía Ortin en su temporada. Temporada que deja recuerdos imborables y que nos permite asegurar que tanto Ortin como Aurorita Campuzano cada vez que vuelvan a la Habana encontrarán la más entusiasta acogida por parte del público.

Los precios para estas dos funciones de despedida, son a base de 50 centavos entrada y luneta.

Hoy miércoles actúa la Compañía de Ortin, en el teatro Campoamor de Güines, ufinica población del interior de la República que visitará. Ortin, pondrá en escena «El Hombre que Todo lo Enreda», comedia de Luis Moyron, por él estrenada en América en la que hace una verdadera creación, así como su gentil compañera Aurorita Campuzano, la bella y talentosa primera actriz de su compañía.

1292—11 Jun.

GRAN CINE UNIVERSAL

Grandioso programa presenta la empresa de este cine hoy miércoles, 11, situado en Monte y Egido, el cine de las mil lunetas y el más fresco de la Habana.

Función corrida de 1 a 6 y de 6 y cuarto a 11.

Cuban American presenta a Montagu Love, Dorothy Sebastián y Noah Beery en la super joya de acción en ocho actos, titulada: «La Nave de los Fantasmas».

La comedia en dos actos por Charles Chaplin, «El Champión».

Estreno del episodio 6 de «Juventud Deportiva», titulado «Casi un Drama».

Estreno de la última película del conocido atleta Richard Talmaldge titulada: «El Super Hombre».

Precios de 1 a 6 y de 6 y cuarto a 11: 10 centavos.

Mañana jueves: «Viruela», comedia; «El Rayo Plateado», por William Barrymore y «Flaquezas Humanas», por Conrad Veidt.

También se exhibirá las películas de boxeo en cuatro actos cada una entre Jack Sharkey vs. Young Strimbling y Max Schmelling vs Paulino Uzcudum.

Además trasmitiremos por radio a las ocho y media de la noche, la tan esperada pelea por Campeonato Mundial de Peso Completo entre Max Schmelling vs. Jack Sharkey.

1279—11 Jun.

CINE CUBA

HOY: «AMOR» POR AGNES ESTHERAZY

Una de las más leídas novelas del gran escritor francés Honorato de Balzac, ha sido llevada a la pantalla fielmente por la casa editora de la regia film «Amor»; para su interpretación escogió a la bella e inteligente estrella Agnes Estherazy y a Hans Stawe que se consagran en sus respectivos papeles. Esta joya del arte mudo será llevada hoy al lienzo del ventilado Cuba, en ambos turnos, a las cinco y cuarto y a las ocho y cuarto juntamente con un Noticiario Habanero y una comedia en dos partes y la producción por Milton Sills titulada «El Tormento».

Los precios son populares.

Mañana jueves: La gran película Metro por Anita Page y Bessie Love, «Melodías de Broadway», en copia silente.

El viernes, por última vez: «El Diluvio Universal».

Sábado 14: «La Intrusa», por Gloria Swanson.

1250—11 Jun.

CINE VERDUN

DIA DE DAMAS

Hoy es el día dedicado por la empresa para las damas y damitas, que a diario honran con su presencia este espectáculo.

La matinée dará comienzo a la una y media con graciosas comedias; después, «Rosa Tigre» producción First National por Lupe Velez y Monte Blue, y más tarde la cinta de los Artistas Unidos, titulada «El Muerto Vivo» por Betty Astor y por último, estreno de una linda cinta por Frankie Darro, titulada «Botó la Pelota».

Los precios serán: 10 centavos en matinée y por la noche, con el mismo programa pagarán 20 centavos los caballeros y 10 centavos, damas y niños.

Mañana: «La Empleada del Ten Cent» por Alice White; «La Mano del Pulpo» por Buck Jones y «Fausto», la obra magna de Emil Jeanning.

El viernes 13: «La Coqueta», por Mary Pickford.

Sábado y domingo: «La Espada Errante», joya Metro por Ramón Novarro.

Nota: Probablemente para el sábado próximo quede inaugurado el moderno aparato de Movietone y Vitaphone (último modelo) que se está instalando en este teatro, sin alterar los precios actuales.

ANUNCIESE EN EL Diario de la Marina

"LA BOITE A MUSIQUE", EL DOMINGO, EN PAYRET

He aquí un "sketch" cómic ode la revista de variedades "Le Sourire de París" (La Sonrisa de París), que "La Boite a Musique" presentará en Payret el domingo próximo.

GACETILLAS

LA TEMPORADA DE OPERA

Mañana: tercera de abono, con CARMEN, por el divo Fleta.

Sigue con éxito brillantísimo la temporada de ópera de Bracale en Payret; temporada de primer orden cuyas dos funciones iniciales han sido dos triunfos ruidosos para el divo Comm. Miguel Fleta, el tenor absoluto de su tiempo.

La temporada, como se anunció desde el primer momento, será breve, muy breve. Solo cuatro funciones de abono con Fleta, sin que el divo tome parte en ninguna función extraordinaria.

La tercera función de abono se efectuará mañana con «Carmen», y la cuarta y última tendrá lugar el sábado, con «Rigoletto».

El domingo embarcará toda la compañía rumbo a Europa en el vapor «Espagne».

«Carmen», la hermosa ópera dramática de Bizet, que se cantará mañana jueves, es una de las óperas que con mayor agrado canta el divo Fleta.

El spartito bizetiano es de franco carácter dramático y sus mejores intérpretes fueron siempre tenores definidamente dramáticos, del tipo del admirable Zenatello. Sin embargo, la crítica de Italia y de Francia ha dicho en varias ocasiones que Fleta obtiene en la obra los mismos efectos de tono que pudiera obtener un tenor dramático, y la misma vigorosa dinámica ,agregando a eso la expresión cálida y la riqueza de matices propias del carácter lírico. He ahí algo que solo el tenor absoluto puede hacer, y he ahí también la razón por la cual son los tenores absolutos los que conquistan más arraigada fama y los que despiertan más profundo entusiasmo.

En el dúo, en el aria de la Flor, en los concertantes, en la escena con Micaela y sobre todo en los terribles dúos finales, Fleta se muestra un gran artista, digno de la más pura tradición del bel canto.

En la parte de protagonista debutará la mezzo soprano Zara Jay, cantante muy distinguida, procedente de la Opera de Budapest y Varsovia.

Georgia Stark, la aplaudida soprano ligero de «La Traviata», será la Micaela. Y el barítono Luigi Demitri cantará la parte de Escamillo.

En esta función regirán los precios de siempre, a base de cinco pesos por luneta y entrada.

1290 1d 11

EL PROXIMO SABADO, SUGRANES EN MARTI

El estreno de «Roxana».—La Super-Revista: «Carnet Parisien»

En los círculos teatrales habaneros, se comentó vivamente—con verdadero entusiasmo, digámoslo en elogio del admirable y admirado «producteur» de la «París-Madrid»—la «fulminante» actuación de Sugrañes en el «Martí», al frente de su magnífica y nutrida legión artística (75 artistas forman en el conjunto actual de Sugrañes), con sus magnas super revistas, tales como «Eureka», «She She», «Olé Olé», «Museum», «Carnet Parisien», etc., y con una serie de operetas y zarzuelas de recientes estreno y éxito en España; que llamarán muy justamente la atención; entre estas últimas descuellan: «Roxana», del maestro Luna y «La Campana Rota», amen de otras de verdadero atractivo para el público.

Por cierto que una de esta sdos últimas obras mencionadas, figura en el programa del debut, anunciado para el próximo sábado en el «Martí»: «Roxana».

De «Roxana» dice su autor—que lo es también de «Molinos de Viento», «Los Cadetes de la Reina», «El Asombro de Damasco», «El Niño Judío», etc., etc., que esta opereta, es su obra más dilecta... Y cuando él lo dice, y lo sanciona el público eminentemente lírico de Barcelona, con un éxito ruidoso; es que la obra tiene verdadero mérito.

Claro, que esto lo ratifica ahora a su vez, Sugrañes, puesto que si la obra no tuviera, «fuerza», «efectividad», no la, habría elegido él para iniciar su nueva actuación en lca Habana.

De sobra sabemos, por lo que en aquella estupenda temporada invernal que subvencionó el turismo en el Nacional, que Sugrañes, es de los pocos empresarios que «ofrece poco y da mucho».

No contento con la presentación de un estreno de la importancia de «Roxana», Sugrañes, une a esta novedad, el singular atractivo de una de sus super revistas: la titulada «Carnet Parisién» que tanto y tan bien celebramos en la temporada oficial del Turismo.

El cartel del debut de Sugrañes en «Martí» el sábado próximo, queda así: «Roxana» del maestro Lúna (estreno) y «Carnet Parisien», el lujoso superespectáculo.

Los precios que han de regir, son populares.

1331—11 Jun.

TEATRO IMPERIO

A petición de múltiples familias hoy será exhibida en matinée y noche, la suprema producción interpretada por Laura La Plante titulada «El Sol de Media Noche. Complétase el programa de ambas funciones con las cintas tituladas «Líos Reales» por Marion Nixon; «El Golpe de Gracia», por un reparto especial y graciosas cintas cómicas.

Los precios inalterables: 10 centavos para la matinée y 20 centavos para la función de la noche, pagando las damas y niños en esta función solamente 10 centavos.

Mañana será presentada completa la sensacional serie en diez episodios titulada «A Caza de Millones», que como las anteriores obtendrá un resonante éxito, pues los jueves episódicos de Imperio son la atracción del público que gusta de emociones fuertes.

El viernes 13, gran estreno, «La Canción del Cosaco».

1253—11 Jun.

HOY PRADO — 1.15, 3.15, 5.15, 7.15, 9,15 — 30 - 40 - 60 - 80 - 20

M.E.C.D. 2016

GRANDES ALMACENES

El Telar

DISTINCION. CALIDAD. PRECIOS

MAXIMO GOMEZ (MONTE) 11

APARTADO 807 TEL. M-8266

Artículos de Actualidad

Abanicos

Valencianos, pintados a mano. Con varillajes de galalith, bambú, nácar, etc. Primorosamente decorados en los más variados estilos de moda. Los tenemos de todos los precios y calidades.

Encajes

Preciosos Volantes y Guarniciones para vestidos, de seda y combinados en seda y metal. Especialidades de Ficker, Landrau, Ludewing. Auftrag y demás fabricantes famosos de esta clase de artículos. Tenemos todos los colores, anchos, calidades y precios.

Golas plisadas

De Crepé de Seda, Chiffón y Tela lavable.
Extenso surtido de preciosos dibujos, en todos los colores, anchos y precios.

HABANERAS

(Viene de la página SIETE)

ROSARIO IRANZO

LA FIESTA DE ANOCHE

Gran fiesta artística.

Llena de atractivos.

Celébrase esta noche por los alumnos del Conservatorio Iranzo como homenaje a su directora.

La meritísima educadora, alto prestigio del profesorado musical, Rosario Iranzo de Piqueras.

Conocido el programa.

Que ya he publicado.

Llena la primera parte la representación de una zarzuela de los viejos tiempos, **Agua, Azucarillos y Aguardiente,** cuyo desempeño corre por cuenta de un grupo de alumnos de la institución.

Después de un acto de concierto, extenso, colmado de números interesantes.

Y como final un divertido juguete que será el clou de la fiesta.

Celébranse en el Nacional

Por la noche.

Digna es de esta demostración la señora Rosario Iranzo de Piqueras.

Demostración de afecto.

Y de simpatías.

CULTOS A SAN ANTONIO

Gran fiesta religiosa.
En la Iglesia de Monserrate.
La celebrará el domingo la Congregación y Ropero de San Antonio de Padua.
Habrá primero la comunión.
A las ocho de la mañana.
Después, al dar las nueve, será la misa a toda orquesta por el maestro Ponsoda.
Oficiará Monseñor Alberto Méndez, Presidente Nato de dicha Congregación, y amado Párroco de la expresada Iglesia.
El sermón está a cargo del Padre Alfredo Llaguno, que acaba de ser nombrado, por disposición arzobispal, Párroco de la Iglesia de Paula.
Ese domingo se conmemora el primer año de fundada la congregación y con ese motivo habrá recordatorios, oraciones y medallas.
Desde mañana hasta el sábado estará expuesta en una de las vidrieras de **La Filosofía** la canastilla que regala la Congregación y Ropero de San Antonio de Padua al niño pobre que nazca el día 13 de junio en la feligresía de la Iglesia.
Entre tanto sigue el viejo e histórico templo necesitado de reparación.
Todo está apuntalado.
Casi en ruina...

CAPITULO NUPCIAL

Las próximas bodas.
Son muchas las concertadas.
Para la noche del miércoles 26 del corriente mes está señalada la de la encantadora señorita Sarah Linares y el correcto joven Ramiro Sardiña Fonte.
Será en el Vedado.
En la Iglesia Parroquial.
Desde **El Clavel,** el jardín de las novias, como un regalo de la distinguida señora de Luis Infiesta, llegará a manos de la desposada el bouquet nupcial.
Un nuevo modelo.
De exquisita originalidad.

JOSE CAMPOS JULIAN

Sensible pérdida.
Ocurrida ayer.
Ha muerto, después de tres años de postración, de sufrimientos y de angustias, el joven José Campos Julián.
Notable pianista.
De grandes méritos.
Era nieto del nunca olvidado Modesto Julián, el viejo maestro, de los tiempos de Albisu.
De la casa Mayía Rodríguez esquina a Estrada Palma, en la Víbora, saldrá esta tarde el entierro.
Son muchos a llorarlo.
¡Pobre joven!

LA FIESTA DE SANTA MARTA

Fiestas religiosas.
Solemnes y brillantes.
Tuvieron efecto ayer en la Iglesia de Nuestra Señora del Carmen organizadas por la Cofradía de Santa Marta.
El Clavel, el gran jardín nacional de los hermanos Armand, tuvo a su cargo el magnífico y precioso adorno que lucía el altar.
Un adorno suntuoso.
Ordenado por la Cofradía.
Era todo a base de flores rosadas, dalias y gladiolos, distribuídas con ese gusto y esa maestría de que a diario nos dan tantas pruebas los Armand, incomparables y únicos.
La imagen surgía como de un marco de flores.
Entre el verdor de las palmas.

(Continúa en la página ONCE)

Medias de Seda "CUBA" Garantizadas

LA ISLA DE CUBA

Servicio de Lunch en el Primer Piso

Nuevos Modelos de Vestidos de Seda
y Warandol Belga de Puro Lino

LOS bellísimos modelos que tenemos en exhibición en el primer piso, merecen, sin duda alguna, una visita de parte suya, y nosotros esperamos que usted no pasará por alto esta gran oportunidad.

El modelo ilustrado es una de las últimas creaciones de la moda actual. Interpretado en Voile de Seda, estampado, con manga larga y frente de encaje, en una extensa variedad de bellísimos motivos. Los estamos ofreciendo a $10.00

Otro modelo de warandol belga, de puro lino, con ribete blanco en el cuello y adornado con botones, en los colores azul, rosa, salmón, maíz, beige, pastel, almendra, y blanco, por sólo $6.50

En la misma calidad y colores ofrecemos otro precioso modelo, de blusa cruzada y mangas cortas, muy elegante y al mismo precio de $6.50

Telas Para Ropa Interior

Olanes de puro lino, en tonos delicados, a . . . . . .50 c.

Opales suizos, finísimos, en una colección completa de colores, a 25 c., 30c., 40 y . . . . . 50c.

Silkosa, tela especial para ropa interior, en todos los tonos, a. . . 60 c.

El Día 13: San Antonio

Tenga muy presente la amplia variedad de artículos, propios para regalos, que ofrecemos para los Antonios.

Telas para Vestidos

Olán batista, de hilo, calidad superior, en más de cincuenta colores garantizados, a. . . . . 30c.

Otro de lino puro, en todos los colores a . . . . . 55 c.

Olanes de lino, estampados, a 45c.

Olanes de lino, calidad superior en bellísimos estampados a 1.25 y 1.50

Warandol belga, finísimo, de lino puro, en bellos tonos de moda, a . . 80 c.

Tenemos otras calidades, también de lino, que ofrecemos a 35 c., 50c. y . . . . . 60 c.

En la Planta Baja.

Para San ANTONIO

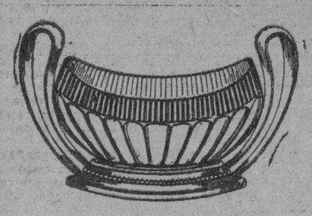

Regalos muy Prácticos y muy Bonitos

CENICEROS, ESCRIBANIAS, CAJAS PARA CIGARROS, y otras muchas novedades, desde $1.00

MOTERAS, JARRONES, FLOREROS, ETC. desde $1.00

OTROS MUCHOS ARTICULOS COMPLETAMENTE NUEVOS, DE GRAN ADORNO Y UTILIDAD A PRECIOS POPULARES. No compre sus regalos sin ver nuestro surtido y conocer nuestros precios.

LOCERIA Y CRISTALERIA

LA MARIPOSA

GALIANO 56 — casi esquina a Neptuno. — Teléfono: NINGUNO.

La Lluvia en la Rpca.

Según los partes recibidos en la Secretaría de Comunicaciones procedente de las distintas estaciones telegráficas de la República, durante las 24 horas del lunes llovió en los siguientes términos:

PROVINCIA DE PINAR DEL RIO.—Llovió mucho en La Coloma, Las Martinas, Mariel y Remates. Regular en Artemisa, Candelaria, Cañas, Cortés, Guanajay y San Cristobal. Y poco en Cayo Mason Mendoza, Pinar del Río, Sábalo y San Juan y Martínez.

PROVINCIA DE LA HABANA.—Llovió mucho en Melena del Sur y Reparto Almendares. Regular en Aguacate, Bainoa, Caraballo, Catalina de Güines, Gabriel; Güines; Jaruco; Nueva Paz; San Antonio de las Vegas; San Felipe; San José de las Lajas; San Nicolás; Santa María del Rosario y Vegas.

PROVINCIA DE MATANZAS.—Llovió mucho en Agramonte; Amarillas; Arcos de Canasí; Cabezas; Calimete; Carlos Rojas; Jagüey Grande; Jovellanos; Los Arabos; Manguito; Martí; Mercedes y Ceiba Mocha. Regular en Alacranes; Máximo Gómez y Perico. Y poco en Banaguises; Bolondrón; Cárdenas; Central España; Cidra; Coliseo; Limonar; Matanzas; Roque; Sabanilla del Encomendador; San José de los Ramos; San Miguel de los Baños; Tinguaro; Unión de Reyes y Varadero.

PROVINCIA DE SANTA CLARA.—Llovió en todo el término de la provincia villareña.

PROVINCIA DE CAMAGUEY.—Llovió mucho en Caraballo; centrales Baraguá; Jaronú y Velazco; Cuellar; Falla; Florida, Gaspar, Jatibonico; La Esmeralda; Manopla; Morón; Pina; San Jerónimo; Santa Cruz del Sur y Santa Marta. Regular en Cascorro, Central Agramonte, Céspedes, La Gloria; Minas; Sibanicú; Sola y Truffin. Y poco en Chambas Contramaestre, Jagueyal; Lugareño; Majagua; Martí; Piedrecitas;; Senado y Tamarindo.

PROVINCIA DE ORIENTE. —Llovió mucho en Baracoa, Biram; Cacocum; Central Rey; Cobre; Ermita; Cristo; Gibara; Ingenio Río Cauto; Mir; Niquero; Omaja, Preston, Sagua de Tánamo, San Andrés; San Germán; San Luis; Tinguabos; Velasco. Regular en Alto Cedro; Alto Songo, Guantánamo; Holguín. Y poco en Aura, Babiney; Bueycito; Cauto, Central Almeida; Central América; Dos Caminos; Guisa, Jamaica; Jiguaní; La Maya, Maffo; Mayarí; Miranda; Palma Soriano; San Pré; Santa Lucía; Santa Rita; Báguanos.

VARIAS OBSERVACIONES DE CARACTER LEGAL A FAVOR DEL CONTRIBUYENTE

Son hechas a la Secretaría de Hacienda por el Presidente de la Cámara de Comercio Cubana sobre la Ley del Timbre

El señor Charles C. Dufau, presidente de la Cámara de Comercio Cubana, ha dirigido al señor Secretario de Haciendo un escrito haciendo atinadas observaciones de carácter legal, que pide se tengan en cuenta en beneficio del contribuyente.

Señala los puntos que a juicio de dicha Cámara y de su Departamento Legal, deben ser aclarados en la legislación que rige sobre esta materia para evitar que se continúen levantando infracciones por causas o motivos no comprendidos en la Ley del Timbre y su Reglamento.

1o.—Las ventas comerciales no hay obligación de hacerlas constar por escrito; por consiguiente el no extender facturas no constituye infracción. (Art. IV letra D Ley 1o. julio 1930).

2o.—La tendencia o posesión de un recibo privado sin sello, no entraña responsabilidad de ninguna clase puesto que la obligación de sellar incumbe a quien extiende el documento y no hay responsabilidad solidaria en este caso como existe para la factura; sin embargo el documento pierde su eficacia para acreditar el pago, que es la peor sanción que puede caer sobre el. Pabe en este caso. (Art. 9o. 10; 26; Reglamento 4 septiembre 1930.)

3o.—Las nóminas que no estén firmadas por los empleados u obreros que cobran los sueldos o jornales que en ellas se especifican no tienen el carácter de **comprobantes** y por lo tanto no están sujetas al impuesto del timbre, toda vez que el documento está expedido por el que paga; siéndole aplicable lo dicho en el párrafo procedente marcado con el número 2o. y además lo prescripto en el artículo 34 del Reglamento de 4 de septiembre de 1920.

4o.—Los únicos actos que hay que hacer constar por escrito a los efectos de la imposición del timbre nacional son los comprendidos en los artículos 16; 17; 18; 21; 29 y 38 del Reglamento de 4 de septiembre de 1920, y ninguno de ellos se refiere a las ventas mercantiles ni al pago de sueldos o jornales.

5o.—El no cumplimiento de lo dispuesto en la Circular de 18 de mayo de 1921 por parte de los industriales a que ella se refiere no es constitutivo de infracción, por cuanto que la referida Circular no se publicó en la Gaceta Oficial de la República ni por su redacción es imperativa sino que autorizo a determinados industriales que se dedican a la venta por medio de carros de reparto a extender facturas por duplicado, sellando solamente la matriz y entregando el dupuicado al comprador.

6o.—Que tampoco constituye infracción el incumplimiento de la Circular 44 de 8 de diciembre de 1928 porque no obliga sino autoriza lo mismo que la anteriormente citada, a determinados industriales para que puedan extender sus facturas por duplicado, sellando solo la matriz, en las ventas hechas por medio de carros de reparto. Además de lo dicho que hace potestativo el uso de la facultad que por ella se otorga existe la consideración de carácter legal de que las circulares no tienen virtualidad para obligar al público contribuyente, sino valor puramente administrativo entre los empleados y subalternos del Jefe o Secretario que las dicta.

7o.—Los vales de caja o documentos de orden interior de una oficina o de un comercio o industria para acreditar pequeños gastos o pagos hechos por los mismos empleados o dependientes no deben estar sujetos al impuesto del timbre.

8o.—Fuera de los casos determinados en los artículos citados en el párrafo marcado con el número 4 de este escrito, el derecho del Estado para exigir el cobro de este impuesto no nace hasta que no se extiende el documento y éste reune las condiciones de comprobantes.

9o.—Los recargos que sistemáticamente viene imponiendo la Administración en los casos de infracción de la legislación del timbre no son procedente hasta tanto no se compruebe que ha habido reincidencia, pues según el artículo VI de la Ley del 1o. de julio de 1920 "en caso de infracción se pagará un recargo del tanto al triplo del impuesto dejado de satisfacer, **según sea el número de las reincidencias',** cuya disposición está contenida también en el artículo 44 del Reglamento de 4 de septiembre de 1920.

CONSEJOS MEDICOS

Por el Dr. PEREZ BOUDET

Ex-Interno del Hospital de Emergencias. Médico del Departamento Forense de la Ciudad de la Habana. Especialista de las afecciones del Aparato Digestivo. GABINETE: PRADO 33, altos. Teléfono: A-7490.

(Diríjase la correspondencia al DIARIO DE LA MARINA, Prado 103, Dirección).

A. G. (San Antonio):
Lo más indicado dado los síntomas que usted me manifiesta para esa señorita es el tomarse varios frascos de Coleflavina, poderoso desinfectante de las vías biliares y que a no dudar, le hará gran beneficio en su enfermedad. Además cuando se acueste puede tomar una cucharada de Leche de Magnesia.

LILIA. (Aguacate):
Así me gustan mis clientas, animadas como usted y sobre todo decididas. Debe continuar tomando la Somatose en leche, haciendo el mismo reposo, pero ahora vamos a hacer una pequeña modificación, que será el aplicarle su médico dos ámpulas semanales de Novocodyl, por vía intravenosa, en dosis crecientes. Con ello logrará lo que desea. Le ruego después de un mes de realizarlo, me vuelva a escribir.

MARY. (Cifuentes):
Creo mi buena amiguita, que lo que viene sufriendo usted es una ligera eficiencia ovárica, que responderá al tratamiento de dos cajas de Surovarina, aplicadas una diariamente mientras no tenga su menstruación. Le sería muy conveniente el tomar dos perlas de Oscodal. Como siempre quedo a sus órdenes.

UN MASON. (Cerro):
Lo más malo que usted ha hecho es someterse a tantos tratamientos distintos. Hoy en día está dando un excelente resultado la aplicación de la Vacuna Neunesisser-ac, por vía intravenosa, de positivos resultados. Le recomiendo sea puesta por un médico de su confianza.

ENFERMA DE GUANABACOA. (Guanabacoa):
Usted señora, se encuentra haciendo todo lo contrario a lo que debería hacer. Yo no puedo decirle concretamente si sus pulmones se encuentran en las condiciones que le dijeron, pero puede que exista una debilidad en ellos. Yo me permito el recomendarle el hacer el mayor reposo en cama, así como una alimentación buena y al interior tomar tres veces al día Tricalcina y aplicarse una ámpula de Cinnozyl alternando con otra de Pulmomenol. Después de sus comidas medio papel de Sil-Al que serán los encargados de realizar una digestión fácil. Trate de no tener más familia.

UNA ADMIRADORA. (Sabanazo):
Gracias por sus frases, créame sinceramente que se las agradezco. Yo he de darle un consejo para ver si logra hacer desaparecer esas manchas que tanto le disgustan. Tome tres comprimidos de Bileil al día y lávese su cara cuatro veces al día con Jabón de Afridol, usando agua templada. Un ligero laxante al acostarse le sería muy beneficioso.

UN ANTIGUO SUSCRIPTOR. (Ciudad):
¿Se ha hecho usted por ventura algún análisis de heces fecales? Puede que esto nos dé gran luz en su caso. Si usted lo desea yo tendré mucho gusto en contestarle después que lo realice y me mande una copia. Su caso es necesario que se lo trate, pues de abandonarlo y creer que no tenga importancia, puede traerle malas consecuencias.

Artículos de primera calidad al precio mas barato. Siempre novedades.

Bazar Ingles

Galiano 72

Las moscas transmiten enfermedades

TODA la vida del bebé puede desgraciarse por la mera entrada de una sola mosca en el hogar. Las moscas transportan microbios y los van dejando allí donde se posan.

Tifus, parálisis infantil, cólera, disentería—estas son algunas de las enfermedades que la sucia mosca deja detrás de sí. No existe insecto que parezca más inofensivo y ninguno que sea tan peligroso.

El Flit es la defensa más segura contra la amenaza de las moscas. Con rapidez las mata a todas. También mata mosquitos, cucarachas, chinches, hormigas y pulgas. Pruebe Ud. el Flit. Inofensivo para las personas. No mancha.

FLIT

MARCA REGISTRADA

Para protección de Ud. el Flit se expende sólo en latas selladas

098

PAGOS COMODOS

VESTIDOS DE SEDA

Alta Costura

Por nuestro sistema de ventas para pagar en VARIOS PLAZOS puede cualquier señora que le guste vestir elegante adquirir los MODELOS de más ACTUALIDAD confeccionados por expertas modistas con telas de insuperable calidad, SEDAS o HILO recibidas directamente de PARIS y NEW YORK.

También puede usted misma elegir el modelo. (Tenemos los últimos CATALOGOS) y se lo confeccionaremos a su medida. Acabamos de recibir una nueva colección en GEORGETTE ROMANO, CREPE MONGOL Y CHIFFONES ESTAMPADOS.

Háganos una visita y se convencerá por sí misma de la originalidad de nuestros MODELOS EXCLUSIVOS y a la vez la informaremos de las grandes ventajas que nuestro sistema de VENTAS le proporciona.

MUCHAS SEÑORAS Y SEÑORITAS de gran esplendor SOCIAL se visten en esta casa. Usted puede ser una cliente más.

ADVERTENCIA

Nuestra casa está situada en la calle GALIANO 18 entre ANIMAS Y LAGUNAS no se confunda.

"LA CASA SANTA"

GALIANO 18 — TEL. A-4940

LA CASA DE LOS VESTIDOS — LA CASA DE USTED

Dr. J. Warner

Especialidad en trabajos movibles sin que se vea el oro.

Hora fija a cada cliente.

O'Reilly 112 *altos*

DINERO

SOBRE ALHAJAS

Vea la calidad y precio de nuestras prendas.

LA REGENTE

Neptuno 39.

NOVIAS Vean los más lindos dibujos, al más bajo precio, en

JUEGOS DE CAMA — MANTELERIA — ROPA INTERIOR

de color — blanco o color — seda y olán

CASA MONTEAGUDO

OFERTA ESPECIAL

JUEGOS OLAN CLARIN 3 pzas. hechura y bordado a mano: $10

NEPTUNO 51

Suscríbase al DIARIO DE LA MARINA

M.E.C.D. 2016

CARTEL DEL DIA

TEATROS

COMEDIA.—9 y 15: El Proceso de Mary Dugan.

ALHAMBRA.—8: La atracción del cabaret. Segunda tanda: La casa de los teléfonos. Tercera. Crítica.

CINEMATOGRAFOS

MODERNO—Matinee y noche: Curvas peligrosas; Aplauso; Una noche en el coche-cama; revista de actualidades.

CAMPOAMOR—Matinee y noche: Revista de actualidades; Perros calientes; Las Explotadoras de Broadway.

REGINA.—Función continua de 2 y 30 a 11 y 30: Películas sincronizadas; variedades musicales; cintas cómicas; La Intrusa; Todo por una mujer. 5 y 9: Presentación de Molit.

NEPTUNO.—Matinee y noche: Arriba el telón; La Mujer del Torero; Los cosacos; cintas cómicas; variedades musicales.

NORMA.—Matinee y noche: Revista de actualidades; La Intrusa; Un amor inmortal.

LIRA.—Matinee y noche: Revista de actualidades; cintas cómicas; El sordomudo; El loco del dirigible.

TRIANON.—Matinee y noche: Revista de actualidades; Sombras de gloria; variedades musicales; cintas cómicas.

RIVOLI.—Matinee y noche: Revista de actualidades; El precio de la belleza; Mujeres silvestres; cintas cómicas.

SALON ROJO.—5 y 15 y 8 y 15: Revista de actualidades; El desastre; La historia de una indiscreta; comedias.

CUBA.—Matinee y noche: Revista de actualidades; cintas cómicas; La coqueta; Canción de amor; revista de actualidades.

OLIMPIC.—Matinee y noche: Revista de actualidades; La Intrusa; Despertar o Amarga realidad; cómicas.

FAUSTO.—Matinee y noche: Revista de actualidades mundiales; El regalo de boda; variedades musicales.

VERDUN.—Matinee y noche: Revista de actualidades; Rosa Tigre; El muerto vivo; Botó la pelota; cintas cómicas.

RIALTO.—Matinee y noche: Revista de actualidades; Las hazañas del Emden.

UNIVERSAL.—Matinee y noche: Revista de actualidades; La nave de los fantasmas; El champion; episodio sexto de Juventud deportiva; El superhombre; cintas cómicas.

IMPERIO.—Matinee y noche: Revista de actualidades; Lios reales; El sol de media noche; El golpe de gracia.

WILSON.—Matinee y noche: Revista de actualidades; Un drama horrible; Perdón merecido; El beso; cómicas.

INGLATERRA.—Matinee y nocturna: Tenga paciencia; Santos del Infierno; Mujer al agua; revista de actualidades.

LARA.—Matinee y noche: Entre madre y esposa; La magia negra; cintas cómicas.

RIVIERA.—Matinee y noche: Revista de actualidades; Cuatro Diablos; cintas cómicas.

ENCANTO.—Matinee y noche: Cintas cómicas; La Calle del Azar; revista de asuntos mundiales; variedades musicales.

AHORA SÍ...
ME AFEITO BIEN!
La hoja francesa
"ELCREMO"
es suave como ninguna
NO SE SIENTE

Una prueba le convencerá de su excepcional calidad
Paquete de 10 hojas..... 50 cts.
DE VENTA EN TODAS PARTES
C. E. IRWIN, Distribuidor
Ricla 82, Habana

ELCREMO

SOCIEDADES ESPAÑOLAS

Las Damas en la Fiesta Iberista

Ya están designadas las damitas que figurarán al frente de los barrios que serán instalados en la gran verbena que para el día 21 del actual organiza el Real Club Iberia, en Montmartre.

Divididas están en tres grupos, cada uno compuesto de once, igual número que el que se requiere para integrar un equipo de futbol. Van ahora sus nombres:

Barrio Iberista: Señora Carmita Vázquez de Rivas, encantadora madrina del Club de los Campeones, y las señoritas Marina Tejeiro, Gloria Tejeiro, Carmita Gavira, Pilar Justez, Rosita Soler, Hortensia Ríos, Catalina Más; Josefina González; Carmelina González y Anita Valdés.

Barrio Español: Señora Lucita Díez de Gallego y las señoritas Lolita ustez; Marina Díez; Trinidad Ríos; María Luisa Ríos; Manolita Arias; María Santaella; Herminia Novás; Hortensia Novás; María Regueira y Angela Bertrand.

Barrio Cubano: Señoritas Josefina Fidalgo; Pilar Tejeiro; Gilda Justelle; María de Pablo; Asunción Gavira; Victoria Gavira; Leonor Franco; Mirka Colomar; Hortensia de León; Victoria Tejeiro y las señoritas de Lobo.

Varias Noticias de la "Asc. Canaria"

Un cable recibido de Gran Canaria ha traido la triste noticia del fallecimiento de la respetable señora doña Francisca Quintana viuda de Delgado.

Era la finada madre amantísima de nuestrao estimado amigo señor Pablo Delgado, ex-Tesorero de la Asociación Canaria, al que damos el más sentido pésame, extensivo a sus hermanos y demás familiares.

Cartas de México dicen que en aquella ciudad-capital dejó de existir, víctima de rápida enfermedad, el niño de nueve años Ramirito Cabrera Lorenzo.

Era el extinto sobrino de nuestros estimados amigos don Rosendo y don Manuel Lorenzo Martin y D. Luís F. Gómez, y primo de don Luís F. Gómez Wanguemert.

Reciban éstos y los demás familiares, entre ellos la afligida madre, doña María Lorenzo Viuda de Cabrera, la sincera expresión de nuestra pena, por el dolor que hoy están sufriendo.

—Por telegrama de Las Palmas se ha tenido conocimiento de la repentina muerte del señor Antonio de la Nuez, ocurrida en Valleseco.

El señor la Nuez, que hace muy poco embarcó para el país natal, era un canario entusiasta, en la actualidad vocal de la Sección de Propaganda.

Llegue hasta su afligida viuda y demás familiares el sentimiento que nos ha producido el fin de tan buen amigo.

SALUDO.

Se encuentra en esta capital el señor Isidoro Rodríguez Triana, miembro distinguido de la Asociación Canaria, residente en Zaza del Medio.

El señor Rodríguez ha sido y es un entusiasta propagandista a cuyos servicios está reconocida la Institución de que forma parte.

Reciba nuestro saludo.

ENFERMO

En la casa de salud de la Asociación Canaria se halla recluido por enfermo el señor José Ramos, Representante a la Asamblea de esa Institución por la Delegación de Morón.

Van con estas líneas los votos que formulamos por su pronto restablecimiento.

PROPAGANDA Y EL C. EJECUTIVO

Celebran esta noche interesantes juntas el Comité Ejecutivo y la Sección de Propaganda de la Asociación Canaria.

Esta última al finalizar la sesión, hará entrega de los diplomas de «Socio Propagandista», conquistado por los asociados señores Francisco Hernández Rodríguez, José Montoto Sánchez y Francisco Marrera Miranda.

EL DOCTOR OLARIAGA

En la tarde de hoy, a las cuatro, el Dr. Luís Olariaga, Catedrático de la Universidad Central de Madrid y Secretario del Banco Exterior de España, hará una visita de cortesía a la casa de Salud «Nuestra Señora de la Candelaria», en donde será recibido por el Comité Ejecutivo de la Asociación Canaria y por el Cuerpo Médico de dicho Sanatorio.

Acuerdos Tomados por el C. Allerano

Celebró Junta Directiva; la presidió el señor Manuel González Blanco; asistían casi todos los miembros.

Se aprobaron el acta anterior y el Balance y el informe de la Sección de Propaganda que ha rendido una excelente labor.

Informó la Sección de Beneficencia de las visitas hechas a los enfermos presentando una solicitud de socorro hecha por otro asociado enfermo, solicitud que fué atendida y socorrido el solicitante.

Se dió cuenta del fallecimiento de una hijita del señor Antonio Suárez, socio meritísimo, por lo cual la Junta se puso en pie en señal de duelo, acompañando el sepelio una Comisión de la Sociedad y enviando una corona a la desaparecda.

Se acordó también conceder un diploma de Honor al Presidente señor Salvador González en mérito a su meritísima labor.

Juntas Directivas

Hijos del Ayuntamiento de Cospeito: Celebrarán Junta Directiva, hoy día 11 del actual, a las 8 y media de la noche, en el Centro Gallego.

«Unión Caraviense»: celebrará Junta Directiva, el día 12 del actual, en el Centro Asturiano, a las 9 de la noche.

«Burgas & Candamil»: celebrará Junta General, hoy día 11, a las 9 p.m. en San Miguel número 120.

Insua y Santa Eulalia: Celebrará Junta Directiva, mañana día 12 del actual, a las ocho de la noche en el domicilio social, Esperanza No. 129.

Club Gradense: celebrará Junta Directiva, el día 12 del actual, en el Centro Asturiano, a las ocho y media de la noche.

Yernes. y Tameza: Celebrarán Junta Directiva Reglamentaria, el día 16 del actual, a las ocho y media de la noche en el Centro Asturiano.

Naturales del Concejo de Navia: Celebrarán junta Directiva, el día 13 del actual en el Centro Asturiano, a las 8 y media de la noche.

Las Puentes de García Rodríguez: Celebrará hoy Junta Directiva en los salones del Centro Gallego, a las 8 y media de la noche.

Centro Asturiano: Continuación de la Junta General a las 8 y media de la noche; y la Comisión de Altas y Bajas a la misma hora.

Unión Villalbesa y su Comarca: Celebrará Junta Directiva, hoy miércoles, día 11 del actual, en el Centro Gallego, a las 8 p. m.

Club Concejo de Nava: Celebrará Junta Directiva, hoy miércoles, a las 9 p. m. en el Centro Asturiano.

Ferrol y su Comarca: Celebrará Junta Directiva, hoy miércoles en el Centro Gallego a las 8 y media de la noche.

Toman Acuerdos los de Villayón

Celebró Junta Directiva la Sociedad «Hijas dl Concejo de Villayón», bajo la presidencia del señor Carlos Fernández y actuando de Secretario el señor José Alonso.

Fueron aprobadas las actas pendientes y el balance mensual, pasando después a dar lectura a 14 altas y que son las siguientes: Balbino Fernández Suárez, Erudino Nieto, Eulogio Rodríguez, Jesús Prieto, Tomás Alfredo Rodríguez, Manuel Arias, Faustino Meya, José Torres Callado, Secundino Sierra, Pelayo Sánchez, Juan A. González, Ramiro González, Leví López, Ricardo Flores y Luís Méndez.

El señor C. González, presidente de la Comisión de Fiestas, informó a la Junta de las actividades que se están llevando a cabo por la comisión por él presidida, con la cooperación del gentil Comité de Damas, en relación con la fiesta del día 29 en La Polar, la que será amenizada por la Orquesta del señor Manolo Barba y un sexteto.

Comisión Ejecutiva del Centro Gallego

Mañana, jueves a las ocho y media de la noche, celebrará sesión la Comisión Ejecutiva de este importante Centro.

La presidirá el Presidente señor Francisco Pego Pita y concurrirán todos los señores que la integran.

Tratará de asuntos de carácter ordinario administrativo.

EL NUEVO SANATORIO

También celebrará sesión en la noche de hoy miércoles la Comisión que entiende en la bases para el Concurso del proyecto del nuevo Sanatorio que este mismo Centro, construirá en los terrenos de Víbora Park.

La junta comenzará a las ocho y media de la noche.

Del Club Tenerife

El próximo miércoles, por la noche, tendrá efecto en los salones de la prestigiosa sociedad Tenerife, Amistad 150, frente al parque de la Fraternidad, una importante junta del Comité de Propaganda de la señorita Encarnación Zamorano, que preside nuestro amigo señor Juan Clavijo, a la cual asistirán además de los señores del Comité numerosos amigos y admiradores de la entusiasta candidata.

La campaña de la señorita Zamorano se va intensificando de tal manera, que resulta ya insuficiente para las juntas el local.

Habrá obsequios para las damas y caballeros, y posiblemente la campaña organizadora del concurso, enviará también obsequios para los asistentes.

Después de la junta habrá baile.

Un Día Burgalés

Patrocinada la altruista Sociedad de Beneficencia Burgalesa, se ha acordado que todos los años en el mes de Julio sea celebrado el "Día Burgalés", día que se celebrará el 13 de Julio próximo, en el Salón Polar de La Polar, donde los burgaleses fraternizarán una vez más celebrando una brillante jira.

Naturales del C. de las Regueras

En la última Junta de Directiva celebrada por esta Sociedad se tomaron varios acuerdos; entre ellos el de enviar al señor Carlos Martí Secretario de la Asociación de Dependientes del Comercio de la Habana una carta dándole las más cumplidas gracias por su valiosa cooperación prestada a la Comisión organizadora del Banquete-homenaje ofrecido recientemente al Presidente señor Manuel Díaz Granda. Conceder una licencia ilimitada a nuestro Secretario señor Benjamín García para que pueda trasladarse a España según sus deseos; y a la vez se nombró Secretario Interino al señor B. González para sustituirlo. También se nombró una comisión para ir a despedir a nuestro Secretario con motivo de su viaje. Se concedieron dos socorros a dos convecinos de Las Regueras según petición de los mismos, firmada por varios asociados y se tomaron otros acuerdos de importancia en relación con los intereses sociales.

La Comisión que despidió al señor Benjamín González el sábado día 7, fué integrada por el Presidente señor Díaz Granda, y por los entusiastas regueranos señores Francisco Areces; Manuel González Tamargo; Antonio Fernández; Arturo Sánchez; Julián Areces; Baldomero G. Pañeda; Vicente Suárez; Manuel García Suárez y Vicente de Llanera; los cuales se congregaron en el Muelle de la Machina tributándole una cariñosa despedida, exponente de afecto y estimación.

Un Ponche en el Ctro. Valenciano

El próximo jueves, día doce de los corrientes, se efectuará en el Centro Valenciano, un ponche de honor que será ofrecido a la siempre gentil y bellísima señorita Conchita García, en premio a su triunfo en el Concurso de belleza efectuado recientemente.

Después habrá un animado baile que participarán todos los socios de la barraca y el gentil Comité de Damas, que preside la virtuosa y joven señora Amparito Vives de Climent.

UNA GRAN VELADA

Por invitación, será la próxima que están organizando los "titánicos muchachos" de la Sección de Fiestas, para el sábado 28 de los corrientes en su teatro salón.

Obras teatrales, así como números de variedades integrará el magnífico programa, lo mejor de lo mejor.

Creánlo o no lo crea, el salón estará rebosante de un distinguido público.

Los de Cerdido en el Salón Tropical

Llega a nuestro poder una atenta invitación del presidente de los «Hijos de Cerdido» para la gran fiesta que, para engrosar los fondos de su Sección de Beneficencia, se celebrarán los de la antigua «Pila Ancha» en el Salón Tropical, el próximo domingo.

Una orquesta, un sexteto criollo y un cuarteto gallego, amenizarán este gran festival.

Agradecemos al querido Presidente señor José Costa Losada, las cariñosas frases de reconocimiento que nos envía en su atenta carta invitación, por la labor realizada por nosotros en pro de la sociedad y de su fiesta benéfica.

AUTOMOVILES CIRCULADOS

Por transitar con exceso de velocidad fueron denunciados ayer por la policía los automóviles siguientes:

De las estaciones:

43165, en el crucero de la Havana Central y Luyanó, por el guarda jurado número 16 de los Ferrocarriles Unidos.

40001 y 22006, regateando en el interior de la Estación Terminal, desobedeciéndolo, por el vigilante 77 de los F. Unidos.

4008, en la esquina de Bolivar y Aranguren, por el vigilante 292 A. Kavanagh.

Del tránsito:

8356, en el Parque del Maine, por el vigilante 208 A. Sánchez.

5461 y 6553, en el parque del Maine, por el vigilante 1180 A. Fernández.

De los expertos:

20748, 2560, cuña, 89 Cuba, 23 Los Unidos, 57 La Especial, 9760 particular en la esquina de 23 y 2 por el experto Fernández de Lara.

SUSCRIBASE AL Diario de la Marina

Los Naturales de Ortigueira

El acuerdo para adquirir una parcela en el cementerio de Colón para construir el panteón social de esta sociedad, ha merecido el aplauso de todos sus asociados, ofreciéndose muchos de ellos a contribuir con el pago de una cuota doble. Las cuotas sociales no serán grabadas por este concepto. La obra se construirá con el producto líquido de varias fiestas que han de celebrarse con este objeto.

Las atenciones sociales continúan siendo atendidas, pues actualmente se está socorriendo a ocho asociados, enfermos unos y sin trabajo otros.

El próximo jueves día 12, a las nueve de la noche, se reunirán los asociados en el Centro Gallego, para ratificar el acuerdo referente a solicitudes de pasajes hechas por dos asociados.

La Sección de Propaganda activa por todos los medios el aumento de asociados, habiendo conseguido la inscripción de un grupo de bellas señoritas que habrán de contribuir con la gracia de su caridad a dar realce a la obra altruista de la misma. Fueron nombradas vocales de esta sección las señoritas Georgina Cabo, María Luisa Aja, Anés Alvarez, María Grande, María Blanco, Matilde Pérez, Adela Morales.

La Gran Verbena y Romería Montañesa

La gran Verbena y Romería Montañesa, organizadas por la actual directiva del Teatro Montañés para recolectar fondos «PPro edificio social», constituirá un soberbio triunfo para el presidente social señor Benito Cortines y sus compañeros. La directiva en pleno, con las Secciones laboran sin cesar.

En la última reunión del Comité se nombraron las siguientes comisiones para subdividir el trabajo, y poder dedicar mayor atención a cada uno de los numerosos festejos y alicientes que habrá en la verbena y la romería.

Comisión para el juego de Ollas, y Carreras de sacos, señores Jesús Fernández, Santiago de Dios, y Fidel Carrancedo.

Jurado del Concurso de bailes: señores Emilio Echani y Santiago Viota; Jurado del Concurso de juego de bolos: señores Baldomero González, Teodoro Martínez, y Manuel Escandón

Todas esas comisiones formadas por montañeses entusiastas, cumplirán su cometido a conciencia.

Serán invitados de honor a la fiesta montañesa los «mozucos» aviadores de la Montaña que serán, estamos seguros, objeto de grandes agasajos por sus compatriotas, tan amantes de todo lo que sea montañés.

El puesto de vendedor de churros estará a cargo de las bellas señoritas de la Sección de Filarmonía y elo por sí solo, garantiza una venta estupenda «de churros». Entre los diferentes barrios descollará el «Montañés», servido por señoritas vestidas de pasiegas, y en el que habrá concurso de cantos de la tierruca amada, por dos «mozucos» de la Montaña, que llegarán a la Habana en estos días en el vapor Cristóbal Colón. Habrá como es lógico, tratándose de montañeses, pito y tamboril, y sobre todo mucha alegría.

Se advierte a los «roemeres» que formarán legión, que pueden llevar sus meriendas. El láguer les será servido gratis. Se calcula en más de quince mil los concurrentes a la Verbena primero y a la Romería después los días 14 y 15 en La Polar. Todos los montañeses y sus descendientes asistirán, ya que se trata de recaudar fondos «Pro edificio social» para la «dasoma Montañesa, aspiración de todo hijo de la Montaña. Auguramos a Cortines y sus huestes, un éxito rotundo.

Un Bautizo en el "Valle de Lemos"

Con motivo de celebrar el bautizo de su hijita menor Marujita, se celebró una eleagante fiesta en el hogar feliz de los esposos señores Pura González y José Martínez, socios del Valle de Lemus.

Una orquesta ejecutó un admirable programa y la abrillantaron con su gracia y su belleza las damas y las damitas siguientes: Pura González de Martínez, digna esposa de tan cumplido caballero como el señor José Martínez; Herminia Vila de Rodríguez; María Jaume de Somoza, Felisa Mosteiro de García; Emilia López de González; Elvira Fernández de Pereira; María González de González; Isabel Paredes de Ramos; Alberta Rodríguez de Díaz y Emilia Sallujeda de Valle.

Señoritas, entre una pléyade deliciosa: Lolita Pereira; Merceditas García; Rosa Somoza y su hermana Blanquita; Conchita González; Pura Gallego; Mercedes López; Nenita Cabarcos; Genoveva Rogeiro; Lolita Gnzález; Estrella Vázquez; Candita Vázquez; Carolina Alvariño y Eulogia López.

Tan simpáticas concurrentes fueron obsequiadas con esplendidez por los esposos González Martínez.

Golada y Carballino

Celebraron interesante Junta Directiva.

Se aprobaron las bases presentadas a la mesa por el señor F. Domínguez para la organización de la gran romería que estas sociedades celebrarán el día 3 de agosto en La Polar.

La comisión encargada de su organización ha comenzado sus trabajos con entusiasmo que aplauden ya todos los de Golada y todos los de Carballino.

Exija este empaque.

¿Va su hija a la escuela con regularidad?

Muchas muchachas faltan a la escuela algunos días de cada mes por enfermedad, lo que, en la mayoría de los casos, es innecesario porque tanto las jóvenes como las mujeres de edad, pueden fortalecerse con el Compuesto Vegetal de Lydia E. Pinkham.

Durante esta época de la vida es cuando se ha de tener mayor cuidado para asegurar la salud para el futuro. Una muchacha enfermiza jamás podrá soportar el esfuerzo que va a pesar sobre su organismo durante el curso de la vida.

Los estudios en la escuela o en el colegio, unidos a la diaria actividad social, demandan una excelente salud. Las muchachas que sufren de agotamiento, insomnio, nerviosidad y falta de apetito, recobrarán nueva fuerza y vigor con el

Compuesto Vegetal de Lydia E. Pinkham

Su hija merece lo mejor en la vida. Cómprele una botella hoy.

De venta en todas las farmacias.

LYDIA E. PINKHAM MEDICINE COMPANY, LYNN, MASS., E. U. DE A.

GACETILLAS

CAMPOAMOR

«LAS EXPLOTADORAS DE BROADWAY» ROMPE TODOS LOS RECORDS DE ENTRADAS

«Las Explotadoras de Broadway», la grandiosa película que está exhibiendo Campoamor desde el lunes, ha triunfado, porque es una opereta de gran efecto espectacular, de maravillosa partitura musical y de un encanto infinito, debido a la pléyade de mujeres lindas y fascinadoras que se asoman a sus escenas.

Además, hay bailes, muchos bailes modernos, clásicos, bailes de comparsas admirablemente ensayados, derroche de movimientos rítmicos acompasados con mecánica precisión casi inconcebible y hay un triple romance entre los principales personajes y muchas coqueterías, conquistas, amoríos pasajeros y frívolos apasionamientos, que mueren casi al nacer porque tal es hoy en día la vida en las grandes ciudades y esta producción copia las horas que cada cual pasa en compañía del ser que en ese momento es dueño de su sentir... mañana... otra conquista, otro nuevo amor, otro baile, otra vida.

Como complemento del programa se exhibe una estupenda variedad, «Perros Calientes», en la que actúan más de 60 perritos.

En la entrante semana, una copia nueva de «La Hermana Blanca» con Illian Gish y Ronald Colman y «Redención» con John Gilbert, Renee Adorée, Conrad Nagel y Eleonor Boardman.

Se acercan los estrenos de «Un Convenio con el Diablo», de Ricardo Cortez y Claire Windsor; «Caprichos» de Norma Shearer, Lewis Stone y Robert Montgomery y la segunda super comedia de Stan Laurel y Oliver Hardy, titulada «Ladrones».

1275—11 Jun.

OLIMPIC

En los turnos de cinco y media y nueve y cuarenta y cinco se estrena la valiosa creación de Artistas Unidos, interpretada por la gentil Gloria Swanson, titulada: «La Intrusa».

Luneta: 20 centavos en 5 y media. 30 centavos en la tanda de 9 y tres cuartos, con derecho a ver gratis la de 8 y media.

En 8 y media: «Amarga Realidad», por Vilma Banky. Luneta: 20 centavos.

Mañana, «La Vuelta de Sherlock Holmes», por el flemático Clive Brook.

Sábado 14: «El Legionario Español», cantada por Galindo y coro de escogidas voces.

El domingo: «El Precio de la Belleza», una excelente película de Elga Brink.

1256—11 Jun.

Nuevo modelo de Cama Plegable Ideal

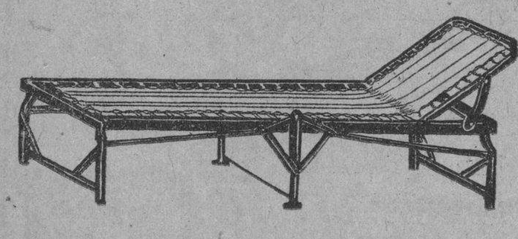

El nuevo modelo que ofrecemos al mismo precio popular del anterior, está notablemente mejorado por mayor solidez y más perfecto acabado.

En todo hogar debe haber una cama plegable "Ideal". Es muy útil cuando hay enfermo, para dormir la siesta, para familias numerosas, para resolver el problema de las habitaciones pequeñas.

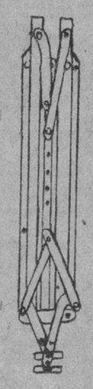

$6

Precios especiales para comerciantes y hospitales

La Casa Life
Teniente Rey y Habana
San Rafael y Rayo
(no tenemos teléfonos)

Suscríbase al DIARIO DE LA MARINA

40 AÑOS DE ÉXITO
VINO-LEGÍTIMO-
PEPTONA-BARNET
FERROFOSFATADO
3 Copitas alimentan más que 100 gramos
CARNE FRESCA
Todo se asimila pronto sin digerir, descansa el estómago y el hígado
PREPARADO POR:
Droguería "Sarrá" - La Mayor

EL MEJOR SOLVENTE DEL ACIDO URICO.
Salvitae
PARA GOTA, REUMATISMO Y AFECCIONES DE LOS RIÑONES Y VEJIGA.

GACETILLAS

FAUSTO

«LA MUSA ROJA»

Señala para hoy por vez última, en sus tren sturnos de costumbre, el Templo Máximo del Vitaphone y Movietone la espectacular y emocionante producción Sonora de la Universal Pictures titulada «El Regalo de Bodas», de la que son protagonistas Joseph Schildraut y Bárbara Kent, las dos grandes estrellas de la constelación escénica.

Sucede a esta película tras la función de hoy, en el cartel de Fausto, técnica, de argumento y de sincronía toda una joya de la cinematografía moderna: «La Musa Roja», dechado de ización, interpretada por Lila Lee, Sophie Tucker, Andrey Ferris y otras notabilidades de la escena teatral, cuyo estreno se fija para mañana, jueves.

Interesantes variedades de Vitaphone, conjuntamente con una revista Paramount de actualidades mundiales y una comedia, integran el programa adicional de cada turno.

1278—11 Jun.

TEATRO ALHAMBRA

«Las Impresiones de Pepín», revista de actualidad, original de Villoch. «Pepín» Rodríguez y Anckermann se ensaya activamente y con cuidado a fin de que su estreno que será pasado mañana viernes, resulte un éxito. Vistoso decorado y vestuario lujoso tiene esta obra llamada a ser el «success» de la temporada. Esperamos con impaciencia el viernes para asistir a este estreno.

En la función de esta noche subirán al palco escénico tres obras plenas de humorismo y de positiva atracción en el género criollo dispuesto el programa como sigue:

En la primera tanda:
«Atracciones del Cabaret»
En la segunda tanda:
«La Casa de los Teléfonos»
En la tercera tanda:
«Crítica»

1280—11 Jun.

TRIANON

Hoy se exhibe nuevamente en 5 y cuarto, 8 y cuarto y 9 y tres cuartos, «Sombras de Gloria». — El viernes «Cuatro Diablos», sincronizada. — El sábado y domingo «Aplauso».

En las secciones de cinco y cuarto, ocho y cuarto y nueve y cuarenta y cinco se presentará nuevamente la cinta hablada en español e interpretada por José Bohr y Mona Rico, titulada «Sombras de Gloria». Se completa el programa de esas tandas con el Noticiario Metro, correspondiente a la semana.

Luneta: 30 centavos en 5 y cuarto, 40 centavos en 8 y cuaurtuo y 9 y tres cuartos.

Mañana habrá una función benéfica a las nueve de la noche, con el estreno de «Rebeldías de Juventud» y números de variedades.

Vuelve a ser exhibida «El Desfile del Amor», el día 17. La grandiosa obra sincronizada de la Paramount, en donde tanto lucen Mauricio Chevalier y Jeanette Mac Donald es una de las películas que con más legítimo orgullo se pueden catalogar entre las triunfadoras producciones cinematográficas de la actual temporada.

1248—11 Jun.

CINE INGLATERRA

El espectáculo predilecto del público, por sus comodidades, magnífica ventilación, que permite al público disfrutar de temperatura invernal en la sala de proyecciones, en esta época del año.

Gran temporada de verano a base de función corrida de 2 a 11 y media p. m., rigiendo los precios de 10 centavos niños y 20 centavos mayores.

Para hoy, colosal programa especial, con la comedia, «Tenga Paciencia» por Buster Brown y las producciones «Santos del Infierno», sensacional y emocionante super joya Universal, interpretada por María Alba, y Raymond Hatton; y «Mujer al Agua» atracción suprema, interpretada por Mary Philbin y Otis Harlan.

A las cinco de la tarde, la comedia por Buster Brown; «Tenga Paciencia» y la regia producción «Santos del Infierno» por María Alba y Raymond Hatton.

Por la noche, el mismo programa de la matinée, proyectándose en último término «Santos del Infierno».

Mañana, «El Huracán», por Hobart Baswoorth, John Mc Brown y Leil Hyams; q «Amor», interpretada por Agnes Esterhazy, basada en la novela de Honorato de Balzac.

Viernes 13: «El Legionario Español», por Pedro Larrañaga, Hans Stuewe y Eva Von Berne.

Sábado 14: «La Intrusa», por Gloria Swanson.

Domingo 15: «El Secreto de Delia», por Marcella Albani.

1252—11 Jun.

NEPTUNO

«ARRIBA EL TELON», HOY

Una gran película Sonora de la Metro «Arriba el Telón», por los Niños Artistas de «Broadway Melody» y «Los Cosacos», sincronizada en «Neptuno», hoy. — «Mawas», o «El Terror de las Selvas», el viernes. — «Dinamita», el sábado.

La matinée en «Neptuno» es continua, comienza a las 2 p. m., con «La Mujer del Torero» cantada en español por Raquel Meller; después una revista y el estreno de «Arriba el Telón», canciones, bailes, música, cien girls de la Metro, por los mismos artistas de «Hollywood Review»: Bessie Love y Charls King, y por último, «Los Cosacos», por John Gilbert, copia nueva, sincronizada. Luneta, 20 centavos antes de las 4 p. m.

En las tandas elegantes de 5 y cuarto y 9 y media: «Arriba el Telón» con cantos, bailes, música y cien girls de la Metro, además «La Mujer del Torero», cantada en español, por Raquel Meller.

A las 8 y cuarto: «Los Cosacos», sincronizada.

El viernes, «Mawas», o «El Terror de las Selvas», la película que es un derroche de sincronización atrevida. Oiga usted en esta película el rugir de las fieras en sus propios cubiles.

«Dinamita», una nueva obra de Cecil B. De Mille, con Conrad Nagel el sábado. Esta misma película se exhibe el domingo en la tanda de las 10 de la mañana.

1255—11 Jun.

EL SABADO SE ESTRENA "LA MUJER QUE MATO"

Se aproxima la fecha del estreno de la preciosa cinta que bajo el título de «La Mujer que Mató», ha interpretado recientemente la sugestiva y bella artiz Marcela Albani. Como todas las cintas de esta actriz, ésta, su más reciente producción, es un magnífico alarde de sus grandes dotes, como artista dramática.

«La Mujer que Mató», es bello drama pasional, que gustará grandemente, por estar montado con gran lujo, y tener un intenso interés desde el principio hasta el fin, en que el desarrollo del drama, descubre la bien urdida trama en que se basa este precioso fotodrama.

El sábado, día de moda, es el día señalado para este estreno, que a no dudarlo, obtendrá tan gran éxito, y mayor si cabe, que todas las anteriormente presentadas, de esta renombrada actriz, que tantas simpatías ha conquistado entre el público habanero, por su arte delicado y exquisito, pues cada nueva cinta de Marcela Albani, ha sido un éxito más que ha obtenido.

13134—11 Jun.

CINE LARA

«Entre Madre y Esposa»

La Empresa del concurrido Cine Lara ha seleccionado para hoy el siguiente programa: Entre Madre y Esposa por la simpática Lois Wilson; La Magia Negra por Earle Fox y una Revista Pathé de asuntos mundiales, a los precios de 20 centavos los caballeros y diez centavos las damas y niños en matinee y noche por ser el día de las damas.

Mañana: El Legionario Español, cinta interpretada por Hans Stuve adaptada y cantada por Galindo y coro de cuatro voces; El calvario de una mujer por Lily Damita.

Viernes 13: Santos del Infierno por Raymond Hatton; El corazón de una nación por George Lewis. Sábado 14: El Alma de Francia por Jean Murat y El médico del amor por Richard Dix. Domingo 15: El desfile del amor.

CONVALECENCIA DEBILIDAD
ANEMIA
VINO Y JARABE
Deschiens a la Hemoglobina
Los Médicos proclaman que este Hierro vital de la Sangre es muy superior a la carne cruda, a los ferruginosos, etc. — Da salud y fuerza. — PARIS.

M.E.C.D. 2016

DESMEMORIADO

Pero, ¡qué memoria infiel! Parece increíble que cosas tan recientes no puedan retenerse. — Vd. debe tonificar su cerebro con la famosa Fitina, que al llevarle fósforo le conferirá potencia, lucidez y resistencia — y, por consiguiente, memoria clara y firme.

Fitina es de resultados positivos y duraderos.

FITINA

REINTEGRA LA VITALIDAD
—En todas las Farmacias—
PREPARADO CIENTIFICO SUIZO

TROYA

Ofreciendo los últimos modelos a precios sensacionales.

$3.50

Una combinación perla y palo de rosa. Perforado. Tacón alto o bajo. Elegantísimo.

Troya
Belascoain 83-85
Casi esq. a San José
MENENDEZ y CIA

Al interior, 30 cts. extra.
MULTIPLE ADTS 1241

PARA FLORES

Milagros
FLORES

Prado Once

A-9693 A-9694 A-9686 A-0694

EXTRAÑA MUERTE DE UN ESCOLTA

Presupuestos municipales a estudio de Gobernación

Comunica a Gobernación el Alcaide de la Cárcel de Bayamo, que el escolta de la cárcel de allí, nombrado Miguel Llanos, falleció de un modo misterioso, habiendo dado cuenta del suceso al juzgado.

PRESUPUESTOS MUNICIPALES

Para su estudio y aprobación han llegado a la Secretaría de Gobernación los presupuestos municipales de los siguientes ayuntamientos.

San José de las Lajas, Quivicán, Güines, Campechuela, Los Palacios, Consolación del Sur, Cienfuegos, Caimito del Guayabal, Santa María del Rosario, Cobre, Rancho Boyeros, Isla de Pinos Madruga, Unión de Reyes, Guaimaro y Santa Clara.

SERVICIO ESPECIAL DE OMNIBUS PARA EL BAILE DE LOS REPORTERS

Con el propósito de dar facilidades a las personas que deseen asistir al baile de Primavera que celebrará la Asociación de Repórters el viernes 13 en Sans Souci, la compañía de ómnibus Cuba establecerá el siguiente servicio especial.

Salida de ómnibus del Parque Central, costado del Centro Asturiano, cada cuarto de hora a partir de las 8 p. m. hasta las 12 m. y cada media hora desde las 12 m. hasta las 4 a. m. siendo el precio del pasaje de diez centavos.

A partir de las 3 a. m. varios ómnibus se estacionarán en la portada de Sans Souci para traer a la ciudad a las personas que no deseen esperar los que salen cada media hora.

El recorrido de los ómnibus será el siguiente: Salida del Parque Central, Neptuno, Galiano, Reina, Carlos III, Infanta, San Lázaro, Calle L, 23: Puente Almendares Ave. Columbia Ave. del Hipódromo, Calzada Real de Marianao hasta Sans Souci; regresando por los mismos lugares.

MENOR LESIONADO DE GRAVEDAD

Al caerse de la escalera de su domicilio, se produjo ayer tarde lesiones de carácter grave, Jorge Ruiz San Germán, de tres años de edad y vecino de Antón Recio número 71, de las que fué asistido en el Hospital Municipal.

El capitán Prat, al mando de la sexta estación, inició las oportunas diligencias.

DINERO
SOBRE ALHAJAS
Vea la calidad y precio de nuestras prendas.
LA REGENTE
Neptuno 39.

HABANERAS

(Viene de la página NUEVE)

BENDICION NUPCIAL

LA SUNTUOSA BODA DE ANOCHE

Un caso repetido.

Asistí a la boda de los padres.

Tócame hoy describir la boda de la hija, la señorita Sánchez Culmell, la gentilísima Graziella.

Fué anoche, con el caballeroso joven Gabriel Villada, al que solo puedo referirme en los términos más encomiásticos.

Celebrada en la Iglesia de San Juan de Letrán, el moderno templo de los Padres Dominicos, en el Vedado.

Boda suntuosa.

De alta elegancia.

Las galas de una magnífica decoración floral, obra del privilegiado jardín **Milagros**, realzaban la natural belleza del templo.

Arecas, innumerables arecas, rodeaban el altar haciendo resaltar con su color verde oscuro la blancura inmaculada de las flores que lo tapizaban.

En lo alto, circundando la imagen, se veía un gran arco de callas y dalias cuyas bases descansaban sobre otro arco mayor, recamado de las mismas flores.

Callas y dalias descataban también su espléndida belleza en jardineras y bucaros distribuidos con el mejor gusto por el retablo.

A los lados, dos hermosos jarrones, con flores, llamaban la atención.

Preciosos cestos estilo **Imperio**, altos y bajos, unidos entre sí por una doble guirnalda de espárrago, formaban la senda de los novios.

Y dalias y callas.

En los cestos bajos.

Grandes grupos de palmas junto a las columnas completaban aquel bello y fino adorno.

La dulce desposada, elegantísima, bella como nunca, llegó hasta el altar aprisionando en sus manos un ramo primoroso.

De estilo Médicis.

Muy artístico.

Estaba hecho de solo cuatro callas, en forma de manojo, recogidas con el mayor gusto.

Ramo que completaba la suprema elegancia de la **toilette** con que sorprendió al numeroso y distinguido concurso social congregado en San Juan de Letrán.

Graziella llevaba una Corte de Honor compuesta de once bellas señoritas.

María Luisa Menocal.
Nelly Ordoñez.
Vivien Conill.
Loló Vinent.
Tina Sarrá.
Nena Mañach.
Matilde Sánchez.
Mimí Sánchez.
Silvia Mendoza.
Josefina Mencía.
Ana María Sánchez.

Vestidas todas de blanco con lindos ramos del jardín **Milagros**, de rosas **Catalina Lasa**, las rosas de las novias, cayendo sobre el brazo hasta el borde del vestido.

La distinguida señora Julia G. Pola de Villada, madre del novio, y el cumplido caballero Bernabé Sánchez Batista, padre de la gentilísima **fiancée**, fueron los padrinos.

Los testigos.

Por la novia.

Los señores Pedro Sánchez Batista, Alvaro Sánchez Batista, Pablo G. Mendoza, Narciso Maciá y Leslie Pantin.

Y por el novio, el coronel José Ramón Villalón, Senador de la República, el coronel Roberto Méndez Peñate y los señores Tirso Mesa y Enrique Culmell.

Graziella y Gabriel.

¡Eterna sea su felicidad!

LA TEMPORADA DE OPERA

Gran público anoche.

En Payret.

La representación de **Tosca** se deslizó entre aplausos por parte de los artistas de la Compañía de Bracale.

Admirable Fleta.

Rayó a gran altura.

En el célebre **Addio alla vita** cautivó verdaderamente al auditorio.

Por la reseña, que doy a renglón seguido se comprenderá lo numeroso y distinguido de la concurrencia.

Señoras.

María Laza de Montalvo.

Conchita Huidobro de Valdivia.

Conchita Valdivia de Santo Tomás, Coralina March de Navarro, Aurora Barceló viuda de March, Blanca de la Torre de Rosales, Laura Pla de Vendrell, Vicenta Carta viuda de Pla.

María del Valle de Ortega.

Georgina O-Farrill de Carret.

Angelina Fernández, Rosa Cué viuda de Abreu, Rosa Abreu de Ruiz Mesa, Emma Ferrer de González Muñoz, Consuelo Fernández de Santos, Mimí Pérez de Leyte Vidal.

Berta Hernández de Cossío.

Cuca Saaverio.

Josefina Suárez Galbán de Mora, Mercedita de la Paz de López Muñoz, Lita Bustillo de Rodríguez Arango, Aida Escalona de García Montes, Conchita Fernández de Ros, Concepción Villasuso viuda de Fernández, Esperanza Pla de Moreno.

Rosa Espinosa de Nogué.

Pilar Frías de Ibáñez.

Nena Cartaya de Brito, Aurora Vázquez de Ramos Mantilla, Julita Ramos Mantilla de Sixto, Rosario V. de Concepción, Tina Farelli de Bovi, Chela Hernández Leal de Fernández Mederos.

Blanca F. de Castro de Jardines.

Tetí Moré de Suárez Solís.

Amalia Simoni de Pelaez; Carmela Sánchez Vives de Castro; Bebita Díaz Brigman de Rivero; Estrella Muñoz de Cueto; Olimpia de la Torre de Rivas.

Cuca Ponce de Díaz.

Floraida Fernández de Tolón.

Georgina Galainena de Pernía, Julia Pernía de Chaple, Carmelina Artime de Fernández de Castro, Maricusa Díaz Martínez de Palomino, Nena Muñiz y González, Servanda Fernández de Forest.

Lita S. de Pennino.

Tula Torralba de Bosque.

Conchita Bosque, Cari Urquijo de Montañá, Regina de la Presa de Aizcorbe, Armanda Fernández de Izquierdo, Raquel G. de Avellaneda de Carrillo, María Alcalá de Toyo, Rogelia Cordero de Blanco, América Ruiz de Villalba, Bibina Lezama de Del Valle, Aurelia Gueringer de Hernández.

Aurorita Hernández de Sánchez.

Isabel Gueringer de Corvison.

Señoritas.

Asunción O-Reilly.

Juana María Cabarrocas.

Ofelia Cabarrocas, María Teresa Suárez Solís, Nena Benítez, Conchita Gallardo, Conchita Rosales, Consuelo Zubizarreta, Caridad y Nenina Rosales, María Luisa Montalvo y Lasa, María Esperanza Montalpo y Lasa, Georgina Freyre Varona.

Evangelina Freire Varona.

Herminia Pla.

Lolita Ricardo, Delia Ruiz y Muñiz, Teté Curbelo, Angélica Curbelo, Rita Acosta Rivas, Nena Acosta y Rivas, Luisa Casariego, Esperanza Casariego.

Berta Hernández.

Esther Perellade, Estela y Flor María Carricarte, Graziella Molino, Marcela Piñeiro, Nenita Forest, María Pepa Pupo, Mercedes Soler, Mercedes Leal, Felicia e Isabel Leal.

Dora Sánchez.

Ofelia Corvisón.

Para mañana se anuncia la tercera de abono con **Carmen**, por el gran tenor Fleta, Zara Jay, Georgia Stark y Luigi Demitri.

Y el sábado, con **Rigoletto**, será la última función de la temporada por embarcar la hueste en el **Espagne** el domingo.

Función de abono.

Y de despedida.

FUERA DE LA HABANA

Una boda hoy.

Lejos de la ciudad.

Es la de Silvia Montalvo, encantadora señorita, y el correcto joven Raoul Labarta.

Se efectuará la ceremonia en la Iglesia Parroquial de San Cristóbal.

Resultará muy lucida.

Interesantísima.

MARGARITA JOHANNET DE CESPEDES

En Varadero.

Colmada de congratulaciones.

Pasó así ayer sus días Margarita Johanet, la joven y bella señora del doctor Carlos Miguel de Céspedes, popular y muy querido Secretario de Obras Públicas.

Recibió felicitaciones.

Y flores infinitas.

Desde el jardín **El Fénix**, donde fueron enviadas algunas en hidroplano, llegaron a sus manos las siguientes:

Un cesto, del Honorable Presidente de la República y señora Elvira Machado de Machado.

Una caja, de Rafael Jorge Sánchez y señora Bertha Machado.

Un cesto, del Subsecretario de Estado, doctor Miguel Angel Campa y señora.

Una caja, del comandante Manuel Espinosa y señora.

Una caja, del capitán Llaneras y señora.

Una caja, del coronel Julio Morales Coello y señora.

Un cesto, de Gustavo Parodi.

Una caja, de José Izquierdo Julián.

Una caja, de América Arias de Gómez.

Una caja, de Federico Fabre y señora.

Una caja, de Rosa Blanca Carballo de Martín.

Una caja, de José Manuel Valdés-Rodríguez.

Una caja, de su tía Lolita, la señora de Urrutibeascoa.

Una caja, de Silvia Bachiller de Párraga.

Una caja, de Esther Bachiller.

Una caja, de la viuda de Fabre.

Una caja, de Castellá, Lecuona y Martín.

Una caja, de Renée Molina de García Kohly.

Un cesto, de Octavio Lissarrague.

Una caja, de Matilde Fabre.

Y un cesto, del doctor Francisco Carballo.

Correspondió a **El Clavel**, el gran jardín de los hermanos Armand, el mayor contingente de flores para la señora de Céspedes.

Flores cubanas, de aquellos extensos dominios de Marianao, las más bellas, más fragantes y más lozanas.

Eran las siguientes:

Un cesto de **easter lillies** y alelíes, de Loló Larrea de Sarrá.

Un cesto de **easter lillies** y **Duchesses de Nemour** rosadas, de Nena Machado de Grau.

Un cesto de callas y gladiolos **Capitolio**, de María Antonia Alonso de Aspuro.

Una caja de callas, de Rosita Cadaval de Raynerl.

Una caja de **easter lillies**, de Mariana Venero de Camps.

Una caja de **easter lillies** y gladiolos, de Manuel Villapol y señora Fausta Vieta.

Un cesto de peonías y **easter lillies**, de Ernestina Marcoleta de Mestre.

Una caja de dalias y peonías, de María Radelat de Fontanills.

Una caja de orquídeas y alelíes, de María Faz de la Rosa.

Un cesto de dalias y **easter lillies**, del doctor Rafael Nogueira.

Un cesto muy grande, hermosísimo, de **easter lillies** y crisantemos, de los Oficiales en Comisión de Servicio en la Secretaría de Obras Públicas.

Un cesto de **Duchesses de Nemour** rojas y dalias blancas, de Esperanza de Cárdenas de Suárez.

Un cesto de dalias **María Jaen** y gladiolos **Capitolio**, de Manuel Coroalles y señora, Lily Morales.

Un cesto de dalias **María Espinosa** y **easter lillies**, de Silvia Hernández de Rivero.

Un cesto de dalias y gladiolos, de Francisco Mestre.

Una caja de gladiolos y margaritas del Japón, de Pablo Alvarez de Cañas.

Un cesto de callas y dalias, de María Josefa Corrales de Cortina.

Un cesto de margaritas y gardenas, de Nandita Sanguily de Nogueiras.

Una caja de gladiolos y callas, de María Martín de Dolz.

Una caja de dalias **Marianita Seva** y gladiolos rosados, del capitán Colín Herrera y señora.

Una caja de **easter lillies**, de Adolfo Arellano y señora.

Una caja de dalias **Comtesse Marie Louise**, de José Alejo Sánchez y señora, Maruja Barraqué.

Una caja de gardenias y dalias **María Jaen**, de Pura Nazabal de López Oña.

Un hermoso cesto de gladiolos, **Duchesses de Nemour** rosadas y dalais **Aleida Averhoff** y otro cesto de gardenias, alelíes azules y hortensias blancas, para madre e hija, de la Compañía Cubana de Contratistas.

Un cesto de gardenias y margaritas, de Ofelia Herrera y Rodríguez Arango para Margarita de Céspedes y Johanet.

Y, cerrando la larga relación de flores de **El Clavel**, una preciosa jardinera con **Duchesses de Nemour** blancas y dalias **María Espinosa**, de Armand y Hermano.

Las flores del aristocrático jardín **Milagros** llenan una extensa relación.

Un cesto de **Duchesses de Nemour** rosadas y blancas, del Alcalde de la Habana y señora, Serafina Diago de Gómez.

Un cesto muy grande de rosas **Catalina Lasa**, de Salvador Guedes.

Una caja de rosas **Catalina Lasa** y gladiolos Magenta, de Petronila Gómez de Mencía.

Una caja de gladiolos amarillos, de Fernando Scull y señora, Malula Rivero.

Un cesto de rosas **Catalina Lasa**, de Dominguito Macías.

Una caja de dalias blancas y gladiolos rojos y salmón, de Esther Febles y Montaño.

Una caja de rosas **Catalina Lasa**, de Mariana de la Torre viuda de Mendoza.

Una caja de rosas **Catalina Lasa**, de Teté Diago de Granados.

Una caja de **Duchesses de Nemour** blancas, de Ramón Zaydín y señora, María Antonia Diago.

Una caja de **Duchesses de Nemour** rosadas, de Mario Mendoza y señora, Bebé Vinent.

Una caja de gladiolos Magenta, Angela Obregón de Bernal.

Un cesto de **Duchesses de Nemour** blancas, de Alicia Pantage de Méndez.

Una caja de gladiolos **Magenta**, de Loló Vinent.

Y un cesto de dalias **Margarita Johanet**, del jardín **Milagros**.

De la **Casa Trías** muchas.

Y de otros jardines.

CARLOS ENRIQUEZ

Exposición de pintura.

De un carácter singular.

Ultimas obras del extraordinario artista Carlos Enriquez.

Se inaugura hoy, a las seis de la tarde, en el estudio del doctor Emilio Roig de Lauchsenring, en Cuba 52, primer piso.

Por la noche una comida.

A las ocho y media.

Es como homenaje al expositor y para despedida a los escritores Adolfo Salazar, Federico García Lorca y Luis Cardoza y Aragón, próximos a embarcar con dirección a Europa.

Ofrecida en el restaurant del **Pasaje** por la revista de avance 1930.

Numerosas las adhesiones.

Un bello acto.

PRIMERA COMUNION

Roberto Mestre y Treviño.

Un niño encantador.

Recibió la primera comunión, de manos de Monseñor González Estrada, en la Capilla del Colegio Teresiano.

Otros colegiales más recibieron también, en unión de Roberto, el Pan Eucarístico.

Precioso el acto.

Interesantísimo.

HOGAR FELIZ

En plena alegría.

Con todas las satisfacciones.

Así se encuentran los jóvenes y felices esposos José Ramón Coscullueela y Esther Iduarte.

Una linda bebita ha venido a colmar las dichas de esos padres.

Criatura angelical.

A la que llaman María Antonia.

AGUSTIN C. COSTA

Restablecido ya.

Por completo.

Pasó varios días recogido en sus habitaciones del hotel **Roma** el muy amable y muy cumplido caballero Agustín C. Costa.

Ha vuelto ya a las atenciones de su importante cargo de director del nuevo Banco de Crédito.

Reciba mi enhorabuena.

La más afectuosa.

MARGOT PIÑEIRO

De días.

En la festividad de ayer.

Estuvo una gentil y graciosa señorita, Margot Piñeiro, en cuya morada del Cerro se efectuó una agradable reunión.

Numerosos los mensajes de felicitación que llegaron hasta la encantadora Margot Piñeiro.

Recibió flores.

Muchísimas flores.

La Semana del Tercer Piso en "LA CASA GRANDE"

DEPARTAMENTO DE TAPICERIA.

Su hogar "exige" una decoración adecuada al verano. Nuevos colores y dibujos, que den a su casa un tono alegre, fresco.

Visillos de punto y de malla con argollas a 0.25.

CORTINAS:

de tul y de malla, bordadas, de tres cuartas de ancho por dos y tres cuartas de largo a 3.00 el par.

Cortinas de tul francés y suizo, con vuelo plisado, con bordados en los colores crudo, ecru y blanco de

125x350	cms.	a 6.30	par
125x350	„	a 7.20	„
125x350	„	a 9.00	„
140x350	„	a 8.10	„
140x350	„	a 9.90	„
140x350	„	10.60	„

Cortinas de encaje de venecia de 140x400 cms. rebajadas de $75.00 a $22.00.

STORES:

de tul bordados de

160x300	cms.	a	6.30
160x300	„	a	7.20
160x300	„	a	8.10
160x350	„	a	13.50
160x350	„	a	14.50

Malla por varas de tres metros de ancho, desde 2.50.

Punto por varas, de tres metros de ancho, desde 2.50.

la Casa Grande

EL VIERNES SAN ANTONIO.

Elija su regalo en LA CASA GRANDE.

Vea las novedades que acaban de recibirse en el DEPARTAMENTO DE CABALLEROS.

PARA LAS ANTONIAS.

En poco tiempo y por poco dinero puede usted elegir un objeto práctico, de gusto y muy en boga.

a quienes usted desee obsequiar con algo de buen gusto, LA CASA GRANDE le ofrece las posibilidades de su Departamento de Regalos, donde abundan objetos de exquisito arte.

la Casa Grande

Una Venta Especial

Termina mañana jueves.

Holán de Hilo Estampado.

800 pezas de esta tela ideal para el verano.

Gran variedad de diseños y colores.
Calidad inmejorable.

El corte de 4 varas:

2.10

la Casa Grande

Planta baja.

Venta Extraordinaria de Zapatos.

Durante esta semana hacemos en nuestro Departamento de Peletería una oferta muy especial:

Zapatos muy finos en color beige, de tacón alto y mediano. Rebajados de 10.00 y 12.00 a 8.00

Zapatos blancos y negros, también 12.00, rebajados a 8.00

Bonitas sandalias tejidas de 6.50 y 8.50 rebajadas a 4.00 y 5.00

También en zapatos para niñas hemos hecho una rebaja cosiderable en los precios.

la Casa Grande

Primer piso.

PERFUMERIA.

Agua de Colonia Regina, el litro . .	0.90
Lociones surtidas de Coty, el frasco .	0.80
Lociones de Houbigant, el frasco . . .	0.80
Lociones lilas, violetas, y rosa de Lubin, el frasco	1.25
Polvos surtidos D'Orsay en todos los colores, la caja	0.25
Polvos de Anthea de Roger y Gallet, la caja	0.30
Pomadas de Coty perfumes surtidos a	0.55
Pomadas de Lubin, „ „ a	0.60
Talco Narciso de China, a	0.20
Esencias d'Orsay en los perfumes Elegancia, Jazmín, Lilas, Poesía, Rosa, Mimosa, y Heliotropo, febajadas de 1.25 el frasco a	0.75
Jabón de Myrka para el baño, la docena	0.80

la Casa Grande

PAN AMERICAN AIRWAYS INC.

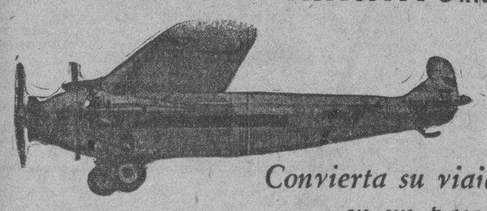

Convierta su viaje en un paseo

HABANA-MIAMI

DOS HORAS - SERVICIO DIARIO

Cómodos y lujosos Aeroplanos TRIMOTORES equipados con RADIO en combinación con los más rápidos trenes de los E. U. de A.

Servicio de Pasajeros y Correo a las

ANTILLAS - CENTRO Y SUR AMERICA

Pida informes en nuestra
PRADO 13 *oficina* TEL. A-2222

E. P. D.

EL SEÑOR

JOSE CAMPOS JULIAN

HA FALLECIDO

(Después de recibir los Santos Sacramentos y la Bendición Papal)

Sus padres, hermanos y demás familiares, suplican a sus amistades encomienden su alma a Dios. El acto del sepelio se verificará hoy, miércoles, 11, del actual, a las 4 p. m., partiendo de la casa mortuoria Mayía Rodríguez 19 esquina a Estrada Palma.

Habana, Junio 11, de 1930.

Avelino Campos Rey, Elvira Julián de Campos, María Teresa, Modesto, Juan, Jesús y Trinidad Campos Julián, Cándida Salinas de Campos, Dolores Barberá de Peña, Antonio Peña y Saiz, Manuela Campos de García (ausente), Trinidad Aznar Vda. de Hidalgo (ausente), Emilia Julián Vda. de del Barrio, Comandante Ignacio de Algarra, Enrique Cabanas, Dres Oscar Jaime y Francisco Ferrer y Rovira.

(NO SE REPARTEN ESQUELAS)

SUSCRIBASE AL "DIARIO DE LA MARINA"

LUIS SAMUEL RAFAEL

El dolor de unos padres.

Grande, sin nombre...

El doctor Luis A. Jiménez y su distinguida esposa Berta Verdes lloran desolados al hijo que acaba de arrebatarles la adversidad.

Luis Samuel Rafael, que así se llamaba, era su amor, su idolatría.

Están inconsolables.

Sin que nada mitigue su pena.

En su entierro, efectuado ayer por la tarde, sobresalían las ofrendas florales, entre otras, las que figuran enviadas desde **La Isla**, el gran jardín del Vedado.

Una corona en cuyas cintas se leía esta inscripción: «A Luisito, nunca te olvidaremos tus padres». Otra corona de sus abuelos, Samuel Verdes y Ernestina Escarrá. Otra, de los Empleados de la Sección de Apremios. Otra más, del Departamento de Fomento. Un abanico de flores, de Alberto Oropesa. Otro abanico de Enrique Mesa. Un cojín de flores, de sus primos Carlota y Cuco. Una lira, de del Rey y familia y entre otros atributos más, una cruz preciosa, de los dueños del jardín **La Isla**, señores García Pérez y Compañía.

¡Pobre Luisito!

SERGIO CARBO

Conocido el accidente.

Muy encible.

Ocurrió en la mañana del sábado al amigo y compañero muy querido Sergio Carbó popular director de **La Semana**, en la Playa de Marianao.

Unas heridas que sufrió en la cabeza mientras se bañaba en aguas del Círculo Militar.

Sigue ya mejor.

Aunque postrado.

Enrique FONTANILLS

VEA NUESTRA VENTA ESPECIAL DE $1.00 A $5.00
PARA REGALOS DE DISTINCION

CON TALLERES PROPIOS — JOYERIA EL GALLO — Habana

Joyeria "El Gallo"

«La Estrella de Italia».
Compostela 46.

Industria y San Rafael.

Anúnciese en el DIARIO DE LA MARINA

M.E.C.D. 2016

No hay persona en la Habana que deje de interesarse por los billetes de "EL GATO NEGRO"

Y particularmente el simpático elemento femenino se disputa a porfía los billetes de EL GATO NEGRO, que han dado, están dando y darán siempre los mejores premios:

Ayer vendimos el 2do: 11,107 en $30,000.- 10,754 en $2,000.- 7,410 en $1,000

Y otros premios y aproximaciones vendió EL GATO NEGRO

Pídanos para la próxima un GALLO TAPADO, a $28.50 los enteros.—Servimos billetes a todas partes de la República, aceptando en pago giros, billetes premiados o cheque intervenido.—Véannos, Colectores. Compra-venta de monedas extranjeras y Acciones de la UNION OIL CO., S. A.

CACHEIRO Y HNO. *Vidriera del Café EUROPA, Obispo y Aguiar, Habana. Sucursal: Vidriera de EL BRAZO FUERTE, Galiano y Zanja.*

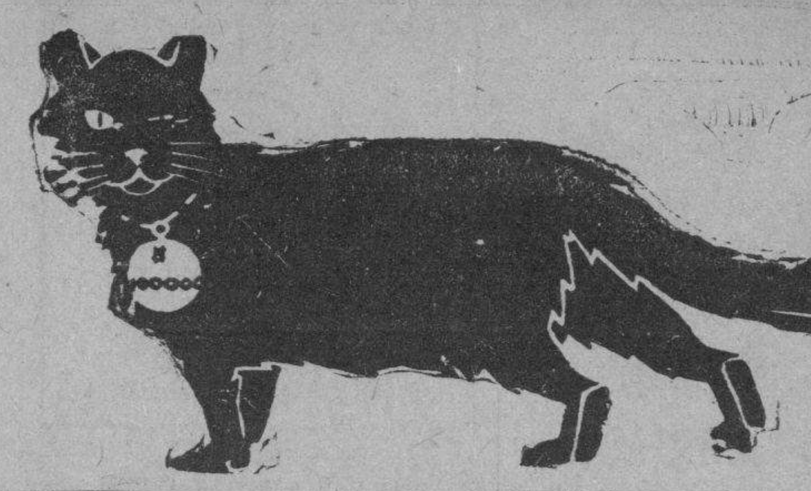

DIRECCION GENERAL DE LA LOTERIA NACIONAL

LISTA de los números premiados en el Sorteo No. 744 ordinario, celebrado en la Habana el día 10 de Junio de 1930.

NUMEROS — PESOS

UNIDAD
8. —100
DECENA
21. —100
46. —100
54. —100
84. —100
99. —100
CENTENA
118. —100
133. —100
137. —100
174. —100
220. —100
233. —100
252. —100
262. —100
299. —100
335. —100
357. —100
369. —100
383. —100
430. —100
442. —100
466. —100
481. —100
482. —100
490. —100
500. —100
515. —100
563. —200
576. —100
586. —100
633. —100
645. —200
712. —200
716. —100
728. —100
745. —100
746. —100
765. —100
823. —100
907. —100
913. —100
961. —100
966. —100
971. —100
978. —100
979. —100
984. —100
MIL
1010. —100
1016. —100
1029. —100
1061. —100
1074. —100
1080. —100
1095. —100
1100. —100
1103. —100
1142. —100
1158. —100
1162. —100
1167. —100
1198. —100
1208. —100
1221. —100
1225. —100
1252. —100
1275. —100
1294. —100
1348. —100
1376. —100
1383. —100
1404. —100
1405. —100
1416. —100
1444. —100
1447. —100
1456. —100
1480. —100
1509. —100
1510. —100
1546. —100
1549. —100
1551. —100
1564. —100
1582. —100
1633. —100
1664. —100
1780. —100
1784. —100
1787. —100
1817. —100
1829. —100
1841. —100
1851. —200
1869. —100
1874. —100
1879. —100
1901. —100
1916. —100
1941. —100
1964. —100
DOS MIL
2059. —100
2066. —100
2108. —100
2112. —100
2117. —100
2142. —100
2147. —100
2157. —100
2162. —100
2233. —100
2239. —100
2246. —100
2247. —100
2268. —100
2269. —100
2276. —100
2318. —100
2319. —200
2348. —100
2350. —100
2357. —100
2359. —100
2368. —100
2392. —100
2403. —100
2419. —100
2424. —200
2455. —100
2460. —100
2465. —100
2466. —100
2476. —100
2484. —100
2485. —100
2490. —100
2559. —100
2567. —100
2575. —100
2578. —100
2656. —100
2659. —100
2679. —100
2713. —100
2741. —100
2743. —100
2749. —100
2751. —100
2759. —100
2765. —100
2767. —100
2773. —100
2841. —100
2853. —100
2856. —100
2868. —100
2887. —100
2888. —100
2930. —100
2934. —100
2943. —100
2945. —100
2974. —100
2990. —100
TRES MIL
3001. —100
3007. —100
3054. —100
3059. —200
3061. —100
3069. —100
3104. —100
3109. —100
3130. —100
3158. —100
3176. —100
3193. —100
3202. —100
3205. —100
3232. —100
3238. —100
3289. —100
3318. —100
3326. —200
3349. —100
3353. —100
3365. —100
3375. —100
3383. —100
3401. —100
3428. —100
3446. —100
3449. —100
3479. —100
3487. —100
3494. —100
3538. —100
3562. —100
3574. —200
3575. —100
3581. —100
3583. —100
3594. —100
3602. —100
3621. —100
3631. —100
3651. —100
3655. —100
3659. —100
3687. —100
3706. —100
3736. —100
3746. —100
3770. —200
3848. —100
3886. —100
3916. —100
3917. —100
3928. —100
3994. —100
3997. —100
CUATRO MIL
4000. —100
4017. —100
4076. —100
4078. —100
4084. —100
4105. —100
4107. —100
4123. —100
4167. —200
4204. —100
4218. —100
4227. —200
4228. —200
4269. —100
4272. —200
4280. —100
4286. —100
4288. —100
4300. —100
4350. —100
4356. —100
4370. —100
4383. —100
4394. —100
4403. —100
4411. —100
4432. —100
4435. —200
4448. —100
4468. —500
4483. —100
4489. —200
4491. —100
4506. —100
4512. —100
4526. —100
4536. —100
4566. —100
4573. —100
4585. —100
4624. —100
4625. —100
4626. —100
4693. —100
4694. —100
4697. —100
4705. —100
4709. —100
4721. —100
4764. —100
4781. —100
4802. —100
4817. —100
4833. —100
4857. —100
4874. —100
4878. —100
4907. —100
4911. —200
4914. —100
4924. —100
4934. —100
4939. —100
4955. —100
4974. —100
4983. —200
CINCO MIL
5004. —100
5020. —100
5024. —100
5035. —100
5043. —100
5049. —100
5058. —100
5081. —100
5117. —100
5132. —100
5211. —100
5247. —100
5282. —100
5310. —100
5311. —100
5383. —200
5395. —100
5412. —100
5436. —100
5444. —100
5475. —100
5479. —100
5482. —100
5503. —200
5533. —200
5544. —100
5548. —100
5553. —100
5557. —100
5559. —100
5564. —100
5594. —200
5637. —100
5647. —100
5661. —100
5696. —200
5697. —100
5732. —100
5757. —100
5758. —100
5761. —100
5840. —100
5853. —100
5863. —100
5865. —100
5881. —100
5905. —100
5920. —100
5994. —100
SEIS MIL
6015. —200
6031. —100
6045. —200
6048. —100
6055. —100
6078. —100
6114. —100
6121. —100
6150. —100
6164. —200
6172. —100
6190. —100
6193. —100
6219. —100
6250. —100
6263. —100
6322. —100
6337. —100
6343. —100
6362. —100
6365. —100
6368. —200
6428. —100
6455. —100
6458. —100
6460. —100
6496. —100
6526. —100
6527. —100
6545. —100
6556. —100
6557. —100
6561. —100
6565. —100
6566. —200
6627. —100
6660. —100
6668. —100
6675. —100
6687. —100
6692. —100
6702. —100
6730. —200
6738. —100
6741. —100
6749. —100
6757. —100
6777. —100
6779. —100
6792. —100
6842. —100
6847. —100
6897. —100
6917. —100
6928. —100
6986. —100
SIETE MIL
7004. —100
7021. —100
7037. —100
7041. —100
7118. . 2,000
7128. —100
7152. —100
7201. —200
7244. —100
7308. —100
7332. —100
7363. —100
7365. . 1,000
7408. —100
7414. —100
7419. . 1,000
7431. —100
7448. —200
7451. —100
7483. —100
7484. —100
7600. —100
7603. —100
7612. —100
7624. —100
7628. —100
7633. —100
7663. —100
7672. —100
7693. —100
7712. —100
7736. —100
7765. —100
7828. —100
7839. —200
7846. —100
7853. —100
7856. —100
7879. —200
7886. —200
7911. —100
7918. —200
7961. —200
7981. —100
7987. —100
OCHO MIL
8007. —100
8018. —100
8032. —100
8037. —100
8115. —100
8133. —100
8192. —100
8211. —100
8214. —100
8220. —100
8228. —100
8232. —100
8259. —200
8290. —100
8300. —100
8309. —100
8314. —100
8354. —100
8365. —100
8390. —100
8400. —100
8401. —100
8415. —100
8419. —100
8425. —100
8452. —100
8478. —100
8592. —100
8616. —100
8625. —100
8629. —200
8648. —100
8653. —100
8661. —100
8686. —100
8687. —100
8710. —200
8713. —100
8727. —100
8729. —200
8760. —100
8778. —100
8782. —100
8824. —100
8840. —100
8852. —100
8875. —100
8890. —100
8891. —100
8917. —100
8923. —100
8957. —100
8990. —100
NUEVE MIL
9001. —100
9003. —100
9034. —200
9050. —100
9076. —100
9108. —100
9130. —100
9155. —100
9158. —100
9168. —100
9260. —100
9382. —100
9403. —100
9444. —100
9469. —100
9490. —100
9497. —100
9502. —100
9519. —100
9543. —100
9549. —100
9584. —100
9589. —100
9604. —100
9634. —100
9648. —100
9652. —100
9689. —100
9693. —100
9704. —100
9744. —100
9762. —100
9791. —200
9808. —100
9813. —100
9821. —100
9825. —100
9859. —100
9861. —100
9900. . 2,000
9912. —100
9921. —100
9923. —100
9937. —100
9940. —100
9944. —100
9960. —100
9981. —100
9985. —100
9992. —100
DIEZ MIL
10027. —100
10036. —100
10042. —100
10051. —100
10053. —100
10086. —100
10111. —100
10159. —100
10161. —100
10200. —100
10225. —200
10254. —100
10263. —100
10277. —100
10308. —100
10310. —200
10317. —100
10375. —100
10383. —100
10412. —100
10432. —100
10436. —100
10458. —100
10460. —100
10506. . 10,000
10511. —100
10512. —200
10524. —100
10530. —100
10543. —100
10554. —200
10593. —100
10600. —100
10601. c.—200
10602. c.—200
10603. c.—200
10604. c.—200
10605. c.—200
10606. c.—200
10607. c.—200
10608. c.—200
10609. c.—200
10610. c.—200
10611. c.—200
10612. c.—200
10613. c.—200
10614. c.—200
10615. c.—200
10616. c.—200
10617. c.—200
10618. c.—200
10619. c.—200
10620. c.—200
10621. c.—200
10622. c.—200
10623. c.—200
10624. c.—200
10624. a. 1,000
10625. 100,000
10626. p. 1,000
10626. c.—200
10627. c.—200
10628. c.—200
10629. c.—200
10630. c.—200
10631. c.—200
10632. c.—200
10633. c.—200
10634. c.—200
10635. c.—200
10636. c.—200
10637. c.—200
10638. c.—200
10639. c.—200
10640. c.—200
10641. c.—200
10642. c.—200
10643. c.—200
10644. c.—200
10645. c.—200
10646. c.—200
10647. c.—200
10648. c.—200
10649. c.—200
10650. c.—200
10651. c.—200
10652. c.—200
10653. c.—200
10654. c.—200
10655. c.—200
10656. c.—200
10657. c.—200
10658. c.—200
10659. c.—200
10660. c.—200
10661. c.—200
10662. c.—200
10663. c.—200
10664. c.—200
10665. c.—200
10666. c.—200
10667. c.—200
10668. c.—200
10669. c.—200
10670. c.—200
10671. —100
10671. c.—200
10672. —100
10672. c.—200
10673. c.—200
10674. c.—200
10675. c.—200
10676. c.—200
10677. —100
10677. c.—200
10678. c.—200
10679. c.—200
10680. c.—200
10681. c.—200
10682. c.—200
10683. c.—200
10684. c.—200
10685. c.—200
10686. c.—200
10687. c.—200
10688. c.—200
10689. c.—200
10690. c.—200
10691. c.—200
10692. c.—200
10693. c.—200
10694. c.—200
10695. —100
10695. c.—200
10696. c.—200
10697. c.—200
10698. —100
10698. c.—200
10699. c.—200
10700. c.—200
10717. —100
10728. —100
10735. —100
10754. . 2,000
10763. —100
10813. —100
10830. —100
10843. —100
10872. —100
10874. —100
10887. —100
10890. —100
10910. —100
10913. —100
10921. —100
10924. —100
10925. —100
10927. —100
10933. —100
10935. —100
10946. —100
10950. —100
10962. —100
10970. —100
10986. —100
ONCE MIL
11037. —200
11041. —100
11049. —200
11059. —100
11064. —100
11070. —100
11086. —100
11101. c.—100
11102. c.—100
11103. c.—100
11104. c.—100
11105. c.—100
11106. c.—100
11106. a. 500
11107. . 30,000
11108. p. 500
11108. c.—100
11109. c.—100
11110. c.—100
11111. c.—100
11112. c.—100
11113. c.—100
11114. c.—100
11115. c.—100
11116. c.—100
11117. c.—100
11118. c.—100
11119. c.—100
11120. c.—100
11121. c.—100
11122. c.—100
11123. c.—100
11124. c.—100
11125. c.—100
11126. c.—100
11127. c.—100
11128. c.—100
11129. c.—100
11130. c.—100
11131. c.—100
11132. c.—100
11133. c.—100
11134. c.—100
11135. c.—100
11136. c.—100
11137. c.—100
11138. c.—100
11139. c.—100
11140. c.—100
11141. c.—100
11142. c.—100
11143. c.—100
11144. c.—100
11145. c.—100
11146. c.—100
11147. c.—100
11148. c.—100
11149. c.—100
11150. c.—100
11151. c.—100
11152. c.—100
11153. c.—100
11154. c.—100
11155. c.—100
11156. c.—100
11157. c.—100
11158. c.—100
11159. c.—100
11160. c.—100
11161. c.—100
11162. c.—100
11163. c.—100
11164. c.—100
11165. c.—100
11166. c.—100
11167. c.—100
11168. c.—100
11169. c.—100
11170. c.—100
11171. c.—100
11172. c.—100
11173. c.—100
11174. c.—100
11175. c.—100
11176. c.—100
11177. c.—100
11178. c.—100
11179. c.—100
11180. c.—100
11181. c.—100
11182. c.—100
11183. c.—100
11184. c.—100
11185. c.—100
11186. c.—100
11187. c.—100
11188. c.—100
11189. c.—100
11190. c.—100
11191. c.—100
11192. c.—100
11193. c.—100
11194. c.—100
11195. c.—100
11196. —100
11196. c.—100
11197. c.—100
11198. c.—100
11199. c.—100
11200. c.—100
11202. —200
11219. —100
11223. —100
11228. —100
11245. —100
11269. —100
11286. —100
11297. —100
11333. —100
11352. —100
11360. —100
11365. —100
11374. —100
11397. —100
11399. —100
11428. —100
11435. —100
11436. —100
11460. —200
11473. —100
11474. —100
11483. —100
11510. —100
11514. —100
11528. —100
11545. —100
11549. —100
11563. —100
11592. —100
11604. —100
11610. —100
11612. —100
11646. —100
11691. —100
11695. —200
11721. —100
11727. —100
11753. —200
11793. —100
11796. —100
11819. —100
11850. —100
11937. —100
11946. —100
11947. —100
11966. —100
11975. —100
DOCE MIL
12063. —100
12127. —100
12143. —200
12174. —100
12176. —100
12217. —100
12235. —100
12242. —100
12285. —100
12292. —100
12294. —100
12295. —100
12371. —100
12416. —100
12435. —100
12446. —100
12450. —100
12474. —200
12557. —100
12607. —100
12609. —100
12614. —200
12626. —100
12629. —100
12687. —100
12690. —100
12706. —100
12773. —200
12791. —100
12831. —100
12843. —100
12844. —100
12854. —100
12855. —100
12941. —100
12959. —100
12977. —200
TRECE MIL
13023. —100
13096. —100
13111. —100
13121. —100
13162. —200
13173. —100
13174. —200
13178. —100
13197. —100
13198. —100
13218. —100
13247. —100
13254. —100
13307. —100
13316. —100
13349. —100
13360. —100
13374. —100
13387. —100
13390. —100
13407. —100
13422. . 1,000
13436. —100
13441. —100
13445. —100
13470. —100
13507. —100
13511. —100
13538. —200
13539. —200
13540. —100
13612. —100
13639. —100
13679. —100
13696. —100
13702. —100
13722. —100
13754. —100
13767. —100
13784. —100
13794. —100
13795. —100
13826. —100
13904. —100
13949. —200
13977. —100
13988. —100
13996. —100
CATORCE MIL
14042. —100
14053. —100
14101. —100
14105. —100
14112. —100
14113. —100
14181. —100
14196. —100
14204. —100
14214. —100
14218. —100
14219. —100
14289. —100
14331. —100
14350. —100
14352. —100
14355. —100
14366. —100
14369. —100
14374. —100
14379. —100
14396. —100
14433. —100
14557. —100
14580. —100
14604. —100
14605. —100
14615. —200
14616. —100
14619. —100
14628. —100
14632. —100
14653. —100
14667. —100
14669. —100
14692. —100
14699. —100
14703. —100
14721. —100
14727. —100
14739. —100
14741. —100
14745. —100
14770. —100
14795. —100
14799. —200
14806. —100
14828. —100
14831. —100
14842. —100
14850. —100
14858. —200
14869. —100
14873. —100
14891. —100
14901. —100
14904. —100
14929. —100
14931. —100
14959. —100
14985. —100
14995. —100
QUINCE MIL
15013. —100
15023. —100
15024. —100
15025. —100
15031. —100
15107. —100
15121. —100
15124. —100
15146. —100
15155. —100
15228. —100
15281. —100
15309. —100
15326. —100
15338. —100
15359. —100
15370. —200
15380. —100
15399. —100
15401. —100
15425. —100
15450. —100
15456. —100
15485. —100
15486. —100
15519. —100
15528. —100
15552. —100
15605. —200
15616. —100
15642. —100
15677. —100
15684. —100
15726. —100
15735. —100
15746. —100
15764. —500
15774. —100
15860. —100
15870. —100
15887. —100
15890. —100
15929. —100
15933. —200
15943. —100
15962. —100
DIECISEIS MIL
16003. —100
16048. —100
16052. —100
16064. —100
16088. —100
16102. —100
16123. —200
16135. —100
16166. —100
16229. —100
16255. —100
16263. —100
16267. . 1,000
16279. —100
16293. —100
16298. —200
16303. —100
16323. —100
16331. —100
16337. —100
16353. —100
16358. —100
16379. —100
16404. —100
16422. —100
16432. —100
16451. —100
16456. —100
16459. —100
16470. —100
16491. —100
16510. —200
16528. —200
16567. —100
16593. —100
16607. —100
16627. —100
16660. —100
16664. . 2,000
16665. —100
16691. —100
16697. —100
16755. —100
16767. —100
16783. —100
16788. —100
16907. —100
16911. —100
16914. —100
16918. —100
16934. —100
16937. —200
16960. —100
16963. —100
DIECISIETE MIL
17007. —100
17013. —100
17049. —500
17081. —100
17093. —100
17102. —100
17135. —100
17148. —100
17171. —100
17201. —100
17210. —100
17211. —100
17218. —100
17276. —100
17342. —100
17350. —100
17360. —200
17364. —100
17368. —100
17383. —100
17398. —200
17422. —100
17428. —100
17446. —100
17459. —100
17461. —100
17485. —100
17495. —100
17509. —100
17538. —100
17551. —100
17555. —100
17588. —100
17597. —100
17602. —100
17625. —100
17647. —100
17690. —100
17753. —100
17763. —100
17797. —100
17823. —100
17830. —100
17863. —100
17957. —100
17959. —100
17971. —100
DIECIOCHO MIL
18001. —100
18038. —100
18042. —100
18074. —100
18096. —100
18104. —100
18145. —100
18146. —100
18149. —100
18163. —100
18174. —100
18177. —100
18192. —100
18217. —100
18263. —100
18273. —200
18284. —100
18325. —100
18337. —100
18397. —100
18400. —100
18402. —200
18416. —200
18434. —200
18446. —100
18448. —100
18459. —100
18465. —100
18495. —200
18497. —100
18502. . 2,000
18511. —100
18535. —200
18536. —100
18574. —100
18607. —100
18645. —100
18658. —100
18670. —100
18680. —100
18692. —100
18738. —100
18742. —100
18787. —100
18791. —100
18801. —100
18817. —100
18850. —100
18856. —100
18861. —100
18901. —100
18929. —100
18961. —100
18991. —100
DIECINUEVE MIL
19002. —100
19003. —100
19008. —100
19051. —100
19063. —100
19080. —100
19111. —100
19116. —100
19137. —100
19141. —100
19145. —100
19153. —100
19168. —100
19174. —100
19175. —100
19180. —100
19202. —100
19219. —100
19221. —100
19238. —100
19251. —100
19258. —100
19262. —100
19264. —100
19271. —100
19276. —100
19283. —100
19290. —200
19304. —100
19318. —100
19325. —100
19376. —100
19388. —100
19428. —100
19474. —100
19506. —100
19512. —100
19533. —100
19544. —200
19567. —100
19614. —100
19622. —100
19645. —100
19654. —100
19670. —100
19709. —100
19723. —100
19733. —100
19738. —100
19765. —200
19775. —100
19777. —100
19790. —100
19792. —100
19799. —100
19806. —100
19811. —100
19813. —100
19817. —100
19820. —100
19838. —100
19885. —100
19903. —200
19922. —100
19927. —100
19940. —100
19941. —100
19947. —100
19954. —100
19974. —100
VEINTE MIL
20000. —100
20010. —100
20011. —100
20123. —200
20127. —100
20155. —100
20172. —100
20189. —100
20213. —100
20226. —100
20238. —100
20254. —100
20256. —100
20279. —100
20345. —100
20387. —100
20388. —100
20396. —100
20448. —100
20478. —100
20483. —100
20530. —100
20533. —100
20546. —100
20614. —200
20615. —100
20617. —100
20618. —100
20621. —100
20663. —100
20700. —100
20715. —100
20722. —100
20724. —100
20732. —100
20750. —100
20762. —100
20807. —100
20811. —100
20827. —100
20838. —100
20941. —200
20960. —200
20989. —100
20992. —100
VEINTIUN MIL
21003. —100
21008. —100
21010. —100
21014. —100
21021. —100
21062. —100
21084. —100
21092. —100
21114. —200
21123. —100
21144. —100
21171. —100
21186. —100
21207. —100
21211. —100
21215. —100
21228. —100
21254. —100
21264. —100
21286. —100
21291. —100
21293. —100
21303. —100
21311. —100
21328. —200
21334. —100
21349. —100
21358. —100
21368. —200
21387. —100
21390. —100
21394. —100
21418. —100
21422. —100
21436. —100
21444. —100
21469. —100
21499. —500
21525. —100
21530. —100
21532. —100
21533. —100
21538. —200
21546. —100
21571. —100
21573. —100
21575. —100
21642. —100
21653. —100
21658. —100
21716. —100
21748. —100
21752. —100
21758. —100
21769. —100
21795. —100
21820. —200
21838. —100
21844. —100
21985. —100
21987. —100
21992. —100
VEINTIDOS MIL
22003. —100
22015. —100
22040. —100
22056. —100
22075. —100
22084. —100
22086. —100
22088. —100
22095. —100
22096. —100
22099. —100
22107. —100
22143. —100
22176. —100
22217. —100
22246. —100
22258. —100
22265. —100
22275. —100
22280. —100
22282. —100
22302. —100
22311. —100
22329. —100
22406. —100
22442. —200
22490. —100
22502. —100
22528. —100
22529. . 1,000
22549. —200
22563. —100
22592. —200
22593. —100
22601. —100
22635. —200
22637. —100
22652. —100
22656. —100
22667. —200
22708. —200
22721. —100
22727. —100
22791. —100
22793. —100
22847. —200
22854. —100
22862. —100
22886. —100
22891. —100
22905. —100
22975. —100
22999. —500

El Premio de $100,000 ha correspondido al número 10625.
Las 2 aproximaciones anterior y posterior al Primer premio han correspondido a los números 10624 y 10626.
Las 99 aproximaciones a la centena del Primer premio han correspondido a los números del 10601 al 10624 y del 10626 al 10700.
El premio de $ 30,000 ha correspondido al número 11107.
Las 2 aproximaciones anterior y posterior al Segundo premio han correspondido a los números 11106 y 11108.
Las 99 aproximaciones a la centena del Segundo premio han correspondido a los números del 11101 al 11106 y del 11108 al 11200.
El premio de $ 10,000 ha correspondido al número 10506.
El siguiente Sorteo No. 745 ordinario, se celebrará el día 20 de Junio de 1930 y constará de 23,000 billetes a $20 el entero, dividido en centésimos a 20 centavos cada fracción.
Lo que se publica para general conocimiento.--Habana. 10 de Junio de 1930.

LA ESCUELA "GENERAL ALEMAN" HIZO UNA GRAN EXPOSICION DE TRABAJOS

En sus ocho aulas y en el Kindergarten, fueron mostrados al numeroso público que la visitó. Sentido fallecimiento

GENERAL MACHADO, junio 10. DIARIO, Habana.—Magnífica resultó la exposición de la escuela General Aleman, en las ocho aulas de ese plantel, demostrando un gran adelanto todos los alumnos y habiendo presentado preciosidades en distintos trabajos manuales. Por tanto, felicitamos a su inteligente Directora señora Virginia de la Cerda de Martínez, pues esta exposición habla muy alto de ese plantel que dignamente dirige.

Son profesoras del mismo:

Aula número uno: Marina Curbelo de Sierra; Aula número dos: señora Esther Pita; Aula número tres señora María Piedra de Guerra; Aula número cuatro, (de varones): señor Juan J. Sánchez; Aula número cinco, (varones: señora Esperanza Bentallor de Warner; Aula número seis (varones): señorita Amelia Cobo; Aula número siete: (varones): señora Emma Sampera de Pérez de la Mesa; Aula número ocho (hembras): Economía Doméstica. A cargo de la señorita Garmendía.

Numeroso público visitó, durante los dos dias que ha durado, la exposición, haciendo cálidos elogios de la gran labor realizada por la Directora y profesores.

EL KINDERGARTEN

El Kindergarten es dirigido por la distinguida señorita Silvia Enriquez, siendo su auxiliar la señorita Amparo Escourido.

En este Kindergarten que cuenta con cincuenta y tres alumnos, ha presentado la directora infinidad de trabajos manuales con que la culta profesor educa a los pequeños colegiles; su aula ha sido muy visitada por numeroso público de esta localidad y de la capital habanera.

Reciba la señorita Silvia Enriquez nuestra felicitación más sincera por el gran éxito alcanzado en esta exposición, clausurada esta tarde.

EN NARANJITO

La Escuela del Naranjito número 85, que es dirigida por la señora Mercedes Herrera de Martínez, también ha presentado una magnífica exposición escolar, siendo muy felicitada por la numerosa concurrencia. Puede decirse sin temor a dudas que la barriada del Naranjito está orgullosa de la señora Mercedes Herrera, porque sabe encauar y preparar a los alumnos de ese plantel. La profesora del Kindergarten es Carmelina Ruano y la auxiliar la señorita Alicia Hernández Figueroa, quienes me mostraron infinidad de trabajos hechos por sus pequeños alumnos. La señorita Hernández Figueroa ha triunfado con esta gran exposición que ha sido clausurada esta tarde a las 6. Numeroso ha sido el público que ha visitado la Escuela número 85 y el Kindergarten.

Se debe en gran parte este triunfo a la Asociación de Padres, Maestros y Vecinos que ayudan a las Escuelas con gran amor y desinterés a recaudar lo mayor posible para que todos los alumnos puedan comparse lo necesario para las exposiciones.

Reciba la señorita Alicia Hernández Figueroa mi sincera felicitación, y muy agradecido a la fineza de que fuimos objeto al mostrarme con tanta amabilidad la grandiosa labor desarrollada tanto por ella como por la señorita Catalina Ruano.

GRAN DUELO

El cable trae hoy con su lacónico mensaje, una triste nueva, la desaparición del caballero señor José Vallina, persona que disfrutó de grandes consideraciones en la capital habanera, por haber sido un ejemplar ciudadano y que gozaba en el comercio de sólidos prestigios.

Estuvo establecido en la calle Reina durante 25 años y quizo ir a pasar una temporada de recreo a España, y cuando se encontraba en su pueblo natal, Asturias, al lado de sus familiares, lo sorprendió la muerte. El señor Vallina era tio de mi estimado amigo el señor Néstor Perí, administrador del Banco Comercial de Cuba, en esta localidad.

Reciban nuestra más sentida pena sus familiares y especialmente el amigo Perí.

Pablo Donato Díaz de Villegas.

Homenaje a Sánchez Aballí y Zamora en San Fernando de Camarones, el 22

Para ese día ha sido definitivamente pospuesto el gran banquete que se les ofrecerá a ellos y a López Fundora

SAN FERNANDO DE CAMARONES, Junio 10, DIARIO, Habana. — Ha sido señalado definitivamente para el domingo 22 del mes en curso el banquete-homenaje que ofrecerá este pueblo a los Honorables señores Secretario de Comunicaciones Ingeniero Rafael Sánchez Aballí, Sub-Secretario don Juan Clemente Zamora y Jefe del Negociado de Personal Liberato López Fundora.

Por causas ajenas a los deseos de tan prestigiosos homenajeados, fué suspendido dicho banquete el día 8 próximo pasado, posponiéndose para el domingo 22 en que se llevará a efecto.

En comunicación dirigida al Alcalde Municipal, señor Julio Cabargas, sábese que ese día vendrán los mencionados Jefes de Comunicaciones par alos cuales todas las autoridades, entidades locales, comerciantes, prensa y habitantes en general de esta localidad, mostrarán su agradecimiento por las mejoras introducidas en la Oficina Local de Comunicaciones, la que será inaugurada ese mismo día.

Organízanse, para romenajear a tan distinguidos huéspedes, varios festejos confeccionándose un selecto programa.

Por la mañana, ignorándose aun la hora, efeceuaráse la recepción en la Estación del Ferrocarril por las autoridades, comerciantes, sociedades, prensa y pueblo en general.

Seguidamente dirigiránse a la Oficina Local de Comunicaciones, donde los empleados de Correos y Telégrafos harán gala de su cortesía y atención para sus queridos Jefes, brindándoles un magnífico ponche de honor. Más tarde les será ofrecido por la Sociedad Progreso un vermouth aperitivo. El Liceo, siempre con su entusiasta directiva, los obsequiará con excelente Sidra; otro tanto hará la joven pero progresista Institución Casino Español.

A las doce meridiano, próximamente, será la hora del banquete-homenaje, al que asistirán cientos de invitados, tanto del Ramo de Comunicaciones como particulares, adheridos a tan merecido homenaje.

Finalizando el banquete, la Sociedad Liceo para ultimar los modestos pero sincerísimos festejos que se efectuarán, ofrecerá una matniee bailable en sus regios salones.

Ultimamente, ya en horas de la tarde, serán brillantemente despedidos tan prestigiosos huéspedes. -- **Mario López, Corresponsal.**

LA DICHOSA

Compañia Central

Obispo y Compostela

Teléfono A-6770 - Apartado 748

HABANA

Números a la venta para el sorteo de Junio 20.

121	3002	6012	8455	12244	16031	19041	20212	21723
323	3117	6016	9004	12669	16514	19045	20215	21815
414	3218	6045	9017	12755	16999	19047	20221	21915
999	3219	6112	9031	13029	17000	19412	20319	22012
1001	3336	6114	9047	13034	17014	19417	20620	22014
1007	3338	6312	9144	13117	17069	19516	21013	22015
1010	3416	6418	9449	13788	17116	19588	21055	22028
1016	3418	7012	9717	14022	17235	19923	21088	22033
1114	3999	7019	9935	14241	17731	20002	21112	22115
1215	4009	7045	10018	14416	18012	20012	21117	22117
1928	4017	7116	10144	14417	18014	20014	21119	22212
1933	4116	7212	10217	14418	18016	20016	21212	22225
2006	4748	7312	10445	14446	18025	20022	21213	22311
2014	4844	7373	11021	14666	18117	20041	21214	22325
2019	4911	7725	11312	15018	18488	20044	21311	23335
2224	5014	7776	11555	15833	18588	20045	21435	23412
2545	5114	7778	12077	15999	18855	20112	21521	23413
2666	5312	8016	12114	16000	18869	20114	21535	23414
2711	5745	8112	12141	16018	18881	20117	21615	23555
2777	5788	8114	12223	16019	19014	20119	21666	22713

Al recibo de $28.50 por billete serviremos a cualquier punto de la República el número que se elija; admitiendo en pago billetes premiados, cheque intervenido o giro postal a la orden de COMPAÑIA CENTRAL.

A los revendedores pidan cotización que tenemos precios especiales.

Administramos colecturías. Compra venta de Cargaremes.

Absoluta seriedad en todas nuestras operaciones.

Suscríbase al DIARIO DE LA MARINA

TELEFONO A-4281 — APARTADO - 2281

"La Moda"

La Casa de los Premios Grandes

SAN RAFAEL 31½ ENTRE AGUILA Y GALIANO.

ALONSO Y MENENDEZ

CABLE Y TELEGRAFO: ROALONSO

Vendimos el 1ro. y 2do. Premio

$100,000 $30,000

El Primero remitido fraccionado a LA ESMERALDA, (Camagüey), y el Segundo en la Habana

LA MODA no se vale de los sortilegios de sibila alguna ni siquiera de los "caracoles" para **dar** los PREMIOS GRANDES que tan felices hacen a numerosos clientes nuestros

El factor lógico de nuestros éxitos, estriba en que somos los "favoritos" de la Diosa Suerte.

Precio para ei ;orteo cel día 20:

$28.50 ENTERO (20 cts. franqueo) $2.85 HOJA (10 cts. franqueo)

Servimos desde UNA FRACCION a todas partes

Precio ESPECIAL para Revendedores

EL GALLITO

BILLETES DE LOTERIA

Remitimos cualquier cantidad de billetes al precio más bajo que se cotiza en plaza, mediante envío de su importe enn cheques intervenidos, Giros Postales y Premios. Solicite cotización todos los sorteos.

COLECTORES

Necesitams siempre comprar colecturías, les conviene visitarnos y preguntar precio.

PIÑEIRO Y ALVAREZ

Mercado de Tacón. Dragones y Galiano. Telégrafo "Gallito".

Antigua de Pellón

El Premio Gordo de Ayer

10,625

lo vendió esta Casa.

Acuérdese...

y compre a tiempo.

(PRECIOS ESPECIALES A REVENDEDORES)

Teniente-Rey y San Ignacio — **Peña y Vega** — Apartado 408 Telef. A-3148

Es más difícil hablar por teléfono

que "sacarse" un premio en "LA ISLA"

En este sorteo hemos distribuido

el tercero: 10.506

$10.000.00

El sobre de la "sorpresa" en la casa de la suerte, encierra algo agradable para usted. Venga a la esquina por donde más mujeres lindas pasan.

"LA ISLA"

Galiano y San Rafael

Vea alguno de los números que tenemos para el próximo sorteo:

74	2269	4299	6453	8913	11452	13715	15798	18089	20360
116	2308	4320	6626	9251	11589	13733	16814	18108	20379
181	2388	4497	6727	9369	11602	13921	15850	18110	20492
240	2340	4721	7157	9613	11720	13955	15924	18123	20750
243	2369	4837	7269	9720	11802	13957	16043	18175	21171
263	2628	5073	7527	9844	11856	13992	16045	18267	21612
451	2720	5481	7739	9939	11858	14010	16069	18482	21630
521	3074	5518	7780	9964	11948	14078	16370	18823	21712
616	3366	5598	7788	9994	12000	14166	16392	19164	21912
1182	3536	5643	6810	9996	12022	14195	16405	19511	21979
1387	3565	5801	7898	10053	12053	14419	16471	19602	21981
1545	3567	5827	7913	10077	12105	14421	16913	19712	21999
1654	3619	5958	8022	10147	12155	14455	17188	19786	22000
1656	3699	5960	8067	10149	12252	14821	17323	19788	22053
1734	3841	6059	8170	10191	12294	14905	17720	20948	22171
1774	3914	6260	8329	10341	12526	15376	17783	19974	22217
1842	4099	6319	8331	10466	12634	15451	17785	20001	22219
1927	4158	6352	8396	10835	13257	15615	17797	20107	22452
2072	4201	7406	8481	10918	13495	15661	17802	20109	22470
2189	4403	6431	8544	11395	16609	15696	17830	20177	22812

Enviamos pedidos a $28.50 entero. Remita cheque certificado o giro postal a nombre de Cándido Souto Incluya franqueo.

M.E.C.D. 2016

Los precios de los Carros y Camiones FORD han sido rebajados

A PARTIR DEL 10 DE JUNIO

Las rebajas fluctúan entre $5.00 y $50.00. A continuación damos los nuevos precios de los carros y camiones Ford

Chasís Modelo "A"	$545.00
Faetón	680.00
Roadster	670.00*
Sedán de Dos Puertas	765.00
Sedán de Cuatro Puertas, Tres Ventanas	905.00
Sedán de Lujo de Cuatro Puertas, Dos Ventanas	905.00
Cupé Corriente	755.00
Cupé Tipo Sport	795.00
Cupé de Lujo	815.00
Cabriolet	925.00
Town Sedan	975.00
Diligencia	950.00
Taxicab	1050.00
Camión Modelo "A" con carrocería de expreso ligera (caseta abierta)	595.00
Camión Modelo "A" con carrocería de expreso ligera [caseta cerrada]	635.00
Camión Modelo "A" con carrocería de reparto	775.00
Camión Modelo "A" con carrocería de lujo para reparto	745.00
Chasís de camión, Modelo "AA"	710.00
Camión con caseta cerrada	820.00
Camión con caseta cerrada y carrocería de planchas	890.00
Camión con caseta cerrada y carrocería de estacas	910.00
Camión con caseta cerrada y carrocería de expreso	890.00
Camión con caseta abierta	790.00
Camión con caseta abierta y carrocería de planchas	860.00
Camión con caseta abierta y carrocería de expreso	860.00
Camión con caseta abierta y carrocería de estacas	880.00
Camión con carrocería de reparto	1050.00

** No ha habido alteración alguna en el precio del Roadster, Faetón y Taxicab*

Todos los Precios son L. A. B. Habana

Ha sido siempre costumbre de la FORD MOTOR COMPANY traspasar al público, tan pronto como es posible, las ventajas que se derivan de la economía efectuada por sus métodos fabriles.

Esto está de acuerdo con la norma de Ford de mantener los precios al nivel más bajo que sea factible sin detrimento de la alta calidad que ha distinguido siempre a todos los productos Ford.

Ford Motor Company

Sucursal de la Habana

M.E.C.D. 2016

INFORMACION TELEGRAFICA A TRAVES DE LA REPUBLICA

EL DEFENSOR DE MAREN CONSIGNO SU PROTESTA ANTE LA AUDIENCIA, AYER

El importante juicio que se está celebrando en Oriente por el asesinato del comerciante en botellas A. Moreno

SANTIAGO DE CUBA, junio 10. DIARIO. Habana. Hoy celebróse la quinta sesión del sensacional juicio oral contra Alfonso Maren, Juan Tamayo y Benito Ayarte, por el asesinato de Alberto Moreno. Sigue la expectación en el público por este juicio que ya toca a su fin.

Abierta la sesión, el licenciado Bravo Correoso, defensor de Ayarte, interesó del tribunal aceptara una carta en la cual se contradecían las afirmaciones del policía Ferrera sobre el ajuste del transporte de correspondencia de Santiago al Cobre.

Continuó la prueba testifical, declarando José Matas, encargado de la agencia de automóviles Capella, que entregó a Félix Reyes una máquina que dice no sabe si tenía alfombra.

Luego depusieron algunos testigos, cuyas declaraciones carecieron de importancia, limitándose al buen concepto que le merecían los procesados Tamayo y Ayarte. Declararon Joaquín Mestre, Electo León Valdés, Alcalde de la Cárcel, que estima a Maren un anormal y que lo requirió por pretendía encender velas en la galera; el segundo jefe de la policía de Palma Soriano, teniente Emilio Acosta; Bernardo Serrano; Juan García; doctor Ramón Infante; Carlos Ramos; José C. Palomino; doctor Amaro Gómez; Salvador Arnaz; Angel Marsans; Juan Barroso; José Fajardo; Octavio Ortiz; Manuel Pérez; doctor Arturo Manduley y doctor Manuel Prieto.

Fueron propuestos para informar mañana, los peritos calígrafos Luis Cuza Cortés y Miguel Bou.

Las partes renunciaron al examen de los testigos que no han comparecido. El defensor de Maren propuso que se consignara en acta su protesta por no haber accedido el Juez de Instrucción a que los médicos le practicaran a Maren la extracción del líquido cefalo raquídeo. La Sala aceptó la protesta, no así el recurso de súplica del propio letrado contra la desestimación de la prueba acordada por la Sala.

Por lo avanzado de la hora, siete de la noche, se suspendió la sesión para mañana.

MATIAS VEGA.

CURSO ESCOLAR DE SAN NICOLAS

Fin de las Exposiciones.—La visita de un jefe sanitario

SAN NICOLAS, junio 10. DIARIO. Habana. Terminaron hoy las exposiciones en las Escuelas Públicas, siendo numerosos los visitantes a las mismas. Es digna de elogio la labor realizada por los maestros en general en bien de la enseñanza. Los trabajos expuestos en todas las aulas merecieron las más calurosas felicitaciones del público que acudió a verlas.

Hoy visitó esta localidad el Supervisor Provincial de Sanidad, doctor José Valladares, acompañado de su secretario particular señor Otero. Inspeccionaron el comercio, acompañados del Jefe local, doctor Zabalo, encontrándolo todo en buen estado sanitario.

Reina algún júbilo al conocerse la noticia de que han sido situados fondos para la carretera de este pueblo a Vegas, donde hallarán trabajo trescientos obreros, resolviéndose algo la crisis actual.

FELIX PEREZ,
Corresponsal.

FELICITACION A NUESTRO DRTOR.

La envía la Cámara Comercial de Jaruco por un buen escrito

JARUCO, Junio 10. DIARIO DE LA MARINA. Habana.

Doctor José I. Rivero.

La Cámara deCo mercio de Jaruco felicita a usted efusivamente por el artículo «Los vendedores ambulantes y los intereses del comercio», publicado el domingo ocho del actual.

Los detallistas de toda la República agradecerían infinito continuara la campaña en ese sentido.

Francisco Díaz Toledo,
Presidente de laCámara.

EL DR. JOSE R. MESTRE NUEVAMENTE POSTULADO

PALMA SORIANO, Junio 10. DIARIO. DE LA MARINA, Habana.—El haber sido postulado por el Comité Ejecutivo Liberal de la Provincia para un acta de Representante el que lo es actualmente, doctor José Raul Mestre, ha sido visto con verdadera satisfacción, si se tiene en cuenta las simpatías generales que el joven legislador y activísimo político posee.

El triunfo comicial del doctor Mestre es sin duda algo descontado.

Ruiz Arias.

LUCIDAS FIESTAS DE SAN ANTONIO

Serán celebradas en Arroyo Naranjo, durante tres días

ARROYO NARANJO, Junio 10. DIARIO. Habana.—Con motivo de la festividad de San Antonio de Padua celebrará este pueblo grandes fiestas los días 13, 14 y 15 de los corrientes.

Damos a continuación el programa de las mismas, para las cuales reina grande y extraordinaria animación.

Helo aquí:

Viernes 13. A las 10 a. m., Misa cantada a toda orquesta en la capilla de San Antonio.

Sábado 14. A las 6 a. m., Diana por una Banda de Cornetas, repique de campanas y engalanamiento de la población.

2 p. m. Gran match de base ball entre dos aguerridas novenas.

7. P. m. Salve a toda orquesta acompañada de siete voces.

8. 30 p m. Grandes y vistosos fuegos artificiales en el Parque Ponce.

9. 15 p. m. Grandioso baile en el Club de Propietarios y Vecinos amenizado por la Orquesta Cartaya y el Sexteto Diablo Rojo.

Domingo 15. A las 6 a. m. Diana por una Banda de Cornetas, que recorrerá las calles de la población.

10 a. m. Misa a toda orquesta, acompañada de siete voces, en la capilla de San Antonio. Sermón a cargo de Mons. Santiago G. Amigó.

1. p. m Torneo de bicicletas, piñatas, sartén y carreras en saco en la Carretera Varona, con grandes premios para los vencedores.

2 p. m. Gran match de base ball entre el Club A. Naranjo y uno de la capital.

4. p. m. Torneo de cintas a caballo, por los bandos Azul y Punzó, en la Avenida Orosia (Parajón) capitaneados por los señores Manuel J. Suárez y José M. Castillo, con magníficos premios para los triunfadores, donados por el señor Castillo.

7 p. m. Procesión religiosa del Patrono San Antonio de Padua acompañado de la Virgen de la Caridad, recorriendo las principales calles de la localidad.

8 p. m. Grandes y vistosos fuegos artificiales en el Parque Ponce.

9. p. m. Grandioso baile en el Club de Propietarios y Vecinos amenizado por la Orquesta Cartaya y el Sexteto Cetro de Oro

La Empresa de Omnibus «La Especial» establecerá para comodidad de los transeuntes un servicio extraordinario a la terminación de los bailes.

Manuel Navas,
Corresponsal.

SUICIDIO DE UN OBRERO OCURRIDO EN JAGUEYAL

JAGUEYAL, Junio 10. DIARIO DE LA MARINA, Habana.—Hoy a las diez y media de la mañana se suicidó el obrero Antonio Alvarez natural de España. Ignorándose la causa. Procuraré obtener más detalles de este suceso para trasmitirlos al DIARIO.

Suárez,
Corresponsal.

OTRA CONFERENCIA DEL DR. CARPENA

La pronunció anoche en la Col. Española de Santiago

SANTIAGO DE CUBA, junio 10. DIARIO, Habana.

Esta noche, bajo los auspicios de la Hispano Cubana de Cultura, pronunció en los salones de la Colonia Española su segunda conferencia en esta ciudad el eminente penalista español doctor Fructuoso Carpena. Hizo la presentación del conferenciante el doctor Max Henríquez Ureña, presidente de la Filial de la Hispano Cubana.

Vega.

AMPUTACION DE UN DEDO

SANTIAGO DE CUBA, junio 10. DIARIO, Habana.

Esta noche fué asistido en el Hospital de Emergencias el joven de 25 años, Juan Aguilera, de Arroyo Naranjo, jurisdicción del Cobre, a quien hubo necesidad de amputarle el dedo pulgar del pie derecho, que el mismo se destrozó casualmente con una hacha, siendo su estado grave.

Vega.

PATRIOTA CUBANA MUERE CENTENARIA

Era natural de Banes y tenía 110 años. Falleció en Abreus

ABREUS, Junio 10. DIARIO. Habana.—Hoy falleció en esta localidad la señora Clara Zocarrás Mato de la raza blanca, natural de Baire, Oriente, de 110 años de edad la que presenció el incendio de Bayamo y conoció personalmente a Carlos Manuel de Céspedes y otro prohombre de la guerra del 68.

Su sepelio se verificará mañana y resultará una sentida manifestación de duelo.

La señora Zocarrás Mato fué una gran patriota cubana.

Serafín Cueto,
Corresponsal.

EXPOSICION DE GUANE QUE ES MUY ALABADA

GUANE, Junio 10. DIARIO. Habana.—Ha visitado la exposición escolar de esta cabecera el inspector escolar del distrito, quedando complacido de la eficiente labor de los maestros y la rica presentación de materiales del alumno y artística manera ordenados.

Las autoridades y pueblo afluyen a las escuelas reflejando grata impresión.

El público hace elogios de la enseñanza local exponente de la disciplina escolar.

Martínez,
Corresponsal.

EN EL HOTEL DEL CENTRAL "SENADO" SE SUICIDO UN DISTINGUIDO JOVEN

Se disparó un tiro, ignorándose las causas por que tomara esa fatal resolución. Era de buena familia

CENTRAL SENADO, Junio 10. DIARIO DE LA MARINA, Habana.—Sobre las 12 y media p. m., del día de hoy puso fin a sus días en el hotel Senado, de este Central, el conocido joven Adalberto Rodríguez Freyre, disparándose un tiro de revólver en la región parietal derecha y saliéndole el proyectil por la región parietal izquierda.

Acto seguido de oir la detonación acudieron sus familiares y Baldomero Hernández e hijo y, encontrándolo con vida, lo trasladaron con rapidez al hospital con la asistencia de las autoridades, haciéndosele la cura, el doctor Beltrán y su auxiliar G. Fernández. Poco después falleció el joven suicida que es hermano del conocido periodista Amado R. Freyre y familiar allegados del ex-Teniente de la Policía de Camagüey señor Eloy Freyre.

Se ignora la causa de tan fatal resolución.

Nicolás Zayas Pelaez,
Corresponsal.

VENTA ESPECIAL.

Miércoles, y Jueves.

Holán Batista de Puro Hilo.

Color entero.

Hemos adquirido, en condiciones especiales, una cantidad considerable de esta tela ideal para el verano.

Ello nos permite ofrecerla en tan ventajosas condiciones de precios.

El corte de 4 varas:

1,50

Excelente calidad.

50 colores.

NUESTRA CLIENTELA DEL INTERIOR.— Para que puedan disfrutar de los beneficios de esta VENTA la hacemos extensiva a una semana.

El Encanto

Viernes 13
San Antonio.

Regalos para Caballeros.

DESDE 2.50
HASTA 12.00

Juegos de pluma y lapicero.
Plumas fuente.
Billeteras.
Carteras.
Yugos de oro (fantasía).
Monederos
Máquinas de afeitar
Hebillas para cinturón.
Llaveros.
Leopoldinas
Cigarreras.
Encendedores
Boquillas.
Camisas
Corbatas
Pañuelos bordados
Juegos de pañuelo y corbata
Juegos de camisa y corbata
Calcetines, (media docena)
Pijamas
Sombreros
Bastones
Zapatillas
Sacos de casa....

Entre 2,50 y 12,00 usted puede encontrar estos artículos.

Naturalmente, usted conoce el inmenso surtido del DEPARTAMENTO DE "EL ENCANTO", y que puede encontrar en él aquel artículo determinado que desea regalar.

El Encanto

Planta baja.

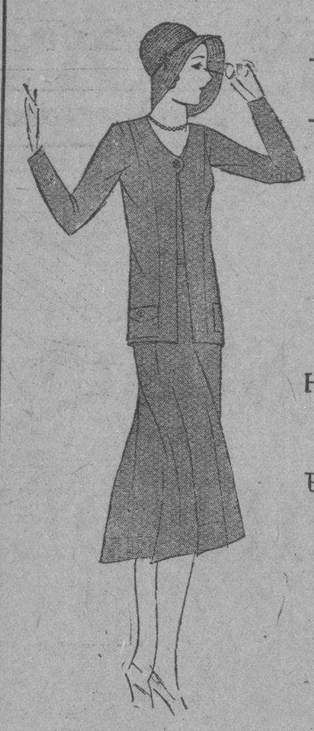

El Verano y la Elegancia Femenina.

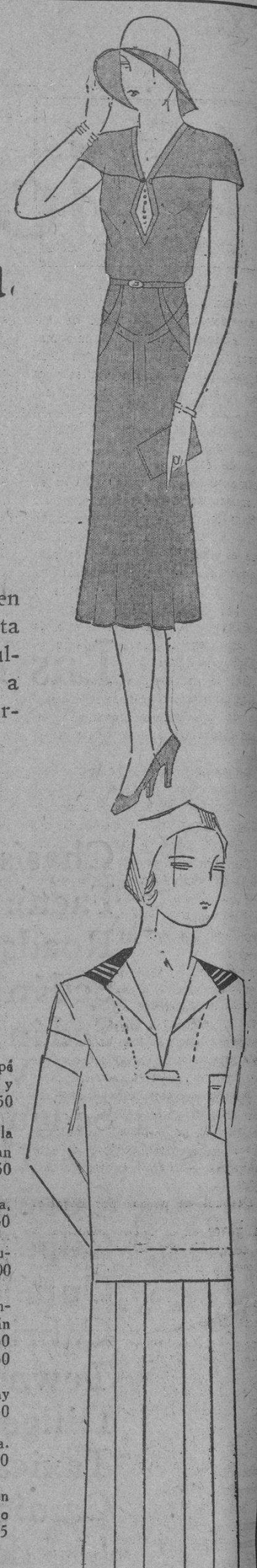

Hay una moda para cada estación, pero un detalle preciso —color, línea, adorno— para cada hora.

Especialmente en el verano, donde la vida de sociedad se disgrega en las playas, los campos de sport, las excursiones, los viajes....

Una casa que pretenda vestir bien a la mujer en el verano necesita atender a mil detalles, compulsar muchas opiniones, acudir a muchos centros diversos de surtido.

HE AQUI ALGUNAS DE LAS POSIBILIDADES, SIEMPRE BAJO EL SIGNO DE LA ECONOMIA, QUE EL DEFARTAMENTO DE VESTIDOS DE SEÑORA BRINDA A SU NUMEROSA Y DISTINGUIDA CLIENTELA.

1.—Vestido de sport, de dos piezas, interpretado en crepé de seda. Hay un extenso surtido en todas las tallas y colores de moda 27.50

2.—Precioso ensemble para jugar al golf. El echarpe, la cartera y el cinturón están estampados a mano. Gran novedad . . . . . -49.50

3.—Modelo muy juvenil, interpretado en crepé de seda, propio para jugar al tennis. 27.50

4.—Traje de montar a caballo, interpretado en dril crudo. 15.00

5.—Traje de montar a caballo. Chaleco sin mangas. Confeccionado con dril crudo. Tenemos camisas de holán indicadas para usar con estos trajes. 14.50
La camisa. 4.50

6.—Vestido de playa, de finísima batista de hilo. Hay una extensa colección. Desde. 6.50

7.—Juego de capa y traje de baño, en jersey de lana. Gran fantasía. En rojo y azul o verde y beige. .27.00

8.—Traje de marinera, propio para hacer excursiones en yacht. La marinera puede ser con el cuello azul, rojo o blanco. 6.25

El Encanto

ANUNCIESE EN EL Diario de la Marina

EL REGRESO DEL GENERAL HERRERA

Ha vuelto a ocupar su tranquilo despacho del antiguo Castillo de la Fuerza el General Alberto Herrera, Jefe del Estado Mayor de nuestro Ejército. No es de un viaje triunfal a Europa, sino de un rápido recorrido a los más importantes puestos militares de las provincias de Matanzas, Santa Clara, Camagüey y Oriente, d edonde vuelve el General Herrera.

Ha inspeccionado todas las residencias oficiales del Ejército en esos lugares, comprobando que la organización y disciplina se mantiene en debidas condiciones, de conformidad con las instrucciones del Estado Mayor.

M.E.C.D. 2016

SECCION 2ª

DIARIO DE LA MARINA

SECCION 2ª

AÑO XCVIII — Acogido a la franquicia postal — LA HABANA, MIERCOLES, 11 DE JUNIO DE 1930 — El periódico más antiguo de Cuba — PAGINA QUINCE

EXISTE UN MARCADO DISGUSTO ENTRE LOS TRABAJADORES DE NUESTRO PUERTO

Inspectores de la Comisión de Inteligencia del Puerto se han dirigido a Gobernación en demanda de garantías

LES IMPIDEN EJERCER FUNCIONES LEGALES

Las quejas aludidas han sido formuladas por los inspectores contra funcionarios de dos empresas navieras en la Habana

Los señores Margarito Iglesias, Pedro Pascual Torriente, Bernardo Cabrera, Inspectores de la Comisión de Inteligencia del Puerto de la Habana, han dirigido un escrito al Sr. Secretario de Gobernación pidiendo garantías para el libre ejercicio de sus funciones oficiales, garantizadas por la ley de 9 de junio de 1924. A los dos primeros se les obstaculiza, dicen en su escrito, en el departamento de la United Fruit Company en el muelle de Santa Clara, en las labores de estiba y descarga, y al último en la tabla del muelle de dicha Empresa.

Dicen que contraviniendo la citada ley, puestos de acuerdo el capitán de los guardas jurados señor Ubaldo García, con los superintendentes o jefes de los trabajos de los referidos mulles y vapores de la Compañía, señores Raider, Cristian, Niderman y los guardas jurados números 12 y 14, les impiden el ejercicio de sus funciones que por ministerio de la ley están obligados a cumplir, negándoles la estancia en los lugares de trabajo, para que no puedan comprobar la violación de la ley y el decreto presidencial 1469 de 8 de junio de 1925, conforme lo determina el artículo XXXV de la expresada ley.

Sin atender la garantía del pase de que están provistos, expedido por el Inspector General del Puerto, con autorización del Sr. Administrador de la Aduana; ni al nombramiento refrendado por el Juez de Primera Instancia, y decano de los de esta ciudad que preside la Comisión de Inteligencia; los policías mencionados y el sargento Ramiro Montoto los conminan a no hablar con los capataces y obreros, anulando prácticamente su misión.

El inspector Manuel Iglesias ha producido una denuncia por vejación y amenazas.

Interesan los cuatro inspectores del señor Secretario de Gobernación al amparo de la ley, para evitar los atropellos, por ser insostenible la situación que confrontan tanto ellos como los demás inspectores, en casi todos los sectores del trabajo del puerto.

DE GOBERNACION

Contra la Empresa que explota los muelles de Santa Clara, formuló ayer una formal protesta ante la Secretaría de Gobernación, una numerosa comisión de obreros del puerto, la que afirma de la referida empresa, que viola a todas luces la Ley de Inteligencia obrera del Puerto de la Habana.

En la entrevista sostenida con el Secretario del Ramo, el señor Margarito Iglesias, que figura como director de la comisión manifestó que en ocasión de hallarse inspeccionando los trabajos de carga y descarga de uno de los vapores, varios guardias jurados de estos le habían atropellado.

Agregó que este atropello es cosa muy frecuente allí tanto con los inspectores de los trabajos como en los obreros a los cuales no se les abona el legítimo jornal, privándolo además de todo derecho a quejarse del mal trato que reciben.

Cree el señor Iglesias que esto dará lugar a un paro en bahía en señal de protesta, toda vez que más de cinco denuncias se han elevado a los juzgados y sin embargo ninguna ha sido cursada, como si la Ley de Inteligencia fuese letra muerta y los obreros de los muelles no tuvieran derecho alguno a que se les haga justicia.

EN LA AMERICAN CUBAN TERMINAL

También dicen los inspectores que en la American Cuban Terminal, que administra el señor Mateo V. Molanphy, se niega el trabajo a los compañeros inspectores Baltasar Mesa y Valentín Alonso, quienes tropiezan con serias dificultades para el cumplimiento de su misión oficial como vigilantes de la ley de 9 de junio de 1924.

El señor Baltasar Mesa ha presentado una denuncia por desobediencia y coacción. En estos lugares es evidente el descontento que existe entre los obreros que trabajan en ellos.

LAS ELECCIONES DE LA HERMANDAD

Anoche terminó la votación entre los elementos de la Hermandad Ferroviaria. Ha sido invitado el inspector de sociedades del Gobierno Provincial señor Rogelio Caramés, para que presencie el cierre de las urnas y presida el escrutinio, que dará comienzo hoy.

A Través de la Vida

Por Héctor de Saavedra

—PROVIDENCIAL—

Verán ustedes por qué soy bastante devoto de la Vírgen del Pilar, aunque la Santa de mis mayores simpatías es la Purísima Concepción. Pero este sentimiento es algo pagano, porque lo que me encanta de la Vírgen es la idealidad que le ha dado el pincel de Murillo. Hace muchos años hice copiar a uno de esos artistas que profesionalmente ejecutan esos trabajos en el museo del Louvre, dos reproducciones lo más exactas posibles en estilo y tamaño de la Concepción que es una de las joyas más preciadas del Museo. Las dos telas vinieron a la Habana; una para la señorita Margarita González de Mendoza y la otra para la sala de mi casa en la que es todavía su mejor ornamento.

Allí la contemplo siempre con dulce admiración, porque la encuentro de una belleza incomparable, pero este amor es puramente platónico.

En cambio, con la "Pilarica", es otra cosa. Verán ustedes.

A fines de 1893, llegué a Barcelona—viniendo de París—donde había pasado bastante tiempo— y me acompañaba mi esposa Doña María Luisa de Saráchaga y Gayárreta—dos apellidos del padre que denuncian al cántabro que jamás fué sometido ni por el romano ni por el visigodo.

Pues bien: llegué a España con ansias de cocido y otros manjares que anhelaba desde hacía tiempo. Pero el hotel—por dárselas de aristocrático—despreciaba los platos del país, exacta y neciamente como hacen nuestros grandes restauranes.

Resultó de esto cierta conversación con el mozo—o garzón—como querían en la casa que se dijera—y verán ustedes cómo de esta confianza derivaron sucesos providenciales.

Después de pasear por Barcelona, y ver en el Teatro Principal a la compañía dramática italiana de Giovanni Emanuel y Virginia Reiter, que habían estado en la Habana y apreciar los dos grandes factores de la vida en Barcelona, que son: Dios y el tabaco, porque el catalán tiene siempre en la boca a "Deu" y un cigarro que fuma hasta en la casa del mismo Deu (¡votu va Deu con el humo que hay en todas partes!) nos fuimos al Liceo, que no conocíamos a retener localidades para el estreno de la ópera, dos días después, en aquel célebre templo del arte.

Muy "embullados"— porque mi mujer era muy melómana—marchamos a almorzar y allí el mozo—(perdón!, el garzón)—nos dijo a los postres:

—¿Cómo es que los señoritos novan a Zaragoza?

—¿Qué hay allí?

—¡Cómo! Las grandiosas fiestas por la Vírgen del Pilar. La procesión, la feria, los toros con el Espartero. ¡Todo el mundo va a Zaragoza!

Mi mujer oía embobada, porque debo advertir que era aún más religiosa que mística y sentía veneración por la Vírgen que su padre y todos los vizcaínos adoran.

—¿Vámonos a Zaragoza?— le dije.

—¡Pero si hemos comprado los asientos para el estreno en el Liceo!

—¡Qué importa!—exclamé contra la razón económica femenil y encantadora.

—Como tú quieras—dijo ella con más ganas que yo—pero es lástima perder esas lunetas del centro y en la cuarta fila. ¡Qué bien hubiéramos oído!

Resultado: que aquella tarde nos fuimos a Zaragoza y al día siguiente, en el balcón del hotel, en la calle de Don Jaime Io., vimos la hermosa procesión y saludamos de rodillas a la excelsa Vírgen del Pilar.

El día después se estrenaba la ópera en el Liceo de Barcelona, y los anarquistas arrojaron a la platea "en el centro del teatro y entre las primeras filas de lunetas" una bomba que produjo numerosas víctimas y llenó de terror a todo el mundo.

Cuando tuvimos la noticia en Zaragoza casi nos quedamos sin habla. Por un milagro salvamos la vida, porque los que no murieron por la explosión fueron terriblemente pisoteados. Alrededor de nuestros asientos quedó un boquete enorme.

Mi mujer siempre estuvo convencida de la intervención de la Vírgen y.... yo también.

MAX SCHMELING VS. J. SHARKEY

POR RADIO Y AMPLIFICADORES «PHILIPS»

El grandioso acontecimiento deportivo de mañana, jueves, por la noche, motivado por el match boxístico en opción a la faja mundial de peso completo, entre el alemán Max Schmelling y el bostoniano Jack Sharkey, será informado al público, por radio, mediante la emisora C. M. W., y también por medio de los potentes amplificadores «Philips», que utilizará las bocinas gigantes

DIARIO DE LA MARINA proporcionará de este modo a los fanáticos la oportunidad de oir golpe por golpe, round por round, todos los detalles e incidentes del sensacional encuentro

Las bocinas amplificadoras que serán instaladas en el edificio del DIARIO permitirán a cuantos concurran a sus alrededores escuchar con precisión el desarrollo de la contienda, y, además, les ofreceremos agradables números musicales, de ambiente popular.

Conozca, pues, cómo se desenvuelve el match

SCHMELLING VS SHARKEY

concurriendo frente al edificio del DIARIO DE LA MARINA, mañana, jueves, desde las ocho y media en adelante.

Los Furiosos por Abela

—Son los inspectores que como los han reajustado, están que trinan.

—No tengas miedo... Ellos no hacen nada...

CINCO PERSONAS LESIONADAS AL CHOCAR DOS AUTOMOVILES QUE IBAN REGATEANDO

Uno de los vehículos se volcó al precipitarse contra un arbol. Ocurrió este accidente en Calzada, entre J e I

VARIAS NOTICIAS DE LOS JUZGADOS DE INSTRUCCION

Al tomar un ómnibus se cayó un hombre, lesionándose. Un anciano arrolladó por un automóvil, de modo casual

ROBO DE GALLINAS

Denunció Conrado Cuadra Solano, vecino de Sol 28, que penetrando en el patio y rompiéndole las tablas del gallinero le sustrajeron seis pollos que aprecia en 5 pesos.

INTENTO DE ROBO

En la casa Cuba 60, habitación 9, de José Ferro y Otero, trataron de cometer un robo no llevándose nada.

CHOFER PRESENTADO

Se presentó a la Policía del Puerto el chofer Atilano Aalende, del auto 38770, acusado de haberse apropiado de un maletín, por la viajera Miss Virginia E. Gambal, que viajaba en el Pastores, y que apreció en 200 pesos el importe del maletín sustraído. El chofer expuso que él dejó el maletín con las demás maletas siendo incierto que se quedara con él.

SECCION SEGUNDA

EXPERTO AGREDIDO

Al conducir al Vivac el Experto número 9, señor Alberto Izquierdo, a Amado González González, de Estrella 103, condenado a 30 días de arresto por el correccional de la Sección Segunda, trató de hacer agresión al Experto siendo acusado de resistencia y de atentado.

OBRERO LESIONADO

Trabajando en las obras que se realizan en San José e Industria: José Zamora Acosta, de 33 años, vecino de A número 20, le cayeron varios ladrillos encima sufriendo contusiones en la cabeza y cuerpo.

Fué asistido en Emergencias.

PROCESADO

Fué procesado por lesiones Fernando Sánchez Elrio, con 500 pesos de fianza.

SECCION TERCERA

LESIONADO

Al subir un escritorio al primer piso de la casa San Lázaro 354, por medio de una cuerda, el señor José Pérez, vecino de dicho lugar, se desprendió un ladrillo que le cayó en la nariz causándole una contusión grave. Fué asistido en el Segundo Centro de Socorro.

AL CAERSE DE LA CAMA

Al caerse de la cama en su domicilio Gervasio 139, el niño de 3 años, Reinaldo Ruiz, sufrió la fractura del radio derecho. Fué asistido en el Segundo Centro de Socorro.

SE APROPIO DEL AUTO

Denunció a la policía Manuel Villasuso Martínez, de Príncipe 2, que dió a trabajar el auto 38963 a Vicente Benítez y éste se apropió del mismo sabiendo que está en un garage sito en Vives 135.

Se considera perjudicado en 800 pesos.

CICLISTA LESIONADO

En Lealtad y Carmen chocó la bicicleta que montaba Luis Villar Luna, de 13 años, vecino de Concepción de la Vega 1, con el auto 47946, que conducía el chofer Miguel Angel Suárez, de Carmen 1, sufriendo contusiones graves de las que fué asistido en Emergencias. El hecho fué casual.

AL TOMAR EL OMNIBUS CAYO

En Belascoaín y Monte, al tomar el ómnibus 51340 de la empresa Cuba Marcelino Alciros Rivas, de 22 años, vecino de Estrella 128, cayó al pavimento lesionándose.

El conductor Miguel Suárez Hernández, de San Rafael 180, quedó en libertad por estimarse casual el hecho.

CHOCARON DOS AUTOS

En Calzada entre J e I en el Vedado, chocaron a las cinco de la mañana de ayer los autos 38261, que conducía Balbino Lombillo Ramos, de la Habana, de 27 años, vecino de San Rafael 40 y el 39644, que conducía el chofer Juan Pastor Díaz, de la Habana, de 21 años y vecino de San Benigno 71.

EL HECHO:

El vigilante de la Décima Estación de Policía número 438 Carlos Isalbe, vió poco después de las cinco de la mañana de ayer, pasar dos autos a gran velocidad por Calzada cerca de J, rezateando. Poco después vió que chocaban ambos autos y al aproximarse al lugar del hecho vió volcado al auto 38261, que había chocado con el otro, y se había precipitado sobre un árbol que partió, volcándose en la acera. Al darse cuenta de que se encontraban lesionados todos los ocupantes de este auto, los condujo al Quinto Centro de Socorro.

LOS HERIDOS

Fueron asistidos en el referido Centro de Socorro los siguientes lesionados:

Chofer Lombillo, con lesiones de carácter menos grave, pasajeros Heriberto Padrón Díaz, de 18 años, menos grave; Heriberto Díaz Madona, de 19 años, de San Rafael 8, menos grave; Miguel Angel Sotolongo, de 24 años, de Gervasio 132, menos grave; Luis Martínez Hernández, de 23 años, vecino de 2 entre 4 y 6, grave. Este fué reconocido para su curación en el Hospital Calixto García.

El vigilante acusó a los dos choferes de regatear llevando a gran velocidad los dos autos.

Declaró el chofer del auto volcado que era culpable del hecho el chofer del otro auto. A su vez declaró Juan Pastor Díaz, que él iba en el auto 39644 de la propiedad de su padre señor Salvador Díaz, de 10 de Octubre 994, llevando como pasajeros a su padrastro Juan Ponce, Juan B. Rojas y Martín Rojas, por Calzada y al desembocar en I el chofer del otro auto le pidió paso por lo que le dejó la derecha, pero el auto se metió por la izquierda chocando con su vehículo y volcándose.

Los dos choferes, por orden del juez licenciado Saladrigas, ingresaron en el Vivac.

PROCESADOS

Fueron procesados ayer Rafael León Cuéllar, por delito privado, quedando en libertad apudiacta y Enrique Chang y Francisco Chong, por expendedores de drogas, con dos mil pesos cada uno de

ANCIANO ARROLLADO

El doctor Bacallao, del Centro de Socorro de Jesús del Monte, asistió ayer de contusiones y lesiones con hematoma en la frente, desgarraduras diseminadas por el cuerpo y shock traumático al anciano de 79 años Ruperto González Viada, de Caraballo, vecino de Concha 234, el que al bajarse de la acera frente a su domicilio fué arrollado por el auto número 37912, guiado por Manuel Vila Fortunello, de la Habana, de 21 años. Habiéndose demostrado que el accidente fué casual, el doctor Pichardo dejó en libertad a Vila.

ELECCIONES FERROVIARIAS

Ayer quedó depositada en el Juzgado, ante la Secretaría del señor Loret de Mola, oficial señor Castellanos, convenientemente sellada, la urna que se utilizó en las elecciones celebradas por la Delegación Número 2 de la Hermandad Ferroviaria el pasado día 5. Se personaron ayer acompañando al inspector Suárez de la Policía Judicial que llevó la urna los señores Carlos Brito y José Fernández de la Torre, miembros de la Comisión Electoral acusada, comisionados por el presidente de la misma señor Almasor Tomás.

Un Enorme Cargamento de Flores le fué Ofrecido a la Sra. de Céspedes

Esta distinguida dama, que se encuentra de temporada en Varadero, fué objeto de agasajos por la sociedad cubana

CARDENAS, junio 10, DIARIO, Habana. — Con motivo de celebrar hoy su onomástico la señora Margarita Johanett de Céspedes, esposa del honorable Secretario de Obras Públicas, doctor Carlos Miguel de Céspedes, cuyo matrimonio se encuentra de temporada en Varadero, dicha dama se ha visto muy agasajada por la sociedad cubana, en el Club Náutico, donde se hospeda.

En varios aeroplanos y por carretera, vinieron distinguidas personas de esa capital a testimoniar a la señora de Céspedes la más alta consideración en sus días. De los más renombrados jardines habaneros, así como de los de esta ciudad, ha sido llevado a la festejada un enorme cargamento de flores.

Hasta el domingo se propone permanecer en la Playa Azul el doctor Céspedes y su esposa, así como su linda hijita.

González Bacallao, Corresponsal.

DOS JOVENES MUJERES TRATAN DE SUICIDARSE, HIRIENDOSE DE BALA

Una es casada, aburrida de la vida. La otra es una joven que se avergonzó porque le achacaron el hurto de un chal

GUANABACOA, Junio 10. — DIARIO DE LA MARINA, Habana. — Anoche trató de suicidarse, disparándose un tiro de revólver en la región precordial, la señora Julia Riverón Silva, de 19 años, vecina de la bodega La Yuca, situada en Valla María, siendo asistida por el doctor Cabrera, Médico de guardia en la Casa de Socorro.

Dicha señora, aprovechando que su esposo José Roque Morales Quiñones, dormía, tomó un revólver de éste, calibre 38, y se hizo un disparo.

Manifestó a la Policía la paciente haber atentado contra su vida por estar aburrida de la vida, exponiendo que su esposo ignora las causas.

Más tarde fué encontrada una carta escrita por Julia, en la que pide perdón y dice que se suicida por estar aburrida.

En estado grave fué remitida al Hospital civil donde se constituye el Juez de Instrucción doctor Rodríguez Morejón y el Secretario Dubreguil, quien se hizo cargo de las actuaciones de ela Policía, tomándole declaración al Guardia rural Alberto Roque, del destacamento de esta Villa, que condujo la herida al Centro de Socorros. — **Francisco Cortés.**

AVERGONZADA QUISO MORIR

PLACETAS, Junio 10. — DIARIO, Habana. — A las siete de la noche de hoy trató de suicidarse, disparándose un tiro en la cabeza, la mestiza Blanca González Montero de 16 años de edad. Trasladada a la Policlínica "Fuste", fué asistida por los doctores Alzugaray y Rodríguez, que certificaron su estado de gravísimo.

Coméntase que unos vecinos la avergonzaban constantemente con cargos injustificados, por haberle faltado a éstos una manta-chal y que injustificadamente suponían fuera la joven suicida la que la hurtara. Avergonzada nuevamente, en la tarde de hoy, dirigióse al domicilio de Rafael Vargas Pérez, calle Duodécima Sur, aprovechando un descuido de éste para realizar su determinación, que puso en grave peligro de su vida, creyéndose fallecza. — **Banga, Corresponsal.**

Semanario Organo de la Colonia Siria

Importantes innovaciones han sido introducidas en "La Unión"

La numerosa colonia siria que reside en la República de Cuba, cuenta con un órgano de opinión el semanario «La Unión» que dirige nuestro amigo el culto periodista sirio Ch. Baclini, quien desde hace más de año y medio viene editándolo en esta capital.

Recientemente nuestro colega «La Unión», ha experimentado radicales cambios en su formato y presentación, publicándos eahora en un tamaño mayor, con ocho páginas de nutridos textos, informaciones y anuncios que lo hacen un periódico moderno.

La tirada del mismo—único en Cuba en idioma árabe, es realmente extraordinaria. El señor Baclini, que es propietario de dicho órgano de opinión, nos asegura que tira más de tres mil números semanales, cuya inmensa mayoría se consumen en Cuba, teniendo agencias en México, América Central y Europa.

Baclini importó para poder editar su periódico, tipos arábigos que no existían en la Habana, antes de publicarse su semanario.

Felicitamos a nuestro distinguido amigo director del colega árabe, por sus éxitos.

Estado del Tiempo

Nota del mediodía del martes:

El tiempo está normal en todas las zonas de observación.

La presión está alta en el Atlántico, Antillas y parte Norte del Golfo de Méjico. En el resto y en el Mar Caribe el barómetro está casi a su altura normal.

Pronóstico para el miércoles:

Buen tiempo. Vientos flojos a moderados variables. Turbonadas.

Observatorio Nacional

LA PETICION FISCAL EN LA CAUSA POR DEFRAUDACION DE PROPIEDAD LITERARIA

Fué iniciado este proceso por representación de la obra **Alma Guajira**, sin la autorización de su autor, M. Salinas

MATANZAS, Junio 10. — DIARIO, Habana. — El Fiscal de esta Audiencia ha formulado hoy conclusiones provisionales en causa 212 de 1929, del Juzgado de Pedro Betancourt, por el delito de defraudación de la propiedad literaria en que consta la rebeldía de los procesados Alfonso y Fernando Miranda, interesando la pena de tres meses de arresto, multa de veite pesos e indemnización por la misma cantidad al autor Marcelino Salinas, para la artista Angelina Collante y Luján, por haber representado en teatros de Jagüey Grande y Pedro Betancourt, en dos días del mes de Julio último, la producción teatral "Alma Guajira", sin la previa autorización del autor ni pago de los derechos correspondientes.

Por primera vez se presentará ante la Audiencia de Matanzas una causa por el citado delito de defraudación de la propiedad literaria.

Hoy han entrado en puerto los vapores "Adalia" alemán procedente de Hamburgo vía Habana, con ciel toneladas de carga general consignado a Urquiza Bea y Compañía; el vapor americano "W. L. Conelyl", procedente de Galveston, Texas, con un cargamento de 1.224,212 galones de petróleo crudo para combustible, con destino a la "Sinclair Cuba Oil Company" y el vapor danés "M. C. Holm", procedente de New York con diez mil sacos de abono y carga general, consignado a Silveira y Linares y Compañía. — **Alberto Lovio**, Corresponsal.

USE GOMAS HOOD Y OLVIDE LAS DISTANCIAS

AGENCIA: PRADO 21 - HABANA

RESOLUCION PARA COBRAR IMPUESTOS POR UNA HIPOTECA DE DIEZ MILLONES DE PESOS

La administración fiscal de Camagüey debe requerir a la Compañía Azucarera del Este para el pago de 31,865 pesos

VARIAS NOTICIAS DE LA SECRETARIA DE HACIENDA

Devolución de Bonos de la Deuda provistos de sus cupones correspondientes. Acuerdos de la Comisión de Pensiones

La Comisión Revisora de Pensiones a Veteranos en sesión celebrada el día 7 del actual acordó dejar sin efecto el adoptado en 15 de abril próximo pasado, por el que se dispuso tomar en consideración de conformidad con las causales alegadas y previo los medios de investigación que estimare indispensables, el despacho preferente de los expedientes cuyas solicitudes fueren presentadas; toda vez que según informe emitido por la Sección de Pensiones y Jubilaciones a solicitud de este Organismo se hallan ya cubiertos con exceso los créditos que se consignarán en el próximo presupuesto para el pago de las pensiones aprobadas en el ejercicio actual, por lo que no tiene razón de subsistir el citado acuerdo de 15 de abril.

Visto el expediente 61 de la Sección de Hipotecas y Censos, iniciado a virtud de escrito del Administrador de la Zona Fiscal de Camagüey respecto al cobre del Impuesto de 2 por ciento de una hipoteca de $10.000.000 que cobra esa Administración no obstante pertenecer a la de Morón y declarada en aquela por la Eastern Cuba Sugar Corp. o sea Compañía Azucarera del Este de Cuba, que la constituyó en septiembre de 1922 por medio de la escritura 612 de Conrado Ascanio, para garantizar una emisión de bonos por igual suma con intereses al tipo del 7 y medio por ciento y en el sentido si es o no procedente que esa Administración continúe cobrando ese impuesto, como lo ha venido haciendo por haberse declarado en ella la hipoteca; o si por el contrario, debe de darla de baja en el Registro respectivo, para que cause alta en el de Morón que la reclama por radicar allí la mayor parte de los bienes hipotecados; examinados todos los antecedentes del caso, por acuerdo de la Subsecretaría, se ha resuelto disponer que por la Administración Fiscal de Camagüey se poceda a rectificar en la forma que se comunica, las liquidaciones practicadas para el cobro del impuesto del 2 por ciento en el caso de la hipoteca y emisión de bonos de referencia; que notifique y requiera de pago a la Cia. Azucarera del Este de Cuba por la suma de $31.865.00 a que asciende su adeudo en descubierto para que concurra a abonarla en esa Administración en el plazo improrrogable de 15 días, contados desde el siguiente al de su notificación y una vez efectuado el pago, proceda a dar de baja en ese Registro a la referida hipoteca remitiendo los antecedentes de la misma y una certificación detallada de los pagos realizados a la oficina Fiscal de Morón para que cause alta en aquel Registro, por radicar en su distrito la mayor parte de los bienes hipotecados, con el fin de que continúe la cobranza del Impuesto del 2 por ciento a partir del mes de septiembre de 1930.

BONOS DE LA DEUDA

Se devuelve a Antonio Rousseau Sanz 3 Bonos de la Deuda Interior de 1905 al 5 por ciento de $100.00 cada uno; Canadian Bank of Commerce 530, The Chase National Bank f. N. Y. 1012 haciendo un total de 1545 Bonos de la expresada Deuda provistos de las hojas de cupones correspondientes del 49 al 80, ambos inclusives.

Se recibe de los señores Digón y Hermanos 20 Bonos de la misma Deuda, Canadian Bank 460, Julio E. Poey 250, Canadian Bank 238, haciendo un total de 988 Bonos para que se les provea de las hojas de cupones del 49 al 80.

Se ha recibido de la Zona Fiscal de Oriente, la cantidad de $26.970.90 correspondiente a depósito comprendido en el Decreto Presidencial 1412 de 27 de agosto de 1929.

—Pensiones y Jubilaciones, despachadas en el día de hoy.

4097 Honorato del Castillo y del Valle, incluyéndolo con una pensión de $2.250.00 anual; 1090 Emilio Bacardí y Loy pensión de $1.104.00 anuales.

SENTIDA DEFUNCION OCURRIO EN JICOTEA

JICOTEA, junio 10, DIARIO, Habana — Honda pena ha causado en este pueblo el fallecimiento casi repentino, del antiguo vecino y propietario en esta localidad, señor Hilario Ruiz.

Su domicilio encuéntrase invadido por innumerables amigos.

El sepelio se efectuará mañana.

Earrios, Corresponsal.

El Proceso por los Hechos de Artemisa

Varios testigos declararon. Un encausado prestó fianza.

José González Hernández, procesado por el Juez Especial Dr. Herrera que instruye la causa por los hechos sangrientos de Artemisa, constituyó ayer la fianza que se le exigió de $2.000.00 para gozar de libertad provisional.

LESIONADO A DECLARAR

El Juzgado ha dispuesto se reciba declaración a Pedro Valdés Galbán, que se encuentra recluido en la Casa de Salud del Centro de Dependientes, por haber sido herido el pasado domingo 18 en Artemisa.

VARIOS TESTIGOS DECLARARON

Prestaron ayer declaración ante el Dr. Pichardo los señores José Gómez Sansaricq, nuestro compañero de Excelsior-El País; Eustaquio Ramírez Montes de Oca, Guillermo Celorio Paret y Manuel de la Torriente Rodríguez.

Hoy continuarán desfilando otros testigos que deberán deponer sobre los hechos y sus circunstancias.

ARRESTO DE UN RECLAMADO

El experto Tomás Ruiz procedió al arresto de Rogelio Díaz Camero, vecino de Ayesterán 14, con motivo de estar reclamado por el juez de instrucción de Marianao, ante cuya autoridad fué presentado.

Mundiales

(Por LUIGI BARZINI)

ESPEJISMOS LEJANOS

En reciente discurso de propaganda electoral el embajador Morrow se deshizo en elogios para con el Presidente Hoover por la prudencia y el valor que éste último demostrara en el momento culminante de la crisis retroprócxima. Indudablemente, la reunión en Washington de los así llamados «Key men», fué gran triunfo personal del presidente. Jamás se había visto demostración de homenaje tan significativa como la hecha al primer mandatario de la nación por los capitanes de la industria y los negocios, quienes tienen por dogma la abstención absoluta del gobierno en la conducción de los negocios.

Se atribuye al Presidente el mérito de haber inspirado una especie de Declaración de Independencia de las fuerzas productivas que hasta ahora se han desarrollado a base de economía colonizadora en departamentos autónomos, con la misión unilateral del problema respectivos y utilidades respectivas.

La reunión de los «Key men» se considera el principio de una interesante experimento de coordinación de la vida económica americana. Ahora se reconoce que los negocios ya no son una aventura sino un método. El Presidente ha nombrado numerosas comisiones encargadas de estudiar los diferentes aspectos de la situación con objeto de promover la estabilidad de los negocios.

Se observa que con el paso del tiempo crece la impaciencia del público, que se comunica aun a cierta porción de los directores de la industria, quienes, después de haber respondido a la excitativa del Presidente con un programa de obras extraordinarias, temen ahora ponerlo en práctica. Algunas compañías industiales han suspendido en estos días parte de sus actividades de mejoramiento y de renovación, porque el ritmo del establecimiento económico económico es demasiado lento para justificar gastos extraordinarios de expansión.

Hasta ahora el principio de no reducir los salarios ha resistido relativamente bien la oposición de los patronos que aún no se convierten al evangelio de la nueva economía. Empero, comienzan a acontecer ya en esta parte o en la otra, casos de defección de esta clarividente oplítica industrial.

Por lo tanto, parece que es sumamente preciso acelerar el ritmo del restablecimiento a fin de no forzar excesivamente la posibilidad de resistencia que el sistema económico americano ha demostrado poseer en grado superlativo. Sin embargo, hay que considerar que la crisis no es americana, sino mundial. En todos los países civilizados se produce hoy día más de lo que se consume. En contraste dramático con el espejismo de la estabilidad económica surje el espectro de los millones de hombres sin trabajo permanente, quienes son hoy por hoy el problema típico, el debate clásico. Los millones de desocupados son en gran parte víctimas de los progresos técnicos y de las revoluciones económicas que implican una inmensa redistribución de los créditos y de los patrimonios entre las clases sociales.

Cada día es más difícil calcular cuáles sean las rentas seguras tanto para las naciones como para los individuos. Ya no existen las fortunas absolutamente estables. Los gastos de ayuda, control, higiene y organización social ya no permiten los tranquilos atesoramientos familiares y hereditarios de otras épocas. La verdadera y suprema riqueza consiste en trabajar y en tener servicios que prestar a la masa que crea a la vez que consume millones de dólares. Por esto la lucha se restringe al rededor de las ocupaciones que se hacen cada vez más preciosas y menos elásticas.

Las crisis industriales pasan, el dinero abunda, pero los desocupados permanecen como problema social que amenaza crecer en gravedad de año en año.

Nueva York, Junio de 1930.

(Copyright 1930 by Pallas Features Syndicate).

UNA SEÑORA QUE QUISO MATARSE

En Alquízar, ingiriendo para ello una substancia tóxica

ALBUIZAR, junio 10. — DIARIO Habana. — La señora Juana María Miranda, vecina de esta localidad, pretendió hoy privarse de la existencia a cuyo fin ingirió fuerte cantidad de una sustancia venenosa. Gracias a la pronta intervención del doctor Rogelio Mijado, que la asistió solícitamente, no logró la señora Miranda llevar a vías de hecho su intento.

Actuó en el caso el juez de Instrucción doctor Calero, asistido del secretario señor García. — **G Posada.**

M.E.C.D. 2016

DIARIO DE LA MARINA

Editado por la Compañía DIARIO DE LA MARINA (S. A.) cuyo programa consiste en la defensa de los intereses generales y permanentes de la Nación cubana, de los especiales de la colonia española establecida en la misma y de la unión y armonía entre los diversos elementos que conviven en el país.—Artículo 6o. de los Estatutos.

FUNDADO EN 1832

Dirigido hasta 1919 por D. Nicolás Rivero y Muñiz

OFICINAS:

Habana, Prado 103. — New York, 516 Fifth Ave.

PRECIOS DE SUSCRIPCION:

HABANA		PROVINCIAS	
1 mes	$ 1.60	1 mes	$ 1.70
3 idem	" 4.80	3 idem	" 5.00
6 idem	" 9.00	6 idem	" 9.50
1 año	" 18.00	1 año	" 18.00

EXTRANJERO

1 año	$ 21.00
6 meses	" 11.00
3 meses	" 6.00

EL PROBLEMA DE LAS PENSIONES Y JUBILACIONES

El reajuste del presupuesto general de gastos de la Nación, ha afectado a los veteranos que disfrutan de pensiones del Estado, y de eso se duelen los viejos soldados de la independencia, o más exactamente aquellos que no cuentan con otros recursos para su sostenimiento.

Pero más que de la rebaja en sí, que es la tercera que sufren, se duelen de que se haya emitido el deprimente concepto de que las pensiones son "un obsequio que hace la República", cuando en modo alguno constituyen una dádiva, sino pura y simplemente una compensación por servicios que hicieron posible la creación de la nacionalidad.

Hemos recibido más de una carta de veteranos, expresando amargura por la manifestación con que se ha tratado de justificar el cercenamiento de sus pensiones, cuando bastaba y sobraba para probar la necesidad de tal medida, el estado de estrechez en que todos sabemos que se halla el Erario, por efecto de la prolongada crisis económica que azota al país.

No es nuestro propósito sacar de quicio las razonables quejas a que aludimos, sino simplemente consignarlas para que se advierta que conviene poner tanto cuidado en las palabras como en los hechos. Además queremos llamar la atención hacia la necesidad de resolver de una vez, científicamente, el problema de las pensiones en general, para que las clases pasivas normalicen su situación y no estén, como vienen estando, sujetas a desesperantes aminoraciones en un ingreso que puede y debe ser fijo.

El mal de las pensiones es de origen. Lo generaron las leyes que las autorizan, porque los legisladores no tuvieron presente lo que era fundamental para que pudieran cumplirse integramente, en lo que respecta a los beneficios que conceden. Innegablemente los resultados que se han venido palpando, son lógica consecuencia del deficiente estudio, si es que alguno se hizo, de las reglas que era indispensable establecer para garantizar en lo posible la estabilidad de las asignaciones que se acordasen.

Sin exacto conocimiento de las necesidades que se intentaba remediar, era de todo punto imposible hallar bases para fijar las pensiones por lo que respecta a los veteranos, con quienes a los efectos de la concesión de las mismas debió haberse tenido en cuenta no solo la jerarquía, los años de servicio e importancia que tuvieron para el triunfo de la revolución en que tomaron parte y, en definitiva, para la independencia, sino además su estado económico. Eso, que en sí traía aparejado la revisión de las listas del Ejército Libertador, hubiera facilitado el modo de depurarlas, librando a la República de realizar nuevas erogaciones para favorecer a elementos que no sufrían penuria o que por otra causa no merecían ayuda.

En lo que toca a las otras clases pasivas, se omitieron las reglas elementales e indispensables para establecer las jubilaciones y el descuento en los sueldos con que habrían de cubrirse. Debió empezarse por hacer un censo de empleados, para calcular por la edad de los mismos y su estado de salud en el momento, las bases que eran posibles y convenía fijar a los efectos de conceder derechos y señalar las aportaciones para el sostenimiento del beneficio, que de otro modo estaba sujeto a las quiebras que vienen sufriendo los jubilados.

La jubilación, que responde a fines de previsión social, es después de todo, un seguro, y el descuento la prima con que se paga. Debió, pues, haberse regulado de acuerdo con los métodos que han hecho no ya posible la vida de las compañías aseguradoras, sino que han permitido a muchas de ellas alcanzar una asombrosa prosperidad. Los estudios de esas entidades, esencialmente científicos y basados además en una larga experiencia, pudieron haber servido a nuestros legisladores para dar solidez a las leyes de jubilación y evitar que llegaran a ser, como son, más hipotéticos que reales sus beneficios.

El estado de cosas que desde hace tiempo se ha creado y que tiende a agravarse por las aminoraciones de sueldos, las cuales tienen su contragolpe en los descuentos, obliga a hacer una cuidadosa revisión de esas leyes, siguiendo las normas que indicamos, ya que parecen ser, por no decir que son, las únicas que permiten rodear de garantías las jubilaciones. Bien sabemos el interés que el Ejecutivo y el Congreso tienen en dar solución satisfactoria al complejo problema de que tratamos y que no faltan iniciativas loables; pero por más de un motivo conviene no demorar la acción, porque cada día que pasa se agrava más la situación de los jubilados, aunque sólo sea por el natural aumento que se produce en el número de los mismos.

Efemérides.- Junio 11 de 1896

—Combate en las Lomas de Tapia—

Las Lomas de Tapia fueron teatro de numerosos y encarnizados combates durante la Guerra de Independencia, en aquellos lugares. Maceo riñó más de quince acciones distintas, algunas en un mismo día, y otras más separadas en el tiempo. Este combate que hoy consignamos, reñido el 11 de Junio de 1896, fué el preludio de acciones inmediatas mucho más fuertes.

El día 11 de Junio de 1896, en el lugar conocido por "San Claudio", el general Bandera atacó a fuerzas españolas que se dirigían a Cabañas.

Los españoles, con fuerzas numerosas, al pasar rumbo a Cabañas trataron de destruir el campamento insurrecto en "Manuelita", pero el general Banderas, antes de ser atacado tomó la ofensiva y cayó sobre el enemigo con los escuadrones de Federico Alonso y Carrillo. El combate fué encarnizado, apenas comenzado; el fuego se generalizó por todas partes y en esta situación se mantuvo durante bastante tiempo, sin más incidentes hasta que la llegada de Maceo hizo retirar al enemigo, que ya entonces estaba compuesto principalmente de guerrilleros, pues las tropas españolas habían seguido el rumbo. Maceo regresó de la expedición que saliendo el 17 de Mayo de Lomas de Tapia atravesó dos veces la sierra de Pinar del Río, atacó a Consolación del Sur y derrotó en "Descanso" a las fuerzas de Suárez Valdés.

La misma noche del 11 de Junio en que su llegada decidió la contienda, citó a los jefes que operaban con él en Lomas de Tapia, y reunidos todos les dió a conocer su plan de darle un escarmiento a los guerrilleros de la comarca, que varias veces se habían cubierto de gloria asesinando a los pacíficos vecinos de las sierras. El plan de Maceo quedó listo para ser llevado a la práctica el día 13 de Junio, es decir, dos días después del último combate en que tomaron parte los guerrilleros contra los cuales iba dirigido el próximo castigo.

LOS PROBLEMAS ACTUALES DE INGLATERRA

Por TIBURCIO CASTAÑEDA

HAY un propósito deliberado por parte de los Conservadores y Liberales ingleses de no extremar una lucha política contra el Partido Laborista; y por eso hemos visto en los últimos días de Mayo próximo pasado, que el Partido Laborista resistió victorioso los dos ataques parlamentarios, uno sobre la situación de la India y el otro referente al aumento del número de los obreros sin trabajo; y de ese aparente triunfo se deduce que el Partido Laborista permanecerá en el Poder hasta fines de Diciembre del año actual.

Está a la vista que el Gobierno Laborista no se ha podido anotar ningún triunfo, porque ya hemos visto que se suspendieron las Conferencias de Londres sobre Egipto, porque quisieron los Delegados egipcios injertar en las discusiones sobre las fuerzas inglesas que quería Inglaterra que permaneciesen en el Cairo y a la vera del Canal de Suez, una participación en el territorio del Sudan.

Tampoco pudo la Gran Bretaña anotarse un triunfo en la candente cuestión de Palestina, porque habiéndose rechazado por Inglaterra la creación de Cantones políticos, a la usanza suiza, en los que pudiesen habitar, en unos los judíos, y en otros los mahometanos, ha habido que aplazar toda solución, pero, y aquí surge la equivocación del gobierno de Ramsay McDonald, suspendiendo el permiso que se había concedido a un número considerable de judíos para que fuesen a vivir a Palestina.

Tampoco se quiere apremiar al Gobierno Laborista sobre la cuestión de la India, ya porque ella constituye un problema de todos los ingleses y no partidarista, ya también porque para el mes de octubre ha citado el Virrey, Lord Irving, a una magna reunión en el Parlamento de Delhi, a los representantes de los diversos grupos raciales que conviven en la India.

Después de esta brevísima enumeración de problemas tan graves, se comprende que el patriotismo de los Conservadores y Liberales ingleses impedía ataques demoledores contra el actual Gobierno de Mac Donald.

Por otra parte, si los Laboristas trajesen una mayoría al Parlamento en las nuevas elecciones, los Conservadores permanecerían en el ostracismo político durante los cinco años que tienen de duración, por inveteradas costumbres unas Cortes inglesas.

Tampoco Lloyd George quiere forzar una derrota de los Laboristas en el Parlamento, mientras no pueda obtener la aprobación de una nueva Ley electoral que diese una numerosa y sólida mayoría al Partido Liberal.

No puede acrecer sus triunfos, mientras tanto, el Partido Laborista, porque si miramos a la situación de los obreros sin trabajo, a la invocación de cuyo bienestar triunfó el Partido Laborista en las últimas elecciones que le dieron el Pder, hay que decir que lejos de disminuir el número de los obreros sin trabajo, ha aumentado desde que Mac Donald fué llamado a los Consejos de la Corona, puesto que ese número de obreros sin trabajo que era de 1.400.000 al llegar Mac Donald al Poder, desborda de los dos millones en estos días.

También los Conservadores o Tories ingleses, achacan a la debilidad del Partido Laborista el que los indios hayan elegido el momento en que Mac Donald rige los destinos de Inglaterra, para sublevarse—ahora están en plena revuelta—creyendo en la reputación general de debilidad que se achaca al Gobierno Laborista.

Por otra parte se va a celebrar una Conferencia Imperial próximamente, en el Otoño, en la que es seguro que lejos de consentir el relajamiento de los lazos imperiales, se practicará su unión, toda vez que Mr. Baldwin, el jefe del Partido Conservador, aceptó la Unión Imperial Aduanera, según yo escribí aquí hará unos seis meses, que no es otra cosa que la Unión aduanera europea que Briand ha lanzado, pero con la ventaja de la Unión Aduanera inglesa, que ésta no necesita aunar Estados, sino Partidos políticos de una sola nacionalidad.

La Cuestión de Palestina

Al parecer, lejos de disminuir en importancia el problema de Palestina, para la Gran Bretaña se ha agrandado últimamente, hasta el punto de que el Consejo de Mandatos de la Liga de Naciones se reunió el día 3 del corriente en Ginebra, en el Palacio de la Liga de Naciones, para tratar de ese asunto.

Forman ese Consejo de Mandatos de la Liga diez personas, cuyo deber es vigilar la administración de todos los Mandatos y aconsejar a la Liga lo que se debe hacer.

Es sabido que los mahometanos cuya representación fué a Londres en el invierno último, pidió que cesase el Mandato de Inglaterra, mientras que los judíos deseaban que se afirmase más.

El Gobierno de Mac Donald afirmó su decisión de que continuase el Mandato, a pesar de que los árabes expusieron que ese privilegio de Mandato, que era a favor de los judíos, fué la causa de la muerte de 196 personas en Palestina.

Pero el Gobierno de Mac Donald como no es fuerte, vaciló después de autorizar el día 14 de mayo último la inmigración en Palestina de 3,300 judíos, la canceló el Gobierno de Mac Donald, produciendo un descontento de todos los judíos del orbe; esa contra-orden fué motivada por las amenazas de los mahometanos de Palestina de levantarse en masa contra esa invasión de judíos.

De esa contra-orden del Decreto de inmigración de los 3,300 judíos, han apelado éstos, a quienes protege el Mandato concedido a propuesta de Lord Balfour, ante la Liga de Naciones y de ahí que ésta se ocupa ahora de esa complicada cuestión.

Se agriaba más la cuestión por la actitud que han adoptado los millones de mahometanos de la India Inglesa, quienes han dicho al Gobierno inglés de la India que a menos de que se complazca a los mahometanos de la India en lo que piden sus hermanos en religión en Palestina, es decir, que no se consientan más inmigraciones judías en Palestina, no responden de que permanezcan tranquilos, sin unirse a los partidarios de Gandhi.

Rogaron los mahometanos de la India a Lord Irving, el Virrey, que presentase su reclamación al Gobierno inglés.

Y ya se ha visto que Mr. Mac Donald suspendió la orden autorizando a los 3,300 judíos a inmigrar en Palestina.

EL PARLAMENTO INSULAR

Anecdotario Cubano. — Por GABRIEL CAMPS

HUBIERAN podido ser las Cámaras insulares una institución magnífica de que disponía España, para terminar con honra y provecho la guerra de Cuba.

Resultaba muy difícil a los libertadores entenderse con los partidos españoles y con los jefes del ejército, del Capitán General abajo. Porque la **negra honrilla** lo impedía. Si para los jefes de la insurrección había de por medio el juramento prestado, también había otro juramento prestado de la otra parte.

No es buena obra desconocer eso, sin la nobleza a que obliga una conciencia limpia, cuando hemos visto en plena República a los extremos a que ha llegado el odio entre hermanos, por simples discrepancias electorales, o por motivos menos confesables.

En cambio era obra sencilla, fácil y muy grata, que los autonomistas todos, sin una sola excepción, hubieran pactado con la gente del campo, sobre la base de independencia, con la aprobación metropolitana. ¡Cómo no si durante diez y siete mortales años fueron tildados de solapados separatistas, empezando por el General Martínez Campos, cuyo aborrecimiento por el partido autonomista era de todos conocido!

No es justo entresacar palabras de discursos parlamentarios, actos impuestos por momentáneas circunstancias o retórica de banquetes y recepciones palatinas, para interpretar el sentir y el pensar de una agrupación política.

Muy cómodo, ciertamente, dar a los impulsos naturales rienda suelta a distancia del peligro o en la emigración; pero imposible hacerlo alrededor de un cuerpo de ejército armado y enardecido.

Tal vez no sea infundado el cargo de que el partido debió disolverse al estallar la guerra: nadie tiene el monopolio de lo verdadero, ni es posible en este mundo acaparar el don de la profecía. Y ese cargo es de opinión controvertible.

La insurrección consciente quería deber a España la independencia de Cuba y temía la ingerencia extraña, temor que no se ha disipado. La ingerencia vino impuesta por la necesidad, porque hasta última hora carecía de prosélitos, aquí y fuera de aquí.

Espléndida coyuntura para el reconocimiento de la libertad de Cuba, por el intermedio de otros cubanos, de distinta ideología a los que estaban con las armas en la mano. Máximo Gómez, el gran caudillo, decía al "Herald de New York" contestando a la pregunta que le hiciera ese periódico sobre el efecto que produciría el régimen autonómico que España trataba de implantar en Cuba, lo siguiente: "Reconozca España la independencia de Cuba, a que esta aspira con tanta justicia y **reciba en cambio** una compensación razonable y equitativa. Solicite de nuestro gobierno algunas concesiones en la tarifa cubana que tiendan a favorecer sus industrias. Entonces y sólo entonces lucirá el iris de paz en el horizonte velado hoy por el resplandor de los campos incendiados al ruido atronador de los cañones. Máximo Gómez.

El General Blanco, cuando se le dijo que proclamase un armisticio, contestó: "Antes me arranco los entorchados".

Luego, mediaron cartas acerbas entre Gómez y Blanco. Y cuando éste quiso la concentración en Santa Clara para combatir juntos a los americanos, ya era tarde.

Es conveniente reproducir las siguientes palabras de Máximo Gómez.

"El gobierno de los Estados Unidos ha concedido un plazo a España para que termine la guerra de Cuba y para que se convenza de la ineficacia de la autonomía que ha implantado.

Parece que los americanos están resueltos a intervenir en nuestra contienda con España y es casi seguro que lo harán si España no se resuelve, ya que no nos puede vencer, a **tratar con nosotros** sobre la base de independencia exigiéndonos una indemnización por lo que pierde. Cosa que siendo justa y razonable **nosotros no discutiremos siquiera.**

Si los Estados Unidos intervienen en esta guerra, **probablemente** lo harán en favor nuestro, pero yo tengo presente estas palabras del Gran Washington, en el manifiesto que dirigió al pueblo de los Estados Unidos en Septiembre de 1796: "Téngase siempre presente, que **es una locura** que una nación espere de otra favores desinteresados; que al aceptar cualquiera cosa, deben dar en cambio el equivalente, exponiéndose a veces a que sa acuse de ingratitud por no dar más; y por último, que es un gran error suponer que una nación ha de conceder verdaderos favores a otra... Es una ilusión esta, que la experiencia debe desvanecer y un justo orgullo desterrar..."

Es meridiana verdad que la insurrección quería deber su independencia a la nación progenitora y que repudiaba y desconfiaba de toda ingerencia extraña, **que siempre cobra el favor que presta.**

No se deben olvidar los sucesos.

No hay responsabilidad para un pueblo, llegado a la mayoría de edad que clama por su derecho al gobierno propio, al **self government**: sí la hay, y grande, cuando pudiéndoselo otorgar, se le niega, para arrepentirse o buscar satisfacciones póstumas, con infantiles e insignificantes acercamientos y devoluciones, al relampaguear de voladores y al son de gaitas y bandurrias.

LAS FILIPINAS. - Por Jesús Prado Rodríguez

TODOS los pueblos que tienen grados de cultura aspiran a ser libres. El hombre siente anhelos de libertad. No puede resistir la opresión. O aunque no lo opriman, tampoco quiere que lo dominen. Para ciertas razas de Europa fué el imperialismo justicia y derecho. Creyéndose organizadas políticamente llegaban a las tierras donde no existía organización política, o donde la organización, en el caso de existir, estaba enferma, y se apoderaban de ellas con el fin de explotarlas. Hubo reinos imperialistas—España, por ejemplo—que al explotar a sus colonias las redimían. En vez de dejar a los nativos tal como se encontraban—desnudos y en taparrabos—les dieron ropa, escuelas, que si no buenas, eran, de cualquier modo, escuelas; universidades, iglesias cristianas y leyes. Cuando España subyugaba a Europa cometía una bellaquería. Porque Europa estaba organizada y había creado su cultura. Cuando España entraba en América ejecutaba una obra meritoria. Meritoria por dos motivos: uno, el relativo al descubrimiento; atañadero el otro a los indios. Siempre que se habla de los imperios inca y azteca como indicio de la sociedad política, conviene recordar que los indios obedecían a caciques y que su vida era más desordenada que de orden. (Algunos llamarían anárquica a la vida desordenada, y la anarquía es otra cosa). Añádase la barbarie de los sacrificios humanos. Y si se pretende disculparla, puesto que razas cultas sacrificaron a los dioses mancebos cautivos, no se disculpe lo de las ollas que hervían al fuego con manos y pies de hombres. Claro que nosotros recriminamos a los conquistadores, que destruían lo construido en vez de respetarlo. Pero aunque los conquistadores hallasen objetos de arte y vírgenes consagradas al sol—las **mamaconas**—que labraban tejidos finísimos de lana, y una Capillana que recibió a los españoles con extremada cortesía, eso no quiere decir que los indios de América actuasen en el plano de la gran cultura.

España, además, dejaba en América sucesión. Eran los criollos, y los criollos, algún día, lucharían por la libertad de América.

Y España, al educar una parte del pueblo filipino, logró que los filipinos se rebelasen para alcanzar su libertad política.

Pero otras naciones imperialistas observaron en sus colonias una conducta distinta. Inglaterra pudo haber redimido a la India explotándola. Cuando con la explotación va la cultura, la explotación dura cierto tiempo, porque la cultura, siguiendo su proceso, llega a la obra emancipadora. La política de Inglaterra en la India fué el "divide y vencerás". Dividió poniendo en choque los distintos ritos y credos. Lucha ahora la India por la independencia. En realidad no lucha la India, sino unos cuantos hindúes que se educaron en Londres o en las Universidades que los mismos hindús abrieron en su tierra. Si se alzase toda la India ¿cómo iba a vencerla Albión?

Idéntico procedimiento seguirán los Estados Unidos con las Filipinas, de haberlas encontrado como las encontró España en el siglo XVI. La raza anglo-sajona propulsa la cultura donde ya hay cultura. Y obra contra la cultura donde ésta no pudo incubarse. En otros términos: no permite que irrumpa la cultura en aquellos pueblos que viven postrados intelectualmente, de espaldas a la luz, en las sombras de una noche eterna.

El senador Knutson, de origen nórdico, alzó su voz y dijo: "Defiendo la independencia de las Filipinas porque su retención perjudica los intereses de la agricultura y del trabajo. El año pasado se importaron de las Islas setecientos millones de libras de aceites vegetales. Esa enorme cantidad de aceites fué empleada en la manufactura de sustitutos de manteca y en jabones, y entró en competencia con nuestras lecherías y con los cebadores de puercos. Yo no dudo que los bajos precios que rigen actualmente en la manteca se deben a la enorme importación de aceites vegetales".

"Las islas Filipinas—continúa—exportan a los Estados Unidos entre quinientos y seiscientos millones de toneladas de azúcar, y esas toneladas dañan a la industria remolachera. Mientras las Filipinas exporten, libre de derechos arancelarios, azúcar y aceites, el **farmer** americano pagará el **bill** para mantener la ocupación de dichas islas".

Y ahora otras palabras del senador:

"Si ellos (los filipinos) afectan a nuestra vida económica, también afectan a nuestra paz. Con la retención de las Filipinas es necesario concentrar allí fuerzas militares y navales, cosa que no sucedería haciendo libre al Archipiélago, y, además, la ocupación cuesta al contribuyente millones y millones de dollars".

Agréguese todavía estotro:

"No solamente el labrador filipino compite con el **farmer** americano, sino que los filipinos que vienen a los Estados Unidos en busca de trabajo son una seria amenaza para el "Américan laboring man".

La justicia es virtud, y cuando deja de ser virtud es injusticia. Goza el pueblo americano fama de justo, y nosotros no queremos alzarnos contra esa fama. Concedamos—en genérico—que el pueblo yanqui ama la justicia. Pero muchas veces se hace justicia en provecho propio y no en beneficio del vecino. Bión decía de un avaro: "Este no posee la riqueza, sino que la riqueza lo posee a él". Tan pronto como la riqueza se apodera del alma de un país, el país será más egoísta que justo. Los Estados Unidos ayudaron a Cuba en sus luchas por la independencia. ¿En favor de Cuba? No. En favor de los Estados Unidos. Cuba por sí sola hubiera sido libre. Porque ayudando los Estados Unidos a los cubanos les metieron la Enmienda Platt y la base naval en la bahía de Guantánamo, y con esta ayuda han conseguido Puerto Rico y las Filipinas. Aparte de que eliminaban de América el influjo de una nación europea casi moribunda. Los Estados Unidos hubieran surgido entonces como campeones de la justicia si hubiesen hecho libres a Puerto Rico, que no se rebeló, y a las Filipinas, que se rebelaron, asesorando a estos dos pueblos hasta que alcanzasen la estabilidad política.

Las Filipinas podrán ser libres si así conviene a los intereses americanos. Pero jamás lo serán por justicia.

EL HOMBRE DE ACERO DE LA RUSIA SOVIET

Por DAVID SHUB. — (Traducción de Antonio Baláez).

Un retrato de José Stalin, quien, casi desconocido hace cuatro años, ha desplazado cruelmente a todos sus rivales políticos y tomado la dirección de la nación y la fuente de sus leyes.

Para DIARIO DE LA MARINA

II

JOSE Dzshugashvili (José Stalin) nació el 21 de Diciembre de 1879 en una pequeña ciudad del Cáucaso. Su padre era un pobre zapatero georgiano. Según Young Soso, que conoció a su familia y amigos, el muchacho creció en la más extremada pobreza y libertad. Su juventud fué una áspera lucha. De los pilluelos callejeros que eran sus amigos adquirió su cínica astucia. Como había nacido en los días de Navidad, sus ortodoxos padres determinaron dedicar al muchacho a la iglesia.

A los catorce años había completado sus estudios primarios y había conquistado una beca en el Seminario Teológico de Tiflis. Sin embargo él no estaba destinado a servir de columna a la iglesia Greco-Ortodoxa: el hado reservaba para él, como una sangrienta ironía, el papel de Gran Inquisidor de la más grande persecución anti-religiosa de los tiempos modernos.

Dos años después de su entrada en el Seminario, el joven Stalin se unió a un grupo revolucionario secreto en un movimiento democrático en el cual todos los liberales estaban comprometidos. Al año siguiente fué expulsado del Seminario a causa de dichas actividades. En esta época ya se había asociado al grupo Social-Demócrata en Tiflis.

Cuando este partido se dividió en dos ramas—bolshevikis y menshevikis—Stalin, espontáneamente, se unió a aquellos. Laborando ahora bajo el nombre de **Kobo**, su pseudónimo de partido, de 1903 a 1905, desempeñó un activo **role** en los círculos revolucionarios del Cáucaso. Así fué, en 1905, cómo vió por primera vez a Lenín en Finlandia. Es interesante notar que en 1906 y 1907, cuando fué delegado a las conferencias secretas del Partido celebradas en Stockolmo y Londres, apoyó a Lenín en todos los asuntos.

De 1908 a la revolución de 1917, la carrera de Stalin fué una sucesión de arrestos por sus actividades revolucionarias y escapadas.. Sentenciado seis veces y exilado a lejanas provincias en Siberia y en el norte de Rusia, nunca le falló la fuga en un corto tiempo. Igualmente notable es el hecho de que en las seis ocasiones fué detenido por alguna infracción menor, como la celebración de algún primero de Mayo o la organización de una huelga económica en una fábrica, en la época en que él mandaba en jefe a los "boyevikis" del Cáucaso, una banda de hombres fuertemente armados y comprometidos en las llamadas "expropiaciones" para llenar los cofres del partido bolshevista.

Bajo la jefatura y dirección de Stalin se llevó a cabo la más grande y espectacular de esas "expropiaciones" dando por resultado la adquisición, para los bolshevikis, de un fondo variante estimado entre 125,000 y 170,000 dólares.

Este famoso incidente ocurrió en Junio 13 de 1907 en el corazón de los negocios de Tiflis. A las diez y media de la mañana el correo recibió una gran suma consignada a la sucursal del Banco del Estado en Tiflis. Oficiales del Banco llamados por aquella oficina, cargaron los sacos en un cupé y con una escolta armada emprendieron el regreso.

Avanzaba el cupé, con su pequeña fortuna, seguido de otro coche que conducía a dos soldados armados y ambos vehículos rodeados de una tropa de cosacos. Cuando los coches se aproximaban al centro de la ciudad, desde el **roof** de un palacio fué arrojada una bomba cuya explosión hizo saltar todos los cristales de las ventanas en el radio de una milla. Simultáneamente, los cosacos se encontraron bajo las explosiones de las bombas que les arrojaban desde las aceras en tanto que un grupo de hombres les tiroteaban con revólveres. En un segundo la plaza se vió negra de gente paralizada por el terror. En la confusión el dinero había desaparecido.

Cincuenta personas fueron muertas o heridas en este golpe de mano, la más famosa de las "expropiaciones" de los bolshevikis. Nunca fué recobrado el dinero ni la acción oficial descubrió el rastro de los ladrones. Algunos meses más tarde, sin embargo, varios bolshevikis fueron detenidos en Berlín, Munich y París al intentar cambiar billetes de 500 rublos procedentes de los fondos destinados al banco de Tiflis. Uno de los arrestados fué el actual diplomático del Soviet, Máximo Litvinoff.

Stalin formó una fuerte organización en Baku, centro industrial del Cáucaso, fortaleciendo su influjo hasta llegar a ser conocido como el "segundo Lenín" y una autoridad en materias marxistas. Aquellos que le conocieron en aquel período de su vida lo describen como hombre muy desconfiado. Pertenecía a la vieja escuela de conspiradores en la cual la astucia y la habilidad de tal modo se enlazaban que era difícil diferenciar entre verdad y engaño.

Una buena presentación del Stalin de aquellos años se encuentra en las memorias de Simeón Veretschak, un socialista ruso que pasó un considerable tiempo con Stalin en prisión y en Siberia, llegando a conocerlo íntimamente. Su primer encuentro con el futuro Dictador ocurrió en 1908, en la cárcel de Baku, la cual a la sazón servía de "clearing-house" para los prisioneros del Cáucaso y de la región del mar Caspio.

A esta prisión vino Kobo-Stalin arrestado bajo el nombre de Soso Dzshugashvili, por complicidad en una huelga, sentenciado a tres años de destierro.

"La prisión en Baku, escribe Verestohak, ejerció un extraordinario efecto en sus inquilinos. De allí no era difícil que un joven obrero saliera hecho un revolucionario completo".

Prominente entre los varios grupos era Kobo, quien se había presentado como marxista. Vestía un blusón de satín azul, abierto en el pecho, sin cinturón. Destocado y con una capucha sobre los hombros, siempre se le veía con un libro en la mano. De más que mediana estatura, siempre paseaba lentamente con un suave paso gatuno. Era delgado, de afiladas facciones marcadas por la viruela, de nariz puntiaguda y pequeños ojos que miraban inquisitivamente bajo una frente estrecha y ligeramente abombada. Hablaba poco y no solicitaba compañía.

El Stalin de esos días era desafiador: él no se sometía a las reglas del penal. Los presos políticos en Baku se esforzaban tanto como les era posible por segregarse de los presos criminales. Los prisioneros políticos jóvenes eran castigados si infringían ésta ley no escrita. Burlando abiertamente la costumbre, Kobo, complacíase en ser visto constantemente en compañía de bandidos, estafadores y ladrones. El mismo eligió como compañeros de celda a los hermanos Sokvadelidze, uno falsificador y el otro bolsheviki conocido. Personas activas, personas que **hacían cosas**, lo atraían siempre. Además, el Kobo de Baku, como el Stalin de hoy, no gustaba de lo imprevisto, de lo casual, pues rechazaba tomar parte en debates informales o discusiones festinadas. "Kobo cedía al hábito de ejercitar a los otros en discusiones serias", escribe Veretschak. "Estos debates, arreglados de antemano, llegaron a ser una institución establecida. Los debates se desarrollaron a horas fijadas virtualmente cada día y giraban en derredor del problema agrario, táctica revolucionaria y filosofía. Las discusiones sobre el problema agrario eran muy acaloradas y frecuentemente terminaban a golpes."

"Todas estas discusiones molestaba la manera de ser de Gobo. El necesitaba exponer y dirigir sus pensamientos fríamente, y cuando así podía hacerlo asombraba a cada uno de sus oyentes con la mecánica precisión de su memoria. Parecía tener en el cerebro todo **El Capital** de Karl Marx. Marxismo era el aire que él respiraba y en este terreno, realmente, era invencible. No había poder en la tierra que pudiera moverlo de una posición por él tomada. Cada ataque dirigido contra sus argumentos rechazábalo fácilmente con una anotación para Karl Marx. Esta prontitud en la réplica causaba profunda impresión en los miembros jóvenes del partido que estaban poco experimentados en política.

Cortesía de New York Times Magazine.

M.E.C.D. 2016

INFORMAREMOS MANANA POR RADIO Y AMPLIFICADORES

En una Interview Con el Secretario de Pincho Obtenemos Interesantes Noticias de la Famosa Cuadra de Boxers Cubanos

Kid Chocolate se encuentra perfectamente bien y dentro de unos días vuelve al campamento de Orangeburg. Peleará con el inglés Kid Berg, pero antes tendrá tres o cuatro matches de poca importancia. También se batirá a fines de verano con Bat Battalino.—Vendrá a la Habana a operarse de las amígdalas con el doctor Benigno Sousa

PANAMA JOE GANS AFIRMA QUE MATEO OSA ES ALGO EXTRAORDINARIO

(Por GUILLERMO PI)

Fernando Eguilior nos visita. Acaba de llegar de Nueva York sirviendo de manager provisional al zurdito peso mosca Antonio Santana. Fernando Eguilior es el hombre de confianza de Pincho Gutiérrez, constructor de la famosa Cuadra Cubana donde Kid Chocolate es la piedra básica. Santana ha llegado ligeramente enfermo, tiene fiebre, aunque no alta, y cierta erupción, lo que le hace imposible presentarse el próximo sábado frente a Manuel González, peso fly español, según eran los deseos de don Luis Parga, match-maker de la Compañía Cubana de Espectáculos y asociado a Pincho en el negocio.

La oportunidad no puede ser mejor para hacer una información maciza dando a conocer a los lectores de DIARIO DE LA MARINA las últimas y más verídicas noticias de la Cuadra Cubana y de su excelente director, el manager romántico Pincho Gutiérrez. Eguilior se presta a ello con sus mejores deseos, por lo que comenzamos el siguiente interrogatorio del que obtenemos las más interesantes respuestas del señor Eguilior:

¿Cómo se encuentra Chocolate después de su accidente automovilístico?

—Ya está perfectamente bien, nada le duele, al extremo que ha comenzado a hacer training en Saint Nicholas Arena, el gimnasio de los cubanos y uno de sus puntos favoritos de reunión en Nueva York. Dentro de muy pocos días regresará al campamento de Orangeburg para continuar allí su interrumpido entrenamiento.

—¿No es una pelea muy difícil para Chocolate la que tiene en perspectiva con el inglés Jack Kid Berg?

—No parece serlo desde el momento que Pincho la ha aceptado y Chocolate sueña con batirse con el inglesito que pesará 134 libras al subir al ring. El mismo Benny Leonard declara que vencerá Chocolate sin grandes dificultades, pues Kid Berg es más que nada un fajador y el cubano sabrá evadirlo en los trances difíciles para anotarle puntos. Al Kid le gustan precisamente esta clase de boxeadores.

—¿Chocolate se ha disciplinado?

—Ha cambiado por completo su sistema de vida y se cuida mucho, ya no tiene compañías que le aconsejen mal y le destruyan su moral y su salud. Ahora obedece sumisamente a Pincho, se acuesta temprano y no hace nada que no deba, ha vuelto a hacer las cosas como antes, se ha dado cuenta que ese es el único camino por donde ha de llegar muy lejos.

—¿Antes de pelear con Kid Berg?

—Lo hará con otros boxeadores de poco cartel, tres o cuatro peleas sin mayor importancia, para entrenarse en debida forma. Su mano derecha se encuentra muy bien, se le ha curado por completo y pega con ella de manera feroz. Está creciendo, eso se nota fácilmente, por lo que lo hemos de ver muy pronto en la división ligera, en firme y optar por ese campeonato.

—¿Cuándo piensa venir a la Habana?

—A fines de verano ha de pelear con Bat Battalino por la faja mundial del peso pluma y luego vendrá a la Habana donde espera operarse de las amígdalas, poniéndose en manos del doctor Benigno Souza en quien tiene confianza suprema y a quien recuerda siempre con gran cariño.

—Y los demás boxeadores?

—Quintanita está al salir del hospital donde ha estado con pulmonía. Pincho no ha querido que salga hasta no tener la más completa seguridad de su curación. Canada Lee ya comenzó su training, lo mismo que Babe Joe Gans, en el San Nicholas. Chocolatico Reglano se encuentra bien de su herida en el labio y hace diariamente training bajo la habilísima dirección de Panamá Joe Gans para su match del día 18 de este mes en Mitchell Fields, lugar que ha escogido Pincho por haber sido el mismo donde peleó por primera vez Kid Chocolate. Pincho se siente muy optimista con el futuro de Chocolatico y espera hacer de él otro Kid Chocolate.

—¿Qué me dice del chico de Motrico?

—Que ha adelantado una enormidad bajo la dirección de Panamá Joe Gans y que dentro de seis meses Mateo estará peleando con los mejores de su división; este vasco es sin duda de ninguna clase algo extraordinario que ha de asombrar.

—La salud de Pincho?...

—Pues que se encuentra muy mejorado, trabajando como en los primeros días que arribó a Nueva York con Kid Chocolate. Después de bien examinado, se ha visto que no tiene nada en el corazón, lo único que tiene que hacer es fumar menos, el médico se lo ha aconsejado, pues Pincho se fuma de quince a veinte tabacos habanos al día, una barbaridad para cualquiera que lo haga.

—¿Las relaciones con el Garden?

—Pincho ha demostrado con lo del programa del Fondo de la Leche su gran habilidad al convencer al Presidente del Garden, Mr. Carey, que lo más práctico era tratar con él directamente todos los asuntos de importancia y no confiarlos a otras personas de menor cuantía en la mencionada empresa. Ya usted sabe que querían excluir a Mateo de la Osa del programa y Pincho aclaró el caso haciendo que la Osa pelee en un star bout a diez rounds cobrando mil quinientos pesos, y fíjese cómo se considera a Mateo, que Raúl Bianchi peleará en un preliminar a cuatro rounds y sólo cobrará trescientos pesos.

—¿Todo marcha viento en popa, no es eso?

—Sí. Todo marcha por ahora muy bien. Mr. Carey ha invitado a su casa particular a Pincho y a Chocolate, pues la señora de Carey tiene empeño en conocer de cerca al célebre Negrito del Cerro. Pincho recibe diariamente ofertas de todos los Estados Unidos para pelear a Chocolate. Ya le digo, la perspectiva de la Cuadra Cubana no puede ser más alentadora. No hay, además, boxeador que llegue a las manos de Pincho que no adelante rápidamente. La prueba, una de tantas, la tenemos en Santanita que ha ganado por K.O. sus dos últimos combates y ha comenzado a ser muy solicitado por los promotores, tanto que ha de pelear con Wolgast, campeón mosca, mundial, cuando regresemos a New York.

—¿Ha visto a Raúl Bianchi?

—Sí, como no, habla con gran encomio del público habanero y espera volver a la Habana muy pronto. Ahora está de sparring de Paulino Uzcudun en su campo de Summit, New Jersey, donde Paulino se entrena para pelear con Johnny Risco el 27 de este mes en Detroit.

Con lo que pusimos punto final a la interview quedando muy agradecidos al señor Fernando Eguilior, secretario y persona de toda confianza del famoso Pincho Gutiérrez.

Sharkey Vs. Schmeling

La faja mundial del peso completo se discute mañana en Yankee Stadium entre el bostoniano Jack Sharkey y el alemán Max Schmeling. En ese mismo programa pelearán Mateo de la Osa en un bout a diez rounds (estelar) y Raúl Bianchi a cuatro rounds. Informaremos a los fanáticos desde las nueve de la noche, round a round y golpe a golpe el match de Sharkey y Schmeling y de los demás con la mayor extensión posible. Un experto de la Prensa Asociada nos trasmitirá desde el ringside toda la información por hilo directo y nosotros la daremos por amplificadores Philips de la casa de Holanda, a los que se sitúen en los alrededores de este diario; por la estación C.M.W. a los radio fans. Nuestra parroquia quedará una vez más satisfecha de los grandes esfuerzos que culminan siempre en grandes éxitos informativos del DIARIO DE LA MARINA.

SHARKEY, SE RIE

LOS PROMOTORES DEL MATCH DE SCHMELING Y SHARKEY ESPERAN UN RECORD DE CONCURRENCIA

Creen que el bout ha despertado tanto interés como el que celebraron Dempsey y Sharkey, en 1927.—El Marinero de Boston sigue de favorito en las apuestas.—Ambos púgiles en forma

LLEGAN A NEW YORK NUMEROSOS AFICIONADOS

—(Por EDWARD J. NEIL)—
(Cronista deportivo de la A. P.)

NUEVA YORK, junio 10. (AP).
El rey del pugilismo de la vieja Europa y el monarca del peso máximo del Nuevo Mundo, el joven atleta Max Schemeling, todo vigor y energía y el acaso más prosaico Jack Sharkey, ya también más entrado en años, se dedicaron hoy a descansar y a rebajar peso, gracias al barrenillo de la preocupación natural en vísperas de un encuentro de tal importancia, hasta que una muchedumbre de 70.000 espectadores los convoque al ring del Yankee Stadium en la noche del jueves, para pelear por el campeonato del mundo.

Mañana ambos gladiadores y la horda de segundos y adláteres que rodean siempre a todas las estrellas del boxeo llegarán a la población con sus acostumbrados pronósticos de victoria y las razones para hacerlos. Ya la agitación y la alta tensión nerviosa que siempre acompañan a los grandes momentos en la historia del ring se notan claramente en los lugares en que se congregan los fieles deptos. Trenes especiales del Oeste Central, del Norte, de Sur y del Este traen vociferantes y entusiastas cargamentos humanos a los recintos pugilísticos. Los hoteles se están llenando con gran rapidez y los puntos famosos de la ciudad rebosan gente, hasta el punto de que es difícil encontrar asiento en ellos.

Tan enorme ha sido la demanda de localidades en estos últimos días, que hoy se hacían abiertamente predicciones respecto a ingresos brutos de más de 750 mil pesos, siendo aceptadas en general a pesar de la inclemencia del tiempo que acostumbra ser un gran factor en cuanto a enfriar el entusiasmo del público.

Los pronósticos meteorológicos oficiales, sin embargo, indican que el jueves reinará buen tiempo y que el cielo estará despejado en esa fecha, la única que realmente reviste importancia para los clientes. Después de principiar con bastante tibieza, el match parece haber despertado el interés y ser del agrado de la afición en general y se considera seguro que lo presencie el número mayor de espectadores que ha asistido a una pelea desde que Dempsey y Sharkey pelearon aquí en 1927 ante un público que pagó $1.083.000 por asistir al bout.

Si la lluvia impidiese el espectáculo, tendría lugar el viernes, por la noche.

Sólo queda una preocupación en el campamento de Schmeling una vez terminado felizmente el entrenamiento del alemán y en perfectas condiciones para la justa: la Comisión Atlética del Estado de Nueva York no ha concedido todavía a Joe Jacobs, su manager preferido y el hombre que ha escogido para guiarlo en la batalla del jueves, una licencia que le permita actuar de segundo. La comisión se reune mañana por última vez antes del match y se espera que honre a Jacobs con un visto-bueno interino.

Al acercarse casi la hora de empezar a dar golpes, se empiezan a considerar más y más favorablemente las probabilidades de que Schmeling gane para Europa su primer campeonato de peso máximo en época moderna bien que Sharkey siga siendo el favorito en las apuestas. El alemán está perfectamente acondicionado para resistir en una larga y recia lucha. La única cuestión a su respecto que se pone en tela de juicio es su capacidad para asimilar castigo. Al ganar sus cinco peleas en este país, incluso los nocauts de Joe Monte y Johnny Risco y la decisión unilateral sobre Paulino Uzcudun, Max no se ha visto obligado a abrirse paso peleando cuesta arriba para alcanzar la victoria.

El estilo del teutón es de la especie hecha como de encargo para molestar a Sharkey. Los boxeadores que pelean acometiendo y tirando golpes a diestro y siniestro siempre han zarandeado al marinero de Boston. Este fué noqueado por Jack Dempsey, y Johnny Risco y Tom Heeney le arrebataron la oportunidad de enfrentarse con Gene Tunney para pelear por el campeonato. Aunque Sharkey le pegue a voluntad con su diestra y rápida izquierda, Schmeling ha ido ya muy lejos en la senda del pugilismo siguiendo el antiguo lema que adoptó y enunció Federico de Prusia y siguió Napoleón, modernizándolo Knute Rockne: la mejor defensiva es una buena ofensiva.

Los chicos incorregibles que se empeñan en seguir la tan decantada forma en todos los deportes desde caballos de carreras hasta pesos máximos, se sienten más seguros que nunca al favorecer a Sharkey. Para ellos la tremenda izquierda del errático y fantaseoso pugilista de la Nueva Inglaterra, su experiencia, su destreza en el boxeo y su habilidad le harán salir airoso en el bout.

Los Seis de la Fama

Al Simmons retornó a su máxima forma en la tarde de ayer y se puso a la cabeza de los tres miembros del selecto grupo de los Seis de la Fama que escaparon a la lluvia el tiempo suficiente para jugar a la pelota. Simmons disparó un jonrón y dos singles en cinco veces al bate y como resultado se promedio se elevó doce puntos de .377 a .389.

Babe Herman, el gran bateador de los Dodgers, se benefició como consecuencia de los chubascos que lo mantuvieron ocioso, pues su cifra ed .418 lo puso en primer lugar debido a que Stephenson no conectó en cuatro tentativas y descendió 16 puntos hasta .404. Babe Ruth, el tercer miembro activo, bajó a más bajo nivel en el sótano al dar un hit en cinco veces y perder 3 puntos.

Situación actual:

	J.	V.	C.	H.	Ave
Herman, Rob.	46	189	51	79	418
Stephenson, Cub.	35	104	22	42	404
Rice, W.	46	195	45	78	400
Simmons, Ath.	42	167	44	65	389
Waner, Pir.	38	138	27	52	377
Ruth, Yankees	46	165	55	61	370

OLIVARES

LOUISVILLE, junio 10. (AP.) — José Olivares, shortstop cubano, bateó un par de singles, con uno de los cuales hizo anotar una carrera, al derrotar Louisville a Kansas City por 3 a 2 en catorce innings en el juego de hoy. Su score:

	V.	C.	H.	O.	A.	E
José Olivares, ss.	3	0	2	4	3	0

TRES CLUBS EN LA NATACION

Se espera, sin embargo, que los Pulgarcitos y el Vedado envíen representantes

Solo tres entidades se han inscripto hasta el presente para participar en las justas novicios de natación y diving que han de efectuarse para fines presente mes en la piscina de la Asociación Cristiana de Jóvenes. Es tres entidades son la Universidad de la Habana, el Yacht Club y la propia Y. M. C. A.

A petición de otras entidades, que está haciendo todavía sus preparativos para enviar una representación a estas simpáticas justas, el plazo de inscripción ha sido prorrogado hasta el día 21 a las cinco de la tarde, haciéndose ese mismo día el sorteo de los nadadores que han de figurar en los distintos heats.

Los Caribes de la Universidad, que practican todas las mañanas en la piscina de la Guay, han inscripto hasta ahora doce nadadores y esperan aumentar el número una vez pasados los exámenes presentes. El Habana Yacht Club, contando con un conjunto que ha de dar mucho que hacer, pues está integrado por un grupo selecto de nadadores que se distinguieron en las pasadas justas intercolegiales, llevará 9 hombres y la Y. M. C. A. presentará 22.

La Comisión de Natación de los Jóvenes Cristianos, presidida actualmente por Carlitos Fournier, el popularísimo Pancho Baz, espera en estos días inscripciones del Ferroviario, del Vedado Tennis, y del Colegio Phebisteriano de Güines, en cuyas filas hay muchos muchachos que practican la natación y que compitiendo contra novicios pueden constituir un verdadero «hit».

El programa proyectado será modificado ligeramente, pues en vez del relevo de 4 por 120 yardas se correrá uno de 4 por 80, a fin de que los muchachos puedan dar en cada distancia todo lo que puedan. Este asunto se decidirá el lunes 23 o sea cuatro días antes de las competencias.

Próximamente hablaremos de los atletas inscriptos, muchos de los cuales han de brillar grandemente en las competencias oficiales que ofrecerá este año la Unión Atlética de Amateurs.

En un Pobre Juego Ganó el Boston al Detroit: 13 por 6

Los Tigres emplearon cuatro pitchers sin que ninguno diese resultado

DETROIT, Junio 10. AP.)—En una de las exhibiciones más pobres de base ball que ambos teams han hecho en lo que va de temporada, los Medias Rojas derrotaron a los Tigres hoy por 12 a 5 dividiéndose así la serie.

Detroit recurrió a los servicios de cuatro serpentineros, sin que ninguno demostrase efectividad pues los bateadores del Boston les empujaron 17 hits, y 6 de ellos, combinados con un flay pifiado produjo 5 carreras en el 3er. inning. Herring fué expulsado del box en dicho inning sin ningún out.

Los Felinos lograron botar a Lisenbee del box en el 3ro., y Mac Fayden terminó el juego, permitiendo sólo 4 hits desde ahí en adelante.

Los de Detroit se hicieron culpables de cuatro errores que todos ejercieron influjo en el score.

Anotación por entradas

Boston	205	010	103	—12
Detroit	202	200	000	— 6

ASOCIACION AMERICANA

En los games de este circuito el Louisville venció al Kansas 3 por 2 en 12 innings; el Toledo le ganó dos games al St. Paul y el Columbus venció al Minneapolis 10 por 6.

MARTIN OROZ VS EL LENERO Y MALIBRAN CONTRA GOYITO RICO SON LOS DOS MATCHES DEL SABADO A 10 ROUNDS

Hará su debut Luis Ramos, campeón feather de Chile, frente al fiero guajiro camagüeyano Vicente Yince, a 8 rounds.—Además Y. Souval vuelve contra el Chocolate Pinareño.—6 peleas

Federico Malibrán que se batirá a diez rounds con Goyito Rico el próximo sábado en Arena Polar.

Nada menos que de dos star bouts a diez rounds, un semifinal a ocho, un preliminar a seis y dos más a cuatro consta el monumental programa que ha confeccionado don Luis Parga, match-maker de la Compañía de Espectáculos, para el próximo sábado, programa que se ha de presentar en el ring de la flamante Arena Polar. Si con este menú no se abarrota el lindo stadium de Zulueta y Dragones, no se abarrota nunca.

El lector podrá apreciar lo que decimos al saber lo siguiente: en la pelea oficial a diez rounds se batirán Martín Oroz y Luis González, de Tampa. Oroz es de sobra conocido de nuestros fanáticos, pues su match con Relámpago Sagüero lo presentó a la afición habanera en la forma más ventajosa. Luis González, el famoso welter floridano, hijo de padres españoles, al que se le conoce por el remoquete de El Leñero, vencedor de excelentes boxeadores de su división.

La otra pelea estelar corresponde a Goyito Rico y Federico Malibrán, los mastodontes cubanos de más cartel y los que debieran de discutir en ese combate la faja de la división pesada pero la Comisión de Boxeo no sabemos por qué [illegible] no la pone a discusión. Son indudablemente los dos mejores grandes pesos criollos en la actualidad. El match es a diez rounds.

Luis Ramos, campeón feather de Chile, que llegó hace pocos días procedente de Panamá en compañía de Kid Montana, campeón fly del Ecuador, se batirá con el formidable guajiro Vicente Yince, a ocho rounds. Será este el debut del boxeador chileno que viene precedido de gran cartel. A seis rounds será el match de Young Souval y el Chocolate Pinareño, que será de los más calientes. Y dos preliminares a cuatro episodios, Silvio Guerra vs. Eladio Travieso y Kid Centeno vs. Cebada.

Es sin duda un esfuerzo muy de tener en cuenta el que lleva a cabo con este programa la Compañía Cubana de Espectáculos y es de esperar que los fanáticos así lo comprendan, máxime si las entradas, el precio de ellas, no ha de ser alterado, regirán los mismos de $1.60 gradas, $3.00 preferencia y 4 y 5 pesos sillas de ring.

En el Campo de Entrenamiento de Schmeling

ENDICOTT, N. Y., junio 10 (A. P.) Con unos ejercicios de cuatro rounds con los guantes repletos de vigorosa actividad en los que peleó mucho y pegó muy duro, Max Schmeling puso hoy punto final a su preparación para su match con Jack Sharkey por el campeonato del mundo el jueves por la noche en el Yankee Stadium.

El alemán se cansó de tirar golpes de todas clases a Charlie Belanger, el peso semi máximo durante dos rounds y terminó la tarea con Lou Barba con el mismo número de ellos. Un corto pero rápido paseo por la carretera mañana precederá el viaje a Nueva Yokr, donde espera llegar por la noche.

LLEGO JOSE VALDES BOXER DE C. DE AVILA

José Valdés, el conocido paso completo ligero de Ciego de Avila, llegó en la tarde de ayer a responder al reto del soldado Iglesias, estuvo a visitarnos en compañía de Cotilla y Willy del Pino. Vamos a ver si ahoraJnos dijo Valdés—se decide Iglesias a pelear conmigo, pues ya lo hicimos una vez y el combate resultó tabla, después no he logrado engramparlo para que despeje la incógnita; vamos a ver, vamos a ver...

En el Campo de Entrenamiento de J. Sharkey

ORANGEBURG, N. Y., junio 10 (A. P.)— Jack Sharkey completó su entrenamiento en la tarde de hoy con una impresionante orática en la que hubo tres rounds de boxeo, cuatro de shadow fighting y los usuales ejercicios calisténicos.

Inmediatamente después de su última faena Sharkey salió de Orangeburg con su esposa con rumbo a Nueva York. Quizás se decida a tirar trompadas a los sacos durante dos o tres rounds mañana en un gimnasio neoyorquino.

EL ESTADO DE HAFEY ES BASTANTE GRAVE

SAN LUIS, junio 10. (AP) — El estado de Chick Hafey es grave. El doctor Emmet P. Nort, especialista en enfermedades de los ojos que ha examinado al outfielder de los Cardenales así lo manifestó hoy. A Hafey se le envió a ésta desde Nueva York para someterse a un examen facultativo.

El doctor North agregó que no permitiría que Hafey volviese a jugar sin antes tomar un largo descanso.

LIGA DEL SUR

En los juegos de este circuito el Atlanta superó al Chattanooga, 4 por 3 en 10 innings; el Nashville al Birmingham, 9 por 1; el Little Rock al New Orleans 5 por 4 y el Mobile al Memphis 8 por 6.

GROVE PERDIO SU INVICTO

Connie Mack lo envió al box con idea de asegurar y le batearon duro

CHICAGO, junio 10. (AP).—Bob 'Lefty' Grove, de los Atléticos, perdió hoy su primer juego de la temporada al aparecer en el papel de lanzador tapón cuando los Medias Blancas alcanzaron una victoria por 7 a 6 sobre el Filadelfia en una lucha que se prolongó a once innings.

Grove fué al box en el décimo para poner coto a una ofensiva del Chicago que les dió dos carreras después de que parecían los Campeones haberse llevado el desafío al anotar dos veces en su porción de dicho inning. Pero en el décimo primero, Grove pasó dos bateadores, uno a propósito y Bud Clancy singleó empujando la carera ganadora.

Los Atléticos jugaron mal a la defensiva, cometiendo cuatro pifias al apoyar a Roy Mahaffey y a Jack Quinn, quienes precedieron a Grove. Chicago usó a Caraway, Faber y Mc Kain en la lomita concediéndose al último el crédito por la victoria.

FILADELFIA

	V.	C.	H.	O.	A.	E.
Bishop, 2b.	3	0	0	1	2	1
Haas, cf.	6	1	3	2	0	0
Cochrane, c.	5	2	3	4	3	0
Simmons, lf.	5	3	4	7	0	0
Foxx, 1b.	5	0	0	12	0	0
Miller, rf.	3	0	1	2	0	0
McNair, 3b.	5	0	2	2	2	1
Boley, ss.	5	0	1	2	1	1
Mahaffey, p.	2	0	1	1	1	1
Keesey, x.	1	0	0	0	0	0
Williams, 2b.	1	0	0	0	0	0
Quinn, p.	1	0	0	0	4	0
Grove, p.	1	0	0	0	0	0
Totales	43	6	14	32	13	4

2 outs cuando se anotó la carrera decisiva.

CHICAGO

	V.	C.	H.	O.	A.	E.
Kerr, ss.	4	0	2	2	6	0
Watwood, cf.	4	4	1	4	0	0
Joleyy, lf.	5	1	2	5	2	0
Reynolds, rf.	4	2	0	0	0	0
Cissell, 2b.	6	0	2	1	3	0
Clancy, 1b.	5	0	2	12	0	0
Jeffries, 3b.	4	1	1	1	0	0
Crouse, c.	4	1	1	8	0	0
Caraway, p.	3	0	0	0	1	0
Faber, p.	1	0	0	0	0	0
Lyons, z.	0	1	0	0	0	0
Hunnefield, zz	1	0	0	0	0	0
Harris, lf.	0	0	0	0	0	0
Autry, c.	1	0	0	0	0	0
McKain, p.	0	0	0	0	2	0
Kamm, 3b.	0	0	0	0	1	0
Totales	42	7	11	33	15	0

Anotación por entradas

Atléticos	000	202	000	20— 6
Chicago	000	040	000	21— 7

Sumario

Carreras empujadas: Simmons 3; Joley 3; Kerr; McNair 3; Cissell.
Home runs: Simmons; Jolley.
Two base hits: Simmons; Haas; Miller.
Sacrifice hits: Miller, Kerr 2; Watwood; McKain.
Doble plays: Jolley a Crouse.
Struck outs: Caraway 4; Quinn 2; Grove 2.
Bases por bolas: Caraway 1; Mahaffey 1; Grove 4.
Dead ball: Mahaffey a Clancy.
Wild pitcher: Quinn.
Observaciones: Hits a Mahaffey: 5 en 6; a Caraway: 9 en 7 y ningún out en el noveno; a Quinn: 5 en 3 y ningún out en el 10o. A Faber: 5 en 3.

LOS CUBS DE JOE MCCARTHY DIERON AYER UN PATINAZO FRENTE AL FILA

El pitcher Phil Collins los dominó por completo, haciéndoles perder terreno en su lucha con los Robins.—Klein jonroneó

FILADELFIA Junio 10 (AP).— Phil Collins metió a los temibles Cubs en un puño durante el juego de hoy y los Suáqueros se llevaron el primer juego de la actual serie por 6 a 2.

Los Oseznos anotaron una vez en el primer inning y otra en el segundo mediante el jonrón de Hartnett pero a continuación todos sus esfuerzos fueron inútiles y no pudieron hacer nada de provecho.

Chuck Klein largó su 16 cuadrangular del año en el cuarto inning y aumentó el número de juegos seguidos en que bateo un hit a diez y nueve.

CHICAGO

	V.	C.	H.	O.	A.	E.
Blair, 2b.	5	0	1	1	1	0
English, 3b.	3	0	1	0	1	0
Cuyler, rf.	3	1	1	3	0	0
Wilson, cf.	2	0	1	4	0	0
Stephenson, lf.	4	0	0	2	0	0
Grimm, 1b.	4	0	0	6	1	0
Hartnett, c.	4	1	1	5	0	0
Beck, ss.	2	0	0	2	2	1
Malone, p.	3	0	1	1	3	0
Heathcote, x	1	0	0	0	0	0
Totales	31	2	6	24	8	1

X bateó por Malone en el 9o.

PHILADELPHIA

	V.	C.	H.	O.	A.	E.
Southern, cf.	5	2	0	2	0	0
Sherlock, 1b.	3	1	2	7	0	0
ODoul, lf.	4	0	1	2	0	0
Glein, rf.	4	2	2	2	0	0
Whitney, 3b.	4	0	2	4	3	0
Friberg, 2b.	4	0	0	5	3	0
Thevenow, ss.	4	0	1	2	5	0
Davis, c.	4	1	1	2	0	0
Collins, p.	4	0	2	1	1	0
Totales	36	6	11	27	12	0

Anotación por entradas

Chicago	110	000	000—	2
Philadelphia	100	110	30x—	6

Sumario

Empujadores: Wilson, Hartnett, Sherlock 2; Klein 2; ODoul, Whitney.
Two base hits: Davis, Collins Klein.
Two base hits: Davis, Collins, Klein.
Home runs: Hartnett, Klein.
Double plays: Friberg a Thevenow a Sherlock 2.
Quedados en bases: Chicago 8; Philadelphia 7.
Bases por bolas: de Collins 6; Malone 1.
Struck outs: por Collins 1; por Malone 2.
Wild pitch: Malone.
Umpires: Reardon, Magerkurth y Mc Graw.
Tiempo: 1:49.

Es un Gran Exito el Marathon Acuático de la Y. M. C. A.

Fernando Espino marca el paso en la justa de 26 millas, con un tiempo excelente.

Los nadadores de la Asociación Cristiana de Jóvenes han finalizado ya su primera semana de competencia del tercer Marathon Acuático que ha organizado la comisión naútica de dicha popular institución, y aunque todavia no puede señalarse a los posibles triunfadores de la competencia, es lo cierto, que los nadadores más populares de Cuba, aquellos que han partcipado en justas nacionales y olimpicas ya empiezan a descatarse, como dando una idea de que han de terminar la cruzada al frente de la procesión en cada una de las distancias fijadas.

En la competencia de 26 millas aparece de lider Fernando Espino, el orgullo de la Guay, que probará este año, ante los aficionados cubanos, el adelanto que ha logrado al competir en la Georgia Military Academy, en la que figuró como capitán del equipo de natación. Espino ha hecho ya un tiempo de 95 minutos, 29 segundos en 310 piscinas, o sean, 12.400 yardas.

Siguen a Espino en la máxima distancia el Gordito Valverde, el veterano Onofre Vives, el driver Pérez Alderete y Fatty Loret de Mola.

En las 15 millas aparece Finlay al frente del grupo que compiete, siendo su tiempo de 36 minutos, 46 segundos en 127 piscinas. En las diez millas marca el paso el novato Villabela, que está celebrando con gran éxito su primer año en la natación, y le siguen Bebito Leanes, Ajamil y el querido George Kauffman.

En las 5 millas aparece al frente P. de la Rosa, que no tiene nada que ver con el fenómeno cardenense, seguido del ídolo del Banco Canadá, "Ñico" Rios, Carlitos Naves, Artemio Alvarez, Cartaya y otros más; en las cinco millas de pecho luce ancho el aplatanado Muñiz seguido de De la Nuez, Ruano, Fournier y Arnau y en las cinco millas de espalda marca el paso el americanito Goldsmith, que ha de resultar una revelación en las justas de este año.

LIGA DEL PACIFICO

En los juegos celebrados ayer por la Liga del Pacífico, el Missions venció al Hollywood con score de 10 por 5; el San Francisco dió cuenta del Los Angeles 7 por 3 y el Seattle le ganó al Oakland, 6 a 5 en 15 innings.

Driles IMPERIALES de lino. Verano 1930. Almacén de Paños SOBRINOS DE NAZABAL, Muralla 70.

Tannery, Favorito Para el Derby que se Corre el Sábado

A pesar de su fracaso en el Derby de Kentucky, los hípicos confían en él

NUEVA YORK, junio 10 (A. P.) — Tannery, la gran desilusión del Kentucky Derby, recobró su brillante forma de principios de primavera, convirtiéndose en uno de los favoritos para el Derby norteamericano que se correrá en la pista del Washington Park en Chicago el sábado próximo.

Al competir en una carrera de 1 milla y 70 yardas conocida con el nombre de la Trial Purse (Bolsa de Prueba) ese potro castaño de gran alzada dominó fácilmente a cinco candidatos al Derby mencionado cubriendo la distancia en 1:43 en una pista rápida. Ned O de Buck Foreman que entró tercero en el clásico de Kentucky fué segundo y Prince Atheling de J. Marsch muy favorecido por la gente que apuesta tercero.

Con músculos de la dureza y elasticidad del acero, Tannery, a quien Willie Garner hizo correr una carrera admirablemente juzgada, no tuvo la menor dificultad en llegar a la meta vencedor. Asumió pleno dominio de la justa en la recta después de arrebatarle la delantera al favorito y ganó distanciando cada vez más a sus rivales. Ned O. avanzó a gran velocidad pasando a Prince Atheling en las últimas yardas. El público no se había olvidado de las muchas desilusiones que le ha causado el ganador y pagó el jugoso precio de $8.16 en la Mutua.

El mejor dividendo de la tarde en la pista de Chicago fué el que rindió el potro de dos años de T. M. Walker Trap Star, en la segunda carrera y que ascendió a $159.54 por boleta de $2.

La pintoresca temporada primiaveral de Belcmnt Park llegó a su fin con sólo ods caballos aceptando la oportunidad de competir en el Maturity, una prueba a milla y cuarto. Todos los pura sangres se trasladan mañana a Aqueduct para una temporada de 21 días.

Una vez borrados los que no quisieron ir al poste de partida, el veloz Jack High de G. D. Widener y Frisius del stud Belair, fueron los únicos contendientes en la carrera estelar del programa. Jack High, hasta ahora el favorito en el Brooklyn Handicap de Aqueduct que se corre el sábado, ufé favorecido por el público con logro de 1 contra 10 a su favor, demostrándose al correrse el evento que la selección era la correcta, pues el hijo de John P. Grier, caballo de 4 años, ganó por medio cuerpo muy contenido. Cubrió la distancia en 2:07 en pista pesada.

Con excepción de Jack High y de la victoria de Folking cotizado a 7 contra 2 en la tercer carrera los eléctricos entraron con la regularidad que generalmente acompaña a los días últimos de la temporada.

La primera prueba fué para Jolly King a 7 contra 1, la segunda a Latigue que pagó 10 a 1; la quinta a Knowlton a 6 contra 1 y la última a Bramabian cotizado a 10 contra 1.

LOS NEW YORK YANKEES GANARON SIN SUSTO LA SERIE AL SAN LUIS BROWNS

Herb Pennock, pitcheando como en sus buenos tiempos, limitó el ataque de los Carmelitas a 8 hits.—Los Yankees batearon oportuno

SAN LUIS, junio 1. (AP).—Los Yankees es ganaron tres de cuatro juegos de la serie a los Browns al vencer hoy en el último por 5 a 3. Todas las carreras de los vencedores se anotaron pitcheando Dick Coffman en los dos primeros innings.

Con la ayuda de esa temprana ventaja Herb Pennock, el veterano zurdo, duró todo el juego aunque en ocasiones le pegaron duro y amenudo. Permitió que le diesen ocho hits cuatro de los cuales los bateó Ralph Kress.

Los neoyorquinos le atizaron a Coffman siete de sus doce hits, y se aplanaron al enfrentarse con George Blacholder quien no los dejó volver a anotar en el resto de la tarde.

Melilo fué el héroe del dia fildeando, pues aceptó catorce ances sin un elrror.

NEW YORK

	V.	C.	H.	O.	A.	E.
Combs, cf.	4	1	2	5	0	0
Lary, ss.	5	1	1	2	6	0
Ruth, lf.	5	0	1	2	0	0
Lazzeri, 2b.	4	1	0	5	3	0
Gehrig, 1b.	4	1	2	8	0	0
Rice, rf.	4	0	1	0	1	0
Dickey, c.	4	0	1	5	0	1
Chapman, 3b.	3	0	2	0	3	0
Pennock, p.	4	1	2	0	1	0
Totales	37	5	12	27	14	1

ST. LOUIS

	V.	C.	H.	O.	A.	E.
Blue, 1b.	3	0	0	7	0	0
Hale, 3b.	4	0	0	1	1	0
Manush, lf.	4	1	2	1	0	0
Kress, ss.	4	1	4	3	1	0
Gullic, rf.	4	1	1	0	0	0
Melillo, 2b.	4	0	0	7	7	0
McNeely, cf.	4	0	1	1	1	1
Manion, c.	3	0	0	5	1	0
Schulte, z.	1	0	0	0	0	0
Coffman, p.	0	0	0	0	0	0
Blaeholder, p.	3	0	0	2	1	0
Totales	34	3	8	27	12	1

Z bateó por Manion en el 9o.

Anotación por entradas

New York	320	000	000—	5
St. Louis	010	001	010—	3

Sumario

Carreras empujadas: Gehrig; Lary; McNeely; Ruth; Kress.
Two base hit: Gehrig.
Three base hit: Manush. Stolen base: Rice.
Base por bolas: Coffman 1; Blaeholder 2; Pennock 1.
Struck out: Blaeholder 2; Pennock 2.
Left on bases: St. Louis 5; New York 8.
Pitcher perdedor: Coffman.

BENNY BASS LE GANO A ANDERSON

MILWAUKEE, junio 10. (AP.) — Benny Bass, de Filadelfia, campeón del mundo de peso ligero junior, noqueó al cowboy Eddie Anderson, de Chicago en el tercer round de su bout fijado a 10 que tuvo lugar aquí en la noche de hoy, sin que se discutiese el título de Bass.

EN LAS GRANDES LIGAS

RESULTADO DE LOS JUEGOS CELEBRADOS AYER

LIGA NACIONAL

Filadelfia 6; Chicago 2.
San Luis 2; Boston 1.
Pittsburg-New York (lluvia).
Cincinnati-Brooklyn (lluvia).

LIGA AMERICANA

Boston 12; Detroit 6.
Chicago 7; Filadelfia 6.
New York 5; San Luis 3.
Washington-Cleveland (lluvia)

ESTADO DE LOS CLUBS

	Bro.	Cgo.	N.Y.	S.L.	Pitt.	Bos.	Fila.	Cin.	Gan.	Ave.
Bro.	—	2	6	4	5	5	6	2	30	638
Cgo.	4	—	1	7	5	4	3	4	28	560
N.Y.	2	3	—	3	3	4	6	4	25	532
S.L.	0	8	2	—	1	5	3	6	25	500
Pitt.	2	4	1	5	—	2	0	8	22	483
Bos.	4	1	7	0	4	—	3	1	20	444
Fila.	5	1	3	3	1	2	—	3	18	419
Cinci	0	3	2	3	4	3	4	—	19	404
Pdos	17	22	22	25	23	25	25	28	187	

	Fila.	Was.	Cle.	N.Y.	Cgo.	Det.	S.L.	Bos.	Gan.	Ave.
Fila.	—	6	3	5	3	4	6	6	33	660
Was.	7	—	1	5	3	4	1	8	29	617
Clev.	1	3	—	1	7	7	4	6	29	604
N.Y.	4	2	1	—	4	3	4	8	26	565
Cgo.	2	2	2	2	—	4	6	1	19	422
Det.	0	2	7	1	2	—	6	3	21	420
S.L.	2	2	3	1	5	5	—	1	19	388
Bos.	1	1	2	5	2	2	3	—	15	237
Pdos	17	18	19	20	26	29	30	33	209	

JUEGOS ANUNCIADOS PARA HOY

LIGA NACIONAL

San Luis en Boston.
Cincinnati en Brooklyn.
Pittsburgh en New York.
Chicago en Filadelfia.

LIGA AMERICANA

Washington en Chicago.
Boston en San Luis.
New York en Detroit.
Filadelfia en Cleveland.

M.E.C.D. 2016

HOY: PELEAS SEMIPROFESIONALES

PASADO MAÑANA VENCE EL PLAZO CONCEDIDO POR LA UNION A SUS ATLETAS PARA VOLVER A SUS FILAS

Después del viernes serán declarados inelegibles para competir nuevamente en la Unión.—Las gestiones para un acercamiento entre la Unión y la Liga han fracasado. Se retira la Policía

(Por PEDRO GALIANA)

Pasado mañana expira el plazo concedido por la Unión Atlética de Amateurs para hacer efectivo su acuerdo de hace tres semanas en relación con los atletas que se encuentran compitiendo en la Liga Inter-social infrigiendo el artículo 73 de su reglamento, y si nada raro se hace de hoy a ese día, los muchachos serán descalificados y por ende, imposibilitados de participar en futuras competencias internacionales en las cuales la Unión Atlética sea comisionada para certificar la condición de amateurs de nuestros representantes.

Hemos hecho lo posible para evitar que esto suceda. Escribimos hace días sobre el particular e insistimos ayer en que la Unión debía suspender, aunque fuese temporalmente su acuerdo, hasta lograr una inteligencia con la Liga Inter-social. Compañeros distingidos como Sergio Varona y Fernando del Castillo, que hacen mucho por el engrandecimiento de los deportes amateurs en Cuba, realizaron también su esfuerzo para evitar que el acuerdo unionista fuese puesto en vigor, pero ellos, lo mismo que nosotros, han tenido que abandonar la empresa porque las dos entidades no han podido ponerse de acuerdo.

La Liga Inter-social parecía dispuesta a celebrar cuantas reuniones fuesen necesarias hasta encontrar la fórmula conciliadora, pero ponía como condición para iniciar los trámites del asunto que la Unión suspendiese su acuerdo, y el maximo organismo, según la opinión autorizada de sus altos miembros, dice que el acuerdo por ellos tomados sólo tiende a cubrir un precepto de su reglamento, y que hasta tanto los clubs que lo integran no se lo pidan, no lo revocarán ni lo suspenderán.

Según los miembros de la Unión, el acuerdo tomado no tiende a perjudicar en lo más mínimo a la Liga sino simplemente a impedir que sus atletas (los de la Unión) continúen dando saltos sin sufrir castigo alguno. Ahora bien, el castigo que se busca en este caso se nos antoja un tanto fuerte, pues implica la eliminación de esos atletas para futuras competencias internacionales, y eso es algo que la Unión debiera evitar.

Nosotros no vamos a batallar más en este asunto. Cada entidad tiene perfectamente delineada su actitud y a partir del viernes, fecha en que empezará a ser efectivo el acuerdo, cada una hará lo que estime por conveniente. La Liga Inter-social tratará de impedir que esos atletas que se han recibido de la Unión resulten descalificados para las justas internacionales, y la Unión sostendrá su tesis que, según ella, sólo encierra una protección de índole interior.

EL VIAJE A PUERTO RICO

Publicamos ayer la noticia de que un promotor de Puerto Rico nos había escrito haciendo ofertas tentadoras a los atletas cubanos para que fuesen a esa ciudad a competir en seis juegos de basket ball con los equipos de allá. La noticia agradó a todo el mundo y fueron muchos los que hicieron cálculos pensando en un posible viaje. Hoy tenemos que decir que, en lo que respecta a los atletas de la Unión, el viaje no podrá cristalizar, pues el máximo organismo no dará permiso para dicha excursión.

Motiva esta resolución de la Unión el hecho de ser un promotor particular el que hace el ofrecimiento del viaje y no un club de la ciudad de Puerto Rico, y de acuerdo con los estatutos de la Unión no pueden concederse permiso para esa clase de viajes.

El permiso solo se dará en caso de que la oferta venga de un club organizado y sea hecha a otro club de esta ciudad. Los pick teams no serán permitidos, ni la Unión dará permiso para que nadie se encargue de formarlos tampoco.

La excursión pues, ha de quedarse en «veremos» por el momento.

SE RETIRA LA POLICIA

Noticias que nos merecen entero crédito nos permiten asegurar hoy que el club Atlético de la Policía pedirá en esta semana su baja de la Unión Atlética de Amateurs, entidad a la que h apertenecido desde su fundación hasta la fecha.

Tratándose de una entidad simpática, que realizó sus mejores esfuerzos por enviar representaciones a todos los eventos deportivos convocados por la Unión, en alguno de los cuales,—como en el base ball,—llegó a resultar campeón de Cuba, sentimos grandemente la retirada, y deseamos que en un futuro no lejano puedan organizarse otra vez, con verdadero entusiasmo, para reingresar a las filas unionistas.

Con motivo de esta retirada los players del team de base ball de la Policía quedarán completamente libres y podrán reaparecer en la justa de la Liga Nacional, compitiendo sin necesidad de tener que esperar el año en cualquier de los diez clubs que compiten en la misma.

El Argentino Es Conocido Como El Elegante Intachable

El Prefiere las LIGAS PARIS

No Hay Contacto de Metal Con la Piel

porque mantienen sin arrugas y ajustado al tobillo aún los más finos calcetines.

Las Ligas París, con su nuevo y ancho tejido, se pueden obtener en gran variedad de colores y dibujos. Ofrecen una rara combinación de belleza, durabilidad y confort.

Fabricantes: A. STEIN & COMPANY Chicago, U. S. A.—New York, U. S. A.

Juegos del Brooklyn Fuera de sus Grounds

La novena de los Dodgers, donde milita nuestro compatriota Adolfo Luque, tiene que celebrar todavía los siguientes encuentros fuera de sus terrenos:

CON EL FILADELFIA: Julio 30 y 31; agosto 1 y septiembre 8 y 24.

CON EL BOSTON: julio 28 y 29; y septiembre primero (doble encuentro).

CON EL NEW YORK: julio 4 (doble encuentro); julio 5 y 12; y agosto 27; 28; 29 y 30.

CON EL SAN LUIS: junio 30; julio primero y dos; agosto 8; 9; 10 y 11.

CON EL CHICAGO: junio 26; 27; 28 y 29; agosto 12; 13; 14 y 15.

CON EL PITTSBURGH: junio 23; 24 y 25; y agosto 12; 13; 14 y 15.

CON EL CINCINNATI: junio 19; 20 y 21; agosto 20; 21; 22 y 23.

Unión Nacional de Profesores de Armas

SECRETARIA

Por orden de la Presidencia, con fecha 10 de los corrientes, se pospone el homenaje de despedida que deseaban tributar los miembros activos de la Unión al compañero Desiderio Ferreira y Ruiz, distinguido profesor, primer presidente e iniciador de este organismo. El homenaje ha sido pospuesto para su regreso a nuestra patria, después de cumplir sus asuntos oficiales. — Santiago de la Peña, Secretario p. s. r.—Vto. Bueno. Antonio Cino, Presidente.

PERDIO BATTALINO

CINCINNATI, Junio 10. AP.

Cecil Payne de Louisville, obtuvo el fallo del juez en su match a diez rounds con Bat Battalino de Hartford, Conn. campeón de peso pluma del mundo efectuado aquí esta noche. No se discutía el título. Payne ganó nueve rounds. Battalino pesaba 127 y media y su vencedor 132.

KID PETISCO CON JOSE SARABIA EN ARENA POLAR HOY

Aramís del Pino presenta un gran programa a la afición

Esta noche se cae la valla en la Arena Polar. Los fanáticos se hallarán de plácemes con el programa que les presenta Aramís del Pino en este miércoles de Moda, donde se destaca un star bout de condiciones inmejorables, pues combatirán a seis rounds Kid Petisco, un muchacho español que es valiente hasta la temeridad y José Sarabia, que no le va en zaga y aunque no sea nacido en la península ibérica. Este combate estelar es más que suficiente para llenar esta noche la Arena.

José García Canseco se las tendrá que ver con el llamado Ciclón de Guanabacoa, lo que es de por sí algo muy serio. Este será el macth de levantar las cortinas marcado a cuatro rounds. A Perfecto Bairón le toca fajarse con Tomás Bello, a cuatro rounds. Benny Rodríguez con Amado Avila, a cuatro rounds. Un encuentro de enorme interés ha de resultar el de Tonelada Fernández (Campeón de la Fabada) de la Quinta Covadonga, que se batirá con el militar Serapio Saez, dos pesos medianos de bien reconocido cartel y que cualquiera de los dos es capaz de llenar el teatro Payret si allí fueran a dar su pelea.

Un encuentro de dos pesos welters, que será muy sensacional, será desempeñado por Antonio Hevia y Miguel Angel Alcázar, cerrando el programa con el citado broche de la pelea estelar entre Kid Petisco y José Sarabia. ¿Es o no un programa interesante? Los precios no pueden estar más en consonancia con la actual fuacatifía: 50 kilitos asientos de gradas, setenta las preferencias y un bolo las sillas del ring. ¡A la Arena Polar ayer a los semiprofesionales esta noche!

FRANKIE GENARO VENCIO A BERLANGER

TORONTO, junio 10. (AP.) — Frankie Genaro, campeón de peso mosca del mundo, a juicio de la National Boxing Commission, conserva su título, pues esta noche le ganó una decisión a 10 rounds a Albert "Frenchy" (el Francesito), Berlanger, de Toronto, actual campeón canadiense y un tiempo del mundo, de dicho peso.

CLUB MARTI

El partido de ayer correspondió a los concursantes señores Joaquín Pérez y Miguel Viñas, siguiendo la misma sorpresa estos jugadores dieron la sensación del letargo que tuvieron a la afición, ansiosa de ver algo que no pudieron alcanzar ni los que usaban lentes. Ambos estuvieron catastróficos en su exhibición de juego que no fué malo, sólo que a alguien no gustó y quería reclamar el importe de la entrada que no había pagado, ya que ésta es por invitación personal sin título honorífico.

El partido se terminó como el tiempo dispuso, por estar la aguila molestando a los jugadores y brillar por la tensión nerviosa en que los tuvo. El partido finalizó así:

Pérez, 58 tacadas: 189 carambolas.
Viñas, 58 tacadas, 200 carambolas.

Por la Tarde dos Empates Trágicos en el Cuco Frontón Habana-Madrid

Por la noche ganaron el primero, Ali y Josechu.—Vencen en el estelar Antonio y José Luis.—Y ganan el del cierre, Trujillo y Furquet.—Hoy lo mismo que ayer en el Habana-Madrid

Seguimos adelante con los faroles en Habana-Madrid; peloteando aplaudiendo, gritando, los martes como los lunes y los viernes, elegantes y los sábados y los domingos. Pues ayer día saleta tuvimos lleno por la tarde y lleno por la noche, y emociones y tragedia y un gran debatir de pelota al estilo vasco.

Pelotearon el primero, los blancos Vallejo menor y José Mary, contra los azules Montes menor y Velasco, los cuales con un peloteo de admirable contra se lo llevaron de calle, tras los insignificantes empates de cuatro y cinco. Los azules llegaron a 19. Boletos a $1.80. Boletos de la quinieta; de Constante a $4.20 y la de Constante y de Echenique a $22.00.

Continúa el ande el movimiento, peloteando el estelar, los blancos, Sarmiento y Guesala, contra los azules; Andrés y Labat. Y lo pelotearon todo de manera estupenda y gallarda los dos pares; lo empataron con aplausos en 1; 8; 13; 14; 15; 16; 17; 19; 20 y 28 y en la trágica. Gran ovación. Lo ganaron los blancos. Un estelar formidable. Boletos a $2.60. Boletos de la quiniela; de Guesala a $4.40 y la de Guesala y de Uria menor a $22.00.

También los del finalj nos sacudieron el polvo de los chalecos, jugando otro partido verdaderamente frenético; los blancos, Osquilla y Cubota, contra los azules, Emilio y Montes. Rabioso el peloteo, diluvio de empates en todas las decenas con delirio de las masas, empate tremendo y trágico en 29. Ovación delirante. Lo ganaron los azules. Boletos a $1.20.

Gran tarde de peloteo.

Por la noche se anima y se ilumina de nuevo el Habana-Madrid. Y salen a pelotear los tantos del primero, los blancos, Alio y Josechu, contra los azules, Constante y Buendía menor que pelotean una quincena briosa, elocuente y emocional; empatando en 1, 2, 9, 10, 11, 12, 13, 14 y 16. Después de la niña bonita nada más; los dos blancos dándole al mazo bravo, arrollaron en la segunda, dejando a los azules verdes y en el tanto 21. Boletos a $1.80. Boletos de la quiniela; de Gil a 4.20 y la de Gil y Emilio a 10.00.

A otra cosa; al brillante estelar, que pelotearon los blancos, Antonio y José Luis contra los azules, Guisasola y Azpeitia; los cuales que haciéndole sacar humo a la cesta y chispas a la pelota jugaron un partido estelar fenomenal redondo, brutal. Lo empataron en 1, 3, 19, 20, 21, 22, 23 y 27. No asustarse; que no hubo tragedia. Lo ganaron los dos blancos. Boletos a $2.40. Boletos de la quiniela de José Luis a 5.80 y la de José Luis y de Azpeitia a $22.00.

Y cerraron las puertas que se abrirán hoy por la tarde, los blancos, Trujillo y Furquet, contra los azules, Juan y Gil; muy interesante por lo bien peloteadas la primera decena, que se distribuyeron en estos empates; en 1, 2, 3, 4 y 9. En lo demás todo blanco, porque los dos blancos muy bueno dejaron a los azules en el tanto veintitrés. Así fué el martes en la Casita-Criolla.

Hoy lo mismo.

Dn. Fernando.

PROGRAMA OFICIAL PARA LA FUNCION DE HOY A LAS 3 DE LA TARDE

PRIMER PARTIDO a 30 tantos.—Constante y Buendía menor blancos contra Trujillo y José Mary azules.

A sacar los blancos del cuadro 14 y medio y los azules del mismo.

PRIMERA QUINIELA a 6 tantos.—Guisasola menor; Echanique; Trujillo; José Mary; Juan; Velasco.

SEGUNDO PARTIDO a 30 tantos. Uria menor y Gayarre blancos; contra Guisasola y Labat mayor azules.

A sacar los blancos del cuadro 14 y los azules del cuadro 14 y medio.

SEGUNDA QUINIELA a 6 tantos. A sacar del cuadro 14. Andrés; Gayarre; Guisasola; Labat mayor; Uria menor; Guezala.

TERCER PARTIDO a 30 tantos.—Juan y Cubota mayor blancos; contra Alí y Montes mayor azules.

A sacar del cuadro 14 y medio.

PROGRAMA OFICIAL PARA LA FUNCION DE HOY A LAS 8 Y CUARTO DE LA NOCHE

PRIMER PARTIDO a 30 tantos.—Montes menor y Guisasola menor blancos contra Vallejo menor y Echenique azules.

A sacar del cuadro 11.

PRIMERA QUINIELA a 6 tantos.—A sacar del cuadro 14. Emilio; Gil; José Luis; Furquet, Orquila; Azpeitia.

SEGUNDO PARTIDO a 30 tantos. Ozquilla y José Luis blancos contra Emilio y Azpeitia azules.

A sacar los primeros del cuadro 14 y medio y los segundos del 14.

SEGUNDA QUINIELA a 6 tantos. A sacar del cuadro 14.— Gil; Emilio; Ozquila; José Luis; Furquet; Azpeitia.

TERCER PARTIDO a 30 tantos.—Zubizarreta y Gil blancos contra Trujillo y Furquet azules.

A sacar los blancos del cuadro 14 y los azules del 14 y medio.

Terminó la Racha de Mala Suerte de los Cardenales

BOSTON, Junio 10. (AP.)—Los Cardenales terminaron por fin su racha de derrotas al vencer hoy a los Bravos, 2 a 1, en un juego que duró 10 innings, interrumpido por chubascos en los innings extraordinarios.

Bob Smith dió una lechada a San Luis durante 8 de ellos, dejándose pegar sólo tres singles, pero en el noveno concedió dos pases y el single de Mancusso hizo entrar a Bottomley con la carrera ganadora. A principios del 10. Adams dobló, anotando el seguirlo High con un sencillo sobre segunda. Los torrenciales aguaceros obligaron a suspender el juego dos veces antes de terminarse la primera mitad de dicho 10o., inning.

La única vez que el Boston anotó fué en el 5o., gracias al single de Smith y al tubey de Welsh. Sylvester Johnson fué al box por San Luis, pero cedió su puesto a un pinch hitter en el 8o., y Fred Frankhouse pitcheó hasta el fin del desafío.

Anotación por entradas

St. Louis	0	0	0	0	0	0	0	1	1	— 2
Boston	0	0	0	0	1	0	0	0	0	— 1

GANO MASTRO

CHICAGO, Junio 10. (AP).

Earl Mastro, peso pluma de Chicago, derrotó a Lard Sparks, de Detroit esta noche en un bout a diez rounds en que lo tumbó dos veces durante cuatro segundos en el primer round con un uppercut derecho a la quijada y en el sexto con un hook de izquierda. Sin embargo Sparks reaccionó haciendo un final de pelea sorprendente.

Solly Schuman, otro peso pluma local noqueó a Ernie Dell de Los Angeles en el quinto round del semifinal también a 10.

Billy Merz, un welter de Defiance venció por puntos a Paul Schiffner de Chicago en una pelea a 6 rounds.

Gran Empate Trágico en el Estupendo Estelar del Histórico y Glorioso Jai-Alai

Morales y Sola derrotaron a Salazar y Arrondo.—29 iguales ganaron el estelar de la trágica, Oscar y Casaliz.—Otro con empate trágico que ganan Juanito y Mateo.—Hoy: función elegante

Y como de los adelantados dicen que es el reino de los cielos, nosotros, los eternamente fanáticos y a mucha honra, cuando desde el citado reino dispararon el primer chubasco, hubimos de carcajearnos sarcásticamente, por que como caulesquier animal de cualesquier especie estábamos a bordo del Arca de Noé; en Concordia y en Lucena que estaba anoche verdaderamente, deslumbradora, nutrida de fans y de fans que esperaban lo de todos los días a la misma hora; pelotéo, sobresaltos, empates y tragedias; para aplaudir, reirnos o derramar lágimas según cayeron las pesas y los pesos del sistema métrico peloteante.

Y en llegando la horamallá va el himno y vaya usted con Dios, y allá van disparadas las parejas disputadoras del prólogo, que levantaron cierta inquietud, por que uno de los cuatro pies del banco de cuatro, era Moralitos, que es el satán de la tragedia sobre el cemento; Morales veni de lino blanco y Solá de lo mismo, impecable, contra los de azul, Salazar y Arrondo, que cuando rueda con la solemnidad de un camión. Buen peloteo; dos rachas y un empate de los contundentes en la media docena. Y nada más; los blancos espléndidos por delante por lo cual llegaron los primeros a la taquilla; y los azules por detrás para quedar en veinte. Se peloteó bien generalmente. Boletos a $2.60

Primera quiniela sencilla; Aristondo. Boletos a $5.60

Quiniela combinada; Aristondo y Millán. Boletos a $12.00

Y salieron los del estelar; los blancos, Oscar y Casaliz, contra los azules, Segundo y Llano. Ete don Eloy mete a la gente menuda en unos lios, que los espantan. De hora y golpe nos hace una estrella y encantado de la vida. Y como donde menos se liebre salta la piensa, que dicen los que lo dicen al revés; resultó el partido lo más grande que se peloteó esta temporada en nuestro honorable cemento. Pues los dos zagueros que eran de la segunda categoria inmediata no solo estuvieron de primera, sino que rayaron en lo fenomenal. Peloteando los cuatro largos y rudo, gardamente, alternando en la defensa y en le ataque, lo empataron en ocho, nueve, once, trece, dieciseis y en veintisiete, tomando un tiempo de una hora y veinte minutos de la otra. Los delaneros tuvieron sus lunares; más Oscar que Segundo. Llano estuvo como nunca, desde que le vimos jugar a la pelota. Casaliz, fué el ponente imponente, que nos puso a todos tontos jugando a la pelota de manera única y estupenda. Las parejas también lo empataron en la trágica. Algo piramidal. Boletos a $4.40

Segunda quiniela, Oscar. Boletos a $9.00

Quiniela combinada Oscar y Segundo. Boletos a $28.00

Y cabaron con el martes saleta, peloteando el final, los blancos, Aguiar y Paco, contra los azules, Juanito y Mateo. Y peloteando bien unas veces y otra mejor que bien los cuatro los blancos siempre por delante y los azules siempre por detrás, estos dos azules lograron dar el salto del tigre empatándolo en 28, con asombro de todos los de Damasco y su comarca. Se repitió el empate en la trágica, y el caos. Lo ganaron los azules. Boletos a $3.60. Hoy a la misma hora.

Programa oficial para la función del dia 11 de Junio a las ocho y cuarto p. m.

Primer partido a 25 tantos.

Román y Lnzarraga, blancos, contra Esquivel mayor y Escarza, azules.

A sacar ambos del cuadro 9 y medio.

Primera quiniela a 6 tantos.

Mateo; Ochoa; Uriona; Llano; Aguiar; Millán.

Segundo partido a 30 tantos.

Segundo y Ecenarro, blancos; contra Taboada y Areitio, azules.

A sacar ambos del cuadro 9 y medio.

Segunda quiniela a 6 tantos.

Ferrer; Taboada; Onoindia; Areitio; Segundo; Berrondo.

Tercer partido a 30 tantos.

Olaveaca y Aristondo, blancos, contra Arana y Paco, azules.

A sacar ambos del cuadro 9½.

Los Hombres Que Rigen los Destinos

de las mayores empresas dependen de su bienestar para poder llenar su cometido. Saben que el éxito es imposible sin mente alerta y cuerpo sano. Se dan cuenta de la importancia vital de evitar que los venenos intestinales entorpezcan sus sistemas.

Y una cosa tan sencilla como un vaso matutino, día a día, de "Sal de Fruta" ENO es cuanto hacen para librarse de enfermedades. La acción de ENO es tan suave, tan natural y tan efectiva, que del todo elimina los residuos, evita el estreñimiento o lo corrige y tonifica en general la función digestiva. Con el cuerpo en tales condiciones, puede uno dedicarse al trabajo, al deporte o al solaz con todo éxito.

Tome usted ENO por una semana aunque no sospeche usted que es víctima de los efectos de eliminación incompleta de venenos residuarios intestinales; valdrá la pena hacer la prueba. Nada es más probable que adopte usted la regla de salud ENO en la entusiasta convicción de que es indispensable para su bienestar.

ENO—de fama mundial, se vende en todas las farmacias EN FRASCOS DE DOS TAMAÑOS, pero hay que cerciorarse de que se obtiene el producto legítimo preparado por J. C. Eno, Ltd., Londres, Inglaterra.

Unicos agentes de venta: HAROLD F. RITCHIE & CO., Inc. Belmont Building Nueva York También en Toronto, Sydney y Wellington

Las palabras ENO y "Fruit Salt", y el rótulo del envase, constituyen las marcas registradas de J. C. ENO, Ltd., Londres, Inglaterra.

"SAL DE FRUTA" ENO MARCA DE FABRICA "FRUIT SALT"

LA "ESTRELLA" SIN ALMA

Una superproducción del Caballero Audaz

Esta última novela de José María Carretero, el más leído de los autores modernos, es un mundo de vida y de vidas, de amor y de dolor, de asunto y ambiente cosmopolita, cuyos personajes se mueven en escenas emocionantes y cautivadora, que llaman la atención del lector, por su verismo y amenidad.

Precio del ejemplar a la rústica ... $ 1.00

NOTAS DE UN CONFINADO

Por LUIS JIMENEZ DE ASUA

Descripción de su confinamiento en la Isla Isabel II de las Chafarinas, enlazada magistralmente con temas diversos de políticos y sociología, de sabor exquisito e ideas notables.

Precio del ejemplar a la rústica ... $ 1.00

LA IDEA INVASORA Y SU DESARROLLO HISTORICO

Por FRANCISCO J. PONTE DOMINGUEZ

Este notable trabajo está dedicado a diseñar el plan general y el desarrollo de todas las invasiones llevadas a cabo por los revolucionarios cubanos, que equivale a narrar todas las luchas y epopeyas habidas para conseguir la independencia de Cuba. Además del mérito informativo, tiene este libro el valor de reunir un gran acopio de antecedentes que son verdaderas joyas para el investigador y consideradas como contribución a la historia.

Forma la obra un elegante volumen de 220 páginas, impresa en papel antique.

Precio del ejemplar, rústica ... $ 2.00

ULTIMAS PUBLICACIONES DE LA ACADEMIA DE LA HISTORIA

JOSE ANTONIO SACO, Discurso leído por el académico de número Dr. Salvador Salazar y Roig, en la sesión celebrada el 17 de Mayo de 1930. Un tomo en 4o. mayor a la rústica ... $ 0.75

HOMBRES DEL 51. Trabajo de ingreso presentado por el académico correspondiente señor Jorge Juárez Cano. Un tomo en 4o. mayor a la rústica ... 1.20

PERIODISMO Y PERIODICOS ESPIRITUANOS. Trabajo de ingreso presentado por el académico correspondiente Senador señor Manuel Martínez Moles. Un tomo en 4o. mayor rústica 0.80

GARCIA VALDES (DR.)—LA CIVILIZACION TAINA EN PINAR DEL RIO. Trabajo de ingreso presentado por el Académico correspondiente doctor Pedro García Valdés. Un tomo en 4o. mayor a la rústica ... 1.20

NUEVOS TOMOS DE LA COLECCION "LABOR"

GETTELL (PROF. R. G.)—HISTORIA DE LAS IDEAS POLITICAS. El pensamiento político de la humanidad. Dos tomos dobles encuadernados en tela ... $ 3.60

HELLER (HERMANN).—LAS IDEAS POLITICAS CONTEMPORANEAS. Examen de las ideas monárquicas, demócratas, liberales, nacionales y socialistas. Un tomo en tela ... 1.00

GRABMANN (DR. M.)—SANTO TOMAS DE AQUINO. Su personalidad y su sistema. Un tomo encuadernado en tela ... 1.00

VIQUEIRA (J. VICENTE).—LA PSICOLOGIA CONTEMPORANEA. Juicios críticos. Un tomo encuadernado en tela ... 1.00

KERSCHENSTEINER (G.)—LA ENSEÑANZA CIENTIFICO NATURAL. Métodos modernos. Un tomo encuadernado en tela 1.00

BARNES (DOMINGO).—LA EDUCACION DE LA ADOLESCENCIA. Ideas modernas. Un tomo encuadernado en tela ... 1.00

RIEMANN (HUGO).—HISTORIA DE LA MUSICA. Desde los tiempos más remotos hasta nuestros días. Un tomo doble encuadernado en tela ... 1.80

MARKOFF (ALEXIS).—HISTORIA DE RUSIA. Edición ilustrada. Un tomo tela ... 1.00

BLOCH (LEO).—INSTITUCIONES ROMANAS. Organización política, militar, de hacienda, el culto, etc. Un tomo encuadernado en tela ... 1.00

MICHELS (ROBERTO).—ORGANIZACION DEL COMERCIO EXTERIOR. La Industria de la exportación. Un tomo encuadernado en tela ... 1.00

AZNAR (SEVERINO).—DESPOBLACION Y COLONIZACION. Contiene utilísimas estadísticas. Un tomo encuadernado en tela 1.00

LESGAFT (E. F.)—GEOGRAFIA DE LA RUSIA SOVIETICA. Magnífica edición ilustrada, 2 tomos encuadernado sen tela 2.80

KERP (PROF. HEINRICH).—PAISES ESCANDINAVOS. Descripción geográfica ilustrada con fotografías y mapas. Un tomo tela 1.80

VICENTE Y GELLA (AGUSTIN).—INTRODUCCION AL DERECHO MERCANTIL COMPARADO. Concepto del derecho, el comerciante individual, las sociedades mercantiles, auxiliares de comercio, obligaciones, comercio marítimo y aéreo, suspensiones de pagos, etc. Un tomo tela ... 1.80

LA MODERNA POESIA

Obispo 135. Apartado 605. Habana.

CERVANTES

Galiano 62. Apartado 1115. Habana.

El remedio soberano contra el reumatismo y la gota es el Atophan que al eliminar el ácido úrico del organismo ataca el mal en su propia raíz. Se distingue además por no afectar el corazón ni causar sudores.

Tubos de 20 Tabl.

ATOPHAN

80144603

¡Pasó el Susto!

¡SOLA de noche en la casa... un ruido estrepitoso en el piso inferior... despues silencio!

Utilice su Eveready, proyectando una luz brillante, segura, sin peligro de incendio.

La linterna Eveready, cargada con pilas Eveready, presta innumerables servicios en el hogar. Indiscutiblemente, la mejor del mundo—eficaz, potente y duradera.

De venta en los principales establecimientos.

¡Rechace imitaciones!

EVEREADY LINTERNAS Y BATERIAS —duran más

2960

M.E.C.D. 2016

por los nuevos y lujosos vapores gemelos
CONDE GRANDE
—y—
CONDE BIANCAMANO
de la
LLOYD SABAUDO LINE

Dos salidas mensuales del puerto de New York a Gibraltar, Nápoles y Génova, haciendo la travesía en 6 días y medio.

Excelentes combinaciones ferroviarias entre Gibraltar y las principales ciudades de España.
Diríjase a:
A. BONA & COMPANY
Oficios 42, Habana.
BACARISSE STEAMSHIP AGENCY.
Castelciro Building, Habana.
AMERICAN EXCOMPANY COMPANY, Inc.
Zulueta 15, Habana, o
LLOYD SABAUDO LINE
8 State Street New York, N. Y.

GRAN JUEGO EL DOMINGO EN ARIGUANABO PARK

VEDADO TENNIS Y TELEFONOS SON LOS UNICOS TEAMS INVICTOS EN LA LIGA NACIONAL DE BASE BALL AMATEUR

Ambos equipos parecen destinados a marcar el paso en la procesión hasta el 13 de julio, que será cuando se enfrentarán.—Carlos Santos, del Víbora, es ahora el líder de los bateadores

(POR PEDRO GALIANA)

Ahora son los Marqueses del Vedado Tennis Club y los azules del Teléfonos los únicos teams que permanecen invictos en la Liga Nacional de Amateurs. Ambos han ganado tres encuentros respectivamente y parecen listos para continuar al frente de la procesión hasta el final haciendo resistencia y venciendo a los otros teams que, mejor preparados que otros años lucen en condiciones de ofrecerle muy buena batalla.

El Teléfonos ha jugado un game más que los Marqueses, pero la suerte les acompañó mucho en ese choque y lograron un empate honroso con la Universidad cuando Felipe Balesté cometió errores tontos en la segunda base que estropearon por completo el pitching efectivo de Juanillo Mendizabal.

EXITO DEL FERROVIARIO

Como para demostrar que este año es distinto a los últimos transcurridos, los Pulgarcitos del Ferroviario, con gente nueva en su line up y dirigidos por un hombre de experiencia como Acostica, aparecen en el tercer lugar de la Liga con tres victorias y una sola derrota, muy esperanzados en continuar ese paso hasta el final de la contienda.

Los Caribes de la Universidad siguen al Ferroviario en el «standing general» y después vienen el Loma Tennis y el Dependientes que cuentan con material de primera clase para esperar mejores tiempos en el futuro.

El Atlético está empatado con el Dependientes en quinto lugar, y luego vienen el Fortuna y la Y. M. C. A. que han ganado un choque en cuatro salidas que han hecho. El Víbora no ha roto su «maiden» basebolero, pero como decíamos ayer «el team tiene punch para quedar en primera división» y no pasarán muchos días sin que demuestren nuestro aserto, ganando el número de encuentros suficientes para finalizar la contienda muy cerca de los liders.

BATTING

El Vedado continúa al frente de la procesión en el hitting, debido a que no jugó el domingo pasado, y los Caribes han quedado en el segundo puesto con el mismo porcentage que tenían la semana pasada. El Atlético sigue también en el tercero y el Teléfonos a sustituido al Víbora Tennis en el cuarto, logrando un average muy próximo a los trescientos.

FIELDING

En el fielding aparece primero el Teléfonos, seguido de cerca por el Atlético de Cuba y por los Caribes de la Universidad. Los mucachos de Diviñó solo han cometido cuatro errores, con lo que demuestran que sin necesidad de poseer grandes bateadores en el team, sino contando simplemente con buen pitching y certero fielding pueden permanecer también en el primer lugar de cualquier contienda.

SANTOS, AL FRENTE

En el batting individual aparece ahora Carlos Santos, del Víbora Tennis, como líder de los bateadores, sosteniendo un porcentage de .667 en los tres desafíos en que ha participado.

Alfonsito ha bajado al segundo lugar, con .643 de average y Alonso y Romero, del Teléfonos; Reguera, del Fortuna y D. Rodríguez, del Ferroviario, aparecen después en sucesión con averages de quinientos.

Alfonsito es el player que más hits ha producido hasta el presente; Alonso, Suárez, Rodríguez, Bernal y Nieto lo que más carreras han hecho (6) y Nodarse, del Teléfonos, el que más robo ha logrado (4).

Véasea a continuación el batting oficial del campeonato:

ESTADO DE LOS CLUBS

	G.	P.	E.	Ave.
Vedado T. Club	3	0	0	1.000
Teléfonos	3	0	1	1.000
Ferorviario	3	1	0	750
Universidad	2	1	1	667
Loma T. Club	1	1	0	500
Dependientes	1	2	0	333
Atlético de Cuba	1	2	0	333
Fortuna S. Club	1	3	0	250
Y. M. C. A.	1	3	0	250
Víbora T. Club	0	3	0	000

BATTING DE LOS CLUBS

	V.	C.	H.	R.	Av
Vedado	103	36	35	15	340
Universidad	135	31	45	11	333
At. de Cuba	107	32	34	5	318
Teléfonos	135	38	40	10	296
Fortuna S. Club	140	29	37	5	264
Ferroviario	114	29	30	8	263
Víbora	118	14	28	1	237
Dependientes	107	17	25	9	234
Y. M. C. A.	126	23	29	3	230
Loma	62	10	13	4	219

FIELDING DE LOS CLUBS

	O.	A.	E.	Ave.
Teléfonos	117	51	4	977
At. de Cuba	78	37	7	942
Universidad	102	54	10	940
Víbora	86	46	9	935
Dependientes	78	29	8	930
Vedado	75	30	8	929
Loma	51	24	6	926
Ferroviario	99	42	12	921
Fortuna	102	57	15	914
Y. M. C. A.	99	50	19	887

RECORD DE LOS PITCHERS

	J.	C.	G.	P.	Ave.
H. Rocamora, Ve.	2	0	2	0	1.000
L. Ruisanchez U.	2	1	1	0	1.000
N. Picazo, T.	2	1	-	0	1.000
M. Dmguez., T.	2	1	1	0	1.000
S. Hermida, D.	2	1	1	0	1.000
P. Guasch, Ve.	2	1	1	0	1.000
A. Cordeiro, T.	1	1	1	0	1.000
P. Ruiz, L.	1	1	1	0	1.000
E. Guerrero, Fe.	3	0	1	0	1.000
R. Coto, Fe.	1	0	1	0	1.000
L. Pérez, Y.	2	2	1	1	500
J. Mendizabal, U.	3	1	1	1	500
O. Reguera, Fe.	4	0	1	1	500
E. Peña, Fe	3	0	1	1	500
V. Gómez, At.	2	1	1	1	500
J. Prieto, D.	2	1	0	1	000
P. Palmero, L.	0 0	1	0	1	000
A. Pérez, Fo.	3	0	0	1	000
R. Peña, Fo.	2	0	0	1	000
B. Becker, D.	1	0	0	1	000
J. Febles, At.	1	0	0	1	000
S. Carboneres, Vi.	1	0	0	1	000
C. Royer, Y.	2	0	0	1	000
L. Bidondo, Y.	2	0	0	1	000
M. Blanco, Vi.	3	0	0	2	000

BATTING INDIVIDUAL

(En diez o más veces al bat)

	V.	C.	H.	R.	Ave
C. Santos, Vi.	12	3	8	0	667
G. Alfonso, T.	14	6	7	1	500
F. Alonso, T.	14	6	7	1	500
O. Reguera, Fo.	14	3	1	0	500
L. Romero, T.	12	6	6	0	500
D. Rguez, Fe.	12	3	6	2	500
M. Suárez, At.	11	6	5	1	455
D. Fuentefría, U.	11	1	5	0	455
B. Rguez, At.	14	4	6	0	429
N. Sigardo, At.	12	3	5	0	417
L. Menció, At.	12	2	5	0	417
O. Alciaga, Y.	12	2	5	0	417
M. Docal, Fo.	15	4	6	1	400
J. A. Mejer, Ve.	10	4	4	1	400
A. Herrera, Fe.	10	1	4	0	400
A. Rguez., Fe.	13	6	5	2	385
F. Ballesté, U.	13	2	5	0	385
O. Reyes, T.	16	3	6	1	375
J. Bernal, U.	11	6	4	1	364
A. Cintas, Fo.	17	2	6	0	353
J. Consuegra, Ve.	12	4	4	0	333
A. Azor, Y.	12	4	4	0	333
R. de la Vega, Fo.	19	4	6	2	316
A. Nodarse, T.	16	4	5	4	313
F. Mata, D.	13	0	4	2	308
J. Pérez, D.	10	3	3	0	300
F. de la Torre, U.	10	2	3	2	300
J. López, D.	14	3	4	2	286
R. Sánchez, Y.	14	0	4	0	286
C. Mtnez., Vi.	15	3	4	0	267
J. García, Fo.	15	1	4	0	267
R. Sánchez, Vi.	16	1	4	0	250
R. Ruiz, Fe.	16	4	4	0	250
A. Nieto, At.	12	6	3	0	250

Hilario Fráguiz.
Compilador Oficial.

Junio 9 de 1930.

El Infield de los Gigantes es el Mejor del Mundo, Actualmente

(Por DOMINO)

Y si los Atléticos de Filadelfia tuvieron una vez un conjunto de cien mil pesos, los Gigantes pueden valorar el suyo en doscientos mil.—McGraw ha tenido siempre muy buenos infields

¡"UN INFIELD DE DOSCIENTOS MIL PESOS"!

Así es como algunos cronistas americanos están llamando al nuevo infield de los New York Gigantes, donde aparecen Memphis Bill Terry, el pequeño Hughey Critz, Travis Jackson y el fenomenal Freddie Lindstrom. Y luego agregan que ese cuarteto, considerado por ellos el mejor del mundo en la actualidad, estará listo para proporcionar un nuevo pennant de la Liga Nacional a los partidarios de Mono Amarillo y sus muchachos.

Los "followers" del team, desde luego, están contentísimos con el pronóstico lanzado y esperan que el cuarteto haga todo lo posible por cumplir la misión a ellos confiada. Desde 1902 a la fecha los Gigantes no han dejado pasar cinco años sin ganar un campeonato, y actualmente hace precisamente ese tiempo que la trouppe de Mac Graw no logra imponer su técnica en la Liga Nacional.

Por eso, si los Gigantes resultan vencidos este año por los Cubs, los Cardenales o el Blooklyn, McGraw romperá la tradición que ha mantenido desde que tomó las riendas del team.

Con Critz en la segunda base, al lado de estrellas consagradas como Terry, Jackson y Lindstrom, los Gigantes han logrado fortalecer la parte débil que tenían en su infield y han logrado un conjunto que si actúa como es debido de aquí al mes de septiembre, resultará con toda seguridad el representante de la Liga Nacional en la serie mundial de baseball. El mismo McGraw, entusiasmado ante esta perspectiva, ha salido de su acostumbrado mutismo para asegurar que "nada podrá impedir el éxito de los Gigantes este año". Y cuando McGraw dice eso, por algo debe ser, pues todos sabemos que Mono Amarillo es muy poco dado a los pronósticos.

No hay duda de que los Gigantes tienen actualmente el mejor infield del mundo. Defensivamente es superior a la combinación de Terry, Honrsby, Jackson y Lindstrom de 1927, y luce tan efectivo como el de Kelly, Frisch, Bancroft y Groh de 1922.

Critz fildea mucho-más que Frisch y Honsby y es uno de los pocos second baseman que ejecuta con matemática precisión el tiro de relevo a la inicial en una jugada de doble play. Los cronistas americanos lo consideran el perfecto "pivot man" de esas doble matanzas.

Los fanáticos han hecho siempre muchas comparaciones entre Honrsby y Critz y han llegado a asegurar que el Rajah es tan efectivo como el ídolo de Milwaukee en el fielding. Eso es pura fantasía. Honrsby tiene algunas debilidades al campo, y no sabe ir hasta el centerfield para buscar un fly bateado detrás del infield. Critz es una maravilla en esa jugada, y cubre además mucho territorio.

En el hitting no podemos establecer la comparación. Honrsby es el mejor hitter de la Liga Nacional, en tanto que Hughey llega siempre con mucho trabajo a los 282. Sin embargo, cuando se trata de impedir carreras con rápido fielding Critz supera por tres brincos al famoso ídolo de los Cubs.

McGraw ha tenido muchos infields maravillosos durante su carrera como manager de los Gigantes. La combinación de Dan Mac Gann, Billy Gilbert, Bill Dahlen y Arthur Devlin, por ejemplo, ha sido una de las más sensacionales que se recuerda, por que cada uno de sus miembros tenía velocidad, seguridad en el fildeo y magnífico cerebro para realizar la jugada indicada, según fuese la situación del game. Esa combinación ayudó a ganar los pennants de 1904 y 1905 y aseguró una serie mundial. Del cuarteto sólo quedan dos vivos. Mc Gann y Gibert fallecieron hace tiempo, Dahlen está viviendo en Brookylin, en tanto que Devlin es scout de los Braves.

En 1911 Mc Graw tuvo otra combinación maravillosa. La integraron Fred Merkle, que jugaba la primera base; Larry Doyle, que actuaba en la intermedia; Buck Herzog, que fungía de antesalista y Art Fletcher, que era el short stop. Los cuatro eran rápidos en sus jugadas y fueron temibles en la Liga por sus frecuentes robos de bases. Doyle era el bateador más largo del cuarteto y aunque no fildeaba lo que Critz en la actualidad, resultaba de gran utilidad en los doble-plays. Hay quien asegura que si Doyle jugase todavía, sería el verdadero y único rival de Babe Ruth.

Este infield ganó tres campeonatos para McGraw, pero fué derrotado en las series mundiales. En 1911 por los Atléticos, en 1912 por el Boston Rex Sox, después de ocho juegos muy interesantes y en 1913 por la misma trouppe de Connie Mack. En 1914 el infield jugó para ganar otro campeonato, pero ese fué el año en que George Stallings sorprendió con sus milagrosos Braves.

En 1917, con Walter Holke en la inicial, Herzog en la intermedia, Fletcher en el short y Henie Zimmermann en la tercera, los Gigantes volvieron a repetir en la Liga, presentando un infield que trabajó con extraordinario acierto.

En 1921 trabajó la combinación de Kelly, Rawlings, Frisch y Bancroft, que venció a los Yankees en la serie mundial de ese año y 1922 surgió la formidable combinación de Kelly, Frisch, Banny Bancroft y Groh, que está considerado por muchos, la mejor de todos los tiempos. Los cuatro fueron admirables fildeadores, verdaderos ases en el hitting y poseían extraordinaria velocidad en las bases.

Esta combinación de Kelly, Frisch, Bancroft y Groh ganó también el pennant de 1923 y el de 1924, pero su mejor año fué el de 1922, cuando ganó fácilmente en la Liga Nacional, para vencer después en cinco games a los Yankes en la serie mundial.

Ya en 1924, Jackson empezó a alternar con Bancroft en el short y Lindstrom apareció varias veces en la antesala por Henie Groh. Al año siguiente, cuando Bancroft pasó a dirigir a los Braves y Groh se vió perseguido por un fuerte dolor en el brazo, McGraw rompió la combinación y presentó el cuarteto de Kelly, Frisch, Jackson y Lindstrom, que fué digno también de todos los respetos.

En 1926 Terry empezó a jugar por Kelly en la inicial y Frisch pasó a los Cardenales y entonces surgió el cuarteto de Terry, Honsby Lindstrom y Jackson que maravilló a muchos durante la season de 1927.

A partir de ese año los Gigantes no han tenido otro infield de talla hasta este año que han logrado reunir a Terry, Critz, Jackson y Lindstrom en un sólo conjunto.

PROBLEMAS DE BASE BALL

Hay tres hombres en las bases. El club que está bateando tiene anotadas seis carreras y el que está al campo, siete. Entonces se efectúa un cambio de pitchers, y el que entra permite que le den un hit, con dos outs, que empuja la carrera del empate y la de la victoria. El match termina 8 x 7 a favor del team que últimamente bateó. ¿Qué pitcher pierde el desafío

RESPUESTA

Pierde el encuentro el pitcher que dejó los tres hombres en bases, pues fué él quien colocó en las bases las dos anotaciones que decidieron el game. Para la decisión de este problema no importa el número de outs.

KID HERMAN VS. JOAQUIN JORGE EL PROXIMO DOMINGO

Será la pelea de revancha que ofrecerá Jorge en el Jardín Miramar a seis rounds

Una de las peleas más sangrientas y emocionantes de los últimos tiempos, fué la sensacional batalla entre Kid Herman, el rubio peleador del reparto las Cañas, y Joaquín Jorge, el formidable featherweight del Cerro, que venció por knock out en su última pelea al Chocolatico de Marianao. Entre Joaquín Jorge y Kid Herman existe una de esas rivalidades de barrios que ha tornado a los dos soberbios púgiles en enemigos irreconciliables; el combate a que nos referimos antes se llevó a cabo en Miramar Garden, y salió triunfante Jorge, después de seis emocionantes y sensacionales rounds; Herman terminó la pelea con una fuerte hemorragia por la nariz, de la cual tuvo que operarse recientemente, pero ello no fué obstáculo para que se fajaran en la calle como dos chicos cualquiera, demostrando que la rivalidad entre ellos no se terminaba nunca... El próximo domingo, Joaquín Jorge le concede la revancha a Herman y éste nos asegura que para vencerlo esta vez habrá que matarlo.

Rodolfo Díaz en el semifinal

Para la pelea semifinal se ha concertado un combate que hará las delicias de los amantes del buen boxeo. Rodolfo Díaz, el formidable peleador de El Encanto, llamado por sus amigos el Tigre Montañés, vencedor por la vía rápida de Domingo Pérez y Julio Heredia, se enfrentará con Marcelino Zallas, el terrible peleador viboreño, esperándose una de esas batallas que tanto gustan a los fanáticos.

César Canto vs Braulio Díaz.

Otra pelea de atracción será la del tercer turno, donde César Canto, el fuerte flyweight del Teléfonos, vencedor en casi todos sus combates, se batirá con Braulio Díaz, la sensación del Distrito Naval Norte. También pelearán en este programa Mario Asan, el campeoncito chino, e Hilario Martínez, el muchacho de Guanabacoa, entre quienes existe una decisión de tablas. Y la pelea inicial estará a cargo de Petit Uzcudun, orgullo de General Machado, y Chico Reyes, de la Cuadra del Mudito de Casa Blanca.

EN WASHINGTON PARK SE EFECTUARA EL SABADO EL DERBY NORTEAMERICANO

CHICAGO, Junio 9 (AP) — La temporada hípica en Washington Park llegará a su pináculo el sábado próximo con el 22o. Derby Norteamericano una prueba para caballos y yeguas de tres años con cincuenta mil pesos añadidos al importe de las inscripciones.

ES LO MEJOR

El Sr. Santiago Ferrer que reside en el Edificio del Royal Bank del Canadá en Santiago de Cuba, escribe al Dr. Bosque lo siguiente:

Tengo el gusto de participarle mi agradecimiento por su "PEPSINA Y RUIBARBO BOSQUE", que me curó radicalmente de una tenáz enfermedad del estómago, que estuve padeciendo durante vários meses.

Faculto a Vd. para que de ésta haga el uso que tenga por conveniente.

Habana Junio 3 de 1929

Dr. Arturo C. Bosque

Habana.

Muy señor mío:

Un catarro mal cuidado que venía mortificándome desde el verano pasado y con ese motivo he tomado varias preparaciones sin que cesase la tos y demás molestias que me producía dicho catarro. Una familia amiga me habló de su producto "GRIPPOL" y tan solo con dos frascos he sentido un gran bienestar. Le felicito doblemente por el efecto obtenido y por tratarse de un producto nacional. Haga de esta carta el uso que mejor le parezca.

Su atenta s. s. y amiga
Matilde López.
S/c. Aramburo 13.

Reumatismo

¿Se encuentra Vd. agotado, sin vigor y vitalidad, envejecido?
LEA ESTA INFORMACION IMPORTANTE

¡Cuidado! — dolores repentinos indican venenos en la sangre.

La mayoría de los hombres y mujeres que se quejan de constantes y terribles dolores en la espalda, articulaciones y músculos, dolor de cabeza, irritabilidad, falta de vigor, no se dan cuenta que el origen de su afección se encuentra en los riñones. De ellos depende la pureza de la sangre, y por consiguiente la fortaleza o debilidad de los nervios y los músculos.

¿De que le servirá el intoxicar su cuerpo con pretendidos tónicos? ¿Para que debilitará el organismo con sales purgantes cuando el único medio posible de restablecer la salud y el vigor consiste en activar el buen funcionamiento de los riñones?

¿Sabe Vd. que miles de personas han comprobado que haciendo un breve tratamiento con las Píldoras DeWitt han vuelto a gozar de perfecta salud? Hombres y mujeres antes tullidos por el dolor y postrados en cama han recobrado el vigor y la vitalidad espléndidos.

Este famoso remedio se vende por millones de frascos en el mundo entero. ¿Por qué no compra hoy mismo un frasco de las Píldoras De Witt en su farmacia?

Las Píldoras De Witt son siempre seguras y ciertas. Recurra a su farmacéutico ahora mismo y obtenga un frasco de este portador de la buena salud. Esta preparación científica le hará bien después de haber tomado la primera dosis. Dentro de 24 horas notará su buena acción y realizará que le están haciendo bien. Persevere y su dolor y sufrimiento pronto desaparecerán.

Mal de espalda crónico—señal cierta de dolor de riñones.

PILDORAS De WITT
PARA LOS RIÑONES Y LA VEJIGA
El remedio que demostrará los resultados dentro de 24 horas

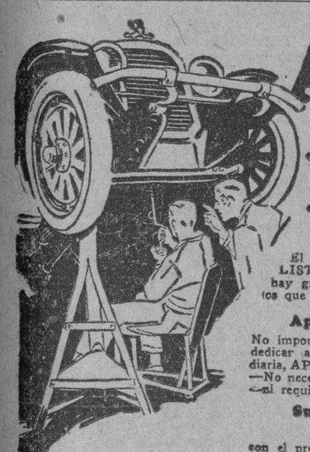

Aprenda La Mecánica Automotriz
Y ASEGURE SU PORVENIR!

El oficio de MECANICO AUTOMOVILISTA ofrece las mejores oportunidades porque hay gran demanda por verdaderos mecánicos a los que se pagan excelentes sueldos.

Aprenda En Su Propio Hogar

No importa que trabaje durante el día; con solo dedicar al estudio de nuestro curso media hora diaria, APRENDERA RAPIDA Y FACILMENTE —No necesita ni motor ni automóvil para practicar —ni requiere tener conocimientos de mecánica.

Su Mas Grande Oportunidad Para Independizarse

con el producto de las reparaciones que empezará a hacer inmediatamente que estudie las lecciones primeras de nuestro curso fácil.

Instrucción Sobre Autos, Camiones, Tractores y Aeroplanes

Aprenderá Ud. con pequeño esfuerzo a ser un MECANICO EXPERTO de los que ganan los mejores sueldos. Pida detalles y el hermoso libro GRATIS, profusamente ilustrado, conteniendo información sobre el sistema de enseñanza de esta Institución seria, establecida hace 25 años.

Este libro le indicará la manera de obtener completo éxito en un oficio interesante y remunerativo.

Instrucción en castellano

Gratis Este Libro Ilustrado

Escuela Nacional de Automotores
Los Angeles, California, E. U. A.

Este libro GRATIS contiene el SECRETO DE SU BUEN EXITO Mande por él HOY MISMO!

CORTE AQUI EL CUPON Y ENVIELO

ESCUELA NACIONAL DE AUTOMOTORES
4006 So. Figueroa, Depto. No. 418-A
Los Angeles, Calif., E. U. de A.

Sírvanse enviarme grátis y sin obligación alguna de mi parte, su catálogo ilustrado conteniendo informaciones del CURSO PRACTICO DE MECANICA AUTOMOTRIZ POR CORRESPONDENCIA EN ESPANOL.

Nombre .....
Dirección .....
Ciudad ..... Estado o Provincia .....

BASKET-BALL EN EL DEP. ASTURIAS

El Volga jugará contra el conjunto de esa sociedad

Esta noche tendrá efecto en el floor de los Fantasmas de Estrellas y Subirana, un emocionante y reñido choque de basket ball, tomando parte los equipis de esa Socidead y los de Volga.

Es de esperar un resultado sumamente emocionante por lo que los fanáticos de tan popular deporte, disfrutarán de un soberbio encuentro basket-bolístico en el que abundarán grandes emociones por parte de ambos quintetos.

Terminado el game se bailará a los acordes de un conocido sexteto que ejecutará los más melodiosos sones de su escogido y extenso repertorio.

El match comenzará a las nueve en punto de la noche.

Games de la Semana en la Liga Nacional

El Vedado Tennis jugará con el Víbora el próximo domingo en Marqueses Field

Los encuentros señalados para esta semaña, por el schedule oficial de la Liga Nacional de Amateurs, es el siguiente:

Sábado

EN EL STADIUM. Comenzando a las dos de la tarde, Jóvenes Cristianos contra Dependientes y a segunda hora Loma Tennis contra el Víbora.

EN EL VEDADO. Un solo game, comenzando a las tres. Atlético de Cuba vs. Teléfonos.

Domingo

EN EL STADIUM. Comenzando a la una y media, Universidad contra Loma Tennis y Dependientes contra Teléfonos.

EN EL VEDADO. Comenzando a la misma hora que en el Stadium, Atlético vs. Ferroviario en el primer turno y Vedado Tennis y Víbora en el segundo.

JUEGOS DEL CAMPEONATO DE LA LIGA INTER-SOCIAL

La Liga Inter-social de Amateurs anuncia para esta semana los siguientes encuentros de base ball, en opción a su campeonato anual.

EN ALMENDARES PARK

Jugarán el próximo sábado en el primer turno los teams del Club Deportivo de Palatino y los Maristas, y Seguros y Academia Morales en el segundo.

El Domingo en el primer turno jugarán Maristas y Morales y en el segundo Regla y Hershey.

EN ARIGUANABO PARK

En los dominios de Goyito Guas Inclán se enfrentará el Deportivo de Palatino con los del Círculos de Artesanos. El juego comenzará a las dos y media.

Nene se Resfría?
Trátesele mejor sin darle drogas. Frótele
VICKS VAPORUB
OBRA DE 2 MODOS A LA VEZ

¿SUFRE USTED DE ESTREÑIMIENTO?

Son innumerable los remedios que se ofrecen para el estreñimiento. Muchos de ellos proporcionan alivio momentáneo, pero crean el hábito de tomarlos. Otros, contienen calomelanos y medicamentos minerales peligrosos que se retienen en el sistema, se alojan en las coyunturas y producen dolores. Los hay también que son purgantes enérgicos que producen retortijones de tripas y dejan a la persona decaida y extenuada.

No se tomen aceites lubricantes que sólo sirven para engrasar los intestinos y crear su inactividad contra lo prescripto por la naturaleza.

Un laxante puramente vegetal, como son las Pildoritas de Carter para el Hígado, activa sutilmente el hígado, promueve el flujo de la bilis, evacúa suavemente los intestinos hasta dejarlos perfectamente limpios, y el estreñimiento desaparece. Después, el estómago, el hígado y los intestinos recobran su actividad natural y el sistema todo se tonifica beneficiosamente. De venta en todas las boticas en paquetes rojos genuinos, o dirigirse a Ignacio Sanchez Leal, Apartado 2211, Habana.

¡firme este contrato!

General Electric - Westinghouse y Century
son las tres marcas más acreditadas de
VENTILADORES ELÉCTRICOS

Escoja el suyo entre ellas en:
Galiano y Neptuno — Real 150 (Marianao)
Monte No. 1 — J. del Monte 252
o en cualquiera de nuestras Sucursales en el interior

Cía. Cubana de Electricidad
A las Ordenes del Público

M.E.C.D. 2016

Mercado de Acciones

NUEVA YORK, junio 10. (AP) El mercado de acciones recibió hoy una dosis de tónico. Los bajistas se cubrieron, siendo esto lo que dió ánimos al espíritu del mercado y provocó el alza de los valores. Ganancias netas de 3a 10 puntos se hicieron por gran número de divisas de las que más sufrieron durante la reciente liquidación.

La mejoría apareció después de una dura lucha, pues los bajitas solamente cedieron cuando se agotó la venta del exterior y la lista comenzó a dar síntomas de agotamiento. Las ventas durante la sesión, que estu o ligeramente más activa que ayer, resultó profesional.

Las divisas que se vendieron con baja d e3 a 6 puntos en la primera hora, recuperaron la mayor parte de lo perdido en el primer movimiento de alza y finalmente tomaron el camino de la baja. Hubo poco material bajista en el informe de la United States Steel. El informe del Banco federal de reserva es algo más halagüeño. Los préstamos comerciales acusan ganancia por vez primera en algún tiempo, y aunque el aumento solamente sube a $18,000,000, quedando todavía $700,000,000 por debajo del año pasado la interrupción del descenso fué objeto de comentarios.

La liquidación fué, en su mayor parte profesional, permitiendo suponer que la cantidad de acciones en las cuentas del público es menor de lo que se creía. La presión contra todos los grupos que se registró por la tarde creó nueva cotizaciones mínimas para el año. Las ferroviarias, motores y accesorios, así como muchas especialidades, estuvieron flojas, y Atchison, Baltimore and Ohio, St. Paul Erie, Studebaker, Nash, Cackard, Checker Cab, Glidden, Fisk Rubber primeras preferidas, Goodrich y Firestone preferidas, Bethlehem Steel, International Nickel, Simmons, Pullman, Crucible Steel y Otis Elevator entre otras, batieron sus propios mínimos. General Electric, American Tobacco B. International Harvester, Johns Manville, Standard Oil de Nueva Jersey y National Biscuit cerraron 2 a 6 puntos más altas.

Las operaciones de los bajitas para cubrirse en algunas especialidades promovió el alza. J. I. Case, que había bajado a 213, subió a 287 con ganancia de 18 puntos. Worthington Pump ganó 12, Vanadium 10, Eastman Kodak 9 y Houston Oil 8.

Radio Keith Orpheum, después de llegar a 30, avanzó 5.1-2 en el día. Loew's subió 5, Paramount 4 y Warner Brothers Pictures cerca de 5.

Ganancias de 3 a 7 puntos fueron frecuentes en el grupo de valoers de servicio público, comprendiendo a la American Telephone, Consolidated Gas, Columbia Gas, Electric Power and Light, Standart Gas and Electric, Western Union, Stone and Webster Peoples Gas. Varias de las divisas ferroviarias ganaron fuerza, Missouri PaPcific y St. Louis Southewestern avanzó 5. New York Central cerca de 4 y Chesapeake and Ohio 2.

Mercado de Cambios

Firme la libra esterlina.

Nuevamente bajó la peseta española.

Continúa de alza el cambio sobre Hong Kong.

Firme el cambio sobre New York. Entre Bancos y Banqueros se operó en cheque sobre New York a 1-16 de premio.

Cotización del día 9 de Junio

New York cable	3/32 P.
New York vista	1/16 P.
Londres cable	4.86 ¼
Londres vista	4.85 ⅞
Paris cable	3.93
Paris vista	3.92 ½
Madrid cable	12.09
Madrid vista	12.08
Zuprich cable	19.38
Zurich vista	19.37
Italia cable	5.26
Italia vista	5.25
Bruselas cable	13.96
Bruselas vista	13.95
Toronto cable	100
Toronto vista	1/32 D.
Copenhague cable	—
Yokohama cable	—
Yokohama vista	—
Hamburgo cable	23.91
Hamburgo vista	23.90
Amsterdam cable	40.26
Amsterdam vista	40.24
Hong Kong cable	32.30
Hong Kong vista	32.20

Mercado de Fletes

Los fletes para azúcares se cotizan como sigue:

	Cts.
De la Costa Norte:	
A Nueva York y Filadelfia	12—13
A Galveston	12—13
A Nueva Orleans	11—12
A Boston	14—15
De la Costa Sur:	
A Nueva York y Filadelfia	14—15
A Galveston	14—15
A Nueva Orleans	13—14
A Boston	16—17

PROMEDIO DEL AZUCAR

Precio promedio oficial en almacén alcanzadop oor la libra de azúcar de acuerdo con lo dispuesto en el reglamento puesto en vigor por el decreto presidencial número 179 de 6 de febrero de 1930:

MES DE MAYO

la quincena	
Habana	1.228738
Matanzas	1.219507
Cárdenas	1.228738
Sagua	1.228738
Manzanillo	1.197970
Cienfuegos	1.237196
2a quincena	
Habana	1.170575
Matanzas	1.161960
Cárdenas	1.170575
Sagua	1.170575
Manzanillo	1.139807
Cienfuegos	1.179038
Del mes	
Habana	1.199657
Matanzas	1.190733
Cárdenas	1.199657
Sagua	1.199657
Manzanillo	1.168889
Cienfuegos	1.208117

Colegio de Corredores

Cotización oficial del día 10 de Junio

	Tipos
Estados Unidos cable	3/32 P.
Estados Unidos vista	1/16 P.
Londres cable	4.86 ⅝
Londres vista	4.86
París cable	3.93
París vista	3.92 ¾
Bruselas vista	13.96
España cable	12.07
España vista	12.06
Italia vista	5.23 ⅞
Zurich vista	19.36
Hong Kong vista	32.10
Amsterdam vista	40.23
Copenhague vista	—
Christianía vista	—
Estocolmo vista	—
Montreal vista	—
Berlín vista	—

Mercado de Azúcares

NUEVA YORK, junio 10. (AP) No hubo variación en el mercado dely crudo hoy, pero las ofertas fueron más liberales y la demanda ligera. La única venta anunciada consistió en 28,700 sacos de Puerto Rico para embarque en junio a una refinería local, al precio de 3.27 centavos.

Después de abrir irregular con alza de un punto a una baja análoga, el mercado de futuros se debilitó a causa de las liquidaciones y ventas por casas con relaciones en Cuba, promovidas por las ofertas más liberales que se hacía en el costo y flete. La incertidumbre relacionada con la suerte final de los aranceles parece haber contenido toda compra agresiva y fuera de algunas transacciones de los bajistas para cubrirse no bo gran apoyo. Cerró la sesión con pérdidas netas de 1 a 3 puntos y ventas de 13,100 toneladas.

Mes	Abre	alto	bjo	Crre.
Julio	140	140	137	137
Septiembre	148	149	146	146
Octubre				151
Diciembre	158	159	156	156
Enero	160	160	158	159
Marzo	167	168	165	165
Mayo	174	174	172	172

El mercado del refino sigue sin variación, cotizando todas las refinerías a 4.50 centavos el granulado fino. El volumen de negocios fué de moderadas proporciones, pero la demanda limitada a los requerimientos más urgentes del consumo.

Mercado de Bonos

NUEVA YORK, junio 10. (AP) Estimulado por el aumento de que el nuevo financiamiento del Tesoro fué suscrito tres veces, los bonos del gobierno de los Estados Unidos llegaron en la Bolsa de Nueva York a nuevas cotizaciones máximas para el año.

El alza de las distintas emisiones del gobierno que batieron sus records altos para 1930 fué lo único digno de mención en la tendencia de las cotizaciones, las cuales, por lo demás, se movieron irregularmente. Las ventas del día consistieron en $10,000,000 por segunda vez en el mes. Hubo buena demanda para los bonos ferroviarios y emisiones de compañías concesionarias, las cuales estuvieron firmes, no así los ferrocarriles de segundo orden que manifestaron tendencia a la baja. Las emisiones industriales permanecieron flojas.

El mercado mostró inclinación a desplegar animación, pero se vió contenido por el volumen de las nuevas ofertas.

Los bonos de la Libertad del 3.1-2 y del 4.1-4 establecieron altas cotizaciones y casi todos los demás valores del gobierno cerraron ligeramente más altos.

Los bonos extranjeros estuvieron moderadamente activos, pero sujetos a movimientos mixtos. Con la excepción del Brasil del 8, Armentina del 6, y Perú del 6, los bonos de los gobiernos suramericanos no pasaron de flojos. Las emisiones del gobierno de Bolivia bajaron de 1 a 2 puntos con transacciones pequeñas.

Los bonos europeos siguen firmes, con ganancias para los alemanes, franceses e italianos.

ZAFRA DE CUBA 1929-1930

Semana terminada en junio 7 de 1930

Centrales moliendo	
Seis puertos	4
Otros puertos	6
Total	10
Arribos:	Toneladas
Seis puertos	19.205
Otros puertos	37.417
Total	56.622
Exportación:	Toneladas
Seis puertos	26.729
Otros puertos	45.872
Total	72.601
Existencias:	Toneladas
Seis puertos	802.113
Otros puertos	872.100
Total	1.674.216

Totales comparados con el año 1929 hasta la fecha:

Arribos:	Toneladas
Junio 8 de 1930	2.724.657
Junio 9 de 1929	3.910.364
Exportación:	Toneladas
Junio 8 de 1930	1.023.536
Junio 9 de 1929	2.550.086
Existencias:	Toneladas
Junio 8 de 1930	1.674.216
Junio 9 de 1929	1.318.562

Exportación de la semana:

	Toneladas
Norte de Hatteras	11.175
New Orleans	7.932
Interior de los E. U.	2.007
Canada	446
Reino Unido	40.029
Francia	5.333
Holanda	2.100
Nueva Zelandia	3.579
Total	72.601
Exportación de azúcar refinado esta semana	6.758

Zafra de Cuba de 1928-1929

	Toneladas
Existencia	10.642

A. Santa María.

Mercado de Café

NUEVA YORK, junio 10. (AP) El mercado de futuros en café estuvo hoy más bajo debido a las liquidaciones y ventas comerciales promovidas, según parece por el tono fácil de Río.

Los contratos de Río abrieron 3 a 4 puntos más bajos y cerraron con pérdida neta de 6 a 20 puntos y ventas de 13,000 sacos. Santos abrió 1 más alto a 10 más bajo y cerró con baja neta de 15 a 21 puntos y ventas de 18.000 sacos.

Cotizaciones del cierre:

Río: Julio, 7.82; septiembre, 7.75 diciembre 7.50; marzo 7.32; Mayo 7.20.

Santos: julio, 12.33; septiembre, 11.70; diciembre, 11.25; marzo, 10.96 y mayo, 10.72.

Río del 7 se cotizó de 9 a 9.1-8 y Santos del 4 de 13 a 13.1-2 costo y flete.

Mercado de Algodón

Al cierre de las operaciones en el mercado local de algodón americano, los distintos meses de entrega se cotizaron a base de los precios que siguen:

Julio	15.10
Octubre	14.16
Diciembre	14.24
Enero 1931	14.21
Marzo 1931	14.21
Mayo 1931	14.36

Bolsa de New York

FERROCARRILES

Atch Top Sta Fe	218⅝
Atl Coast Line	—
Baltimore Ohio	109
Canadian Pacific	195⅝
Chesapeake Ohio	206½
Chi Gt West com	13⅛
Chi Gt West pref	41⅛
Chic N. W.	78¾
Chi Mil San Paul com	18
Chi Mil San Paul prf	28½
Chic Rock I. Pac.	—
Delaware Hudson	167¼
Erie	41
Great Northern	86½
Kansas City Southern	—
Lehigh Valley	—
Louisville Nash	134
Mo. Kan Tex com	44⅝
Mo. Pac com	80⅛
Mo. Pac pref	—
N. Y. Central	169⅞
N. Y. New Haven H.	110½
Northern Pacific	78⅛
Pennsylvania	74½
Reading	112⅛
St. Louis S. Francisco	104¼
Seaboard Air Line com	—
Southern Pacific	118½
Southern Railway	108
Union Pacific	221
Wabash comunes	42
Western Maryland com	25⅞
Alleghany Corporation	23½

EQUIPOS

American Car Foundry	—
American Locomotive	95¾
Baldwin Locomotive	2
Gen Rail Sig	87
Pullman Company	72
Westinghouse Air Brake	40½

MOTORES

Chrysler Motors	32¾
Continental Motors	4¾
General Motor New	46½
Grahan Paige	8
Hudson Motor com	38½
Huppmobile	17
Mack Trucks	68¼
Nash	38⅞
Packard Motors	15¾
Reo Motors	9⅞
Studebaaker Corp	32
White	—
Willys Overland	6⅞
Yellow Truck	25¼

MARINA

American International	41¼
Atlantic Gulf West I.	—
United Fruit	88⅛

ACCESORIOS

Am. Bosch Mag	—
Briggs Mfg com	19½
Eaton Axle S.	27¼
Eltctric Auto Light	83
Murray Body	18⅜
Spicer Mfg com	20¾
Stewart Warner	27¾
Timken Roller	66½

GOMAS

Fisk Tire	3¼
Goodrich	36½
Goodyear	81⅞
Kelly Springfield Tire	4⅛
U. S. Rubber	27

ACEROS

Am. Steel Fou.	40⅝
Bethlehem Steel	92
Central Alloy	—
Colo F. I.	61½
Crucible Stetl	74⅛
Otis Steel	29⅛
Republic Iron Steel	54
U. S. Steel	166¾
Vanadiun	101¼
Youngstown	—

PETROLEOS

Atlantic Ref	39⅛
Barnsdall A.	25
General Aspnalt	54
Houston Oil	99⅜
Independent Oil Gas	23⅜
Continntal Oil	24⅜
Mexican Seboard Oil	26
Mid Cont Pet	27
Pan American B.	59½
Phillips Petroleum	34¾
Pure Oil	22
Royal Ducht	51⅞
Shell Union Oil	20¼
Sinclair Oil Corp.	26⅛
Skelly Oil	33¾
S. O. Calif.	66¾
Standard Oil of N. Y.	34⅜
Standard Oil of N. J.	75¼
Superior Oil	5¾
Texas Co.	54½
Texas Pac Land	22⅞
Transcontinental Oil	19⅛
Union Oil Cal	43⅛
Warner Quinlan	16

DIVERSIONES

Famous Paramount	66
Fox Film	49¼
Loews Inc.	81
Pathé Exchange	9½
Warner Bros Pic	55⅝
Radio Keith Orph Corp.	35¼

TIENDAS Y ALMACENES

American Woolen	—
Assd Dry Goods	40⅛
Montgomery Ward	42⅛
Sears Roebuck	81⅜
Woolworth	60½

SERVICIOS PUBLICOS

American For Pow.	79
American Tel and Tel	223⅛
American Water Works	103
American Gas Electric	—
Brook Man Tran	67¼
Columbian Carbon	146
Columbia Gas	78
Consolidated Gas	125
De Forest Radio	—
Elect Light Pow	85
Elect. Bond Share	—
Electric Investors	—
Ford Motor Ltd	—
Hazceltine	—
Internt'l Tel Tel	58¼
Interboro R. T.	28¾
Marconi International	—
Man El Supply	—
National Power Light	45¼
North American	115⅞
Pub. Ser N. J.	106½
Standard Gas Elec.	111¼
United Corporation	41
Utilities Power and Light	37⅞
United Light	—

MISCELANEA

International Combustion	7¼
Int. Harvester	93⅜
Johns Manville	101½
Lambert	93⅞
Radio	3¾
Remington	32⅝
Columbia Graphopone	23
Simmons Company	32½
United Aircraft	66⅞
Western Union	175
Westinghouse	164½
Warren Bros	—

ACUZAR Y FERROCARRILES CUBANOS

American Beet Sugar	6
American Sugar Ref.	60¼
Cuba Cane Sugar com.	—
Cuban Cane Sugar pfd.	—
Cuban American Sugar	6½
Cuba Company	17½
Gt. West. Sugar	23⅞
Consolidated R. R. of Cuba	—
Punta Alegre	1⅝
Puerto Rico Sugar	20

Bolsa de New York

NEW YORK, junio 10 (A. P.)
ACCIONES: 4.773.480
BONOS: $10.154.000
CAMBIOS: 1.300.000.000

COTIZACION DE LA PESETA

La peseta española se cotizó ayer al cierre del mercado a razón de

8 PESETAS
27.81
POR DOLLAR

COTIZACION DEL FRANCO

El franco francés se cotizó ayer al cierre del mercado a razón de

25 FRANCOS
47 CENTIMOS
POR DOLLAR

Frutos Cubanos

El Comisionado Especial en New York, en su cablegrama del día 9 del actual, informa lo siguiente a la Secretaría de Agricultura, Comercio y Trabajo, Sección de Fomento y Expansión omercial.

«Piñas vapores Siboney y Pastores subastáronse hoy huacales de 16 a tres pesos sesenticinco, huacales de 18 desde tres pesos ochenta hasta cuatro, huacales de 24 desde dos pesos sesenta hasta tres cuarenta, huacales de 30 des de dos pesos treinta hasta dos ochenta, huacales de 36 desde un peso ochenta hasta dos veinte, mejor precio marca La Verdad. Temperatura hoy lluviosa, buen tiempo mañana esperándose buen precio próximos embarques. Naranjas vapor Pastores consignadas Cochran irán subasta miércoles.»

Los precios de nuestras piñas han reaccionado satisfactoriamente, confirmándose así lo que se predecía en el anterior cable, aprovechemos el buen tiempo y hagamos buenos embarques, pero siempre de fruto seleccionado y en cantidades razonables para no congestionar el mercado consumidor. El progreso industrial de los Estados Unidos se debe a múltiples causas y quizás la más importante sea la mayor, mejor educación del pueblo, el mayor uso de fuerza mecánica, el constante y concienzudo esfuerzo para evitar desperdicios y hacer economía en la producción y distribución de productos, la importación cada día mayor de las empresas que les permite el desarrollo de la producción y otras que sería prolijo enumerar. En los actuales momentos en que pretenemos convertirnos en nacin inrustrial, bueno es que estudien a fondo las causas que han originado el portentoso desarrollo de los Estados Unidos, y sin caer en el ridículo de quererlos imitar, si tomar de ellos lo que está probado como indispensable para el éxito de toda empresa, capital suficient epara el negocio, dominio del mismo y la formación de empresas para su explotación, de otra manera nuestra modesta potencialidad industrial, tan necesaria para el bienestar general, no descansará sobre base sólida y se desarrollará muy lentamente.

Habana, Junio 10 de 1930.

Mercado de Bonos

NUEVA YORK junio 10. AP.

BONOS CUBANOS

	Alto	Bajo	Cierre
Cuba 5½ S. 1953	100	99	99
Cuba Ex. 5 S. 1944	99¾	99⅝	99¾
Cuba Ex. 5 S. 1949	—	—	100
Cuba Ex 4½ S 1949	90½	90½	90½
C. Railroad 5 S. 1952	77¾	77¾	77¾
H. Electric 5 S. 1952	—	—	78⅞

BONOS DE LA LIBERTAD

	Alto	Bajo	Cierre
Libertad:	—	—	—
3 1|2 s	100.26	100.22	100.26
1o 4 1|4 s	102	101.30	101.30
4o 4 1|4 s	102.18	102.15	102.16
Tesoro:			
U S 4 s	108.31	108.27	108.27
U S 4 1|4 s	113.4	113.3	113.4
U S 3 3|4 s	106.16	106.9	106.9
U S 3⅜ s 1940 1943	101.12	101.12	101.12
U S 3⅜ s 1943 1947	101.16	101.15	101.16
In Tel and Tel	58½	55	58¼

BONOS INTERNACIONALES

	Alto	Bajo	Cierre
Burdeos 6 S. 1934	—	—	104
Lyon 6 s 1934	104	103⅝	104
Marsella 6 S. 1934	104	104	104
Alemania 7 S. 1949	107½	107⅛	107⅛
Francia 7 S. 1949	117⅞	117⅝	117⅝
Argentina 6 S. 1957	99	99	99
R. Chile 7 S. 1942	100⅝	101½	101½
Eslovaquia 8 S. 1951	110	109¾	110
Italia 7 s 1951	99¼	98⅞	98⅞
Brasil 6½ S. 1927-1957	85	84½	85

BONOS AZUCAREROS

	Alto	Bajo	Cierre
American Sug. Ventas 17	60½	60	60¼
Cuban A. Sug. Ventas 7	6½	6½	6½
Punta A. Sug. Ventas 11	1⅞	1½	1⅞

Clearing House

Las compensaciones de cheques entre los Bancos asociados al «Habana Clearing House», efectuadas durante el día de ayer ayer, ascendieron a la cantidad de $2.893,567.36.

Bolsa de la Habana

Cotización oficial del día 10 de Junio
BONOS Y OBLIGACIONES

	Comp.	Vend.
Cuba 1904 (Speyer)	100½	—
Cuba 1905 (Deuda Int.)	90	100
Cuba 1909 (4½)	90	—
Cuba 1914 (Morgan)	100	—
Cuba 1917 (Puertos)	93½	100
Cuba 1923 (5½)	102⅝	—
Aymto. Habana 1a hip.	100	—
Aymto. Habana 2a hip.	99	—
Banco Territorial	—	—
Cervecera	102¾	106¾
Cervecera (Obligaciones no hipotecadas)	72	79
Ciego de Avila	—	—
Curtidora	—	—
Gas	103	—
Havana Electric (Consolidados)	50	80
Manufacturera	—	—
Matadero	—	—
Nueva Fábrica de Hielo; bonos	103¼	—
Papelera Serie A	100	—
Papelera Serie B	65	—
Teléfono	88	—
Unidos	27	—
La Metropolitana S. A.	92	100
Jarcia Matanzas	95	101
Iron Beer	—	—
H. Electric (obligaciones no hipotecadas)	52	56
Bonos Centro Asturiano de la Habana	100	105
Bonos hip. Moderna Fábrica Ladrillos	—	—

BONOS: Empréstito seriado de la República de Cuba. Morgan 5½ %. 1927.

	Comp.	Vend.
Serie C—Julio 1 1930	99	—
» D—Julio 1 1931	98	—
» E—Julio 1 1932	97	—
» F—Julio 1 1933	97	—
» G—Julio 1 1934	97	—
» H—Julio 1 1935	97	—
» I—Julio 1 1936	97	—
» J—Julio 1 1937	97	—
Certificados 5½.—Obras Públicas:		
Diciembre 31 1931	97	—
Junio 30 1932	97	—
Diciembre 31 1932	97	—
Junio 30 1933	97	—

ACCIONES

	Comp.	Vend.
Agrícola	—	—
Banco Territorial	—	—
Banco Territorial benef.	2	—
Préstamos sobre Joyería	—	—
Cervecera	175	275
Cuba Cane prefs	—	—
Cuba Cane com	—	—
H. Electric Utilities Co. prefs 6 por 100	86¼	89
H. Electric Utilities Co. pjrefs 5 por 100	65	70
H. Electric Railway Co. prefs	51	53¼
H. Electric Railway Co. comunes	3½	7
Jarcia prefs	75	79½
Jarcia comunes	10½	16
Licorera comunes	3¾	6
Lonja prefs	90	—
Lonja com	90	—
Manufacturera prefs	4	6
Manufacturera com	—	—
Naviera prefs	61	69
Naviera; prefs excertificados	63½	60
Naviera comunes	6	10
Nueva Fábrica de Hielo	300	—
Nueva Fábrica de Hielo; benefs	94	—
Perfumería prefs	34	—
Perfumería comunes	—	—
Pesca prefs	101	—
Pesca comunes	20¼	—
Teléfono prefs	99	102
Teléfono comunes	141	—
Unidos	11⅛	20
F. Consolidados de Cuba; prefs	57½	63
Union Oil	13	18
Metropolitan Auto	—	—
Fibras y Jarcia	55⅛	69
Matadero	—	—
Seguros La Mercantil	100	—
Kokofat prefs	—	—
Kokofat com	—	—
Cuba R. R.	—	—
Curtidora	—	—

Mercado de Ganado

Ni la Compañía Ganadera de la Habana, ni Lykes and Brothers, recibieron ayer ganado. Pero se esperaban a última hora varios carros para el grupo de encomenderos conocido por «La Piña», que es otro de los grandes receptores de reses.

LOS PRECIOS EN PIE

Del vacuno

Precios pagados por compradores en los mercados de origen:

En Oriente, a cuatro y cuarto centavos con cinco por ciento de descuento.

En Camagüey a cuatro y cuarto centavos neto.

En Las Villas, de cuatro y cuarto a cuatro y medio centavos con diez por ciento de descuento.

En Pinar del Río, de cuatro a cuatro y medio centavos, pesado y entregado en esta capiptal.

Del de cerda

El criollo, de ocho a once centavos. El americano, de doce a catorce centavos.

Del lanar

El ganado lanar de seis y medio a siete centavos.

MATADERO DE LUYANO

En el Matadero de Luyanó se sacrificaron las siguientes reses:

De vacuno	150
De cerda	65
De lanar	25

Los precios que rigieron en el Matadero de Luyanó fueron:

	Cts.
Vacuno	De 18 a 20
Cerda criollo	De 30 a 36
Cerda americano	De 36 a 44
Lanar	De 30 a 40

MATADERO INDUSTRIAL

En el Matadero Industrial se sacrificaron las siguientes reses:

De vacuno	263
De cerda	91
De lanar	38

Rigieron en el Matadero Industrial los siguientes precios:

	Cts.
Vacuno	De 18 a 20
Cerda criollo	De 30 a 36
Cerda americano	De 36 a 44
Lanar	De 30 a 40

Sucesos de Policía

—Humberto Domínguez Aguirre, empleado y vecino de San Nicolás 125, fué acusado por Mario Rodríguez Gutiérrez, conductor de un tranvía, de haberlo amenazado con romperle la cara.

—Ricardo Venta Miranda, chofer del auto camión 55998, denunció a la policía que transitando por la esquina de Máximo Gómez y Matadero, fué alcanzado por el auto 46676, cuyo auto le ocasionó averías a su vehículo por valor de 30 pesos, dándose a la fuga el chofer que lo conducía.

ANUNCIESE EN EL Diario de la Marina

Mercado del Tabaco

Ciento diez tercios de catorcenas de semivuelta de la cosecha del 29 vendieron y entregaron ayer Godínez y Hermanos a Calixto López y Compañía.

Menéndez y Compañía compraron y registraron en los almacenes de Muñiz y Hermanos ciento seis tercios de quintas, segundas y sextas de Remedios de la cosecha del año.

J. Fernández Rocha y Compañía vendieron y entregaron a Arthur A. Schwarz ochenta y siete tercios de rezagos de la nueva cosecha de Partido.

La Cuban Land and Leaf obacco Company, compróó y registró en los almacenes de Desiderio Saludes ciento treinta y dos tercios de tripas de Vuelta Abajo.

Y Suárez y Hermanos vendieron a Antonio Dejú veintiocho tercios de broncos y capas.

LA RAMA QUE ENTRO

Entraron ayer por los ferrocarriles las siguientes partidas de tercios:

De Taguasco para Menéndez y Compañía, 98.

De Guasimal, para A. Iznaga, 38.

De Puerta de Golpe, para Walter Sutter y Compañía, 20.

De Guane, para Rodríguez, Méndez y Compañía, 39.

ACABANDO DE AMARRAR

Nuestro corresponsal especial señor Fernández, en telegrama de ayer diez, expedido en Manicaragua, nos informa que los amarres del tabaco que se habían paralizado por segunda vez, volvieron a reanudarse aprovechando la blandura que ha producido la lluvia de los últimos días, y nos añade que en seguida quedarán empilonadas las pocas vegas que faltan en aquella importante zona.

COMPRAS DE VEGAS

Con fecha siete de los corrientes recibimos carta de nuestro corresponsal en Taguasco, provincia de Santa Clara, señor Faustino Peña, quien nos informa que en el veguerío de Cataño los mercaderes de la Cuan Land habían adquirido todo el tabaco a diecinueve pesos.

También nos dice el señor Peña que en aquella zona se espera que la firma Echevarría y Pérez inicie las compras en seguida.

LAS PRIMERAS VENTAS

El señor Surí Guerra, nuestro iorresponsal en Manisaragua, en carta del lunes nueve nos dice que los acreditados cosecheros hermanos Cañizares, vendieron al señor Agustín Ruiz, de Villaclara, todo su tabaco en matules, a veinte pesos el quintal del principal, y la capadura y limpieza de la vega, a cinco pesos el quintal.

El cosechero Rafael Chávez vendió al señor Domingo León para los hermanos Camacho, también de Villaclara, a diecisiete pesos el quintal al barrer.

Mercado L. de Azúcar

El mercado local de azúcar inactivo y sin que durante todo el día de ayer reportara haber hecho venta alguna.

El mercado americano de azúcares crudos, después del cierre del lunes, efectuó una venta de 20,000 sacos de azúcares de Cuba, para embarque en Agosto, al precio de 1-41 centavos libra libre a bordo, a operadores.

Ayer abrió el mercado quieto; reportándose estar aumentando las ofertas de crudos de Cuba y de azúcares de derechos libres, a la base de 1½ centavos costo y flete.

Al medio día el mercado se encontraba en actitud expectante y con recelos debido a la incertidumbre que reina respecto a la tarifa arancelaria; los refinadores se mostraban retraídos y sin indicar precios para obtener azúcares, no así los operadores que mostraban mucho interés por adquirir azúcares de Cuba, como compradores para embarque en Junio al precio de 1.7-16 costo y flete.

Ayer, después del cierre de la Bolsa de Azúcares Futuros de New York, se anunció una venta a la refinería de Sprekles, de 4,100 toneladas de azúcares de Puerto Rico, para despacho en junio 21, al precio equivalente de 1½ centavos costo y flete, Cuba.

Las existencias en los almacenes afianzados de azúcares de New York eran ayer de 199,442 toneladas de azúcar.

El mercado de Londres abrió ayer quieto y con vendedores de azúcares centrífugas, para embarque en Julio, al precio de 1-38 centavos libra libre a bordo.

La Terminal de Futures abrió sostenida, cerrando con tono quieto.

La carta de apertura de los señores Mendoza y Ca. dice así:

«Ha producido general y honda decepción que algunos de los refinadores del Oeste se hayan negado a sumarse a la esperada rebaja de diez puntos de la cotización del azúcar refinado. Esto significa, con toda probabilidad, que habrá de aplazarse, al menos por ahora, el fuerte movimiento que se pronosticaba en el crudo a tener que reponer sus existencias los refinadores. Habida cuenta de todo esto, y de las incertidumbres arancelarias que todavía pesan sobre él, el mercado de azúcares para entrega futura se está comportando de modo bastante satisfactorio, advirtiéndose que una de las casas relacionadas con Cuba desarrolla un movimiento de compras más activo.

Como escasea el azúcar de Cuba en posiciones cercanas, lo único que hay de momento disponible son algunas cantidades de azúcar de Filipinas en el mercado de costo y flete. Existe la creencia de que el tono relativamente firme del crudo pudiera debilitarse al quedar aplazado el movimiento de reposición de los refinadores.

Dícese que hay una moderada cantidad de órdenes de compra por cuenta del público, sobre todo en los meses distantes, basadas en la suposición de que los niveles actuales tienen descontado ya mucho de lo que pueda ocurrir en sentido desfavorable.»

Los señores Lamborn, Hutchings and Company han recibido por su hilo directo, los siguientes informes:

«Azúcares refinados.—Tarde al cierre del mercado ayer las siguientes refinerías anunciaron no avanzarán su precio y también los diferenciales: Mc Cahan; American; Arbuckle Bros.; Spreckles; Pennsylvania; Godchaux y Hershey.

Hoy abrió este mercado quieto. Todos los refinadores cotizando al precio de 4.50. Los nuevos pedidos, para las necesidades inmediatas solamente.»

Tarifa arancelaria en los Estados Unidos. — Las noticias recibidas de Washington de que los miembros del Gabinete aconsejarían al Presidente Hoover votar la ley de aranceles, han sido recibidas con incredulidad en New York. La opinión en los altos círculos es que, si bien la ley tiene algo bueno y algo malo, un veto a estas alturas dejaría en pié la agitación arancelaria y contribuirá a mantener la incertidumbre. Lo importante ahora es dejar finiquitada la cuestión y eliminar de una vez los motivos de incertidumbre en beneficio del comercio.

Los leaders del Senado tienen prolectado el presentar hoy la moción para acordar tomar el voto final sobre los aranceles a más tardar el viernes de esta semana.

Mercado de Londres.—Quieto. Se anunció haber vendedores de azúcares centrífugas, para embarque en julio, al precio equivalente de 1.38 lab. La Terminal abrió sostenida cerrando con un tono quieto.

Java.—Se anunció que el Sindicato de Java ha vendido 67,000 toneladas de azúcares tipo blanco al precio de 9 florines y 17,000 toneladas de azúcares tipo oscuro al precio de 8 florines para embarque en Junio-Julio.»

RADIO Y ELECTRICIDAD

A Cargo de Alberto Giró

SCHMELING VS. SHARKEY

Mañana, jueves, se verificará el sensacional match boxístico por el campeonato mundial de peso completo, entre Max Schmelling y Jack Sharkey.

El DIARIO DE LA MARINA informará al público por radio (Estación C M W), y por los modernos equipos amplificadores de la Philips que permitirán disfrutar de esa interesantísima información a todos aquellos que se sitúen en los alrededores del edificio del DIARIO.

Golpe por golpe, round por round, daremos a conocer, desde el ring side, el desenvolvimiento de ese match.

¡Fanáticos! Sintonicen la C M W o concurran frente al DIARIO DE LA MARINA y pasarán unos buenos instantes.

Antes de comenzar el match trasmitiremos algunos números musicales de ambiente popular.

LA HORA MAJESTIC POR LA C M W

Esta noche, de 9 a 10, trasmitirá la Emisora C M W un programa muy selecto: La Hora Majestic.

Tomarán parte en el mismo la señora Angelita de la Torre de Damborenea, soprano; Carmelina Delfín, pianista y compositora y la nuev orquesta Majestic, formada por los mejores elementos musicales de la Habana.

TRASMISIONES PARA HOY
Estación C M W

DIARIO DE LA MARINA.
595 Kc. 1.000 Wtts.

De 9.30 a 11 p. m.: Noticiario DIARIO DE LA MARINA.

De 10 a 11 p. m.: Programa Westinghouse.

De 11 a 11.30 p. m.: Programas musicales.

De 11.30 a 12 m.: Clase de Inglés por el profesor Mr. Lismore.

De 12 a 1 p. m.: Hora Radio Victor con este programa:

1—Variaciones sobre tema de la Opera Carmen. Piano. Horowitz.
2—Doña Francisquita. Romanza. Antonio Cortis.
3—Rigoletto. Piangi. Fanciulla. Galli Curci y De Luca.
4—Carmen. Habanera. Margarita d Alvarez.
5—Romeo y Julieta. Salut! Fernand Ansseau.
6—Carmen. Cambio de Guardia. Orquesta Sinfónica de Filadelfia.
7—Tosca. Vissi d arte. María Jeritza.
8—Carmen. Aria de la Flor. Giovanni Zenatello.
9—Manon Lescaut. Donna non vidi mai. Beniamino Gigli.
10—Andrea Chenier. La nostra morte. Sheridan, Pertile, Coro y Orquesta de La Scala.
11—Carmen. Danza Gitana. Orquesta Sinfónica de Filadelfia.
12—La Favorita. Spirito Gentile. Miguel Fleta.

De 1 a 1.30 p. m.: Programa de El Aguila.

De 1.30 a 2.30 p. m.: Programas Comerciales.

De 6.30 a 7.30 p. m.: Hora Artística Hermanos Acebal.

De 7.30 a 8 p. m.: Clase de Inglés por el profesor Mr. Lismore.

De 8.30 a 8.45 p. m.: Noticiario DIARIO DE LA MARINA.

De 8 a 8.30 p. m.: Programa de El Aguila.

De 9 a 10 p. m.: Audición especial Hora Majestic.

De 10 a 11 p. m.: Hora bailable C M W a cargo de la Orquesta Royal Ramblers, Ríos, Caula y Raymat.

De 11 a 11.25 p. m.: Noticiario DIARIO DE LA MARINA.

Estación C M Q

De 11 a 12 m.: Programa Westinghouse.

1—Cinta Azul. Tango.
2—El Malevo. Tango.
3—Una Noche de Meditación.
4—Por la Noche.
5—Duke of Marborough.
6—War Songs of the Normans (Ancient Time). 2o. Crusaders Hymn.
7—I Wanna be loved by you, from tye musical play Good Boy.
8—Is there anything wron in that?
9—Viva Chile, cueca, de J. Martínez.
10—Te Dejaré de Omar. Canción. De J. Martínez.
11—Positively Absolutely, fox trot.
12—You Dont Like it not mucr. Fox trot.
13—Eugenia. Pasillo. De Ramón Mesa Uribe.
14—Jazz Colón. Paso Doble. De Juan N. Cadavid.
15—Thats the Good Old Sunny South. Fox trot.
16—Down Among the Sugar Cane. Fox trot.
17—Chispero. Paso doble.
18—Zoraida. Fox trot.

Estación C M C

Estación C M C de la Cuban Telephone Company, asociada a la Internacional Telephone and Telegraph Corporation de la calle de Broad No. 67, en la ciudad de Nueva York.

De 8 a 10 p. m.: Concierto desde el Malecón por la banda de música de Estado Mayor del Ejército, bajo la dirección del capitán José Molina Torres, con el siguiente programa:

1—Marcha Militar. Estado Mayor. L. Casas Romero.
2—Obertura. Semiramide. G. Rossini.
3—(A) Plegaria de la Suite. H. de Blanck.
(B) Intermezzo. El Submarino. De Cervantes.
4—Capricho Heroico. El Despertar del León. J. Kontski.
5—Fantasía de la Opera. Carmen. G. Bizet.
6—Selección4 Danza de Apaches. J. Serrano.
7—Danzón Mi Coco. F. B. Valdés.
8—Himno Nacional Cubano. F. Figueredo.

En los Intermedios de la banda concierto por el Cuarteto de Cuerdas que dirige el señor Ezequiel Cuevas, con este programa:

1—Siempre o Jamás. Vals.
2—Canción Napolitana.
3—El ferrocarril Central. Danzón.
4—La Mariposa. Melodía.
5—Gallito. Paso doble.
6—Qué triste estoy. Canto por una discípula del profesor Cuevas.
7—Recuerdo. Serenata.
8—No se te olvide. Canto por una discípula del profesor Cuevas.
9—Marcha Arabe.

De 10 a 11 p. m.: Orquesta Los Irresist'bles.

Estación C M B C

1225 Kc. Monte 139.
Miércoles 11 de junio de 1930.
De 12 a 1: Hora Radio Corporation of America.
Programa Cásico de Almuerzo.
De 1 a 2: Hora Progreso Cubano.
Programa de Música variada.
Emilio Linares, director Artístico.

Estación C M B G

Santiago de las Vegas.
De 6 a 7 p. m.: Música variada.
De 7 a 8 p. m.: Programa bailable a cargo de la Orquesta Francesa.

Estación C M B Z

1010 Kc. 296 M.
De 1010 KC. 296 M.
De 9 a 10 p. m.: Hora Radio Social y Teatral.
Música variada y noticias sociales y Teatrales.
De 3 a 5 p. m.: Hora Radio Victor. Música variada.
De 6 a 7 p. m.: Hora Radio Victor. Programa a cargo del Sexteto Cuba que dirige Fernando Collazo.
De 9 a 10 p. m.: Hora Radio Victor. Bailable que dirige Antonio María Romeu.

A.CEBAL Y DEL CAMPO
Todos los lunes y miércoles, a partir de hoy, puede usted oir la
Hora ACEBAL DEL CAMPO
de 7 menos 10 a 8 menos 10 p. m.
trasmitida por la Estación C M K del
HOTEL PLAZA

LOS CONGRESISTAS CAMAGUEYANOS QUE FUERON A LA REUNION DEL EJECUTIVO

El Dr. Gerardo Maidique, Alcalde Municipal de Ciego de Avila, llegó a tratar en esta ciudad asuntos de su cargo

MOVIMIENTO GENERAL DE VIAJEROS EN LA TERMINAL

Llegó del central Chaparra, el administrador de aquella finca azucarera, Mr. Wood. Otros viajeros. Ultimos trenes

El administrador del central Chaparra.—Ayer por la mañana en el tren Expreso Limitado, llegó procedente de Chaparra el Sr. R. B. Wood, administrador de aquella finca azucarera.

El alcalde de C. de Avila.—Procedente de Ciego de Avila, llegó ayer por la mañana en el tren Expreso Lilimtado, el doctor Gerardo Maidique, alcalde municipal de aquella localidad, que resolverá en esta capital asuntos relacionados con su cargo. Fué esperado en la Terminal por su hermano el senador doctor Modesto Maidique.

Congresistas camagüeyanos que regresan. — Procedentes de Camagüey llegaron ayer por la mañana en el tren Expreso Limitado los representantes liberales por aquella provincia señores Manuel Tomé Varona, Abelardo Mola y José Acosta OBrian; después de haber asistido a la asamblea celebrada el domingo pasado por el ejecutivo provincial del Partido Liberal de aquella provincia, y en la que se nominaron los candidatos que habrán de figurar en el ticket electoral en las próximas elecciones.

Nos manifestó el representante Mola que en la citada asamblea se había demostrado una vez más la cohesión que existe entre los liberales que llenos de fervor habían aclamado a sus jefes y a sus candidatos.

El Dr. Moisés Chediak. — Procedente de Camagüey regresó ayer por la mañana en el tren Expreso Limitado el doctor Moisés Chediak, jefe de los laboratorios del Hospital Calixto García y catedrático de nuestra Universidad.

El agente Antonio Galloso.—Ayer por la mañana, en el tren Expreso Limitado llegó procedente de Santa Clara el agente de la Policía Judicial señor Antonio Galloso, después de haber concurrido a un juicio oral celebrado en aquella Audiencia.

Tren de Cienfuegos. — Llegaron ayer por la mañana en este tren el ingeniero Jaime Suárez Murias, Eulalia Llovet, el maestro Rafael Pastor, José Antón Sáez, José M. Rodríguez, Celestino Alvarez.

Tren de Caibarién.—Llegaron ayer por la mañana en este tren:

De Bolondrón, el consejero matancero Miguel Fundora.

De Cárdenas Fermín Cotera, miembro del comité de ajuste de los F. C. Unidos.

De Sagua la Grande Antonio Martínez, José Nilo Martínez, Ovidio Aguirre, Angel Torres.

Tren a Camagüey.—Salieron ayer por la mañana en este tren:

A Camagüey: Lilia Gómez, Manuel Cadenas, Federico Sánchez Arturo Doreste.

A Morón Lola Jen, Teófila Pascual, Rosalía Pastor.

A Caibarién Raúl Martínez.

Aa Matanzas: Delia Mesa.

A Caibarién Tomás Hornedo.

A Jovellanos Víctor Escarpenter.

A Sagua la Grande Lamberg J. Moudson.

A Matanzas Indalecio y Manuel Pérez.

Tren Expreso Limitado. — Llegaron ayer por la mañana en este tren:

De Camagüey Julio C. del Castillo.

De Santiago de Cuba Dr. Emilio Santa Cruz Pacheco, Américo Portuondo.

De Victoria de las Tunas el Dr. Rafael Pozos Duarte y su hijito Tulito.

De Santiago de Cuba Enriqueta Angela de la Cruz, Ruperto Rodríguez.

De Bayamo E. Lee.

TREN A SANTIAGO DE CUBA.—Salieron ayer tarde en este tren: A Colón el reverendo padre Juan Puig. A Cárdenas Alberto Quintero. A Holguín Carlos A. Soto. A Santiago de Cuba el doctor Tomás Quesada. A Sagua la Grande Joaquín Pérez Roa, administrador de la Aduana de aquel puerto. Al Central Dos Rosas B. Lainé. A Santa Clara el reverendo padre Angel Tudurí cura párroco de aquella iglesia. A Manguito Rafael de la Torre, Jefe local de Sanidad. A Matanzas el representante Francisco Campos.

EL SEÑOR SALVADOR RIONDA.—Anoche en el tren Expreso Limitado regresó a Manatí el señor Salvador Rionda, administrador de aquella finca azucarera.

TREN A CIENFUEGOS.—Salieron anoche en este tren Oscar Alcalde; José Mulkay; los representantes doctor Santiago Claret y Ricardo Campos.

Banco Hispano Americano
MADRID
Capital. . . . Ptas. 100.000.000
Reservas. . . . „ 34.341.132
Cuentas acreedoras . . . „ 1.229.000.000
Depósitos en custodia . . . „ 2.810.000.000
OFICINA CENTRAL: Plaza de Canalejas, 1
SUCURSALES URBANAS:
Duque de Alba, 15. — Alcalá, 76.
Glorieta de Ruiz Jiménez, 1. — Fuencarral, 82.
122 Sucursales en las principales plazas de la Península, Baleares y Canarias.

M.E.C.D. 2016

VISITA DE INSPECCION DEL ALCALDE DE LA HABANA A LAS OFICINAS MUNICIPALES

Desea que los empleados continuen cooperando a su labor de Administración, como en los primeros días de su Gobierno

LA CONTRIBUCION POR INDUSTRIA Y COMERCIO

Los ingresos obtenidos justifican la apreciación del Jefe de Impuestos de que todas las atenciones se verán satisfechas

Los departamentos todos de la Adminisitración Municipal fueron visitados ayer por el Alcalde Dr. Miguel Mariano Gómez quien está interesado en que cada oficina continúe rindiendo la debdida labor, con mayor intensidad ahora, si es posible, que cuando dió comienzo su período alcaldicio.

Acompañado, por el jefe de cada departamento, el Alcalde se fué entrevistando con los jefes de las secciones y de los negociados, interesando de los mismos datos acerca del trabajo que se va realizando.

Este sistema en las oficinas propiamente de la Alcaldía, se reafirma aun más en las dependencias municipales de Sanidad, donde el Jefe Dr. Manuel Mencía, efectúa periódicos cambios de impresiones con los jefes y profesionales más significados del Hospital Municipal y Centros de Socorro, a fin de que cada uno exprese la mejora que crea conveniente introducir, de conformidad con la experiencia del trabajo diario.

ROIG

Ayer recibió el Dr. Gómez Arias un cablegrama del Maestro Gonzalo Roig, en que le da cuenta del éxito obtenido con el concierto celebrado en Washington el martes último, en el edificio de la Unión Pan Americana y en que él dirigió dos números de música cubana.

El Alcalde contestó ese despacho con otro felicitando al Director de la Banda y Escuela Municipal de Música por sus triunfos.

EL HOMENAJE AL GRAL. GOMEZ

Entre los empleados del Municipio se repartieron ayer atentas invitaciones para la ofrenda floral que se llevará a cabo el viernes de esta semana, por la tarde ante la tumba del General José Miguel Gómez, en el aniversario de su muerte.

INDUSTRIA Y COMERCIO

Se está todavía dentro del periodo de pago sin recargo, para abonar el cuarto trimestre de la contribución por industria y comercio, ejercicio de 1929 a 1930.

Los cobros se vienen realizando con toda regularidad esperando el Jefe del Departamento de Impuestos señor Manuel de Cárdenas, que esta recaudación final del presente año económico justifique plenamente lo que ha venido sosteniendo siempre o sea que los ingresos municipales cubrirían bien todos los gastos presupuestados.

VELADA DE LOS EMIGRADOS

Ha pedido autorización de la Alcaldía el doctor Juan Ramón O'Farrill, presidente de la Asociación Nacional de Emigrados Revolucionarios Cubanos, para poder cerrar el tránsito público el tramo de la calle de Sol entre Egido y Villegas, en tanto se efectúe la velada que ha de verificar dicha colectividad el día 13 de los corrientes en memoria el General Gómez.

EMPLEADO QUE RECLAMA

Generoso Castillo ha solicitado certificación de la Alcaldía, de la resolución dictada por el Alcalde declarado cesante en su plaza de escribiente del Departamento de Impuestos.

BAJAS

Pidieron ayer causar baja, Ricardo Porro, patente de alcoholes en N y 19 Vedado; Genaro Ortega, carnicería C y 29 Vedado; Teodoro Otero, bodega, en Prensa y Washington.

CONTRIBUYENTES

De la Alcaldía interesan los juzgados de instrucción, se les diga si son contribuyentes al Municipio, José de la Montaña y Valdés, Jaime Gispert y Armas y José Chang.

TERRENOS MUNICIPALES

En la Alcaldía se recibió ayer copia de la sentencia dictada por la Audiencia de la Habana, revocando resolución del Alcalde recurrida por la Administración de la Havana Central. Por esa sentencia se anula la orden del Alcalde disponiendo el desalojo de terrenos estimados de propiedad municipal destinados a parque público en el Reparto San Francisco, Luyanó y que la Havana Central retiene como suyos.

TANQUE DE GASOLINA

José R. Villada pide autorización para instalar un tanque de gasolina en Concha 22.

OBRA SIN LICENCIA

Antonio Peña ha denunciado obras sin licencia en Teniente Rey 16.

LIENCIAS COMERCIALES

La Jefatura del Departamento de Fomento del Municipio, ha despachado las siguientes solicitudes de licencias.

OBRAS MENORES

San Isidro 47; R. M. Labra 46; J. entre 21 y 23; Ricla 70; General Lacret 500; Compostela 131; M. Aldama 38; 7a. esquina E y F. Enamorados 10; Oquendo 3; Villegas 21; Fábrica y C. del Ferrocarril.

OBRAS SANITARIAS

Fernandina 58; Cuba 69; Compostela 107; Pasaje M. Sánchez et. 21 y 23 número 28.

OBRAS MAYORES

14 et. Línea y 11 número 4. Ampliación.

EL TESORO MUNICIPAL

Recaudado el día 9.

Ejercicio corriente $3.709.81. Resultas, $.1736.43. Para el Consejo de la Provincia $1.276.46.

Existencia en caja: Pensiones a Veteranos y Contingente Sanitario $10.892.04. Ejercicio corriente $50.239.59. Resultas $139.691.43. Consejo de la Provincia,$15.204.82. Presupuesto Extraordinario $132.005.39. Depósitos $456.693.64. Total general $804.726.91.

COBROS

Por la inscripción de tres vehículos se cobraron $30.40; por espectáculos $924.07; por cuotas ocasionales, $261.57; y por multas $27.00.

ORDENES DE PAGO

El Alcalde dispuso ayer la tramitación de estos pagos.

A los señores Martínez y Cía. $320.00; a los señores Modesto Morales, $200.00; al Sr. Fernández; $89.00; a G. Gómez $48.00; y al Administrador del Havana Jockey Club $388.55 por comidas ofrecidas a los Embajadores de España y Estados Unidos.

INFRACTOR MULTADO

La Alcaldía ha multado en 25 pesos al señor Luis Gallego y Caballi, dueño de la barbería sita en O'Reilly 71, por no dar cuenta al Municipio del traspaso de su licencia comercial.

TRASPASOS DE AUTOMOVILES

Traspasos de automóviles cursados ayer en la Alcaldía:

Eustasio Noroña a León Granten, Ford chapa 32093; Manuel García a Abelardo Valdés, Chevrolet 21850 y a José Vila, Chevrolet 21428; L. B. Ross a Eugenio Andina Chevrolet 6627; C. Ríos a Alfonso Ibaceta; Dodge Brothers 39373; L. Quinlam a José Carballo; Buick 12823; Miguel Macau a Ortega y Fernández Dodge 7117: José Díaz a Felix Castro, Chevrolet 22283; Pablo Almeida a Shackealford Co. Buick 12189 Manuel García a León Granten; Packard 49137; y Concepción Hernández a León Granten, Buick 7814.

PERDIDA DE TITULO Y UN ASPIRANTE A CHOFER

Antonio Varona Salgado, según acta levantada por la Séptima Estación denunció la pérdida de su título de chofer.

Julio Manuel Bouzo y Armas, presentó solicitud de examen para chofer.

DIFERENCIA DE RENTA

El Juez Municipal del Distrito Centro participa haber observado diferencia de renta en las casas San Lázaro 8 Víbora: Delicias 64; San Anastasio 33; calle Cuarta 20 y 22; calle C 78; carretera de Managua; 69; San Mariano 81; Acierto 16; calle 11 número 62; San Nicolás 11; J. Abreu 43; Cervantes y Camagüey; Acierto y Rodríguez; calle H. número 11; Reparto Batista; Santa Emilia 50; R. Enrique 75; Calle 13 y G Reparto Lawton; San Leonardo 31; J. del Monte 304; Luyanó 187; Pérez 6 Remedios 44; Ensenada 9 Mangos 24, Arroyo Apolo 15, Luyanó 29; Dolores 43; San Francisco 46; San Buenaventura 6; San Anastasio 33, Noriega 8, Serafines 9, San Mariano 52, Armas y Concepción, Concepción 27 Armas letra B y Perkins número 14.

"NO DEBEN PERMITIRSE LOS METROS CONTADORES DE AGUA".-COSCULLUELA

Dice el vocal-ingeniero de la Junta de Sanidad, al tratarse de servicios discontinuos, como el de Marianao. La sesión

El Vocal Ingeniero de la Junta Nacional de Sanidad señor Juan J. Cosculluela, presentó ayer ante sus compañeros en la sesión ordinaria celebrada en la Secretaría de Sanidad un escrito relacionado con la pregunta que en la sesión anterior se hacía sobre los extremos relacionados con el uso de metros contadores en los acueductos entre ellos el del Término Municipal de Marianao, según ha venido publicando el DIARIO DE LA MARINA.

Los extremos presentados por el señor Cosculluela se resumen en las dos siguientes partes: Primero: En abastecimiento de aguas normales que prestan el servicio con toda la regularidad apeticible en esta clase de obras, el metro contador es el sistema de mayor equidad para el público. Y segundo: En servicios discontinuos de abasto no debe permitirse el uso del metraje como forma de medir y abonar el agua consumida'.

OTROS ASUNTOS

La sesión de ayer de la Junta Nacional de Sanidad la presidió el Dr. Rensoli; actuó de Secretario el Dr. López del Valle; asistieron los vocales Duque, Fernández, Abreu, Etchegoyen, Ramos, Alberni Cosculluela, Robertos, Mendoza y Velazco, tratándose los siguientes asuntos:

Queda enterada la Junta del expediente que trata de un proyecto de matadero en Bayamo a instancia de la Compañía Bayamo Industrial; S. A.; acordándose pasarlo a informe del vocal ingeniero.

Se da cuenta de un proyecto de drenaje de bóvedas y panteones para el Cementerio Tomás Acea en Cienfuegos, y en vista de la memoria dscriptiva y el plano de las obras que se pretende realizar se acuerda pasarlo a estudio e informe del vocal ingeniero.

Conoció la Junta del expendiente que trata de un proyecto de planta pasteurizadora de leche en Sagua de Tánamo, a instancia de la Compañía Atlántic, cordándose interesar el previo informe de la Supervisión de Drogas y Alimentos.

Conoce la Junta del informe emitido por el Jefe de Ingeniería Sanitaria referente a la visita de inspección realizada al lugar donde se construye el nuevo cementerio civil en la villa de Rodas, y atendiendo a las disposiciones contenidas en el segundo párrafo del inciso primero del artículo 258 de las Ordenanzas Sanitarias vigentes, se acuerda aprobar el proyecto.

Queda sobre la mesa para la próxima sesión el informe del vocal ingeniero referente a una consulta del ingeniero señor Carlos Pichardo respecto al desagüe del reboso de las fosas de unas casas en el Reparto El Rubio.

También quedó sobre la mesa otro informe del señor Cosculluela sobre petición de la Asociación Nacional de plomeros para que sea aplicado en Ciego de Avila el Reglamento para instalaciones sanitarias.

DOS PENADOS.—Anoche, en el tren Expreso Limitado, fueron trasladados a Trinidad los penados Cristóbal Terry y Pedro García, a responder en juicio correccional. Eran custodiados por una pareja del Ejército Nacional.

TREN EXPRESO LIMITADO.—Salieron anoche en este tren: A Holguín José Salazar. A Saneti Spíritus. Charles Perozo. A Santiago de Cuba Nolita González y Armando Gutiérrez; Laureano García; Cristóbal Valle; José Ferrer Gutiérrez; Justo Lozano; Arturo Castro. A Trinidad José Urgellés. A Santa Clara Luis Rodríguez. A Morón Pedro Pelegrín.

SE INSTRUYO DE CARGOS

Ayer compareció al Juzgado Fidel Marrero de la Torre, para ser instruído de cargos en el proceso que se sigue por los hechos sangrientos de Artemisa el 18 del pasado mayo.

Hoy deberán concurrir más procesados para ser instruídos de cargos, y, probablemente, algunos testigos para deponer sobre los hechos.

LOS EMPLEADOS DE COMUNICACIONES SIGUEN CLAMANDO CONTRA LA REBAJA

Numerosos telegramas estamos recibiendo en este DIARIO, solicitando apoyo para combatir la baja de sus haberes

FELICITACIONES DE LOS EMPLEADOS DE FOMENTO

Ganando sueldos exiguos y sin disfrutar de descanso alguno, los modestos funcionarios piden se les atienda

PALMIRA, junio 10. DIARIO. Habana. Los empleados de Comunicaciones de este pueblo ruegan encarecidamente a ese digno periódico, gestione que no se les rebaje la antigüedad, que resulta el único alivio para vivir modestamente a quienes no disfrutan de vacaciones y tienen una responsabilidad enorme con mínimo sueldo, constituyendo la clase más modesta y sacrificada de los empleados del Estado.

VILLAR, Corresponsal.

SAN ANTONIO DE RIO BLANCO, junio 10. DIARIO. Habana. La opinión general vería con agrado que no se le rebajase nada a los empleados de Comunicaciones, ya que estos fieles servidores del Estado disfrutan de unos sueldos exiguos, esperan, como siempre, la ayuda del DIARIO.

TRUJILLO, Corresponsal.

SAN CAYETANO, junio 10. DIARIO. Habana. Las noticias publicadas en ese diario el domingo pasado, con relación a la rebaja del 25 por ciento a las antigüedades de los empleados de Comunicaciones, han causado gran pesar en este pueblo. Ponemos nuestra fe en el Director de ese DIARIO para que combata por medio de sus Impresiones esta rebaja, la cual llevaría a muchos empleados a la miseria.

CORRESPONSAL.

MEDIA LUNA, junio 10. DIARIO. Habana. Dr. José I. Rivero. DIARIO. Habana. Por medio de sus artículos periodísticos brillantes, haga suya nuestra causa justa, abogando por que no se nos reajusten nuestros haberes jamás bien equiparados Gracias. QUESADA, Jefe local de Comunicaciones.

VIÑALES, junio 10 DIARIO. Habana. Hoy se clausuraron las exposiciones escolares de fin de curso, habiéndolas visitado numeroso público que hizo calurosos elogios de la labor de los profesores.

—Causa mala impresión la anunciada rebaja de veinticinco por ciento del sobresueldo por antigüedad de los empleados de Comunicaciones, considerándose que de llevarse a efecto, estos sufridos servidores del Estado serán reducidos a una penosa situación de estrechez económica.

CORRESPONSAL.

SAGUA LA GRANDE, junio 10. DIARIO. Habana. Los empleados de Correos y Telégrafos me visitan para que ruegue a nuestro Director interponga sus valiosas influencias, para que no les sea rebajado el sueldo de antigüedad, en el reajuste que han de sufrir los gastos generales de la nación, toda vez que la Secretaría de Comunicaciones paga a sus humildes servidores sueldos anteriormente rebajados.

—En distintas escuelas de esta localidad, con motivo de la terminación del curso escolar, se han llevado a cabo distintas exposiciones, teniendo merecidísimos elogios la Escuela Superior de Señoritas que tan acertadamente dirige la culta profesora señora Margarita Ramírez.

Felicitamos pues al profesorado de Sagua por el éxito alcanzado en el ejercicio que termina. Se han otorgado valiosos premios.

ISOBA, Corresponsal.

Sta. Isabel de las Lajas, junio 10. —DIARIO — Habana. — La prensa de esa capital anuncia una nueva rebaja en los sueldos de un 25 por ciento a los sufridos y perseverantes empleados de Comunicaciones que ya hubieron de ser perjudicados con varias disposiciones anteriores, entre ellas el decreto de 9 de enero último por el que se les rebajó el diez por ciento. Estas dos rebajas sumadas, al descuento para el retiro, hacen un total de treinta y ocho por ciento; más de la tercera parte de sus haberes.

No es posible que sufran tan enorme descuento empleados que trabajan más de quince horas diarias y quienes no disfrutan de vacaciones de ninguna clase.

Suscriptores y lectores del DIARIO ruéganle exteriorice en el mismo su inconformidad con tan perjudicial medida. — Moneo, corresponsal.

Consolación del Sur, junio 10. — José I. Rivero.—DIARIO MARINA. —Habana. — Excepto dos, todos los demás empleados de esta oficina ganan de catorce a veintinueve pesos mensuales. No disfrutamos de vacaciones de verano y nuestra labor es de siete a. m. a diez p. m. Usted conoce la disciplina a que estamos sometidos. Los beneficios de la antigüedad son nuestro único estímulo. Sabemos la necesidad que tiene el Gobierno de reducir los presupuestos, pero antes de tocarnos a nosotros, que sería llevarnos a la miseria, entendemos que debía recurrirse a otros medios que no ocasionan tanto mal. A los que como usted siempre han sido defensores de las causas justas acudimos una vez más encareciéndole nos apoye.—Cué, jefe Comunicaciones.

A SUBASTA LAS TRES OCTAVAS PARTES DE LA CASA SAN JOSE, NUMERO 106

También se sacan a subasta bienes muebles por valor de $3,103. Numerosas sentencias dictadas en Primera Instancia

DEMANDA PRESENTADA

Al Juzgado de Primera Instancia del Oeste, correspondió ayer un juicio declarativo de mayor cuantía, presentado por Lorenzo Muguerza Martínez contra Zora Orasín.

JUZGADO DE PRIMERA INSTANCIA DEL CENTRO

(A cargo del doctor Manuel Gutiérrez Balmaseda)

SUBASTA

Por edicto de fecha 9, ante el secretario Francisco Boudet, se anuncia para las nueve de la mañana del día 8 de julio entrante, la subasta, sin sujeción a tipo de las tres octavas partes de la casa San José 106, tasadas en trece mil quinientos pesos, que fueron embargadas a los herederos de Eulogia Quintana Hernández por la sociedad J. Ulloa y Cía.

JUZGADO DE PRIMERA INSTANCIA DE ALMENDARES

(A cargo del doctor Carlos de la Torre y G Llorente)

DEMANDA CON LUGAR

Por sentencia de fecha de ayer, ante el secretario Hermógenes Giménez, fué declarada con lugar la demanda seguida por Rafael Hernández y Hernández contra María Sabina Rubí y Suárez.

OTRA DEMANDA CON LUGAR

Por sentencia de igual fecha, ante el propio secretario fué declarada con lugar la demanda seguida por John Bancroft contra EEvelyn Northtidge.

OTRA

Por sentencia de igual fecha, ante el mismo secretario, fué declarada asimismo con lugar la demanda seguida por José Lorenzo Amargós y Pinto contra Eloísa Reyes y Tavera.

BIENES MUEBLES

Por edicto de fecha de ayer, ante el mismo secretario, se anuncia para las nueve y media del día 24 de los corrientes, la subasta de bienes muebles por valor de dos mil ciento tres pesos, que fueron embargados a la sociedad Alonso y Baniella, por Antonio Guerra San Miguel, para el cobro de unas obligaciones.

ACCIDENTE DEL TRABAJO

Con fecha de ayer, el mismo secretario cita para las nueve y media de la mañana del día 28 del actual, al obrero José Gutiérrez, que ha presentado una reclamación por accidente del trabajo.

JUZGADO DE PRIMERA INSTANCIA DEL NORTE

(A cargo del doctor Luis Sousa y de la Vega)

ADELANTE LA EJECUCION

Por sentencia de fecha de ayer, ante el secretario Fabio Gárate, se mandó seguir adelante la ejecución despachada contra los bienes de José Pérez Rodríguez hasta llegar al remate de los mismos para con el producto que se obtenga liquidar las obligaciones de dicho señor con The Royal Bank of Canada.

JUZGADO DE PRIMERA INSTANCIA DEL ESTE

(A cargo de doctor Juan M Valdés Anciano)

ACCIDENTE DEL TRABAJO

Con fecha de ayer, el secretario Antonio Daumy, cita para las nueve y media de la mañana del día 26 de los corrientes al obrero Nolaso Hernández, que ha presentado una reclamación por accidente del trabajo.

OTRO

Con igual fecha, el secretario Augusto Oliva, cita para las nueve de la mañana del mismo día 26 del actual, a Pedro Martínez Milián, que también ha presentado una reclamación por accidente del trabajo.

JUZGADO DE PRIMERA INSTANCIA DEL OESTE

(A cargo del doctor Ramiro Castellanos y Villageliú)

RECONOCIMIENTO DE FIRMA

Con fecha de ayer, el secretario Carlos Llanusa cita a M. A. Ferrer y a Andrés Sánchez, demandados por Eugenio López de Vivigo, para que el día 26 de los corrientes, comparezcan a reconocer las firmas del documenot básico de la demanda.

TERCERIA CON LUGAR

Por sentencia de fecha de ayer, ante el Secretario Eduardo C. Daumy, fué declarada con lugar la tercería de mejor derecho establecida por The National City Bank of New York, con motivo del juicio seguido por la sociedad Acevedo y Zardón contra la Compañía Industrial Agrícola Occidente.

EL DR. GONZALEZ RUBIERA PROPUESTO PARA LA CATEDRA DE FISIOLOGIA "3"

El Dr. Aurelio Fernández Concheso se reintegró ayer a su cargo de Secretario de la Facultad de Derecho. Exámenes

TOMO POSESION EL DR. CONCHESO

En la mañana de ayer ha tomado posesión de su cargo de Secretario de la Facultad de Derecho, después de una ausencia en el extranjero de tres años, el doctor Aurelio Fernández Concheso, distinguido profesor de Derecho Penal.

PROPUESTA PARA LA CATEDRA DE FISIOLOGIA

Como informamos en nuestra precedente edición, terminadas las oposiciones a la cátedra de Fisiología "3" de la Escuela de Medicina fué propuesto para dicho cargo el doctor José A. González Rubiera.

SOLICITUDES DE GRADO

Después de tener sus respectivos estudios, han solicitado del Rector el correspondiente permiso, para realizar los ejercicios de Grado, los señores siguientes: de doctor en Derecho Civil, los señores Julio Ramos Gil, Evelio Setmanat Valdés, Carlos J. Smith Leal, Ronaldo Keating, Esteban Alfonso, Emilio Cueto Erbiti y Juan Sánchez Muñoz. De doctor en Pedagogía la señorita Nereida Delgado Mier.

También ha terminado sus estudios de Derecho el actual Presidente de la Asociación de Estudiantes de esa Facultad señor Luis Botifoll, a quien felicitamos afectuosamente.

LOS PREMIOS DE LATIN

El Tribunal encargado de adjudicar los Premios ordinarios de la asignatura Latín primer curso, ha comunicado al Decano de Letras, que de acuerdo con los ejercicios de oposición efectuados, deben adjudicárseles a las señoritas Matilde León García, Julia Cruz Ochoa, Cira Soto Palenque, Julia Franco Muñoz y Elda Gil Rodríguez.

NOTICIARIO DE EXAMENES

En la Facultad de Medicina se ha dispuesto para hoy, día 11, a las ocho de la mañana, los exámenes de Patología Quirúrgica, en el Hospital Mercedes, para los alumnos de precedencia que no se hubieren presentado a examen y los de Fisiología (primer curso) a las ocho en la Escuela de Medicina.

Los exámenes de Hacienda Pública, que estaban señalados para ayer se han suspendido, hasta nuevo aviso.

Mañana, jueves, a las ocho de la mañana, se efectuará el ejercicio oral para los exámenes de Historia de Cuba a los alumnos de las Escuelas de Pedagogía y Letras. En la Escuela de Ingenieros.

Y el sábado próximo a las dos de la tarde, se efectuarán los ejercicios de oposición a Premio en la asignatura "Introducción al Estudio de la Colonización" y será el tercero y último llamamiento para alumnos oficiales y libres en ambas asignaturas.

PARA UN TRIBUNAL

Por acuerdo de la Escuela de Ingenieros y a petición del secretario de Instrucción Pública, se han designado a los doctores Gustavo R. Sterling Francisco González y César Sotelo, para que en representación de la Facultad de Letras y Ciencias, integren como vocales el tribunal de oposiciones a la cátedra de Profesor Titular de "Acuarela: dos cursos" de la Universidad.

TITULO EXPEDIDO

El Decano de Medicina doctor Rodríguez Molina, ha firmado el título de Comadrona a favor de la señorita Esperanza Gómez.

Los Comisionados de Santa Clara

SANTA CLARA, junio 10. — DIARIO, Habana. — Esta noche embarcan rumbo a esa capital los directores de escuelas públicas que asistirán a la asamblea magna que celebrará la Asociación Nacional de Maestros en ésa el día 12 del corriente en su edificio social.

Integran la comisión los señores Martín Ruiz; Manuel Rodríguez Castells; Rubén Planas; Rafael Tandrón y Urbano Jiménez.

Propónense los referidos comisionados visitar el DIARIO DE LA MARINA para expresar su agradecimiento a nuestro director por la efectiva labor realizada para evitar que sean rebajados los haberes de los maestros de Instrucción Primaria, en el próximo reajuste de la Comisión Presupuestal.

DE EXTRAORDINARIA IMPORTANCIA SERA EL HOMENAJE DE MAÑANA AL PRESIDENTE

En los jardines de **La Polar** se celebrará el gran almuerzo que le ofrecen los Presidentes y Secretarios de Comités de barrio

INFORMACION GENERAL DEL MOVIMIENTO POLITICO

Aclaración del Jefe de los Populares de Marianao. La fiesta de anoche en Jaruco a favor de la candidatura del señor Simón

Ledo. Jesús María Barraqué, uno de los hombres de mayor confianza del General Machado y de mayor significación en su gabinete, a quien los liberales matanceros llevan en su boleta senatorial como un timbre de honor y de prestigio.

Mañana, jueves, a la una de la tarde, en los bellos jardines de la compañía cervecera «La Polar», se celebrará un gran almuerzo en honor del Honorable señor Presidente de la República, General Gerardo Machado.

Los Presidentes y Secretarios de los Comités del Partido Liberal de la Habana, han querido testimoniar a su correligionario ilustre que dirige los destinos de la nación, que las simpatías y afectos que le profesan son cada día más cálidos y que la adhesión que desde su exaltación al poder tantas muestras se le diera continúa en forma inquebrantable en ellos.

El acto, pues, habrá de revestir caracteres extraordinarios. No cesa la comisión de actuar un sólo instante para que el almuerzo tome aspectos de grandiosidad.

Organizan, la que resultará bella fiesta política y de confraternización liberal, el doctor Felipe González Sarraín, el viejo líder, presidente del Comité Ejecutivo Provincial del Partido; el doctor Aurelio Méndez, el joven tribuno, cuya nominación a un acta de representante parece asegurada, Rafael Reina y César Hernández, dos «sargentos» que pueden ostentar muy bien galones de comandantes.

ACLARACION DEL PRESIDENTE DE LOS POPULARES DE MARIANAO

El señor Francisco Hernández, presidente del Ejecutivo Municipal del Partido Popular de Marianao nos ruega hagamos la aclaración de que carece de toda certeza que los concejales del Ayuntamiento de aquella población señores Antonio Belén, Valeriano Suárez y Miguel Núñez se proponen abandonar las filas del populismo para unirse a las de los liberales, pues en entrevista celebrada con dichos meritísimos correligionarios estos le hicieron presente que continuarán luchando por el engrandecimiento del Partido Popular y de la candidatura senatorial del doctor Enrique Zayas.

LA FIESTA LIBERAL DE ANOCHE EN JARUCO

En la tarde y noche de ayer tuvo efecto en el vecino pueblo de Jaruco, una fiesta de propaganda liberal en honor del señor Margarito Simón, Jefe de Policía de aquel Término y hermano del Alcalde Municipal señor Victor Simón.

Su casa particular, situada en la calle de Maceo, se vió invadido por una multitud de correligionarios de la ciudad, del campo y de pueblos vecinos, que fueron a testimoniarle sus parabienes, por celebrar dicho señor Simón su onomástico.

Música, rico ponche, y al final se organizó un mitin, por cuya tribuna desfilaron los más connotados oradores del liberalismo, haciendo el resúmen el presidente de la Cámara doctor Rafael Guás Inclán, quien concurrió en unión de Moragas, Zanabria y de su Secretario señor Martínez Iradi desde la Capital.

EL SECRETARIO DEL CONSEJO PROVINCIAL DE SANTA CLARA

No cesa de ser visitado en su lecho de convaleciente en el hotel Monserrat, el señor Rigoberto Ramírez, Secretario del Consejo Provincial de Santa Clara, político de arraigo y simpatía en la región de los Machado.

El señor Ramírez, que aspira a ser nominado candidato a representante en el ticket de su partido, ya convalece de la dolencia que lo ha tenido alejado de toda actividad durante estos últimos días.

LA POLITICA CONSERVADORA EN VUELTABAJO

En la tarde de ayer regresó a Pinar del Río, el joven abogado y distinguido político conservador doctor Antonio Pérez Arias, después de visitar el término de Viñales en cuya ciudad almorzó con el rico hombre de negocios y candidato a la Alcaldía señor Crescencio Díaz. El doctor Pérez Arias nos dice que ha encontrado muy adelantados los trabajos electorales, bajo la entusiasta y experta dirección del Jefe del Término señor Carús.

El doctor Arias, que aspira a un acta de representante bajo la bandera de triunfo de su maestro Wifredo Fernández, partirá en la tarde de hoy para el término de la Palma y otros, entrabajos relacionados con inscripción de electores, y en viaje de propaganda por su candidatura.

Así nos lo comunica nuestro diligente corresponsal en Pinar del Río.

A FAVOR DE ANTERO NAVARRO

En la noche de ayer tuvo efecto en Catalina de Güines, en honor del doctor Antero Navarro Peláez, Director del Hospital General Calixto García, una bella fiesta exponente de las simpatías de que cuenta en aquella población el festejado.

Se eligió un Comité de acción y propaganda.

Presidente doctor Arturo Cañas Perdomo.

Vices: Dr. Domingo Díaz Marrero, José Esponda Rodríguez, José Rodríguez, Dionisio Martínez, Eleuterio Tejado, Alberto Valdés y Justiniano Reyes.

Secretario de Actas: Modesto Reyes.

Vice: Fernando Soto.

Secretario de Correspondencia: Rafael García.

Vice: José Felipe Lima.

Tesorero: Julián Piloto.

Director Político: Agustín González.

Vice: José M. López Vasallo.

Vocales: Florentino Lima, Estanislao Vasallo, Alberto Fragas, Federico Lima, Ramón Martínez, Leopoldo Carrodeguas, Arcadio Michelena, Tomás Sanabria, Fermín Farradas, Daniel Delgado, Abelardo Esponda, Crispín Sánchez, Eladio García, Venancio Esponda, Francisco Pedroso, Juan Díaz Fermín Domínguez, Juan F. Granados, Julián Díaz, Mateo, Juan Martínez.

Hubo discursos chambelona y son.

EL PROBLEMA DEL ALCANTARILLADO

Se está estudiando la forma de terminar el de Camagüey

CAMAGUEY, junio 10. — DIARIO DE LA MARINA. — Habana.

Se encuentra aquí el señor Rogelio Callata, del Departamento de Ingeniería Sanitaria, estudiando la forma en que deben hacerse los entronques con el alcantarillado no terminado, acompañándolo en esa labor el Ingeniero Jefe del alcantarillado y el Jefe local de Sanidad, los que después de visitar las obras realizadas, examinaron los expedientes tramitados, con el propósito de elevar un informe a la superioridad, recomendando a forma de resolver los problemas planteados en servicio que no ha sido terminado.

REUNION DE GANADEROS

Una comisión integrada por conocidos ganaderos convoca para un cambio de impresiones el próximo sábado, para estudiar la difícil situación que confronta la industria ganadera, amenazada seriamente por los bajos precios del ganado, predominando la razonada opinión de los que creen que solo a base de la más estrecha compenetración de los productores, se podrá obtener la ansiada nivelación de los precios, que actualmente son ruinosos para la ganadería.

LUACES, Corresponsal.

MAS TELEGRAMAS DE FELICITACION AL "DIARIO DE LA MARINA"

Veguita, junio 10.—José I. Rivero. DIARIO DE LA MARINA. Habana. — Empleados Comunicaciones esta localidad, que admiran en usted brillante labor periodística en favor intereses generales, ruéganle haga suya nuestra causa a fin de lograr no sean reajustadas las asignaciones de antigüedad que disfrutamos, ya que esta medida vendría a agravar situación modestos empleados. Debe tenerse en cuenta que nuestros sueldos no están equiparados con los de otras Secretarías. —Antonio Tamayo, jefe local de Comunicaciones.

Carreño, junio 10.—José I. Rivero. —DIARIO. — Habana. — Mucho le estimaré su gestión a fin no sea tocado suplemento sueldo por nuestro antigüedad por ser nosotros los menos retribuídos y ser un aliciente ese sobresueldo por años de servicios para cubrir nuestras necesidades. Le saluda—J. Calich, J. L.

Cienfuegos, junio 10.—José I. Rivero.—DIARIO MARINA.—Habana. —En nombre telegrafistas esta oficina suplico a usted encarecidamente haga gestiones a fin de que el aumento por antigüedad empleados Comunicaciones no sea rebajado como se pretende. No olvidaremos el concurso suyo a los empleados que no disfrutan días festivos ni vacaciones y están remunerados con exiguos sueldos, equiparándolos sin embargo en el reajuste con la de otros empleados. Reitérole agradecimiento.—Lastres, jefe Telégrafos.

Acogemos con simpatía la solicitud de los empleados de Comunicaciones y nos disponemos a abordar el problema de que tratan esos despachos.

FELICITACION

FOMENTO, junio 10. — DIARIO, Habana. — Los empleados de Comunicaciones de ésta, felicitan calurosamente a los distinguidos señores Sánchez Aballí; Juan C. Zamora; Ricardo Lancís; Ramón Zaydín; Manolo Castellanos; Hrenández Cartaya; Wolter del Río; y demás componentes de la Comisión Depuradora, por su humana campaña en defensa de los mismos, esperando continúen prestándoles su muy valioso apoyo para que se les haga justicia, evitando le sean rebajadas sus antigüedades. — **López Montes**, corresponsal.

AMANECERA HOY EN NUESTRO PUERTO EL VAPOR CORREO "CRISTOBAL COLON"

En el viene el Cónsul de España, Sr. Seminario. Un notable naturalista nos visitará en breve, en misión científica

MOVIMIENTO DE VIAJEROS Y BARCOS EN EL PUERTO

Ayer siguieron viaje en el **Amapala**, a Centro América, los periodistas de Mississippi que permanecieron en Cuba 24 horas

EL SIBONEY

Procedente de New York llegó ayer tarde el vapor correo americano Siboney de la Ward Line que trajo carga general y 79 pasajeros entre ellos Evelio Alonso, Ramón Arrechavala, Robert Besu, Angel Chavez, señor y señora Emilio Crespo, Severino Caso, Jorge Caso, el azucarero Eugene Ehrhart, Avelino Fernández, Julián González, Miguel Díaz, Mario García, Rafael González, José Iraizos y señora Concepción Ledesma, el vice-Cónsul Armando López, José Martín, Jesús Méndez, Sara Miltin y Ana Morrison ambas de la Ward Line Horacio Pérez, Carlos Vázquez del Mercado, Ana Cendan de Varrelmana, e hija Carlos Zamenrman.

EL GOVERNOR COBB

Procedente de Key West llegó ayer tarde el vapor americano Governor Cobb que trajo carga general y 94 pasajeros entre ellos el aviador americano Homer V. Rarris, Leopoldo Nuñez Cancio, Rosario F. Govín y familia, F. C. Flores, Herminia Videla, Armando Valdés y familia, José C. Leway, Benito Girón, Elsa Martínez, Manuel de Gomar y familia, Antonio González, y Majorie Ames y familia Administrador de la Flota Blanca en Trujillo Honduras.

LOS QUE EMBARCARON

En el Cuba embarcaron ayer para los Estados Unidos Margaret L. Maninng, Mary Carr Evelyn E. Stuntz, Oliva Vaccaro, Mary E. Trion, el Cónsul general de Dinamarca Oscar Arnoslson y familia, Adelaida Díaz Pérez, Olga Kindel, José Masaguer, Manuel Recio, Héctor Recio, Carlos Cano, y familia, Elena de la Peña, Herminia R. de Argüelles, Grece de Sánchez Bustamante y familia, Juan Argüelles, y señora Gas Fernández, Canejo William Norland, Joaquín Flores, Gustavo Quiñonez, Margarita Quiñonez.

EL SUB-ARGENTINO

De Buenos Aires llegó ayer el vapor noruego Sub-Argentino que trajo carga general y pasajeros entre ellos Ana Navarrete, Josefina Guerrero, e hijos Alejandro Rosenfeld.

LOS QUE VAN EN EL HEREDIA

En el Heredia para Cristóbal embarcaron Otto Scheccoman y William G. Hall.

LOS QUE VAN EN EL SIBONEY

En el Siboney de la Ward Line embarcaron ayer directo para New York el doctor Oscar Betancourt y familia, Nicolás Drivas y señora Gustavo Schuman y su hermano Guillermo, Fernando de la Garza cónsul mexicano, Gabriel Valdés y señora, Manuel J. Betancourt y señora, William Hulick, Thomas Walsch, William L. Dearbon, Charles Anderson, Mrs. Fausto Cámara, Alicia Bolio, Cirilo Delgado, Samuel Spatein Anna Callan Hosefa Maden, Joseph Wilson, William y Benjamín Alexander, Jean Spatein, Abrahan Festel, el teniente del Ejército Cándido Gómez, Charles F. Picart, Julio Lahochere, doctor David Martínez, José Roblejo.

EL TENO

Según noticias recibidas por los señores A. Bona y C. Consignatarios, en la Habana de la Compañía Sud-Americana de Vapores se sabe que el vapor Teno llegará de Valparaíso vía Panamá el próximo Sábado, con carga general en cantidad de 1,025 toneladas en su mayoría cereales.

Dicho barco saldrá para New York el mismo día llevando carga y pasajeros.

LESIONADO

Al varar una embarcación menor, sufrió una herida de carácter leve el ciudadano Antonio Suloko.

LOS CORREOS ESPAÑOLES

Según el último aerograma recibido por la Agencia de la Trasatlántica española en la Habana, se sabe que el vapor correo español Cristóbal Colón espera llegar a las cuatro de la madrugada de hoy a nuestro puerto y será despachado en las primeras horas de hoy.

Trae 400 toneladas de carga y 200 pasajeros.

El Manuel Arnus llegará también hoy al medio día procedente de Santiago de Cuba con 60 pasajeros y 1,600 toneladas de carga.

ALVARO SEMINARIO

Entre los pasajeros que llegarán en el Cristóbal Colón, figura el señor Alvaro Seminario Cónsul de España en la Habana y el señor Ricardo Cervera Apoderado de la Firma Falla Gutiérrez.

EL COMANDANTE FERRER BRAVO

En el Manuel Arnus regresará a España el Comandante de Artillería del Ejército Español Don Mariano Ferrer Bravo, Delegado del Gobierno español, para la exhibición y propagandas, de las fábricas nacionales de armas y municiones de España.

EL ALL AMERICAN

En lastre y procedente de Curazao, llegó ayer el vapor americano All American.

EL ESTRADA PALMA

El ferry Estrada Palma llegó ayer de Key West con 26 wagones de carga general.

SALIDAS

Ayer salieron los siguientes vapores el Amapala para Cristóbal, el Cuba para Key West el Estrada Palma para Key West el Presidente Van Buren para San Francisco, y el Siboney para New York.

UN NOTABLE NATURALISTA NOS VISITARA

Por encargo del instituto Smithsonian, de Washington D C. un notable naturalista el doctor Paul Bartsch ha llegado a Miami y en breve emprenderá una dilatada expedición científica para hacer estudios sobre la flora y fauna de la Florida, Bahamas, Isla de Cuba y de la de Pinos, Caimán y otras.

Su primer campo de expedición será el Sur de la Florida y se prolongará hacia lo más dilatado de la Península hasta llegar a Key West.

Las plantas exóticas y animales raros y todas las especies serán coleccionadas para posteriores estudios y las cuales plantas serán cultivadas en parques especiales.

Con el doctor Bartsch ha salido ya de Miami el doctor Ernest F. Coe., Inspector General del Departamento de Tropic Everglades National Park Association.

LOS PERIODISTAS AMERICANOS

Ayer siguieron su excursión a Centro América después de haber sido huéspedes de la Habana por 24 horas los periodistas de Mississippi.

LOS QUE EMBARCAN

En el vapor Ulua de la Flota Blanca embarcarán esta noche para New York: Miss. Charlotte Putman; Mrs. Jessie Putmam; Mrs. Lucy Gremier; Mr. John Smith; Mr. Jesús Pernas; Mr. Arrigo Nuggiani; Mr. Robert W. Miller; Mrs. Annie a Miller; Mr. F. Wenderoth Sauders; Mrs. Pauline C. Saunders; Mrs. Ruth Wood; Miss Anna Mederes; Mr. Juan Graña; Mr. Italo Zoppini; Mr. Giuseppe Interrante y Miss. Rolande A. Belanger.

LA ACADEMIA DE ARTES Y LETRAS

Ha sido renovada la Directiva. Sesión ordinaria y extraordinaria

Ayer celebró esta Corporación sus dos últimas sesiones, una ordinaria y otra extraordinaria del presente curso académico. En la primera se hizo un cambio de impresiones entre los miembros de la Corporación que habían concurrido, acerca de los futuros trabajos, acordándose que en sesión pública el día diecisiete del actual se conmemore el aniversario de la muerte del Generalísimo del Ejército Libertador Máximo Gómez, ocupando la tribuna el doctor Benigno Souza, poseedor de inestimables documentos sobre la vida del gran guerrero. Será a las cinco de la tarde.

En sesión extraordinaria para la renovación de la Mesa Directiva de la Academia durante el trienio de 1930-33, fueron reelegidos los doctores Carbonell y Catalá para la Presidencia y la Secretaría, y el ingeniero Estéfani para la Tesorería.

El pintor Rodríguez Morey fué elegido Conservador de la Corporación y el señor Emilio Gaspar Rodríguez Director de los Anales.

UNA COMISION DEL CENTRO DE CAFES DE CARDENAS HA VENIDO A LA HABANA

Gestionan asuntos relacionados con la Ley del Timbre y la circular 44, que son causa, para ellos, de dificultades

Ayer estuvo en esta capital una comisión del Centro de Cafés de Cárdenas, la cual estaba integrada por el señor Manuel Ferrin, presidente; señor Adolfo Iglesias, Secretario y el Dr. Antonio R. Cisneros, Abogado Consultor, gestionando varios asuntos relacionados con la Ley del Timbre y la aplicación de la circular 44.

Los comisonados, que fueron atendidos por los señores Lucio Fuentes, Narciso Pardo y Antonio Pérez Manrique, presidente, vicepresidente y secretario, respectivamente, de la Federación Nacional de Detallistas a cuyo organismo pertenece el Centro de Cafés de Cárdenas, sostuvieron una entrevista con el Jefe de Rentas Interiores duante la cual explicaron los comerciantes los problemas que venían sufriendo con la aplicación de la circular 44 en relaci[illegible] especialmente con el suministro de leche.

El señor Carabaho, que atendió muy deferentemente a los comisionados, explicó y dió oportunas instrucciones a los comerciantes de Cárdenas, resolviendo también que las dificultades que los dueños de Cafés sufren con la aplicación de la mencionada Circular 44, las condensen en una exposición para la Secretaría de Hacienda tomar las debidas medidas, a la que siempre está dispuesto el Erario en bien de las clases contribuyentes.

Esa exposición será confeccionada inmediatamente por el Centro de Cafés de Cárdenas y remitida a la Secretaría de Hacienda por mediación de la Federación Nacional de Detallistas, que interviene también en el asunto apoyando las justas aspiraciones de los propietarios de Cafés de Cárdenas.

Los comisionados quedaron gratamente impresionados de la acogida amable que encontraron en el señor Caraballo, Jefe de Rentas Interiores, y así lo hicieron constar al abandonar la Secretaría de Hacienda.

Saludamos a los representantes del Centro de Cafés de Cárdenas, sociedad minorista que se desenvuelve con entero éxito gracias a la constante y efectiva labor de sus directores, y el DIARIO DE LA MARINA, que conoce la justicia de sus aspiraciones en este problema de la Ley del Timbre y las ventas de productos al detall pone a su disposición la cooperación que merecen los deseos de la prestigiosa colectividad que representan.

Tendremos al tanto a nuestros lectores, pues la aplicación de la Circular 44 es ya un problema de interés general y el Centro de Cafés de la Habana hace varios meses planteó el problema de fácil solución que del mismo se deriva, de cuanto se relacione con estas gestiones, dando a conocer oportunamente la exposición que el Centro de Cafés de Cárdenas elevará al Secretario de Hacienda por mediación del máximo organismo minorista de la República.

Servicio Aéreo Internacional

El aeroplano correo número 800 llegó a Columbia, procedente de Miami, a las 10 a. m., conduciendo 16 sacos de correspondencia que pesaban 686 libras con un total de 22,784 artículos postales.

M.E.C.D. 2016

ANUNCIOS CLASIFICADOS DE ULTIMA HORA

ALQUILERES

A-1. Habana.

SAN NICOLAS 170, ALQUILO AMplio fresco alto, sala, saleta, cuatro cuartos, cocina gas, carbón. Llave, bajos. Informan, X-1126.
A1 13608 9 jun 13

AGUILA 96, BAJOS, UNA CUADRA de San Rafael, se alquilan para el 15. Pueden verse después de las 10 a.m. $80. A-7625. De 3 a 5.
A1 13085 5—12 Jn.

SE ALQUILAN LOS ALTOS DE ZUlueta 36 D, la llave e informes, Prado 111, teléfono A-1544.
A1 13743 9—14 Jn.

ALQUILO, SAN MIGUEL 142, BAjos, zaguán, recibidor, sala, cuatro habitaciones espaciosas, baño, comedor, cocina, cuarto y servicio de criado. Informan en la misma de 3 a 5.
A1 13994 10 jun 20

SE ALQUILA EN SANTIAGO Y JEsús Peregrino, casa antigua, con nueve habitaciones, propia para alquilar. Informa, Luis González. U-1157.
A1 13868 10 jun 16

SE ALQUILA INFANTA 43B, BAJOS, compuestos de sala, saleta, tres habitaciones, baño intercalado y cocina de gas. Informa, Luis González. Teléfono U-1157.
A1 13867 10 jun 16

SE ALQUILA LAGUNAS 43, BAjos, en treinta pesos, sala, saleta, dos habitaciones, entre Perseverancia y Lealtad. Informan, A-2484.
A1 13937 10 jun 13

SE ALQUILA, $40, VIRTUDES No. 177, letra G, altos, entre Oquendo y Soledad. Sala; recibidor; cuatro habitaciones; comedor; baño intercalado; cocina; servicio para criados; informes. La Moda, Galiano y Neptuno. Telf. U-4873.
A1 13969 10 jun 15

SE ALQUILA PISO: TRES CUARTOS. Sala; comedor; baño intercalado y servicio criados; Angeles esquina a Estrella; altos de mueblería Ruisánchez. M-9203.
A1 13968 10 jun 13

BASARRATE 34, ALTOS Y BAJOS, con sala; comedor; cuarto; cocina y baño, $20. Informan U-2622.
A1 13970 10 jun 16

ENSANCHE DE LA HABANA, POzos Dulces 26 se alquilan modernos altos, terraza, sala, saleta, baño intercalado; cuatro grandes habitaciones; cocina gas; comedor al fondo y servicio de criados; la llave en los bajos. $45.
A1 13975 10 jun 13

SE ALQUILA LA ESQUINA DE SAN José y Lealtad: está preparada para bodega; la llave en la fonda de Lealtad casi esquina a Zanja; informes, calle 13 número 136, altos, entre K y L. Telf. F-3478.
A1 14010 10 jun 12

SE ALQUILA EN VIRTUDES 160, altos, entre Oquendo y Soledad, compuesta de sala, saleta, tres habitaciones, baño y cocina de gas. Informa. Luis González, U-1157.
A1 13870 10 jun 16

SE ALQUILA EN ESTRELLA 235, altos, entre Infanta y Avesterán, compuesta de sala, saleta, tres habitaciones, baño y cocina de gas. Informa, Luis González. U-1157.
A1 13869 10 jun 16

SE ALQUILAN MAGNIFICOS ALTOS, Belascoaín 98 A, sala; antesala; seis hermosas habitaciones; dos baños intercalados; dos cuartos para criados con todos sus servicios; patio; vista a dos calles; agua abundante; entrada independiente; llave, informes, tienda de ropa de la esquina.
A1 13986 10 jun 13

LEALTAD 10½, EN $40 SE ALQUIla el bajo con sala; saleta; tres habitaciones y servicios. La llave, en el alto. Informan: F-3040.
A1 13959 10—16 Jn.

SE ALQUILAN LOS BAJOS DE LA casa Oquendo número 81, compuestos de sala; saleta; tres habitaciones; cocina de gas y baño intercalado. Informan: Bufete del Dr. Ecay, Aguiar 73, Telf. A-7884.
A1 13932 10—17 Jn.

PARA PERSONAS DE GUSTO, ALquilo dos bonitos altos, 65 pesos, Angeles 36, cinco cuartos; sala; saleta corrida; baño completo; cocina gas; cielo raso. Acabada de pintar.
A1 13893 10—14 Jn.

AGUIAR 27, ESQUINA CHACON: ALquilo piso segundo, derecha. Sala; comedor; tres cuartos; baño completo; gas; cocina. Llave, bodega. Informan: X-1126.
A1 13883 10—13 Jn.

SE ALQUILA: SUAREZ 25, CERCA de Monte. Sala; saleta; tres cuartos, otro alto. La llave, en la tintorería. Dueña: Luz 6, Víbora, Teléfono I 3049.
A1 13941 10—14 Jn.

ENSANCHE DE LA HABANA: ALquilo hermosos altos de esquina, modernos. Terraza; sala; hall; comedor; tres cuartos; baño intercalado. También unos bajos, al lado. Montoro y Lugareño. Más informes: Calle 23 número 250 Vedado.
A1 13917 10—16 Jn.

CASAS PARA FAMILIAS DESDE 45 A 75 PESOS
Completas, modernas, frescas, céntricas, confortables, 2 y 3 cuartos dormitorios, gran edificio Providencia, Carlos III número 12, esquina a Oquendo. No se mude sin ver antes estos pisos y agradecerá este aviso. Informes, O'Reilly número 11. Telf. A-9251.
E1339 5d Vn. 15 Jn.

SE ALQUILA EN 60 PESOS EL ALto de Industria 64. 5 amplias y ventiladas habitaciones. La llave en el café de enfrente. Informes, Salud 34. Telf. A-5418.
A1 13972 10 jun 20

TREINTA PESOS CON LUZ: TELEfono; sala; comedor; cocina; dos cuartos; ducha; todo amplio; vista al mar; dos cuadras parque Maceo, Vapor 24.
A1 14018 10 jun 13

SE ALQUILAN LOS ESPLENDIDOS y frescos altos de San Lázaro 194, se componen de sala, comedor, cinco habitaciones, baño intercalado, cocina de gas y servicio de criados. La llave en la misma. Informan, A-2501. Señor Argüelles.
A1 13993 10 jun 17

ESTRELLA 67, ESQUINA SAN Nicolás, altos modernos; sala y saleta grande, tres cuartos, un baño intercalado completo, cocina gas, cuarto y servicio criados, dos puertas calle, 45 pesos, único precio. Véase, cualquier hora.
A1 13988 10 jun 13

A-2. Vedado y Príncipe.

SE ALQUILA LA CASA DOS PLANtas, 25 entre L y M. Tranvía media cuadra. Muy fresca, 6 habitaciones, dos baños, habitación criado y garage, baño y servicio; jardín, traspatio. Precio, $140. Informes, U-2616.
A2 13887 10 jun 17

SE ALQUILA EN LA CALLE J ENtre 21 y 23, los altos número 207, de terraza, sala, recibidor, cuatro habitaciones, comedor, dos baños y cuarto de criados con su baño, garage con cuarto para chofer; Muy frescos.
A2 13971 10 jun 13

A-3. Cerro y Palatino.

CERRO. ALQUILO EN DIECISIETE pesos; casa calle Colón casi esquina a Daóiz; portal; sala; comedor; dos grandes habitaciones y servicios. Informan en la bodega.
A3 14019 10 jun 13

A-4 Marianao y sus Repartos

LA SIERRA, CALLE 8 ENTRE PRImera y A, casa moderna, cómoda y fresca, muy rebajada. Telf. F-5632.
A4 13926 10 jun 15

REPARTO KOHLY
Calles 25 y 28 se alquila bonita casa con jardín, portal, sala, hall, comedor, cinco habitaciones; baño intercalado; closet; cocina; garage; cuartos y servicios de criados y chofer. Llaves al lado. Informes, Infanta 30, altos.
A4 13918 10 jun 13

REPARTO MIRAMAR
Casas en Miramar, Novena Avenida y calles Veinte y Veintidós. Tres y cuatro habitaciones. Lujo y confort. Informa Barraqué. Teléfono FO-1423.
A4 13842 10 jun 12

A-5. J. del Monte y Víbora.

27 PESOS ALQUILO CASA: VIBOra, Lawton número 66, al lado de la bodega. Sala; saleta; dos cuartos; baño; cocina; patio; traspatio. Llave, bodega. Informan: Vives 123
A5 13928 10—14 Jn.

EN LO MEJOR DE LA VIBOra, Calzada de Jesús del Monte 644, esquina a Lagueruela, se alquila casa grande, con jardín alrededor, portal, sala, hall, cinco cuartos bajos, con baño intercalado, y tres altos, también con baño completo; comedor, cocina, pantry, dos servicios de criados y garage. Tiene tanjue de agua grande; se instalará una bomba motor al alquilarse. Baratísima. Verla. Informan: A-0854 y M-7953.
A5 13955 10—13 Jn.

15 PESOS ALQUILO CASITA, VIBOra: Santa Catalina casi esquina a San Anastasio. Sala; cuarto; baño; cocina. Llave, bodega San Anastasio. Informes: Vives 123.
A5 13929 10—14 Jn.

JESUS DEL MONTE: ALQUILO más barato que nadie, varias casas con sala, saleta, tres habitaciones, inmejorables servicios, abundante agua. Ensenada 16, bodega del Pasaje.
A5 13898 10—16 Jn.

ALQUILO, VIBORA, BUENAVENTUra 72; frente a la Iglesia Padres Pasionistas; una cuadra calzada; hermosos altos modernos; sala; recibidor; tres habitaciones; baño intercalado; comedor; cuarto y servicios criado; hermosa terraza; precio de reajuste, $45. Véala. Telf. I-1389.
A5 13973 10 jun 15

SE ALQUILA EN ARMAS ENTRE San Francisco y Milagros, casitas acabadas de fabricar, compuestas de sala, dos habitaciones, cocina y baño. Informa, Luis González. U-1157.
A5 13872 10 jun 16

ALQUILO VIBORA, CASA MODERna con cuatro cuartos, garage y demás servicios. Morell entre Chaple y Zayas, loma de Chaple. Informes, I-6732.
A5 13964 10 jun 15

SE ALQUILAN 2 HERMOSAS CAsas Santa Irene 45 y 49; portal; sala; comedor; tres habitaciones; moderno servicio; precio módico; llave en el 43. Informan, A-1399.
A5 14023 10 jun 13

AVENIDA ACOSTA 15; MEDIA CUAdra de la calzada; lindas casitas recién fabricadas; $15; con luz; junto paradero tranvías. F-5386.
A5 14014 10 jun 12

A-6. Concha y Luyanó.

ALQUILO CASA NUEVA: PERNAS y Rosa Enríquez, una cuadra tranvías Luyanó. Portal, sala, tres habitaciones, baño intercalado, comedor, cocina, patio. Gana $30. Llaves bodega.
A6 13922 10 jun 13

A-7. Sto. Suárez y Mendoza.

SANTOS SUARES: SE ALQUILAN los altos de la casa San Leonardo 76 de moderna construcción, compuestos de sala; recibidor; tres habitaciones; baño moderno intercalado; comedor; cocina y servicio de criados, se alquilan en $42. Puede verse a todas horas. Informan: en el número 78, bajos.
A7 13951 10—17 Jn.

A-9. Guanabacoa y Cojímar.

EN LA LOMA DE COJIMAR SE ALquila casa compuesta de jardín; portal; sala; comedor grande; tres hermosas habitaciones; baño intercalado; cuarto y servicios de criados; cocina y garage. Informan: Bufete del Dr. Ecay, Aguiar 73. Teléfono A-7884.
A9 13931 10—17 Jn.

A-12. Solicitud de Alquileres.

SE DESEA ALQUILAR CASA O FINquita a treinta o cuarenta minutos de la Habana, lugar alto y seco, que tenga agua y luz. Diríjase a Guidos Becherelli, Aguila 131.
A12 13920 10—13 Jn.

A-13 San Miguel de los Baños

TEMPORADA DE SAN MIGUEL DE los Baños. En casa particular; alojamiento con todo confort y comida excelente; a precios módicos. Informes, Telf. M-2275.
A13 14008 10 jun 17

B-1. Casas-Apartamentos.

ROMAY 44
Se alquilan departamentos, sala, dormitorio, cocina, patio y luz, de 16 a 18 pesos. También en Alejandro Ramírez 2 y 4, casas de terraza, recibidor, sala, 4 cuartos, baño intercalado, comedor al fondo y servicios para criados, todo 40 pesos.
B1 12986 5 jun 12

B-2. Locales y Naves.

SE ALQUILA UNA NAVE EN ANImas 117 entre Oquendo y Soledad, propia para industria o garage, mide 400 metros. Informa, Luis González. U-1157.
B2 13871 10 jun 16

SE ALQUILA LA ESQUINA DE CHUrruca y San Cristóbal, preparada para establecimiento, a una cuadra del tranvía del Cerro. Alquiler: $20, y doy contrato. Llaves e informes: en los altos, por Churruca.
B2 13946 10—14 Jn.

B-3. Departamentos.

EN TENIENTE REY 5, SEGUNDO piso, se alquila un apartamento de dos habitaciones con vista a la calle, único inquilino, a personas honorables, sin niños.
B3 13957 10 jun 12

EN TENIENTE REY 104, ALTOS, casa de moralidad; se alquilan departamentos y habitaciones con balcón a la calle y con el frente a este diario y al Capitolio.
B3 13997 10 jun 13

SE ALQUILA UN DEPARTAMENTO compuesto de dos habitaciones, en Galiano y Trocadero, altos del Bar. Informan: Luis González. Teléfono U-1157.
13866.

SE ALQUILA EN AMARGURA 63 un apartamento en el primer piso, compuesto de dos habitaciones, sala, cocina y baño. Informan en los bajos.
B3 14013 10 jun 15

SE ALQUILA AMARGURA 76 UN apartamento interior, entrada independiente, tres habitaciones, baño y cocina. Informes en Amargura 63.
B3 14012 10 jun 15

B-4. Habitaciones.

EN EMPEDRADO No. 57, ALTOS, SE alquila una habitación con o sin muebles, y con vista a la calle. Teléfono A-8663.
B4 13914 10 jun 13

SE ALQUILAN EN ANIMAS 181, ALtos y 183, altos y bajos, muy frescas y saludables, casas a precio de situación. Informes y llaves en la bodega.
B4 13927 10 jun 14

SE ALQUILAN HABITACIONES AL fondo de La Montañesa de Toyo.
B4 13976 10 jun 25

ALQUILO HABITACION AMPLIA; ventilada; con o sin muebles; luz; limpieza; teléfono; $17; baño intercalado; agua caliente; también hay departamento; casa moralidad y buen aspecto. Obrapía 51; altos.
B4 14011 10 jun 12

SE ALQUILA UNA HABITACION con baño anexo, a caballero honorable que le guste la tranquilidad. San Ignacio 130, altos, derecha.
B4 13950 10—13 Jn.

AMPLIA Y VENTILADA HABITAción, con lavabo de agua corriente, se alquila a hombres solos. Amistad 94, primer piso.
B4 13919 10—13 Jn.

B-5. Casas de Huéspedes.

CASA DE HUESPEDES. PRADO 117, frente al Capitolio. Se alquilan departamentos y habitaciones con comida y sin ella. Precios económicos. No se olvide que es lo mejor de Prado. M-4279.
B5 13992 10 jun 13

CASA DE HUESPEDES
"La Sevillana", San Rafael 37, la más cómoda, la más moderna, y la más céntrica. Departamentos y habitaciones, todas con baño privado, con y sin comida, al alcance de todas las fortunas, si cambia de casa vea ésta, que le conviene. Teléfono M-5547.
B5 13991 10 jun 13

B-6. Hoteles.

ME AHOGA EL CALOR!!!
NO PUEDO DORMIR!!!
Así exclaman muchísimas personas que están viviendo en habitaciones sin luz, sin sol y sin aire con riesgo de perder la salud. Y es porque ignoran que en el
HOTEL SAN CARLOS
hay habitaciones clarísimas que el sol visita todos los días, muy frescas y espaciosas. Desde $25 al mes, habitación, baños, duchas, teléfonos, servicio de ascensor y toda atención. Hacemos arreglos por habitación y comida a precios reducidísimos para personas estables. Venga a vivir al San Carlos y se reirá del calor.
EGIDO Y MONTE
frente a la Compañía Cubana de Electricidad.
13718 9 jun 15

SE SOLICITAN

S-1. Criadas y Criados.

SE SOLICITA UNA CRIADA DE MAno para un matrimonio, que sea formal, de buen carácter y que sepa trabajar, con recomendaciones. Sueldo, $25 y ropa limpia. Informan, hotel Inglaterra, de 2 a 4.
S1 13979 10 jun 13

SE SOLICITA UN CRIADO DE MAnos limpio, honrado y trabajador, que sea joven. Aguila 131, bajos.
S1 13921 10—13 Jn.

EN LOS ALTOS DE REINA 13 SE solicita un muchacho para limpiar cubiertos y otros quehaceres. Sueldo, según aptitudes.
S1 14028 10 jun 12

S-2 Cocineras y Cocineros

COCINERA: SOLICITAMOS EN CAlle 6 número 58, bajos, entre Calzada y Quinta, Vedado. Es necesario que sepa cocinar, sea limpia y traiga referencias. Sueldo: 25 pesos.
S2 13962 10—12 Jn.

SE SOLICITA UNA COCINERA QUE haga limpieza. Tiene que traer referencias. Infanta 62, bajos, entre 25 y 27.
S2 14033 10 jun 12

S-10. Oficinistas.

HUESPEDES EN AGUILA No. 5, SE solicita un socio de cuarto a pagar $25 por casa y comida, buen baño, agua caliente a todas horas. Teléfono.
S10 13796 9 jun 12

S-12. Solicitudes Varias.

SOLICITO SOCIO PARA MONTAR gran bar en gran café de calzada, buen negocio; también cambio café por título hipotecario; propiedad; Monte, Antón Recio, café, Benito.
S12 14031 10 jun 12

SE OFRECEN

O-1 Criadas y Criados

DESEA COLOCARSE UNA JOVEN española de criada de mano o de cuartos, tiene referencias. Informan, Gervasio 126. Telf. U-4506. Aurora García.
O1 13612 9 jun 11

JOVEN ESPAÑOLA DESEA COLOcarse de criada de mano o manejadora; y en la misma una señora para limpiar; no tiene pretensiones. Teléfono M-5895.
O1 14003 10 jun 12

SE DESEA COLOCAR MUCHACHA española; sabe servir bien a comedor, lavar ropa fina; coser un poco; tiene muy buenas referencias. M-7122.
O1 14007 10 jun 12

DESEA COLOCARSE MUCHACHA española para criada de mano o de cuartos; lleva tiempo en el país; sabe su obligación; prefiere casa de moralidad. Telf. A-7662.
O1 14020 10 jun 12

SE DESEA COLOCAR UNA MUCHAcha española para cuartos o comedor o criada de mano; es muy formal y tiene quien la recomiende. Telf. M-2563.
O1 14021 10 jun 12

O-1. Criadas y Criados.

SE OFRECE CRIADA ESPAÑOLA para cuartos o comedor, y una manejadora con buenas referencias. Teléfono A-3343.
O1 13961 10—12 Jn.

SE OFRECE CRIADO ESPAÑOL: Sirve a la rusa; entiende de jardín. muy buenas referencias. Teléfono A-3343.
O1 13960 10—12 Jn.

SE DESEA COLOCAR UNA MUchacha española para limpiar y cocinar a matrimonio solo, o para cuartos. Tiene buenas referencias. Teléfono A-0881.
O1 13963 10—12 Jn.

SE DESEA COLOCAR UNA JOVEN española para criada de manos o cuartos. Tiene referencias. A-8390.
O1 13823 10—13 Jn.

SE OFRECE UNA JOVEN ESPAÑOla para servir de criada de manos. Tiene referencias. Informes: Teléfono F-2311.
O1 13956 10—12 Jn.

DESEA COLOCARSE UNA JOVEN española de criada de manos. Entiende algo de cocina. Tiene referencias. Informan: en la calle Luz número 52, altos.
O1 13942 10—14 Jn.

DESEA COLOCARSE UNA MUCHAcha del país, de criada de mano o manejadora; sabe su obligación; para más informes, en Apodaca 69.
O1 14024 10 jun 13

DESEA COLOCARSE JOVEN ESPAñola para cuartos o matrimonio solo, sabe coser, con referencias. Teléfono F-4049.
O1 13998 10 jun 13

DESEA COLOCARSE ESPAÑOLA JOven de criada de cuartos o manejadora, tiene referencias. FO-2328.
O1 13999 10 jun 12

JOVEN ESPAÑOLA SE DESEA COlocar de criada de mano o de cuartos, o manejadora, tiene referencias, sabe coser. Informan, U-6557.
O1 13877 10 jun 12

ESPAÑOLA DE MEDIANA EDAD, DEsea colocarse de criada de mano o para cocinar y limpiar para corta familia, tiene referencias. Informan, Gervasio 126. Telf. U-4506. Josefa.
O1 13966 10 jun 12

SE DESEA COLOCAR UNA MUCHAcha española para criada, no le importa para todos los quehaceres siendo corta familia. Tiene referencias. Informan, Telf. F-2240.
O1 14005 10 jun 12

UN JOVEN ESPAÑOL DESEA COlocarse en casa particular, sabe servir a perfección y tiene buenas referencias. Informes, Telf. A-5168.
O1 13930 10 jun 12

DESEA COLOCARSE UNA MUCHAchita peninsular; con un matrimonio moral; para ayudar a los quehaceres. Informan, Telf. A-4155.
O1 14009 10 jun 12

SE DESEA COLOCAR UNA MUCHAcha española para cuartos, entiende de algo de costura y sabe servir la mesa a la rusa, tiene buenas referencias. F-5291.
O1 13865 10 jun 13

UNA JOVEN DESEA COLOCARSE para cuartos o comedor, prefiere para un matrimonio solo. Informan en teléfono U-4142.
O1 13987 10 jun 12

SE DESEA COLOCAR UNA MUCHAcha española para criada de mano o cuartos. Telf. FO-1748.
O1 13989 10 jun 12

SE DESEA COLOCAR UNA SEÑORA española de mediana edad, para criada de mano; no tiene inconveniente en salir fuera de la Habana; es trabajadora y limpia; tiene referencias; para informarse, teléfono M-3150.
O1 13990 10 jun 12

DESEA COLOCARSE JOVEN ESPAñola para criada de manos. Menos de $25 no va. Referencias. casa de moralidad. Telf. X-2686 (María).
O1 13837 10—12 Jn.

O-2. Cocineras y Cocineros

SE OFRECE COCINERA DE COLOR, repostera, limpia, formal, con referencias de donde ha trabajado. Lo mismo para los repartos. M-7122.
O2 14006 10 jun 12

DESEA COLOCARSE PARA COCINAR una joven del país, dormir afuera, desea ganar veinte pesos. Informan, U-7602. Belascoaín 86; preguntar por Adelaida. Tiene referencias.
O2 14001 10 jun 13

COCINERA ESPAÑOLA DESEA COlocarse, cocina criolla y española, sabe hacer dulces. Telf. M-5895. Isabel.
O2 14002 10 jun 12

SE OFRECE UN BUEN COCINERO repostero; cocina a la española; francesa y criolla; tiene buenas referencias. Telf. F-6053.
O2 13974 10 jun 14

SE DESEA COLOCAR UNA JOVEN española para cocinar y limpiar o lavar ropa; es trabajadora; teléfono A-5985.
O2 14025 10 jun 12

(COCINERO). JOVEN ESPAÑOL DEsea colocarse en casa particular o de comercio; sabe su obligación y tiene referencias de las familias más distinguidas de la Habana, donde prestó sus servicios largo tiempo. Informes, Amistad número 64. Casa Modas.
O2 14026 10 jun 13

SE DESEA COLOCAR UNA JOVEN española para cocinar solamente; va a los repartos; prefiere casa seria; informan, Telf. M-5606.
O2 14030 10 jun 12

O-2. Cocineras y Cocineros

DESEA COLOCARSE COCINERA REpostera o de criada. F-4703.
O2 14027 10 jun 12

DESEA COLOCARSE UNA BUENA cocinera y repostera, con familia que coma bien. Sabe variar la comida a la criolla y americana. Gusta mucha limpieza. Informan, calle 23 número 268, altos.
O2 14029 10 jun 13

UN COCINERO FINO, REPOSTERO, asiático, desea colocarse en casa particular. Cocina perfectamente a la criolla, española y francesa. Muy limpio y formal. Sabe cumplir con su obligación. A-3336.
O2 13924 10 jun 12

UN JOVEN ASIATICO MUY BUEN cocinero repostero, desea colocarse en casa particular, sabe cocina criolla y española y francesa, tiene referencias; informan, calle Salud 26, preguntar por Manuel Lam, teléfono A-3481.
O2 13925 10 jun 12

SE DESEA COLOCAR UNA JOVEN española, para cocinar. Sabe cocinar bien y sabe cumplir con su obligación y tiene buenas referencias de las casas que trabajó. Informan: en Oquendo 36, esquina a Pocito, altos de la bodega.
O2 13940 10—13 Jn.

O-3. Manejadoras.

REFINED ENGLISH SPEAKING girl needs position as nurse maid or half days work. Calle Quinta entre E y D, número 39, Vedado.
O3 13858 10 jun 13

SE DESEA COLOCAR JOVEN ESPAñola de manejadora o criada; sabe zurcir bien y cariñosa con los niños; tiene referencias de la última casa. Telf. M-9048.
O3 14017 10 jun 12

O-6. Choferes

CHOFER ESPAÑOL SE COLOCA particular, con diez años de práctica, maneja toda clase de máquinas. no pretende mucho sueldo. Informes, teléfono F-4580. Antonio.
O6 13936 10 jun 13

O-8 Lavanderas.

DESEA COLOCARSE UNA MUCHAcha de color, limpieza por horas y lavar ropa fina. Calle Quinta entre E y D, número 39, Vedado.
O8 13857 10 jun 12

O-10. Oficinistas.

SEÑORITA TAQUIGRAFA-MECANOgrafa en español, primer premio últimos exámenes, desea oficina seria, sin pretensiones sueldo. Diríjase por escrito a S. García, Oquendo 18, Apartamento 206.
O10 13982 10 jun 16

SE DESEA COLOCAR UN JOVEN PAra trabajo de oficina, cobrador o chofer. Tiene referencias. Informan: Concha 11. Telf. X-2649.
O10 13952 10—13 Jn.

DESEA COLOCARSE DE MECANOgrafa, sin pretensiones, calle Zaldo 30, teléfono A-8118.
O10 13978 10 jun 18

O-12. Ofertas Varias.

SE OFRECE UN HOMBRE PENINsular para portero o cosa análoga. Informan, calle Lamparilla número 84.
O12 13933 10 jun 12

JOVEN DELINEANTE, EXPERTO, habiendo trabajado con ingenieros, trabajos esmerados y rotulación espléndida, se ofrece para trabajar con ingenieros o compañía. Modestas pretensiones. Escribir a Departamento Anuncios Clasificados DIARIO. Cristóbal González.
O12 13958 10 jun 17

SE COMPRAN

C-1. Casas.

COMPRO CAMION 1½ TONELADAS. Pago al contado, calle 26 entre 29 y 31, Vedado. Telf. F-5601, José Manuel.
C1 13836 10—13 Jn.

SE COMPRAN: UNA FINQUITA; CAsas o terrenos; en pago se da un negocio que deja $300 mensuales; se recibe efectivo o se devuelve. Su dueño quiere hacer un viaje. Informan, San Rafael 37; primer piso; teléfono M-5547.
C1 13985 10 jun 13

C-5. Muebles y Prendas.

SALUD 16. ATENCION. COMPRO muebles, ropa, zapatos uso, máquinas coser, contar, objetos arte, pago bien, operaciones momentáneas, todo valor, antigüedades. Avise. Por propio. Ganará dinero.
C5 14016 10 jun 16

SE VENDEN

V-1. Casas.

HERMOSA CASA
Magnífica oportunidad. Hermosa casa en el Vedado, J y 15. 880 metros; arquitectura española moderna; lujosamente decorada; espléndidos baños; garage para tres máquinas. Se vende en $55,000; dejando $25,000 en hipoteca; o se cambia por una casa más pequeña y algo en efectivo. Informan, Beers and Co., agentes exclusivos. O'Reilly 9 1|2. Telf. M-3281.
V1 13981 10 jun 16

A PLAZOS. VENDO BARATA EN La Sierra, casa compuesta de jardín, portal; sala; comedor; hall; cinco habitaciones; baños; pantry; cocina; lavadero; garage; cuarto de criados; patio y traspatio. Informes, FO-1406.
V1 13967 10 jun 16

PRECIOSO CHALET SE VENDE BArato y se alquila muy en proporción, un chalet situado en la calle de Strampes entre la avenida de Lee y Lacret, Santos Suárez. Puede verse de 2 a 5 p. m., su dueño, Máximo Gómez 138. Gonzalo Cañaveral.
V1 13953 10 jun 13

VENDO CASA: MARQUES GONZAlez 26, entre Salud y Jesús Peregrino, dos plantas; brisa; agua abundante. Precio: $9.000, dejando $4.500 al seis interés. Informan: Concordia 169, altos.
V1 13831 10—15 Jn.

SE VENDE LA CASA: AVENIDA DE América número 11, Alturas de Almendares. Se dan baratas, dejándose, si se desea, hasta siete mil pesos en hipoteca. Informes: Dr. Fernández. Amargura número 1, Teléfonos A-3890 FO-2285.
V1 13916 10—13 Jn.

SE VENDE LA CASA DE TABLAS y tejas, sita en la Calzada de Jesús del Monte 639, Víbora, Informa: su dueño: Animas 186, bajos.
V1 13948 10—13 Jn.

V-2. Solares

SE VENDE UN SOLAR CON CASA de madera; agua y alcantarillado; a menos precio de lo que vale el terreno solo. Reparto Batista, calle 11, tiene línea del tranvía. Informan, 10 de Octubre 281. La Montañesa de Toyo.
V2 13977 10 jun 25

SE VENDEN 2,541 METROS Y CENtímetros lineales de terreno con una casa y 56 cuartos, propio para industria. Telf. 4908. Sin corredor.
V2 13934 10 jun 14

AMPLIACION ALMENDARES. SE venden dos solares, acera sombra, 3.25 vara, una cuadra del carro. Informa, dueño: F-2209.
V2 13941 10 jun 13

AMPLIACION REPARTO ALMENDAres, 16 y B, 2.158 varas a $8. Informa: Juan Pérez, Egido 100.
V2 13965 10—15 Jn.

EN EL CENTRO DE MARIANAO: Real y San Celestino, se vende un solar con 740 varas cuadradas. Informa: su dueño, Animas 186, bajos.
V2 13949 10—13 Jn.

CAMBIO SOLAR 486 VARAS EN Lawton; media cuadra de tranvías; por uno o más automóviles en buen estado o véndolo, $30 entrada, $10 mensuales. M-9309.
V2 14015 10 jun 13

V-4 Establecimientos

VIDRIERA TABACOS; CIGARROS; quincalla y muy billetera; arriendo en gran café por no poderla atender su dueño. Monte, Antón Recio, café; Benito, informa.
V4 14032 10 jun 12

POR EMBARCARME VENDO PEqueña industria de artículos de primera necesidad, por invención, imposible competencia. Grandes utilidades garantizadas. Se enseña sencilla fabricación. Informes, Línea del Oeste 7. Santos Suárez.
V4 13939 10—13 Jn.

CEDO NEGOCIO DE TABACO, CIGArro y billetes, al lado del cine Niza, se da barato, embarcar.
V4 13947 10 jun 13

V-5. Muebles y Prendas.

A PRECIO DE SITUACION
Se liquidan juegos de sala; recibidor; cuarto y comedor; piezas sueltas; muebles de mimbre; lámparas; cunas; etcétera. Aguila 66 entre Concordia y Neptuno. Teléfono A-6432.
E1337 Alt. 11, 14 etc.

¿SE EMBARCA? ANTES VISITE EL Vesubio. Vea toda clase de baúles de bodega; escaparate-camarotes y maletas; maletines finos y corrientes. También tenemos gran surtido en joyas de ocasión; objetos de plata; que se dan a mitad de precio en Corrales 53, al fondo de La Isla de Cuba.
V5 13859 10—13 Jn.

GANGA: SE VENDE UN JUEGO DE cuarto, compuesto de cinco piezas, en muy buen estado. Precio, 55 pesos. Carlos III 265 A, apartamento 19, bajos, entre Zapata y Pozos Dulces.
V5 13923 10 jun 13

V-6. Maquinarias.

SE VENDE UN TORNO MECANICO. 32"x9 pies; un ídem ídem 28"x7 pies; un recortador doble, de 25 pulgadas de curso y 8 pies de bancasa. Habana 103, Habana.
V6 13853 10 jun 25

V-7 Automóviles y Accesorios

"FIAT" PENULTIMO TIPO, NUEVO, ruedas lados, seis gomas paquete; pintura y fuelle nuevos. Precio: $550. Entrada: $150; resto $30 mensuales. 45 kilómetros por galón. Llame F-3781.
V7 13944 10—13 Jn.

APROVECHE Y TENGA UN Lincoln, el carro por excelencia. Lo vendo por la mitad de su valor, por embarcarme; es de 7 pasajeros y tiene 4 gomas y 2 en los guardafangos, acabadas de poner. Motor en perfecto estado; pintura de fábrica, azul obscuro, intacta. Informan: A-0854 y M-7953.

V-7 Automóviles y Accesorios

SE VENDE BABY MARMON, CErrado, 5 pasajeros, 8 cilindros, casi nuevo, en $850. Puede verse, garage Industria 8. Para tratar, llame A-2581, de 10 a 11 a. m.
V7 14004 10 jun 14

ECONOMIZADOR DE GASOLINA; patente Roselló para automóviles y camiones. Instalado y garantizado, a 5 pesos. Habana 103.
V7 13852 10 jun 25

SE VENDE UN HUDSON, SIETE PAsajeros, se da a prueba y en muy buen estado, aproveche, $100. Informan, Animas y Aramburo, garage, a todas horas.
V7 13984 10 jun 13

GRAN GANGA. VENDO BUICK TIpo 28; no deje de verlo en el garage de Concordia 180. Chapa 47421.
V7 14022 10 jun 13

V-11. De Animales.

SE VENDEN LECHONES DE 40 días, raza Hampshire, finca Lugano, kilómetro 2, carretera a Santa María del Rosario.
V11 13996 10 jun 13

SE VENDEN AVES PONEDORAS, Catalanas de Pratt, Leghorn y Criollas, a precio de situación. Finca Lugano, kilómetro 2, carretera de Guanabacoa a Santa María del Rosario.
V11 13995 10 jun 13

V-12. Objetos Varios.

BAULES Y MALETAS
Surtido completo de lo más fino hasta lo más económico; precios no vistos.
JOYAS, MUEBLES Y ROPAS
Las compramos siendo modernas, las empeñamos con interés módico, y las vendemos con facilidades de pago. Antes de comprar vea nuestra exposición y precios; se convencerá.
"LA COMPETIDORA"
Gloria e India. Telf. M-6565
1246 Ind. Jun 1.

VIDRIERAS: TENEMOS EN TODOS tamaños; armatostes, dos de bodega y otros varios. Todo esto lo regalamos. Informan, Zanja No. 68.
V12 13814 10 jun 20

DINERO E HIPOTECAS

ABIERTOS —LOS— PRESTAMOS
PARA EMPLEADOS, COMERCIANTES, INDUSTRIALES Y PARTICULARES
De $50 Hasta $300
AL 1% MENSUAL DE INTERES
La cantidad se devuelve en cincuenta plazos semanales. Como garantía sólo aceptamos dos firmas de propietarios, comerciantes o industriales de la Habana. Las hojas de solicitud de préstamos e instrucciones son facilitadas en esta oficina y resueltas rápidamente.
BANCO CENTRAL DE CUBA
AGUIAR 76
(entre O'Reilly y San Juan de Dios)
TELEFONO M-2012.
E1329 2d- 10 y 11 Jn.

DOY DINERO EN PAGARE CON LA firma de un propietario de casas, comerciantes o empleados. En hipotecas al 7 o|o. Operación en el día. Alberto Cuervo, Aguiar 43. Telf. A-6312.
Z 13943 10 jun 20

PARA EL HOGAR

PH-2 Reparación de Muebles

QUIERE USTED ARREGLAR SUS muebles en Industria 33. Teléfono M-7679. Se barnizan; esmaltan; doran; tapizan y arreglan toda clase de muebles. Se hacen trabajos de carpintería. A precio módico.
PH2 13980 10 jun 25

PARA LAS DAMAS

PD-6. De Interés para las Damas

NEURASTENIA, DEBILIDAD NERviosa, psicastenia, manías, insomnio y toda clase de trastornos nerviosos, se curan por procedimientos científicos. Diríjase al Director Técnico del "Instituto Pan Americano". Empedrado número 4, Habana, para tratamientos curativos modernos. Consulta por correspondencia: dos pesos.
PD6 13938 10—13 Jn.

¿Tiene usted su cabello descolorido o ya está cano? No importa.
GOTAS SUBLIMES
le devuelven su color primitivo. (No es una pintura.) Estas gotas son puras, limpias, olorosas y económicas. Duran un año y valen $2.50. Superan a cualquier otra cosa conocida. Pídalas en El Encanto, Sarrá, Farmacia Americana, Galiano 129; Farmacia San Ramón, J. del Monte 614; Peluquería Torre del Oro, Manzana de Gómez, o a su representante Ramón Gualda, Dolores número 10-B, Lawton.
Al interior, 50 centavos más para flete.
Ad alt jun 29.
PD6 4599C 10 jun 30

CURSO DE INGLES POR RADIO QUE TRASMITE LA ESTACION C. M. W. 82ª Lección

Para Trasmitir el día 12, a las 11 y media a. m. y a las 7 y media p. m.

SIGNIFICADO DE LAS PALABRAS CON EL SENTIDO QUE SE LES DA EN ESTA LECCION

En Inglés	En Español
to decide	decidir
whether	si
pure	puro
in case	en caso
provided that	con tal que
supposing that	en el caso que
to win, won, won	ganar
because	porque
for	porque, pues
cause	causa
out of work	sin trabajo
therefore	por eso
so	por eso
meaning	significación
that	que, para que
in order that	para que
so that... not	para que.... no
whether.... or	si.... o

TEXTO EN INGLES

In this lesson we shall speak about some more conjuctions that are frequently used. Sometimes it is difficult to decide whether a word is a conjunction or an adverb. Some of the words in this lesson are not pure conjunctions.

The compound conjunctions "in case", "provided that", "supposing that", are used in the same manner as "if":

In case it rains, we close the window.

Provided that you have time, you will hear me to-morrow.

Supposing that I buy a ticket, I may win the house. The word "that" may be omitted:

Will you come to-morrow, supposing you have time. These conjunctions may also be used in conditional sentences instead of "if".

Provided that I had the money (which is not the case), I should go to Europe.

The conjunctions "because" and "for" indicate a cause. We use "because" to indicate the direct cause, and "for" if we give additional reasons.

He was very hungry because he had no money to buy food, for he had been out of work.

"Therefore" and "so" indicate effect. "So" is more used in spoken English. It is twelve o'clock, therefore I finish the lessons.

It is twelve o'clock, so I finish the lesson.

"That" is used as a conjunction, and for more emphasis "in order that".

We study that we may learn.

We study in order that we may learn.

To express the opposite meaning we use "so that... not".

We study so that we may not be ignorant.

In the literary language we use "lest".

We eat lest we die.

Another correlative conjunction is "whether... or".

He will have to go whether he likes it or not.

M.E.C.D. 2016

ENSEÑANZAS

E-1. **Academias.**

ACADEMIA DE ESTUDIOS GENERALES. Ingreso Instituto, Escuelas Normales y de Comercio. Taquigrafía, Mecanografía, Contabilidad, Bachillerato. Aguacate 15. Telf. M-2671.
El 13983 10 jun 17

E-5 **Profesores**

EL DR. SERAPION
Dará en las vacaciones cursos especiales de inglés y preparatoria para el Instituto, Escuela de Comercio, Comadronas. Le garantiza el éxito. Véalo en Gervasio 116, altos.
E5 13873 10 jun 25

E-6 **Institutrices**

EXPERIENCED WOMAN WITH THE best of references, desires position as nursery-governess, or to teach English by hours. Telf. F-2574.
E6 13652 9 jun 12

DE INTERES GENERAL

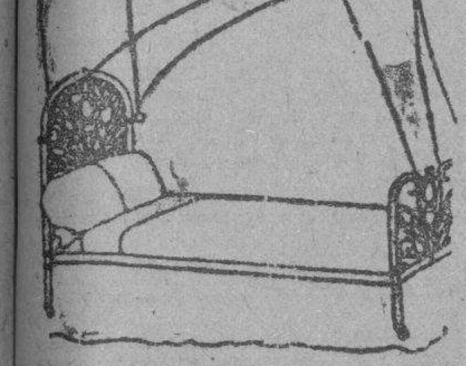

DEPARTAMENTO DE COLCHONETAS, COLCHONES, COJINES

Nuestro Departamento de colchones, colchonetas, alfombras, mosquiteros, cojines, etc., etc., presenta el surtido más completo de estos artículos.

Colchones y colchonetas, en todos los tamaños y calidades, desde $1.80, cojines de seda desde $4.00, cestos de mimbre desde $4.00.

Mosquiteros para cama de una persona desde $2.00.

Mosquiteros con su aparato, a $6.50.

Colchones y colchonetas para niños en todas las calidades y precios. Mosquiteros desde $1.50.

También hemos recibido cojines de piel, en formas y colores variados, muy de moda para adorno y para automóviles, gabinetes y oficinas.

Edredones de seda en colores enteros y floreados.

Todos estos artículos pueden verse en el mismo departamento de colchones, colchonetas, etc.

EL ENCANTO

E-958 indf. Mayo

DINERO

DESDE EL 1 AL 5 0|0

CON GARANTIA DE JOYAS.

"LA PERLA"

ANIMAS 84, casi esq. a GALIANO
I 9927 19—18 Junio.

ISLA DE PINOS MARMOLES

Para el clima de Cuba, mármol cubano.

Gris Veteado y Negro. Vendemos tapas para bóvedas, con argollas, como sigue:

Tapas de 0.04 . . . $ 37.00
" " 0.06 . . . " 45.00
" " 0.08 . . . " 56.00
" " 0.10 . . . " 67.00

Cajas de restos, con inscripción, a . . . . $ 6.00

Panteones, listos para enterrar, desde $160.00. Marmolería Nacional. Infanta y Pedroso. Teléfono A-3720
1070 Alt. 9, 10, 11, 16, 17, 18, etc.

SEMILLAS
de Hortaliza

Disponemos de las mejores semillas de Hortaliza para germinar y producir para la próxima estación que principia en el mes de Agosto. Para contratos anticipados ofrecemos a los cosecheros los mejores precios en semillas de Cebollino de Canarias, Col Tambor, Berengena New York, y Florida High Bush, Tomate Marglobe Special y New Stone, Pimiento California Wonder y Rubby King, Coliflor Bola de Nieve, Habas Lima Potato, Habichuelas, Quimbombó largo, Pepinos, Lechuga Repollo, Rabanitos, Calabaza Italiana, etc., Escríbanos diciéndonos las variedades y cantidad que pueda necesitar de cada clase.

Jardín **El Clavel**

ARMAND, y Hermano.
General Lee y Coronel M. Martínez. MARIANAO.
UH E1180 30d. 26 Jn.

DE INTERES GENERAL

SE HA EXTRAVIADO UN PERRITO maltés lanudo, con las orejas carmelitas y una mancha carmelita en el rabo. Entiende por "Priti". Se gratificará a quien lo entregue en la calle 14 número 181, bajos, entre 19 y 21.
Ip. 13843 10—13 Jn.

SE HA EXTRAVIADO UNA PERRA Policía, color negro, de seis meses. Responde por "Nelly". 4 número 145 entre 15 y 17, Vedado. F-1695. Se gratificará.
Ip. 13501 8—11 Jn.

POR UNA OFERTA RAZONABLE SE cede un censo de 525 pesos, reconocido en finca de D. Elías Zúñiga, en Güira de Melena. Diez Octubre 382.
1 13935 10 jun 12

SE HA EXTRAVIADO UNA PERRITA Chihuahua, color crema, que tiene el rabo partido y entiende por "Mignon". En casa del Doctor Manuel Sanguily, calle 27 entre Paseo y 2, Vedado, se gratificará a quien la entregue o dé referencias exactas del lugar donde se encuentre.
Ip. 13879 10—15 Jn.

¿Tiene usted su cabello descolorido o ya está cano? No importa.

GOTAS SUBLIMES

Le devuelven su color primitivo. (No es una pintura.) Estas gotas son puras, limpias, olorosas y económicas. Duran un año y valen $2.50. Superan a cualquier otra cosa conocida. Pídalas en El Encanto, Sarrá, Farmacia Americana, Galiano 129; Farmacia San Ramón, J. del Monte 614; Peluquería Torre del Oro, Manzana de Gómez o a su representante: Ramón Gualda, Dolores Núm. 10-B, Lawton.
Al interior 50 centavos más para flete.
15 ds. alternos 1, 3, 5, 7 etc.

LOS MAESTROS DE P. DEL RIO

El Sr. Domingo Vázquez expresa su gratitud a Averhoff y a Guerra

Hemos recibido en esta redacción la visita del señor Domingo Vázquez Alfonso Presidente de la Asociación de Maestros de Pinar del Río, quien se encuentra en esta capital con motivo de venir presidiendo la comisión en pleno de los maestros de las escuelas superiores de esa ciudad, quienes vinieron a dar las gracias y a felicitar al señor Secretario de I. P. Dr. Averhoff, y al Dr. Ramiro Guerra, nuestro estimado compañero de redacción a quien todos los maestros de Pinar, estiman grandemnete, por la actitud de dichos señores frente a la propuesta rebaja de sueldos a todos los maestros de la República.

El señor Vázquez, ha querido venir a esta redacción con el propósito de hacer constar la simpatía con que todos los maestros de instrucción primaria y superior de esa provincia ven los esfuerzos de los funcionarios nombrados en pro del mayor decoro de la clase y del beneficio máximo de la Instrucción Pública en toda la República.

El señor Vázquez permanecerá en la Habana hasta la celebración de la Asamblea Magna de Maestros de todo el país que ha de efectuarse el próximo jueves.

ACUSA A SU EX COMPAÑERA

Formuló denuncia Carmelo Martínez Lima, de la Habana, de 19 años, vecino de Atocha 8 y medio, contra su ex compañera Francisca Pérez Ulloa, conocida por Lolita, la cual, según el denunciante embarcó para Sancti Spíritus, llevándose sesenta pesos en efectivo y diversas ropas.

EMPRESA NAVIERA DE CUBA S. A.

APARTADO NUMERO 1641.
Dirección Telegráfica:
EMPRENAVE.
Claves en uso:
A. B. C. 4a. y 5a. Edición.
Western Union.
SAN PEDRO NUM. 6.—HABANA.
Walkins and Apendix.

TELEFONOS:
A-6236 Pasajes y Fletes.
A3-5315 Información General.
A-4730 Departamento de Tráfico.
A-3966 Almacén.
M-3896 Primer Espigón de Paula.
A-5634 Tercer Espigón de Paula.

VAPORES EN SERVICIO
Presidente Machado, Santiago de Cuba, Gibara, Habana, Baracoa, Las Villas, Guantánamo, Julián Alonso, Antolín del Collado, La Fe, Caibarién, Rápido, Cienfuegos, Manzanillo, Joaquín Godoy, Eusebio Coterillo.

PUERTOS DE ESCALA
COSTA NORTE
Caibarién, Nuevitas, Puerto Tarafa, Manatí (Victoria de las Tunas), Puerto Padre, Chaparra, (Holguín, Velasco y Bocas), Vita, Banes, Mayarí, Antilla, Preston, Sagua de Tánamo, (Cayo Mambí), Baracoa, Guantánamo y Santiago de Cuba.

COSTA SUR
Cienfuegos, Casilda, Tunas de Zaza, Santa Cruz del Sur, Manopla, Guayabal, Manzanillo, Campechuela, Media Luna, Niquero, Ensenada de Mora y Santiago de Cuba.

COSTA NORTE DE VUELTA ABAJO
Bahía Honda, Río Blanco, Berracos, Puerto Esperanza, Santa Lucía (Minas de Matahambre), Río del Medio, Arroyos de Mantua y La Fe.

PUERTO RICO
San Juan, Ponce, Mayagüez y Aguadilla.

REPUBLICA DOMINICANA
Santo Domingo, San Pedro de Macorís y Puerto Plata

HAITI
Aux-Cayes y Port au Prince.

JAMAICA
Kingston.

VAPORES de la CORREOS — Compañía Trasatlántica Española

SERVICIOS REGULARES DE PASAJE, CARGA Y CORRESPONDENCIA
LINEA RAPIDA PARA NEW YORK Y NORTE DE ESPAÑA
Próximas salidas (cada 26 días)

Para VERACRUZ (48 horas de viaje)		Para NEW YORK, VIGO, CORUÑA, GIJON y SANTANDER:	
ALFONSO XIII,	18 de Mayo	ALFONSO XIII,	25 de Mayo
CRISTOBAL COLON,	13 de Junio	CRISTOBAL COLON,	20 de Junio
ALFONSO XIII,	27 de Junio	ALFONSO XIII,	16 de Julio

LINEA PARA NEW YORK, CADIZ Y BARCELONA
Próximas salidas

MANUEL CALVO,	29 de Mayo	ANTONIO LOPEZ	27 de Junio
MANUEL ARTUS	12 de Junio	MARQUES COMILLAS	8 de Julio

Magníficas cámaras. Amplios comedores y camarotes para pasajeros de tercera clase. Excelentes comidas con vinos.

Para más informes, dirigirse a:
MANUEL OTADUY
AGENTE GENERAL
Palacio Lonja. Telfs. A-6588 y A-7900. Apartado 707. Habana.

COMPAÑIA DEL PACIFICO
(The Pacific Steam Navigation Company)

VAPORES CORREOS INGLESES
El magnífico trasatlántico de 25.500 toneladas de desplazamiento
"OROPESA"

Saldrá de la Habana el día 18 DE JUNIO, admitiendo pasajeros de todas las clases para VIGO, LA CORUÑA y SANTANDER, LA ROCHELLE-PALLICE, PLYMOUTH y LIVERPOOL.

Estabilidad, Confort, Rapidez y Seguridad
TERCERA SUPERIOR, fumador, salón de conversación y de música, magnífico comedor, opción al pasajero de escoger su camarote, marcándose en el billete de pasaje.

A Europa — Vigo, Coruña, Santander, La Pallice, La Rochelle, Liverpool		A Centro y Sur de América	
Vapor Oropesa,	18 Junio	Vapor Orcoma,	15 Junio
" Orbita,	29 Junio	" Ebro	18 Junio
" Oroya	16 Julio	" Essequibo	16 Julio
" Orcoma	30 Julio	" Orduña,	20 Julio
" Orduña,	3 Septbre.	" Ebro	13 Agosto
" Orbita	1 Octubre	" Orbita	17 Agosto

NEW YORK, IDA Y VUELTA $130.
Con derecho a retornar diariamente por tren "Havana Special"
VIA KEY WEST
Vapores "EBRO" 3 de Junio y "ESSEQUIBO" 1o. de Julio
SERVICIO DE VAPORES A
España, Francia, Inglaterra, Perú, Chile, Argentina, Uruguay, Brasil, Colombia, Venezuela, Guatemala, Costa Rica, Nicaragua, Salvador, Honduras, Ecuador, Bermudas, New York.
PROXIMAS SALIDAS
Para informes generales, reservaciones, fletes, etc.
AGENTES GENERALES:
DUSSAQ Co. Ltd.
PALACIO DEL CENTRO ASTURIANO
Teléfonos: A-6540 y A-7218.—Habana.

A NEW YORK

El rápido y moderno vapor
"TENO"
Saldrá de la Habana el
14 DE JUNIO DE 1930
Primera Clase $85
En camarotes exteriores
Ida y Vuelta $130.00
Regresando por el tren vía Key West.
Clase INTERMEDIA $43.00
A. BONA y C.
O'Reilly, 1, esquina a San Ignacio. Teléf. M-8087
HABANA

VAPORES ALEMANES
"YORCK"-"SEYDLITZ"
SALIDAS MENSUALES
HABANA
ESPAÑA
FRANCIA
ALEMANIA
LLOYD NORTE ALEMAN
COMODIDAD - SERVICIO - ECONOMIA

PROXIMAS SALIDAS
JUNIO 14 JULIO 14 AGOSTO 10
HACIENDO ESCALA EN
VIGO, CORUÑA, GIJON, BOULOGNE Y BREMEN

A. C. Fabricius y Ca. S en C
Agentes Generales:
Pasajes de Cámara: OBISPO 28. A-3455
Pasajes Tercera: AMARGURA 1. M-8066
Fletes:
OFICIOS 18. M-8082. M-3951.

★ ★ ★ ★ ★

a NEW YORK

En nuestros populares vapores directos

Magnífico servicio—toda clase de comodidades—atentos camareros que casi todos hablan español. Frecuente salida de vapores. (Véase nuestro cuadro de fechas, más abajo).

Desde **$85** VIAJE SENCILLO *Desde* **$130** VIAJE REDONDO
De acuerdo con el camarote que se escoja

a MEXICO

Vapores directos de la Habana a Progreso y Veracruz (Véase nuestro cuadro de fechas, más abajo).

TARIFAS MINIMAS DESDE LA HABANA HASTA

	PROGRESO	VERACRUZ	CIUDAD de MEXICO
Viaje sencillo	$ 76.00	$ 71.00	$ 81.35
Viaje redondo	145.00	135.00	150.00

Tarifas ligeramente más altas en los camarotes superiores

Fechas fijadas para la salida de Vapores:

Vapor	Salida de la Habana	Llegada a New York	Vapor	Salida de la Habana	Llegada Progreso	Llegada Veracruz
S. Jacinto	Jun. 14	Jun. 17	Orizaba	Jun. 16	Jun. 18	Jun. 19
Siboney	Jun. 17	Jun. 20	S. Jacinto	Jun. 23	Jun. 25	Jun. 26
Havana	Jun. 21	Jun. 24	Havana	Jun. 30	Jul. 2	Jul. 3
Siboney	Jun. 24	Jun. 27	Orizaba	Jul. 7	Jul. 9	Jul. 10
Orizaba	Jun. 28	Jul. 1	S. Jacinto	Jul. 14	Jul. 16	Jul. 17
Siboney	Jun. 28	Jul. 2	Havana	Jul. 21	Jul. 23	Jul. 24
S. Juan	Jul. 1	Jul. 4	Orizaba	Jul. 28	Jul. 30	Jul. 31

Para pedidos de boletos y reserva de los mismos, así como también para toda clase de informes diríjanse a la

WARD LINE
Edificio del Centro Asturiano HAVANA, CUBA
Departamento de Pasajes. Teléfonos A-6154 y M-7776

★ ★ ★ ★ ★

CHASSIS PARA GUAGUA

Marca STUDEBAKER de 158 pulgadas, gomas nuevas, dobles las traseras, con la misma garantía de uno nuevo y con buenas facilidades de pago. Es una oportunidad.

Metropolitan Auto Company
PRADO NUMERO 45

INGLES CON DISCO FONOGRAFICO MUESTRA GRATIS

Método nuevo. Garantizamos por escrito que Ud. hablará, leerá y escribirá correctamente el inglés en poquito tiempo. 20 años de éxito. Pida informes hoy.

INSTITUTO UNIVERSAL (P56) 1265 LEXINGTON AVE. NEW YORK
Sírvanse enviarme sin obligación ninguna, muestra gratis y completos informes:
Nombre ... ... Dirección ... ...

SANATORIO "DOCTOR PEREZ VENTO"

Enfermedades nerviosas y mentales. Para señoras exclusivamente.
CALLE BARRETO NUM. 62, GUANABACOA.

Consultorio Electro - Dental del Doctor
CARLOS R. MARTINEZ
O'REILLY No. 5 (Bajos). TELEFONO A-9758.
CONSULTAS DE 8 A. M. a 8 P. M.
Anestesia conductiva para extracciones. Puentes removibles sin verse el oro.

PROFESIONALES

ABOGADOS Y NOTARIOS

DR. MANUEL ARANDA MUÑOZ
Abogado
Asuntos hipotecarios, herencias, toda clase de asuntos civiles. Mercaderes número 9. Departamento 3. Teléfono M-6173.
E2054 Indf. 1 Sept.

ERNESTO ANGULO Y BILLINI
Abogado y Notario.
ARTURO MERLO
Procurador Público.
Obispo No. 16. Telf. A-3891
Divorcios, Administración de Bienes, Alzadas y asuntos de jurisdicción voluntaria. Precios módicos.
E1190 15d-13 Jn.

DR. MANUEL GARCIA AVILA
MEDICO DEL CENTRO GALLEGO e HIJAS DE GALICIA
Enfermedades de las Vías Digestivas
Consultas: Martes, Jueves y Sábados, de 2 a 3 p. m.
Virtudes 128 B. Telf. U-5807.
9606 16 junio 15

DR. PEDRO PABLO LLAGUNO
ABOGADO Y NOTARIO
Matrimonios notariales en la casa. Adiciones de nombres. Subsanaciones de errores. Declaratorias de herederos. DIVORCIOS, etc. Seriedad y absoluta reserva. Facilidades de pago. Amistad número 156, altos, café Marte y Belona. Teléfono A-7893.
E—1142 30d-Vnc. Jn 16

DR. FELIPE RIVERO Y ALONSO
Abogado y Notario
Abogado Consultor y Notario de la Asociación de Detallistas de la Habana. Notario de los Centros Asturiano "Balear" y "Cafés"
ESTUDIO DE ABOGADO DE LOS DOCTORES
Felipe Rivero y Alonso; Manuel F. de Cinca; Ricardo Elizalde e Hidalgo Gato; Angel Radillo y Gancedo; Eduardo Bolívar Herrero.
Procurador: Urbano E. Gómez Cádiz. Chacón 25, bajos Edificio de la Asociación de Detallistas de la Habana. Teléfonos M-1472 y A-8142. Cable: Rizenca.
E2015 Indf. 1 Sept.

JOSE R. ROS
Abogado
ISMAEL PEREZ MARTINEZ
Procurador
Cobros de hipotecas, divorcio, suspensiones de pagos, desahucios, y todas clases de reclamaciones civiles y mercantiles. Reina 59. Altos. 3 a 5 p. m.
E 1165 30 d. Vence 21 junio.

DOCTORES EN MEDICINA Y CIRUGIA

DR. FELIX PAGES
JEFE DE LA SALA DE CIRUGIA DE LA QUINTA DE DEPENDIENTES
Cirugía en General
ESPECIALMENTE CIRUGIA ABDOMINAL; ESTOMAGO; INTESTINOS; HIGADO Y APARATO GENITAL DE SEÑORAS
Consultas: Lunes, miércoles y viernes, de 3 a 5. Domicilio: D núm. 200, entre 21 y 23. Vedado. Telf. F-4483.
E2039 Indf. 1 Sept.

DR. MARIO LUIS GARCIA
Médico de la A. de Dependientes
ESPECIALISTA EN ENFERMEDADES DEL PECHO
Tuberculosis, Asma, Bronquitis, Estómago, Hígado e Intestino.
San Lázaro 390, casi esquina a Espada. Teléfono U-6428. Consultas de 1 a 3.
1095-E Indf. 6 Mayo.

DR. GONZALO PEDROSO
CIRUJANO DEL HOSPITAL MUNICIPAL DE EMERGENCIAS
Especialidad en vías urinarias y enfermedades venéreas. Cistoscopia y cateterismo de los uréteres. Cirugía de vías urinarias. Consultas de 10 a 12 y de 3 a 5 p. m. En la calle de Avenida de la República No. 254.
E1317 Ind. 1 Junio

DR. R. MANUEL GALAINENA
Consultas de 2 a 4 en Genios número 15. Teléfono M-2689. Domicilio particular en I número 15 entre 9 y 11. Vedado. Teléfono F1054.
E1327—30d-9 Jn.

DR. GOMEZ DE ROSAS
Cirujano Director de la Policlínica Nacional. Enfermedades de señoras, estómago, vías biliares y cirugía general. Consultas de 3 a 5. Cerro 551. Teléfono A-2560.
E2044 Indf. 1 Sept.

Dr. Alberto S. de Bustamante
Profesor de Obstetricia por oposición. Especialidad: Partos y enfermedades de señoras. Consultas: los lunes y viernes de 1 a 3. Clínica Bustamante y Núñez. Teléfono F-3057. Domicilio 15 entre J y K. Vedado. Telf. F-1862.

CLINICA BUSTAMANTE
J y 13. Vedado. Cirugía general y especial: Partos; Rayos X y Laboratorio. Teléfono F-1184.
E2031 Indf. 1 Sept.

DR. CUERVO BARRENA
Especialista en enfermedades del aparato circulatorio. Enfermedades del corazón y de los riñones; arterio-esclerosis; hipertensión arterial; angina de pecho, nefritis o mal de bright, etc.
Escobar 33, de 3 a 5.
Entre Animas y Lagunas. Teléfono: A-0482 E2890 Id. 1 Dic.

DR. ABELARDO LABRADOR
Consultas gratis para pobres, de 8 a 12 de la mañana. Pagas de 3 a 5 p. m. Angeles 8, entre Reina y Estrella. Teléfonos A-0801 y U-2256. Especialidad en enfermedades de señoras; flujos crónicos; metritis; etc. Partos; venéreo y sífilis; riñones; diabetis; reumatismo crónico; emblanquecimiento. Tratamientos especiales por inyecciones Neosalvarsán, etc. Se hacen radiografías a precios módicos. Blenorragias; enfermedades del corazón.
E2019 Indf. 1 Sept.

DR. VICTOR MANUEL CARDENAL
Neurastenia, agotamiento nervioso histerismo, insomnio, parálisis, epilepsia, reumatismo, asma, impotencia, demencia, etc. Curación rápida. Consulta: $5.00, de 4 a 6.
PERSEVERANCIA 50 M-8352.
HABANA
905 Id. 17 A.

EUSEBIO HERNANDEZ
Profesor de la Universidad. Partos y enfermedades de señoras. Diario de 1 a 5 p. m. Jovellar 30, entre Espada y Hospital. Teléfono U-3923.
10078 5—4 Abril.

Dr. Manuel González Alvarez
CIRUJANO DE LA ASOCIACION DE DEPENDIENTES
Cirugía en General
Consultas todos los días de 4 a 6 de la tarde. Campanario 59, entre Neptuno y Concordia. Teléfono A-[illegible]2. Residencia particular: Calle K, núm. 15, entre 17 y 19, Vedado. Telf. F-2441.
E2059 Indf. 1 Sept

DR J. M. VERDUGO
DE LA FACULTAD Y HOSPITALES AMERICANOS Y PARIS
Estómago e intestinos
Tratamiento eficaz de la úlcera estomacal y duodenal, y de la colitis en cualquiera de sus períodos. Hígado y afecciones de la nutrición. Consultas: de 1 a 3. Horas especiales, previo aviso Prado 60 (bajos). Telf. A-4425.
E2035 Indf. 1 Sept

DR. RICARDO ALBALADEJO
Especialista en vías urinarias. Tratamiento especial para la blenorragia; impotencia y reumatismo. Electricidad médica y Rayos X. Prado 62, esquina a Colón. Consultas de 8 a 1. a. m. y de 1 a 12 p. m. Teléfono. A-3344.
E.601 Indf. 20 Nov.

Policlínica Habana
Suárez 32. Telf. M-6233.
DR. GUILLERMO LEON
Director Facultativo
Medicina y Cirugía general. Especialidad en enfermedades venéreas. Consultas de 1 a 5 de la tarde y de 8 a 9 de la noche. Consultas especiales: 2 pesos. Reconocimientos $2.00. Enfermedades de señoras y niños. Garganta, nariz y oídos (OJOS). Enfermedades nerviosas; estómago; corazón y pulmones; vías urinarias; enfermedades de la piel; blenorragia y sífilis; inyecciones intravenosas para el asma; reumatismo; tuberculosis; obesidad; partos; emorroides; diabetis y enfermedades mentales, etc. Análisis en general. Rayos X; masajes y corrientes eléctricas. Los tratamientos y sus pagos, a plazos. Telf. M-6233.
E2036 Indf. 1 Sept.

DR. MANUEL LOPEZ PRADES
MEDICO CIRUJANO
De las facultades de Madrid y la Habana. Con 39 años de práctica profesional. Enfermedades de la sangre; pecho; señoras y niños. Partos, tratamiento especial curativo de las afecciones genitales de la mujer. Consultas diarias de 1 a 4. Gratis: martes, viernes y sábado. San Miguel 125 (bajos). Teléfono U-5370.
E3080 Indf. 28 Dic.

Dr. Alfonso E. Milla Solsona
CURA RAPIDA DEL FLUJO
Especialista en enfermedades de señoras. Servicio de enfermeras. Electricidad Médica. Tratamientos especiales; enfermedades Utero (matriz). Ovarios y Trompas. Consultas diarias de tres a cinco. Pobres: Miércoles y viernes. San Rafael 102 Teléfono U-1690.

DR. J. B. RUIZ
Catedrático de la Universidad de los Hospitales de Filadelfia, New York y Calixto García. Especialista en vías urinarias y enfermedades venéreas. Exámenes Uretroscópicos y Citoscópicos. San Lázaro 221-C, de 1 a 3. Telf. U-6451. Para pobres de 10 a 12. E2128 Indf. 1 Sept.

DRES. J. MONS GONZALEZ y H. FERRER PUIG
ENFERMEDADES VENEREAS VIAS URINARIAS, SIFILIS
Tratamiento especial de la blenorragia. Consultas: Martes, jueves y sábados de 5 a 7 p. m.
Campanario 27, (bajos). Telf. M-2521
15d. Vence 15 abril.

MEDICOS
DIATERMIA: SE CEDE POR SU costo, un aparato alemán, acabado de recibir, por no establecerse el gabinete. Felipe Sánchez. Apartado 570. Habana.
9400 1—5Mar.

DR. GONZALO AROSTEGUI
Médico de la Casa de Beneficencia y Maternidad. Especialista en las Enfermedades de los niños, Médicas y quirúrgicas. Consultas de 12 a 2. Calle 11 entre K y L. Vedado. Telf. F-4233.

DR. MANUEL GALIGARCIA
EXCLUSIVAMENTE ENFERMEDADES NERVIOSAS Y MENTALES
Especialista de la Asociación Canaria. Médico de Visita de los Servicios de Nerviosos y Presuntos Enajenados del Hospital Calixto García. Ayudante de la Facultad de Medicina. Consultas diarias: de 3 a 5. J número 211, bajos, entre 21 y 23, Vedado. Teléfono F-2775.
Sanatorio para tratamientos: FINCA KOKOITO, Los Pinos
TELEFONO I-5221.
1213 Indf. 1 Jn.

DR. IGNACIO CALVO
PROCTOLOGO
Cirugía especial del recto. Tratamiento médico de las hemorroides. Rectoscopia; sigmodoscopia. E (Baños), número 46. Telf. F-4146. De 2 a 5.

DR. J. A. HERNANDEZ IBAÑEZ
CIRUJANO UROLOGO DE LA ASOCIACION DE DEPENDIENTES ENFERMEDADES VENEREAS; VIAS URINARIAS; ENDOSCOPIA Y CIRUGIA DE LAS VIAS URINARIAS
Consultas: Neptuno número 78, esquina a Manrique. De 11 a. m. a 1 p. m. y de 4 a 6 p. m. Telf. A-5469. Habana.
E2067 Indf. 1 Sept.

DR. LUIS HERNANDEZ HERNANDEZ
Médico del servicio de Vías Urinarias de la Asociación de Dependiente. Auxiliar del Dr. Hernández Ibáñez. Enfermedades Venéreas y de las Vías Urinarias; Uretroscopia; Cistoscopia y Cateterismo de los Ureteres. Consulta: Animas y Amistad, de 5 a 7 p. m. Telf. M-1808. Domicilio: Neptuno 283. Telf. U-1906. 30d. Mayo 1ro.

DR. A. MARTH ARANGO
ESPECIALISTA EN ENFERMEDADES VENEREAS Y DE LAS VIAS URINARIAS
Consulta: de 11 a 1 y de 5 a 7
Lealtad 161, casi esquina a Reina
Teléfono M-7703.

DR. H. FERNANDEZ AGUIRRE
MEDICO CIRUJANO
Especialista de los Hospitales de París. Enfermedades de los pulmones; tuberculosis en general. Perseverancia número 7. Teléfono M-1181 y M-1451.
E2043 Indf. 1 Sept.

Dr. Francisco Javier de Velasco
Afecciones del corazón. Pulmones, estómago e intestinos. Consultas: los días laborables de 12 a 2. Horas especiales, previo aviso. Salud 34. Telf. A-5418. E2040 Indf. 1 Sept.

DR. RODRIGUEZ CUELLAR
Especialista: Pulmones, corazón. Sistema nervioso. Tratamientos por suerovacunas, inyecciones Calcio y Oro intravenoso. Fisioterapia, Planes para Circulación, Sangre, Riñones, Estómago, Sexuales, 700 enfermos tratados con éxito por Reflejoterapia del Trigémino (técnica propia por suerofulguración, sin quemar. Parálisis, Reumatismo, Impotencia, Enfermedades Crónicas). Consulta: $5.00. Reconocimiento $10.00 (incluyendo examen Rayos X-Flouroscopia). Virtudes 130. de 2 a 4 p. m. Teléfono U-8033.
E2025 Indf. 1 Sept.

DR. RAMON ASCANIO SUAREZ
Sub-Director y Cirujano del Hospital Calixto García. Cirugía y enfermedades de señoras. Consultas de 3 a 6. Perseverancia núm. 34. Telf. A-1975 y FO-1729.

DR. F. H. BUSQUET
ELECTRO-RADIOLOGO
Rayos X; Ultravioletas; Radium y Tratamientos eléctricos. En su Gabinete y a domicilio. Lealtad número 71. Teléfono A-4474. De 9 a 12 a. m. y de 2 a 5 p. m.
E2037 Indf. 1 Sept.

DR. CELIO R. LENDIAN
Consultas todos los días hábiles, de 3 a 6 p. m. Medicina interna, especialmente del corazón y de los pulmones. Partos y enfermedades de niños. Calle 4 esquina a 11, número 15, Vedado. Teléfono F-3869.
E2057 Indf. 1 Sept.

DR. J. LYON
De la Facultad de París. Especialidad en la curación radical de las hemorroides sin operación. Consultas de 1 a 3 p. m. diarias. Consulado 19 (altos), entre Prado y Genios.
E2052 Indf. 1 Sep.

DR. MARIO DEHOGUES
MEDICINA GENERAL
ENFERMEDADES DEL CORAZON VIAS BILIARES
Pobres: consultas gratis. Tratamiento según convenio.
Tratamiento eficaz de la Angina de Pecho; Hipertensión Arterial Disnea (falta de aire); Agitación; Palpitaciones, etc. Consultas diarias: de 4 a 6 p. m. Consultas especiales: de 10 a 11 p. m., previo aviso.
Gabinete: San Lázaro 316 Telf. U-2569. Habana.
Domicilio: Calle 8a. No. 55. Telf. I-2534. Víbora.

Corporación Clínica
LUZ 24. TELEFONO A-8515, ENTRE COMPOSTELA Y HABANA
Médicos cirujanos y ESPECIALISTAS. Vías urinarias, debilidad sexual, flujo. Blenorragia y demás enfermedades. Tatuajes, berrugas, manchas, se quitan. ALMORRANAS curadas sin OPERACION. Análisis Rayos X y electricidad médica. Consultas $2.00. De 4 a 8.

DR. CARLOS M. LAMAR
Especialista en Vías Digestivas
Curación de la úlcera de estómago y duodeno. Dispepsias, hiperclorhidria. COLITIS y enteritis. Tratamiento de las afecciones del hígado y vesícula biliar. Consultas diarias de 1 a 4. Virtudes 130, altos. Telf. U-1809.
E-1106 30 d. Vn. Jn 6.

DR. MANUEL VIAMONTE
Catedrático Auxiliar de Radiología y Fisioterapia de la Universidad
RADIOLOGO DE LA QUINTA "COVADONGA"
Concordia 64-A, esquina a Lealtad. Teléfono A-6698. De 9 a 10 a. m. y de 1 a 5 p. m. Rayos X; Radium; Radioterapia Profunda; Luz Ultravioleta y Electricidad Médica.
E2041 Indf. 10 Sept.

DR. PABLO RONQUILLO
Vías urinarias, Piel y Sífilis. Ginorrea; Reumatismo blenorrágico; Impotencia; Neurastenia Genital; Riñón, Vejiga; Próstata; Electricidad Médica. Reconocimientos pagos. Consultas diarias de 1 a 3 y 7 a 8 p. m. San Rafael número 102. Telf. U-1680.
E2026 Indf. 1 Sept.

DR. PEDRO A. BOSCH
Medicina y Cirugía, con preferencia partos y enfermedades de niños, del pecho y sangre. Consultas: de 2 a 4 Aguiar 11. Teléfono A-6488.
E2061 Indf. 1 Sept.

DR. JOSE J. CHALONS
Médico Cirujano
DIRECTOR DE LA CASA DE SALUD "LA PURISIMA CONCEPCION" JEFE DE CLINICA DEL HOSPITAL "LAS ANIMAS"
Enfermedades infecciosas; sifilíticas y venéreas, Rayo 2, altos, esquina a San Rafael. Consultas de 3 a 5. Telf. M-2655.
E2042 Indf. 1 Sept.

DOCTORES C. E. FINLAY y F. M. FERNANDEZ
Profesores titular y auxiliar de Oftalmología de la Universidad de la Habana. Presidente Zayas (O'Reilly) 49 Teléfono A-7155. Consultas de 10 a 12 y de 2 a 5, o por convenio previo.
E2068 Indf. 1 Sept.

Dr. Rubén de Velasco y Castellanos
Enfermedades de los niños. Vías urinarias. Consultas los días laborables de 1 a 3. Horas especiales, previo aviso. Salud No. 34, Habana. Telf. A-5418.
E2144 Indf. 6. Sept.

ANALISIS DE ORINA
Completo, dos pesos. Prado 62, esquina a Colón. Laboratorio Clínico del Dr. Ricardo Albaladejo. Teléfono A-3344. E2602 Indf. 20 Nov.

DOCTOR ADOLFO REYES
Estómago e intestinos exclusivamente. Consultas de 9 a 11 a. m. en su casa. Lamparilla 74, altos. Telf. M-9120. Tratamientos especiales a horas convencionales.
5450 16 febrero 16.

DR. PEDRO MONTALVO
MEDICINA GENERAL, especialmente enfermedades del estómago, intestinos y del pecho. Oficina en Belascoaín núm. 79, de 2a 4. U-5050. Avisos en el F-1972.
E1980 Indf. 6 Dic.

DR. GUILLERMO LOPEZ ROVIROSA
Enfermedades de las Glándulas Internas; Nutrición, Nerviosas y Mentales. Debilidad sexual; pérdidas; impotencias. Niños anormales, atrasados, raquíticos. Bocios. Afecciones de la piel y de la sangre. Rayos Ultravioletas (Luz; Alpina); caídas del cabello calvicie; raquitismo; anemias, etc. Diatermia; extirpación de verrugas, etc. Calle 23 esquina a 22, Vedado, de 5 a 7 p. m. Domingos, de 4 a 6. Consultas por correspondencia, $5.00 Giro postal. Telf. F-5433.
E2033 Indf. 1 Sept.

DR. HERNANDEZ CARTAYA
EXCLUSIVAMENTE ENFERMEDADES DEL PECHO
Dignóstico precoz y tratamientos, modernis de la tuberculosis. Tratamiento eficaz del asma. San Nicolás número 75, bajos, 11 a 1 y de 4 a 6.
10186 5 mar 4 abril

DR. HENANDO SEGUI
Garganta, Nariz y Oídos.
Prado 38. De 12 a 3.
E2069 Indf. 1 Sept.

POLICLINICA INTERNACIONAL
GRATIS
Consultas, reconocimiento, Rayos X inyecciones; 5 análisis: sangre, orina, esputos, exudados, heces fecales, cura uterina, etc., raspado. Turno para entrar: $0.50, $1, $2. Pobres gratis primer día. A domicilio, visitas en la Habana: $1.00; en sus barrios vecinos, $2.00; partos, $5.00 y $10; cura uterina $3.00. Para llevar: Planchas $2.00; análisis $1.00 y $2.00.
POLICLINICA INTERNACIONAL
Director, Dr. David Cabarrocas y Ayala. Lealtad núm. 143, entre Salud y Dragones. Teléfoon A-0344.
E2030 Indf. 1 Sep.

DR. J. B. RUIZ
Catedrático de la Universidad. De los Hospitales de Filadelfia, New York, Calixto García y Sanatoria "La Benéfica". Especialista en vías urinarias y enfermedades venéreas. Exámenes Uretroscópicos y Cistoscópicos. Consultas de 1 a 3. San Lázaro 221. Teléfono U-6351.

DOCTOR FLORES
EZCEMAS, ALMORRANAS
Ezcemas, por antiguas que sean, se garantiza su curación por un procedimiento especial. Tratamiento por el TRIGEMINO. Inyecciones INTRAVENOSAS para reumatismo; raquitismo; Linfangitis; Dispepsias y Blenorragia. Neurastenia, por el procedimiento del Dr. Monín. Electricidad Médica para parálisis y nerviosismo, estrechez uretral y sífilis; curación garantizada. Almorranas, son curadas sin operación ni dolor, pudiendo el enfermo continuar sus trabajos diarios. Análisis orina: 2 y 3 pesos, completo. Impotencia. Curaciones por contrato. Análisis: Sangre; Esputos; Heces Fecales; Verruvas, curadas por electricidad. Consultas diarias de 10 a 12 mañana; de 1 a 5 tarde y 7 a 9 noche. Zanja 116, entre Oquendo y Soledad. Telf. U-7836.

OCULISTAS

Dr. Jorge L. Dehogues
OCULISTA
ELECCION DE LENTES
Consultas y operaciones de 11 a 12 y de 3.30 a 5.
Horas especiales previa citación
AGUILA 94 TELF. A-3940.
E2105 V-11 En.

DR. ALIPIO C. PORTOCARRERO
Especialista en enfermedades de los Ojos
Garganta; Nariz y Oídos. Consultas de 8 a 11 a. m. Teléfono A-8627. Lealtad 69, altos. E2055 Indf. 1 Sept.

DR. HORACIO FERRER
ESPECIALISTA DE LAS ENFERMEDADES DE LOS OJOS
Consultas de 2 a 6 de la tarde. Consultas por la mañana a horas previamente concedidas. Ave. Wilson y L Vedado. Teléfono F-4831.
E2051 Indf. 1 Sept.

DR. JOSE ALFONSO
Especialista del Centro Asturiano. Oculista nariz, garganta y oídos. Consultas: de 1 a 4 Telf. M-2330. Monte núm. 386.
E2048 Indf. 1 Sept.

M.E.C.D. 2016

PROFESIONALES

JUANA PUIG
Comadrona

Especialidad en partos y reconocimientos, consultas gratis diarias de 8 a 11 y de 1 a 8. San José 126-G, entre Marqués González y Oquendo. Teléfono U-4543.
E1178. 15d. 11 Jn.

CIRUJANOS DENTISTAS

Dr. Armando Roig y Palenzuela
MEDICO CIRUJANO DENTISTA
Consultas de 2 a 6.
Miércoles y sábado de 9 a 12 a. m. y 7 a 9 p. m. (Previo aviso).
Plácido 49, altos. Habana.
Teléfonos M-8002, I-6905.

DR. VALDES MOLINA
CIRUJANO DENTISTA
Avenida de Italia No. 9 altos, entre Lagunas y Trocadero. Telf. A-8583. Dentaduras de 15 a 30 pesos. Trabajos se garantizan. Consultas de 8 a.m. a 5 p.m. Los domingos, hasta las 12 m.
E1885 Indf. 1 Ag.

DR. J. HERNANDEZ CALZADILLA
Cirujano Dentista
Especialista en extracciones sin dolor ni peligro en niños y señoras en estado, con anestesia local o gas. Cura completa de dientes flojos y piorrea alveolar. Puentes y planchas de todas clases, modernas, sin encías. Trabajos de ortodoncia. Arreglo puentes, planchas partidas, faltas de dientes, dejándolas nuevas. Consultas diarias hasta las diez de la noche. Reina 76 bajos. Telf. A7537.
E2066 Indf. 1 Sept

DR. GUERRERO DELANGEL
DENTISTA MEXICANO
Técnica especial para extracciones. Facilidades en el pago. Horas de consultas: de 8 a.m. a 8 p.m. A los empleados del comercio, horas especiales para la noche. Trocadero 68-B, bajos, frente al café "El Día". Telf. M-6395.
E2062 Indf. 1 Sept

GIROS Y LETRAS

J. BALCELLS Y Cía.
S en C.
San Ignacio No. 33
Hacen pagos por el cable y giran letras sobre New York, Londres, París y sobre todas las capitales de España, Islas Baleares y Canarias. Agentes de la Compañía Inglesa de Seguros contra incendios "The Royal". Administración de Bienes.
E1742 Indf. 1 Ag.

N. GELATS Y COMPAÑIA
106 Aguiar 108, esquina a Amargura. Hace pagos por el cable. Facilita cartas de crédito y giran pago por cable, giran letras a corta y larga vista sobre todas las capitales o ciudades importantes de los Estados Unidos, México y Europa ,así como sobre todos los pueblos de España, Londres, París, Hamburgo, Madrid y Barcelona.

CAJAS RESERVADAS
Las tenemos en nuestra bóveda, construidas con todos los adelantos modernos y la salquilamos para guardar valores de los interesados. En esta oficina daremos todos los detalles que se deseen.
N. GELATS Y COMPAÑIA
BANQUEROS

ALQUILERES

A-1. Habana.

ALQUILO UN ALTO CHICO, BONITO, fresquísimo. Recibidor; comedor; cocina; dos cuartos; buen baño; terraza. Habana 131, entre Muralla y Sol.
A1 12616 3—11 Jn.

SE ALQUILA LA CASA, CONSULADO 91 y 93, entre Animas y Trocadero. Es de altos y bajos. Los bajos, propios para almacén de tabacos o alguna otra industria que necesite gran local; su área es de 30x30, teniendo en el centro el patio, que está cubierto con lucernario. Los altos, con departamentos corridos a los cuatro vientos. La llave, en Prado 90, por Animas. Para informes: Sr. Manteca, Cuba 76 y 78.
A1 12609 3—18 Jn.

ALQUILO NEPTUNO 183 SEGUNDO piso, entre Gervasio y Belascoaín. Sala; saleta; cinco cuartos; baño intercalado; comedor; cuarto y servicios de criados; llaves, bajos: mueblería La Duquesa.
A1 12622 3 jun 11

SE ALQUILA, VIRTUDES 123, ALTOS. Sala; comedor; cuatro cuartos; baño; cocina; etc. La llave en los bajos e informes en Lamparilla 9.
A1 12650 3 jun 11

VILLEGAS 111 SE ALQUILA
Una espléndida casa, primer piso con sala, saleta, tres amplias habitaciones, baño intercalado, comedor, pantry, cocina de gas con calentador, cuarto para criados con sus servicios, todo a la moderna. Precio, $70. Para más informes, en los bajos.
A1 13129 5 jun 15

MURALLA, ENTRE AGUIAR Y HABANA
Se alquila en el centro comercial un primer piso, compuesto de sala, comedor, dos habitaciones amplias, cocina de gas baño, agua caliente y patio; muy fresco, nuevo y muy propio para corta familia o para comisionista.
Informa: I. Barquín, Muralla y Aguiar.
E 1d. vence 15.

MALECON 38
Se alquilan los altos con todo el confort moderno; propios para regular familia. Llaves y demás informes, en los bajos.
A1 12704 3 jun 11

SE ALQUILA FRESCO Y HERMOSO primer piso alto de la casa San Lázaro 12 esquina a Prado con sala, recibidor; comedor; tres habitaciones; baño intercalado; cocinas de gas y carbón; cuarto y servicios de criados, etc. Alquiler 70 pesos. La llave en el tercer piso. Informes: A-4358 y M-6263.
A1 12942 4-11 jun.

ELEGANTE PRIMER PISO: ARAMBURU 35. Tranvía al lado. Sala; comedor; tres cuartos; cocina; baño completo; servicio criada. Precio: 54 pesos. Informan: Telf. X-2187.
A1 1300 5—11 Jn.

INFANTA 108. BAJOS
Se alquila; tres cuartos; sala; saleta; servicios; acabada de pintar, entre Neptuno y San Miguel, media cuadra Carmelitas. Llave, bodega. Informan: Galiano 54.
13509 8—13 Jn.

ALQUILO MODERNOS BAJOS: CONSULADO 30, con sala; saleta; cuatro cuartos; comedor; baño; cuarto y servicio criados. Llave, en el 18, altos. Informes: Refugio 9, altos.
A1 13508 8—12 Jn.

ALQUILO CASAS DE 2 Y 3 HABITACIONES, Franco A; Desagüe 65, entre Oquendo y Franco. Demás comodidades modernas. Alquiler: 32 y 35 pesos. Llaves, Desagüe 71, altos, esquina Franco.
A1 13522 8—13 Ju.

ALQUILO MODERNOS ALTOS, A LA brisa, Desagüe 71, esquina Franco, tres cuadras Belascoaín. Sala; saleta; comedor; tres cuartos; baño; agua garantizada. Baratísimos. Llave, en misma.
A1 13521 8—13 Jn.

SOMERUELOS 4, UNA CUADRA DE Monte, se alquila, sala, recibidor, 3 cuartos, baño intercalado, comedor, $50, llave bodega informan: F-4393.
A1 13656 9 jun 13

SE ALQUILA $40. TROCADERO No. 58, bajos, entre Blanco y Aguila, sala, recibidor, dos habitaciones, comedor, baño intercalado, cocina, patio y traspatio. Casa fresca, agua abundante. Llaves e informes, La Moda, Galiano y Neptuno. Teléfono U-4873.
A1 13639 9 jun 14

SE ALQUILA UNA HERMOSA Y fresca casa con tres habitaciones, sala, comedor, patio, servicio. Informan, carnicería, Romay y Omoa una cuadra de Monte.
A1 13642 9 jun 12

CUBA 10. BAJOS: SALA, RECIBIDOR, comedor, tres cuartos, $50. La Rosa 9, casa de madera, altos y bajos, con 19 departamentos, $45. Suárez, Peña Pobre 6. A-5913.
A1 13624 9—12 Jn.

$47. PRECIOSA CASA, TRES CUARTOS, sala, comedor, baño intercalado, cocina, calentador. San Lázaro entre Hospital y Espada. En los bajos, botica, informan.
A1 13616 9 jun 15

ALQUILO CASAS INTERIORES Y exteriores, sala, comedor, dos cuartos, baño y cocina. Aramburu número 2 entre Concordia y Animas. Precios: $26, $28 y $34. U-2620 y F-4018
A1 13606 9—12 Jn.

SE ALQUILAN LUJOSOS APARTAMENTOS, Manrique 53 entre Neptuno y San Miguel. Las llaves al criado, de 8 a 12 y de 2 a 5.
A1 13746 9 jun 16

SE ALQUILA EL PRIMER PISO DE Belascoaín número 189 entre Figuras y Carmen, compuesto de sala, saleta, tres cuartos, baño intercalado, comedor muy amplio, cuarto y servicio de criado, patio espléndido, cocina de gas y calentador, abundante agua. Informan, Belascoaín 36; altos precio, 55 pesos. U-5537.
A1 13781 9 jun 19

ALQUILO LOS ALTOS DE MANRIQUE 129 entre Reina y Salud, compuestos de sala, recibidor, cinco habitaciones, baño intercalado, comedor al fondo, pantry, cocina y cuarto y servicios de criado.
A1 13810 9 jun 15

MANRIQUE, 222, ALTOS
Cerca Monte, espléndidos, muy frescos, amplios, sala, saleta, tres cuartos, baño completo, gas, calentador, dos cuartos altos con servicios, agua abundante pintándose. $50. Dueño, F-3842.
A1 13766 9 jun 14

SE ALQUILA
Los bajos Conde 21, con sala, cuatro grandes cuartos, comedor y demás servicios, la llave en los altos. Informan, M-7118.
A1 13729 9 jun 16

SE ALQUILAN LOS FRESCOS Y modernos altos de San Lázaro 252: sala, saleta, tres habitaciones, baño, comedor, cocina, servicios de criados y un cuarto en la azotea, la llave en la misma de una a cinco. Informan. Telf. FO-1392.
A1 13695 9 jun 14

ALQUILO $30
Planta alta de la casa Vives 117, llave 119, bajos, se compone de sala saleta, recibidor, tres cuartos, cocina, agua abundante. J. Barreiro Aguila 27.
A1 13640 9 jun 13

ALQUILO ALTOS, INFANTA 13. 30 pesos. Próximos Esquina Tejas. Llaves, bodega esquina. Informan, Paseo 264 esquina a 25, Vedado. Teléfono F-5400.
A1 13756 9 jun 13

ALQUILO ALTOS AMPLIOS, FRESCOS, modernos, sala, gabinete, comedor, tres habitaciones, cuarto para útiles, dos servicios. Espada 24 entre San Rafael y San Miguel. Informes allí.
A1 13712 9 jun 14

AVENIDA DE LA REPUBLICA 318-320 entre Gervasio y Escobar, se alquila el primer piso alto de esta moderna casa, muy amplio y ventilado terminándose de pintar, precio de situación; también se alquila un gran apartamento con dos habitaciones y baño completo en la azotea de la misma. Informan, Empedrado número 34. El Iris.
A1 13709 9 jun 13

PRADO 16, BAJOS, SE ALQUILA CON sala, tres cuartos, comedor y servicios, se da barata, con salida por la calle Consulado. La llave en el número 18, bajos. Informan en 17 número 451, altos, Vedado. Teléfono F-5765.
A1 13626 9 jun 14

SE ALQUILAN DOS CASAS EN ANIMAS y Espada, construcción moderna y con todo el confort. Precio, $35 y $40. Las llaves, San Lázaro y Espada, bar Nicanor. Informes, L. López. San Rafael 36. La Emperatriz.
A1 13734 9 jun 17

SAN LAZARO No. 198, SEGUNDO PISO; sala, saleta, comedor fondo, cuatro habitaciones, baño completo intercalado, muy fresca. Informes, San Miguel 53, Telf. A-4276.
A1 13737 9 jun 12

ALQUILO BARATISIMOS, LOS BAJOS de Gloria 206, a media cuadra de Cuatro Caminos, inmediata al Mercado. El pintor la enseña en horas hábiles.
A1 13749 9 jun 19

PRADO No 16, BAJOS, SE ALQUILA para establecimiento, como casa de modas, peluquerías, etc., en el mejor punto, tiene salida por la calle Consulado, y se da barata. Informan en 17 número 451, altos. La llave en el número 18, bajos. Teléfono F-5765.
A1 13627 9 jun 14

ALQUILO: SAN RAFAEL ESQ. A
Hospital, pisos bajos y altos, modernos; sala, saleta, tres habitaciones, baño moderno, cocina gas. Ferretería Belascoaín 71, esquina a San Rafael.
A1 13706 9 jun 19

EN $40 VIRTUDES 177 A, BAJOS, entre Oquendo y Soledad, moderna casa terminada de pintar toda, sala, recibidor, tres habitaciones, baño intercalado completo, comedor al fondo, cuarto riado con baño y servicio, cocina gas, dos patios, es muy fresca, agua abundante; la llave bodega esquina Soledad, informan Cine Universal, Egido y Monte.
A1 13430 7—16 Jn.

SE ALQUILAN EN $50 LOS MODERNOS bajos de Jovellar 19 entre N e Infanta. Llave en el alto. Informes, teléfono F-1924. Doctor Remírez.
A1 13724 9 jun 12

ALQUILO HERMOSA ACCESORIA en Factoría y Puerta Cerrada, frente a la Terminal. Sala, dos cuartos, puerta y ventana calle. Cocina y luz. $22.
A1 13726 9 jun 15

LAGUNAS 68, ALTOS. SE ALQUILAN altos de esta magnífica casa, propios para familia numerosa. Se componen de hermosa sala, recibidor, seis magníficas habitaciones, baño moderno, comedor, cocina y servicio de criados. Puede verse a todas horas. La llave en los bajos, al fondo. Informan en la misma.
A1 13727-9 9 jun 16

ALTOS ELEGANTES, PROPIOS PARA profesional o familia bien; cuatro cuartos; dos baños; etc; y garage; en Virtudes 70; esquina a San Nicolás; informes, Telf. F-4963.
A1 12150 1 jun 11

SE ALQUILA A UNA CUADRA DE Infanta, en Pajarito esquina a Díaz Blanco una accesoria por sólo 19 pesos. Servicios completos, independientes. Informan al lado.
A1 12339 2—12 Jn.

$55 ALQUILO SAN LAZARO 115, ALTOS. Tienen mucha agua; sala; tres cuartos; comedor; baño; cocina; cuarto y servicios criados independiente. Llave, bajos. Informes: Cuba 100.
A1 12808 4—12 Jn.

ALQUILO HERMOSA ACCESORIA en Factoría y Puerta Cerrada, frente a la Terminal. Sala; cuarto; cocina y vertedero; con luz, $17.
A1 13312 7—13 Jn.

CAMPANARIO 10, BAJOS.
Se alquila, compuesta de sala, saleta, tres habitaciones, baño intercalado, comedor al fondo y servicio de criados. Informan en la misma de 9 a 12 y de 1 a 6.
A1 13230 6 jun 13

SE ALQUILAN LOS FRESCOS BAJOS de Aguila 56, con sala; comedor; tres cuartos. Informan: F-2684
A1 13820 10—13 Jn.

ALTOS ELEGANTES, PROPIOS PARA profesional o familia bien; cuatro cuartos; dos baños; etc. y garage, en Virtudes 70, esq. a So Nicolás. Informes: Telf. F-4963.
A1 13821 10—15 Jn.

SE ALQUILAN CASAS ALTAS Y bajas, acabadas de pintar, en Mazón 35, 36 y 37. Informes: en la bodega de la esquina.
A1 13847 10—25 Jn.

ALQUILO HOSPITAL 60, ENTRE S. Rafael y San José, casa con sala, saleta, tres habitaciones, baño, cocina; llaves bodega esquina San Rafael.
A1 13594 9 jun 19

CUBA 21 A ENTRE EMPEDRADO Y O'Reilly, alquilo primer piso moderno. Sala, saleta, 4 cuartos, baño intercalado, comedor, terraza, patio, cocina y servicio de criados. Informan en la misma.
A1 13696 9 jun 14

SAN LAZARO 98 ALTOS Y BAJOS, interior, sala; dos cuartos; cocina gas; servicios. Informan: M-2863 y F-2124. Llaves, en los altos.
A1 12333 2—12 Jn.

EN $45 SE ALQUILA CADA UNA un bajo y un alto, en San Rafael 41, entre San Nicolás y Manrique, con sala, comedor dos habitaciones y baño. La llave en la bodega. Informan, F-3040
A1 13279 6 jun 12

EN $45 CADA UNO: SE ALQUILAN un alto y un bajo en San Nicolás número 90; con sala; comedor; tres habitaciones y baño; la llave en la bodega; informan, F-3040.
A1 13282 6 jun 12

ALQUILO ALTOS MONTE 170, CON terraza; sala; saleta; cuatro habitaciones; comedor fondo; baño intercalado agua caliente; cocina; cuarto y servicios de criados independientes; patio. Informan: Carmen 8. Teléfono A-2066.
A1 13223 6—16 Jn.

PRADO 106
Entre Neptuno y Virtudes. Se alquila el vistoso y ventilado segundo piso. Sala; comedor; tres habitaciones; servicios modernos; cuarto y servicio de criado. Precio reajustado. Informan: en los bajos de la misma, su dueño. Industria 108.
A1 13147 6—14 Jn.

DAMAS 2, ESQUINA A LUZ
Altos, casa moderna; clara, fresca; sala; comedor; tres habitaciones; baño y demás servicios. Puede verse de 8 a 12 y de 2 a 6. Precio: $45. Informes: Sol 42. Teléfono A-2974.
A1 13217 6—14 Jn.

CARLOS III ESQUINA A FRANCO: Se alquila amplia y espaciosa casa a precio de situación. 30 pesos. Informan: en los bajos. Bar Lluera
A1 13035 5—11 Jn.

SE ALQUILAN LOS BAJOS DE MALOJA 9, con sala; comedor; dos cuartos; baño; cocina y patio, entre Angeles y Aguila La llave e informes en Angeles número 18.
A1 13037 5—13 Jn.

SE ALQUILAN LOS BAJOS DE MALOJA 11, con sala; comedor; tres cuartos; baño; cocina y patio, entre Angeles y Aguila. La llave e informes: Angeles 18.
A1 13038 5—13 Jn.

CASAS BARATISIMAS, NUEVAS, cómodas, Nueva del Pilar esq. Manglar. Llaves, misma casa, altos, número cuatro. Informes: Calzada número 101, esquina a Dos, Vedado. Teléfono F-2836.
A1 11411 28—12 Jn.

CRISTO 21: $52 ALQUILO MODERNOS bajos. Sala; comedor; tres cuartos; baño intercalado; cocina de gas; cuarto y servicio para criados. Llave, número 33 A-0698.
A1 13335 7—12 Jn.

SE ALQUILAN BARATOS LOS ALTOS de San Joaquín 22, a una cuadra de Monte, con sala; comedor; tres cuartos; baño y cocina.
A1 13324 7—11 Jn.

SE ALQUILAN LOS ALTOS DE SOL número 25, acabados de pintar. Informan: Obrapía 7.

En Carlos III y Oquendo se alquilan dos altos. Las llaves, en la bodega de la esquina. Informan: Obrapía 7
A1 13305 7—22 Jn.

MANRIQUE Nº 47
Magníficos altos. Sala; comedor; tres habitaciones y una en la azotea; baño completo; cocina y servicio criados. Llave e informes: en los bajos.
A1 13361 7—15 Jn.

ESPLENDIDA SITUACION; EN 125 pesos alquilo magnífica residencia. Malecón 20; con sala; recibidor; comedor; siete habitaciones; dos baños completos; dos cuartos y servicios criados. F-4309.
A1 13259 6 jun 14

ALQUILO, PROPIOS PARA PERsona de gusto
los más perfectos ventilados altos, de Chávez 6 y Belascoaín 95 (Edificio Recarey) Tienen tres habitaciones, sala, saleta. Decorados todo.
A1 13894 10—16 Jn.

ALQUILO EN EL MEJOR BARRIO
de la Habana, los altos de la cómoda casa Lealtad 83, es propia para persona de gusto. Informes: bodega Concordia.
A1 13896 10—16 Jn.

OFICIOS Nº 88-B
Se alquila el segundo piso compuesto de sala; ocho habitaciones; cocina de gas y frente a la Alameda de Paula. Informan: en los bajos, almacén de Manuel Muñoz y Co. Teléfono A-1474.
A1 13826 10—25 Jn.

EN $40 SE ALQUILAN: ACABADOS de pintar, los altos de Damas 5. Sala; comedor; tres cuartos; baño; cocina y un cuarto, además, en la azotea. La llave, en los bajos. Informan: FO-3270.
A1 13892 10—15 Jn.

SANTIAGO 36 ENTRE POCITO Y Jesús Peregrino. Pisos independientes, modernos. Sala, comedor; cuatro cuartos; baños intercalados; otro más. Llaves, bodega. Informes: Teléfono A-6523.
A1 13900 10—13 Jn.

REINA 143, JUNTO AL SAGRADO Corazón. Inmejorable para inquilinato. Veinte habitaciones conjunto. Frente propio para comercio. Informan: A-6523. Llaves, allí.
A1 13902 10—13 Jn.

ALTOS, MERCADERES 16, ENTRE Obispo y Obrapía. Sala y comedor grandes; cinco cuartos; cocina; baño. $35. Precio fijo. Llaves, bajos. Informes: A-6523.
A1 13903 10—13 Jn.

SE ALQUILA: ESCOBAR 139, MEDIA cuadra de Reina, con sala; comedor; dos habitaciones; buen patio. La llave. Estrella 159, bodega de la esquina.
A1 13906 10—12 Jn.

ALQUILO MODERNOS ALTOS: SAN José 205, entre Lucena y Mazón. Sala; saleta; tres cuartos; baño completo y servicios. Informes: I-5134.
A1 13908 10—15 Jn.

EN $35 SE ALQUILAN DOS DEPARTAMENTOS de la casa Avenida de Máximo Gómez (antes Monte) número 485, entre San Joaquín y Romay, a una cuadra de la Esquina de Tejas, compuestos de tres cuartos con sus baños; sala; comedor y cocina de gas. Informan: en la misma. Teléfono X-3504.
A1 13372 7—15 Jn.

EN $40 SE ALQUILAN LOS MODERNOS altos de Benjumeda núm. 56, entre Marqués González y Oquendo, acabados de pintar, compuestos de sala; comedor; tres habitaciones; baño completo intercalado y calentador. Las llaves en la bodega de la esquina de Oquendo. Informes: Consulado 126, altos. Sr. Francisco Torres.
A1 12746 4—14 Jn.

SE ALQUILAN LOS BAJOS DE AMISTAD 34, dos cuadras del Parque Central, con todas las comodidades necesarias. Informan: Edificio Trust Company. Aguiar 71. Apartamento núm. 303
A1 11489 28—12 Jn.

VIVA CON ECONOMIA Y CONFORT
Casas fresquísimas con dos, tres, cuatro habitaciones; sala, comedor, baño lujoso; cocina y demás servicios, dos elevadores funcionando día y noche. Morro y Genios. Edificio Gómez.
A1 13447 7—22 Jn.

SE ALQUILA VENTILADO Y MOderno piso muy freco.
Calle Cienfuegos 18 entre Corrales y Apodaca.
A1 13457 7—17 junio

SAN LAZARO 316: PRIMER Y SEgundo piso, $50 y $40. Propios para oficinas o corta familia. Informes: U-3315
A1 12842 4—14 Jn.

CONCORDIA 154, ENTRE SOLEDAD y Oquendo. Sala grande; comedor, seis cuartos; baño; cocina, $45. Precio fijo. Llaves; bajos. Informes: Concordia 105. A-6523.
A1 13901 10—13 Jn.

AYESTERAN 12
Entre Lugareño y Bruzón, se alquila la mitad unos altos vista calle, habitación, comedor, cocina, regio baño, con luz, en $20.00. También alquilo altos chicos independientes; cuarto sala, cocina, luz, agua abundante, servicios, fresquísimos, en 25 pesos. Informan en la misma.
A1 13255 6-12 jun.

SE ALQUILA: SAN MIGUEL ESQUINA a Lucena, hermoso tercer piso (hay elevador) muy fresco y amplio; decorado; con sala; recibidor; comedor; cinco cuartos; baño intercalado completo; cocina con calentador de gas; cuarto y servicio de criados. Precio: $70. Las llaves en poder del portero. Informan: Líneas número 54-A esquina a Marqués González. Teléfonos U-4489 y U-2925
A1 13353 7—14 junio

VILLEGAS 35 ENTRE O'REILLY Y Progreso se alquilan los bajos; sala, comedor, un cuarto y demás servicios. La llave en el 37. Informes teléfono F-2608.
A1 13350 7—11 junio

$23 ALQUILO ALTOS INDEPENDIENTES Genios 17 entre Consulado Industria con sala balcón calle, una habitación baño. Llave bodega lado Dueño San Lázaro 101 entre Galiano Blanco.
A1 13396 7—11 junio

SE ALQUILA TROCADERO 103, BAJOS, propia para familia o establecimiento, precio de situación; la llave en el 105. Informes, Plaza del Vapor 27. Telf. M-6596.
A1 13261 6 jun 11

MALECON No. 12, EN $70 SE ALquila el alto con sala, comedor, seis habitaciones, baño cuarto y servicio de criados. La llave en la misma. Informan, F-3040.
A1 13280 6 jun 12

CUBA 42: SALA, SALETA, 2 CUARTOS; y otro en la azotea; baño y cocina. Llave e informes: Tejadillo 11
A1 13146 6—12 Jn.

$80 ALQUILO VIRTUDES 109, ALTOS. Sala; cinco cuartos; comedor; cuarto baño; cocina; cuarto y servicio criados independiente. La llave, en los bajos. Informes: Cuba 100
A1 12809 4—11 Jn.

EN $50 SE ALQUILAN LOS MODERNOS y frescos altos de San José número 124-D y 124-E, entre Lucena y Marqués González, compuestos de sala; comedor corrido; cuatro habitaciones; baño completo intercalado; con abundante agua; por tener motor eléctrico para impulsarla y cuarto y servicio para criados. Las llaves en los bajos de la letra E. Informes: Consulado 126, altos Sr. Francisco Torres.
A1 12748 4—14 Jn.

ALQUILO: BELASCOAIN 32, ALtos,
entre San Miguel y San Rafael, espléndido piso moderno, muy amplio y fresco. Ferretería Belascoaín 71, esquina a San Rafael.
A1 12778 4—14 Jn.

ALQUILO MODERNOS BAJOS, MAlecón 73, sala; comedor; dos habitaciones; baño completo; cocina; cuarto de criados y patio. Informan: Carmen 8. Teléfono A-2066.
A1 12851 4—14 Jn.

SE ALQUILA, A PRECIO DE SITUAción, la planta baja de la casa calle O'Reilly número 58, propia para oficinas o establecimiento. La llave, en los altos. Informan: Teléfono M-5901.

A precio reducido se alquila la planta baja de la casa calle O'Reilly número 33, propia para oficinas o establecimiento. Las llaves, en Prado 102. Informan: Telf. M-5901.

Lujoso chalet con grandes comodidades Se alquila a precio de situación en M y 27. Teléfono M-5901.

Se alquila el piso alto de la casa número calle 27, casi esquina a Marina, compuesta de sala; saleta; comedor; dos cuartosá baño completo intercalado; cocina con calentador de gas; y servicios de criado. Precio módico. Teléfono M-5901. La llave en el número 3, de la misma calle.
15d. 30—14 Jn.

ALQUILASE ESTUPENDO PRIMER piso, construcción moderna; sala; saleta; tres habitaciones; baño intercalado; comedor; cocina gas. Víctor Muñiz número 14. Precio: $45. Informan: A-7636. Cuba número 90.
A1 12966 5—12 Jn.

NEPTUNO 234, ENTRE ESPADA Y San Francisco, moderno y fresco piso. Sala; saleta; tres cuartos; baño intercalado; comedor; cuarto y servicio de criado Informan: A-1131
A1 13194 6—20 Jn.

ALQUILASE: AGUACATE 72, PROpia para establecimiento. La llave, panadería. Informes: Banco Gallego, A-6758.

Alquílase: Tenerife 17, bajos, sala, dos cuartos; servicio y cocina. $25. Informes: Banco Gallego. A-6758.

Alquílase casa moderna: Puerta Cerrada 11, bajos, sala; saleta; cuatro cuartos; baño intercalado; cocina de gas; patio. $35. Llave, lado. Informes: Banco Gallego. A-6758.
A1 13163 6—16 Jn.

EN 30 PESOS SE ALQUILAN LAS cómodas y ventiladas casas calle Agustín Alvarez números 15 y 17, entre Marqués González y Oquendo, a dos cuadras de Belascoaín y a una del Nuevo Frontón, acabadas de pintar, compuestas de sala; saleta corrida; tres habitaciones; patio y demás servicios. Vecindario de moralidad. Las llaves, en el número 9. Informes: Consulado 126, altos, señor Francisco Torres.
A1 12747 4—14 Jn.

EN $35 LA CASA, AVENIDA DE MEnocal (antes Infanta) número 12, cerca de la Esquina de Tejas, entre Velázquez y Zequeira. La llave, en el número 3. Teléfono X-3504
A1 13371 7—15 Jn.

A-2. Vedado y Príncipe.

CALLE 10 ENTRE 17 Y 19, VEDAdo. Alquilo casas; jardín; portal; sala; dos cuartos y dos cuartos y comedor; baño; cocina de gas. Llaves, bodega esquina. M-2863 y F-2124
A2 12332 2—12 Jn.

BAÑO No. 46 ENTRE 19 Y 21, VEdado. Casa Renacimiento español; sala; recibidor; cuatro cuartos con closets, baño intercalado, comedor, pantry, cocina, cuarto y servicio de criados; salida independiente para criados. Informes, F-4040.
A2 13134 5 jun 12

VEDADOD: H NUM. 135, ENTRE 13 y 15, se alquila. Portal; sala; cinco cuartos; terraza; traspatio, etc. Informan: 15 y H número 190.
A2 13199 6—16 Jn.

VEDADO: CALLE C 196, ALTOS, ENtre 21 y 23, se alquila fresca y hermosa casa con sala; recibidor; cuatro cuartos; baño intercalado; comedor al fondo; pantry; cocina de gas; cuarto y servicio de criados. Informes: número 194.
A2 13829 10—15 Jn.

SE ALQUILAN MODERNOS Y ELEgantes altos, Calle 27 número 425, entre 4 y 6, Vedado. La llave en los bajos. Fomento y Fabricación. Aguiar 106. M-7245.
A2 13832 10—13 Jn.

CALLE 27 NUMERO 378, ALTOS, ENtre 2 y 4, Sala; recibidor; cinco cuartos; dos baños intercalados; calentador; saleta; cocina; servicio de criados. Llave, bajos. Informes: Habana 186, altos. Telfs. M-1541 y F-1795.
A2 13882 10—15 Jn.

SE ALQUILA LA HERMOSA CASA calle D número 211, altos, entre 21 y 23, compuesta de terraza al frente y al fondo; vestíbulo; sala; antesala; cinco habitaciones; dos baños intercalados; comedor; cocina de gas; garage; cuarto de criados y demás servicios. Las llaves, en los bajos del número 209. Informan: en el Teléfono F-5386.
A2 13148 6—11 Jn.

SE ALQUILA EN EL VEDADO, EN la calle 12 frente al Vedado Tennis, un chalet de dos plantas, acabado de fabricar, con todas las comodidades La llave e informes: en Calbada 136, esquina a 12.
A2 13150 6—13 Jn.

EDIFICIO TAVEL 21 Y C
Se alquila casas con sala; comedor; cocina y baño; con dos, tres y cuatro habitaciones. Otra con sala; cuarto; cocina y baño. F-6252 y U-1710.
9037 13—12 Junio.

VEDADO: ALQUILO FRESCOS ALtos, 19 entre E y F, 251; sala; comedor; cinco cuartos; baño; cocina; terraza, $65. Llave, bajos. Informan Teléfono F-4283.
A2 12529 3—11 Jn.

VEDADO: SE ALQUILA LA FRESca y bien situada casa,
calle Tercera número 288, entre C y D. Informan: en Teniente Rey número 63. Teléfono A-3512.
A2 13169 6—11 Jn.

ALQUILO BONITA CASA: TRES HAbitaciones: grande sala; comedor; cocina y servicios; jardín; portal y garage grande. También se vende. No se regala. Calle 2 número 304, Vedado. Telf. F-1805.
A2 13311 7—15 Jn.

C ENTRE 21 Y 23
Se alquilan bajos con jardín; portal; sala; comedor; cuatro cuartos; corredor; baño y cocina, $50. También otra con iguales comodidades; cinco cuartos, en $60. Informan: bodega de C y 21
A2 13354 7—7 Julio

VEDADO: CALLE 21 ESQUINA A 14. Se alquilan los altos, modernos, con sala, saleta, dos habitaciones, baño, etc. $30. Informes, bodega.
A2 13641 9 jun 19

LUJOSOS BAJOS A LA BRISA, 23 número 248 entre Baños y F, vestíbulo, sala, saleta, cinco cuartos con sus closets, dos baños, comedor sevillano, cuarto y servicio criados, garage tres máquinas. A-6126 y F-2279.
A2 13655 9 un 12

VEDADO. CALLE 35 Y 8. ALQUILO casitas a 14 y 15 pesos. Sala, tres cuartos, mucho patio, tienen para dos automóviles. Informes al lado, en la bodega
A2 13590 9 jun 17

VEDADO, SE ALQUILA LA CASA calle B número 3 entre Tercera y Quinta. Compuesta de jardín, sala, saleta, tres cuartos grandes, doble servicio y cuarto de criados.
A2 13586 9 jun 13

SE ALQUILA EN 17 Y 18, UNA CAsa compuesta de sala, comedor y dos habitaciones y sus servicios, precio, $30, treinta pesos. Informan en la bodega.
A2 13673 9 jun 19

EN EL VEDADO: SE ALQUILAN
los fresquísimos altos de la calle 17 esquina a C. Tienen sala, comedor, hall, cinco habitaciones y terraza por ambas calles. Precio de situación. Informan: en los bajos. Francisco Plá y Cía., y en Galiano 49.
A2 12551 3—13 Jn.

CALLE 27 No. 328, ENTRE A Y B. Vedado. Se alquilan modernos bajos con cuatro habitaciones, baño, sala, comedor. Los altos de la misma con 8 habitaciones, demás comodidades. Precio de situación. Llaves esquina A.
A2 13784 9 jun 12

SE ALQUILA EN 21 Y 4, ALTOS. Con sala, comedor, dos grandes habitaciones, gran baño, agua caliente y fría, cocina de gas. Informan en la bodega.
A2 13805 9 jun 12

VEDADO: F No. 205 A Y B, PRIMERO y segundo piso, entre 21 y 23; preciosas casas con cuatro dormitorios y demás comodidades modernas. Precios módicos. Informan en la Bodega y Teléfono A-1051. Pueden verse a todas horas
A2 13435 7—17 junio

VEDADO: ALQUILO HERMOSOS BAjos, B 87, entre 9 y 11. Sala; comedor; cinco cuartos; baño; cocina; patio; $90. Llave e informes, en los altos. Teléfono F-4283.
A2 15528 3—11 Jn.

EN 17 Y 4, VEDADO, SE ALQUILAN departamentos independientes con sala; comedor; tres cuartos y demás servicios. Para verlos: el encargado.
A2 12608 3—18 Jn.

LINEA 79; ALTOS: ENTRE 2 Y 4; Vedado; portal; vestíbulo; recibidor; sala; biblioteca; 5 habitaciones; 3 baños intercalados; comedor; galería; pantry; cocina; lavandería; 4 cuartos criados; garage. Quintana, M-3193.
A2 12891 4 jun 11

21 No 283, ENTRE C Y D, ALQUILO casa moderna, con sala, recibidor, tres habitaciones, espléndido baño, cuarto y servicio de criados. Informan. D 194 esquina a 21.
A2 13723 9 jun 19

SE ALQUILA H 91, ALTOS. 60 PEsos, llave e informes en los bajos, frente al nuevo Hospital de Maternidad.
A2 13733 9 jun 13

SE ALQUILAN LOS BAJOS DE ESquina 19 número 239,
esquina a F, Vedado, propios para persona de buen gusto. Informa, en el edificio Arcos, el conserje, señor Fermín.
A2 13677 9 Jun 14

ALQUILO CALLE 17 ENTRE L Y M, los bajos número 10, jardín, portal, sala, antesala, 4 grandes cuartos, comedor, cocina baño completo, cuarto y servicio para criada. Informan, 10, altos. Teléfonos F-1407. F-3269.
A2 13757 9 jun 17

CALLE ESQUINA 27, VEDADO, SE alquilan los bajos, tres habitaciones, sala, comedor, cocina. Los altos, 4 habitaciones, demás comodidades. Precio, 35 pesos. Las llaves en frente.
A2 13785 9 jun 12

VEDADO
Calle 17 esquina a A. Se alquilan los espléndidos altos compuestos de sala, cuatro habitaciones grandes, hall, comedor, pantry y cocina, dos terrazas y dos cuartos de criados con sus servicios. Precio $90.00. Se puede ver de 9 a 12 a. m. y de 1 a 6 p. m. Informan en la misma.
A2 13436 7—13 Jn.

$50 SE ALQUILA 19 No. 427 ENTRE 6 y 8, planta baja, 3 cuartos. Informan en el 433.
A2 13455 7—13 junio

ALQUILO: 23 NUM. 12, ENTRE "J" e "I", casa con sala; saleta; tres habitaciones; comedor al fondo; hall; baño intercalado; cocina y cuarto criados.
A2 13377 7—13 Jn.

CASITAS INDEPENDIENTES $13.00. Calle 26 entre 27 y 29 Vedado a una cuadra del tranvía de la calle 23. Portal. Sala. Cuarto, servicios, patio todo independiente. Informarán Manzana de Gómez 364 de 9 a 11.
A2 13414 7—17 junio

VEDADO: SE ALQUILAN LOS VENtilados altos de la casa,
calle Baños esquina a 19. Informarán: en los bajos.
A2 13345 7—11 Jn.

VEDADO, EN $22 SE ALQUILA LA casa 16 número 111 entre 11 y 13, con sala, comedor, tres habitaciones y servicios, la llave en el 113. Informan. F-3040.
A1 13281 6 jun 12

EN LO MEJOR DEL VEDADO, CAlle 2 esquina a 15,
se alquilan espléndidos altos compuestos de terraza cubierta, living-room, sala, comedor, 4 habitaciones con sus closets, lujoso baño intercalado, cuartos y servicios de criados, cocina de gas, etc. La llave en los bajos. Informes teléfono A-7629.
A2 13409 7—12 junio

SE ALQUILAN MUY BARATOS LOS bajos de la calle H No. 89 entre 9 y 11. Vedado, compuestos de jardín, portal, sala, tres cuartos, comedor, baño y servicio de criados. Informan M-1510.
A2 13419 7—14 junio

$40 PLAZA DEL MAINE $44
Por tranvía Línea y M. Pisitos independientes, sala a la calle, tres habitaciones, baño intercalado, cuarto y baño criada, cocina gas comedor al fondo, ambos salida independiente. Gran edificio Maine Apartments, elegancia, ventilación, orden Familias escogidas exclusivamente M y 13 entre Calzada, Línea y Malecón. Frente al parque más suntuoso de América. Esquinas, $50 y $55. Hay amueblados y garages farmacia.
A-2 5734 24 ab. 25 oct

NICANOR DEL CAMPO: ALQUILO hermoso chalet sin estrenar, calle 10 entre 9 y 11. Jardín; portal; sala; recibidor; comedor; pantry; cocina; garage y servicios de criados. Planta alta: cinco habitaciones y un baño espléndido. Telfs. M-1506 y M-1648.
A2 11802 30—11 Jn.

SE ALQUILAN LOS BAJOS DE A número 20-A, entre Línea y Once, de jardín; portal; sala; cuatro cuartos; dos baños intercalados; hall; comedor; cocina; cuarto y servicio de criados y despensa. Llave, Línea número 65, bajos. Informan: M-1510.
A2 12663 3—18 Jn.

SE ALQUILA CASA EN EL VEDAdo; con portal; sala; comedor; dos habitaciones; servicios; informan en La Luna; Paseo y Calzada; gana 25 pesos.
A2 12950 4 jun 14

A-3. Cerro y Palatino.

ALQUILO EN LO MEJOR DEL CErro, una cuadra de la calzada, moderna fresca casa altos, sala, saleta, tres cuartos, cocina, baño, $25. Otra San Carlos E, esquina a Moreno, sala, dos cuartos, baño, cocina, gran patio, $20. Informan, Churruca 1 B, Cerro.
A3 13649 9 jun 12

PATRIA 1-A, CASI ESQUINA A LA Calzada del Cerro, acabada de pintar, se alquila. Sala; comedor; tres cuartos; cuarto de baño; cocina de gas; cuarto y servicio de criados. Alquiler módico.
A3 13875 10—15 Jn.

CERRO: ALQUILO LOS NUEVOS
frescos y baratos altos de Santovenia 19, casi esquina Patria. Tienen tres habitaciones, sala, saleta, grandes. Vista hace fe.
A3 13895 10—16 Jn.

CERRO: LAS CAÑAS: ALQUILO
a precio de situación, los modernos, cómodos y baratos altos de Infanta 24½, esquina a Santa Teresa. Tienen sala, saleta, dos habitaciones.
A3 13897 10—16 Jn.

AMENIDAD Y CRUZ DEL PADRE
Se alquilan casitas con sala, dos cuartos, baño y patio. Telf. U-5663.
A3 11858 30—30 Jn.

ALQUILO BARATOS
Los altos, Recreo 20, esquina Salvador (Cerro). Sala; comedor; tres cuartos; cuarto criados; baño intercalado. Llaves, bodega. Guaguas por la puerta. Informa: Fonseca, Luz 1-A. Jesús del Monte. Teléfono I-3361.
A3 12277 2—12 Jn.

PRENSA 55, ENTRE DAOIZ Y VElarde, se alquila una linda casita con portal, sala, comedor, dos cuartos, cocina y servicios, patio y magnífico traspatio, en $25. Informes, al lado y en Neptuno 217, (taller). Teléfono U-5290.
A3 12088 31 jun 15

ALQUILO: PIÑERA 33, ENTRE SANta Catalina y Falgueras, casa con sala; comedor; tres habitaciones; cocina y patio, $33. Informan: Tejadillo 26.
A3 13376 7—13 Jn.

CERRO 641
Alquílase espaciosa casa: portal; gran sala; saleta; cuatro cuartos grandes; comedor; baño moderno; patio y traspatio; cuarto y servicio de criados; una cuadra Covadonga. Precio situación. Telf. M-9305: Informan: Correa 30, Víbora.
A3 13321 7—11 Jn.

CASITA MODERNA ESQUINA, $15. Portal y dos habitaciones; lugar alto; fresco: San Anastasio y Magnolia. Dueño C 192.
A3 13339 7—17 Jn.

A-4 Marianao y sus Repartos

EN LA SIERRA. ALQUILO LUJOSO chalet calle 2 entre 5 y Séptima, jardín, portal, sala, recibidor, comedor, servicios y garage. Planta alta, cuatro habitaciones y baño de lujo. Agua abundante. Telfs. M-1506 y M-1648.
A4 11801 30—11 Jn.

SE ALQUILA MODERNA CASA EN Ampliación de Almendares a dos cuadras del hotel Almendares, calle 10 entre Avenida 10 y Avenida 11. Una sola planta, dos habitaciones y garage. Informan, teléfonos A-8465, X-1757. Alquiler, 40 pesos.
A4 12871 4 jun 11

MIRAMAR: SE ALQUILA CASA EN Miramar, planta alta. Cuatro habitaciones con closets; dos baños; dos portalitos cubiertos con cristales y mirador. Planta baja: living room; hall; comedor; baño; cocina; pantry; comedor de criados; garage; tres cuartos de criados; baño completo para servidumbre; lavadero. Portalitos pequeños, terraza y jardín por los cuatro costados. Se alquila amueblada o sin muebles. Llame Teléfonos F-6647 FO-2356.
A4 13195 6—13 Jn.

REPARTO ALMENDARES: CALLE 10 entre 1 y 3,
se alquilan los altos con sala, comedor, tres habitaciones, cuarto para criados y servicios. Precio: $40. La llave, en los bajos. Informes: A-2738. Joyería El Gallo.
A4 13771 6 jun 16

MARIANAO: SE ALQUILA UNA CAsa de dos plantas en la Avenida Nueve, entre calles sexta y séptima, la planta baja se compone de portal, sala, comedor, pantry, cocina, cuarto y servicio de criado; en la planta alta de cuatro cuartos y baño completo. Garage para una máquina y cuarto para el chaufer. Precio 100 pesos mensuales. La llave al lado (casa de Mr. Rogers). Informan Bufete de Arellano. Teléfono A-2118.
A4 13433 7—22 Jn.

RECIEN TERMINADA: ALQUILO PAra familia de gusto, chalet, Quinta Avenida y calle 12, Reparto Miramar. Seis cuartos; cuatro baños; garage dos máquinas y todas las demás comodidades. Llaves, al lado. Informes: Mercaderes 27. Teléfonos A-6174 U-4742, Aguilera
A4 13370 7—12 Jn.

SE ALQUILAN DOS CASAS ACABAdas de construir por Cristóbal Díaz, Avenida Primera entre calles Nueve y Diez, Ampliación de Almendares. Se pueden ver todos los días. Informes en la misma y el doctor Romeu, O'Reilly 42, altos. Rentan $60 cada una.
A4 13622 9 jun 12

SE ALQUILA CON O SIN MUEbles, espléndida quinta en La Coronela, cómoda casa, agua abundante, gran arbolado; informan, A-2194.
A4 13613 9 jun 22

ALTURAS DE ALMENDARES
Alquilo o vendo chalet estilo Renacimiento, en Avenida de La Tropical número 26, casi esquina a Avenida Almendares, compuesto de jardín; portal; sala; 4 cuartos; comedor, baño intercalado; garage; cocina y cuarto de criados. Precio de situación. Informan: Telf. U-4547.
A4 13854 10—16 Jn.

CONFORTABLE RESIDENCIA
Avenida Séptima entre Diez y Once, Ampliación de Almendares. Jardín; portal; sala; comedor; hall; cuatro habitaciones; baño completo; cuarto y servicio de criados y garage. Alquiler: $65. Llaves, en Séptima y Once. Informes: Sr. Benítez, M-7063 M-9650.
A4 13824 10—15 Jn

FRENTE AL COLEGIO BELEN, ALquilo el hermoso chalet de dos plantas, con garage para dos máquinas, fabricación moderna, hace esquina, calle B esquina Siete. Dos cuadras del Colegio de Belén. Véalo. Informan; Sr. Kramer, Bernaza núm. 60.
A4 13864 10—13 Jn.

A MEDIA CUADRA DEL PARQUE Japonés, acera de la sombra y brisa, casa de portal; sala; dos cuartos; baño de lujo intercalado; comedor; patio; cuarto algo muy grande; patio y garage. Telf. U-3086.
A4 13326 7—11 Jn.

SE ALQUILA LA PRECIOSA CASA de dos plantas, compuesta de tres hermosas habitaciones; baño completo, en la planta alta. Sala; comedor; cocina; cuarto de baño, planta baja. Acabada de pintar. Calle 2 esquina Avenida Tercera, Pasaje D, Buena Vista, Marianao, media cuadra del Paradero Rabel. Precio: $25. Informes: dueño Buria, Prado núm. 85. Llave en la botica.
A4 12764 4—14 Jn.

SE ALQUILA PRECIOSO CHALET, Avenida Tercera, Pasaje D, número 3, Buena Vista, Marianao, compuesto de sala; saleta; cuatro hermosas habitaciones; baño intercalado; comedor al fondo; espaciosa cocina con su auxiliar; sótano; terraza; garage con su servicio; jardín; portal. Precio: $55. Llave, en el número 1. Informes: Buria. Prado 85. M-4106.
A4 12765 4—14 Jn.

CASA CON FINQUITA: SE ALQUILA junto al Paradero Quemados Marianao. Casa nueva: tres cuartos; baño intercalado, etc. Platanal; siembras, etc. 6.000 varas. Informes: Teléfono F-2124.
A4 12334 2—12 Jn.

SE ALQUILA EN $45, CASA ACABAda de fabricar en Santa Catalina entre Avenida Oriental y Medrano, tiene sala, saleta, tres cuartos, baño, comedor, pantry y cocina, mucho patio. La llave en la bodega de Medrano. Informes, F-4272.
A4 4596C 9 jun 14

MARIANAO: SE ALQUILA UNA CAsa en la calle C esquina a 4, Reparto Jesús María, que se compone de portal; sala; comedor; hall; tres cuartos; baño intercalado; cocina; cuarto y servicio de criados; traspatio y garage para una máquina. Precio: $45 mensuales. Se alquila otra casa, en la calle C entre Tercera y Cuarta, Reparto Jesús María, que se compone de portal; sala; comedor; tres cuartos; baño; cocina y garage para una máquina. Precio: $40 mensuales. La llave, en la misma. Informa: Bufete de Arellano. Teléfono A-2118.
A4 12890 4—19 Jn.

BUEN RETIRO: SE ALQUILA UNA casa pequeña, con terraza; portal; sala; comedor; tres cuartos; baño intercalado; agua caliente; cocina; cuarto y baño de criado; garage para una máquina. Precio: $45. Dr. Domínguez, entre Panorama y Reina.
A4 13155 6—15 Jn.

SE ALQUILA EN 55 PESOS, LA MOderna casa Avenida Séptima entre 10 y 11, Reparto Ampliación Almendares, con cuatro cuartos y garage. Informes: Teléfono U-5585.
A4 13175 6—16 Jn.

A-5. J. del Monte y Víbora.

OMOA 81, UNA CUADRA CALZADA Jesús del Monte, alquilo casa moderna, $27, sala, comedor dos cuartos, baño intercalado, cocina. Informa encargado en la misma.
A5 12503 2 jun 12

ALQUILO AMPLIA CASA JESUS del Monte 416;
dos plantas y media; dos mil metros fabricación; gran oportunidad para colegio, clínica, casa huéspedes; club o numerosa familia; gran cancha; muy ventilada. Informan: M número tres, F-3733.
A 13471 7—17 junio

CALZADA DE JESUS DEL MONTE 518, se alquila con sala; comedor; seis cuartos y dos patios grandes. Informan: F-2684.
A5 13819 10—13 Jn.

ANUNCIESE EN EL *Diario de la Marina*

$26.000 CASA CON TRES HABITAciones; jardín; portal; sala; comedor; cocina; baño y patio, Alcalde O'Farrill entre Chaple y Luis Estévez.
A5 12531 3—13 Jn.

CHALET: VISTA ALEGRE NUMEro 14, entre San Lázaro y San Anastasio, a dos cuadras de la Calzada y una de la Capilla de los PP. Pasionistas. Alquilo casa compuesta de portal; jardín al frente; sala; saleta; recibidor; hall; seis habitaciones bajas y dos altas, con servicios completos; comedor corrido; despensa; pantry; cocina espléndida; garage para tres máquinas; cuarto y servicios de criados; patio y traspatio. Nunca falta el agua. Tiene las condiciones de un sanatorio. Informan: en el número 12.
A5 13336 7—15 Jn.

SE ALQUILA LA CASA SAN MAriano 40, entre San Lázaro y San Anastasio. $65. Compuesta de sala; hall; tres cuartos; comedor; baño intercalado; garage; cuarto criado; patio y traspatio. Informan: Industria 53, bajos, izquierda.
A5 4549C 3—13 Jn.

SE ALQUILA EN 25 PESOS MENsuales, casa moderna; portal; sala; saleta; tres cuartos; baño intercalado; cocina y patio. Agua abundante. Calle Paco y Tercera, Víbora, a dos cuadras de la Calzada. Muralla 91 y 93. A-3500, infonmes.
A5 12520 3—11 Jn.

LAWTON: SAN FRANCISCO 394, ENtre Avenida Menocal y 11. Portal; sala; comedor; dos cuartos; baño intercalado; cocina; gran patio; lavadero; azotea; una cuadra tranvía, $25. Llave, al lado. Informan: en Amargura 72.
A5 13907 10—13 Jn.

SE ALQUILA LA CASA: CALLE DE San Anastasio 22, entre Santa Catalina y Milagros, con portal; dos ventanas; tres cuartos; patio y demás servicios. La llave, en la bodega de Santa Catalina. Informan: Teléfono F-1714.
A5 13016 5—13 Jn.

EN $15 SE ALQUILA UNA CASITA muy fresca e independiente con sus servicios en la Víbora, calle Carmen esquina a Destrampes. Informan: en la bodega y Telf. I-7190.
A5 13165 6—15 Jn.

ALEJANDRO RAMIREZ 4. UNA CUAdra calzada Jesús del Monte. Altos, modernos. $20 con luz, sala, 2 quilo casas interiores independientes, cuartos, servicios; cocina. Informa, encargado la misma.
A5 12500 2 jun 12

ALQUILO HERMOSA CASA, MUY fresca, calle C entre 11 y 12, Reparto Batista, al lado Convento, cuadra tranvía Lawton. Tiene portal, recibidor, sala, tres cuartos, baño intercalado, patio, demás servicios, $24. Véala. Informes, Cerro 515, fotografía Tejas. En la misma hay dos casitas independientes a $12, con luz.
A5 13646 9 jun 12

ALQUILO CASITAS INDEPENDIENtes, con luz; tres departamentos y demás servicios, a $12. Calle C entre 11 y 12, Reparto Batista, media cuadra tranvía Lawton. Pasaje Menéndez.
A5 13645 9 jun 12

SE ALQUILA LA BONITA CASA REvolución 59, a dos cuadras del paradero. Informan, Avenida de Acosta número 36. Telf. I-1180.
A5 13598 9 jun 12

EN MANGOS 98, ALQUILO ALTOS modernos: sala, comedor, dos cuartos, baño completo y cocina, precio $25; la llave en los bajos. F-4018.
A5 13605 9—12 Jn.

SE ALQUILA UNA BONITA Y CÓmoda casa propia para una familia regular; se compone de portal, sala, recibidor, tres aposentos, bonito baño y cocina muy cómoda, cuadra y media de los carros de la Víbora, Arango 10 entre Fomento y Ensenada. Alquiler de situación.
A5 13585 9 jun 14

EN JESUS DEL MONTE, MEDIA cuadra calzada; alquilo modernos altos: $40.00; agua abundante, baño completo. Francisco Polanco 3, (Madrid). Llave, bajos. Informan, Cerro 835.
A5 13661 9 jun 15

VIBORA, DOLORES 21. SALA, SAleta, tres habitaciones, baño completo intercalado, comedor, cocina. Llave, esquina. Informes, San Miguel 53. Telf. A-4276.
A5 13738 9 jun 12

SE ALQUILA EN LA CALLE DE Santa Catalina 77 entre Porvenir y Armas, barrio de Lawton, moderna casa con sala, saleta, comedor al fondo, cocina, cuatro cuarto, baño intercalado, con doble servicio, patio y traspatio. Precio, 45 pesos. Puede verse a todas horas. Informes, Telf. F-1321.
A5 13708 9 jun 15

ALEJANDRO RAMIREZ 4. UNA cuadra calzada Jesús del Monte. Alquilo habitaciones amplias, hermosas, $10 con luz. Informa, encargado en la misma.
A5 12499 2 jun 12

SE ALQUILA: SAN LAZARO 60, ENtre San Mariano y Santa Catalina, Víbora, de portal; sala; zaguán; recibidor; tres habitaciones bajas; baño intercalado; comedor; pantry; cocina; patio; traspatio; cuarto y servicios de criados; cuatro habitaciones altas; recibidor y dos baños intercalados. Informan; F-6348 A-2258.
A5 13816 10—14 Jn.

FLORES 6, ENTRE AGUA DULCE Y Serafines, se alquila casa moderna de portal; sala; dos habitaciones; baño intercalado; comedor y cocina. Informan: A-2253.
A5 13818 10—15 Jn

AMUEBLADO ALQUILO CHALET VIbora, Bruno Zayas 24, casi esq. Sta. Catalina. Desde 15 Junio a Octubre. 4 dormitorios, fresquísimo. Precio $70.00. Teléfono I-3290.
A5 13443 7—11 junio

ALQUILO CASA MODERNA EN VISta Alegre y Lawton. Sala; recibidor; tres habitaciones; patio; comedor al fondo; servicios modernos y traspatio, $25. Jesús del Monte 229
A5 13388 7—14 Jn.

A-6. Concha y Luyanó.

CASITAS A $15; PORTAL, SALA, HAbitación, altas, con balcón; todas tienen cocina y son muy frescas. Cueto y Enna, próximas a Concha. Informan: en las mismas. Teléfono M-4663
A6 13196 6—11 Jn.

SE ALQUILA HERMOSA CASA: 6
cuartos, sala, comedor, siete metros ancho, lujosamente decorado; tres baños, garage, patio y traspatio. Construcción moderna. Precio situación. Calle 9 y D, Reparto Batista. Informan: en la misma.
A6 13846 10—13 Jn.

REBAJA SENSACIONAL
Las cómodas y ventiladas casas de 4 departamentos, que ganaban 25 pesos, han sido rebajadas a $15. Véalas en Mangos y San José. Informes, teléfono X-2864.
A6 12324—5 2—11 Jn.

ALQUILO FABRICA ESQUINA PErez, Luyanó, casas modernas, portal, sala, dos y tres habitaciones, baño, cocina; llaves bodega esquina. Ferretería Belascoaín esquina San Rafael.
A6 13595 9 jun 19

A-7. Sto. Suárez y Mendoza.

ALQUILO CASAS EN SAN BENIGNO número 68 entre Rodríguez y Tamarindo, con sala; dos habitaciones; comedor; baño intercalado y portal. Otra con dos departamentos y demás servicios. $14.
A7 13389 7—14 Jn.

M.E.C.D. 2016

ALQUILERES

SE ALQUILA, CON PORTAL, SALA, gabinete; tres cuartos; comedor; patio; traspatio; cuarto y servicio de criados, rebajada 40 pesos. Santa Emilia 146, casi esquina Paz, Santos Suárez. Dueño: C 192.
A7 13338 7—15 Jn.

SE ALQUILAN DOS PRIMEROS PISOS en San Benigno y Zapotes; tienen tres habitaciones; sala; recibidor; comedor; cuarto de criados y demás servicios; la llave en la botica; precio, $35, y $40 la esquina; informan en 10 de Octubre 281.
A7 12911 4 jun 19

SE ALQUILA EN SANTOS SUAREZ, calle de Luis Estévez, entre Juan Bruno Zayas y Cortina, la hermosa casa "Villa Amalia", con jardín; portal; sala; recibidor; gabinete; hall; cuatro habitaciones; dos cuartos de baño completos e intercalados; comedor; pantry; cocina; cuarto y servicio de criados; patio y garage. Se puede ver de 1 a 5. Precio: $60. Informan: Telf. M-1926.
12367 2—12 Jn.

PRECIO REBAJADO: $37. SE ALQUILA. San Benigno A, Parque Santos Suárez, portal, sala, comedor, cuatro cuartos, baño completo moderno; llaves en la bodega. Informan F-4393.
A7 13533 8 jun 15

EN 37 PESOS ALQUILO

La casa Zapotes número 125 entre Paz y San Julio, a 30 metros de los tranvías, es moderna y muy fresca; portal, sala, saleta, dos habitaciones, baño con agua fría y caliente, cocina y patio. Informes, teléfono I-4288. La llave en la bodega de Paz y Zapotes.
A7 13667 9 jun 12

A-9. Guanabacoa y Cojímar.

COJIMAR: SE ALQUILA BARATA la cómoda casa Real y San Antonio, a una cuadra de los baños. Informan: calle 10 número 14, Vedado. Teléfono F-5406.
A9 13325 7—11 Jn.

PLAYA GUANABO: LA MEJOR DE la provincia. Se alquilan casas. Informes: Sr. Paliza, Telf. M-7145. Teniente Rey 38.
A9 13839 10—13 Jn.

PEGADA A LA QUINTA BALEAR, calle Balear número 15, se alquila baratísima casa moderna, con ocho departamentos independientes Precio: $45. Telf. A-7636. Cuba 90.
A9 12965 5—12 Jn.

A-10. A. Apolo y Calabazar.

ARROYO APOLO: ALQUILO CASA, Bellavista 12, entre 1 y 2; sala; comedor; cuatro cuartos; baño; garage; patio, $38. Llave, en la misma. Informan: Teléfono F-4283.
A3 12527 3—11 Jn.

LUCERO. SE ALQUILA AL FONDO del Campo Armada, una casa de nueva construcción compuesta de Sala, Saleta, Hall, portal, dos cuartos, baño intercalado, garage y jardín. para informes Prado 29 altos. Teléfono M-3887.
A10 13410 7—13 junio

PLAYA "HABANA"

EN LA PLAYA HABANA

En la primera avenida frente al mar. Casa amueblada con cinco habitaciones y dos baños intercalados, sala, comedor, cocina, cuarto de criados y garage. Informan en la misma señor Cárdenas.
W 4595C 9 jun 16

B-1. Casas-Apartamentos.

EDIFICIO "AGUIAR", NDUSTRIA 72½, amplios apartamentos de dos habitaciones y baño completo, luz, lippieza, teléfono, agua caliente, ascensor día y noche. De 35 a 50 pesos. Se garantiza moralidad.
B1 9156 14—13 Junio.

NO SUFRA EL CALOR

Lujosos pisotos de dos y tres habitaciones y demás comodidades, a la entrada del Vedado, Calzada y J. y en el Malecón o Marina. Ahora desde $40. Edificios Echeverría. Preciosa vista al mar. Informes, F-1664, F-5075 y M-2387. Recomendamos verlos.
B1 13452 7—23 jun.

CASAS APARTAMENTOS $35

Cómodas, frescas con o sin muebles de una y dos habitaciones, sala, comedor, magnífico baño y cocina, todo moderno, con elevador. Neptuno 172 entre Escobar y Gervasio.
9028 13 12 Junio.

MONTE 260, ALTOS DEL TRATADO, frente al Mercado Unico: se alquilan hermosos y ventilados apartamentos, con vista a la calle, con regio baño intercalado, cocina de gas, a 40, 30 y 25 pesos
B1 13850 10—25 Jn.

EDIFICIO LIBERTY. REQUENA entre Carlos III y Ayesterán. Se alquilan departamentos de dos habitaciones, baño completo, moderno y cocina de gas. Precio, desde $23. Luz y agua caliente a todas horas, gratis.
B1 13753 9 jun 16

EN EL "EDIFICIO ARCOS". F ENTRE 19 y 21, Vedado, se alquilan confortables apartamentos con vista a la calle, desde $35 hasta $45 Pueden vivirse sin necesidad de criados. También hay otros más pequeños, propios para dos personas, rebajados de $20 a $14, con luz. Informa, en el mismo edificio, el conserje, señor Fermín.
B1 13678 9 jun 14

APARTAMENTOS

Vea en la Calle 9a. número 16 entre H e I Vedado, moderno, elegantes, en lujoso edificio con muchas comodidades a $28 y $33.
B1 13767 9 14 Junio.

EDIFICIO COLLAZO, MALECON 250. Se alquilan apartamentos a setenta pesos, con tres dormitorios. Informes, M-3024.
B1 13732 9 jun 13

APARTAMENTO MODERNO, PINTADO y decorado, con sala, dos cuartos, comedor, lujoso baño intercalado completo, cocina y servicios de criados. Alquiler reducido. Neptuno 251 entre Aramburo y Hospital. Telf. U-5158.
B1 13294 6 jun 11

MONTE Nº 74, ENTRE INDIO Y San Nicolás: se alquila un espléndido departamento con tres habitaciones, comedor, baño completo, y cocina de gas. Muy fresco y ventilado. Las habitaciones tienen 5½ metros en cuadro. Informan: en el mismo.
B1 13343 7—17 Jn.

ALQUILERES

EDIFICIO MARTINEZ PITA

No alquile casa sin antes ver esta Con todos los adelantos y confort, inclusive su nevera Frigidaire. Precios de situación. Jovellar número 28 entre Espada y Hospital. Teléfono U-2261.
B1 10308 21 20 Junio

$16 MAGNIFICOS Y NUEVOS APARTAMENTOS interiores con luz; dos habitaciones; cocina; baño; agua abundante. Sitio fresco. Entre dos líneas tranvías. Vigía y Fernandina.
B1 13298 7—22 Jn.

APARTAMENTOS INDEPENDIENTES lujosamente decorados y acabados de fabricar, en edificio estilo Renacimiento español; tres habitaciones; baño completo intercalado; cuarto y servicio criados; agua fría y caliente. Jesús María 17. De 9 a 1 p.m.
B1 13362 7—22 Jn.

B-2. Locales y Naves.

SE ALQUILA EN $60 PARA NEGOCIO comercial; Acosta 7; próximo a la Embajada española; llave en el 3; informes, Salud 21.
B2 13060 5 jun 13

SE ALQUILA ESPLENDIDO LOCAL de esquina, para establecimiento, bodega, lechería, etc) en Aguacate número 27, esquina a Empedrado. Alquiler: $45. Informes: A-4358, y M-6263. La llave en la misma o en los altos.
A1 13506 8—15 Jn.

SE ALQUILA LA ESQUINA DE CONSULADO y Animas, propia para establecimiento. La llave, en el Café Yauco. Informes: Sr. Manteca. Cuba 76 y 78.
B2 12607 3—18 Jn.

ALQUILO MODERNA NAVE: DESAGÜE 77, casi esquina Franco. Superficie: 556 metros. Cielo raso. Alquiler módico. Tres cuadras Belascoaín. Carlos Tercero. Llave: Desagüe 71.
B2 13523 8—13 Jn.

CUBA, 119, ESQUINA A MERCED. gran local propio para industria de zapatos o cualquier otro comercio. Alquiler módico.
B 2 13542 8 14 Jn.

SE ALQUILAN DOS APARTAMENTOS propios para industria, servicios sanitarios. O'Reilly 30. Informes en la misma.
B2 13735 9 jun 11

GRAN LOCAL EN MONTE: TIENE 700 metros; da a dos calles; se alquila todo o dividido. Informan, Belascoaín 637, mueblería. Teléfono M-2911.
B2 4597C 9 jun 17

ALQUILO UN LOCAL EN CLAVEL esquina Pajarito, mide 81 metros, puertas metálicas, cielo raso. Informan en la bodega.
B2 13714 9 jun 19

ALQUILO UN LOCAL PARA DOS mesas de billar o para otro negocio. Belascoaín y Concordia, bodega.
B2 13800 9 jun 12

SE ALQUILA EN VAPOR No. 45, PROPIO para industria, comercio, taller de carpintería, garage, un hermoso local de 427 varas, todo cubierto de azotea y cristales. Precio de situación, $70. La llave en la bodega de la esquina. Informan en C y 21, Vedado, bodega.
A1 13701 9 jun 19

MAGNIFICOS BAJOS, TROCADERO 72 y medio, para establecimiento; 110 metros cuadrados. Alquiler baratísimo. Llaves, al frente, tintorería Goiriz. Informes: Calzada número 101, esquina Dos. Vedado. Teléfono F-2836.
B2 11412 28—12 Jn.

SAN RAFAEL 57, ALQUILO PLANTA baja, propia para comercio. La llave, en la bodega de la esquina. Ferretería Belasciaín 71, esquina a San Rafael.
B2 12280 2—12 Jn.

CRISTINA NUMERO 56, SE ALQUILA en módico precio esta esquina con portal. Es propia para establecimiento o depósito. Informan: Cristina, número 50.
B2 13154 6—14 Jn.

SE ALQUILA EN CERRO, LA ESQUINA de Lombillo y Clavel, compuesta de cuatro locales propios para establecimientos o industrias. También se pueden adaptar para viviendas. Se dan a $10 y $10 cada local. Informes: bodega de enfrente.
B2 12544 3—11 Jn.

MAGNIFICO LOCAL PARA INDUSTRIA, almacén, comercio, en Estrella 79. con 500 metros de superficie; muy barato. La llave e informes: en los altos. Teléfono M-6315.
B2 10774 24—8 My.

SE ALQUILA PRECIOSO LOCAL, propio para establecimiento de cualquier giro; 4 puertas de hierro; portal; cocina; servicio; instalación eléctrica. Precio: $20. Se regala el primer mes. Calle 2 esquina Avenida Tercera, Buena Vista, Marianao, media cuadra paradero Rabel. Llave en la botica. Informes: Buria, Prado 85 M-4106
B2 12763 4—14 Jn

CON CHUCHO DE FERROCARRIL de ochenta metros de extensión, se alquilan tres naves con mil metros superficiales de capacidad y un terreno anexo cercado, de 1.500 metros, es una manzana completa, situada en Pajarito y Desagüe. También otras dos dos naves con 900 metros cuadrados, en la calle Subirana y Desagüe. Informa: "La Vinatera" Arbol Seco y Peñalver.
B2 13222 6—13 Jn.

SE ALQUILA UNA AMPLIA NAVE en Damas 11. La llave, en el 9. Informan: Alvarez y Cía. Reina 6. A-4880.
B2 12779 4—19 Jn.

SE ALQUILA EN LA MANZANA DE Luz, con vista a la Alameda de Paula, un hermoso local propio para comercio u oficinas. Informan: en Prado 21, altos
B2 11196 27—11 Jn.

ALQUILO EN INQUISIDOR 27, POR Luz, dos locales propios para comercio. Precio módico. Llaves: Sastrería y relojería. Informes: A-6523.
B2 13905 10—13 Jn.

DOS LOCALES EN MAGNIFICAS condiciones, por su situación, para comercio o industria, en Jesús del Monte 258, Toyo. Llaves, peletería. Informes: A-6523.
B2 13904 10—13 Jn.

SE ALQUILA, COMO GRAN NEGOCIO para personas de iniciativa comercial y con poco dinero, la casa esquina calle de Sola y Johnson, en Santos Suárez, preparada para cualquier clase de comercio, con armario, espejo y gavetería; mostrador de mármol, instalación de luz, burros para mercancía. Mucha barriada. Informa: Suárez. Telf. F-2321. Precio de situación.
B2 13855 10—18 Jn.

ZAGUAN PROPIO PARA RELOJERO, etc., en sitio céntrico. O'Reilly entre Villegas y Monserrate, se alquila. Informes: O'Reilly 73, altos.
B2 13860 10—13 Jn.

E ALQUILA PARA INDUSTRIA, TERRENO cercado, cuatrocientos metros, con tres habitaciones y dos caballerizas, Flores 6, entre Agua Dulce y Serafines. Se da contrato si desea. Informa: Joaquín Codina, Empedrado 26 (Edificio Larrea).
B2 13817 10—14 Jn.

OFICIOS 90, BAJOS

Se alquila amplio local con 200 metros cuadrados, propio para establecimiento, almacén, depósito u oficina, frente a la Alameda de Paula y pegado al edificio que será nueva Embajada y Consulado de España. Se da en proporción. Informan: en el número 88, almacén de Manuel Muñoz Co.
B2 13827 10—25 Jn.

ALQUILERES

BODEGA: SE ALQUILA SOLA EN esquina, Quiroga y Delicias. Armatostes nuevos.
B2 13151 6—12 Jn.

ALQUILASE SALON-NAVE: 580 METROS superficie, Fernandina 61, entre Monte y Omoa. Llave, bodega. Informes: Banco Gallego, A-6758.
B2 13162 6—16 Jn.

NAVE DE 300 METROS, SAN INDALECIO entre Enamorados y San Leonardo, e informan, F-1632. Línea número 2.
B2 13210 6 jun 11

EN EL VEDADO: SE ALQUILA EN garage particular, plaza para automóvil grande y cuarto para chofer, con servicio sanitario, cerca de Línea y Paseo. Teléfono F-2345. Precio económico.
B2 13378 7—17 Jn.

SE ALQUILA HERMOSO LOCAL PROPIO para comercio o industria, en Gervasio 164 entre Salud y Reina. Informan en Industria 152 esquina a Barcelona.
B2 13584 9 jun 13

PARA BODEGA

Cueto y Enna, Luyanó, preparada con almatostes. Se da en buenas condiciones. Tiene bastante barrio. Informan: en la misma y Telf. M-4663.
B2 13197 6—11 Jn.

SE ALQUILA UNA HERMOSA NAVE en la Calzada de Concha entre Municipio y Rodríguez. Informan: San Ignacio 56.
B2 13310 7—11 Jn.

LOCAL MODERNO, ALQUILO PARA bodega con armatostes, en 35 pesos, propio también para fábrica calzado o botica. Princesa 1, dos cuadras tranvía, Jesús del Monte. Llave, enfrente, letra A. Informan: Teléfono X-2187
13005 5—11 Jn.

BARATO. SE ALQUILA HERMOSO local Cuba número 70 casi esquina a Obispo, propio para notaría, comisiones, oficinas, restaurant; café; barbería. Alquiler, local grande, 35 pesos, local chico, 15 pesos. Informes teléfonos A-4358; M-6263.
B2 12943 4-11 jun.

SE ALQUILA AMPLIA NAVE. PROPIA para almadén, depósito, etc. en Compostela 138, Informes: Egido 87 (café).
B2 12988 5—15 Jn.

LOCAL GRANDE, BARATO

Se alquila de 400 metros cuadrados, con buena luz y bien situado, propio para almacén o industria; tranvía y guaguas a 20 metros de la puerta. Informan en la calle Pedro Pernas 15, entre Calzada de Concha y Teresa Blanco, Luyanó.
B2 13023 5—11 Jn.

B-3. Departamentos.

MALECON 317, LUJOSOS DEPARTAMENTOS cuatro cuartos, servidumbre independiente. Informes: U-3315.
B3 12841 4—14 Jn.

V5DADO: CALLE ONCE ENTRE 20 y 22, alquilo apartamentos a $15.00. Nuevos muy ventilados. Informan el Encargado y Teléfono A-1051.
B3 13434 7—19 Jn.

APARTAMENTOS AMPLIOS Y VENTILADOS, con todo servicio; y habitaciones. Aguila 141, entre San José y Barcelona.
B3 12591 3—11 junio

SAN LAZARO 200 Y MALECON 62; Se alquilan apartamentos y habitaciones; con luz eléctrica y agua corriente. Precio de situación. Informa: encargada. Teléfonos A-6189 y M-2863.
B3 13423 7—17 junio

ALQUILO DEPARTAMENTO INTERIOR, independiente, muy claro, amplio y ventilado. Espada 24 entre San Rafael y San Miguel. Informes allí.
B3 13713 9 jun 14

EDIFICIO PRIETO MURALLA 98

Habana. Situado en el centro más comercial de la Habana. Este moderno edificio cuenta con departamentos frescos, todos exteriores para oficinas, a precios sumamente reducidos. Es el único en este radio, que tiene buzón para la correspondencia aérea y terrestre. En el sexto piso alquilamos una hermosa y amplia casa para vivienda, contando con dos amplias oficinas anexas, propias para un hombre de negocios. Sub-arrendadores. Hermanos Ferreiro Cía. (Almacén).
B3 13264 6 jun 11

SE ALQUILAN A 15 PESOS DEPARTAMENTOS con sala, cuarto, sus servicios y luz toda la noche. Príncipe 13.
B3 13660 9 jun 17

VEDADO, J ESQUINA 9. ALQUILO una accesoria en los bajos y dos habitaciones altas. Informan en la bodega.
B3 13593 9 jun 14

SE ALQUILA UNA SALA ESPACIOSA para bufete de abogado, agente de comercio, etc. Informes: O'Reilly 73, altos.
B3 13861 10—13 Jn.

SE ALQUILA UN APARTAMENTO con todo el servicio en 18 pesos Velazco 5.
B3 13813 10—20 Jn.

CUBA 21 A, ENTRE EMPEDRADO Y O'Reilly. Se alquilan departamentos para oficinas, a $10 y $15. Con limpieza. Informan en la misma.
B3 13697 9 jun 14

B-4. Habitaciones.

SE ALQUILA UNA HABITACION con vista a la calle, con muebles o sin muebles, en 11 y E, Vedado, altos de la bodega. F-5175.
B4 12815 4—11 Jn.

SAN RAFAEL 151 A 153, ENTRE Espada y San Francisco Habitaciones grandes, acabadas de pintar, frescas, modernas, luz y agua abundante; moralidad y decencia, módico alquiler.
B 4 13543 8 14 Jn.

SE ALQUILA BONITA Y FRESCA habitación, vista a la calle, a hombre o señora sola. Unico inquilino. Infanta, 18, esquina a Concordia. Primer piso, derecha.
B 4 13561 8 11 Jn.

HABITACIONES BARATAS, 6, 8, 10 y 12 pesos. Departamentos, $15 $20, Sol 79, Cuba 46; Monte 397; Industria 115, esquina San Miguel; San Isidro 63, luz toda la noche.
B4 12820 4—14 Jn.

REINA Y BELASCOAIN

Altos del café, se alquilan amplias y frescas habitaciones para una o dos personas, a 15, 20 y 25 pesos. Nunca falta el agua. Informan: M-4255
B4 4033 21—21 Junio.

DOS HERMOSAS HABITACIONES con todo servicio, se alquilan, módico precio, a matrimonio solo o señoras de moralidad, con referencias. Comida inmejorable, no es casa de huéspedes. Aguiar 134, segundo, derecha.
B4 13787 9 jun 12

MAGNIFICA OPORTUNIDAD. HOMBRES solos o matrimonios sin niños, alquilo habitación dos balcones calle, luz, limpieza; $16. Con excelente comida, más barata, esmerado servicio, hay teléfono, casa muy tranquila y fresca. Véanla. Gervasio 59, altos, casi esquina Neptuno.
B4 13720 9 jun 12

EN CASA PARTICULAR SE ALQUILAN tres cuartos con luz y balcón a la calle, con derecho cocina y baño a poca familia, por $18 al mes. Calle 10 esquina a 13, número 132, altos.
B4 13703 9 jun 12

CONCORDIA 2, ALTOS, CASA DE FAMILIA americana, se alquila una habitación espléndida, amueblada de nuevo, alquiler módico. Telf. A-6926.
B4 13807 9 jun 16

ALQUILERES

HABITACIONES, ALQUILO MUY AMPLIAS, sumamente frescas, altas y bajas, casa tranquila, con pocos inquilinos a $10.00 y $11.00. Santiago No. 1 entre Zanja y Salud.
B4 13446 7—12 junio

ZULUETA 24 ALTOS CAMBIO DE dueño. Se alquilan espléndidas habitaciones con todo el confort, teléfono, baños calientes, lavabo agua corriente.
B4 13403 7—15 junio

35 PESOS SE ALQUILAN 4 HABITACIONES, garage para una máquina. Otra industria. Otra en 15 pesos, garage, habitación, servicio, sótanos. Calle 27 número 328, entre A y B.
B4 13786 9 jun 12

HABITACIONES: O'REILLY 85, ALTOS: desayuno, almuerzo y comida, $25. Matrimonio, $50. Hay departamentos, con o sin muebles. Agua corriente. Lecciones inglés tres veces semanal. Estricta moralidad.
B4 13161 6—15 Jn.

HOSPEDAJE ECONOMICO: EN EL mejor lugar de la Habana, Prado 85, esquina Virtudes. Habitaciones magníficamente preparadas con agua corriente, a $1.00, $1.50 y $2.00 por día. Por mensualidades, grandes rebajas. Servicio inmejorable. Baño con agua fría y caliente a todas horas. Elevador. Venga a verlas y se convencerá. José Buria. Prado esquina Virtudes. "Salón del Prado".
B4 9222 14—13 Junio.

EN CRISTO 33, ALTOS, ALQUILO habitaciones amuebladas con comida Precios módicos con balcón a la calle.
B4 11950 31—15 Jn.

SE ALQUILAN DOS HABITACIONES independientes, en $9, con luz cada una, en la calle 13 esquina a 6 (Villa Plácida) Vedado.
B4 13153 6—11 Jn.

EN CASA HONORABLE SE ALQUILA la espléndida habitación amueblada a hombres solos o matrimonios sin niños; 17 número 19 esquina a L. F-4578.
B4 13092 5 jun 12

MONSERRATE 93 ENTRE LAMPARILLA Obrapía; se alquilan habitaciones; luz; agua corriente: a precio de situación; otro; informan en la misma.
B4 12921 4 jun 19

SE ALQUILAN AMPLIAS HABITACIONES con baño privado. Reina número 23 altos, entre Aguila y Angeles.
B4 12597 3—18 Jn.

SE ALQUILA UNA HABITACION con todas comodidades, en departamento moderno, ocupado sólo por un matrimonio. Sr. Rosado, Habana 61, departamento 7. Telf. A-0305
B4 12800 4 jun 11

FAMILIA RESPETABLE ALQUILA amplia habitación, lavabo coriente, luz, teléfono, a uno o dos hombres solos; extricta moralidad. Punto céntrico. Tranvías puerta todas direcciones. Teléfono M-1698.
B4 12538 3—12 Jn.

VEDADO; CALLE 17; CASA HONORABLE; alquilo dos espléndidas habitaciones; en una caben cuatro personas cómodamente; con todo servicio; excelente comida; precio módico; en la misma cuarto fresco para caballeros; entrada independiente; teléfono F-1327.
B4 12542 3 jun 15

A LOS EMPLEADOS EN EL AYUNTAMIENTO, Juzgados y Audiencia, a una cuadra de estas oficinas, Consulado 30, altos, se alquila una habitación con pensión completa, lavabo agua corriente y todo el confort moderno, para matrimonio o persona sola. Moralidad absoluta.
B4 12976 5—12 Jn.

AMISTAD 95, PROXIMO A PLAZA Fraternidad, alquilo habitación grande y fresco a hombres solos.
B4 12987 5—15 Jn.

VILLEGAS 56, ALTOS: SE ALQUILA una habitación propia para hombres solos o un matrimonio.
B4 13380 7—12 Jn.

FRESCAS HABITACIONES SE ALQUILAN con toda asistencia. Buena comida. Trato familiar. Agua corriente en todas las habitaciones. Precios equitativos. Línea 28, casi esquina J, Vedado.
B4 13909 10—19 Jn.

SE ALQUILA UN CUARTO, CON COMIDA, a hombre solo. Precio módico. Aguacate 15. Teléfono M-2042.
B4 13300 7—22 Jn.

ZULUETA 34

Se alquilan habitaciones baratas; hay un departamento vista a la calle, muy fresco.
B4 13250 6-11 jun.

ALQUILO DOS ESPACIOSAS HABITACIONES juntas o separadas, agua abundante, casa particular, lo mejor de la Habana. San Juan de Dios 6, altos, entre Compostela y Habana.
B4 13621 9 jun 12

HABITACION MUY GRANDE Y fresca, con balcón a la calle, se alquila en casa de familia respetable, a hombres solos o matrimonio sin niños. San Miguel 179, altos.
B4 13630 9 jun 12

FAMILIA PARTICULAR, UNICO INQUILINO, alquila una o dos habitaciones a $12, con muebles, comida o sin ello, casa fresca. Campanario 123. Reina Salud.
B4 13693 9 jun 12

SE ALQUILA UNA HABITACION con vista a la calle, a hombres solos o matrimonios sin niños, casa muy tranquila. Villegas 82, altos.
B4 13681 9 jun 12

UN PISO AMUEBLADO, CUARTO para caballero solo, con baño completo privado, balcón a la calle, familia inglesa. Infanta 144 D, altos. Esquina 25. U-6437.
B4 13684 9 jun 12

GRAN CASA DE FAMILIAS CON ivsta al mar. Malecón 294, altos entre Lealtad y Escobar.
B4 13478 7-11 jun.

O'REILLY 13 ENTRE CUBA Y Aguiar. Alquilo amplias, ventiladas habitaciones con luz desde $6. Informa encargado en la misma.
B4 12498 2 jun 12

PAJARITO Y CLAVEL

Se alquilan habitaciones a precios de situación. Telf. U-5665.
B4 11857 30—30 Jn.

VEDADO, LINEA 91. ESQUINA A seis, alquilan habitación muy fresca, con baño. Magnífica comida. Casa honorable. Tengo otra independiente, propia para caballeros. Precio muy módico. F-5632.
A2 11578 28 jun 12

B-5. Casas de Huéspedes.

NIAGARA HOUS

Prado 47. Se alquilan habitaciones con baño y sin baño; instalación completa; frente a la brisa del mar. También servimos comida para quien le guste. Informa: Tomás Carballosa
8998 13—13 Junio

GRAN CASA HUESPEDES "LA MATANCERA", Reina 83, esquina a Manrique. Habitaciones amuebladas; ventiladas; con servicio; excelente comida; mucho orden; precios especiales para matrimonios.
B5 13044 5—15 Jn.

"PALM BEACH"

Las habitaciones más frescas, con baño privado que hay en verano, son las de Lamparilla 64.
B5 12124 1 jun 16

HUESPEDES: OBRAPIA 99. HERMOSAS habitaciones, baños calientes todas horas, con muebles, con comida. Una persona, $30, $35; matrimonios; $50; hombres solos, matrimonio sin niños.
B5 12825 4—14 Jn.

CASA DE HUESPEDES: GALIANO 109, altos del City Bank, moralidad; limpieza; buena comida y baños privados con agua caliente en las habitaciones.
B5 13170 6—16 Jn.

GALIANO 111, ALTOS DE STRAND, se alquilan hermosas, ventiladas y fresquísimas habitaciones con excelente baño privado. Comida inmejorable. Precios razonables.
B5 13912 10—16 Jn.

ALQUILERES

"HUESPEDES". EN SAN LAZARO 178 esquina Galiano, alquilo lindísimas habitaciones amuebladas, $13. Todo servicio. Tranquilidad. Distinción. Baño magnífico; agua caliente. Limpieza esmerada. Lugar céntrico. Véalas.
B5 13670 9 jun 12

B-6. Hoteles.

Hotel Astor

BAJO NUEVA ADMINISTRACION

San Miguel y Amistad

Habitaciones con baño privado y todo servicio para una persona desde $40.00 al mes; con comida desde $65.00; para dos personas desde $100.00 al mes.
Indf. 25 May.

THE SAVOY

F y 15 Vedado Telf. F-6140.

Situado en un lugar alto del Vedado, con fácil y frecuente comunicación con la ciudad y repartos. Expuesto a la brisa, con la vista al mar, rodeado de jardines, iluminados de noche, y con 600 metros de hermosos portales. Tan amplio, que los huéspedes pueden aislarse o reunirse con sus amistades en los espaciosos salones, según deseen, ventaja que no le ofrece ninguna de las modernas casas de apartamentos, donde se vive encerrado en sus habitaciones.

Las habitaciones, lujosamente amuebladas, tienen ventilación directa, closets y baño particular, con agua fría y caliente a todas horas.

El comedor de THE SAVOY es uno de los más hermosos y frescos de la Habana; las comidas son seleccionadas e incomparablemente preparadas; el servicio, en mesas separadas para cada familia, activo y competente.

PRECIOS MAS ECONOMICOS QUE NINGUN HOTEL DE LA MISMA CATEGORIA EN LA HABANA Y EL VEDADO, INCLUYENDO TRES EXCELENTES COMIDAS DIARIAS ABRIL A DICIEMBRE 1930

Personas	Día	Semana	Mes
1: desde	$3.25	$18.20	$ 65.00
2: desde	$6.00	$33.60	$120.00

B-6 811 Indf. 1 ab

HOTEL "MADRID"

(Antes "El Fénix"), de F. Pillado y Cía., Habitaciones con todo el confort, a 20, 25, 30 pesos al mes. Table D'Hotel, 60 cts., y a la carta. Hay elevador. Restaurant abierto hasta las 2 a.m. Belascoaín y Concordia. Teléfonos U-1751 U-1752.
B6 9402 15—14 Junio

HOTEL SANTA FE, S. A.

Amistad 61 entre San Rafael y San José. Se alquilan habitaciones amuebladas, matrimonios sin niños, hombres solos, con o sin comida, precios de situación.
B6 11678 29 jun 28

HOTEL LINDBERGH

Animas 58: frescas y ventiladas habitaciones; agua fría y caliente; servicio privado; higiene y moralidad. Desde 15 a 35 pesos. English spoken.
B6 12322 2—2 Julio.

HOTEL BILBAO

De Julio Gutiérrez, antiguo propietario del Palacio de la Mortera. Amplias y ventiladas habitaciones a las calles Neptuno, San Miguel y Consulado. Agua caliente y fría; elevador permanente; situación céntrica; a media cuadra del Parque Central. Precios económicos; moralidad absoluta. Cocina española y criolla. Neptuno 6. Telf. A-9041.
B6 12448 2 jun 12

GRAN HOTEL "COLON", VILLEGAS 110, cinco pisos, elevador a todas horas; ventilado y cómodo como ninguno. Habitaciones con servicio privado, de $20 a $40 mensuales. Diario, de $1 a $2. Almuerzo, 50; comida, 50 cts. Teléfono M-6674.
B6 12989 5 Julio 6

HOTEL "EL ORIENTAL"

Café — Restaurant — Lunch

Zulueta 36, esquina a Teniente Rey. La casa más fresca de la Habana. Departamentos amueblados con balcón a la calle, desde $25 a $40 al mes. Por día: a $1, $1.50 y $2. Comidas a precios módicos. Servicios inmejorables.
B6 4589C 6—6 Julio.

W.— ARRENDAMIENTOS Y ALQUILERES VARIOS

CHALET AMUEBLADO EN VARADERO, acabado de pintar; once habitaciones; dos comedores; dos terrazas; dos garages; cuatro baños y gran sala; junto al Club Náutico. Informes: Teléfono A-6043.
A9 10984 26—12 Jn.

PROPIO PARA JARDIN O CRIA DE aves, doy en arrendamiento un lote de terreno, como de manzana y media cuadrada, entre la Víbora y Los Pinos. F-5268.
A5 13260 6 jun 11

GRAN TERRENO EN LA HABANA, se alquila o se vende; son tres mil metros, próximo a los muelles y Mercado. También locales para industrias y depósitos. Informa, García, Belascoaín 637. Telf. M-2911.
W 4598C 9 jun 17

SE SOLICITAN

S-1. Criadas y Criados.

SE SOLICITA UNA MUCHACHA ESPAÑOLA, fina, de buen aspecto, que sepa servir mesa y de buenas referencias. D y 11, Vedado, de 7 a 1.
S1 13736 9 jun 11

SE NECESITA COLOCAR UNA MUCHACHA de criada de mano o de manejadora, con referencias. Teléfono FO-1828.
S1 13768 9 jun 11

SE SOLICITA UNA MUCHACHA, ES igual de color que española, para limpieza de la casa y atender dos niños ya mayores. Sueldo, $25. Calle 6 esquina 5. Reparto La Sierra.
S1 13760 9 jun 12

SOLICITO CRIADA BLANCA, QUE sepa servir bien la mesa; otra para habitaciones, que sepa coser un poco. Se piden referencias. $25 y uniformes. Vedado, calle 15 número 380 esquina 2. Venga después de las 9.
S1 13777 9 jun 11

SE SOLICITA UNA JOVEN ESPAÑOLA para los quehaceres de la casa sueldo, $20. Informan, Salud número 45, altos.
S1 13797 9 jun 12

SE SOLICITA CRIADA DE CUARTOS y coser, $25 y uniformes. Se exigen referencias. De 11 a 3. Calle 6 número 191 entre 23 y 25.
S1 13801 9 jun 11

SE SOLICITA UNA BUENA CRIADA para las habitaciones, que sea formal y tenga recomendaciones. Sueldo $25 y uniformes. Calzada del Cerro 699.
S1 13856 10—15 Jn.

SE SOLICITAN

S-2. Cocineras y Cocineros.

COCINERA: SE SOLICITA UNA SEÑORA española de mediana edad, para cocinar y ayudar a los demás quehaceres. No ha de dormir en la colocación. Informan: Neptuno 188 (mueblería) entre Gervasio y Belascoaín
S2 13390 7—13 Jn.

SE SOLICITA UNA BUENA COCINERA repostera, que tenga buenas referencias; tiene que hacer plaza. Llamar al F-3553.
S2 13722 9 jun 12

SE SOLICITA ESPAÑOLA PARA COCINAR a corta familia. Sueldo, quince pesos. Puede dormir en la misma. Calle 6 número 216 entre 21 y 23, Vedado.
S2 13798 9 jun 11

SE SOLICITA UNA JOVEN ESPAÑOLA para cocinar y limpiar. No duerme en la colocación. Informan: Aguiar y Peña Pobre, altos bodega "El Mono". Pregunte por Rosa Castellanos.
S2 13874 10—13 Jn.

S-3 Manejadoras

SE DESEA COLOCAR UNA JOVEN española para criada de manos o de manejadora. Informan: Teléfono A-4064. O'Reilly 34.
S3 13498 8—11 Jn.

SE SOLICITA UNA MANEJADORA (alemana), para una niña de meses, y una criada para limpiar por horas, ambas deben saber coser y tener buenas referencias. 2 y Quinta, Reparto La Sierra.
S3 13615 9 jun 12

S-8. Costureras, modistas y sombreras.

SE SOLICITA UNA COSTURERA QUE sepa cortar trajes de tarde y noche; tener referencias. Calle 29 y 30, Alturas del Vedado. Se recibe de 2 a 4 de la tarde.
S7 13678 8—11 Jn.

S-9. Operarios y Aprendices.

AVISO SE SOLICITAN EXPERTAS preparadoras para toda clase de calzado. Pagamos mejores precios que ninguna otra fábrica y, además, los viajes de ida y regreso a las que viven en el Cerro y la Habana. Tenemos trabajo todo el año. No se deje sorprender por malas informaciones propagadas por elementos maleantes que han tenido que ser separadas de esta fábrica por su mala conducta. Visítenos y se convencerá de nuestra seriedad y buen trato. Compañía de Calzado "El Morro S. A.", General Machado.
O9 12326 2—12 Jn.

S-11 Agentes y Socios.

SE SOLICITAN SEÑORITAS QUE puedan desempeñar una agencia donde serán remuneradas con una buena comisión y también con un sueldo, si el trabajo lo llevasen a cabo con efectividad. Informan: en Tejadillo número 45, de 9 a 12 y de 3 a 6.
S11 11987 31—30 Jn.

SOLICITO PERSONAS Y VENDEDORES quieran comprar juegos corbata y pañuelo fantasía, de seda, pintados a manos, para caballero, 40 cts. Propaganda; mi trabajo vale mucho más. Pinto vestidos y pañuelos. San Ignacio 12, altos, Martín.
S11 13899 10—12 Jn.

NECESITO SOCIO CON POCO DINERO, abrir bodega con todos utensilios. Informa: Alvarado 42. Alba. Santa Amalia.
S11 13051 5—14 Jn.

SE SOLICITAN AGENTES QUE SEAN diligentes, que quieran ocuparse de la representación de una institución muy conocida. Se les abonará una buena comisión y si su trabajo resulta, disfrutarán de una asignación. Informan: en Tejadillo número 45, de 9 a 12 y de 3 a 6.
S11 11988 31—30 Jn.

SOLICITO SOCIO SERIO Y SOLVENTE, que disponga de 200 pesos para empezar, para instalar un taller de aparatos de gas y hojalatería. Tengo patente conocida. Se puede ganar cien pesos mensuales. Hay máquina y herramientas. Garantizo ese dinero. Inviértalo; no se lo coma sentado en su casa. U-5720.
S11 13359 7—11 Jn

S-12. Solicitudes Varias.

DEEAMOS UN PROFESOR PARA Primera y Segunda enseñanza, prefiriéndose que lo sea en Teneduría de Libros y Taquigrafía en inglés. Academia "Mercedes", Concordia 70.
S12 13848 10—13 Jn.

SE OFRECEN

O-1. Criadas y Criados.

SE OFRECE MUCHACHA FINA, ESPAÑOLA, para cuartos y coser, acostumbrada al servicio fino de buenas casas y con magníficas referencias. Sabe planchar ropa fina de señora y desea familia honorable. Teléfono F-2375.
O1 13204 6—11 Jn.

UN JOVEN JAPONES, CON REFERENCIAS desea colocarse para criado de manos. Informan: Telf. A-9814.
O1 13314 7—12 Jn.

SE DESEA COLOCAR UNA JOVEN española para criada o manejadora; tiene referencias. Telf. F-4771
O 7 13530 8 11 Jn.

SE DESEA COLOCAR UN BUEN criado, sabe hacer toda clase de helados; tiene buenas recomendaciones, lo mismo para portero. Calle Aguacate 138. Telf. M-8042.
O1 13808 9 jun 12

DESEA COLOCARSE UNA BUENA criada de mano, tiene referencias, es seria y trabajadora, desea casa de moralidad, no gana menos de lesten antes de las 8 mañana. Te. $25. Por ser casa particular no moléfono F-5661.
O1 13802 9 jun 11

DESEA COLOCARSE UNA JOVEN para los quehaceres de una casa. Sabe coser y bordar. No tiene pretensiones. Informan, Sol 24. Teléfono A-2921.
O1 13806 9 jun 12

SE DESEA COLOCAR UNA JOVEN española para criada de mano, es recién llegada y no tiene pretensiones. No tiene teléfono. Su dirección es: Flores y Enamorados, carnicería, Santos Suárez.
O1 13809 9 jun 11

UNA SEÑORA DE COLOR, SERIA, limpia, cumplidora, desea para criada de mano, cuartos o todo servicio de matrimonio. Zapata y B, bodega. Telf. F-1943.
O1 13774 9 jun 11

DESEA COLOCARSE UNA MUCHACHA española para criada de cuartos o los quehaceres de un matrimonio, no es muy joven y tiene buenas referencias. Llame a U-7803.
O1 13609 9 jun 11

JOVEN ESPAÑOLA DESEA COLOCARSE casa respetable, de criada de mano o manejadora, es trabajadora y acostumbrada con niños, va al Vedado o repartos, tiene referencias. Telf. I-5683.
O1 13702 9 jun 11

SE OFRECEN

UN BUEN CRIADO DE MANOS DESEA colocarse en casa particular. Tiene buenos informes de las casas que ha trabajado. Es serio. Teléfono M-5264.
O1 13485 8—11 Jn.

SE DESEA COLOCAR UNA JOVEN española para criada de manos. Informan: San José 103. Visita Vázquez.
O1 13486 8—11 Jn.

DESEA COLOCARSE UNA MUCHACHA española de criada de manos o manejadora. Es muy humilde y trabajadora. Tiene muy buenas referencias. Llame al Telf. U-1282.
O1 13495 8—11 Jn.

SE DESEA COLOCAR UIA MUCHACHA española para criada de manos o cuartos o manejadora. Teléfono I-6399.
O 1 13546 8 11 Jn.

DESEA COLOCARSE UNA MUCHACHA española de criada de cuartos y coser; o de manejadora; es buena y cariñosa. Informan en San Ignacio 96.
O 1 13545 8 11 Jn.

DESEA COLOCARSE JOVEN ESPAÑOLA para criada de manos, cuartos o manejadora. Teléfono F-5179.
O 1 13538 8 11 Jn.

SE OFRECE CRIADA ESPAÑOLA para todos los quehaceres de un matrimonio. Teléfono F O 7460.
O 1 13536 8 8 11 Jn.

SE DESEA COLOCAR UNA MUCHACHA española para comedor o cuartos; informan, San Pedro, 6, La Perla.
O 1 13563 8 11 Jn.

SE DESEA COLOCAR UNA MUCHACHA española para limpieza. Sabe algo de cocina española. Es de suma moralidad y buena conducta. Desea casa formal y seria. Tiene quien la represente. Informan: Zaldo 28. Teléfono U-3069.
O1 13516 8—12 Jn.

SE OFRECE UN JOVEN ESPAÑOL para criado de mano o para cuidar jardín, y tiene buenas referencias. Telf. FO-2675.
O1 13614 9 jun 11

SE DESEA COLOCAR UNA MUCHACHA española en casa de moralidad, para cocinar y limpiar corta familia para criada de mano o manejar o lia, no tiene pretensiones, tiene referencias donde ha trabajado. Teléfono F-5841.
O1 13581 9 jun 12

DESEA COLOCARSE UNA JOVEN ESPAÑOLA para cuartos, sabe coser, lleva tiempo en el país, trabajó en buenas casas. Informan, O'Reilly 92, altos. Telf. M-9212.
O1 13710 9 jun 12

SE DESEA COLOCAR UNA ESPAÑOLA de mediana edad de criada de mano o para ayudar a la cocina, sabe muy bien su obligación y es muy formal. Telf. U-8221.
O1 13628 9 jun 12

SE DESEA COLOCAR UNA MUCHACHA española para criada de mano o para cocinar y limpiar a un matrimonio solo, tiene referencias. Informan, M-7162.
O2 13748 9 jun 11

SE OFRECE BUEN CRIADO DE MANOS, español, mediana edad. Lo mismo camarero, portero consultorio médicos o cualquier trabajo. Referencias satisfactorias del todo. Teléfono A-7012.
O1 13863 10—12 Jn.

SE OFRECE BUENA CRIADA DE MANO, española, o para habitaciones. En la misma otra que desea dormir fuera, y una cocinera repostera, las tres tienen recomendaciones. Teléfono A-4792.
O1 13669 9 jun 11

SE DESEA COLOCAR UNA JOVEN del campo, blanca, para criada de mano o manejadora; sin pretensiones. Llame al A-9486 a Esther.
O1 13666 9 jun 12

DESEA COLOCARSE UNA JOVEN española, para criada. Sabe su obligación. En la misma una buena cocinera con buenas referencias las dos. A-0339. A todas horas.
O1 13662 9 jun 12

DE CRIADO DE MANOS, DESEA COLOCARSE joven español, de 29 años, con referencias de las últimas casas que ha trabajado, las cuales le recomiendan. F-5291.
O1 13566 8—11 Jn.

SE OFRECE UNA MUCHACHA ESPAÑOLA para doncella. No le importa viajar; está práctica; o costura solamente. No le importa familia extranjera. Telf. A-5985.
O1 13570 8—11 Jn.

SE DESEA COLOCAR UNA JOVEN para criada de manos o para cocinar y limpiar para un matrimonio solo. Luz 8. Teléfono A-5985.
O1 13571 8—11 Jn.

DESEA COLOCARSE JOVEN ESPAÑOLA para criada de mano o de cuartos, sabe lavar ropa fina, sabe cumplir con su obligación. Calle 25 número 410, entre 4 y 6. Vedado. F-1140.
O1 13769 9 jun 11

SE DESEA COLOCAR UNA MUCHACHA española de criada de mano, o ayudar a la cocina, tintorería La Estrella, Luz 41 esquina Habana. Teléfono M-1734.
O1 13725 9 jun 12

SE DESEA COLOCAR JOVEN ESPAÑOLA de criada de mano, tiene referencias, es formal y trabajadora. F-4804.
O1 13745 9 jun 11

DESEA COLOCARSE UNA JOVEN ESPAÑOLA de criada de mano o comedor. Telf. M-5878.
O1 13744 9 jun 12

SE DESEA COLOCAR MUCHACHA española, para hacer limpieza si es poca familia, no le importa ayudar a la cocina. Duerme afuera o en la colocación. Es trabajadora y formal. Telf. F-4678.
O1 13754 9 jun 12

DESEA COLOCARSE DE CRIADO DE mano, un joven del país, tiene muy buenas referencias. Pedirlas a casa del señor Gómez Mena. Teléfono F-4619.
O1 13780 9 jun 11

SE DESEA COLOCAR UNA MUCHACHA de 16 años de criada de mano o manejadora, tiene recomendaciones. Telf. F-5775.
O1 13782 9 jun 11

JOVEN ESPAÑOLA DESEA COLOCARSE criada de mano, lleva tiempo en el país, no importa ayudar poco. Telf. U-6565.
O1 13791 9 jun 11

UN JOVEN ESPAÑOL DESEA COLOCARSE de criado de mano, está acostumbrado a trabajar en casas muy finas, sabe servir a la rusa y tiene buenas referencias. Informan. I-6944.
O1 13794 9 jun 11

DESEA COLOCARSE UNA JOVEN española de criada de mano, lleva poco tiempo en el país, tiene quien la garantice. Telf. A-1715.
O1 13795 9 jun 12

SE OFRECE CRIADO ESPAÑOL, PARA casa particular, práctico en el servicio de comedor, con buenas referencias. Informan. Telf. I-3286.
O1 13688 9 jun 12

SE DESEA COLOCAR UNA JOVEN española para los quehaceres de corta familia, sabe cumplir con su obligación, no se coloca por $20. Informan, Habana 95. Telf. M-5530.
O1 13755 9 jun 11

SE DESEA COLOCAR UNA JOVEN española para criada de mano o para cocinar y limpiar casa de corta familia, tiene buenas referencias. Informan, Animas y Oquendo, carnicería.
O1 13778 9 jun 12

SE DESEA COLOCAR JOVEN ESPAÑOLA de criada de manos o cocina. Informes: U-8685.
O1 13835 10—12 Jn.

JOVEN ESPAÑOLA, DESEA COLOCARSE para cuartos o manejadora; sabe coser; tiene referencias. Informan: Mercaderes 2, moderno, altos, habitación 4, entre Empedrado y Chacón.
O1 13812 10—12 Jn.

ANUNCIESE EN EL Diario de la Marina

SE OFRECEN

DESEA COLOCARSE UNA JOVEN española para criada de manos. Calle 11 número 47, entre 10 y 12, Vedado.
O1 13569 8—12 Jn.

CRIADO ESPAÑOL, JOVEN, SE OFRECE para casa particular, acostumbrado en el servicio fino, con inmejorables referencias de casas conocidas. Informan, Telf. A-2348.
O 1 13551 8 11 Jn.

SE OFRECE CRIADO DE MANOS español, joven, habituado a todo servicio esmerado, con recomendación de casas conocidas; o para segundo criado. Teléfono A-4792; sin pretensiones.
O1 13890 10—12 Jn.

SE OFRECEN DOS JOVENES ESPAÑOLAS, en casa de estricta moralidad. Una para limpiar; otra para labores de costura; corta; cose y borda con perfección. Tienen quien las represente. Prefieren la Víbora. Informan: Estrada Palma 68, altos, Víbora. Teléfono I-2588.
O1 13513 8—11 Jn.

O-2. Cocineras y Cocineros

UN ASIATICO JOVEN DESEA COLOCARSE de cocinero en casa particular o comercio; cocina a la española y a la criolla; tiene buenas referencias; informes, Concordia y Amistad; teléfono M-5595.
O2 13121 5 jun 12

DESEA COLOCARSE JAPONES HABLA inglés. Buen cocinero repostero, criolla, española, francesa, americana. O de finca, jardines. Tiene referencias. Telf. A-3495.
O2 13650 9 jun 12

SE DESEA COLOCAR UN BUEN COCINERO y repostero, joven, con mucha práctica y buena sazón, no tiene pretensiones. Informan, Reina 14, bajos. Telf. M-6507.
O2 13651 9 jun 11

COCINERO ESPAÑOL MEDIANA edad, desea colocarse, particular o comercio, sabe criolla, francesa, inglesa, etc. Telf. A-4049.
O2 13604 9 jun 11

UNA ESPAÑOLA DE MEDIANA edad se coloca para cocinar y limpiar, es buena cocinera, y sumamente honrada y trabajadora. Omoa 11.
O2 13599 9 jun 11

SE DESEA COLOCAR UNA SEÑORA española para cocinar y limpiar a corta familia. Tiene referencias. Domicilio: San Rafael número 174, segundo piso, entre Infanta y San Francisco.
O2 13600 9 jun 12

DESEA COLOCARSE COCINERO ESPAÑOL para fonda o comercio. Informan, Angeles 13. Telf. M-5825.
O2 13592 9 jun 12

SE DESEA COLOCAR UNA SEÑORA de mediana edad, vizcaína, para cocinar, sabe cumplir con su obligación. Telf. M-3779.
O1 13644 9 jun 11

DESEA COLOCARSE COCINERA REPOSTERA de color, de mediana edad. Informan, teléfono F-2913.
O2 13676 9 jun 12

COCINERO REPOSTERO SE OFRECE. Hace toda clase dulces y pastelería con perfección. Español, mediana edad, hombre solo y con muy buenas referencias de mi trabajo. Informan, M-3588.
O2 13700 9 jun 11

SE DESEA COLOCAR UN COCINERO joven, asiático, cocina excelente a la española, o criolla y repostería, muy limpio, tiene recomendaciones donde trabajó hace mucho tiempo de casa particular. Informan, teléfono A-4324.
O2 13679 9 jun 12

DESEA COLOCARSE UNA BUENA cocinera de color. No duerme en la colocación y no saca comida. En la misma, una criada, A-0339. A todas horas.
O2 13663 9 jun 12

SE OFRECE COCINERA REPOSTERA española con varios años de práctica, referencias a satisfacción, duerme fuera. Hace plaza si lo desean. Informan, Telf. I-5496.
O2 13747 9 jun 11

SE DESEA COLOCAR UNA JOVEN española para cocinar, no le importa ayudar en otros quehaceres; en la misma se coloca una señora española de mediana edad, de cocinera, no le importa otros quehaceres, tienen buenas referencias. Teléfono A-2600.
O2 13739 9 jun 11

SE DESEA COLOCAR UNA BUENA cocinera española, si es corta familia puede cocinar y hacer limpieza, tiene buenas referencias y sabe cumplir bien con su obligación. Informan, San Miguel número 210 B. teléfono U-7960.
O2 13659 9 jun 11

SE DESEA COLOCAR MUCHACHA española para cocinar a corta familia, puede ayudar a la limpieza si es casa chica, desea casa de moralidad, tiene referencias. Lealtad 87.
O2 13618 9 jun 11

JOVEN CHINO COCINERO Y REPOSTERO desea colocarse en casa particular, cocina a la criolla, española y americana, tiene buenas referencias. Telf. A-4341. Manrique 81, A, altos.
O2 13657 9 jun 12

SE DESEA COLOCAR UNA BUENA cocinera española, si es corta familia puede cocinar y hacer limpieza, tiene buenas referencias y sabe cumplir bien con su obligación. Informan, San Miguel número 210 B. Telf. U-7960.
O2 13659 9 jun 11

JOVEN ESPAÑOLA DESEA COLOCARSE para cocinar y limpiar. Sabe su obligación y tiene referencias. Crespo 48.
O2 13799 9 jun 12

DESEAN COLOCARSE DOS MUCHACHAS españolas, una para cocinar y la otra para cuartos o comedor, con buenas referencias. Teléfono M-3857.
O2 13783 9 jun 11

SE DESEA COLOCAR UNA MUCHACHA española, sin pretensiones, para cocinar y limpiar matrimonio solo o corta familia, lo mismo de criada de mano, desea casa de moralidad. F-4703.
O2 13776 9 jun 11

DESEA COLOCARSE JOVEN ESPAÑOLA para cocinar o limpiar, si es poca familia lo hace todo. Informan, Telf. M-4007.
O2 13775 9 jun 11

UNA SEÑORA ESPAÑOLA DESEA colocarse para cocinar y limpiar para un matrimonio solo o cocinar solo siendo cocina sencilla. Duerme afuera. Informan, Estévez número 64. Telf. A-4298.
O2 13699 9 jun 12

SE QUIERE COLOCAR DE COCINERA una señora de color, prefiriendo Vedado; duerme fuera, sin pretensiones. Telf. F-3442. Margarita.
O2 13643 9 jun 11

DESEA COLOCARSE UNA MUCHACHA española para cocinar y limpiar, con referencias, prefiere dormir fuera. Telf. FO-2667.
O2 13788 9 jn 11

SE DESEAN COLOCAR DOS JOVENES españolas, una para cocinar y limpiar a corta familia y otra criada de mano o manejadora, y tienen buenas referencias de donde han trabajado. Telf. A-8350.
O2 13793 9 jun 11

SE COLOCA COCINERA JOVEN DE color, sabe cocinar, con referencias. Informan. FO-2256.
O2 13680 9 jun 11

DESEA COLOCARSE UN MATRIMONIO español. Ella, buena cocinera. El entiende electricidad y pintura; para un ingenio o encargados de una casa. También se colocan solos. U-6728.
O2 13911 10—12 Jn.

UN JOVEN CHINO COCINERO REPOSTERO para casa particular, cocina criolla, española, francesa; cumple con su obligación. Tiene buenas referencias. Informan, Santa Clara número 3. Rafael Tur. M-4763.
O2 13672 9 jun 12

M.E.C.D. 2016

SE OFRECEN

COCINERO ESPAÑOL DESEA COLOcarse. Cocina española y criolla. Sale al campo. Tiene referencias de las casas que ha trabajado; sin pretensiones. Informan: Calle Real, Marianao, Finca Bagatelle.
O2 13518 8—11 Jn.

SEÑORA MEDIANA EDAD, DESEA colocarse para cocinar. Sale al campo. Gloria 67, bajos.
O2 13913 10—12 Jn.

SE DESEA COLOCAR MUCHACHA española de cocinera, tiene buenas referencias, sabe su obligación, es limpia, entiende de repostería, hace plaza. F-5763.
O2 13689 9 jun 11

O-3. Manejadoras.

DESEA COLOCARSE UNA MUCHAcha española recién llegada; muy seria en su trabajo, para manejadora o criada de mano. Llamen al teléfono A-7782 o a su dirección. Monte 311.
O3 12940 4-11 jun

OFRECESE MANEJADORA JAMAIquina muy cariñosa con los niños y limpia; en la misma otra jamaiquina para cocinar y limpiar o para lavar, tienen referencias buenas. Llamen A-4175.
O3 13803 9 jun 11

LIGHT COLOR GIRL WITH GOOD references from well known families desires work as nurse, maid or general worker. Half or whole days. Telf. F-2574.
O3 13653 9 jun 12

SE DESEA COLOCAR UNA SEÑORA joven, peninsular, para manejadora o cuartos, entiende algo de costura y está acostumbrada con los niños chiquitos, tiene referencias de buenas casas. Informan, teléfono FO-1819.
O3 13758 9 jun 11

DESEAN COLOCARSE DOS MUCHAchas españolas, una para manejadora y otra para cocinar y limpiar, tienen referencias. Telf. M-7078.
O3 13682 9 jun 12

SE DESEA COLOCAR UNA MUCHAcha española para cuartos o para manejadora, es muy formal y sabe cumplir con su obligación. Reina 98. Telf. A-1727.
O3 13789 9 jun 12

SE DESEA COLOCAR UNA JOVEN española para manejadora o criada de mano o para los quehaceres de un matrimonio, no le importa ir afuera de la Habana, tiene referencias de donde ha trabajado. A-4832.
O3 13765 9 jun 11

SE DESEA COLOCAR UNA JOVEN española para cuartos o comedor; otra para manejadora, tienen recomendaciones. Telf. F-1244.
O3 13763 9 jun 12

OFREZCO MANEJADORA ESPAÑOla, mediana edad, con referencias de las mejores casas de la Habana. A-9577.
O3 13761 9 jun 11

DESEA COLOCARSE MUCHACHA ESpañola de manejadora o criada de mano. Informan, A-1626.
O3 13687 9 jun 11

SE DESEA COLOCAR UNA JOVEN peninsular de manejadora o criada de mano, tiene recomendaciones. Telf. F-2366.
O3 13698 9 jun 12

SE DESEA COLOCAR UNA MUCHAcha española para manejadora o para cuartos o coser. Informan: Teléfono U-4928.
O3 13889 10—13 Jn.

REFINE ENGLISH SPEAKING GIRL seek position has nurse, speak spanish, has good reference. Call, F-4190.
O3 13636 9 jun 12

O-5. Jardineros.

SE OFRECE ESPAÑOL PARA JARdinero, fregador máquinas. Es trabajador; buenas referencias; sin pretensiones. FO-9022.
O5 13512 8—11 Jn.

UN JOVEN ESPAÑOL DESEA EMplearse de jardinero, no le importa emplearse en alguna finca inmediata a la Habana. Cuenta con referencias de buenas casas donde trabajó. Telf. FO-3131.
O5 13668 9 jun 12

O-6. Choferes

CHOFER ESPAÑOL MECANICO, CONOCEDOR de toda clase de máquinas, ofrece sus servicios a casas particulares o comercio, tiene buenas referencias personales de las casas donde ha trabajado. Informan: Teléfono FO-2748.
O6 13597 9 jun 12

DESEA COLOCARSE UN JOVEN PAra fregar máquina particular y hacer otros quehaceres, sabe manejar, tiene bicicleta para hacer mandados. Telf. F-5601.
O6 13764 9 jun 11

OFREZCO CHOFER ESPAÑOL, JOven, con 9 años de práctica en cualquier tipo de carro, buenas referencias y sin pretensiones. A-9577.
O6 13752 9 jun 11

DESEA COLOCARSE UN JOVEN PAra chofer en casa particular, tiene referencias de la última que trabajó; preguntar por Ignacio. Teléfono FO-9271.
O6 13721 9 jun 16

CHOFER JOVEN, ESPAÑOL, DESEA colocarse en casa particular o comercio. Tiene buenas referencias de casas donde trabajó y no tiene pretensiones. Telf. F-4687.
O6 13851 10—12 Jn.

CHOFER DESEA COLOCARSE EN casa particular, es práctico y cumplidor, tiene referencias. Informan, Teléfono M-9247.
O6 13631 9 jun 12

CHOFER FORMAL, BUENAS REFErencias, sin pretensiones, doce años prácticas. F-5732.
O6 13690 9 jun 11

CHOFER MECANICO, SE DESEA colocar, 14 años de práctica, chofer casa de comercio, tiene referencias Informan, Zapata 26 entre Basarrate y Mazón. U-1810.
O6 13719 9 jun 14

O-7. Costureras, modistas y sombreras

MODISTA. SE OFRECE UNA MULAtica joven, sabe coser y cortar, bordar a mano y en máquina. F-4427. No tiene inconveniente quedarse en la casa.
O7 13582 9 jun 13

DESEA COLOCARSE PARA COSER, una costurera, cose de todo, en casa particular por días o por meses; en la misma dos muchachitas. Informan, calle 11 número 31 entre 6 y 8. Vedado.
O7 13610 9 jun 11

OFRECESE COSTURERA ESPAÑOLA, cose y borda a la perfección, hace alguna limpieza. También otra española para cuartos; no tienen pretensiones; tienen buenas referencias. A-4175.
O1 13804 9 jun 11

COSTURERA, DESEA COSER EN SU casa o a domicilio. Corta y cose por figurín y especialidad en ropa de niño. Informan: Industria 50, segundo piso.
O7 13849 10—13 Jn.

O-9. Operarios y Aprendices.

SE OFRECE UN TORNERO MECAnico con muchos años de experiencia en el oficio, puede someterse a prueba. Hotel Tres Coronas, entre Egido y Gloria. Pregunten Félix Plasencia.
O9 13790 9 jun 12

SE OFRECEN

SE OFRECE UN MECANICO TORNEro con varios años de experiencia en los ingenios. No tiene pretensiones en el oficio. Pregunte por Francisco Vinent. San Juan y San Andrés, Marianao.
O9 13792 9 jun 13

CARPINTERO BUENO: VOY A DOmicilio a trabajar; compongo todas clases de muebles; barnizado y esmaltado. Ernesto Serra. Finlay 128 B. Telf. U-1197.
O9 13617 9 jun 13

O-10. Oficinistas.

TENEDOR DE LIBROS Y CORRESponsal en inglés y español, competente, con mucha experiencia y buenas recomendaciones, ofrece sus servicios para almacén o fábrica. Menéndez. M-4462.
O10 13730 9 jun 13

SEÑORITA TAQUIGRAFA Y MECAnógrafa en español, traductora de inglés y francés, desea colocarse en oficina seria. No tiene pretensiones de gran sueldo. Informes: en Máximo Gómez (Monte) 477, altos. "Academia Moderna". También informan de un chofer experto, que conoce bien la ciudad.
O10 13840 10—14 Jn.

JOVEN DESEA COLOCACION, AUXIliar de carpeta. Sabe español, francés, algo de inglés. Tiene pocas pretensiones y buenas referencias. Informan: Telf. M-3481.
O10 13815 10—14 Jn.

TAQUIGRAFO MECANOGRAFO EN inglés y español; desea colocarse Tiene buenas referencias y pocas pretensiones. Pueden dirigirse a Ramón Martn Alvarez, Amistad 24 altos.
O-10 13886 10—13 Jn.

O-12. Ofertas Varias.

SEÑORA DECENTE, CON BUENAS referencias, desea casa de familia que se ausente, para cuidarla o para señora de compañía. Buenaventura 31 y medio, entre Concepción y San Francisco. F. Q. Víbora.
O12 12789 4—19 Jn.

DAMA EDUCADA SE OFRECE PAra servir de auxiliar o secretaria a caballero honorable. Telf. M-2924. Puede llamar nada más que de noche a once de la mañana.
O10 13607 9—12 Jn.

SE OFRECE UN MATRIMONIO, JUNtos o separados, ella para cocinar y él para criado, también sabe manejar. Infanta y Jovellar, bodega. U-7027.
O12 13704 9 jun 11

SEÑORA SOLA, DESEA HACERSE cargo de la limpieza de un bufete a cambio de una habitación, o para encargada de una casa chica (no solar). Dirección: Aguacate 122, altos, preguntar por Caridad.
O12 13825 10—12 Jn.

SE OFRECE SEÑORA EDUCADA Y de moralidad, española, para acompañar señora o dama de compañía; sabe coser y si se ofrece un día, entiende la cocina. Puede ir al campo. Tiene muy buenas referencias. Informan, Amistad 23, María.
O12 13601 9 jun 11

AGENCIAS DE COLOCACIONES

LA BELLITA: SIRVE RAPIDAMENte, con referencias y garantías, a cualquier punto de la República, toda clase de sirvientes de todas clases. Para informes: Telf. FO-3148.
X 13524 8—13 Jn.

"LA PURISIMA". A-0339. LA AGENcia preferida de la alta sociedad que se recomienda por sí sola con su buen servicio y personal escogido, con referencias.
X 13664-65 9—15 Jn.

LA RAPIDA. U-8221. SANTIAGO 36 B, tiene muy buenas cocineras, criadas, manejadoras, etc., del país y españolas, con referencias y acostumbradas al servicio. Servicio esmerado y permanente.
X 13674 9 jun 16

SE COMPRAN

C-5. Muebles y Prendas.

COMPRAMOS
CAMBIAMOS
Y ALQUILAMOS
MUEBLES
A PLAZOS Y
AL CONTADO
Belascoaín 34, entre San Rafael y San José.
Telf. U-1610

V5 11875 30—13 Jn

M-6806. COMPRO MUEBLES: PIAnos, máquinas escribir, coser, burós, archivos, objetos arte, prendas, oro viejo, antigüedades, ropa, baúles escapartes, maletas cuero, todo valor. Salud 28. M-6806.
C5 13671 9 jun 16

C-6. Maquinarias.

COMPRO DOS MALACATES Y SIErra circular de carro, usadas: cada aparato con caldera independiente, en buenas condiciones; proposiciones en duplicado a San Francisco número 161, Lawton; Sr. Hansen.
C6 13095 5 jun 14

C-8 Instrumentos de Música.

COMPRO DISCOS USADOS. PAGO más que nadie. Kioscos números 95, 96 y 97. Trocadero esquina a Zulueta, Mercado de Colón. Teléfono A-2655. Señor Figueroa.
C8 13596 9 jun 11

C-10. Cajas Registradoras.

COMPRO TODA CLASE DE CONTAdoras, pagándolas en el acto; vengan o avisen M-9571. Si usted tiene alguna escriba a J. R. Ascencio. Campanario 89, Habana.
C10 9235 14 jun 13

C-12. Objetos Varios.

PARTICULAR, COMPRA MAQUINAS escribir usadas, todas marcas, pagando al momento su importe. Aproveche esta oportunidad; venda bien su máquina escribir. Telf. A-0369. Jesús María 12.
C12 13192 6—21 Jn.

SE COMPRAN

COMPRO LOTES MERCANCIAS POR cuenta propia, por escrito a: "Comprador", Dpto. Anuncios Clasificados LA MARINA.
C12 13828 10—13 Jn.

MARTINEZ, TELFONO M-9659

Compro ropa usada, zapatos y todo objeto de vestir de caballeros. Monserrate y Teniente Rey. Teléfono M-9659.
V12 13647 9 julio 9

COMPRAMOS Y EMPEÑAMOS ROpa de caballeros, corte moderno; mantas burato; máquinas coser de Singer; burós y máquinas escribir. Suárez 17.
C12 13742 9 jun 16

SE VENDEN

V-1. Casas.

SE VENDE LA CASA VIVES 81; placas monolíticas está alquilada; cien pesos un solo recibo, es una ganga; informa: su dueño de 7 a 12 a. m. en los bajos.
9062 13 12 Junio.

URGENTE: SE VENDE UNA CASITA madera, cielo raso, doble forro; piso mosaico; dos cuartos; sala; comedor y servicios, Reparto Lawton, Buena comunicación. U-6728.
V1 13910 10—12 Jn.

AVENIDA CHAPLE Y O'FARRILL, moderna, 540 metro, sala, saleta, 3 cuartos, baño intercalado, comedor, galería 2|4 criados, garage, techos monolíticos, terreno expannsión 300 m. barata. I-5361.
V1 13450 7—11 junio

GRAN ESQUINA CON ESTABLECImiento en lo mejor y más alto de la calzada Luyanó moderna, fabricación primera, buena renta $15,500, techos monolíticos. I-5361.
V1 13449 7—11 junio

SI QUIERE BUENOS ALQUILERES con poco dinero tengo unas casitas modernas rentan $250 770 metros fabricación primera, cerca calzada Jesús del Monte, ielorraso, preciosas. I-5361.
V1 13448 7—11 junio

CASA MODERNA EN AYESTERAN. Vendo espléndida casa moderna dos plantas en la calzada de Ayesterán, bajos propios para industria y los altos para vivienda de familia. Se trata de una necesidad. Se da muy barata. Tratar con el dueño, Jacinto González. Ayesterán y Lombillo.— Teléfono I 4440.
V1 13420 7—15 junio

POR AUSENCIA VENDO A PRIMEra oferta casita ideal. Portal, sala, dos cuartos, cocina, servicios y amplio terreno con frutales, calle principal, Silvia y Justo, reparto Párraga, todos los vehículos le pasan por frente, construcción sólida. Urge, aprovechen. Informa su dueño en la misma, y Antón Recio 14, Bahamonde.
V1 13686 9 jun 12

SE VENDEN DOS CASITAS DE MAdera en menos del costo. Informa, Tomás Ruiz. ToTmen tranvías Lawton Parque Central Muelle Luz. Apearse calle B y 12, Lawton.
V1 13623 9 jun 14

VENDEMOS PRECIOSISIMA CASA regalada, 50 x 10. Portal, sala, saleta, cuartos, lujosísimos servicios, jardín, traspatio con muchísimos frutales. Octava 11 entre Concepción y San Francisco, Víbora.
V1 13632 9 jun 16

REGLANOS

Por $3.000 les vendo casa grande, parte mampostería; techos monolíticos, situada en la calle Maceo y rentando $35 mensuales. Más informes: Julio C. Granda, Obrapía 23. Teléfonos M-5921 F-5759.
V1 13329 7—11 Jn.

PEQUEÑA PARTE CONTADO, RESto hipoteca, se vende Buenaventura 7 entre Pocito y Dolores, es casa moderna. Portal; sala; saleta, 3 cuartos grandes; baño completo intercalado; comedor al fondo; cocina gas; cuarto y servicios criados; garage. Informan en la misma, su dueño, de 10 a 4.
V1 13751 9 jun 13

MAS QUE GANGA
VEDADO

Urge venta chalet moderno costo $35.000 lo vendo en $15.200 siempre que sea antes del día 15. Se compone los bajos de jardín, portal, sala comedor, cocina, pantry, 2|4 y servicios criados, altos 5|4, terraza y un gran baño completo, es un verdadera ganga. Informa Sr. Quintana Chacón No. 23. Teléfono M-7730 no se cobra comisión.
V1 13770 9 12 Junio.

REPARTO LA SIERRA

Vendo precioso y elegante chalet en lo mejor del Reparto La Sierra lindando con el Reparto Miramar es de esquina Fraile costó $18.000 y hoy lo vendo en $14.500 si Ud. anda comprando casa no deje de verlo pues tengo la seguridad que le conviene, informa señor Quintana Chacón 23. Teléfono M-7730 no se cobra comisión.
V1 13771 9—12 Jn.

SE VENDE CASA DE UNA PLANTA de reciente construcción, situada en la calle Seis entre Avenidas Primera y Tercera, Reparto Miramar. Puede verse a todas horas.
V1 13830 10—13 Jn

VENDO HERMOSA CASA SANTOS Suárez, una cuadra tranvías, jardín, portal, sala, hall, 3 habitaciones, comedor, cocina, patio, baño completo moderno, fabricación moderna, precioso decorado, con departamento en azotea de dos habitaciones con todo servicio, cinco hermosos departamentos al fondo de dos habitaciones y servicios con entradas independientes. Su terreno mide 400 Mtrs. Trato directo. No corredores. Informes Sr. Esparza. Teniente Rey y Habana. "Potro Andaluz" de 5 a 6 P. M.
V1 13442 7—15 junio

CASITAS BARATAS

Por $1.000 de contado y otros $1.000 que le puedo dejar reconocidos en hipoteca, le vendo casas en la calle Empresa, a corta distancia del tranvía y muy próximo a la cervecería de Palatino, compuestas de sala; comedor; dos cuartos; baño; cocina y patio grande. Miden 5x20 y renta cada una $20. Más informes: Julio C. Granda. Obrapía 33 Teléfonos M-5921 F-5759.
V1 13331 7—11 Jn.

ANTES DE LA CALLE G, VEDADO. Vendo una casa de tejado propia para fabricar, se puede explotar con una renta de 90 pesos, acera sombra, precio 7.000 pesos, su terreno 9x50 metros, es ganga; en Reina 39 informan de 2 a 4.
V1 13454 7—11 junio

REPARTO MENDOZA, VIBORA

Se vende la hermosa casa de Santa Catalina esquina a Bruno Zayas, "Villa Nieves", con 2583 varas de terreno y árboles frutales. Informa su dueño, en Luz esquina a Iznaga, Loma de Chaple, Víbora.
V1 11264 27—11 Jn.

¿QUIERE VIVIR CASA PROPIA? Con $500 de contado, resto a pagar con alquileres, le vendemos en Almendares o La Sierra. Más detalles, en los teléfonos U-3543 U-5928
V1 13186 6—15 Jn.

CASA EN ALMENDARES; JARDIN, portal; tres cuartos; baño; comedor; cocina; garage; patio; traspatio. 457 varas terreno; acera sombra. Precio: $5 000.00; con $2.500 contado. U-3543 U-5928
V1 13187 6—15 Jn.

CASA EN ALMENDARES, JARDIN, portal, 3|4 baño, comedor cocina, garage, patio, traspatio; 547 varas terreno. Urge venta. U-3543. U-5928 Precio $5 000 con $2 500 de contado.
V1 10496 22 mayo 22 junio

SE VENDEN

EN LA VILLA DE COLON

Se vende barata la casa: Joaquín Pola número 15, Informan: en la Casa Grande, de Colón, y en Muralla 73.
V1 11265 27—11 Jn.

V-2. Solares

SOLAR, VEDADO; GANGA

Calzada, a la entrada, brisa, solar 13.66x54 a $18.50. Facilidades de pago; poco efectivo. Gerardo Mauriz. FO-7815.

Vedado: Paseo, un cuarto manzana, Lo mejor queda en el Vedado sin fabricar, a $25. Gerardo Mauriz FO-7215.
V12 13144 6—11 Jn.

VEDADO: CALLE A NUMERO 262, altos, entre 27 y 29. Sala, comedor, cuatro cuartos y servicios, garage. Informan en 2 número 8. Teléfono F-1173.
V2 13715 9 jun 14

VEDADO. CALLE 27 No. 269, ENtre A y B, se alquila casa moderna muy cómoda y ventilada. Alquiler, $70.
V2 13731 9 jun 14

MENDOZA, VIBORA

Vendo solares en la Avenida Santa Catalina, por la mitad de su valor, $6.25; mide 14 x 51. Informan, Milagros 150 entre Juan Delgado y Estrampes. Merlán.
V2 13226 6 jun 14

EN LA CARRETERA DE GUINES, se vende un solar de 5,000 metros. 50 x 100, acera de la brisa, a 60 centavos metro. Trato directo. Sr. Llanes. Real 33 San Francisco de Paula.
V2 1 3408 7—11 junio

MIRAMAR, FRENTE PARQUE, CAlle 24 entre Quinta y Séptima, vendo mi solar 25 x 45 metros o cambio po. finca cerca de La Coronela, Laguardia, Edificio Metropolitana 810.
V2 4559C 26 jun 25

SE VENDE LA ESQUINA 12 Y 19, acera de la sombra, lo mejor del Vedado, hermoso terreno 30x22.66. Precio de situación. Informan: 12 a 7 p m. en el mismo.
V2 11635 29—13 Jn.

ALTURAS DEL RIO ALMENDARES se venden dos solares, 835 varas cada uno; casi frente al Conde Rivero. Trato directo. Telf. F-3041.
V2 13020 5—15 Jn.

GANGA: SOLAR ESQUINA: FIGUEroa y Luis Estévez, Reparto Vivanco, 23x23, a $4.50. Dueño: C 192, Vedado.
V2 13340 7—22 Jn.

APROVECHE GANGA: VENDDO con facilidades de pago, dos solares en lo mejor de la Ampliación de Almendares, Avenida 6 casi esquina a 12, acera sombra. Informan: I-5090.
V2 13158 6—16 Jn.

SE VENDE BARATO UN SOLAR EN Almendares, Lanuza entre A y la acera de la sombra y se da para fabricar o en hipoteca. Informan 25 número 460, Vedado. Tel. F-5377, de once a una y media. Bargueiras
V2 13479 7-11 jun

REPARTO KOHLY: VENDEMOS VArios solares de distintas medidas, en la parte más alta del Reparto; urbanización completa; dichos solares se dan a censo; grandes facilidades al que los fabrique. Oficina de los Repartos, Manzana de Gómez 364, de 9 a 11 a.m.
V2 13415 7—17 Jn.

THE TRUST COMPANY
OF CUBA

OFRECEN EN VENTA LOS SIGUIENTES SOLARES

ALTURAS DEL ALMENDARES, en lo más alto de la Avenida de la Paz, la vara a . . $8.00.

AMPLIACION DE ALMENDARES, con frente a la línea, acera sombra, la vara a $2.50.

PLAYA DE MARIANAO, a dos cuadras del Yacht Club, esquina, la vara a . . . . $2.50.

REPARTO SANTA AMALIA, a una cuadra de la Calzada, calle Mario, la vara a $1.50.

REPARTO LA CORONELA. Parcelas cerca a la Carretera Central, el metro hasta en en . . . . $1.30.

DEPARTAMENTO DE BIENES

Obispo 53. Telf. M-6917.

V1 4583C Alt. 5, 7 9, 11 Jn.

UNA GRAN INVERSION: APROVEche la oportunidad: Vendo un gran solar, muy bien situado, acera de la brisa, con precio muy rebajado Informa: Emilio Rodríguez: Oficina en el Vedado, calle 23 y 24. Teléfono F-1530, de 8 a 10 y de 3 a 6.
V2 13398 7—17 Jn.

FINCA DEL DR. BUSTAMANTE

Participamos al público que se ha iniciado su parcelamiento en finquitas de recreo, en lotes desde 10.000 metros.

Situación: A la salida de Arroyo Arenas, en la misma Curva de Cantarranas.

Linda por su frente, con la Carretera Central; por su costado derecho, con la Carretera que va al Guatao; y por su fondo, con las paralelas del Havana Central; teniendo en la misma finca el Paradero Cruz de Piedra.

Hay luz eléctrica, teléfono, etc.

En su frente y alrededores están las fincas de recreo de los señores Upman, Gelabert, Villapol Recio, Fontanills, Casanova, Hernández Guzmán, Fabre, Viurrún, Herrera Sotolongo, etc.

Precios: Desde $0 25 a $0.80 metro. Forma de pago: 20% de contado y el resto en diez años.

Administración: Notaría del Dr. José Grau y Triana. Oficios número 22, Teléfono A-5981.
10d. 3—13 Jn.

SOLAR: $3.80 VARA, VENDO O DOY para fabricar, en lugar más bonito de Almendares, Calle E entre 12 y 14, acera sombra. San José número 102. U-3543.
V2 12535 3—12 Jn.

Casa Modelo

Frente al Colegio de Belén.

Construida para propagar el plan de venta de terrenos que se lleva a cabo en las dos manzanas situadas frente a la línea del tranvía de la Habana a Marianao, y al Ldo. Jesús Ma. Barraqué. Fabricada con todo lujo y confort; en la calle 4 entre E y D o el tranvía. Visítela y si le interesa véanos, pues la vendemos a un precio de propaganda y con facilidades.

Segundo García Tuñón
Cuba No. 81, altos.
Teléfono A-4005

V1 12144 1 jun 16

SE VENDEN

¡MAGNIFICA OPORTUNIDAD!
EN 23, VEDADO

Le vendo de $10 a $13 vara, la medida que usted solicite. También en las calles 20, 21, 22, 24 y 26, con grandes facilidades de pago. Informa, su dueño: Dr. Aranda y M. Sañudo. Mercaderes 9, Dpto. 3, de 10 a 12 a.m. Teléfono M-6173
V-2 E-223 Indf 26 en

QUINTA AVENIDA, MIRAMAR

Vendo el mejor solar de esquina que queda sin fabricar. Facilidades de pagos. Informan: Habana 14, altos de 12 a 1. Teléfono A-9324.
V2 13838 10—17 Jn.

GRAN GANGA: VEDADO

Urge vender inmediatamente, solar situado en la entrada del Vedado, calle Calzada en la acera de la brisa, rodeado de grandes residencias y muy buen vecindario; mide 13.66x54; precio que parece increíble, $17.50 metro. Informa: Julio C. Granda, Obrapía 33. Telfs. M-5921 F-5759
V2 13330 7—11 Jn.

HORROROSA GANGA: VENDO SOlar en la entrada de Batista, en $700, el que cuesta $1.200. Tengo que embarcarme, por asuntos de familia. Informan: Arango 43, esquina a Manuel Pruna, Luyanó.
V2 13885 10—16 Jn.

GANGAS: VEDADO: SOLAR ESQUIna, una cuadra del paradero, 700 metros. Casa, solar completo, ganando $60 en dos, por lo que vale el terreno. Aguiar 47, arriba. J. Echevarría.
V2 13833 10—13 Jn.

SE VENDE, AL CONTADO O PLAzos cómodos, un terreno de 480 varas cuadradas, situado en Santos Suárez, calle San Julio con magnífica cinementación. Sótano con taller para curvar y gravar cristales, espléndidos hornos. Informan: Aguiar 71, apartamento 303.
V3 12524 1—13 Jn.

SANTOS SUAREZ. ESTRADA PALma y Figueroa, 1,112 varas, $7. Cortina entre Estévez y Lacret, 1,112 a $3. Tamarindo, 456, a $7. Buenavista, Quinta Avenida, 782, a $2.75. Buenavista, Séptima Avenida, 695, a $2.25. Vedado, Trece entre 26 y 28, altos, brisa, 1,151, a $10. Albareda, Amargura 72.
V2 13611 9 jun 13

V-3. Fincas Rústicas.

SE VENDEN: PEQUEÑAS FINQUItas, propias para granjas o quintas de recreo, con agua, luz, ómnibus cada cinco minutos, a pagar a plazos, sin entrada ni interés. Finca Mora Chica, Campo Alegre, Carretera Central que va a Matanzas en el kilómetro 8 calzada en construcción; junto al Reparto Diezmero, propietario capitán Miranda. Informes en la misma o Nacional Truz Compa, Cuba 76 y 78.
V-3 8333 9-9 ag

SE VENDE FINCA 3|4 CABALLERIA, en la Carretera Central, cerca de Hoyo Colorado. Para informes, D número 190 entre 19 y 21. Vedado, de 8 a 10 p. m.
V3 13685 9 jun 14

FINCA CON CASA EN $2,500. VENdo finca 10 mil metros, con casa madera, nueva, situada en la curva de Cantarranas. Informes directos, señor Quintana, Chacón 23. Bajos. Telf. M-7730.
V3 13773 9 jun 12

GRAN FINCA

Próxima a la Habana; dos caballerías tierra inmejorable; mucho frente a carretera; moderno chalet. Arboleda colosal, toda de injertos seleccionados, $26.000. Gerardo Mauriz. FO-7815.
V3 12394 2—14 Jn.

SE VENDE FINCA DE 4 CABALLErías, con un kilómetro de frente a la carretera, en las inmediaciones de Hoyo Colorado. Toda de cultivo. Arbolado y fábricas. Informes: Galiano 102.
V3 11873 30—14 Jn.

RUSTICAS: VENDO VARIAS DE TOdos tamaños y precios, baratas. Casa Habana $13.000, dos plantas. Dos juntas, Vedado, en $12.000. J. Echeverría, Aguiar 47, altos.
V3 13834 10—13 Jn.

V-4. Establecimientos.

SE VENDE UNA CANTINA VITROlite con nevera para Frigidaire; muy barata; Apodaca 58 entre Suárez y Revillagigedo.
V4 12723 3 jun 13

OPORTUNIDAD: SE VENDE O ADmite un socio para Bar, bien situado y de porvenir. Informes y demás condiciones. Baldonar Rico, Monte y Zulueta, vidriera Flor de Mayo.
V4 12323 2—12 Jn.

FONDA; SE VENDE; ES UNA VERdadera ganga; tiene magnífica venta; toda a la carta y sin fiados; informan, Belascoaín 106; tintorería; llame señor Durán.
V4 12931 4 jun 12

VENDO LECHERIA EL MEJOR BArrio de la Habana; buen contrato; poco alquiler; se garantizan $45 pesos diarios; la doy muy barata; no pierda esta oportunidad; informa, Antonio; Escobar número 69; agencia.
V4 12906 4 jun 12

VENDO LECHERIA PUNTO COMERcial, cuatro años contrato, poco alquiler, vende $20, punto ideal para convertir en barra con poco gasto; se dan facilidades de pago. Merced 105.
V4 13439 7—12 junio

SE VENDE VAQUERIA POR TENER que embarcarme, se da barata, tiene buena clientela, buena finca, paga poca renta y buen contrato. Carretera San Miguel del Padrón, bodega Las Brisas, a una cuadra de la Quinta Balear. Señor Germán.
V4 13728 9 jun 15

SE VENDE GARAGE CON STORAge y tienda de accesorios. Punto de tráfico y porvenir. U-2664.
V4 13762 9 jun 12

VIDRIERA DE TABACOS, CIGARROS y billetes, se vende en el mejor lugar de la Habana, punto inmejorable para la venta de quincalla, se da por una oferta razonable por no poderla atender. Paga muy poco alquiler. Informan en Prado 119. vidriera La Mascota, entre Teniente Rey y Dragones.
V4 13779 9 jun 11

APROVECHE BUEN NEGOCIO. — Por embarcarme vendo fonda muy barata en barrio comercial; trabaja con buena marchantería a base de carta. Es muy propia para matrimonio. Informan Merced 94, tintorería. No trato corredores.
V4 13422 7—11 junio

APROVECHE GANGA: VENDO VIdriera de billetes, tabacos y quincalla, muy barata, por necesitar embarcarme. Mercado de Colón número 56. Animas y Monserrate (esquina).
V4 13884 10—13 Jn.

ESTABLECIMIENTO SEDERIA Y perfumería, vendemos, situado una cuadra Parque Central, lugar acreditado y excelente para trabajar turismo. Es un buen negocio que se deja por motivos particulares. Llame Teléfono A-6873.
V4 13881 10—15 Jn.

SE VENDEN

POR EMBARCARME, VENDO UNA buena fonda; no paga alquiler; con contrato. Informa: Froilán Alvarez, de 11 a 1 y de 6 a 8. Amargura 31.
V4 13159 6—12 Jn.

SE VENDE UN GRAN NEGOCIO

O se admite un socio con 10.000 o 12 mil pesos para administrarlo. Deja al mes 1.500 libras; hay 30.000 de existencia. Gran inversión. Informan: Compañía de Pesas Dayton, O'Reilly 114. Solamente de 9 a 10 de la mañana, preguntar por Faustino García.
V4 13565 8—11 Jn.

VENDO UNA FONDA BIEN MONTAda barrio comercial. Vende $30, todo carta. Hay comodidad para familias. Alquiler de situación. Precio: $1.250. Informan: Antón Recio y Monte, Benito (café)
V4 13488 8—12 Jn.

VENDO CAFE MONTADO TODO LO más moderno en su giro, barrio de más tránsito de la Habana. Todo tiene buen contrato y barato el alquiler. Precio, uno, $5.500; y otro, $5.000. Garantizo venta $55. Informan: Antón Recio y Monte, Benito (café).
V4 13489 8—16 Jn.

VENDO PUESTO DE FRUTAS DEL país; gran negocio para un matrimonio. No paga alquiler. Monte y Cárdenas (café) Cuenya.
V4 13493 8—11 Jn.

VENDO LECHERIA EN CALZADA, $700. Mitad de contado. No soy del giro. Hasta la fío. Monte y Cárdenas (café) Cuenya.
V4 13492 8—11 Jn.

VENDO EN PARADERO DE CARROS y donde están las mejores industrias, café, vidriera de tabacos, restaurant y salón de billares, a toda prueba. Buen contrato. Monte y Cárdenas. (café) Cuenya.
13510 8—14 Jn.

V-5 Muebles y Prendas

SE VENDE UN MOBILIARIO DE Oficina, propio para profesional. Calle 23 núm. 268, altos, entre D y E.
V5 13351 7—11 Jn.

Grandiosa
Liquidación

Por dejar el negocio. Joyas, muebles, ropas, baúles y maletas de todas clases.

Máquinas coser Singer, máquinas escribir, victrolas, todo procedente de empeños. Aproveche la ocasión e invierta bien su dinero.

LA SEGUNDA
COMPETIDORA

San Nicolás No. 250, entre Gloria y Corrales. Teléf. M-2875.

V-5 813 Indf. 1 my

MUEBLES
USADOS

Sorpréndase con nuestros precios

"LA ZILIA"

Suárez 43 y 47 A-1598.

4531C 12—11 Jnio.

MUEBLES

Alquilamos y vendemos a plazos.
NEPTUNO 217 Y 219
Teléfono U-1410
J. PICOS Y HNO.

V5 10018 19—18 Junio

VENDO JUEGO CUARTO MODERNO, piano flamante, recibidor mimbre, sala, comedor, ortofónica, pianola, rollero, adornos, dormitorios. San Rafael esquina a Marqués González altos la Colonial. U-3163.
V5 13404 7—14 junio

ASOMBROSA LIQUIDACION
JUEGOS DE CUARTO

Uno de tres cuerpos, de caoba, barnizado en dos toos, y decorado, $325. Otro, Id., de color nogal, decoraciones romanas, muy fino, en $280. Id., marqueteado, $180. Otro más, Id., $150. Uno de señorita, decorado y jaspeado, $75; y algunso más, de $50.

JUEGOS DE COMEDOR

Uno de Renacimiento, policromado, $250; uno Id., de caoba, enchapado, color nogal, $180. Uno Id., de color majagua, decorado, $90. Otro marqueteado, $80; y varios más, $65.

JUEGOS DE SALA

Uno de caoba con filete de bronce, de diez piezas, $120. Uno color aceituna, $80. Uno Id., color lila, $75; y varios más a $35.

OBJETOS VARIOS

Una pianola eléctrica, nueva, lo mejor, $250. Otra, Melville Clark, $180. Victrola ortofónica, $65. Una Id., ultrfónica, $40. Fonógrafos, a $5. Aparadores ovalados, con cristal, $16. Coquetas mdernas, a $10. Mesas de correderas, $8. Máquinas de coser, a $10. Camas, de $6 en adelante, e infinidad de piezas que damos a precios increíbles.

EQUIPAJES

Baúles-Escapartes, a $15, de camarote y bodega, a $8, y maletas de un peso en adelante, y una infinidad de cuadros a precios sin competencia.

NOTA. — Compramos y cambiamos muebles modernos.

OTRA.—Tenemos camiones para mudadas a precios económicos, y personal competente.

Visiten esta casa y se convencerán. Gloria 123 y 127, entre Indio y San Nicolás. "La Casa Ferro". Teléfono M-1296.
V5 13357 7—7 julio

GANGAS: MUEBLES, BAULES Y maletas de ocasión; joyas y ropa procedentes de empeño. Todo muy barato. Suárez 17 y 19.
V5 13741 9 jun 16

SE VENDEN

SOLO POR 15 DIAS

Liquidamos por reducirnos: juegos de cuarto 3 cuerpos, $125; ídem dos cuerpos, $50; juegos de comedor, varios modelos desde $60; juego recibidor mimbre, $25; juego sala, moderno, $60; sillones portal $8 par; cunas de niño, $5; escaparates, $14; camas niño, $6; juego sala 13 piezas, $35. Tenemos toda clase de muebles que liquidamos a cualquier precio. Suárez 15; pregunte por Vega.
V5 13683 9 jun 13

MUEBLES FINOS

De cuartos desde $55; de sala $45; de recibidor $35; juegos de comedor $65; juego de niño $40; juegos de cuarto con escaparate de 3 cuerpos nueve piezas $150; un juego de comedor de caoba, estilo Renacimiento $170; escaparates con lunas $25; camas de hierro desde $7; sillones de portal $9 el par; seis sillas y dos sillones de caoba, $20, y toda clase de piezas sueltas a precios muy baratos. Cao y Pita. Infanta 88 entre Carlos III y Estrella. U-4352.
V5 12449 2 jun 17

GANGA, POR EMBARCARSE

Se vende un juego de cuarto de caoba con aplicaciones de bronce. Un juego de comedor enchapado, con incrustraciones de marquetería. Un juego de cuarto de niños esmaltado, compuesto de una cama de madera, una cama de hierro, un escaparate, y una mesa de noche. Varias lámparas. Una bastonera. Una nevera Bom Siffon. Una mesa y armario de cocina de esmalte blanco. Una lavadora y varios objetos. Avenida de Columbia 45, entre Fuentes y Lanuza, a tres cuadras del crucero de la Playa.
V5 13845 10—12 Jn.

OPORTUNIDAD PARA PERSONA DE gusto; se vende sumamente barato un escaparate de tres lunas moderno. 17 número 3, Vedado.
V5 13658 9 jun 12

SE VENDE UN JUEGO DE CUARTO, todo moderno; una magnífica bastonera y librero estilo español; lámpara de caoba, de caballero; un juego sala, paras, cuadros, alfombras, y una victrola. Informan, calle A número 248 entre 25 y 27. Telf. F-4894.
V5 13648 9 jun 13

VENDO MIS MUEBLES LUJOSOS: de sala, comedor, cuartos, lámparas, etc., para personas de gusto refinado Informes: Correa 77. Teléfono A-5913.
V5 13625 9 jun 11

MUEBLES DE UN BONITO APARtamento (azotea). Piano, victrola y demás muebles, ideal para recién casados. También hay muebles de oficina. Informes, Obrapía 14, azotea, departamento 1. M-6543.
V5 13602 9 jun 24

VENDO CUARTO MODERNO, $55, 3 cuerpos, completo, $95; otro, $50; recibidor, $38; magnífico piano, $50 comedor Adams, $85. Campanario 123. Reina Salud.
V5 13694 9 jun 12

SE VENDEN TODOS LOS MUEBLES y enseres del chalet desalquilado en la 7a. Avenida entre 7 y 8, Buena Vista. Pueden verse todos los días de 3 a 6 p. m. Informan, Santiago 36 B. Telf. U-8221.
V5 13675 9 jun 16

SE VENDEN REGIOS JUEGOS COmedor y cuarto renacimiento lo mejor que se fabrica. se venden muy baratos. Ebanistería de F. Muñiz. Pocito No. 57 J. del Monte.
V5 13333 7—15 junio

MUEBLES EN LIQUIDACION

50 escaparates con lunas, de uso, desde $12 en adelante. 60 camas de hierro, desde $3 en adelante. Juegos de cuarto decorados, a gusto del cliente, desde $50 en adelante; Coquetas, aparadores, juegos de comedor estilo Renacimiento, $140. Le compramos sus muebles; se los admitimos en cambio. La Casa Inglesa. Salud 17. Sin teléfono vendemos más.
V5 13043 5 jun 13

MUEBLES EN GANGA

Gran surtido en muebles de todas clases, juegos de cuarto, $65; de comedor, $40; sala o recibidor $30; camas, $5; coquetas, $12; seis sillas y dos sillones, $12; sillas sueltas, $1.25; sillones, $2.25; mesas correderas, $5; aparadores $10; neveras, $10 y muchos más que no se detallan, a precios sin competencia en "LA PRINCESA"

San Rafael 107.
E—1056 Indf.

REGALAMOS CAJAS DE CAUdales de acero; contadoras niqueladas y de caoba; armatostes; cantinas; vidrieras; mesas de mármol; Vitrolite y madera; sillas de Viena; nuevas y de uso; y muebles en general a como quiera. Apodaca 58 entre Suárez y Revillagigedo.
V5 12722 3 jun 13

LIQUIDACION DE MUEBLES, ESCAparates desde $8; camas desde $5; coquetas desde $8; mesas de noche desde $2; de correderas desde $6; seis sillas y dos sillones de caoba desde $15; americanas $12; espejo y consola desde $8; juegos de cuarto desde $50; de comedor desde $55; de sala desde $35. E infinidad de muebles sueltos a precios muy baratos; damos facilidades pago. Compramos muebles; se los tomamos en fondo. Para el campo embalaje gratis. La Casa Durán, Angeles 84, próximo a Gloria. Telf. M-9175.
V5 4568C 31 jun 30

MUEBLES. SE VENDEN DE TODAS clases y precios baratos. Juegos completos y piezas sueltas, también se cambian. San José 75, cerca de Escobar.
V5 11911 30—14 Jn.

LIQUIDACION DE MUEBLES

En Compostela 106. Hasta últimos de junio. Aproveche esta oportunidad. Pues todo lo realizamos a mitad de valor. Compramos oro viejo. Compostela 106.
V5 4576C 3 julio 3

JOYAS A PLAZOS

Relojes pulsera, señora, oro, 18 kilates, con esmaltes, muy finos, $3 fondo, 2 pesos mensuales. Anillos compromiso oro y platino, $1 fondo, $2 mensuales. Alfileres corbata, tresillos, pasadores, sortijas de brillantes y toda clase de joyas, con facilidades de pago. La Eminencia, Neptuno 188 entre Gervasio y Belascoaín.
V5 4566C 30 jun 30

JUEGOS DE CUARTO

Seis piezas esmaltados, varios colores, $20 fondo y $8 mensuales. Juego cuarto seis piezas, color nogal caoba, $20 fondo y $8 mensuales. Juego cuarto, tres cuarpos, "Arte Moderno" modelos originales. Juegos de sala barnizados o esmaltados, del color que usted desee, $15 fondo y $7 mensuales. Juegos de recibidor, caoba, en varios estilos $15 fondo y $7 mensuales. Juegos de comedor Renacimiento Adams C, y toda clase de piezas sueltas. Visítenos; compare precios y calidad. "La Eminencia", Neptuno 188, entre Gervasio y Belascoaín
V5 4565C 31—30 Jn.

POR IRME DE LA HABANA VENdo por módico precio un juego de sala, recibidor y dos cuartos; uno de tres cuerpos. Lealtad 44, bajos.
V5 13284 6 jun 11

POR DESHACER MI CASA VENDO todos mis muebles, juego Renacimiento, uno de cuarto moderno, sala y recibidor, piano de cola, nevera grande; se da todo muy barato, solo a particulares. Neptuno 220, bajos, entre Soledad y Aramburo.
V5 13391 7—12 junio

MUEBLES BARATOS

Díaz y Chao. Gran rebaja de precios en nuestras existencias; muebles de cuarto, comedor, sala y recibidor, finos y corrientes; piezas sueltas al contado y a plazos. Tomamos muebles a cambio. Neptuno 197, entre Belascoaín y Lucena. Telf. U-5154.
V5 12898 4 julio 4

SE VENDEN

MUEBLES BARATOS

Escaparates de lunas $14 hasta $40; seis sillas y dos sillones caoba $14; coquetas de $7; juegos de sala esmaltados finos tapizados y con rejilla a $40 y $45; juegos de cuarto finos $85 y $90; neveras finas grandes niqueladas $30. También vendemos muebles a plazos y hacemos cambios de muebles y vendemos muy barato un sin fin de artículos que no detallamos que abarcan el giro. Monte 330 esquina a Castillo.
V5 12952 4-12 jun.

MUEBLES Y JOYAS

de ocasión baratísimos; victrolas; pianos; pianolas; violines; objetos de adorno; máquinas de coser. Casa de préstamos La Sociedad; Suárez 34 entre Apodaca y Gloria.
V5 12948 4-14 jun.

VENDO EN CONJUNTO, MOBILIArio moderno, casa, compuesto sala; comedor; escritorio; dormitorios, con útiles, en una palabra: casa puerta. Llamar: U-7154.
V5 12560 3—11 Jn.

LIQUIDACION DE MUEBLES "LA Victoria", Monte 193, esquina a Antón Recio. Telf. A-2538. Escaparates desde $8; con lunas desde $18. Coquetas, desde $10. Aparadores, desde $6. Mesas correderas, desde $6; de noche, desde $2. Espejo y consola, desde $10. Seis sillas y dos sillones caoba, desde $18; americanos, desde $15. Juegos de cuarto marquetería, desde $55; de comedor, $55; de sala, desde $35. Vendemos muebles sueltos a plazos y contado. Alquilamos muebles. Damos facilidades de pago. Compramos muebles usados y se los tomamos en fondo. Para el campo, embalaje gratis.
V5 4567C 30—30 Jn.

V-6. Maquinarias.

MAQUINARIA. VENDO DOS BOMbas Duplex de vapor de 4x6, 8x8 nuevas. Un motor marino de 22 H.P. Heavy Duty, propio para goleta, lancha, con su eje, propela, una bomba de dos pulgadas de pozo profundo. Informan Manzana de Gómez 364 de 9 a 11.
V6 13416 7—17 junio

VENDEMOS Y COMPRAMOS HIErros viejos y metales maquinaria. Existencia de motores eléctricos; compresores; bombas; diferenciales, motores de gasolina; winches y concreteras, etc. Avenida Menocal 52½ frente a Pennino.
V6 13313 7—22 Jn.

ALMACEN, EXISTENCIAS CONSTANtes de calderas, donkeys de vapor, bombas, motores, romanas diversos tamaños, arados, desgranadoras, tuberías, fluses acero para calderas etc. Basterrechea Hermanos. Lamparilla 9. Telf. A-2950. Habana.
V-6 2293 15-15 oct

SE VENDE UNA SIERRA CIRCULAR mesa hierro, 1 garlopa con muchas cuchillas, 1 achflanadora, 1 escoplo cadena, 2 motores monofásicos de 5 P. 3 P. 1 trasmisión con sus poleas y pedestales. Informan Cristina 7-3 Mesa.
V6 13360 7—13 junio

V-7 Automóviles y Accesorios

CHEVROLET DEL 27, VENDO BArato, por embarcar. Está como nuevo. Puede verse: Suárez 15 o piquera de Reina y Aguila. Chapa 22346.
V7 13891 10—13 Jn.

CAMIONCITO FORD DE TINTOREría, se vende en $100 al contado o a plazos. Agencia Ford. Marianao Real y Avenida Columbia.
V-7 7586-C 22 ab Indf

CAMION DODGE LIGERO DEL 24 con carrocería de estacas, muy buenas gomas. Se da en 100.00. Carvajal, Real y Avenida de Columbia.
V-7 7592-C 25 ab Indf

VENDO PRECIOSO CASCO DE LANcha Runabout, de 16 pies, diseñado para velocidad, y pierdo cien pesos del costo. Ideal para quien desee hacer una lancha de carrera. Carvajal, Real y Avenida de Columbia, Marianao.
V-12 7622-C 6 my Indf

PACKARD 6 DEL 26; SIETE PASAjeros; muy barato; véalo; Virtudes y Zulueta; chapa 48740; Suárez.
V7 13055 5 jun 11

SE VENDE UN CAMION FORD SIN fin, con arranque; carrocería de aluminio, cerrada; cinco gomas casi nuevas; funcionamiento perfecto. Se da casi regalado. Informan: Blanco 18, garage. Pregunte por Manuel el encargado, o en Galiano 56, bajos.
V7 13418 7—12 Jn.

VENDO UN HUDSON DE 7 PASAJEros en buenas condiciones; precio, $250; Diez de Octubre número 209; altos.
V7 1309 5 jun 11

DINAMIS

Quitará de sus manos sin necesidad de agua; toda mancha de grasa; pintura, etc. ¡Que no falte en su auto!
V7 13061 5 jun 15

GRAN TALLER DE CHAPISTERIA

Reparación en general de radiadores; pintura "Duco"; soldadura outógena, de Enrique Padilla, Infanta y entre Jovellar y San Lázaro. Telf U-7267.

Esta casa pinta con "Duco" todas las reparaciones de los trabajos de chapistería, con precios muy reducidos y con toda garantía en las reparaciones generales. Mi interés es que sea usted un cliente para siempre.
V-7 12162 JIR. Indf

SI USTED ES DUEÑO DE UN CADIllac 57 ó 59, no se gaste dinero en arreglarlo, ni en gomas. Tengo uno nuevo de esa época que se lo doy por lo que le cueste el arreglo del suyo. Carvajal, Real y Avenida Columbia, Marianao.
V-7 7621-C 6 my Indf

OAKLAND CERRADO, PENULTIMO tipo, nuevo, flamante, vestidura cuero intacta, gomas nuevas, $1,000. También cambio por Ford moderno. Jesús del Monte 349. Garage Cuba.
V7 13620 9 jun 14

SE VENDEN DOS AUTOMOVILES en buen estado, uno marca Auburn, abierto, y el otro marca Cunningham, cerrado, de 7 pasajeros. Carro número 552 A, esquina a Peñón.
V7 13717 9 jun 13

DODGE TURISMO, BARATISIMO, buen motor y pintura, $150. Martínez, Arroyo Apolo 4.
V7 13619 9 jun 12

CUÑA FORD DEL 27 EN BUENAS condiciones. Se vende en cien pesos. Agencia Ford de Marianao. Real y Avenida Columbia.
V-7 7620-C 6 my Indf

VENDEMOS DOS CHASIS FORD SIN Fin, con extensión Olson, en $75 y $100 Agencia Ford de Marianao. Real y Avenida Columbia.
V7 4574C 2 Mayo ind.

VENDO CARROCERIA ESTACAS DEL nuevo camión Ford, sin uso, completa, en $60. Carvajal, Real y Avenida Columbia, Marianao.
V7 4575C 2 Mayo ind.

DODGE 1930, 6 CILINDROS, $400, resto seguir pagando a la Agencia. Le tomo su carro de uso. San José 102, Bufete del Dr. Franco. U-5928.
V7 13188 6—15 Jn.

V-8. Instrumentos de Música

Casa CASTILLO
Aparatos de Radio
MAJESTIC y PHILIPS
A PLAZOS COMODOS. OBRAPIA No. 95. TELF. A-7088
V8 4563 30—30 Jn.

M.E.C.D. 2016

SE VENDEN

GRAN REALIZACION POR QUINce días, de gran cantidad de pianos y pianolas de marcas acreditadas. Precios increíbles. Procedencia empeños. Ventas contado y plazos. "La Predilecta", San Rafael y Oquendo.
V8 11677 29—13 Jn.

SE VENDE UN RADIO CROSLEY DE 4 meses de uso, por la mitad de lo que costó; puede verse en Lamparilla 78, bajos, a todas horas.
V8 13707 9 jun 15

SE VENDE UN PIANO CASI NUEvo, completamente sano. Voces muy armoniosas y precio casi regalado. Salud. 231, departamento 23.
V8 13740 9 jun 13

INGLES, PARA APRENDERLO. FOnógrafos especiales, a $10. El maestro que nunca se cansa. Sansón. Teléfono I-2298.
V8 12041 31 jun

PIANOS, PIANOLAS DE LO MEJOR las vendo como quiera, venga y vea. Cambio radios por pianos. Visite la Casa Domínguez, Dragones frente al Teatro Martí. Telf. M-5040.
V8 11868 30—14 Jn

GANGAS. MI LUJOSO RADIO DE asombroso alcance de 5 bombillos marca Freshman, funciona con cargador eléctrico, lo doy en 30 pesos. Informan, Monte 125, entre por Angeles. Telf. A-2826.
V12 13811 9 jun 12

AFINE SU PIANO O PIANOLA POR $2.50. Absoluta garantía. Virgilio Fernández, procedente de grandes fábricas europeas. Taller de reparaciones de pianos y victrolas y barnizado. Zulueta 36 y medio. Teléfono M-3040.
Afinadores 11869 30—30 Jn.

SE VENDE MAGNIFICO PIANO ALEmán; cuerdas cruzadas; muy poco uso. Se da muy barato; con facilidades de pago. Aguila 139, entre San José y Barcelona.
V8 13190 6—14 Jn.

REPARACION Y AFINACION DE PIAnos, pianolas y ortofónicas. Antiguo empleado de la Casa Giralt. Trabajo garantizado, precio módico, llame a Perfecto del Riego Teléfonos I-1731 y U-1528.
V8 13417 7—15 Jn.

EN LO QUE OFREZCAN VENDO UN soberbio piano de renombrada marca. Una ortofónica y varios muebles. Por embarque. San Rafael 152, primer piso. Teléfono U-3163.
V8 13394 7—12 Jn.

MAGNIFICO SAXOFON: SE VENDE baratísimo por no necesitarlo su dueño. San Miguel 147, altos, después de las 12 p. m.
V8 13349 7—11 Jn.

FLAMANTE PIANO GIRALT, REfractario a comején, excelente sonoridad; teclado completamete blanco. Lo vendo sumamente barato, por estar estorbando. San Rafael 141 bajos, entre Soledad y Oquendo.
V8 13393 7—12 Jn.

SE VENDE MAGNIFICO PIANO, CAsi nuevo, propio para persona de gusto; y todos los muebles de la casa. Verdadera ganga. Campanario 42, altos. Teléfono U-1218.
V8 13392 7—12 Jn.

PIANO MAGNIFICO, $50. NUEVECIto; radio, lo mejor, $150; cuarto moderno $50; 2|4 completo, $95; recibidor, $38; cocuyera vela, $35; lámpara pie, $8. Campanario 123, Reina Salud.
V8 13691 9 jun 12

VENDO URGENTE, MAGNIFICO RAdio: lujoso mueble, por la cuarta parte su valor: un piano Monarch, como de paquete, $140; comedor, regio, baratísimo. Campanario 123, Reina Salud.
V8 13692 9 jun 12

ADQUIERA UN RADIO MODERNO: Newton, Philips, Philco, Sparton, etc. Al contado, desde $40. A plazos, desde $10. Demostración e instalación, gratis. H. Canto, Salud 6. M-7524.
V8 13603 9 jun 13

V-9. Utiles de Oficina.

PARA OFICINA, VENDO MUY barato burós planos y cortina, máquinas de escribir, sumar, calcular, archivos, libreros, sillas giratorias, carpetas. Progreso número 3, casi esquina a Aguacate. M-8638.
V9 4588C 5 julio 5

MAQUINAS DE ESCRIBIR UNDERWood, Remington, Royal, etc., vendo baratas, garantizándolas. Especial atención órdenes del interior. Compro, Reparo, alquilo. — Acosta. Obrapía 30 casi esquina Cuba. A-1460.
V12 13461 7—14 junio

V-10. Cajas Registradoras.

REGISTRADORAS NIQUELADAS DE caoba, cinta, ticket, contadoras, gavetas, vendemos sin dinero de entrada. También hacemos reparaciones garantizadas. Compramos también. Campanario 89. Telf. M-9571.
V-10 8873 12-11 jun

REGISTRADORAS NATIONAL, DES de $10 mensuales. También cambiamos; resto pagadero a plazos. Hacemos reparaciones garantizadas. También compramos. Escriba a J. R. Ascencio. Campanario 89, Habana. Telf. M-9571.
V10 13637 9 jun 19

Si Ud. carece de trabajo, necesita vender algo, alquilar una casa, extender su clientela u obtener un servicio cualquiera, no vacile en utilizar los Clasificados del DIARIO, pues en el acto obtendrá lo que desea.

SE VENDEN

VENDO Y REPARO CONTADORAS. esmalto caoba, única casa en Cuba que usa baño inoxidable para registradoras niqueladas, evitando se oxiden. J. R. Ascencio, Campanario 89 Telf. M-9571.
V10 13638 9 jun 19

V-11. De Animales.

VENDO CACHORRA POLICIA BELga. 10 de Octubre 229, altos. Verla, de 1 a 3 p. m.
V11 13589 9 jun 14

AVISO A LOS CAZADORES. UN gran perro de caza bien amaestrado, se vende en Sol 93.
V11 13583 9 jun 24

V-12. Objetos Varios.

LIQUIDACION PERMANENTE DE vidrieras de mostrador; lunch de todos tamaños; cajas de caudales; contadoras National; ventiladores; pesas Toledo; cantinas caoba y Vitrolite; armatostes; burós; no se repara precio; neveras; Monte 248; frente al Mercado.
V12 12726 3 jun 18

MAQUINA SINGER, OVILLO CENtral, $24. Un Radio Phillips en $45. Un automóvil Essex, 6 cilindros, ruedas alambre, perfectas condiciones, $180. Vealo, Consulado 21, bajos
V12 13381 7—11 Jn.

ENCICLOPEDIA ESPASA

Se venden todos los tomos publicados de la Enciclopedia Espasa, en $300. Librería Juan Llauradó. Aguila 61, Habana.
V12 13145 6 jun 11

BOTE DE RECREO. SE VENDE UNO muy ligero, con sus velas y remos, de muy buen corte. Señor Martínez. Círculo Militar, Playa Marianao o señor Castellanos. Teléfono F-1742.
V12 13292 6 jun 11

SE VENDE UNA MESA BILLAR 8 x 4, Brunswick, casi nueva, con sus equipos y paño nuevo. Se da en una verdadera ganga. Informan, Teniente Rey y Villegas, bar, en la vidriera.
V12 13587 9 jun 16

SE VENDE BARATO UN ALMATOSte de cedro, con espejo, nevera y mostrador, propio para bar, café, fonda o cantina. Calle 8 entre 5a. y 3a., bajos, Vedado.
V12 13149 6—11 Jn.

BAULES Y MALETAS

de ocasión y baratos; trajes abrigos; capas de barragán e infinidad de objetos procedentes de empeños. La Sociedad; Suárez 34 entre Apodaca y Gloria.
V12 12947 4-14 jun.

V-13 Máquinas de coser

MAQUINAS DE COSER, SINGER: TEnemos gran surtido de ovillo central. También 29-4 para remendar; 18-2 y 16-137 para zapaterías. Precios de situación; garantizándolas. Reparación a domicilio. San Rafael 142, entre Belascoaín y Gervasio. Teléfono U-4149
V5 12985 5—5 Julio.

MAQUINAS SINGER

Ovillo central, tenemos una gran cantidad de 12 pesos en adelante, de zapatero, 29—4 y 18—2, tenemos piezas de repuesto de todas clases, reparaciones a domicilio. Angeles 36, y Sitios.
V6 11381 27 jun 26

CASAS DE PRESTAMOS

Préstamos

LA SEGUNDA COMPETIDORA. — Dinero en todas cantidades sobre JOYAS. MUEBLES, ROPAS y toda clase de OBJETOS DE VALOR. — Módico interés y absoluta reserva.

NOTA: Se compran y cambian muebles modernos. San Nicolás número 250, entre Gloria y Corrales.

TELEFONO M-2875
Y- 513 Indf. 1 my

PARA OFICINA Y DE OCASION

Burós planos y cortina; burós; máquinas de escribir, sumar; libreros, giratorias; mesas de máquinas; archivos; mimiógrafos; accesorios. Véalos. Villegas 6. A-8054.

A-8054, DE OFICINA

Compro y empeño archivos; máquinas de escribir, sumar; burós planos y cortinas; mesas; máquinas; accesorios; cualquiel cantidad. Llame a A-8054.

A-8054. MAQUINAS EMPEÑO

Y compro de escribir, sumar, en cualquier estado; archivos; cajas archivos, caudales; mimiógrafos y accesorios en todas cantidades. Llame a A-8054.
Y D-6 E-317 Indf

DINERO E HIPOTECAS

Se Ofrece

EN HIPOTECA DOY $500 a $5.000 sin comisión. Habana Repartos también $6,000 a $50.000 y 2a. hipotecas, Neptuno y Amistad Café vidriera Tabacos. Díaz.
Z 13341 7—15 junio

DINERO E HIPOTECAS

DINERO

Doy grandes y pequeñas cantidades en hipoteca desde el 6% en adelante para la Habana y sus barrios; también tengo para los Repartos. Operación rápida y absoluta reserva.

JULIO C. GRANDA

Obrapía 33. Telfs. M-5921 y F-5759.
Z 13332 7 jul 8

DESDE 3% AMORTIZANDO

DESDE 5% SIN AMORTIZAR

Dinero s/. Hipotecas

TIEMPO 2 ó MAS AÑOS a voluntad de Vd.

PAGAMOS NOTARIA

A-4358 M-6263 Altos Droguería SARRÁ
13290 6 jun 16

HIPOTECAS: DOY DINERO SOBRE toda la Isla. Fernández Hermo. Obispo finca rústica de labor y renta en po 59. A-9916.
Zso. 11689 29—13 Jn.

DINERO para hipotecas al tipo más bajo de plaza, en todas cantidades, con la mayor reserva y prontitud. Miguel F. Márquez, Empedrado 16, altos, esquina a Cuba.
Z- 2102 Indf. 1 sep

DAMOS DINERO SOBRE JOYAS y objetos de valor, con módico interés. Compramos oro y platino. Neptuno 199, esquina a Lucena. Telf. U-5154. Díaz y Chao.
Z 12897 4 julio 4

DINERO RAPIDAMENTE. FACILITO desde $200 en adelante; con fiadores propietarios en Habana. No trato intermediarios; reserva y prontitud. José M. Carret. Obispo 56. A-7632.
Z 12555 3 jun 18

HIPOTECAS AL 6 o|o. TENGO PAra el Vedado, Miramar y Habana, también sobre solares. Jorge Govantes. San Juan de Dios 3. M-9595. A-5181.
Z 13295 6 jun 26

INVIERTA SU DINERO

No pierda sus intereses, nosotros podemos colocarle en primeras hipotecas, con buenas garantías, cualquier cantidad que usted tenga, sin gasto alguno para usted. Puede dirigir su oferta a Villamarín y Vallongo. Calle Cuba 21A. A-7150.
ZS 11527 28 jun 12

PRIMERAS HIPOTECAS PARA TODOS LOS CAPITALES

Garantías absolutas. Intereses ventajosos. Estiménse éstas: De $750. (Se cede por $600, ganando un interés de $7.50, mensuales); de $600; $9.000 interés mensual; $1.300:12 por ciento; de $720.00, (Un censo asegurado en propiedad de $4.000), se cede en $350; $5.000 sobre casa esta ciudad, cuádruple garantía: interés: 7 por ciento; $2.500 sobre nueve modernas casitas, (Lawton) con $8 por ciento de interés; $17.000 sobre residencia en Vedado; $3.500: crédito hipotecario de absoluta garantía: interés: $52.00 mensuales. Asuntos notariales, serios. Otros informes: estrictamente personales. A-0655, O'Reilly 74 altos.
Z Se toman 9 13759 9 15 J.

HIPOTECA: DOY AL 6%

En la Habana y sus Repartos, con buena garantía. Véame en Cuba 21-A bajos. Teléfono A-7150. Sres. Villamarín y Callengo.
Zso 12592 3—3 Julio.

HIPOTECAS: DOY DINERO SOBRE finca rústica de labor y renta en toda la Isla. Fernández Hermo. Obispo 59. A-9916.
Zso. 11689 29—14 jun

HIPOTECAS: DOY DINERO AL 6 Y 7 por ciento sobre casas y solares, Habana y sus Repartos. Absoluta reserva. Fernández Hermo. Obispo 59, A-9916.
Zso. 11688 29—23 Jn.

DINERO EN HIPOTECA A LOS MEJORES TIPOS DEL MERCADO

JOSE DELAGE

EMPEDRADO 30. Telf. A-4442
4542C 19 junio 19

Tenemos Grandes

Y pequeñas cantidades de dinero para hipotecas al mejor tipo, sobre fincas, casas en laHabana, Marianao y sus barrios, para fabricar. Martínez y Prieto. O'Reilly 23. A-6951.
Z- 106 Indf. 30 en

Se Toma

NECESITO URGENTEMENTE, EN primera hipoteca, una partida de $5.000; otra de 6.500; otra de $10.000 Ofrezco buena garantía; pago buen interés. No corredores. Telf. U-3543.
Z st. 12536 3—12 Jn.

SE TOMAN $3.500 EN HIPOTEca sobre el solar de esquina 8 y 20, Vedado. Mide 952 metros. Directo dueño. F-5707, de 10 a 12 de la mañana solamente.
Zst. 13888 10—13 Jn.

DESEO TOMAR EN PRIMERA HIpoteca $29.500, pago el 7 o|o, doy en garantía chalet dos plantas, situado en la Calzada del Vedado. Próximo al parque del Maine. Tratos directos. Señor Quintana. Teléfono M-7730.
Z 13772 9 jun 12

PARA EL HOGAR

PH-1. Comidas a Domicilos.

GRAN CASA DE COMIDAS Y TREN de cantinas. Servicios a domicilio. Buena y sabrosa comida y abundante a precios sumamente baratos. Prúebela y se convencerá. Se admiten abonados al comedor. Oficios númeso 38, frente a Correos.
PH1 12085 31 jun 15

NUEVA CASA DE COMIDA. CAMPAnario 37. Buena y abundante. Llámenos y será atendido. Una persona, $0.60; dos, $0.80; tres, $1.20. Telf. M-2521.
PH1 13750 9 jun 17

PH-2. Reparación de Muebles.

SE ARREGLAN MUEBLES "EL ARTE"

Taller de reparación y reconstrucción de muebles; envases y embarques. Especialidad en pinturas, barnices y tapicería. Calle I número 69, casi esquina a Calzada Teléfono F-2312.
PH2 4540C 17—17 Junio.

NEVERAS WHITE FROST

Agentes: garantizamos nuestro trabajo de reparación y esmalte; existencia pomos de cristal, de metal y piezas sueltas. Habana 110. Tel A-6688.
PH2 13342 7—14 junio

NEVERAS, MIMBRES, ESMALTO sistema Duco, igual que la fábrica. Barnices muñeca fino, esmaltes en general. Tapizamos y envasamos muebles. Precios baratísimos. Aniceto Calvo. A-3111, San Rafael 83.
PH3 12633 3—4 Julio.

REPARACION MUEBLES, CASA Pardo, U-5761. Barnices muñeca fino, esmaltes Duco, decoraciones, pinturas mimbres a vapor, dorados, tapicerías. Azogamos lunas, reformamos y envasamos muebles. Garantizamos nuestros trabajos Precios baratísimos. San Rafael número 130.
PH3 11874 30—30 Jn.

PH-3. Pinturas e Instalaciones

SEÑORES PROPIETARIOS: SI DEsean pintar sus casas bien, con un pintor experto y por poco dinero; llamen a Ernesto Vich al teléfono FO-7840.
PH3 12679 3 jun 18

ELECTRICISTA, A-7905

Instalaciones, reparaciones eléctricas, sanitarias, traslado lámparas, arreglo bombas, motores, cocinas, calentadores, planchas, garantizamos trabajo, expertos operarios. Fernández Taller: San Lázaro 131. Teléfono A-7905.
PH3 13711 9 jun 14

PH-4. Limpieza de Cocinas.

LA CASA RUIZ: LIMPIEZA Y REparación de cocinas de gas, calentadores, neveras, cuartos de baño, instalaciones, agua, gas y electricidad; se garantizan los trabajos — U-5720.
PH4 13316 7—11 Jn.

MECANICO. UN PESO LIMPIEZA Y arreglos máquinas coser, cocinas gas y calentadores. Trabajos a conciencia. Corrales 20. Telfs. M-4661 y M-7897. F. G. Santos.
PH4 13654 9 jun 12

PH-6 De interés para el Hogar

DEPOSITO GUARDA-MUEBLES

¿Por qué malvender sus muebles y objetos? ¿Usted viaja? ¿Se reduce de casa Guárdelos por el tiempo que necesite, mediante una pequeña cantidad. Los conservaremos en perfecto estado y asegurados contra todo riesgo. D'Estrampes entre Libertad y Milagros. Teléfono I-1645.
PH6 13142 6—16 Jn.

PARA LAS DAMAS

PD-1. Peluqueros.

PELUQUERA, PEINADORA

Y manicure, ofrece sus servicios exclusivamente a domicilio; melenas, 50 centavos; rizado Marcell, 60 centavos; manicure, 60 centavos; arreglo de cejas, 50 centavos; masaje. Llame al teléfono I-3523.
PD1 12664 3—13 Jn.

L. MARTINEZ: PELUQUERO CUBAno, ex-peluquero New York. Especialista corte melenita niños, 40 centavos; señoras 50 cts. Ultimo estilo. Trabajo solamente domicilio. Avisos: Teléfono U-6228.
PD1 13876 10—15 Jn.

DAVID, EX-PELUQUERO DE GALIE y de la Americana, ofrece sus servicios a domicilio; corte de melena, 60 cts.; ondulación Marcel o agua secada, 80 cts. Telf. M-6868.
PD1 13368 7—7 Jl.

PEREZ: PELUQUERO. EXCLUSIVAmente a domicilio. Trabajo los domingos también. Damas, niños y caballeros a 40 centavos. Teléfono A-4237.
13994 5 jun 15

PARA LAS DAMAS

PD-2. Masajistas.

MASAJE, GIMNASIA, SUECOS. MEdicinales, tratamientos: reumatismo, artritismo, circulación, dispepsia, estreñimiento, adelgazar. También asma, bronquitis, anemia, etc. Precios situación. Informa, señor Lereu, 3 a 6. Salud 22, bajos. Teléfono A-2224.
PD2 11986 31 jun 16

PD-5. Especialidades

EXCEMICIDA DE MADAME SENtouré. Maravillosa pomada francesa, infalible para excemas, herpes, psoriasis, granos, fístulas. Poderoso específico para llagas, úlceras crónicas. Curas asombrosas. Venta: Sarrá, Jahnson, Taquechel. Depósito: Máximo Gómez 412. Dr. Moriet.
PD-5 G-8 Ador. Indf.

PD-6. De Interés para las Damas

"EL PENSAMIENTO". CALZADO A medida; hecho a mano. Especialidad para pies delicados o defectuosos. Pasamos a domicilio. No cobramos el lujo. Calzada del Cerro 771. (Frente a la iglesia). Telf. I-6157.
PD-6 5306 21-21 Jul

ENDUREZCA SUS UÑAS CON "EMERALDINE"

Su aplicación no perjudica los esmaltes. De venta en los establecimientos del ramo.
PD5 4564C 30—14 Jn.

MANTONES DE MANILA; MANTIllas; peinetas españolas; trajes típicos de todas naciones; pinturas, maquillajes para artistas de teatro y de cine. Alquiler de disfraces para carnaval, de todas clases y estilos, los alquila PILAR, Virtudes 28, entre Aguila y Amistad. Teléfono M-9392.

FUERA CANAS. OBTENGA UN hermoso color negro o castaño usando "La Favorita", tintura instantánea y vegetal a base de Quina. Estuche, $1. De venta en boticas y sederías. Depósito: Peluquería PILAR, Virtudes 28. Teléfono M-9392.

CORTE DE PELO A SUS NIÑOS por expertos peluqueros, estilo americano y francés. Niños, 50 centavos. Niñas, modelo "Garzón"; niños, "Juana de Arco", 50 centavos. Señoritas, 80 centavos. Peluquería PILAR, Virtudes 28. Teléfono M-9392.

"PILAR": PELUQUERIA DE SEñoras y niños. Peinados, $1. Masajes, 50 centavos; manicure, 50 centavos; lavado de cabeza, 50 centavos; teñido del cabello, desde cinco pesos. Trenzas, moños postizos, cabello. Virtudes 28. Teléfono M-9392.
PD6 11024 26—25 Jn.

BORDADORA COMPETENTE: ROPA interior fina. Canastillas y flusesitos. Especialidad en monogramas. Teléfono M-9656.
PD6 12984 5—15 Jn.

SOMBRERERA. TIÑO. HAGO. REformo toda clase de sombreros; los adapto a su cara; no lo bote; le queda nuevo. Virtudes 67 esquina Galiano; Celestina; Telf. A-2492.
PD6 12903 4 jun 13

HACEMOS TODA CLASE DE ENCAjes hechos a mano, ropa interior y canastilla fina. Precios módicos. Señoritas Vinent. Calle 2 número 252 entre 25 y 27. Vedado. Teléfono F-2390.
PD6 13635 9 jun 14

MODISTA: SE HACEN VESTIDOS de señora, por los últimos figurines, se copian modelos, especialidad en trajes sport. Reparto La Sierra, Tercera entre 6 y 8. Teléfono FO-1610.
PD6 13580 9 jun 19

"LA GRAN SEÑORA"

Peletería

Muralla 63 esquina a Compostela.

AVISAMOS

A nuestros clientes haber recibido nuevas muestras de los afamados Zapatos "Johsion Plate"
PD4 13629 9 jun 11

PARA CABALLEROS

HERNIAS

Vendaje especial, cómodo y sencillo Fajas reductoras. Corsets para desviación de la columna vertebral y aparatos para toda clase de imperfecciones. Emilio P. Muñoz. Ortopédico, 20 años establecido. Consulado 59-D. Teléfono A-9559.
K- 411 30d v. 13 my

ENSEÑANZAS

E-1. Academias.

ACADEMIA MARTI: CORTE Y costura, Corsets, sombreros, flores y toda clase de labores. Dirigida por la señorita Carmen Fernández. Apodaca número 43, altos. Telf. M-2774 Habana.
E1 10252 21 Ma. 20 Jul

"INSTITUTO COMERCIAL": DIA y noche. Teneduría, Aritmética, Caligrafía, Redacción; todo $5.00 mensuales. Inglés, Taquigrafía Pitman, Mecanografía, Ortografía, 5 pesos. Diploma y empleo final. Primera Enseñanza, Pupilaje. Belascoaín 195. Telf. M-1803. Pida folleto.
E1 10490 22—21 Junio.

Gran Academia Comercial de Idiomas, Taquigrafíia y Mecanografía. Unica premiada en el concurso Profesional celebrado el 28 de Mayo de 1922. Colegio elemental y superior. Director: Luis B. Corrales, Loma de la Iglesia de J. del Monte, Teléfono I-2490. Clases de día y de noche. Internos. En todas las librerías y en esta Academia se vende la única Aritmética Mercantil, práctica, con problemas de Teneduría de Libros. Más útil y más barata que se conoce.
E1708 1 Agosto.

MANRIQUE DE LARA

La Academia mayor de la Habana

Fundada en 1916; Comercio, bachillerato, Ingreso a las Escuelas de Ingeniería y Veterinaria, idiomas, primera enseñanza. Internado para varones. Medio internos y externos de ambos sexos. Hágase taquígrafo mecanógrafo, o tenedor de libros. Cientos de alumnos diplomados, empleados por nosotros en Bancos, casas cmerciales y notarías. Clases de día y de noche. Pida prospectos e informes por correo o por teléfono. Cuba número 58. Telf. M-2766.
E1 4573C 2—2 Julio.

BAILES WILLIAM

Aprenda Son, Danzón, Foxtrot, Pasodoble, Vals; 5 bailes, $10. Son y danzón, $5. Con derecho a clases hasta aprenderlos. Bailes españoles, castañuelas, bailes teatrales. Casa particular. William. M-3643.
8844 12—12 Junio.

ESCUELA PARA JOVENES "RIPOWAN". CURSO DE VERANO. LOVELY, SPRING LAKE, NEW JERSEY, U. S. A. SITUADA EN EL OCEANO ATLANTICO.

Instrucción perfecta; espléndido alojamiento; excelente alimentación; natación en el estanque o en el mar; golf; tennis; pesquería; paseos a caballo; visitas a los lugares de mayor interés. Un Instituto de enseñanza patrocinado por las principales familias. Una gran estancia de verano para los jóvenes cubanos. Apertura: el próximo siete de julio. Dirija su correspondencia a: Headmaster, W. Jerold O'Neil, 17 Prospect St., Stamford, Conn. U. S. A.
E1 12550 3 jun 17

ACADEMIA DE BACHILLERATO Y COMERCIO

CURSILLO DE VERANO

Clases de Ingreso y de todas las asignaturas del Bachillerato. Especialidad en Matemáticas, Física, Gramática, Preceptiva, Inglés. Tres años de éxito constante en los exámenes oficiales. Atención individual y mucho empeño en la enseñanza; de ahí nuestro triunfo. Puede comprobarse.

INGRESO

Y repaso de las asignaturas de la Escuela de Comercio. Ingresaron todos nuestros alumnos el año pasado.

Agradecemos las visitas o visitamos, para más informes.
EMPEDRADO 40, ALTOS
entre Habana y Compostela. Tel. M-9470.
E1 13716 9 jun 19

GRAN ACADEMIA DE CORTE NACIONAL
SISTEMA "SERRA"

Damos títulos de profesoras en un mes. Admitimos pupilas y medio pupilas. Clases por correspondencia, día y noche, domicilio. Vendemos el valioso método Serra. Lealtad 82. M-6846. Paquita Serra.
E1 13705 9 julio 9

ENSEÑANZAS

PRONTUARIO DE LOS VERBOS INGLESES

INNOVACION NOTABLE

Diccionario-Gramática Manuable

Que facilita grandemente el rápido conocimiento del inglés. De venta en las principales librerías.
E1 13177 6—21 Jn.

ESTUDIE POR CORREO

Con absoluta perfección: Aritmética, Teneduría de Libros, Mecanografía, Taquigrafía, Ortografía, desde cualquier parte de la República. Sistemas eminentemente prácticos, **distintos a cuantos pudiera conocer**; sorprendentes resultados. Cientos de alumnos satisfechos, nuestra mejor garantía. Solicite más detalles por Correo y se convencerá. Gran Academia "Mercurio", Dragones 42, Habana.
E1 13166 6—15 Jn.

ENSEÑO EL INGLES EN DOS MEses por un nuevo método que hace conocer primeramente los términos más parecidos al español y después los que no se parecen. Informan en Galiano 12, apartamento 3. Teléfono A-2528.
E1 13633 9 jun 14

ACADEMIA MODERNA, EN MAXImo Gómez 477: Inglés, Francés, Taquigrafía y Mecanografía. Cuenta con una directora francesa, absolutamente experimentada en la educación de niños y niñas. Se aceptan pupilos y medios pupilos.
E1 13841 10—14 Jn.

ACADEMIA "EUCLIDES": LEALTAD 142, esquina a Estrella. Repasos: Aritmética $5; Algebra $5; Geometría $10; Mecanografía $2; Taquigrafía $2; Aritmética y Ortografía $3. Instrucción primaria, $3.
E1 13862 10—14 Jn.

E-2. Colegios.

COLEGIO SAN ELOY

Pupilos desde 18.00 al mes. Primera Enseñanza, Preparatoria, Bachillerato, Idiomas y Comercio. Se admiten isternos, medio internos o externos. Calzada del Cerro núm. 620, Habana. Teléfono I-6002. Pida Prospectos.
E2 7021 2 junio 17

COLEGIC "LA GRAN ANTILLA"

Primera y Segunda Enseñanza

Setenta años de experiencia y éxitos ininterrumpidos, con ur magnífico profesorado titular y competente. Para la enseñanza práctica se dispone de un completo gabinete de Física, laboratorio de Química, museo de Historia Natural, mapas geográficos e históricos, etc.

Cursillo de Verano

El Cursillo de verano para los alumnos suspensos o no presentados al examen, empezará el 16 de Junio, para poder dejar explicados los programas de las distintas asignaturas de Bachillerato e Ingreso antes de empezar los exámenes de Septiembre. Las clases de Física, 1º y 2º, Geometría y Trigonometría y Química, serán dobles. Se admiten pupilos y medio pupilos; externos, de ambos sexos. Calle 6 número 9, Vedado. Telf. F-5069.
E2 4543C 19—18 Junio.

COLEGIO "SALVADOR"

Primera enseñanza. Para niños y niñas. Se admiten medios pupilos. Clases especiales para señoritas. Mecanografía, taquigrafía y inglés; bordados y trabajos manuales; piano, mandolina, solfeo. Clases nocturnas. San Leonardo 92, entre Serrano y Durege. Teléfono I-3523.
E2 12665 3—13 Julio

CLASES DE INGLES: PARTICULAres y colectivas. Se prepara para los exámenes del Instituto. Precios moderados. Virginia Burtner, profesora americana. Edificio Gómez, Morro y Genios. Telf. A-4604
E2 12968 5—12 Jn.

E-3. Conservatorios.

EZQUERRO
ESCUELA DE PIANO

Clases especiales de virtuosidad, garantizada, para consagrados. Escuela y métodos especiales y purgados de superfluidades. Altos, Cuba 108, esquina a Sol.
E1 10017 19 junio 18

E-5 Profesores

PROFESORA FRANCESA
Graduada de la Universidad de París

Da clases de Francés y Literatura a domicilio y en su Academia. Calle 4. número 253 entre 25 y 27. Vedado. Teléfono F-2658
E-5 1862 Indf 1 sept

INGLES, TAQUIGRAFIA PITMAN Y Mecanografía. Clases individuales y colectivas. Cuota mínima. Cienfuegos y Misión.
E5 13844 10—13 Jn.

PROFESORA FRANCESA: NUEVO método para la conversación, plan fácil y rápido. Referencias inmejorables. Ofrece sus servicios a la sociedad habanera. U-5388. Espada 11. altos.
E5 12821 4—19 Jn.

PIANO Y SOLFEO: DOY CLASES. También a domicilio. En poco tiempo tocará lindas piezas y será profesora estudiando por mi práctico sistema. A-0225. Precios económicos.
E5 4587C 5—5 Julio.

ENSEÑANZAS

REMITA SESENTA CENTAVOS EN giro postal (no sellos), para enviarle mi nuevo libro para aprender inglés. Marqués González 5. J Mora González.
E1 6866 1—21 Junio.

ENSEÑANZA DE INGLES, FRANCES, Italiano. Método directo; clases individuales. Colectivas limitadas, $5 mensuales. Traducciones. Amistad 70, bajos, esquina a San Miguel. A-0584.
E5 13139 6—11 Jn.

POR EXPERTA PROFESORA SE dan clases de taquigrafía y mecanografía; primarias; Aguiar 102; departamento número 2; señora de Sierra.
E5 13068 5 jun 20

PROFESORA DE INGLES, CON VArios años de práctica, se ofrece para dar clases a domicilio o en su casa. Método Jorrín u otro conocido. Precios módicos. Telf. A-9948.
E5 13880 10—16 Jn.

PROFESOR DE MATEMATICAS

Profesor del Colegio de Belén, especializado en la preparación de Aritmética, Algebra, Geometría y Trigonometría. Sr. Núñez. Informes: de 5 a 7. Teléfono A-7124
E5 13036 5—15 Jn.

$5 AL MES, DURANTE LAS VACAciones, una profesora inglesa, graduada, con larga experiencia, da clases en su casa, tres veces semanales, dos horas de clases. Método Jorrín. Ingreso primero y segundo año, y comercio. También clases en casa particulares por método Berlitz, etc. Llamar, F-6534. menos los domingos.
E5 12098 31 jun 30

PROFESOR, CON GRAN EXITO OBtenido por sus alumnos en los últimos exámenes, se ofrece para las asignaturas de primero y segundo año de Bachillerato, Ingreso al Instituto, Escuela de Comercio y Escuela Normal. Especialidad en Aritmética y Algebra. Sr. Salvi. Teléfono X-3822.
E5 13205 6—11 Jn.

SEÑORITA PROFESORA DE INStrucción, da clases particulares. Mucha práctica y excelentes resultados. Puede desempeñar el cargo de secretaria de señora que lo necesite. Informes inmejorables de familias muy principales. San Lázaro 315, altos. U-5835.
E5 13878 10—13 Jn.

PROFESOR DE INGLES: DR. VRETtos. Ofrece sus lecciones de idioma inglés a domicilio o en su casa. Método práctico de conversación. Adquisición rápida del idioma. Precios convencionales. Industria 100, altos. Teléfono A-4951.
E5 13297 7—22 Jn.

PROFESOR GRADUADO EN MADRID y París. Clases a domicilio: primera, segunda enseñanza: Gramática, Historia, Geografía, Literatura y Francés. Sr. Cid. San Lázaro 388-A. Teléfono A-4848.
E5 13397 7—22 junio

SE DAN CLASES PARTICULARES de Cocina, Repostería o Trabajos Manuales a grupos de tres alumnas. El libro **La Cocina y el Hogar** se encuentra a la venta en las buenas librerías de la Habana, agotándose ya la primera edición. Informan: en el Teléfono I-1227.
E5 13358 7—11 Jn.

INGLES; TENEDURIA; TAQUIGRAfía (inglesa y española); Ortografía; Mecanografía; Matemáticas; Dibujo Lineal y Mecánico. Enseñanza a domicilio por el profesor F. Heitzmon, Reina 36 altos. Honorario, 11 pesos colectivas. Se darán más informes por escrito o personales.
E5 11428 28—12 Jn.

PROFESORA INGLESA

Tiene algunas horas disponibles para dar clases colectivas o individuales a domicilio o en su casa. También preparé discípulas para los exámenes. Llamen al F-5412.
E5 13167 6—30 Jn.

SE DAN CLASES DE MANDOLINA Y bordados. Precios módicos. Señoritas Vinent, calle 2 número 252 entre 25 y 27, Vedado. Telf. F-2390.
E5 13634 9 jun 14

PROFESOR COMPETENTE DE PRImera y segunda enseñanza, joven, con mucha práctica y magníficas referencias; da clases a domicilio. Ordene al teléfono U-1264.
E5 13591 9 jun 14

DE INTERES GENERAL

ZALDO & Co.
Cuba 76-78, Habana

COMPRA YVENTA de valores y propiedades. Administración de Bienes, inversión de capitales. Representaciones. Cambios extranjeros. Agentes Generales de The Fine Art & General Insurance Co., Ltd., Compañía Inglesa de Seguros contra Incendios.
I- E-2442 Indf. 18 oct

SERVICIOS DE NUEVA YORK

Despachamos correo y flete. Encomiendas, compras, diligencias, indagaciones, preguntas, cualesquier molestias, etc., serán prestamente atendidas. Discreción. Honorarios módicos. Datos comerciales, industriales, educacionales y particulares de los Estados Unidos. Comisiones. Atendemos viajeros pudientes. Contestación inmediata. Escriba en español a:
LA PLATA EXCHANGE INC., 66 BEAVER STREET, N. YORK, N. Y.
I 4546C 23—22 Junio.

MONEDA EXTRANJERA

Para comprar o vender, en Obispo número 15-A, frente a la Plaza de Armas. Cambios legales.
I 12125 1 jun 16

TRADUCCIONES INGLES-ESPAÑOL, especialidad en asuntos comerciales y legales, leyes, decretos, así como catálogos, anuncios, etc. Suárez, Neptuno 243 A. Telf. U-3461.
E5 12423 2—2 Julio.

FOLLETIN 42

PAUL BOURGET

EL DEMONIO DE MEDIODIA

VERSION CASTELLANA POR M. R. BLANCO-BELMONTE

Esta obra es de «La Moderna Poesía» y «Cervantes», Obispo 135 y Galiano 62

...or, ¿acaso no constituía la mejor prueba el trastorno de Jacobo? Savignan era, como Dom Bayle, conocedor muy experto en literatura religiosa para no hacer justicia al vigoroso talento de Fauchon como escritor, a su dialéctica soberana y a su inmensa erudición. Y en la atención con que, apenas estuvo solo, abrió Hakeldama, había además esa curiosidad que un pintor experimenta ante el cuadro de un rival o un cirujano ante la habilidad operatoria de un competidor. Sin concluir de leer el capítulo primero, ya estaba como dominado, también él, por el interés que le producía aquel trabajo, una de las obras maestras de la literatura modernista, y cuyos ejemplares, recogidos de las librerías, se venden hoy a peso de oro. Dentro de las tesis habituales en los novadores de la escuela, y que ya señaló el Benedictino, y bajo las huellas de la novela personal discernidas por Jacobo, dolor extraordinario palpitaba en aquellas páginas. Revelaban, sin referirlos, días y meses de un martirio oculto: la prolongada tragedia de un alma que continuaba siendo sacerdotal. Visiblemente aquel hombre amaba de modo apasionadísimo a la Iglesia. Abandonarla era para él un desgarramiento. Cuando afirmaba «su impotencia para destruir en sí mismo las certidumbres producidas por sus meditaciones e investigaciones», y cuando se declaraba «incapaz de soportarse ni un solo instante, si reconocía públicamente como falso lo que juzgaba verdadero y como verdadero lo que juzgaba falso», se sentía el doloroso acento de una buena fe, extraviada pero entera. Ciertamente que allí, por doquier, estaban el orgullo, el apetito furiosísimo de dominación intelectual, un desprecio de anarquista hacia las autoridades más venerables, y el rencor sañudo de un independiente contra una sumisión aceptada durante mucho tiempo y acaso impuesta con demasiada severidad. Pero Fauchon no se daba cuenta de este miserable reverso de su rebelión, de igual manera que el Tyrrel de la **much abused letter** y de **Mtdioevalism** tampoco se daba cuenta del reverso de su propia rebelión. Como Tyrrel, Fauchon era sincero, lamentable pero absolutamente sincera. En **Hakeldama** surgían a cada instante esos gritos humanos que no imitan y que van a buscar eco en las más íntimas profundidades de la sensibilidad. Por mucho que hagamos, desde el momento en que oímos a través de los renglones de un libro, uno de estos clamores, podemos odiar las ideas del autor del libro y encarnizarnos contra él, a causa de ellas, pero no podemos despreciarlo. Esta sensación fué tan grande en Savignan que no la ocultó a su hijo, cuando se reunieron ante la mesa para almorzar.

—«He leído **Hakeldama**», manifestó el padre. «Tu calificación me parece exacta. Fauchon es un hombre muy desdichado. Lo tendré presente, al escribir el artículo. Tal vez no te falte razón en lo que piensas acerca de su honradez. Al parecer, cree lo que escribe.»

—«Lo cree, papá», contestó Jacobo; «estoy seguro de ello. Si, no obstante, conservas dudas, las desecharás viéndolo. He encontrado el medio de que lo veas, sin que te visite y sin que lo visites... El señor Andrault te ha hablado de la misa en **La Catacumba**; quieres que asistamos a ella mañana domingo? El P. Fauchon es el celebrante. Con frecuencia me has repetido: «No se conoce verdaderamente a un sacerdote sino viéndolo celebrar la Misa». Y es muy verdad. Lo he comprobado centenares de veces, en vida de Monseñor Taconet, el antiguo director de la Escuela de San Andrés. Con los años, estaba muy obeso y muy pesado; ¿lo recuerdas? Pues, ante el altar, cuando comenzaba: **Judica me, Deus, et discerne causam meam**», aparecía transfigurado por el fervor.»

—«Desiste de esa idea», objetó Savignan. «La misa de Fauchon no es pública. Y, aunque lo fuese, nuestra presencia se interpretaría como una adhesión. Es imposible.»

Sin querer, había revelado más sentimiento que rebeldía al rehusar la proposición. ¿Quién sabe? La asistencia a aquella misa hubiera infligido sin duda, a las ingenuidades del muchacho, un desengaño saludable. La ceremonia sería probablemente una parodia grotesca del rito tradicional, tal y como los revolucionarios lo imaginan. La idea de que allí tenía un medio probable para curar a su hijo, y de que no lo empleaba, apenas surgió en el cerebro de Savignan, cuando se convirtió en una obsesión. Tan pronto como estuvo solo, y durante toda la tarde, no cesó de preguntarse si cambiaría de opinión, dándose cuenta, al ver a Jacobo tentado, de la necesidad urgente de influir sobre él de todas las maneras posibles. La obsesión llegó hasta el extremo de que no pudo menos de referir, en su carta cotidiana a Genoveva, la inquietud que sentía respecto a lo porvenir del muchacho en materia religiosa. Después de escrita la carta, la releyó.

—«Pierdo el juicio» se dijo. «Puesto que acepto tener dos existencias, que estén separadas, por lo menos.»

Y estuvo a punto de rasgar el plieguecillo de papel, para arrojarlo a la lumbre. Pero luego, encerrándolo en un sobre y trazando la dirección, murmuró:

—«¿Por qué he de ocultar esto? ¡Siquiera seré completamente sincero con alguien!»

Triste compromiso de conciencia en que se afirmaba el deber de unidad moral al cual iba a faltar lastimosamente aquella misma tarde. Invirtió la mayor parte de ella, por desgracia, en activar la instalación del piso en la calle de Cuvier, sin que en el transcurso de sus gestiones pecaminosas dejase de pensar en los medios de influir sobre su hijo. Y se repetía: «Decididamente he cometido una equivocación no aceptando el ofrecimiento para asistir a esa ceremonia. Así, experimentó una sorpresa satisfactoria cuando, al regresar a su casa, a eso de las seis, el muchacho lo acogió exclamando:

—«¡Eres tú, papá! ¡Qué alegría! He estado en casa de Dominico, si queremos, podemos asistir a la misa de la **Catacumba** sin que nadie nos vea. En el fondo de la capilla hay una tribuna, como en los Benedictinos de la calle de Monsieur. Allí suelen ir una o dos personas, que entran con la tarjeta de uno de los adheridos. La llaman la tribuna de los Catecúmenos, y tiene salida independiente. Es el sitio que ocupa siempre Dominico. Te alegrará saber que mi amigo aún no ha ingresado en la **Catacumba**. Es asombroso cómo influye en él la atmósfera del Ejército. Acaso en demasía. En fin, si no quieres asistir a esa misa, ni siquiera en las referidas condiciones, aquí tienes dos entradas que me ha entregado— proceden del señor Andrault— para una conferencia que el P. Fauchon dará acerca de su libro, de hoy en ocho días, en la **Escuela libre de Ciencias religiosas**, bulevar de Raspail. No hay anuncios. Los organizadores temen que se produjera una manifestación. Aquí tienes a tu alcance otro medio de ver a Fauchon, antes de que efectúes el estudio de su obra. He reflexionado mucho. Verdaderamente creo que se trata de un deber de justicia.»

—»¡Sea!», dijo Savignan, tras un instante de meditación. «Iré contigo a la conferencia. Efectivamente, nunca se documenta uno demasiado. Y ya puedes estar contento. Haré más aún. Desde el momento en que hay medio para asistir a esa misa como simple espectador, no tengo que formular objeción alguna. Cítate con Dominico para mañana temprano. Iremos los tres a la tribuna.»

—«Gracias, papa». ¡Qué satisfacción me proporcionas! Nunca hubiera ido a esa misa sin permiso tuyo, y necesito ir, lo necesito mucho para convencerme de que no me equivoco respecto a mi antiguo maestro, y hay además otras razones... No me las preguntes. Te las diré mañana, cuando sepamos la contestación de Teresa. Sea cual sea la respuesta, Dominico me la comunicará inmediatamente...»

Estas palabras fueron pronunciadas con tal acento que el padre entrevió la verdad. También él se dirigió la pregunta que desde la víspera, martirizaba a su hijo. «¿Será Fauchon el futuro esposo de Teresa?» Y pensó en seguida: «¡Si fuese verdad! Entonces Jacobo no volvería a verlo, y quedaría suprimida esa influencia herética.» Luego, censurándose aquel arranque de alegría involuntaria, se dijo: «¡Sufre ya tanto el pobre muchacho!» Vislumbraba, iluminado por sus propios recuerdos, la agonía de su hijo, al siguiente día de semejante matrimonio, si llegaba a celebrarse. «Pero, no... No se celebrará... ¡Andrault no extremará la aberración hasta el punto de entregar su hijo a un sacerdote! Pero ¿a qué extremos no se llega, con el orgullo de inventar de nuevo la vida?... ¿Y Fauchon? ¿Es posible que haya abusado de la confianza de ese insensato para enamorar a esa muchacha? ¡Y Fauchon tiene más de cuarenta años!»

—«¿Y tú?», argüiía la voz interior.

—«¿Yo? Cuando comencé a amar a Genoveva, ella y yo éramos jóvenes.

¡Otro razonamiento lamentable! Savignan sentía, también lo que había sentido su hijo leyendo «**Hakeldama**», la intensidad que adquiere la pasión tardía, la que devasta un corazón ya magullado por la vida, y lo sentía por propia experiencia. Ahora experimentaba un deseo, igual al de Jacobo, de volver a ver a ese sacerdote, con el cual no se había encontrado desde hacía años, y de leer en lo íntimo de su alma, a través de su semblante. El amor criminal que continuaba devorando a Savignan, prestaba singular interés al encuentro. Por cuenta personal, prescindiendo del artículo que se proponía escribir acerca de «Hakeldama», y prescindiendo del servicio que trataba de prestar a su hijo, contemplaría en carne y hueso al hombre en el cual sospechaba de repente al héroe de una tragedia sentimental, obscura y secreta como la suya—Dom Bayle lo hubiera juzgado otra víctima del Demonio de mediodía, ¡qué complacencia en la falta, esta curiosidad respecto a un pecado parecido a su pecado! El padre de Jacobo no se engañó, y sintió de nuevo el remordimiento que le acosaba, desde su regreso, cada vez que hablaba con su hijo, cuando éste se presentó diciéndole —había salido después de la comida, para avistarse con su amigo:

—«Asunto convenido; Dominico nos esperará, en la calle de Cherche-Midi, un poco antes de las seis de la mañana. Voy a hacerte madrugar mucho, papá... El P. Fauchon sueña con celebrar la misa más temprano aún: en la tercera vigilia. Oficiar a las seis de la mañana, es una concesión. Fauchon querría con el oficio fuese reproducción exacta de la Cena Eucarística, y cita el versículo de Mateo y el de Marcos: «Vespere auten facto». ¡Habría, efectivamente, tanta poesía en las reuniones nocturnas de los primeros cristianos, cuando se deslizaban por las dormidas calles, yendo, unos desde la Suburra y otros desde la Celia, desde el Viminal y desde el Pa-

M.E.C.D. 2016

DESPUES DE LOS EXAMENES UNIVERSITARIOS COMENZARA LA PROPAGANDA POLITICA

VEINTICUATRO PERSONAS HERIDAS AL HUNDIRSE UN TENDIDO EN LA PLAZA DE GETAFE

ACTUALIDAD ESPAÑOLA

ADOLFO SALAZAR

Por Rafael Suárez Solís

Unas conferencias para los socios de la hermética sociedad Pro Arte Musical, una sola para la Institución Hispano-Cubana de Cultura. Así pasó por la Habana, como una sombra de su modestia, Adolfo Salazar. La docena de personas que hemos buscado su compañía en este tiempo lo despedimos cordialmente. Lo recordaremos después comc a un gran amigo ausente. Se va, para mejor entristecernos, con Federico García Lorca. Doble catástrofe intelectual, aquí donde a los intelectuales los separa la implacable de vivir al margen de las estrictas cuestiones profesionales. Somos los únicos hombres negados de la satisfacción y el deber de ser nosotros mismos. Salazar y García Lorca nos daban esa sensación de plenitud literaria y artística en el porte, la palabra, la conducta, la intención y la obra. Nada más que ellos mismos en el verso y la crítica. Se marchan con sus proyectos y su ejemplaridad y nos dejan en la postura anhelante y en el afán—el desgano—desperdigado en la fatalidad de las cien rutas hacia ninguna parte.

A Salazar no nos lo trajo la popularidad de su cultura. Ilustre por la universalidad de sus conocimientos y lo diverso de sus actividades literarias y artísticas, ha puesto la erudición un gran espacio de desconocimiento entre su labor y las multitudes. Habla todos los días para el público, pero con ese tono "informativo y secreto" que tantos prestigios resta al entusiasmo fácil del común de las gentes. Es necesaria la vida íntima de las redacciones y las bibliotecas para hacerse a la costumbre del nombre de Adolfo Salazar. Cuando se ama la música se advierte su presencia; porque las glorias de la plástica lírica deben a la exégesis y la divulgación de Salazar sus mejores resonancias. Sin sus críticas andarían aún la fama de Falla, de Ernesto Hallfter, agazapadas en el éxtasis de los escasos iniciados.

Igual favor le debe la gente moza que se lanza a los nuevos estilos literarios. Cuando conquistan el renombre todos confiesan deber a Salazar los primeros estímulos aupados un día, frente a la indiferencia pública, en las columnas de "El Sol", de Madrid, donde aquel ejerce, con singular agudeza, la crítica literaria. Su manera de cumplir esa tarea peligrosa se caracteriza por la ironía y la ternura, dosificadas ambas contrapuestas intenciones en cantidades precisas para evitar, a un tiempo, los dañinos efectos de la vanidad y el desencanto. Pone junto al elogio el correctivo; al lado de la burla, la disculpa. Nada puede estar bien ni mal en definitiva, porque el arte necesita saberse, constantemente, capaz de más, y lo mejor no excluye el concurso de algo que puedan aportar los menores. En este convencimiento del más y el menos en toda obra literaria o artística, Salazar ha ido muchas veces a descubrir lo que hay siempre de nuevo las viejas obras maestras y todo lo viejo de las llamadas, irresponsablemente, nuevas.

Sinceridad. Calidad de hombre vivo. He ahí sus condiciones sobresalientes de crítico, como advierte, hablando de él, García Lorca. Su crítica es dramática, porque es sentida, y cambia de gusto, porque él es, también, creador. Ha poco obtuvo un resonante éxito como compositor, con sus "Paisajes para orquesta". Es autor de una suite titulada "Arabia", sobre un poema de Walter de la Mare. Y el año próximo se estrenará su "Don Juan en los Infiernos", de un poema de Baudelaire. Ha puesto música a canciones de Verlaine y de García Lorca; escribió cuartetos y piezas cortas para piano de factura modernísima.

Crítico, compositor, periodista... Conferenciante. E informador siempre y sobre todas las cosas. Así su conferencia en la I. H. C. de C. Un paseo erudito, informativo por la dramática y trascendente época del romanticismo, desde las claras síntesis de Madame Stael, a las frenéticas eminencias de Victor Hugo.

Aprovechando la exhibición privada de las obras de Carlos Enríquez —ya diremos un día con qué razón e injusticia a un tiempo no han podido mostrarse al público—vamos a comer esta noche—convocados por la revista de avance "1930"—"los doce amigos de marras" con Salazar, García Lorca y Cardoza Aragón. Los tres se van por los caminos ascéticos de la idea fija, dejándonos en el barullo de esta encrucijada con cien señales tentadoras e imprecisas hacia ninguna parte.

Museo Sevillano de Ingeniería

MADRID, junio 10. (AP) El Palacio Nacional de la Exposición Ibero-Americana de Sevilla se destinará a Museo Permanente de Ingeniería Hispano-Americana, a instancias de la Unión Ibero-Americana de Ingeniería. Se reunirán en él cuantas obras modelos y demás cosas relacionadas con la ingeniería de los diversos países figuran en la actual Exposición.

Una Reunión hoy de los Maestros

En nombre de la Asociación Nacional de Graduados en las Escuelas Normales de Cuba, su presidente, doctor José B. Mendoza, cita a los maestros normalistas y directores de Escuelas Públicas de la República, para la asamblea extraordinaria que tratará de la rebaja de haberes de los mismos, y que esta tarde se efectuará en la Escuela Normal de Varones sita en Diaria y Revillagigedo, a las 4 p. m.

El Fiscal Interesa...

Continuación de la Pág. PRIMERA

tigos de la defensa, quien espera el fallo del Tribunal para emitir opinión respecto a Betancourt y proclamó no creer en la opinión pública ni en los periódicos. Habla dicho testigo — agrega el Fiscal — de las fantasías de Betancourt sin tener en cuenta que estas fantasías se traducían en planear un crimen feroz y encontrar el tipo criminal perfecto: Padilla, que hundía doce veces su puñal en la carne de Camporro y casi se bebía su sangre como las hienas.

Manifiesta que resulta pueril la defensa de los procesados, pues ni siquiera se pusieron de acuerdo para una defensa creíble: Padilla dice se vió obligado a defenderse con el propio cuchillo de la víctima y Betancourt también sostiene que, asimismo, obró en defensa propia sirviéndose del revólver. Explica como ocurrieron los hechos y los sufrimientos de José Seoane, una víctima también de este crimen, cuando nos damos cuenta de las dos amargas horas que pasó amarrado y vendado bajo la vigilancia de los procesados y sin poder prestar ayuda al hombre que estaban matando, el hombre que le había dado albergue en su casa y que era su amigo.

Analiza el Fiscal los diferentes testigos para poner de relieve la veracidad de las declaraciones de Calveiro, Alfredo Pérez y Cesáreo González y pone en evidencia la poca constancia para no decir nula de los testigos de la defensa.

Pasa el Fiscal al problema de calificación: robo con intimidación en las personas del cual resultó homicidio, haciendo presente que con toda seguridad se opondrá que no tenían intención de matar, y el crimen surgió, pero el Tribunal Supremo, interpretando el Código Penal, dirá la razón que asiste al representante de la sociedad, pues los procesados con violencia e intimidación en la persona de Seoane se apoderaron de objetos por valor de 82 pesos, parte de los cuales fueron encontrados en los bolsillos de los culpables y parte en un bulto. El robo debe considerarse consumado desde el momento que tuvieron la posesión de los objetos robados; pero en su afán de robar más, esperaron a Camporro y le dieron muerte. Los hechos, pues, están completamente consumados. Si no fuera bastante el hecho confesado e investigado, se encontró parte de lo robado en la casa Habana 200, donde estuvieron los procesados en entera libertad con los objetos robados.

Las circunstancias eximentes que alega la defensa las deja a la consideración del Tribunal. Estudia detenidamente las agravantes que concurren en el hecho: astucia, nocturnidad, morada, reincidencia y uso de arma prohibida. Respecto a la morada, estima concurre en este caso por tratarse de un robo con intimidación y violencia en las personas, que puede cometerse en cualquier lugar, pero que en este caso fué escogida la morada de la víctima. Agrega que mucho se ha hablado de asesinato y los que tal dicen no van desencaminados: recordad que de la manera más cruel dieron muerte a un hombre bueno; doce puñaladas le asestó Padilla y dos tiros de revólver le hizo Betancourt. La alevosía se desprende de una manera absoluta: hombres armados contra uno que no esperaba la agresión y el que mata con alevosía no admite perdón alguno; se arrastra como reptil y debe ser aplastado como tal.

Terminó su brillante informe el doctor Ruiz de León, diciendo que en este caso debe prevalecer la antigua doctrina: diente por diente, ojo por ojo para reparación de la sociedad y teniendo un recuerdo para el viejecito, padre de Betancourt, que allá en España espera, como el Fiscal, la vindicta pública, la sentencia justa.

Después de un breve exordio, sin que entrara en materia, el doctor Soublette, a quien se le concedió el uso de la palabra cuando concluyó el Fiscal, solicitó la suspensión del juicio por lo avanzado de la hora, a lo que accedió el Tribunal, señalando la continuación para esta tarde, a las dos.

LOS PERIODICOS PODRAN HACER UN NUMERO EL LUNES

Terminado el censo, serán convocadas las elecciones

CONSEJO DE MINISTROS

Las elecciones de diputados y senadores serán las primeras

MADRID, junio 10. (AP) El Consejo de Ministros celebrado hoy acordó mantener de manera inquebrantable el propósito de convocar a elecciones de diputados y senadores, desechando las sugestiones hechas por el conde de Romanones y otros políticos de celebrar primero las municipales.

A este efecto dijo el Ministro del Trabajo, Sr. Sangro, que las Cortes decidirán si el Gobierno hace bien, agregando que los trabajos de confección del censo electoral van tan adelantados, que en noviembre próximo estarán terminados, convocándose inmediatamente las elecciones.

Los Ministros acordaron que la propaganda política pueda celebrarse en junio, una vez terminados los exámenes universitarios, no antes.

El Consejo acordó socorrer a las víctimas de los recientes temporales que causaron grandes daños en varias regiones españolas. La cuantía de los auxilios será fijada por los Ministros de Fomento y Economía, cuando dispongan de los informes técnicos actualmente en curso de preparación, para justipreciar los daños.

El Consejo resolvió la cuestión de los Noticieros del Lunes, o sea de los periódicos que salían el lunes por la mañana en diferentes lugares de España, como dispuso la dictadura, para impedir que el público careciera de noticias por motivo del descanso periodístico dominical.

La transformación acordada por el Gobierno, consiste en que los periódicos españoles puedan publicar una edición matutina los lunes, pero solamente con la información oficiosa y telegramas escuetos de los sucesos nacionales y del extranjero, dando también los resultados deportivos del domingo en la misma forma estricta, es decir, sin comentarios.

UNA ALOCUCION A LOS VETERANOS

El comandante José de Jesús Benítez y la Ley de Pensiones

En vista de que estamos huérfanos de representación oficial, dado que el Consejo Nacional de Veteranos de la Independencia, los Consejeros Territoriales y los Centros Locales, no se reunen para tratar sobre el despojo de que estamos siendo víctimas en nuestras pensiones, que mediante una ley del Congreso, disfrutamos por derecho propio, dado que esa ley aunque ha sido "barrenada" varias veces, no ha sido derogada, teniendo en cuenta todo esto, yo entiendo que todo Veterano en el barrio o pueblo que resida, debe de convocar o inviar a sus compañeros de vecindad, a fin de reunirse y tomar acuerdos tendientes a buscar el modo o manera de que termine de una vez y para siempre, la burla que se traen con las sagradas pensiones del Ejército Libertador.

La Ley de Pensiones, dió margen al elemento no libertador, para acaparar toda la burocracia nacional. Los Veteranos creyendo en la seriedad y fiel cumplimiento de esa ley abandonaron los destinos públicos que ocupaban y los que en la guerra llamábamos pacíficos, se fueron posesionando de ellos; y en estos momentos algunos pertenecientes a este elemento; que actúa en la Comisión Depuradora del Presupuesto, con la mayor ingratitud dice, que lo que se nos da es un obsequio. En ese sentido a mi juicio, pueden reajustarse por quíntuple vez las Pensiones, y hasta hacerlas desaparecer definitivamente, sin contar para ello con la intervención del Congreso, mi parecer es, que ante este estado de cosas, los Libertadores de Cuba, no debemos de continuar en silencio, porque sería del género tonto y hasta infantil que despues de haber fabricado un edificio grande, pongamos en posesión de las mejores habitaciones a los que no lo hicieron y nosotros nos vayamos a dormir a los portales o la acera.

¡Imposible, señores Depuradores, imposible! Se impone una formal protesta veteranista.

Comandante **José de Jesús Benítez.**
(Invasor)

Junio 1930.

NUEVO DIRECTOR DE LA BIBLIOTECA

Será nombrado para el cargo el profesor Tomás Navarro

MADRID, junio 10. (AP) El profesor Tomás Navarro, perteneciente al Centro de Estudios Históricos, será nombrado Director de la Biblioteca Nacional cargo que hasta la fecha desempeñó don Francisco Rodríguez Marín.

El profesor Navarro ha visitado en diversas ocasiones a Puerto Rico y los Estados Unidos, en cuyas universidades dió cursos de fonética.

Al inspector general de los servicios de la Biblioteca Nacional, don José Artigas, será nombrado director de la Biblioteca Menéndez Pelayo de Santander.

La Biblioteca Nacional que actualmente permanece abierta solo ocho horas, lo será en breve catorce horas diarias, organizándose los servicios de la manera más eficaz y práctica para el público.

UN ACCIDENTE EN LA PLAZA DE TOROS DE GETAFE

Se hundió uno de los tendidos hecho de tablones de madera

LIDIABA "SALERI III"

Dos guardias civiles figuran entre los lesionados graves

MADRID, junio 10. AP.—Hoy hubo cuatro heridos graves y veinte menos graves en el vecino pueblo de Getafe, en cuya plaza de toros se celebraba una corrida de cuatro novillas, lidiando Saleri III.

Cuando la cuadrilla hacia el paseo, se hundió uno de los tendidos de la plaza, construído de tablones de madera, promoviéndose un gran pánico en el público que llenaba el recinto. Los espectadores y las autoridades acudieron inmediatamente a socorrer a los caídos con los tablones, trasladándolos a la casa de socorro más próxima, donde los médicos apreciaron heridas grandes a Antonio Rodríguez y Francisco Robles, ambos guardias civiles, y a Paula Escudero y Francisco Canalejas. Seis espectadores de ambos sexos presentaban lesiones menos graves y los restantes heridas diversas, de las que no hay relación oficial, debido a que fueron a curarse a sus respectivos domicilios.

LO QUE CONTIENE DE INTERESATTE LA GACETA

Se concede autorización a la señorita Nicolasa Suárez López, para que en lo sucesivo se llame María Nicolasa Suárez López.

—Se concede también autorización al señor Manuel Fulgencio para que en lo sucesivo se llame Manuel Fulgencio Suárez Becerra.

—Igualmente se concede autorización a los menores Rafael Santiago, Carlos Antonio y Aida Rosalía Contreras para que en lo adelante puedan anteponer al apellido Contreras el de Bertot.

—De la propia manera se concede autorización a José Saturnino Salgado para que en lo adelante se nombre José Saturnino Salgado y Salgado.

—Decreto del Secretario de Justicia disponiendo la aclaración del artículo 357 del Reglamento para la ejecución de la Ley Hipotecaria en el sentido de que los Registradores de la Propiedad que deseen permutar deberán dirigir sus solicitudes al Gobierno por conducto de la Dirección de los Registros y del Notariado; que los permutantes se hallen en posesión de un Registro de igual clase o que si son de distinta clase no exista entre los mismos más de un grado de diferencia en la clase; que medie y se acredite justa causa; que los permutantes tengan menos de sesenta y cinco años de edad y que el Registrador permutante que descienda de categoría, a los efectos de los ulteriores concursos ocupará en el escalafón de clases el lugar que correspondía a otro permutante y en el escalafón de antigüedad igual antigüedad si la suya fuese mayor.

—Extendiendo el título de Procurador Público para ejercer en el Partido Judicial de la Habana, a favor del señor Alberto Rodríguez Sust; para Mandatario Judicial en el Partido Judicial de Gibara a favor del señor Luis Fermín Tapia Trujillo; a favor del señor José Miguel Rodríguez Hidalgo, para Mandatario Judicial en el Distrito de Cienfuegos; a favor del señor José Rexach Torres, como Procurador en el Distrito de la Habana y a favor del señor José Reyes, para Procurador en el Distrito de Baracoa.

—Se resuelve declarar caducado el certificado de inscripción número 31321, correspondiente a la marca de fábrica denominada París, para distinguir camisetas de crepé, y cuya marca pertenece actualmente por sucesivas transferencias de dominio al señor Manuel López González.

—Concediendo privilegio de invención por «una boca de saco para la recogida de correspondencia con abertura y cierre automáticos, a favor del señor Silvano Manzanares Martínez. Y otro privilegio de invención a favor del mismo señor Manzanares por «una válvula y sistema de seguridad para la elaboración de azúcar. Concediendo privilegio a la Gillette Safety Razor Company, cesionaria de Ralph Emerson Thompson, para «mejoras relacionadas con navajas de seguridad». ambién a la Frigidaire Corporation, cesionaria de Harry Ford Smith, para «mejoras relacionadas con aparatos de refrigeración y otro por «mejoras relacionadas con absorbentes de refrigerantes.

—Anuncia que Rogelio Lostal Pérez, representante de Braulio Fernández y Hermano, de la Habana, ha presentado solicitud de certificado de propiedad por la inscripción de una marca de comercio para distinguir mantequilla y otra de Francisco Espino Agüero, apoderado de Markwell Manufacturing Co. Inc., para distinguir ojetes, arandelas de metal, ganchos para aparejos, patrones y almohadillas para estarcir, ganchos para etiquetas, alambre para etiquetas, biceladores, etc.

La Audiencia de Santa Clara disuelve el vínculo civil existente entre María de la concepción Rodrígue Moles y su esposo George Werner Weder, en cuyo juicio fué aquella demandante.

—El Juez de Primera Instancia del Norte declara sin lugar la demanda establecida por Herminia Manuela Fernández Alonso contra Domingo Doroteo Fernández Zamora, Fermín Méndez Neira y Antonio Méndez Alonso, sobre nulidad y otros pronunciamientos.

—En el juicio ejecutivo seguido por la Compañía Azucarera de Fomento contra la sucesión de Manuel Chaviano González, se ha dispuesto, en el recurso de amparo establecido en el mismo, sacar a pública subasta por veinte días, los bienes embargados, o sea los derechos y acciones sobre la finca Santa Isabel, Rincón o Rosario, enclavada en el término de Placetas.

El Juez del Sur declara con lugar la demanda de la sociedad anónima Lawrence B. Ross Corp., contra Fausto Rizo Valerino, condenando al demandado a dar por resuelto el contrato de compra-venta de un automóvil Chevrolet y a la pérdida por el demandado de las cantidades satisfechas, a favor de la actora.

—El Juez del Sur saca a pública subasta, por veinte días el solar número 4, de la manzana 13 del reparto La Floresta, en el barrio de Atroyo Apolo, en el procedimiento sumario seguido por Mario Fernández de Castro Blanco contra María Eduarda de la Luz Maya Barbery.

—El Juez del Oeste saca a pública subasta por veinte días la casa número 53 de la calle de Bernaza en el procedimiento ejecutivo establecido por María de la Luz Ajuria González, contra Filomeno Radillo Valcárcel y cita y emplaza a Simona Josefa de las Mercedes Alvarez Cartaya, para que dentro de nueve días comparezca y se persone en el juicio que le sigue Teresa Gómez Garciga como heredera testamentaria de José Casal Gómez.

Existe Mucho Entusiasmo en Regla

Continuación de la Pág. PRIMERA

ALENTADORAS NOTICIAS LLEGAN A LA FEDERACION NACIONAL DE DETALLISTAS

De la importancia, de la formidable intensificación que en todo el teritorio nacional está alcanzando la huelga telefónica llegan todos los días importantes noticias a poder de la Federación Nacional de Detallistas. Este organismo dentro de breves días, con las noticias oficiales que le están mandando las Instituciones del interior de la República, se dispone a dar a la publicidad el estado de bajas general, lo cual será una prueba terminante del éxito que ha alcanzado el comercio, la industria y el pueblo de Cuba en una hermosa prueba de cohesión social, de unificación de energías, de hermanamientos de esfuerzos para luchar con decisión y civismo contra las imposiciones y exigencias de una empresa que habiendo alcanzado la más brillante recaudación en el último año liquidado no vatila en querer imponer un sistema que habría de traer como consecuencia, como único fin, el que el teléfono comercial tenga que pagar no menos de 20 pesos mensuales y el particular una cantidad que no ha de bajar de 11 pesos al mes, según de manera palpable y con datos probó el Comité Ejecutivo en su último alegato.

Contra esos datos, para combatir esas verdades, la «Cuban eTlephone Company» acude al disco de que el cambio se hace por razones técnicas, pero contra eso se alza con la fortaleza de la realidad que no puede ocultarse, «que cada abonado tendrá que pagar cinco centavos en cuantas llamadas haga de la calel al aparato de su casa», lo que en verdad lejos de parecer técnico, tiene claror visos de ansias especulativas, porque esos abonados, son clientes de la Compañía, que le aseguran a ésta una cantidad fija, van a sufrir el perjuicio de pagar, por lo menos, DOBLE CUOTA.

Esa es la verdad que está produciendo las miles de bajas que han presentado los abonados particulares.

HAN QUITADO LA CORRIENTE PERO NO RETIRAN LOS APARATOS

Los directores de la «Cuban Telephone Company» dándose cuenta que el no retirar la corriente a los abonados que no pagaban sus cuotas era un público signo de derrota, se decidieron a cortar la corriente, aunque sigue el temor y solo se ha cortado a una parte de los suscriptores que se encuentran en esas condiciones, pero sin darse cuenta ha realizado otro acto que vuelve a justificar ese temor y ello es que han cortado la corriente pero no ha quitado ni uno solo de los aparatos que se encuentran en estas condiciones.

Si el teléfono no se paga, si la Compañía en virtud de ello se ve obligada a cortar la corriente, ¿por qué no se lleva los teléfonos que están en tales condiciones, y los cuales, dado que no funcionan y que no pagan, no debe existir razón para que continúen en las casas de los ex-abonados?

Es hora ya de los términos claros. O ... combatir sin temor, quitando todos los teléfonos que están dados de baja o ue no pagan o a decir que el movimiento ha triunfado y que la «Cuban Telephone Company» está retardando únicamente la caída. Decir una cosa, hablar de fortaleza, de consistencia económica y tener instalados teléfonos que son bajas hace casi dos meses, que no han pagado hasta dos mensualidades y estar mandando todos los días notas y circulares para que los abonados dejen el teléfono, son términos que se contradicen, que hacen ver la posición falsa, pues bien sabe la Compañía que los abonados no quieren el teléfono mientras no ceda en su determinación de instalar los traga-nikels.

EL VIAJE DEL REY A LONDRES EL MES ACTUAL

Marchará el día 20 y allí se verá con el duque de Alba

REGISTRO EN EL ATENEO

Trató de hacerlo la policía para hallar la memoria leída

MADRID, junio 10. (AP) El Rey Alfonso marchará a Londres el 20 de junio, según anuncian los Ministros, quienes agregan que el duque de Alba irá también a la capital inglesa, coincidiendo allí con el monarca. En los círculos políticos se asegura que en Londres se entrevistarán el Rey, el duque de Alba y Don Santiago Alba, que con esta única finalidad irá desde París.

MADRID, junio 10. AP.—La policía intentó hacer un registro en el Ateneo, llevando un mandamiento del juez correspondiente para recoger la Memoria leída por Eduardo Ortega y Gasset en la Sección de Ciencias Morales; y en la cual se atacaba al Rey Varios miembros de la directiva dieron palabra de honor a la policía de que la Memoria no estaba en el Ateneo, retirándose los agentes de aquélla sin verificar el registro.

PASO UN TRANVIA SOBRE UNA MANO A UN MENSAJERO

Al caer un menor en bicicleta sobre la línea de los carros

DEL JUZGADO DE GUARDIA

Un menor de 8 años lesionado al ser arrollado por un auto

CAYO DE LA ESCALERA

Jorge Hernández González, de 22 años, vecino de Cuarteles 1, fué asistido de contusiones por el cuerpo, que sufrió al caerse de la escalera del hospedaje situado en Bernaza 19.

MENOR LESIONADO

Marcelino Varona Mesa, de 8 años, vecino de 25 número 236, fué asistido de graves contusiones por el cuerpo, que sufrió al caerse en el Stadium de la Universidad, donde jugaba con otros menores.

ARROLLADO

Reinaldo Sardiñas Rosales, de 8 años y vecino de San Isidro 63, fué asistido de graves contusiones diseminadas por el cuerpo, que sufrió en la esquina de Teniente Rey y Prado, al ser arrollado por el auto 40534, que manejaba Serafín Cancedo, de Monte 25.

LE PASO UNA RUEDA POR LOS DEDOS DE UNA MANO

En la Quinta de Dependientes fué asistido Lázaro Benítez Olea, de 17 años, vecino de Santa Emilia y Jesús del Monte, de heridas por avulsión con pérdida de los dedos medio y meñique de la mano derecha. Este menor es mensajero de la farmacia situada en Vives y Aguila y transitaba en una bicicleta por la calle de Concha y Cristina, llevando además otro menor montado detrás, pero al apearse éste, perdió el equilibrio que tenía, cayendo sobre las paralelas de los tranvías y pasándole una de las ruedas del tranvía Jesús del Monte Calle Aguila, por la mano. El motorista Cristóbal Quintana Sarmiento, de San Indalecio 3, fué detenido y puesto en libertad.

ARROLLADO

En el primer centro de socorro fué asistido de graves contusiones diseminadas por el cuerpo el señor José Villanueva Ortaneche, de 58 años, cajero de la fábrica de gaseosas La Paz y vecino de Bélgica y Peña Pobre. Sufrió esas lesiones, así como las fracturas de la tibia y peroné derechos, al ser arrollado frente a la iglesia del Santo Angel Custodio, por el automóvil 22338, que manejaba Francisco Denis Sánchez, vecino de Reina 19.

UN AVIADOR DE COLOMBIA MURIO

Estudiaba la aviación en la escuela militar de ingenieros

GUADALAJARA, junio 10. (AP) Al realizar una maniobra en el aparato conque hacía prácticas en el campo de aerostación de esta ciudad, el aviador colombiano José María Rodríguez, que estudiaba la aviación en la Escuela Militar de Ingenieros, quedó enganchado en las cuerdas de un globo cautivo, cayendo desde gran altura sin tiempo para abrir el paracaidas.

Todos cuantos presenciaban los vuelo acudieron inmediatamente a prestarle auxilios, pero le hallaron cadáver. Fué trasladado al campamento de Carabanchel, montándose guardias de honor por los aviadores españoles e hispano-americanos que hacen prácticas en España.

El cadáver permanecerá en capilla ardiente hasta mañana, a las once a. m., hora fijada para el entierro. Será sepultado en el panteón especial que poseen los aviadores españoles en el cementerio de Carabanchel.

EL AVIADOR COLOMBIANO PENSABA REGRESAR A SU PATRIA

MADRID, Junio 10. (AP.)—Los informes recibidos en esta capital anuncian que el cadáver de José María Rodríguez, aviador colombiano que perdió la vida en un accidente de aviación ocurrido ayer en Guadalajara, será enterrado en Carabanchel. Ya se han hecho todos los preparativos para el sepelio.

Así mismo comunican que el infortunado aviador tenía toda la documentación dispuesta para emprender el miércoles el viaje de regreso a su país, a cuyo efecto ya se había despedido de las autoridades.

MADRID, junio 10. (AP) El doctor Mario García Kohly, Embajador de Cuba en España, ha prometido ser padrino del primogénito del señor Ramón Estalella, Canciller de la Embajada cubana.

INTOXICADA

Esther García Díaz, de 25 años, vecina de San Ignacio 24, fué asistida de una grave intoxicación que sufrió al comer unas mangas y beber después un vaso de manzanilla, debido a que era el cumpleaños de una hija.

SE RESTABLECERA LA JORNADA REAL

La desempeñará Berenguer con el Rey, en Santander

MADRID, junio 10. (AP) El Gobierno anuncia que este año se restablecerá la jornada regia, con ocasión del próximo veraneo de los Reyes. La jornada estaba suspendida desde la dictadura. El General Berenguer desempeñará la jornada cerca del monarca, en Santander. Antes de la dictadura solía ser un Ministro quien la ejercía.

El cargo consiste en despachar diariamente con el Rey, dándole cuenta en nombre del Gobierno de cuanto ocurra, y poniendo a su firma lo sderechos que preparan todos los Ministerios.

FUE PROCESADO EL CHOFER QUE LLEVO A JAIMANITAS A LA JOVEN QUE SE AHOGO SEÑALANDOSELE FIANZA DE 1.000 PESOS,

Una joven sufrió lesiones de carácter grave al ser agredida a cabillazos por un individuo. Asalto y robo a una señora

EL QUE ROBO A ESTA, DETENIDO POR UN GUARDIA RURAL

Cuando se dirigía de Tejar Grande a la Playa de Jaimanitas, un sirio fué asaltado por dos compatriotas que le robaron

MARIANAO, Junio 10. — DIARIO DE LA MARINA. — Habana.

Hoy fué procesado con fianza de mil pesos Manuel Menéndez, por imprudencia de la que resultó homicidio. Menéndez es el chauffeur que llevó en días pasados a la Playa de Jaimanita a la joven Manuela García Juan, que pereció ahogada.

LESIONADA GRAVE

En el Centro de Socorros fué asistida por el doctor Anglés, Estela Alarcón Williams, natural de la Habana, de 19 años de edad, vecina de Avenida Tercera entre 2 y 3, Reparto Buena Vista. Presentaba dos heridas contusas en la región occípito frontal, una fuerte contusión en la región escapular derecha, escoriaciones en ambas rodillas y fenómenos de schok traumático, de carácter grave.

El vigilante Carlos Pozo tomó declaración a la lesionada la que manifestó que un ex-amigo llamado Waldo Dalman Valdés natural de Pinar del Río, de 44 años d'ó con una cabilla, ignorando las causas.

El teniente del Ejército Miguel Roque Carmona detuvo al agresor presentándolo a la estación de policía; manifestó que vió salir de su domicilio a su amiga de edad y de la misma vecindad le agre con otro hombre y al preguntarle por qué salía con un desconocido, la contestó que le daba la gana por lo que cogió una cabilla que estaba en el suelo, dándole algunos golpes, dándose su amigo a la fuga en esos momentos.

OTRO ASALTO Y ROBO

El guardia rural Eduardo Delgado, vecino de Maceo 14, detuvo a Amador Roque Zaldivar, natural de Marianao, de 14 años de 14 años de edad, vecino de Norte número 16 entre Santa Catalina y Calzada, por haber requerido su auxilio la señora Otilia Ramil Pardo, de España, de 21 años, residente en la calle Norte número 2, a quien el referido menor arrebató una cartera, conteniendo varias fotografías y un peso cincuenta centavos moneda fraccionaria, dándose a la fuga. Agrega el Guardia Rural que el menor Zaldívar en unión de otro menor que no pudo detenerse son los que han efectuado robos en la calle de Maceo y Steinhart.

Desde hace días una banda de carteristas tiene aterrorizadas a las señoras que por necesidad transitan de noche por las calles de esta villa.

Hace días este mismo menor arrebató la cartera a una maestra dándose a la fuga.

DOS COMPATRIOTAS SUYOS LO ASALTARON

Esta tarde mientras transitaba del Tejar Grande a la Playa de Jaimanitas el sirio José Alé Mocad, de 28 años de edad, vecino de Tercera entre Fuentes y Lanza, fué asaltado por dos compatriotas suyos llamados Ismael Mojanvich Agar y Ale Moetfa, ambos vecinos del Reparto Almendares, los que por medio de la violencia lo despejaron de doscientos pesos que le llevaba a su suegro Galif Apmad Kadre. José fué asistido también de lesiones leves en el Centro de Socorros.

A. MARTINEZ, Corresponsal

Descubierto un Banco de Rifas

Un banco de rifas, fué sorprendido por miembros de la Sección de Expertos, en la casa Estévez 133, residencia de Plácido Rivas Venta. Ledo, Agüero, Baluja, Vaquero y López, que fueron los Expertos que llevaro na cabo la sorpresa, lograron ocupar en la expresada casa, una pelota de goma, que había sido colocada en uno de los tragantes del patio, la que contenía un padrón y 18 listas con apuntaciones de rifa para La Bola y La Charada y terminales de la Lotería Nacional. La apuntación asciende a unos tres mil pesos. También ocuparon 18 pesos en moneda fraccionaria, producto de dicha apuntación.

Prórroga Para que Pague el "Limones"

El Secretario de Hacienda, después de celebrar una larga entrevista con el Ejecutivo, dijo a los reporters que el Gobierno cubano acaba de transarse para dar solución al problema del "Central Limones", problema consistente en que el Estado tenía presentada una reclamación contra la Empresa de dicho Central, por el total de la deuda, pero se ha concedido una prórroga a la Empresa y las facilidades necesarias para que dentro del término concedido los concesionarios abonen los dos plazos vencidos, uno de pesos 58,000 y otro de $88,000. Entre las facilidades que se conceden a la Empresa figura la de que pueda continuar moliendo para así pagar las deudas.

Cuba Disfruta de Privilegiado...

Continuación de la Pág. PRIMERA

visión, de modo que éste pueda atender a las necesidades de Cuba en cuanto a la adición de determinados medicamentos de uso entre nosotros.

QUE ES EL COMITE DE REVISION

—En la asamblea que acaba de celebrarse (este era su principal objeto) se nombró un comité de revisión que está formado por cincuenta miembros elegidos entre las personas más prominentes de aquel país en todas las ramas de las ciencias médicas (en esta elección tomó parte la Universidad de la Habana) y este comité, que cuenta con todos los elementos necesarios para trabajos de investigación y de comprobación, tiene facultades para asesorarse de cualquier persona del país o extranjera especializada en el particular que le sea necesario aclarar. Dicho comité — que no recibe remuneración alguna por su labor—cuenta con los medios económicos necesarios para pagar esta clase de trabajo.

POR QUE EN CUBA ES OFICIAL LA FARMACOPEA DE LOS ESTADOS UNIDOS

—La legislación vigente en nuestro país—nos informa el Dr. Alacán —desde la época colonial, determinaba que el gobierno nombraría una comisión formada por el presidente y el secretario de la Academia de Ciencias, como presidente y secretario de la comisión, dos catedráticos de la facultad de Farmacia de la Universidad, el catedrático de Terapéutica de la facultad de Medicina y además un médico y un farmacéutico en ejercicio.

Esta comisión fué nombrada cuando se constituyó la República, pero ella entendió que no podía acometer tal empresa por carecer de elementos necesarios para poder hacer el trabajo que se le encomendaba, pues entonces, como hoy, no se conocía la flora médica de Cuba, no había laboratorios de investigación, etc., etc., y por consiguiente, el único trabajo que aquella comisión hubiera podido hacer era el de copia y traducción para presentar como farmacopea cubana lo que no era otra cosa que una recopilación de las extranjeras y con un gran sentimiento de seriedad y honradez no quisieron que el gobierno de Cuba lanzara a la publicación como obra propia lo que no lo era.

—¿.......?

—Como estaba a publicarse la VIII revisión de la Farmacopea de los Estados Unidos y resultaba de urgencia, para salir del caos en que se vivía, tener una farmacopea, dado que esta obra no es una simple recopilación de fórmulas para preparar los medicamentos, sino que es hoy (en el concepto que de ella se tiene en todos los países adelantados) un código que regula el grado de pureza, fuerza y concentración de todas las sustancias empleadas en medicina, para tener la uniformidad necesaria para su empleo y servía, además, como tal código en las aduanas, tribunales de justicia, aquella comisión propuso que se estudiara el libro que iba a publicarse y si resultaba conveniente se solicitara su traducción a nuestro idioma y se adoptara como nuestro y así lo solicitaron los delegados cubanos a la convención panamericana que se reunió el año 1905 en Washington y recaido acuerdo favorable se encomendó la traducción al doctor José Guillermo Díaz, entonces catedrático de Farmacia práctica en nuestra facultad de Medicina y Farmacia.

¿POR QUE LA UNIVERSIDAD PARTICIPA EN LA CONVENCION?

El doctor Alacán nos alienta a proseguir el interrogatorio, permitiéndonos contemplar la irrefrenable uforia que le embarga discurriendo sobre este tema, tan de su dominio y simpatía. Es mejor oirle que comentar:

—Con motivo de haberse traducido al castellano por dicho profesor de nuestra Universidad—hoy jubilado—y adoptado en Cuba la referida farmacopea como oficial, al celebrarse la siguiente convención el año 1910, la Universidad de la Habana fué invitada y concurrió. En aquella convención se propuso que se modificaran la constitución y reglamento por que se regía dicha convención, al objeto de que la Universidad de la Habana tuviera puesto en ella como miembro constituyente y permanente y así se acordó en la convención de 1920, derecho que este año ha usado nuestra Universidad.

GENTILEZAS PARA LOS DELEGADOS CUBANOS

—Los delegados de la Universidad de la Habana han sido muy bien atendidos, tanto oficial como personalmente, por todos los compaberos de convención; fué a la delegación de la Habana a la que se concedió el primer turno para contestar a la bienvenida del presidente y se le dió cabida también en la designación del comité de revisión.

Los delegados están muy agradecidos a las atenciones que personalmente ha tenido con ellos el presidente del comité de revisiónr, Dr. E. Fullerton Cook, así como el personal de la embajada de Cuba en aquella ciudad.

Otro de los delegados, el doctor Angel Pérez André, apostilla, en lo que el doctor Alacán atiende a varios comprofesores que le dan afectuosa bienvenida, ilustruádonos la anterior referencia—tan escueta— de nuestro afable entrevistado, y nos dice con la natural complacencia:

—Cuando el presidente de la convención el doctor Hunt, profesor de Farmacología en la Universidad de Yale, en ese primer turno — otro honor señaladísimo, que es legítimo orgullo para Cuba — hubo señalado y anunciado la presencia de los delegados cubanos, los dos mil miembros de la misma nos prodigaron una estupenda ovación, impresionante hasta el punto de perturbarnos la intensidad emocional del momento, que pareció durar un siglo...

Y agrega con su habitual y sencilla nobleza el Dr. Pérez André:

—El discurso de salutación estuvo, por la delegación cubana, a cargo del propio doctor Alacán, y ya en las pausas, ya al terminar los aplausos, fueron de un delirante entusiasmo, verdaderamente afectuoso, colmados de fraterna simpatía: inolvidable...

Los parabienes siguen y se multiplican. Es el momento del mutis.

Y ahora va el nuestro.

O.

M.E.C.D. 2016