SECCION 1ª

MIEMBRO de The Associated Press. Esta queda autorizada para usar nuestros servicios y noticias de información. Hilo directo con New York.

DIARIO DE LA MARINA

EL DIARIO DE LA MARINA es el periódico más antiguo de Cuba. Fué fundado en el año mil ochocientos treinta y dos. Servicios especiales de España.

SECCION 1ª

AÑO XCVIII.—NUM. 7 Acogido a la franquicia postal LA HABANA, MARTES, 7 DE ENERO DE 1930.—SANTOS LUCIANO Y JULIAN TIEMPO: PARCIALMENTE NUBLADO. EJEMPLAR 5 CENTAVOS

BIBLIOTECA MUNICIPAL MADRID

Los Literatos Peores de España en la Hora Actual, Según Hernández Catá

El eminente literato, cónsul cubano, nos habla, en su visita al DIARIO, de sus novelas y de la prodigalidad de su pluma

Alfonso Hernández Catá

La "mitología" figura entre los libros nuevos de Catá

DARA 6 CONFERENCIAS

Cuatro para la Hispano-Cubana y dos a los A. de la C. Francesa

Alfonso Hernández Catá. Pensador. Escritor. Novelista. Autor teatral. Filósofo. Una figura elegante, un tanto exótica, simpática. Cierta laxitud, cierta suavidad, cierta dulzura... En el fondo de los ojos la energía. Detrás, el talento...

—¿Qué tal señor Catá? ¿Cómo ha llegado usted?

—Bien, muy bien. Por el ascensor. Hace pocas horas que se encuentra en la Habana. Viene de Madrid. Su conversación es siempre interesante. A él se dirige el repórter.

—Y qué nuevo nos puede decir interesante...

—Traigo muchos libros nuevos. La «Mitología» usted sabe... He estado escribiéndola mucho tiempo. Se ha anunciado varias veces, pero yo no me decidía... Quiero...

—¿Vamos a celebrar una entrevista inesperada?

—Con mucho gusto.

—Pues díganos, señor Catá, quién es a su juicio el novelista más malo de la hora en España?

—"Sin vacilaciones, nos dijo, José María Carretero».

—¿Por qué?

—"Pues porque su novela es escatológica. Apela a los bajos instintos del pueblo que lo lee. Rebaja el arte a la categoría de moda... Adula el gusto estragado de ciertos lectores...

—Y el peor escritor teatral?

—«Ni qué decir, señor repórter, Linares Rivas. Sus personajes se pasan la vida, en sus comedias, en una carrera loca tras la frase de ingenio. Acaban por perderla.

—Y el peor poeta?

—«Manuel de Sandoval, poeta y académico. Su poesía es ñoña, correctísima, como la de...

Hace tres años se hallaba Hernández Catá entre nosotros. Vivió aquí intensamente su vida de cubano. Hizo cuentos inspirados en el ambiente. En un concurso de este mismo periódico le premiamos uno. El otro premio se concedió a otro literato tan notable como Jorge Mañach. El cuento que le premiamos a Catá, inspiró a este distinguido hombre de letras, el último libro que acaba de publicar y que ha traído en sus propias manos oliendo a tinta fresca.

—Bueno. Ahora díganos sus planes intelectuales. Que viene usted a hacer a Cuba aparte del amor patrio, la familia, etc...

—A dar seis conferencias...

—Enumérelas, si puede ser.

—Cuatro en la I. H. C. de C. Primera «La vida amorosa de Don Juan» Segunda: «Los derechos de la Juventud». Tercera, «El decálogo de José Martí» y «El Sentido de la aristocracia». Y dos para los «Amigos de la Cultura Francesa». Sobre André Gide, el autor de «Corydon» y a propósito de «La Posteridad de Anatole France».

Catá, que acaba de llegar de Madrid, fué allí festejado, banqueteado. Hernández Catá es figura preeminente en dos mundos, en España y en Cuba.

—Y en Madrid, ¿qué dejó aparte del consulado...?

—Entre bastidores, quedaron: «La Señorita Occidente» que estrenará Mendoza y «El Corazón», «El Gigante y la niña débil» y «Los Enemigos íntimos».

—Usted siempre preciso y original!

—Y además, cuentos. Novelas. Narraciones.

—Pero, dígame Sr. Catá, cómo puede un hombre solo escribir tanto?

—Yo lo hago a máquina, y tecleo aprisa. Además usted no ignorará que yo domino seis o siete idiomas. Más que productor me considero un consumidor de literatura mundial. Yo produzco menos que lo que concibo...

—¡No se concibe!

—Hay que vivir... Hay que luchar... La existencia es eso: lucha, ensueño, sacrificio, amor, palpitación exaltada y arte.

—Qué nos decía usted de su «Mitología?»

—Pues que creo que gustará a los jóvenes. No es biografía, ni histórica ni noveles. Es un género nuevo. Estoy saturado de Martí. A pesar de haber terminado ese libro de 400 páginas, me creo obligado a escribir más sobre el asunto...

—La dificultad—continúa—de esta última obra, es que está «mechada» con frases enteras de Martí. Estoy saturado repito, de Martí...

—Además—añade Catá—acabo de publicar la segunda edición de m. «Angel de Sodoma». Prólogo de Marañón. Epílogo de Jiménez de Asua...

Cuando dijo la última frase, recogió Catá su sombrero. Un sombrero última moda. Y se marchó, repartiendo amabilidades, a ver al Director. El repórter había terminado.

J. A. F. de C.

La Comisión de los Aranceles

Las clases productoras esperan fecundos bienes de su actuación

Hoy debe reunirse, tras largo receso, la Comisión Técnica Arancelaria, organismo que tiene a su cargo el estudio de las tarifas para emplearlas como elemento propulsor de la economía nacional.

No sabemos qué planes se propondrá desarrollar en esta nueva etapa la Comisión, y no hemos intentado investigarlo porque lógicamente suponemos que tiene el deber de mantenerlos en la más estricta reserva.

Las clases productoras esperan que la labor de ese organismo sea fecunda en bienes. Acaso se hagan demasiadas ilusiones. Nosotros nos contentaríamos con que limitase su primer esfuerzo a realizar un concienzudo estudio de los resultados que están dando las tarifas vigentes, para orientar sus futuras determinaciones.

A guisa de ensayo fueron puestos en vigor los aranceles que rigen, y nos parece que el tiempo transcurrido desde que se implantaron, aunque relativamente breve, ha sido posible contrastar sus efectos en la economía y ver si debe acentuarse o no el carácter proteccionista que se les imprimió.

Pronunciarse en un sentido u otro sin un maduro examen, es cosa aventurada. Si la protección iniciada ha sido o no fructífera, dentro de lo que permite la situación del país, lo dirán las estadísticas, y a ellas y a cuantas informaciones le sea posible utilizar debe atenerse, y se atendrá, seguramente, la Comisión.

La necesidad de impulsar el trabajo apremia, y desde luego recomendamos urgencia en los asuntos a realizar; pero a condición de que se labore sobre bases firmes, porque habría más daño que beneficio en hacer modificaciones sin exacto conocimiento del fin a que conduzcan. Si en algo hay que andar con pies de plomo es en esta materia. Para demostrar el estudio que requiere, baste recordar cuántas rectificaciones y aclaraciones han tenido que efectuarse en los aranceles durante el corto tiempo que llevan en vigor.

Hay derecho a esperar que sean convenientes al bien público los trabajos de la Comisión, por la calidad de las personas que la forman y porque la experiencia adquirida puede y debe servir de algo.

SUMARIO

A.—A Través de la Vida	13
—Asociación de la Prensa	12
C.—Cartel del Día	9
—Casos y Cosas	2
D.—De Día en Día	2
EDITORIAL	14
—Estado	3
G.—Gobierno Provincial	3
H.—Habaneras, 5, 7, 9 y	11
J.—Judicial (Policía)	3
M.—Matanceras	2
—Mercantil	18
P.—Puerto	12
R.—Religiosa	6
—Reclamados	2
S.—Sociedades Españolas	10
T.—Terminal	10
V.—Viboreñas	6

LA CONVENCION DE PERIODISTAS

En Nuevitas fué cerrada con un banquete y un gran baile

DIVERSOS ACUERDOS

Un mensaje de condolencia por la muerte de Atanasio Rivero

(Por telégrafo)

NUEVITAS, enero 6. DIARIO.—Habana.— Anoche en el salón de recepciones del Ayuntamiento, finalizó la Convención Provincial de Periodistas de Camagüey, teniendo efecto un régio banquete que puede decirse fué el cierre brillantísimo de las fiestas. Hablaron el Alcalde Municipal Ricardo O'Bryan, quien ofreció a nombre del pueblo de Nuevitas el homenaje a los paladines de la opinión y hablaron sucesivamente Federico Miranda, Presidente del Partido Conservador local, Rogelio Rodríguez Blanca, Director de "El Camagüeyano", Dr. Emilio Luaces, Presidente de la Asociación de la Prensa de Camagüey y en nombre de los visitantes el Sr. Guillermo Arrebola, Director del periódico "El Triunfo" de esta localidad y padre de la idea de celebrar la convención así como el viejo periodista señor Abelardo Chapelli Marín, en representación del Gobernador señor Villena, quedando todos a gran altura por los elevados conceptos de cordialidad periodística que vertieron.

LOS ACUERDOS

Entre los acuerdos tomados en la Convención figura el de saludar al Honorable Señor Presidente de la República, al que se deseó infinitas venturas, al igual que a la patria cubana; el que se adoptó a propuesta del periodista de Nuevitas Norberto Primelles, quien ostenta la Presidencia de Honor de la Asociación local.

PELICULA

Tomóse una película del acto que será exhibida en toda la Provincia. También se exribirán los distintos homenajes ofrecidos a los visitantes por la Colonia Española, el Club Martí, el Hotel Miramar, el Tarafa Tennis Club, etc.

DE REGRESO

En la mañana de hoy salieron los periodistas para sus respectivas localidades, llevándose gratísima impresión de la fiesta, primera que se celebra por la Prensa cubana, habiéndose por aclamación designado Presidente de la Convención al señor Guillermo Arrebola, acordándose celebrar la próxima en esta misma fecha, en la Ciudad de Morón, pronunciando a ese efecto el Dr. Subirats, ilustre compañero, un inspirado discurso.

BAILE

El baile que se celebró fué en el Hotel Miramar, propiedad de la señorita Conchita Hernández ofreciéndose un exquisito ponche, reuniéndose allí cuanto vale y brilla en nuestra sociedad, haciendo el ofrecimiento del acto el compañero Fernando Lacaba, Administrador del periódico Regional, contestando el señor Rogelio Rodríguez Blanca, en frases de agradecimiento.

ATANASIO RIVERO

También se acordó por unanimidad a propuesta el señor Norberto Primelles enviar telegráficamente mensaje de condolencia, al DIARIO DE LA MARINA y a los familiares del señor Atanasio Rivero, por el sensible fallecimiento del último, ocurrido recientemente.

MIELES Y CEMENTO

Despues los asistentes acompañados del Alcalde Municipal de ésta, del Presidente del Ayuntamiento y del Alcalde de Morón, se trasladaron a las terminales de Pastelillo y Tarafa, admirando las obras realizadas así como las de las plantas de mieles de la Cuba Distilling Company y donde existe una fábrica de Cemento, que ha dado poderoso empuje al progreso de Nuevitas.

Por correo ampliaré detalles.

Ramón Pérez Rodríguez.
Corresponsal.

Doumergue y el Cine Parlante

En los Campos Elíseos se instala uno, en el Palacio

PARIS, enero 6. (AP) Como el Presidente Doumergue tiene grandes deseos de conocer el cine hablado, se está instalando en el palacio de los Campos Elíseos un aparato para dar exhibiciones de una película de esa clase ante el jefe del Ejecutivo de Francia. El Presidente para vez va al teatro, para eludir la ceremonia que implica su presencia.

La primera película hablada que conocerá Mr. Doumergue lo será en francés, debido a que se censura mucho la «invasión» de films en el idioma inglés.

Dos Embajadores en el DIARIO

Ayer por la tarde se vió honrada esta casa con la visita de los Embajadores señores Guggenheim y Ferrara.

Se hallaba este departiendo con nuestro Director y el presidente de la Empresa editora del DIARIO DE LA MARINA, Conde del Rivero, cuando casualmente llegó el señor Guggenheim, acompañado del señor Fernando Mesa, a visitar al doctor Rivero.

La visita del Embajador de Cuba en Washington, nuestro viejo amigo y ex-compañero Dr. Ferrara, fué relativamente breve: no así la del Embajador de los Estados Unidos en la Habana, quien nos proporcionó el placer de estar entre nosotros hasta entrada ya la noche.

El señor Guggenheim, persona extremadamente simpática, de trato social exquisito y de una cultura vasta, hizo presente a nuestro Director que era lector asiduo del DIARIO y especialmente de sus «Impresiones», a cuyo autor tenía especial deseo de conocer.

Nuestro Director agradeció los elogios que tuvo para este periódico y para él personalidad de tanta valía, y, como grato recuerdo de la visita de los susodichos ilustres diplomáticos se tomó la «foto» que publicamos en esta información.

TUVO EL TURISMO NOTABLE AUMENTO

Se hallan en la Habana más que nunca por esta época

700 LLEGARON EL DIA 1

Esta temporada alcanzará el turismo cifras imprevistas

Uno de nuestros repórters visitó esta mañana las oficinas de publicidad de la Comisión Nacional del Turismo. Allí entre otros particulares se le informó que las estadísticas de entradas y salidas de viajeros que allí se llevan con acuciosidad arrojan que el día 31 de diciembre del año pasado, no había en la Habana, en los principales hoteles, habitación disponible para los turistas que se encontraban en la Habana, esperando el Año Nuevo.

Añaden también los datos que nos facilitaron allí, que en uno de los hoteles se dispuso—por el manager—un número de seiscientos cubiertos para festejar la llegada del año. Fué tal la afluencia de huéspedes, todos procedentes de los Estados Unidos, que hubo que elevar el número de puestos a cien más.

Nos informaron también que el día 1 de año habían desembarcado en el puerto 700 viajeros, arrojando un cómputo sobre igual fecha del año anterior de más de 200.

Lo mismo que en el hotel mencionado, ocurrió en el Casino, y en multitud de lugares frecuentados por turistas de altas clases.

La impresión reinante entre los miembros de la Comisión es que esta temporada, el turismo alcanzará en Cuba, cifras imprevistas, a juzgar por lo que está ocurriendo hasta ahora que excede a toda expectación.

Los Periodistas Dellundé y Arroyo Fueron Enviados Ayer a la Cabaña

Son directores de los periódicos diarios de Santiago de Cuba: **La Región** y **La Independencia**, respectivamente

LA PUBLICACION DE CIERTAS NOTICIAS, LA CAUSA

En la ley de reorganización de los cuerpos armados se tomó la base para detener a estos dos periodistas

EN LA TERMINAL

En la mañana de ayer, a las ocho y veinte, llegaron a la Habana, en el tren expreso limitado, desde la capital de Oriente, los periodistas señores Carlos Dellundé y José Arroyo, Directores respectivamente de los diarios "La Región" y "La Independencia". Se les detuvo en Santiago. Fueron allí detenidos por orden de las autoridades superiores. Se les confió al Ejército. Este les condujo a la Habana.

A la llegada del expresado tren había visible expectación en la Estación Terminal. Se reunieron allí distinguidas personalidades del mundo periodístico, político y congresional. El público era numeroso también.

LOS ASISTENTES

Entre las personalidades que allí vimos recordamos a los señores César Rodríguez, Marcelino Blanco, Isidro Mederos Presidente, Vice-Presidente y Secretario de la Asociación de Repórters de la Habana; al Representante oriental señor Ramón de León; al Coronel Carlos Mendieta y numerosos políticos de su adhesión; al señor Wifredo Fernández, Senador, al doctor Clemente Vázquez Bello; y a los repórters que escriben la información de aquel sector.

LAS NOTICIAS ORIGEN DE LA DETENCION

La detención de los señores Dellundé y Arroyo obedece, como ya hemos dicho, a la publicación, en sus respectivos periódicos, y en las sendas pizarras de los mismos, noticias que han sido consideradas alarmantes, sobre el restablecimiento de la Vice-Presidencia de la República, mediante la convocatoria de una nueva Constituyente; la supresión de la mitad del Ejército Nacional entre las rebajas para una reducción presupuestal, la entrega del Ejecutivo a un Vice; y el viaje a Europa, por motivos de salud del actual Presidente de la República General Gerardo Machado.

LO QUE DECLARARON

Los periodistas señores Dellundé y Arroyo significaron a sus amigos, al llegar a la Terminal, que esas noticias no habían sido divulgadas maliciosamente, sino que fueron producto de sendos despachos telegráficos recibidos desde la Habana. Algunos habían sido incluso insertados en diarios de reconocida seriedad.

SE LES CONCEPTUA AMIGOS DEL GOBIERNO

El doctor Clemente Vázquez Bello, que venía en el mismo tren que los detenidos, pero que ignoraba esa circunstancia y hasta las propias detenciones, se acercó a ellos prometiéndoles entrevistarse con el Jefe del Estado, General Machado, esperando que se trate sólo de la mala interpretación de una orden o de un error. Los políticos presentes en la Terminal recordaron en esos instantes que el señor Dellundé era conceptuado como liberal adicto al actual Gobierno y amigo personal del Jefe del Estado.

TRATO CORRECTO POR EL OFICIAL CUSTODIO

Los detenidos se mostraron agradecidos a la exquisita atención y trato que durante el viaje les había proporcionado su custodio, el Teniente Santiago Vázquez, del Ejército Nacional.

A LAS PRISIONES MILITARES DE LA CABAÑA

De la Estación Terminal, los detenidos, acompañados por el Representante señor León, fueron a las oficinas de la Policía Secreta. Allí los recibió el Comandante Santiago Trujillo. Este levantó una breve acta y fos puso a la disposición de la Secretaría de Gobernación. Por orden directa de este Departamento fueron trasladados los señores Dellundé y Arroyo a la Cabaña.

WIFREDO FERNANDEZ LOS VISITO POR LA TARDE

A las once y media de la mañana el mismo Teniente Vázquez, del Ejército en un automóvil tipo cupé, cerrado, los condujo a la explanada de la Capitanía del Puerto, donde en una lancha, fueron trasladados al otro lado de la bahía, dándosele ingreso en las prisiones militares de la Cabaña. Poco después de haber partido en la lancha los detenidos, llegó a la explanada de la Capitanía del puerto el señor Wifredo Fernández, retirándose. Pero volviendo al atardecer, en que hizo una visita a los detenidos en su prisión, acompañando gentilmente a algunos familiares de los mismos.

Hablando ayer por la mañana en la Secretaría de Gobernación con un alto funcionario de la Policía Judicial, éste nos dijo que había la orden de que por aquel Cuerpo se investigara el origen de las noticias que estaban publicándose en Santiago de Cuba. Habían iniciado sus gestiones. Les sorprendió saber por el DIARIO DE LA MARINA la detención de los dos directores de periódicos señores Dellundé y Arroyo.

LA SUSTRACCION DEL FUERO CIVIL POR EL FUERO MILITAR

Según las impresiones recogidas durante los momentos que los detenidos hablaron con sus amigos en la Terminal y en la Secreta, son puestos a disposición de las autoridades militares, ateniéndose al precepto vigente de la Ley por la que hace algún tiempo fueron reorganizados los Cuerpos Armados, que establece que será del conocimiento de los tribunales militares toda falta o delito que por su naturaleza al publicarse, lesione el honor del Ejército o menoscabe su fuerza o atente contra ella, aunque los que realicen esos actos, sean del fuero civil.

JUEZ ESPECIAL

El doctor Gabriel M. Quesada, juez de Instrucción de la Sección Primera, ha sido nombrado juez especial de la causa que se instruye contra los señores Carlos Dellundé y José Arroyo, directores de los periódicos orientales El Comercio y La Región de Santiago de Cuba. El doctor Quesada, nombrará Secretario al Sr. Bernardo Zenea y oficial al Sr. Calderín que le han auxiliado en la instrucción de numerosas causas especiales.

GALVESTON, Texas. Enero 6 (AP) — El teniente Clarense O. Mitcell, y el sargento Julius, T. Bihemi, del tercer grupo de ataque de Fort Crockett, resultaron muertos hoy al chocar dos aeroplanos militares que estaban realizando maniobras. Otros dos aviadores salvaron la vida utilizando paracaídas. Los aparatos estaban a una altura de cerca de mil quinientos pies cuando chocaron.

Alrededor de la Vigencia de la Llamada Ley del Timbre

Declaraciones adicionales que hace el Sr. Alfredo O. Ceberio, sobre este problema de tributación que tanto interés tiene

Razona el Dr. Luís de Solo

Abogado Consultor de Compañías Azucareras, entidades bancarias, comerciales e industriales, de fábricas de cerveza y Letrado Director de numerosos propietarios de la República; y representando en Cuba varias casas importantes de seguros y otros giros de los Estados Unidos e Inglaterra; El Dr. Luis de Solo, abogado del Marqués del Riscal, del Barón del Castillo de Chirel, del Marqués de Domecq y de la Marquesa de Montesclaros, nos dijo:

«El impuesto del Timbre se creó por la Ley de 31 de julio de 1917, para (Art. II) a) el pago de los intereses y el principal en su día de los Bonos del Tesoro cuya emisión autorizó dicha Ley; y b) para dotar al presupuesto de ingresos en vista del estado actual de guerra y de las necesidades del Tesoro.

Dejo a un lado la posibilidad de que se suponga que el impuesto referido no responde a los dos conceptos antes especificados sino a tres, a saber: 1) el pago de intereses y principal de dichos Bonos; 2) dotación al presupuesto de ingresos en vista del estado de guerra al promulgarse la Ley, y 3) otras necesidades del Tesoro. En este caso, subsistente, sin duda alguna, el último de estos tres motivos de la creación del impuesto, éste ha de continuar en vigor. Esta suposición parece contraria a la objetividad jurídica de la citada ley, que fuerza a concluir que son dos dichos motivos y no tres puesto que el segundo concepto ha de entenderse referido a la necesidad de dotar al presupuesto de ingresos suficientes para cubrir atenciones del Tesoro originadas por un estado de guerra.

Los ingresos por el Impuesto del Timbre figuran en los presupuestos del actual ejercicio económico nacional, que fueron aprobados por el Congreso de acuerdo con la atribución que le confiere el Inciso 2o. del Art. 59 de la Constitución.

Al discutirse y aprobarse los citados presupuestos no era posible dudar de que el impuesto estaba vigente. La Ley de Presupuestos que ahora rige no contiene ninguna reserva en cuanto a que los ingresos por el impuesto del timbre, habrían de considerarse calculados hasta el día 31 de diciembre en que se extinguiría. Y la Ley de Presupuestos debe cumplirse mientras los Tribunales de Justicia, conociendo de algún recurso contencioso-administrativo, o el Tribunal Supremo, conociendo de algún recurso de inconstitucionalidad, no decidan el punto que se controvierte. El sentido de esta decisión dependerá de lo que los Tribunales declaren respecto a si el impuesto fué o no, establecido por un término previamente fijado por la ley, o sea, por dos y no por tres de los apuntados conceptos. En la afirmativa, los Tribunales se apoyarían en el Artículo 60 de la Constitución, que prohibe al Congreso la inclusión en las leyes de presupuestos de disposiciones que ocasionen reformas legislativas, como ocurriría al calcularse los ingresos de un impuesto por más tiempo del señalado para su vigencia por la ley que lo hubiese creado. Y, como consecuencia de esto, vendría la declaración de que con sujeción al Artículo 34 de la Constitución, no existía para nadie la obligación de pagar un impuesto ya extinguido.

En cifra: no obstante que puede discutirse el extremo relativo a si el impuesto terminó o no, el día 31 de diciembre próximo pasado, es innegable que hay que pagarlo mientras los Tribunales de Justicia no hayan resuelto lo contrario o no se disponga otra cosa por una ley.

Nos vemos en la imperiosa necesidad de hacer algunas declaraciones adicionales, en relación con el extremo que se debate desde las columnas de DIARIO DE LA MARINA, para dejar definitivamente sentado nuestro criterio en cuanto a la legalidad del cobro de los impuestos creados por la Ley de 31 de Julio de 1917 por parte del Estado.

En primer lugar se dice por los que tienen interés en defender la tesis gubernamental, que los impuestos se crearon para "atender las necesidades del Tesoro".

Efectivamente, dichos impuestos se crearon, según dice el artículo segundo de dicha Ley, "para dotar al Presupuesto de ingresos en vista del estado actual de guerra y de las necesidades del Tesoro"; es decir, para atender las necesidades del Tesoro del momento, con motivo de los trastornos económicos experimentados a consecuencia de la guerra.

En cuanto al argumento sofístico que se emplea, ateniéndose al párrafo segundo del artículo primero de la Ley, vamos a copiar textualmente el mismo, para desvanecer el error en que se incurre:

"La emisión podrá hacerse por terceras partes en lo que resta del año fiscal y en los sucesivos, de mil novecientos diez y nueve a mil novecientos veinte, **pudiéndose anticipar, sin embargo, las emisiones, hasta hacerse en una sola vez si lo requieren las necesidades del Tesoro o lo aconseja el estado de los asuntos públicos.**"

Este párrafo, como el artículo segundo, como toda la Ley, parten de la base preestablecida que por grandes que sean las necesidades del Tesoro y aun cuando así lo aconseje el estado de los asuntos públicos el Ejecutivo no puede emitir bonos por una cantidad mayor a la estipulada en la Ley, o sea por treinta millones de pesos.

¿Cuándo debe de cesar el cobro del impuesto o impuestos que se establecen con un fin preciso y concreto? El cobro tiene que cesar automáticamente una vez que su cometido ha sido llenado cumplida y satisfactoriamente. En este principio descansa la **justicia tributaria.** Y no podemos ni debemos olvidar que no hay nada más irritante en el mundo que las injusticias tributarias.

Y la Ley que nos ocupa, establece, de manera terminante y precisa, que la **"amortización de la deuda se hará en el término de doce años, contados desde el primero de enero de 1918"**, es decir, que por disposición expresa de la propia Ley, y aun cuando las necesidades del Tesoro o el estado de los asuntos públicos así lo aconsejen, no pueden cobrarse legalmente los impuestos establecidos a su amparo, sin cometer una tremenda injusticia, ya que se ha demostrado plenamente que la Ley no dice nada en relación con las necesidades presentes, sino que se refiere exclusivamente a las necesidades del momento en que la Ley se dictó, que, por razón de la guerra y con vista de los gastos extraordinarios en que incurrimos por nuestra participación en la misma, se hacía indispensable ENTONCES el establecimiento de dichos impuestos.

En otras palabras: ¿Para qué se dictó la Ley? Para emitir bonos por valor de $30.000.000. ¿Por qué? Por que las necesidades del Tesoro así lo aconsejaban. ¿Por cuánto tiempo? Por un tiempo DEFINIDO expresamente por la Ley, o sea, por 12 años, a contar desde el primero de Enero de 1918. ¿Cuándo venció el plazo para la amortización? El día 31 de Diciembre de 1929.

A partir de esa fecha, es ILEGAL el cobro de los impuestos establecidos por la Ley de 31 de Julio de 1917.

Dr. Alfredo O. CEBERIO,
Secretario General de la Asociación Nacional de Industriales de Cuba.

Opinión del Dr. Gutiérrez de Celis

—«Entiendo que el impuesto del timbre, al desaparecer las circunstancias que el legislador tuvo en cuenta para establecerlo, debe cesar, cancelándose el tributo por ministerio de la propia ley».

«Podría objetarse por alguien que la ley de 1o. de julio de 1920, que aumentó el sueldo a los empleados y funcionarios públicos, afectó para el pago de ese aumento el impuesto del timbre creado por la ley de 1917, muchos de cuyos párrafos se modificaron por la nueva ley de 1920; pero este argumento no vale nada, pues por Decreto Presidencial número 1160 de junio 21 de 1921, publicado en la Gaceta Oficial de junio 25 de 1921, fué dejado sin efecto, definitivamente, el pago de tales aumentos o gratificaciones».

«En suma, entiendo que el impuesto del timbre no debe cobrarse más en el futuro, debido a que, de los antecedentes expuestos, aparece que los Bonos de 1917 serán recogidos en estos días; que no existe hoy el estado de guerra a que se refiere la ley de 1917; y que ha sido dejado sin efecto el aumento de sueldo dispuesto por la ley de 1o. de julio de 1920».

(Palabras extractadas del informe jurídico que este letrado elevó a la Presidencia de la Cámara de Comercio de Cuba, en junio 3 de 1924.)

Viriato Gutiérrez Hacia los EE. UU.

Su viaje no es de política. Se entrevistará con azucareros

El doctor Viriato Gutiérrez embarcó ayer para los EE. UU., vía Cayo Hueso. Acudieron a despedirle gran número de amigos. El doctor Gutiérrez quiso mantener casi en secreto su viaje. No le fué posible. Sus esfuerzos por evitar toda manifestación de simpatía personal resultaron baldíos: hacendados, hombres de negocios y políticos se sumaron con sincera adhesión, a la cohorte de los amigos íntimos y de los familiares.

El doctor Roberto Gutiérrez, el famoso urólogo, que reside en New York, embarcó también, en el propio barco.

EL AZUCAR

El viaje del doctor Viriato Gutiérrez no tiene carácter político. El visitará en Washington al Secretario de Estado de Norte América. Pero esta conferencia guardará estrecha relación con las que el Presidente de la Comisión de Ventas de Azúcar celebrará con los delegados de las Filipinas, ahora en aquella capital.

PALABRA DE CABALLEROS

Hablamos en el muelle, después de despedir al doctor Viriato Gutiérrez, con un alto hacendado.

—¿Qué opina usted del peligro de las Filipinas?

—Parece conjurado. Hay, creo—nos dijo éste del referido financiero—una palabra de honor de los productores de azúcar de Filipinas. Esta palabra los obliga a no **aumentar su producción actual.**

EL CONSORCIO DE BRUSELAS

—Y, preguntamos—¿se sabe algo concreto del Consorcio de Bruselas?

—Se sabe. Pero no debe decirse nada. Pese al distanciamiento de Java, **todo** marcha bien, camino del buen éxito. Yo soy optimista. No, a corto plazo... Pero sí en dos años...

DEL CONFLICTO SOBRE LA LECHE

Cumpliéndose el reglamento de abasto vendrá una solución

Con el General Molinet, Secretario de Agricultura se entrevistó nuevamente en la mañana de ayer, una comisión de Abastecedores y otra de productores de leche de la provincia de la Habana, para continuar tratando de la solución adecuada que debe darse al problema surgido entre ellos, por el precio de dicho artículo. Integraban dichas comisiones el Dr. Alvarez del Real, abogado asesor de la Compañía; Coronel Baneque, H. I. Hodge; Federico Fernández Casas; M. J. Betancourt en representación de la Compañía Abastecedora y los señores Carlos Valido y Manuel Fernández

Ambas comisiones, de acuerdo, solicitaron del General Molinet, que pidiera en su nombre al Presidente de la República que se hiciera cumplir el Reglamento de Abasto de Leche toda vez que ambas partes consideran que en esa forma se llegará a una solución que dé por terminado el actual conflicto.

ES BENEFICIADO NUESTRO AZUCAR

Mediante gestiones de la embajada de Cuba en Madrid

La Secretaría de Estado, en amplia nota facilitada a los periodistas en la tarde de ayer, hizo constar su convicción de que Cuba no tardará en recibir notables ventajas del Tratado de Comercio concertado con España, aparte de las muy notables que ya había obtenido nuestra industria tabacalera, en atención a que entre otros artículos, el azúcar sería adquirido preferentemente por las industrias de conserva españolas.

Se estima en mucho la alta calidad del azúcar cubano en la elaboración de los jarabes protectores de frutas y conservas. Para estos efectos nuestra Embajada en Madrid, obtuvo con una ligera enmienda, en las Aduanas españolas que se permita allí el acceso del azúcar refino cubano con las mismas bonificaciones que el azúcar crudo, cuando fuere destinada a esas necesidades de la industria de conservas de España. Esto ha constituído un triunfo muy notable de la Embajada en Madrid, que se traducirá en beneficios para nuestra exportación de azúcar.

EL DECRETO DE LAS OPOSICIONES

No ha sido promulgado en la Gaceta Oficial de la República

El día 3 del actual uno de nuestros repórters entrevistó al general José B. Alemán, Secretario de Instrucción Pública, para informarse de las causas de la demora en la promulgación del decreto que ordenó la celebración de oposiciones en toda la República, para cubrir las plazas de maestros vacantes. Este decreto había sido firmado por el Jefe del Estado el día 6 de noviembre de 1929.

El general Alemán nos informó que ya habían sido obviadas las causas de tan marcada demora y que inmediatamente sería enviado a la Gaceta Oficial para su publicación.

Ayer, al cumplirse los dos meses de haber sido sancionado por el Ejecutivo, revisamos la Gaceta Oficial y aún no aparece publicado.

¿Un nuevo obstáculo imprevisto? Lo deploramos porque no nos será fácil demostrarlo a los maestros de toda la República que constantemente inquieren de nosotros una explicación concreta...

Aspecto general de la presidencia del acto de ayer en el Teatro Nacional, encontrándose presentes las señoras Angela Elvira Machado de Obregón, Rosa María Espinosa de Fernández, Mercedes Marty viuda de Baguer, doctores Alfredo Zayas, Ex-Presidente de la República, F. M. Fernández, Secretario de Sanidad, Domingo F. Ramos, Fernando Rensoli, López del Valle, Francisco Pérez López Silvero, Rodrigo Arias y otros y el señor Aurelio Méndez, en los momentos en que pronunciaba su magistral discurso en honor a la maternidad.
(Véase la información en la primera página de la Segunda Sección).

M.E.C.D. 2016

¡No se confunda!
Sólo hay una
"LECHE DE MAGNESIA":
lleva el nombre "PHILLIPS"
y es líquida
Recetada por los médicos desde hace más de 50 años como el antiácido y laxante ideal.

ASOCIACION FARMACEUTICA NACIONAL

Junta General Exrtaordinaria. — Jueves 9 de enero de 1930

De orden del señor Presidente, se recuerda a los señores miembros de la Asociación Farmacéutica Nacional que el jueves nueve del corriente enero, a las ocho y media de la noche, se celebrará en Malecón 58, JUNTA GENERAL EXTRAORDINARIA, de acuerdo con las citaciones cursadas al efecto. Por la importancia del asunto a tratar que se refiere a la adquisición del edificio social, se encarece la más puntual asistencia de dichos asociados.

DR. J. CAPOTE DIAZ,
Secretario.

DR. ARTURO G. CASARIEGO
Catedrático por oposición de la Facultad de Medicina de los hospitales de París, New York, Calixto García y Clínica Covadonga.
Especialista en afecciones de los aparatos urinario y genital (hombres y mujeres).—CONSULTAS DE 2 A 6.
Zenea (Neptuno) 125. Habana.

LA
MUSCULOSINE
BYLA
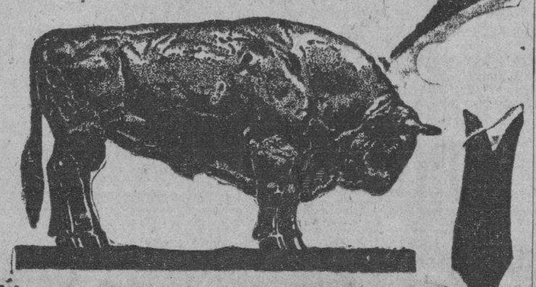
Fabricada por los Establecimientos BYLA PARIS (FRANCIA), es por sus VITAMINAS y sus principios tónicos y reconstituyentes
EL MEJOR PRODUCTO CONOCIDO PARA ENGORDAR

CASOS Y COSAS

MILES Y MAS MILES

Dieciseis mil aeroplanos
y treinta mil automóviles
se vendieron en el tiempo
de unas once horas, o doce.
¿En Washington? ¿En Bruselas?
¿En París? ¿Acaso en Londres?
En ninguno de esos puntos;
fueron vendidos... ¡asómbrense!
En la Habana; en este humilde
pedazo de tierra pobre
en el que sólo se escuchna
constantes lamentaciones
de la industria, del comercio,
de la banca y de los hombres
que viven, unos luchando
y otros sin batir el cobre,
quiero decir, sin la lucha
por los míseros frijoles.
¡Dieciseis mil aeroplanos
y treinta mil automóviles!
Por Dios que con mucho menos
de la mitad del importe
de tanto y tanto carruaje
y de esos **grandes** aviones
vivía tranquilamente
servidor, sin dar un golpe.
¿Vieron las jugueterías
ustedes antes de anoche?
Esos son los aeroplanos
y esos son los automóviles.

Sergio ACEBAL

Las Defunciones Ocurridas Ayer en la Habana

HASTA LAS 4 P. M.

Salvador Martínez, raza blanca, 6 meses, San Martín 25, gastro colitis.

Gertrudis Marrero, raza mestiza, 19 años, Corrales 197, tuberculosis pulmonar.

Manuel García, raza blanca, 63 años, Santa Teresa 5, cardio esclerosis.

María E. Devesa, raza blanca, 81 años, San Francisco 336, arterio esclerosis.

Rafael Padrón, raza blanca, 50 años, Hospital Calixto García, afección cardiaca.

Juana Orta, raza negra, 24 años, Hospital Calixto García, apendicitis.

Julia Fernández, raza negra, 24 años, Hospital Calixto García, septicemia puerperal.

Nicolasa Villena y Villena, raza negra, 91 años, Asilo Santa Marta senectud.

Gayetana Curache Namos, raza blanca, 47 años, Línea y 24, parálisis intestinal.

Luis Orahona Cabrera, raza blanca, 19 años, Hospital Calixto García, tuberculosis pulmonar.

Lorenzo Collado Aguirre, raza blanca, 75 años, 10 de Octubre 100, arterio esclerosis.

Tomasa García Izquierdo, raza blanca, 45 años, calle L número 125, cáncer.

Carmen García Izquierda, raza blanca, 8 meses, Neptuno 221, neumonía lobal.

Rogelio Molina García, raza mestiza, 43 años, Lawton 44, tic doloroso.

Enrique Estrada, raza blanca, 34 años, Diez de Octubre 100, toxi infección indeterminada.

Francisco Ibar Pujol, raza b., 22 años, Cerro 745, laringitis tuberculosa.

Isabel Alvarez, raza mestiza, 19 años, 10 de Octubre 507, tuberculosis pulmonar.

Pedro Cárdenas, raza mestiza, 45 años, O'Farrill 95 A, tuberculosis pulmonar.

DETENCION DE 7 RECLAMADOS

Serán puestos a disposición de los Jueces Correccionales

Por estar reclamadas fueron detenidas en el día de ayer por la policía las personas siguientes:

Gregorio Campos Noroña, zapatero y vecino de Benjumeda número 80, reclamado por el J. C. de la S. Segunda.

Francisco Medina y Medina, del comercio y vecino de Zapata y B, reclamado por el J. C. de la S. Cuarta.

Mirael Muñiz Alvarez, del comercio y vecino de Ayesterán número 1, café reclamado por el J. C. de la S. Cuarta.

Vicente Couto Rey, vecino de Josefina número 18, reclamados por el J. C. de la S. Quinta.

José M. Berre Denis, del comercio y vecino de Habana número 55, reclamado en juicio por un delito de estafa, por el J. C. de la S. Segunda.

Los expertos Rodríguez y Castro han informado que en el Vivac de la Habana se encuentra detenido cumpliendo condena, Víctor Pozo González o Cecilio Pozo González, vecino de M. Alonso número 122, siendo el mismo individuo que reclamaba el J. C. de la S. Cuarta, en juicio que se le sigue por un delito de lesiones.

Juan Onofre de la Caridad Rodríguez, chofer y vecino de San Salvador 28, reclamado por el J. C. de la S. Segunda.

MATANCERAS

Por Manolo Jarquín

UN ASALTO

En el Tennis.

Primera fiesta de este año de 1930, que se celebra en aquel simpático Club de la Playa, y fiesta primera también que se celebra bajo los auspicios de la nueva Directiva, electa el pasado sábado.

La organizaron un grupo de young gentleman, pertenecientes al bunch que no ha hecho aún su presentación en sociedad oficialmente.

Jovencitos y jovencitas, en su mayoría colegialas ellas, estudiantes del Instituto ellos.

Daré antes de seguir adelante los nombres de los cinco a quienes se debe el éxito de la fiesta que reseño. Son ellos Arturito Gaudie, Cristóbal More, Jesús Tejera, Rodolfo Moreno y Guillermito Gómez.

Chaperoneaban a las lindas jeune filles asistentes al baile, las señoras de Uriarte Herminia Oliva, de Botet, Amparo Araña y de Archer, Corita Estrada.

Comenzó a las cinco el programa, el conjunto musical contratado por los organizadores y se prolongó este hasta pasadas las ocho que se inició el desfile.

Entre las señoritas a mencionar, recuerdo a Estela y Babyta Zapico, Alfreda y Berta Carnot, Fredy Sanvedra, Victoria Moro, Cuca Bretos, Estrella García, Silvia Jaen Esther Sicre, Carmen Irastorzá, Charlie Archer y Angeles María Jaen.

Alternaban con estas gentiles mignones, Rossy Solomon, Enma More, Babyta Gaudie, Nenita Uriarte, Elvirita Borges y Alicia Urrechaga.

Un nombre cierra la relación.

El de Mary Guiteras, que mañana nos abandona, terminadas las vacaciones de Pascuas, para ingresar de nuevo en el Sagrado Corazón de la Habana.

Mi enhorabuena a los organizadores del simpático asalto de la víspera de Reyes en el Matanzas Tennis Club.

LA FESTIVIDAD DE HOY

El día de las Lucianas.

Mandaré mi saludo con la expresión de mi viejo e invariable afecto a mi buena amiga Luciana Caraballo y Govín, la viuda de Paulino Díaz.

No lo celebra ni recibe, porque es para ella el día de hoy, de tristes y dolorosos recuerdos.

Otra gran dama matancera tiene mi segunda mención: la señora Vda. de Trelles, Luciana Tosca, a la que deseo todo género de dichas.

Y Luciana R. de Lovio, la esposa de nuestro querido compañero, el corresponsal del DIARIO en esta ciudad.

Luciana Ulmo de Hannebeck, hasta la que hago llegar mi felicitación, lejos como hoy se encuentra de Matanzas.

Reside en las posesiones de Juraguá de la Gran Compañía de Jarcia.

Luciana Pinto.

Tengan todas un día feliz.

LA ACTUALIDAD TEATRAL

El debut de Regino.

Llegó por fin en el día de mañana, la presentación en el palco escénico de Sauto, de la presentación del más gustado y el más popular de nuestros espectáculos: las revistas y zarzuelas cubanas.

Con un conjunto admirable, con un repertorio espléndido, y decorado y lujosa presentación, admiraremos mañana en la noche esas dos obras que llevan por título "Por una mala mujer" y "El Son en París", escogidas para deleite del selectísimo auditorio que ha de llenar todas las localidades del Coliseo.

Triunfa Regino siempre doquiera se presenta.

Pero en esta ocasión en que se abre el teatro todo vendido, el exitazo superará a cuantos en anteriores temporadas se ha anotado.

Estamos en vísperas de horas de risa, de júbilo y alegría.

ON DIT...

El último chismecito.

Enlaza los nombres de dos jóvenes estimadísimos en esta sociedad, cuyos amores parecen estar en vísperas de la sanción oficial.

Una encantadora demoiselle y un correcto y apuesto joven.

Vecinita ella del quartier de Bellamar, lleva uno de los apellidos que de más consideraciones goza en nuestro alto comercio.

Pertenece el galán a antiquísima familia de esta sociedad, y está estrechamente emparentado con un alto funcionario de la judicatura aquí residente.

En la fiesta de ayer en el Tennis comentaban todos con grandes simpatías, el naciente idilio, de que aquí me hago eco.

No se hará esperar la petición de mano según mis noticias.

VIAJEROS DISTINGUIDOS

Los esposos Rosado-Ugarte.

Fueron huéspedes el domingo del gran cardiólogo doctor Filomeno Rodríguez y su bella esposa María Mesana, el joven matrimonio Pepito Rosado Llambí y Amparo Ugarte Tipular.

También nos visitó ese día el doctor Manolo Ruiz Miyar, Catedrático del Instituto de Santa Clara, que no olvida nunca estos lares donde sabe cuanto se le estima.

Y los esposos Trapaga, a los que ofreció una comida en el Hotel París, la gentilísima viudita de Parra, Nena Zabala.

Viajeros de ese día fueron Eddy Machado y Alicia Martínez con el doctor Edelman, quienes visitaron en Cárdenas, su museo.

Los llevó allí el interés que despertó en ellos la posesión que tiene el Museo, de la antigua máquina patibularia de Cuba, donde a tanto y tanto cubano ilustre se arrancó la vida, por conspirar en aquel entonces contra el gobierno de la Metrópolis.

Una de esas víctimas fué el señor Pintó, abuelo de Edelman y de Eddy Machado.

DELICIOSA FIESTA

En el Cuartel de Agramonte.

Fiesta de Reyes, dedicada a los hijos de los soldados del Cuarto Regimiento aquí destacado, y que todos los años, organizan con la esposa del Jefe Militar del Distrito, la siempre interesante Sofía Onetti de Carrerá, las señoras de los Oficiales todas.

Un árbol de navidad se les prepara.

Y en pequeños lotes se obsequia a cada uno de los chiquillos, con ropitas de invierno, juguetes y dulces.

La Banda del Regimiento amenizó el acto.

Que fué en familia, es decir, solo entre elementos militares.

He asistido ya otros años a esa fiesta, y el contento, la alegría, el encanto que se refleja en cada uno de los aquellos infantiles rostros al recibir su regalo de Reyes, conmueve y hechiza.

Mi enhorabuena a la señora de Carrera así como a todas las otras damas que con ella comparten la satisfacción del agrado y el júbilo que proporcionan el día de Reyes a los hijos de los soldados del Cuarto Regimiento.

EN PEDRO BETANCOURT

Magna fiesta.

Comida y baile que se celebró en la noche del cinco para esperar esa hora de las doce del día de Reyes, que todo el mundo católico festeja tan brillantemente.

Fueron de Matanzas varias familias a esa fiesta.

Y me traen ellas el eco de la esplendidez que revistió.

No toca a mi pluma su descripción, ya que tendrá esa soirée reseña brillante por la pluma del caro confrere Manolo Serrano, el Cronicqueur del DIARIO en Pedro Betancourt.

Solo como anticipo, van estas líneas de enhorabuena, al grupo que Lucrecia Herques y Luis Quesada, tan bien supieron organizarlo todo y obtener el triunfo que obtuvieron.

EL 20 DE ENERO

Fija la fecha.

Es escala que ha escogido para su gran Concierto en Sauto, el pianista y compositor tan admirado Ernesto Lecuona.

Un lunes.

Que ha de ser para los matanceros, día de arte exquisito, de ese arte criollo tan gustado en sus canciones, en sus danzas.

Trae Ernesto Lecuona consigo a un grupo de cantantes excelentes.

Luisa María Morales entre otras.

Nos dará a conocer el autor de la Comparsa sus últimas producciones y tocará a dos pianos con su hermana Ernestina, las danzas más gustadas de su repertorio. Las localidades que están siendo colocadas por los señores Soles y Alfonso, están agotándose por días.

Prueba del interés que ha despertado esa fiesta.

LA ULTIMA NOTA

Para decir que tuvo que suspenderse el Sábado el baile del Ateneo, debido a la inclemencia del tiempo.

No cesó un instante de llover esa noche.

Y con buen juicio pospuso la Directiva la fiesta para esta semana.

Diré el día fijo mañana.

DE DIA EN DIA

De todas las conferencias que se han pronunciado en estos días, a la que el cronista lamenta más no haber asistido es a la que pronunció en el Liceo Femenino, la Dra. Estela Agramonte.

La disertación versó sobre el "Valor psicológico del juguete".

Y a un padre que compra juguetes, siempre debe serle agradable saber que los juguetes tienen, siquiera, un valor psicológico.

"La Princesa María José llegó a Roma en un tren Adornado".

Debió resultar muy original.

Porque, como la Princesa hizo ese viaje para casarse, lo lógico es que se empleara el adorno usual en esos casos.

Y no negarán ustedes que no todos los días se ve una locomotora con azahares.

"Se han encontrado documentos antiquísimos, en los que se asegura que el Paraíso estuvo en México".

¡Como cambian los tiempos, caballeros!

El más misterioso suceso nacional de hace tiempo, lo constituye la llegada a nuestro puerto del yate "Mizpah", conduciendo al explorador polar Mc Donnal.

Este se les mostró reticente a los reporters, pues se limitó a decirles que tenía una probabilidad por mil de lograr lo que se proponía.

Pero, puede que haya sido una broma suya y que, sencillamente, viniera a jugar al polo.

Para lo cual, en verdad, Cuba brinda un buen campo en el invierno.

Baste decir que se juega al polo, en la calle y en el teatro y en todas partes.

Las señoras, sobre todo, son apasionadas por ese sport.

Y las modistas.

"El Mundo restituirá a tierra cubana los restos de Arquímedes Pous".

Es una de las pocas cosas que van a restituirle a Cuba:

Los restos de nuestro Arquímedes.

A maestro Penella, van a darle 15.000 dóllares, en los Estados Unidos, por la exclusiva para llevar al cine sonoro la canción "Hay que ver, hay que ver".

¡Caramba! ¡Hay que ver lo que pagan en los Estados Unidos por una cosa así!

En cuanto lo sepan los compositores de todos los países, va a venir la superproducción.

La superproducción de latas.

"Ferrol, Enero 1.—El ciclista Andrés Cerdido, yendo a gran velocidad, se cayó de la máquina, se destrozó el cráneo y murió instantaneamente".

La noticia de la muerte de ese pobre vecino del Ferrol, puede que no sea exagerada.

Pero, indudablemente, hay exageración en decir que iba a gran velocidad y en eso otro de llamarle máquina a una bicicleta.

$2.000 DE PERDIDA CAUSO EL FUEGO AYER EN EL TALLER DE UN FOTOGRAFO

Una mujer fué golpeada con un bastón de hierro. Por orden de Gobernación fué recogida la tirada del periódico **La República**

Un principio de incendio tuvo lugar anoche en una habitación que está situada en la azotea de la casa Obispo número 100, donde posee un taller de fotografías Alabar Hojabuir, acudiendo el material de incendio, que prontamente extinguió las llamas. El perjudicado señor Hojabuir, estima las pérdidas en unos dos mil pesos. De lo actuado por la policía, se le dió cuenta al señor Juez de Guardia.

CON UN BASTON

De no haber sido la oportuna intervención de los vigilantes 607 y 452, anoche hubiera perecido la mestiza Margarita Valdés Rubio, de la Habana, de 36 años de edad y vecina de P. Varela número 49 y medio a manos del moreno Francisco Jaime Cárdenas, de la Habana, de 40 años de edad, chofer y vecino de Jovellar y Espada. Armado de un bastón de espinazo de tiburón, que tiene una varilla de hierro por dentro, la atacó con fiereza, propinándole unos veinte bastonazos.

EN ESTADO GRAVE

Recogida Margarita del pavimento fué conducida al Hospital Municipal, donde la asistió el médico de guardia, apreciándole diversas contusiones lineales diseminadas por el cuerpo, heridas por la cabeza y fenómenos de conmoción cerebral, siendo su estado de carácter grave. Sigue otro

LAS DECLARACIONES

En dicho centro se personó desde los primeros momentos el Capitán Albuerne al mando de la Sexta Estación, tomándole declaración a la lesionada. Esta declaró que desde hacía más de diez años, sostenía relaciones con su agresor, relaciones que se vió precisada a dar por terminadas, en vista de los maltratos brutales que de éste recibía a diario; que en la noche de ayer transitando por la esquina de Campanario y Padre Varela, le salió al encuentro dicho individuo y sin que mediara palabra alguna entre ambos la atacó con el bastón, hasta verla caer en el pavimento sin conocimiento.

Jaime declaró, que Margarita lo dejó sin motivo alguno y al encontrársela en el lugar de referencia, y solicitar de la misma una explicación, lejos de ello, lo agredió, propinándole una bofetada, por lo que exasperado, la atacó con el bastón que portaba, en cuyos momentos fué detenido por la policía.

Presentado el acusado al Juez de Guardia, fué decretada su libertad.

La policía procedió a ocupar el bastón con que el acusado utilizó para agredir a Margarita.

PERIODICO SECUESTRADO

Por disposición del señor Secretario de Gobernación, ayer tarde la policía procedió a recoger la edición del día 5 de los corrientes del periódico La República, dándose cuenta con lo actuado al Juez correccional de la sección tercera.

VEA EN LA PAG. 18 LA LECCION DE INGLES (19a.) QUE REPETIMOS Y SE TRASMITIRA EL DIA 9.)

No sufra de
ALMORRANAS
Cuando hay un remedio que se ha probado eficaz en todas las formas de este mortificante mal:
UNGÜENTO PAZO

ES LO MEJOR

El Sr. Santiago Ferrer que reside en el Edificio del Royal Bank del Canadá en Santiago de Cuba, escribe al Dr. Bosque lo siguiente:

Tengo el gusto de participarle mi agradecimiento por su "PEPSINA Y RUIBARBO BOSQUE", que me curó radicalmente de una tenáz enfermedad del estómago, que estuve padeciendo durante varios meses.

Faculto a Vd. para que de ésta haga el uso que tenga por conveniente.

¿Se Siente Ud. Nerviosa
irritable, desgraciada? ¿Está Ud. cansada y agotada? ¿Le fastidian sus tareas y le molestan hasta las cosas más insignificantes? ¿Sufre Ud. dolores y angustias durante el período menstrual?
En tal caso, ¿por qué no toma la Nueva Salud de Reno? Ese tónico contiene hierro y fortalece la sangre. Devuelve a los órganos su actividad normal. Da vigor y vitalidad al cuerpo. Al poco tiempo, Ud. se sentirá nueva y la vida le será un placer y no una carga.
Cure los nervios, el abatimiento y los males que asaltan a la mujer, tomando
NUEVA SALUD DE RENO
EL TONICO DE LA MUJER

Marcas y Patentes
Ricardo Moré
(Ingeniero Industrial)
EX-JEFE DE LOS NEGOCIADOS DE MARCAS Y PATENTES
APARTADO DE CORREOS 796
BARATILLO, 7. TELEFONO A-6439
Se hacen traducciones técnicas y legales del inglés al español

LA MAYOR
32 EDIFICIOS
600 EMPLEADOS
SARRÁ
DROGUERIA
ABIERTA TODOS LOS DIAS
TODA LA NOCHE LOS MARTES

Asilo de Huérfanos de la Patria

HABANA

En los niños del «ASILO de HUERFANOS de la PATRIA» ha dado magníficos resultados como reconstituyente, la «EMULSION CREOSOTADA de RABELL» al extremo de no emplearse ninguna otra emulsión desde hace tiempo; habiendo observado también que es la forma más apropiada de suministrar a los niños la creosota, tan indicada para prevenirles afecciones bronco-pulmonares, sin trastornos gastro-intestinales de ningún género.

Habana, Septiembre 26 de 1923.
Dr. EMILIO B. MORAN.

Esperanza Fierros
PARTOS
Midwife. Levatrice.
Teléfono A-8937.
Edificio "Gener-Font"
San Rafael y Rayo.

Dr. Gonzalo Pedroso
CIRUJANO DEL HOSPITAL MUNICIPAL DE EMERGENCIAS
Especialista en vías Urinarias y Enfermedades Venéneas, Cistoscopia y cateterismo de los uréteres. Cirugía de Vías Urinarias. Consultas de 10 a 12 y de 3 a 5 p. m. en la calle Avenida de la República 254.

DR. P. M. SOUZA
Garganta, Nariz y Oídos.
Hospitales de New York, Viena, Budapest, Habana.
San Lázaro 226. de 2 a 4.

DR. PULGARON
Manzana de Gómez 465
Teléfono A-1862.
PRIMERA Y SEGUNDA ENSEÑANZA. ENSEÑANZA SUPERIOR Y LATIN.
Visitas y Avisos: de 6 a 7.

FARMACIAS DE TURNO

MARTES

HABANA

Calle y número	Teléfonos
San José 122	U-2507
Ave. Menocal 113	U-7065
República del Brasil 71	A-8026
Tejadillo 38	M-5272
R. M. de Labra 180	M-5719
Gral. Aguirre 1	M-4236
General Manuel Suárez 103	U-6743
E. Palma y Colón	M-4640
Villuendas y Oquendo	U-6841
Rafael M. de Labra y Barcelona	M-4517
Ave. de Menocal y E. Villuendas	U-7070
M. Gómez 384, entre Romay y S. Joaquín	M-4128
Salud 99	M-5410
Zenea 59	M-4170
Ruiz de Luzuriaga 129	M-5249
Compostela 163	M-4904
Ave. de la Independencia y Oquendo	U-6830
Ave. Simón Bolívar y Manrique	M-5229
Avenida de la República 203	M-4268
Corrales y Cienfuegos	M-4819
Manrique 7	M-5160
Máximo Gómez 172	M-4992

VEDADO

Calle 17 núm. 58, entre J e I	F-6092
Zapata y B	F-6007
Calzada y 10	F-6262
Calle 17 núm. 453, entre 8 y 10	F-6193
Calle 23 núm. 381, entre 2 y 4	F-6127

VIBORA

Tejar y 16, Reparto Lawton	X-2318
10 de Octubre 600	I-7581
S. Francisco y Lawton	X-2326
10 de Octubre 444	I-7289
Santa Catalina y Luz Caballero	I-7474
Carretera de Managua y Valiente	I-7213

JESUS DEL MONTE Y SANTOS SUAREZ

10 de Octubre y Santa Emilia	I-7565
Santa Emilia y Gómez	I-7778
San Leonardo y Flores	I-7466
10 de Octubre 231	X-2247

LUYANO

Herrera 50	I-7777
Pérez y Villanueva	I-7253
Florencia y Bellavista	———

CERRO

Churruca 16	I-7440
Calzada del Cerro 458	A-6136

NOTA:—Este grupo deberá prestar el servicio público todo el día y la noche de los domingos siguientes: Febrero 2; Marzo 16; Abril 27; Junio 8; Julio 20; Agosto 31; Octubre 12; Noviembre 23, de 1930.

SIMMONS
COLCHONES » » » BASTIDORES — CAMAS » ALMOHADAS DE PLUMAS
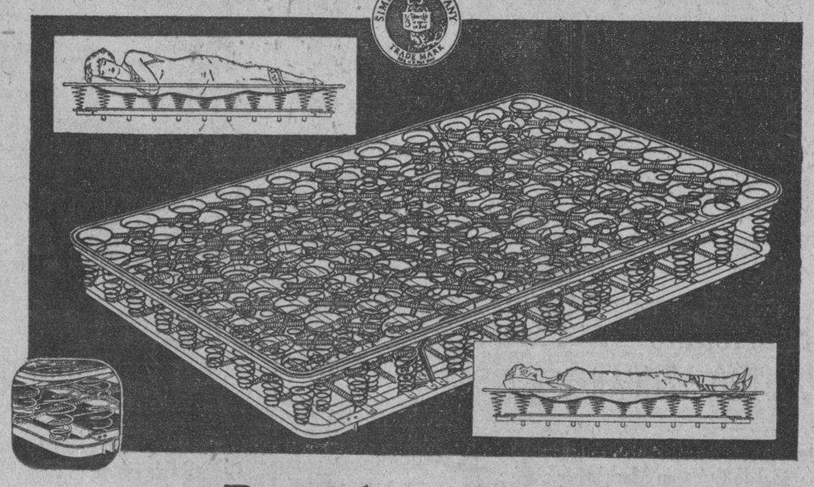
Bastidores "Ace"
la última palabra en comodidad para dormir
LOS bastidores de SIMMONS "ACE" son construidos de una manera cinetífica que hace que procuren el mayor grado de comodidad durante un gran periódo de tiempo. Sus 302 muelles y 99 espirales de magnífico acero aseguran una comodidad incomparable por muchísimos años.
Sus pequeños y delicados muelles, que unen a los espirales tanto en el centro como en la parte superior, aseguran una flexibilidad completa. No se deforman, sus orillas son lisas y planas y su apariencia es sumamente atractiva.
Los bastidores de SIMMONS "ACE" se amoldan facilmente al cuerpo humano y lo sostiene flexible, suave y fuertemente. Dos personas pueden dormir en un bastidor "ACE" tan comodamente como una sola.
Es superior en comodidad—durabilidad—calidad—y economía.
THE SIMMONS COMPANY · CUBA DIVISION
Montoro y Bruzon · Reparto Ensanche · Teléfono U1470 · HABANA
K3

Antes de sentarse a la mesa
Para excitar la secreción de las glándulas del estómago, favorecer el apetito y preparar la digestión, tome Ud.
QUINA LAROCHE
El vino reconstituyente y febrífugo por excelencia: el único recomendado por todos los médicos.
De venta en Droguerías y Boticas
Depósito general: 7, r. des Fossés-St-Jacques, Paris

EXCEMICIDA
MADAME SENTOURE
Maravillosa pomada francesa infalible para eczemas herpes, peoriasis ácido úrico, etc. Poderoso específico para llagas, úlceras crónicas. ¡Cubas asombrosas! Venta: Sarra, Johnson, Taquechel. Depósito: Máximo Gómez 412. Dr. Morist.

M.E.C.D. 2016

Un Nombre Que es un Símbolo

en materia de cigarros cuando dice Ud.

LA COMPETIDORA GADITANA

no necesita agregar nada, porque ese nombre lo dice todo en punto a calidad.

Así fué, así es y así será.

Fume "Competidora" o

MARAVILLAS

Insustituíbles en el consciente favor favor del público.

E. G. E.

El Niño

PEDRO ALEJANDRO GALINDO Y CASTRO

Dispuesto su entierro para hoy martes, día 7 de Enero de 1930 a las 9 a. m., sus padres, abuelos, tíos, en nombre de sus demás familiares y amigos, ruegan a sus amistades, se sirvan encomendar su alma a Dios y acompañar el cadáver desde la casa mortuoria, Mayía Rodríguez entre San Mariano y Vista Alegre en la Víbora, al Cementerio de Colón, favor que agradecerán.

Antonia Castro de Galindo, Dr. Pedro Galindo, Celia Poncet viuda de Galindo, María Zaldúa de Castro, Dr. Alejandro Castro, Candelaria Alvarez de Castro, Rogelio Castro, Teresa Ruiz de Galindo, Dr. Rafael Galindo, Dr. Clemente Inclán.

ESPOSA ABANONADA

Manuel Iglesias Iglesias, vecino de San Anselmo y Salvador, en el Cerro, denunció en la Judicial, que su hermana Nieves Iglesias, está casada con Anastasio Carro Losada, quien en la mañana de ayer recogió sus ropas en unas maletas y abandonó el domicilio conyugal sin tener en cuenta que dejaba a su esposa gravemente enferma y con dos niños, uno de ellos recién nacido.

BARROS

Si desea usted verse libre en corto tiempo de los repugnantes barros que afean su rostro, tome el nuevo remedio Upsikin en pastillas, cuya gran eficacia ha sido ampliamente demostrada. Elimina todas las impurezas de la sangre con tanta rapidez que los barros suelen desaparecer en 24 horas y el cutis recobra su suavidad y su buen aspecto.

Puede usted obtener las pastillas Upsikin en las principales boticas

CUBA, INVITADA OFICIALMENTE A LA GRAN FERIA INTERNACIONAL DE PARIS

El Embajador de España en Cuba, señor Méndez de Vigo, hizo ayer una visita de cortesía al Secretario de Estado

VARIAS NOTICIAS DE LA SECRETARIA DE ESTADO

Dos valiosos libros venezolanos fueron enviados al Gobierno de Cuba. Una medalla de aviación para Machado

Fué recibido con toda cortesía y aprecio en la Secretaría de Estado, el Embajador de España en Cuba, Exmo., señor Santiago Méndez de Vigo y Méndez de Vigo, que llegara a esta capital hace dos días a bordo del buque español Juan Sebastián Elcano en compañía de su distinguida esposa.

El plenipotenciario de Su Majestad Católica fué recibido por el Secretario y Sub-Secretario y atendido por el Introductor de Ministros, señor Enrique Soler y Baró.

También estuvieron en la Cancillería con el objeto de hacer visitas corteses el señor Hernández Catá, novelista cubano y cónsul de nuestro país en Copenhague y el Coronel Enrique Quiñones, Delegado General de Cuba en la Exposición Ibero Americana de Sevilla.

Con este último sostuvimos una brevísima conversación, habiéndonos podido enterar de sus propios labios que el flamante pabellón que Cuba posee en la regia exposición sevillana quedará, luego de terminada aquella, como casa de exposiciones de productos de Cuba, abierto siempre a la curiosidad de los sevillanos, españoles en general y los miles de turistas que año tras año invaden, durante cierta época del año, la ciudad que se encuentra en las mármenes del Guadalquivir.

Tanto el señor Hernández Catá como el señor Quiñones, departieron durante un largo rato con el Secretario y el sub-Secretario de Estado.

El Embajador de España, quien salió acompañado del señor Soler, dió cuenta también a la Secretaría el haberse hecho, con fecha de ayer, cargo de los asuntos todos de la Embajada española.

Dentro de poco visitará al señor Presidente de la República, para cuya visita ha pedido audiencia en la propia Cancillería.

UNA INVITACION A CUBA

Comunicaron a la Secretaría de Estado, por medio del telégrafo, desde la Legación Cubana de París, que el comité ejecutivo de la Feria Internacional de la capital de Francia, invita al Gobierno de Cuba, para que concurra a ese certamen, que tendrá lugar en la Ville Lumier en el mes de mayo venidero.

El año pasado se celebró en la expresada capital europea análogo concurso, acudiendo, de los países americanos, sólo los Estados Unidos de México. En el que se celebrará este año, acudirá Cuba además de otros países hispano americanos.

Durante la Feria celebrada el pasado año se anotaron la cantidad de 7392 expositores de distintas naciones del mundo. La Feria de este año promete ser más concurrida y mayor en lo que a expositores se refiere.

La noticia que ofrecemos, la envia el doctor Ramiro Hernández Portela, Encargado de Negocios de nuestra Legación en París, actualmente sustituyendo al doctor Carlos Manuel de Céspedes, quien se encuentra en Cuba en uso de licencia.

Nuestro Ministro en Caracas, envió al Gobierno de Cuba, por conducto de la Secretaría de Estado, dos libros, lujosamente empastados y fielmente editados, de la nueva geografía política, económica de la República de Venezuela.

Es autor del ejemplar, el Coronel Francisco Jones Parra, una persona considerada muy competente en esas cuestiones, y conocedor a fondo de la política así como del vasto territorio venezolano.

El señor Rodríguez Alcalde, nuestro Ministro en Caracas, participa al doctor Campa, sub-Secretario del Departamento, junto con el envío, que dicho ejemplar es un libro en extremo interesante. Los enviados serán destinados, el primero para el Estado Mayor de nuestro Ejército, y el segundo, con destino a la Escuela Militar.

LLEGO EL PRESIDENTE VAZQUEZ A SU PAIS

Nuestro Ministro en Santo Domingo, señor Masvidal, íntimo amigo del Presidente de esa República, General Horacio Vázquez, que estuviera en una Clínica de los Estados Unidos en busca de curación, ha llegado a su país, si no totalmente restablecido, en franca vía de restablecimiento, según dice el propio señor Masvidal en un extenso parte que enviará en la mañana de ayer a nuestra Secretaría de Estado.

Agregando en el mismo despacho que el Presidente de la República no pudo ir a Cuba, como era su deseo por no estar cabalmente restablecido, prometiendo a varios periodistas portorriqueños que lo entrevistaron que tan pronto como se encuentre bien de salud piensa hacer una visita cordial a su colega el Presidente Machado.

MEDALLA AL GENERAL MACHADO

El doctor Ramiro Hernández Portela, Encargado de la Legación de Cuba en Francia telegrafió a la Secretaría de Estado en los siguientes términos:

Secretaría de Estado.

París seis de enero.

La Liga Internacional de Aviadores ha concedido al Presidente de la República de Cuba la Gran Medalla de Honor, la más alta distinción de dicha Liga, en reconocimiento del valioso apoyo y distinción que siempre ha forecido nuestro Ejecutivo al progreso de la aviación mundial.

LA REDACCION DE LOS DOCUMENTOS

En muchos casos se efectúa de una manera poco correcta

CENSURA DE RUIZ MESA

Texto del decreto al efecto, del Secretario de Hacienda

El doctor Mario Ruiz Mesa ha firmado un Decreto, cuyas copias distribuidas entre los jefes de los Distintos Departamentos, dicen así:

"Tiene noticias esta Secretaría de que por algunas de sus secciones y Departamentos se utiliza para los escritos, comunicaciones y telegramas que diariamente dirigen a distintas personas o entidades, una redacción que no es la que debe imperar en todo regimen democrático, ya que se emplean frases y formas que por su rudeza pudieran interpretarse desfavorablemente.

"No siendo necesario el empleo de esa forma de redacción, ni aún en los casos en que fuere imprescindible solicitar o exigir el envío urgente, de los datos y antecedentes; he acertado llamar la atención de los señores Jefes de Secciones y Departamentos sobre el particular que se deja señalado, haciéndoles saber, para que a su vez lo hagan a los empleados a sus órdenes, que esta Secretaría desea se de término a tal sistema que, por ser contrario a su propósito de mantener las mayores atenciones con el público y la mayor armonía entre todos los que la sirven, y por estar en pugna además con el buen nombre de la Administración, no puede permitir".

LOS EXAMENES PARCIALES EN LA ESCUELA SUPERIOR DE COMERCIO

Fué dictado ayer un decreto habilitando días no lectivos para la celebración de los primeros ejercicios de exámen

El Claustro de la Escuela Superior de Comercio se reunió y acordó el horario que ha de regir en los primeros exámenes parciales, de acuerdo con el artículo 28 del Reglamento vigente.

En consonancia con dicho acuerdo, el señor Miguel Gutiérrez Sánchez, Director de la Escuela, ha dictado un decreto que dispone lo siguiente:

Se han habilitado los días once y doce de Enero corriente; y en virtud de comenzar los exámenes en martes y no alcanzar los días de la semana del siete al doce de Enero corriente, para señalar todos los exámenes de todas las asignaturas, lo que hace necesario utilizar el lunes trece del presente mes, se autoriza a los alumnos del tercer año para que no concurran a la Escuela la noche del día diez; y a los alumnos que no tengan exámenes parciales en la noche del trece.

Los primeros exámenes parciales se celebrarán en la forma siguiente:

Para alumnos de primer año:

Enero 7, martes, Economía Política, de 8 a 11 p. m.

Enero 8, miércoles, Elementos de Derecho Civil, de 8 a 11 p. m.

Enero 9, Jueves, Estadística, de 8 a 11 p. m.

Enero 10, viernes, Algebra y Cálculo Mercantil Superior, de 8 a 11 p.m.

Enero 12, domingo, Contabilidad Superior, de 9 a 12 a. m.

Para alumnos de segundo año:

Enero 7, martes, Elementos de Física y Química, de 8 a 11 p. m.

Enero 8, miércoles, Elementos de Derecho Penal, de 8 a 11 p. m.

Enero 9, jueves, Derecho Fiscal, de 8 a 11 p. m.

Enero 10, viernes, Elementos de Derecho Administrativo, de 8 a 11 p. m.

Enero 11, sábado, Contabilidad de Costo, de 4 a 7 p. m.

Enero 12, domingo, Intervención y Fiscalización, de 9 a 12 a. m.

Enero 13, lunes, Geometría, de 8 a 11 p. m.

Para alumnos de tercer año:

Enero 7, martes, Elementos de Mecánica y Peritaje y Reconocimiento de Productos Comerciales, de 8 a 11 p. m.

Enero 8, miércoles, Hacienda Pública, de 8 a 11 p. m.

Enero 9, jueves, Derecho Mercantil Cubano Comparado e Internacional, de 8 a 11 p. m.

Enero 11, sábado, Laboratorio de Intervención y Fiscalización, de 4 a 7 p. m.

Enero 12, domingo, Contabilidad Industrial, de 9 a 12 a. m.

Enero 13, lunes, Legislación de Aduana y Aranceles Comparados, de 8 a 11 p. m.

En consonancia con el Reglamento y con el acuerdo del Claustro de Profesores, las asignaturas "Economía Política, Estadística, Elementos de Derecho Civil, Administrativo y Penal, Derecho Fiscal, Hacienda Pública, Derecho Mercantil, Legislación de Aduana y Aranceles Comparados, serán examinadas presentando cada Profesor un ejercicio de cinco preguntas que puede constar de dos o tres series como estime el Profesor oportuno según el número de alumnos que tenga matriculados en su asignatura, calificando cada pregunta por separado en modelo que al efecto se les facilitará y promediando después las calificaciones.

El examen de las asignaturas Algebra y Cálculo Mercantil Superior, Contabilidad Superior, Geometría, Contabilidad de Costo, Intervención y Fiscalización, Física y Química, Mecánica y Peritaje y Reconocimientos de Productos Comerciales, Laboratorio de Intervención y Fiscalización y Contabilidad Industrial, habrán de ser por escrito por medio de cinco preguntas o problemas a cada alumno.

CONDECORACION

El señor Ministro de Francia ha manifestado en una comunicación al señor Rector de la Universidad de la Habana que su gobierno ha condecorado con las Palmas Académicas al señor León Bouyer, profesor de francés del Instituto de Idiomas Modernos de la Universidad, por su meritoria labor en pro de la difusión de la cultura francesa.

El señor Rector acusó recibo ayer a la cortés comunicación del señor Ministro de Francia.

GEOGRAFIA DE AMERICA

El próximo día 10 comenzarán las clases de Geografía de América en la Universidad de la Habana. Esta nueva asignatura ha sido creada por la Facultad de Letras y Ciencias en vista de la importancia de los asuntos americanos en nuestro país. Será explicada por el doctor Salvador Massip.

ADHESIONES A LOS CONGRESOS

El señor Rector recibió ayer las siguientes adhesiones a los Congresos Universitarios próximos a celebrarse.

La Universidad de Zaragoza, España, envía al profesor doctor Francisco Aranda Millán.

La Universidad de Concepción, Chile, ha delegado a los profesores doctores Enrique Molina, Presidente de la Universidad y Luis David Cruz, Secretario General.

VARIOS DETENIDOS POR LA P. JUDICIAL

Una joven ha desaparecido de la casa en que residía

Los agentes Gumersindo Galguera y Gabriel Herrera detuvieron al conocido carterista y expendedor de drogas Cipriano Julio Sánchez, vecino de Justicia y Herrera, en virtud de encontrarse reclamado por la Sala Tercera en la causa número 1122 del pasado año, por infracción de la Ley de drogas. Este individuo fué remitido a la Cárcel a cumplir la condena impuesta por la Sala Tercera.

Los mismos agentes detuvieron a Luis Valdés (a) El Zurdo, al que sorprendieron en Belascoain y San Rafael, en los momentos en que sustraía de un automóvil varias cajas de juguetes de la propiedad de Antonio Carballo.

El Juez Correccional de la Tercera le había impuesto a El Zurdo, 180 días de arresto.

También fueron detenidos Julio González Suárez, de General Lee 25, por estar acusado de un delito de estafa y Santiago Zamudio Avila, de Hornos 2, por estar reclamado en causa por falsificación.

ROBO

Margarita García, vecina de Santiago 5, dió cuenta en la Judicial que al regresar a su casa, encontró la puerta violentada, notando que le habían sustraído ropa por valor de $23, no sospechando de persona alguna.

DESAPARICION

En la Judicial denunció Matías Martín Calvo, vecino de Economía 34, que le tiene alquilada una habitación a María Mejías Bello, la que salió de la casa, el día 23 de diciembre, dejando allí todos sus muebles y como no ha regresado, teme que le haya ocurrido alguna desgracia.

PERJUDICADA SU REPUTACION

En la Judicial denunció Justo Parapar Castañeda vecino de San José 79, que su hijo Guillermo de 17 años, se encontraba colocado desde hace tiempo en la compañía de Abonos Químicos situada en Obrapía 22, con la estimación personal del gerente de la casa; y con motivo de que el segundo jefe, nombrado F. Schlosser le sustrajeron de una gaveta del buró la cantidad de $40, tuvo sospechas de que el autor fuera su hijo decretando su cesantía, agregó que como estima que el procedimiento empleado por dicho señor, sin haber denunciado el hecho punible a fin de que fuera esclarecido por las autoridades perjudica la reputación de su hijo, formula la correspondiente denuncia.

OCUPO INDEBIDAMENTE LAS BOVEDAS

En la Judicial expuso Petrona Leal Sánchez, vecina de Sitios 117, que es dueña de una bóveda en el Cementerio de Colón, donde fué sepultado el día 19 de mayo de 1927 el cadáver de María de la Paz Acosta y que para efectuar este enterramiento, ella le facilitó el título correspondiente al señor Arcaño vecino de San Carlos B, que vive con una hija de la fallecida. Agregó que este título se lo devolvió Arcaño despues del sepelio pero que el 23 de diciembre último se lo volvió a pedir para exhumar los restos de María de la Paz y despues Arcaño no cumplió lo ofrecido procediendo a dar sepultura allí al cadáver del compañero de María de la Paz, el día 31 de diciembre. Continuó exponiendo que al tener ella necesidad de utilizar la bóveda para enterrar a una tía suya que acaba de morir se ha encontrado con el inconveniente de que no puede hacerlo toda vez que la misma está ocupada indebidamente.

COMPRE ESTA CASA

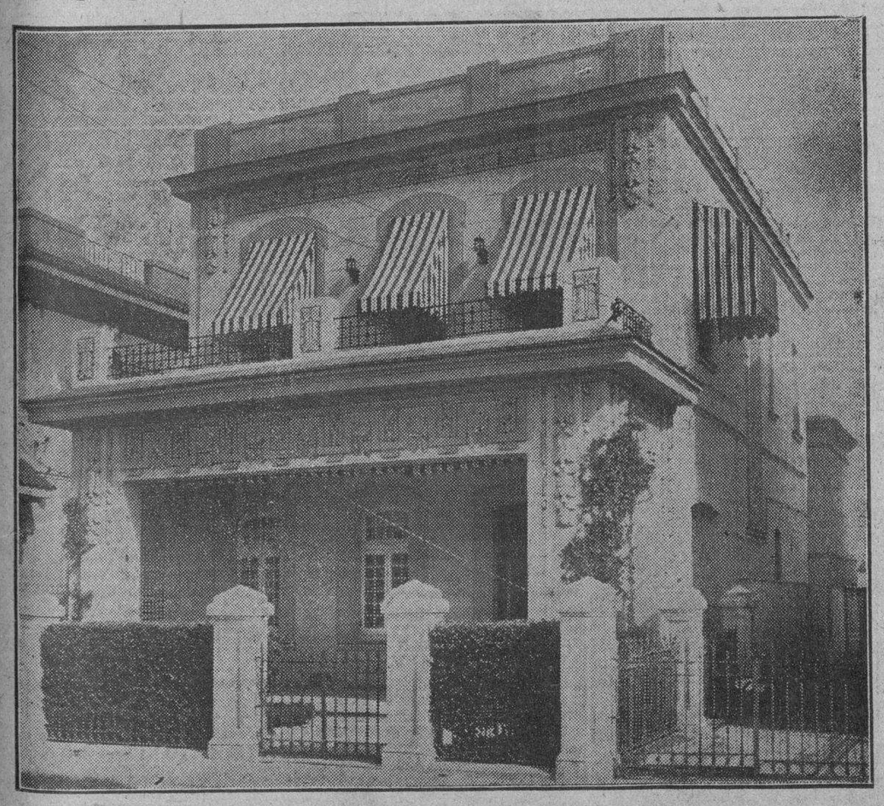

Calle Goicuría, entre San Mariano y Vista Alegre; se compone en planta baja, de jardín, portal, recibidor, sala, comedor, pantry, cocina, closet, servicio sanitario y en planta alta, recibidor, tres habitaciones, terraza al frente, baño intercalado completo y en cuerpo aparte garage para dos máquinas, tres cuartos para criado con su baño, lavadero y patio. La fabricación es de primera, con pisos de mármol blanco, herrajes de bronce, etc. Precio, $17.000; de entrada $5.000, resto con grandes facilidades de pago.

Ingeniero Cristóbal Díaz

O'Reilly 40 - Teléfonos M-9650, M-7058

Regalos Mensuales de las Especialidades

"GOLIATH"

Premios para el mes de Enero de 1930

1er. Premio: Un Radio Víctor que vale $250.00. (La última expresión en materia de Radio).

2o. Premio: Un Radio Víctor que vale $250.00.

3er. Premio: Un Radio Víctor que vale $250.00.

4o. Premio: Un Billete entero de Sorteo Ordinario de la Lotería Nacional.

5o. Premio: Medio Billete idem. idem. idem.

6o. Premio: Cuarta parte de un billete idem idem idem.

4 Premios consistentes en veinte centésimos de un Billete de Sorteo Ordinario de la Lotería Nacional, cada uno.

20 Premios consistentes en diez centésimos idem idem idem idem.

20 Premios consistentes en cinco centésimos idem idem idem idem.

Obtendrán estos Premios aquellas personas que, por su orden, presenten mayor número de etiquetas de las Especialidades "GOLIATH".

Los concursantes que en un mes no hayan alcanzado premio alguno, tienen derecho a figurar en el concurso del siguiente mes con el número de etiquetas que tuvieren presentadas.

Las etiquetas que tienen valor corresponden a las siguientes especialidades:

Gran Vino "GOLIATH" (Etiquetas de Litro).
Cognac Extra "GOLIATH" (Etiquetas de Botella y de Litro).
Manzanilla Olorosa "GOLIATH".
Moscatel Oro "GOLIATH".
Moscatel Extra "GOLIATH".
Gran Anís Dulce "GOLIATH".
Anís Cazalla "GOLIATH".
Aguardiente de Uva "GOLIATH".
Amontillado "GOLIATH".
Vermouth "GOLIATH" (Blanco y Torino).

Se admitirán también las etiquetas de medio litro del Gran Vino "GOLIATH" y las de botellas del Moscatel Sitges "GOLIATH", en proporción de DOS por cada UNA de las especialidades expresadas.

MUY IMPORTANTE: A los señores concursantes que tomaron participación en los Concursos de Victrolas y que no han alcanzado regalo alguno, no obstante no tener el menor derecho, por cuanto se trata de asuntos terminados, estamos dispuestos a hacer en su obsequio todo lo que sea buenamente posible. Los que se encuentren en dicha situación deben dirigirse a nosotros, en la seguridad de que veremos sus casos con la mayor simpatía.

Para más informes: M. CABRERA y Cía., S. en C., San Ignacio 110

SE CITA A LOS FERROVIARIOS

Se reunirán en el Gobierno Provincial hoy por la mañana

En la tarde de ayer fueron citados por el Secretario de la Administración Provincial, para que concurran a su despacho a las diez de la mañana de hoy, los señores Ciro Quintana, Evaristo Brito y otros para buscarle solución al problema planteado en la Delegación dos de la Hermandad Ferroviaria de Cuba.

SUBASTA

Se ha dispuesto que se celebre el día 13 del actual la subasta de una escopeta de un cañón tasada en un peso que le fué decomisada en el pueblo de Nueva Paz, al cazador señor Sebastián Amador, por carecer de la licencia correspondiente.

VISITAS

Visitó ayer al señor Gobernador, para tratar asuntos de su profesión y saludarlo al haber regresado de España, el doctor Ramón Zaydín, ex-Presidente de la Cámara de Representantes.

También visitaron al señor Gobernador el Ingeniero Benito Laguerruela, quien propuso grabar en una plancha de oro el Himno Nacional de Perucho Figueredo; el director del periódico "El Popular" señor Antonio Otamendi; el redactor de la página política de "Heraldo de Cuba", doctor Hilarión Cabrisas; el Alcalde de Madruga, señor José Agustín Valera; el doctor Julio Valdés Collazo, a quien acompañaban el Presidente de los liberales de Alquízar, el señor Bernardo Marquetti y Alberto García Saliente; el Presidente del Partido Liberal de Melena del Sur, Capitán Herminio García; señor José Francisco Prieto; el ex-magistrado de la Audiencia de la Habana doctor Aguirre; y los señores Manuel González Regalado, Presidente del Ayuntamiento de Güines; el Presidente del Partido Liberal, señor Juan Pérez López y Cándido Hernández Larrondo, quienes invitaron al Gobernador para las grandes fiestas que se celebrarán en la villa de Güines el domingo 12 del actual en honor del joven y brillante orador doctor Rafael Zevigon, inaugurándose el mencionado día el Círculo del Partido Liberal en la villa del Mayabeque. También invitaron para este acto al Consejero Provincial señor Pedro Pablo Echarte, que fué proclamado candidato a Representante por esta Provincia y que en ese acto le ratificara su adhesión el Partido Liberal.

LICENCIAS DE CAZA

Fueron firmadas, por el Gobernador las licencias de caza a favor de los señores Agapito Domínguez Vidal, Ruperto Díaz Muro y Sebastián Díaz Miranda.

Será tributado un homenaje al señor Rogelio Ponce, conocido líder Liberal del Barrio de Guadalupe.

En la mañana de ayer visitó al Gobernador la comisión organizadora del acto.

Cidra de Piña VELEZ

Pídala a su Detallista

URIBARRI Altos. J-5876

DINERO

SOBRE ALHAJAS

Vea la calidad y precio de nuestras prendas.

LA REGENTE

Neptuno 39. Teléfono A-4376.

666

Es una prescripción para CATARROS, GRIPPE, FLU, DENGUE, FIEBRE BILIOSA y MALARIA.

Mata los gérmenes.

TITULOS

Ayer fueron firmados por el señor Rector los siguientes títulos:

Ingeniero Civil, Enrique Cecilio Ruíz; doctor en Medicina, Carlos Antonio Olivares y Roca.

SOMBREROS STETSON

Hechos para quienes saben apreciar la sobria elegancia, la calidad fina y la satisfacción de llevar lo mejor.

DE VENTA EN LAS PRINCIPALES SOMBRERERIAS

M.E.C.D. 2016

NOVENTA Y NUEVE EXTRANJEROS SON DETENIDOS POR RESIDENCIA ILEGAL, POR AGENTES DEL GOBIERNO MEJICANO

La mayoría de los arrestados por ese motivo en Méjico serán deportados y entre ellos no hay ningún americano

TIROTEO ENTRE CONCEJALES EN CORDOBA, VERACRUZ

El Presidente electo de Méjico, Pascual Ortiz Rubio, saldrá hoy con su séquito para San Diego, California

CIUDAD MEXICO, enero 6. (AP) Los agentes del gobierno han arrestado a noventa y nueve extranjeros, la mayoría de nacionalidad polaca, a los cuales acusa de residencia ilegal, teniéndose entendido que la mayoría serán deportados.

El plazo concedido por el Gobierno a la legalización de la residencia a los extranjeros que hubiesen entrado en el país con permisos temporales expiró ayer. Hasta ahora, según ha podido saberse no figura ningún norteamericano entre los extranjeros sujetos a deportación.

PASCUAL ORTIZ RUBIO SALDRA HOY PARA SAN DIEGO

KANSAS CITY, enero 6. (AP.) Pascual Ortiz Rubio, presidente electo de México, pasó un día atareado en esta ciudad entre asistir a distintas funciones oficiales, inspeccionar los astilleros y visitar una fábrica de conservas de carnes.

El Presidente Ortiz Rubio y su esposa fueron huéspedes de honor en un banquete dado esta noche después del mitin en que fué presentado a los mexicanos que residen en esta ciudad.

Ortiz Rubio y su séquito partirán mañana para San Diego, California, haciendo una visita de veinticuatro horas a esa ciudad.

El brigadier Stuar Seintzelman, de Fort Keavenworth, los funcionarios de dos ciudades y los jefes de las sociedades civiles asistieron al banquete de esta noche.

La señora Ortiz Rubio fué obsequiada con un almuerzo por el Woman's City Club, mientras su esposo y las personas de su séquito almorzaban en un hotel.

El Presidente electo declaró que no intenta ver a Adolfo de la Huerta durante su estancia en California y que actualmente se dedica a enseñar música en Los Angeles.

Respondiendo a preguntas que le hicieron los periodistas dijo que no invitaría a José Vasconcelos, a quien derrotó en las elecciones presidenciales, para que regrese a México, a pesar de los rumores que han circulado en contrario. Vasconcelos ha sido desterrado poco después de las elecciones y al llegar a los Estados Unidos ha anunciado planes para un movimiento revolucionario con el objeto de colocarle en la presidencia.

El repórter de un periódico católico le preguntó:

«Bajo su administración se permitirá al clero desempeñar cargos públicos».

El presidente electo contestó:

«Un sacerdote no puede desempeñar cargo público alguno de acuerdo con la constitución mexicana».

ANTIGUOS Y NUEVOS CONCEJALES A TIROS EN MEXICO

CIUDAD MEXICO, enero 6. (AP) Los despachos especiales recibidos de Córdoba, estado de Veracruz, informan que se ha registrado una refriega entre los miembros del nuevo gobierno municipal y la oposición, durante la cual resultó muerto un concejal y herido el alcalde electo. El hecho ocurrió en el pueblo de Tomatlan.

Cuando el nuevo ayuntamiento llegó al edificio municipal, encontró a sus contrincantes que se habían parapetado en el mismo, siguiendo una batalla entre ambas facciones, que obligó a intervenir a las tropas.

Carlos Jiménez, concejal electo, resultó muerto, y Gabino Morales, el nuevo alcalde, herido.

CONGRESISTAS MEXICANOS A RECIBIR A ORTIZ RUBIO

CUDAD MEXICO, enero 6. (AP) El presidente electo, Pascual Ortiz Rubio, será recibido por varios líderes congresionales al regresar a México. Gonzalo Santos presidente de la comisión congresional peruanente y Melchor Ortega presidente del Congreso en la Legislatura Extraordinaria de 5 de febrero, cuando Ortiz Rubio jurará su alto cargo, partieron hoy hacia San Antonio de Texas, en compañía de varios miembros de las Cámaras, para salir al encuentro del Presidente electo.

Otro grupo de políticos proyecta ir a San Diego de California, porque se entiende que Ortiz Rubio se dirigirá a esa ciudad norte-americana antes de regresar a Ciudad México.

GRAN RECEPCION HABIDA ANOCHE EN EL QUIRINAL

Altos funcionarios ante la princesa María José

UN ACTO SOBERBIO

La Princesa habló a todos en italiano correctísimo

ROMA, Enero 6. (AP). — La Princesa María José de Bélgica, de pie junto a su futuro esposo, el Príncipe Humberto de Italia, conoció esta noche a todos los altos funcionarios del Reino, del cual será soberana algún día.

Rodeada por los miembros de su familia y de los familiares de su novio, la joven Princesa fué la principal atracción en la fiesta celebrada en el Palacio del Quirinal, residencia de los soberanos de Italia. Por la brillantez del decorado y la riqueza de los trajes y uniformes, la recepción superó a todas las funciones de la corte que se han celebrado en el último cuarto de siglo.

Las selectas personas invitadas a ser presentadas a la Princesa se limitaron a los altos funcionarios del estado italiano, y los miembros del cuerpo diplomático.

Los dignatarios del estado italiano desfilaron lentamente ante la Princesa, presididos por el primer ministro Mussolini y otros personajes pertenecientes a la Orden de la Anunziata, la más alta condecoración de este país. En este grupo figuraban los príncipes de la sangre, el Conde Calvi di Bergolo, esposo de la princesa Yolanda; el príncipe Philip de Hese, esposo de la princesa Mafalda; el príncipe Conrad de Baviera, esposo de la princesa María Bona de Saboya-Génova, y los mariscales de Italia.

El primer ministro Mussolini vestía uniforme de gala, azul oscuro con adornos dorados y forragera, y llevaba un bicornio de plumas bajo el brazo. Los miembros del gobierno, que seguían a los poseedores de la Orden de la Anunziata, vestían magníficos uniformes azul oscuro y oro. Después venía el presidente Federzoni del Senado, cubierto el pecho con condecoraciones, al frente de los senadores, y a continuación el presidente Giuriati, de la Cámara de los Diputados, seguido de los miembros de la misma.

El diputado Augusto Turati, como secretario del partido fascista tenía lugar aparte, según el nuevo orden de precedencia inaugurado el año pasado. Vestía uniforme de gala de la milicia fascista.

Después desfilaron ante la Princesa los magistrados del Tribunal Supremo, seguidos de los magistrados de la Audiencia, miembros de la Real Academia, entre ellos algunos tan famosos como el maestro Mascagni, el novelista Pirandello y el futurista Marinetti.

Los jefes de estado mayor del ejército y de la armada y aviación de uniforme.

El príncipe Boncompagni-Ludovisi Gobernador de Roma, de azul y oro.

Cada uno de los personajes que desfilaron por delante de la Princesa inclinaban la cabeza al mismo tiempo que se llevaban la punta de los dedos de María José a los labios, felicitándola acto seguido, felicitaciones a las que contestaba la joven en correcto italiano que aprendió en la escuela de Florencia. El Príncipe Humberto contestaba a las felicitaciones con un saludo militar y una sonrisa.

LOS PORTUGUESES Y LA DICTADURA

El presidente Carmona no ha ha pensado en retirarse todavía

LISBOA, Portugal, Enero 6. (AP). — El primer ministro Ivens Ferraz desmintió hoy la noticia que ha circulado relativa a que es posible que el Presidente Carmona siga el ejemplo del general Primo de Rivera de España, retirándose si el dictador español abandona las riendas del poder en la vecina nación.

El primer ministro, en un discurso que pronunció en Ceia, alabó el patriotismo y talento del Presidente Carmona y dijo que ni el Jefe del Ejecutivo ni el jefe del gobierno considerarían terminada su misión hasta que Portugal estuviera completamente regenerada. Agregó que si el gabinete no pudiera realizar la enorme labor que tiene ante sí, no vacilaría un minuto en dejar franco el paso a otros.

LLEGO EL EMBAJADOR DE GUATEMALA

CIUDAD MEXICO, Enero 6 (AT). —Como estaba anunciado oficialmente por la Secretaría de Relaciones Exteriores ayer tarde y por tren procedente del Norte llegó a México el nuevo Embajador de Guatemala ante nuestro gobierno, doctor Manuel Arroyo. En la Estación de Colonia, lugar por donde llegó el citado representante diplomático estuvo a recibirlo en nombre de nuestra cancillería el Ldo. Alfonso Rosenzwig Díaz Jefe del Protocolo.

LA POLITICA DEL SOVIET DE RUSIA

Las pequeñas fincas pasarán a ser grandes, pero colectivas

MOSCU, enero 6. (AP) Hoy se anunció que el proceso para convertir las pequeñas fincas en grandes granjas colectivas, continúa desarrollándose con mayor rapidez de la que se esperaba.

El comité Central del partido Comunista anuncia la conversión de millones de pequeñas fincas y agrega que para el otoño de este año el área de siembra en el «sector socializado» de la agricultura, excederá de treinta millones de hectáreas, esto es ocho millones de hectareas más de las que el gobierno pensaba tener sembradas al finalizar los cinco años de su plan económico.

El comité ha decidido aumentar los créditos al sector socializado desde 270 millones de rublos a 500 millones de rublos.

La Bicicleta en Inglaterra

Inglaterra es uno de los pocos países donde la bicicleta impera todavía. Dicho vehículo es allí una tradición familiar. Padre, madre e hijos suelen aprovecharla para sus excursiones dominicales, como lo probamos en estas fotografías.

SMUT, ENEMIGO DE LOS PALIATIVOS

No quiere salvaguardias para barcos mercantes, en la guerra

BOSTON, Enero 6. (AP). — El general Jan Christian Smuts, héroe británico que llegó hoy a esta ciudad para hablar a favor de la Liga de las Naciones, dijo en una entrevista celebrada con los representantes de la prensa, que disentía de la proposición hecha por el presidente Hoover a fin de que se conceda a los buques mercantes que llevan comestibles, el status de neutrales en tiempo de guerra.

"Es simplemente otro de los paliativos ofrecidos contra la barbarie de la guerra", dijo. "Lo que deseamos es acabar con las guerras, se de hacer humanas las guerras, se viene ensayando desde hace siglos, y todas las medidas han venido por tierra en la primera ocasión. Cualquiera guerra futura será bárbara. No serán guerras a la antigua usanza, es decir guerras caballerosas, sino que se combatirá con bombas y bacterias."

LONDRES, enero 6. (AP) Se ha anunciado hoy que el Rey Jorge ha aprobado el nombramiento de Williams Seeds, Alto Comisionado Británico en la Comisión Interaliada de Rinlandia, para el cargo de Embajador en Río de Janeiro.

AUTO MOVIDO POR MEDIO DE LA VOZ

Obedeció las órdenes que se le transmitieron por teléfono

NUEVA YORK, enero 6. (AP) Un automóvil sin chofer obedeció esta noche las órdenes que se le daban por un teléfono, avanzando y retrocediendo y encendiendo y apagando sus luces, según las instrucciones verbales.

R. H. Maxwell, ingeniero investigador de la Westinghouse, realizó el interesante experimento en el Gran Central Palace, durante la sesión del nuevo Instituto de la Luz. El inventor utilizó uno de los coches modelo 1930, en exhibición en la National Automobile Show.

Maxwell ordenó al automóvil, por un teléfono, que avanzase, y el carro se puso en marcha, obedientemente, deteniéndose cuando se lo mandaron, por el mismo conducto. Después retrocedió cuarenta pies y apagó y encendió sus luces, siempre según las órdenes.

El teléfono empleado por el inventor estaba conectado con una luz, escondida en un arbolito. Cada palabra hacía lanzar a dicha luz destellos especiales, de uno a cuatro, que operaban sobre la célula sensible que a su vez controlaba los mecanismos del automóvil. Aunque la invención es muy nueva para que por el momento tenga aplicación práctica, abre la posibilidad de controlar en el futuro cualquier coche, mediante la palabra. Y al final de todo se vislumbra la perspectiva de la total abolición, por inutilidad.

GASTOS MILITARES DE LOS E. UNIDOS

Pasan de 454 millones y hoy serán estudiados en la Cámara

WASHINGTON, enero 6. (AP) La Cámara comenzará el martes a estudiar los créditos del Departamento de la Guerra de los Estados Unidos, para 1931, ascendentes a más de 454 millones de pesos, sin esperar el informe de la Comisión de Estudio especialmente nombrada por el Presidente Hoover, en junio último, para recomendar economías en los gastos militares.

El crédito dicho se descompone en 337 millones de pesos para gastos militares propiamente tales, y 117 millones para finalidades no militares. En la ley hay incluidos más de once y medio millones de pesos para el Canal de Panamá, un millón para terminar las inundaciones del río Sacramento, 800 mil pesos para caminos y puentes en Alaska, y 113 y medio millones de pesos para las pagas del ejército, comprendiendo doce mil oficiales, 118.750 alistados y 6.500 exploradores filipinos.

EL 'EDGAR QUINET' PERDIDO DEL TODO

Era crucero-escuela de guardias marinas, francés

TOLON, Francia, enero 6. AP.— Esta tarde salió hacia Orán, Argelia, el crucero francés Lamotte-Picquet, para recoger a los oficiales y tripulantes del crucero escuela de guardias marinas Edgar Quinet, que embarrancó cerca del Cabo Blanco el domingo.

Esto ha sido interpretado en el sentido de que hay esperanzas de salvar el Edgar Quinet. Anteriormente se recibió la noticia de que un remolcador danés, procedente de Gibraltar, estuvo trabajando todo el día para sacar el crucero de la encalladura, sin lograrlo. La dotación del navío abandonó este por la tarde. Su comandante, el capitán de navío Benoist, fué el último que lo hizo.

N. de R.— El crucero "Edgar Quinet" bien conocido en la Habana a cuyo puerto hizo su última visita el año pasado, desplazaba 14.000 toneladas, y estaba clasificado como crucero acorazado en la escuadra francesa. Fué construido en 1907 y su gemelo, el Waldeck-Rousseau, un año despues. Tenía 750 tripulantes y montaba 14 cañones de 7 y media pulgadas, y veinte de nueve libras, teniendo además dos tubos lanzatorpedos, sumergidos, de 18 pulgadas. Andaba 23 millas por hora. Su silueta, en la que destacaban dos mástiles sencillos y seis chimeneas, era típica de los antiguos cruceros franceses.

Fallecimiento de Leatherwood

El Senado y la Cámara cesaron sus tareas en señal de duelo

WASHINGTON, enero 6. (AP) La Cámara de Representantes se reunió hoy recibiendo un mensaje del departamento de la Guerra acompañando al presupuesto de la Secretaría que acusa un aumento para el mantenimiento del ejército.

La muerte, ocurrida el día de Navidad, del representante Leatherwood, de Utah, se comunicó oficialmente a la Cámara, la que después de catorce minutos de sesión terminó los trabajos del día en señal de duelo. Poco después también suspendió el Senado la sesión por el mismo motivo.

Sven Lange ha Fallecido Ayer

COPENHAGUE, Dinamarca, enero 6. (AP) Sven Lange, de 62 años de edad, dramaturgo danés, falleció en el día de hoy. Escribió numerosas obras y posiblemente la más conocida fuera de Dinamarca es «Sansón y Dalila».

También tradujo al danés las obras de Augusto Strindberg, fué director del «Simplicissimus» y por espacio de muchos años critigó dramático y literario del «Politiken».

El Fallecimiento de George Anson

Era vice-almirante inglés y contaba 80 años de edad

LONDRES, enero 6. (AP) El Vicealmirante George Anson Primrose, que se retiró en 1908, ha fallecido hoy a los 80 años de edad. En 1899 contrajo matrimonio con Mary Cecilia, hija de Thomas Edward Kenny. Es el cuarto hijo del difunto Bouverie E. Primrose y de Federica Sofía, hermana del primer conde de Litchfield.

LOS DELEGADOS NAVALES NIPONES CON MAC DONALD

Pidieron tener una entrevista con aquél el día 11 del actual

LOS BUQUES AERODROMOS

Es posible que en la reunión de Londres traten de limitarlos

LONDRES, enero 6. (AP) Los delegados japoneses a la conferencia naval del desarme que ha de celebrarse pronto en esta capital, quienes se preparan activamente para los trabajos que han de llevarse a cabo durante las reuniones, han solicitado tener una entrevista con el primer ministro MacDonald el día 11 de enero en Chequers, residencia campestre del Jefe del Gobierno.

Los japoneses han sostenido hoy una conversación preliminar con R. L. Craige, jefe del Bureau de Asuntos Americanos del ministerio de Estado, durante la cual prepararon nuevas conversaciones con el fin de tratar de muchos pequeños asuntos que serán objeto de discusión en la sesión inaugural de la conferencia el 21 de enero.

M. Reijiro Wakatsuki, jefe de la delegación japonesa, el almirante Takarabe, y M. Matsudaira, con sus compañeros, almorzaron hoy con el Embajador de los Estados Unidos Mr. Dawes en el edificio de la Embajada norteamericana. Mañana serán recibidos por el Secretario de Estado Henderson y por el primer Lord del Almirantazgo Alexander el miércoles.

La primera función de la conferencia del desarme naval será un gran banquete internacional a los delegados, presidido por el primer ministro MacDonald, al que asistirán unos 300 invitados.

ES POSIBLE QUE SE TRATE DE LIMITAR LOS BUQUES-AERODROMOS EN LONDRES

WASHINGTON, enero 6. (AP) La delegación norte-americana participará en la próxima conferencia de limitación naval, apercibida a discutir nuevas restricciones en los buques aeródromos, si se plantea esta cuestión en las deliberaciones.

Al terminar la delegación de los Estados Unidos todos sus preparativos para las discusiones, la atención de los círculos oficiales de Washington se ha vuelto de la mera limitación de las fuerzas combatientes navales, a la restricción general de las competencias constructoras en todas las clases de buques de guerra.

Entre las clasificaciones que ofrecen posibilidades de limitación, está la de buque aeródromo, o sea los barcos militares destinados al transporte de las escuadrillas de aviones de combate y observación. Ese tipo de buque fué limitado por el tratado de Washington de 1922. Hasta ahora no ha habido indicación alguna de que los Estados Unidos hayan modificado su criterio en lo referente a la impracticabilidad de limitar los transportes de aeroplanos, aunque se admite que en los siete años transcurridos desde la conferencia de Washington, ha cambiado algo la teoría de los expertos navales norte-americanos en lo concerniente al empleo de los barcos aeródromos.

Se espera que el Japón apoye la proposición de reducir las proporciones de los navíos de esta clase. El exPrimer Ministro Reijiro Wakatsuki, jefe de la delegación japonesa a la conferencia, declaró antes de salir de Washington hacia Europa, que el Gobierno de Tokio entiende que se debe reducir algo los límites fijados a los tamaños de los buques aeródromos, en la asamblea de Washington (1922.)

DOS CADAVERES SON RECUPERADOS

Víctimas del choque entre dos aeroplanos de películas

SANTA MONICA, de California, enero 6. AP.— La tripulación del remolcador de salvamento "Salt", trabajando esforzadamente a pesar de las turbonadas continuas pudo recuperar hoy en la costa, frente a Punta San Vicente, dos de los siete cadáveres que fueron al fondo del mar con los dos aeroplanos cinegráficos de la tremenda colisión del jueves pasado. En los dos apararatos había diez personas, que perdieron sus vidas al caer ambos desde una altura de 3.500 pies.

Los cadáveres fueron extraidos de los restos del aeroplano, que el "Salt" remolcó a cien yardas de la costa, y resultaron ser los de Kenneth Hawks, director cinegráfico, y Tom Harris. El mismo jueves fueron recuperados los cuerpos de otras tres víctimas, poco después del accidente.

Las fuertes lluvias que caen en esta región de California desde el domingo, y las que han puesto fin a una sequía de cuatro meses, impidieron que se trabajase en los restos del otro aeroplano, todavía descansando en el fondo del mar, a dos millas largas de la costa, según los buzos.

LOS INTERESES DE PETROLEROS

Lucha entre los británicos, los franceses y americanos

JERUSALEN, enero 6. (Agencia Telegráfica Judaica) Los periódicos sirios anuncian que si los intereses petroleros británicos insisten en establecer tubos de conducción desde los campos de Mosul por Haffa, los intereses franceses y norteamericanos de la Turkish Petroleum Company tenderán también sus líneas de conducción a un puerto sirio. Los periódicos contienen informaciones sobre las negociaciones franco-norteamericanas para la construcción de un ramal ferroviario de Damasco a Mosul a fin de anular los efectos de la proyectada línea Bagdad-Haifa.

Canciller de Austria

JOHANN SCHOBER

Herr Johann Schober es, una vez más, el hombre de actualidad en Austria. Por tercera vez ha sido nombrado Canciller.

DIFERENCIAS EN LA CONFERENCIA DE REPARACIONES

Las grandes potencias no se ocuparán de las menores

BRIAND, A GINEBRA

Fracaso de negociaciones de la pequeña entente en La Haya

LA HAYA, Enero 6. (AP.)—Los delegados a la segunda conferencia de las reparaciones han descubierto varios problemas que exigirán la presencia de más expertos en esta capital.

Hoy se anunció que los esfuerzos para conciliar las diferencias entre Austria y sus acreedores han fracasado, no obstante lo cual se continúan las negociaciones. Con este motivo parece existir cierta predisposición por parte de las grandes potencias a no ocuparse de los intereses de reparaciones de las pequeñas acreedoras y continuar los trabajos para la más rápida adopción del plan de los expertos de París.

Junto con ese anuncio llegaron noticias de que el ministro de Estado francés M. Briand saldrá de la Haya el viernes a fin de asistir a las sesiones del Consejo de la Liga de las Naciones que se reunirá en Ginebra el 13 de este mes. El hecho de que el primer ministro M. Tardieu se haya hecho cargo de los asuntos franceses en la conferencia de la Haya es lo que permite a Briand asistir a las sesiones de la Liga, según se cree.

Aumenta el deseo de imprimir la mayor actividad a la conferencia de las reparaciones, sabiéndose que Philip Snowden, Canciller del Exchequer de la Gran Bretaña, no está dispuesto a plantear asuntos que no tengan inmediata relación con las reparaciones y se cree por los observadores que el fracaso de las negociaciones de la Pequeña Entente con sus deudoras en vez de ser causa de la prolongación de las sesiones, las abreviará.

Las seis grandes potencias han hecho dos esfuerzos durante el día de hoy para solucionar el problema de los pagos. Los acreedores sostienen que todos los cálculos hechos por los expertos en París se basan en pagos a hacer los quince de cada mes y los alemanes dicen que esto significa un anticipo de quince días en el pago, que en todo el año representaría más de cuatro millones de marcos o sea cerca de un millón de dolares de intereses. Insisten en que se les rebaje una cantidad igual o que los pagos se hagan a fin de mes.

Se ha decidido llamar al doctor Hjalmar Schacht, presidente del Reichsbank y a otros expertos para que conferencien con las grandes potencias acerca de ese asunto. Aunque el doctor Schacht no es miembro de la delegación alemana se ha prestado para atender todas las consultas que se le hagan.

BATALLON A LA BAJA CALIFORNIA

CIUDAD MEXICO, Enero 6 (AT). —Mañana saldrá de México para dirigirse al Distrito Norte de la Baja California el Batallón de Línea que comanda el Coronel Gabriel Leyva, que ha sido destinado por la superioridad para guarnecer la Ciudad de Mexicali Capital de Gobierno del Distrito Norte y Cuartel Gral. de la Jefatura de Operaciones.

DESPUES DE LAS VACACIONES, SIGUIO LA DISCUSION DE LOS ARANCELES EN EL SENADO DE LOS ESTADOS UNIDOS

Otra división en las filas demócratas y republicanas dejó el camino expedito para seguir la tarifa azucarera

HOY SEGUIRA INVESTIGANDO LAS INFLUENCIAS

La Coca Cola y la Hersey Company gastaron 250,000 pesos en una campaña a favor del alza de la tarifa azucarera

CONTINUA EL SENADO DE WASHINGTON, LA DISCUSION DE LOS ARANCELES

WASHINGTON, Enero 6. (AP).—El Senado, después de dos semanas de receso, reanudó hoy el estudio del proyecto de ley de aranceles y en poco más de tres horas aprobó treinta y una enmiendas a las tarifas de lana.

Se registró otra división en las filas demócratas y de los republicanos del Oeste que ha hecho posible ciertos aumentos, quedando terminada la discusión de los productos de la lana y expedito el camino para seguir con los aranceles sobre el azúcar.

La primera votación se efectuó estando presente el nuevo senador por Pennsylvania, Mr. Grundy, quien se excusó de votar diciendo que tenía interés personal en el asunto y que no le parecía prudente dar su voto.

Por 35 votos contra 29 se aprobaron aumentos de aranceles para el hilo de lana, uniéndose ocho republicanos a 21 demócratas contra la proposición.

El hilo de lana de primera categoría pagará 40 centavos la libra y 45 por ciento ad vlorem contra 36 y 40 por ciento respectivamente que paga actualmente y 40 centavos y 40 por ciento que recomendaba la Cámara de Representantes. La tarifa fijada al hilo de lana con un valor de más de $150 ha sido de 40 centavos la libra y 50 por ciento ad valorem contra 40 por ciento que paga y 40 centavos y 45 por ciento que recomienda la Cámara.

Después se aprobaron con rapidez varias otras enmiendas hasta el número de treinta y una sin tropiezos de ninguna clase.

REANUDARA HOY SUS LABORES LA COMISION SENATORIAL

WASHINGTON, Enero 6. (AP). — Reanudando las actividades después del receso de Pascuas, la comisión investigadora del Senado volverá a reunirse mañana para continuar averiguando los movimientos de los cabilderos o personas encargadas de mover influencias cerca de senadores y representantes en pro y en contra de las tarifas.

Los testigos que desfilarán ante la Comisión son Rupert L. Purdon, del departamento de Comercio, y Junior Owens, secretario de la Asociación de embotelladores de bebidas carbonatadas.

Hoy se ha citado a otros tres testigos que deberán comparecer ante la comisión el miércoles. Son H. H. Pike, Jr., corredor de azúcares de Wall Street; W. H. Baldwin y Morris Mermey, publicistas de Nueva York.

Estos tres han sido citados como consecuencia de las declaraciones de Owens, quien ha declarado en ocasión anterior. Dijo entonces que había gastado la suma de $250,000 en una campaña a favor de la elevación de los derechos del azúcar y que el dinero lo habían suministrado la Coca Cola Company y la Hershey Company por conducto de Pike.

Al mismo tiempo declaró que se habían pagado $1,500 al mes a la Baldwin Company para que manejara la publicidad en relación con los aranceles azucareros.

Owens reanudará sus declaraciones, que fueron interrumpidas por las Pascuas. Purdon, jefe de una de las divisiones del departamento de Comercio, será interrogado acerca de la noticia que ha llegado a la comisión relativa a que conferenció con los representantes de las compañías azucareras sobre la escala de derechos flexibles.

Independencia Para Filipinas

Se pide a Hoover que cite a una conferencia en Manila

WASHINGTON, Enero 6 (AP).—El presidente Bingham, de la Comisión de Territorios del Senado, ha presentado una resolución pidiendo al presidente Hoover que convoque una conferencia, que deberá celebrarse en septiembre en la ciudad de Manila, para tratar del futuro status de las Filipinas, haciendo las consiguientes recomendaciones al Congreso.

La resolución fué presentada por Binham después de anunciar que a partir del 1 de este mes, su comisión abrirá una información pública sobre las cuestiones relacionadas con la independencia del archipiélago, manifestando que el Congreso jamás ha determinado explícitamente el status de dichas islas.

Propone que a la conferencia vayan tres senadores, tres representantes y dos ciudadanos nombrados por el presidente en representación de los Estados Unidos, y tres senadores tres representantes y tres ciudadanos en representación de las Filipinas.

BUSCANDO A BEN EIELSON SE HA PERDIDO P. REID

Créese que haya aterrizado en algún lugar resguardado

LA PERDIDA DE EIELSON

Falta desde noviembre y no se pudo acudir en su auxilio

FAIRBANKS, Alasks, Enero 6. (A. P.)—Uno de los tres grandes aeroplanos que se han despachado para realizar la búsqueda de los aviadores perdidos Carl Ben Eielson y Earl Borland, no ha aparecido todavía esta noche. En el aparato iban el piloto Pat Reid, y los mecánicos William Hughes y Jim Hutcheson.

Otro aeroplano quedó destruido hace varios días y el tercero fué sorprendido por un temporal entre Fairbanks y Nome, en Nulato.

El aeroplano desaparecido llevaba abundantes provisiones y no se abriga ningún temor por la suerte de sus tres ocupantes. Créese que habrán podido aterrizar en algún lugar que ofrezca seguridad.

El piloto Eielson y su mecánico Borland, desaparecieron el 9 de Noviembre, mientras hacían un vuelo en dirección al buque "Nanuk", que se hallaba bloqueado por los hielos cerca del Cabo Norte.

Con la desaparición del piloto Reid y sus compañeros, el número de aviadores perdidos es ahora de cinco.

Después de una inútil exploración por encima de 200 millas entre Nome y Unalakleet, realizada ayer, el piloto Frank Dorbrandt ha anunciado desde Nome que, a su juicio, Reid ha descendido en la costa o sobre el hielo en la bahía Norton, o que ha regresado al río Yukon.

Dorbrandt se vió obligado a descender, por causa de la niebla, después de llegar a Solomon, a 36 millas de Nome, pero en un mensaje dirigido a Alfred Lomen, director de las operaciones de exploraciones en Nome, dice que existía perfecta visibilidad desde la desembocadura del río Yukon hasta Unalakleet.

También informa desde Nome que Graham B. Grosvener, presidente de la Aviation Corporation, ha enviado un radiograma a Lomen desde Nueva York designándole para que dirija las actividades de la expedición de reserva.

LOS LIBERALES Y EL LABORISMO

Aquéllos ayudarán a éstos en la ley sobre el carbón

LONDRES, Enero 6. (AP.)—La situación carbonera, desde el punto de vista parlamentaria, mejora. Las enmiendas sometidas por los liberales a la ley preparada por los laboristas, ayudarán esta a pasar por las comisiones, fase muy peligrosa en la Cámara de los Comunes, aunque el "bill" ha de sufrir posteriormente una serie de importantes cambios.

En los centros liberales se dió recientemente una declaración en el sentido de que las enmiendas del partido a la ley del carbón son un esfuerzo leal para hacerla más aceptable en las discusiones de la Cámara. Se considera generalmente que las enmiendas liberales son aceptables para los laboristas aunque no para los conservadores.

Desde el punto de vista actual, la crisis de las minas de carbón ha pasado a la historia. La medida, sin embargo, ha sido calificada de "muy mala" por Lord Londonderry, comisionado de Obras Públicas en el último Gabinete Conservador, en un discurso pronunciado hoy en Durham. El orador dijo que ninguna ley que aumente el precio del carbón puede beneficiar al público, aunque las industrias protegidas pueden pagar por su combustible más que lo que se les pedía antes.

TAFT SE HALLA ALGO DELICADO

El presidente de la Corte Suprema va a restablecerse

WASHINGTON, enero 6. (AP) El presidente de la Corte Suprema, William Howard Taft, ha decidido dedicar varias semanas al restablecimiento de su salud. Mr. Taft está algo enfermo, por el recrudecimiento de un viejo mal de la próstata, del que fué tratado hace años, e ingresará inmediatamente en el hospital Garfield, de donde pasará a su residencia de Asheville, Carolina del Norte, para restablecerse completamente.

La semana pasada Mr. Taft insistió en asistir a los funerales de su hermano Charles Taft, en Cincinnati, lo que representó para él un esfuerzo muy penoso.

Mr. Edge LLe ga a Francia

Esta fotografía fué tomada en los momentos en que Mr. Walter E. Edge, de New Jersey, el nuevo embajador de los Estados Unidos en Francia, llegaba a la embajada para hacerse cargo de su puesto. Figuran, de izquierda a derecha, Mr. Becq de Fouquiere, jefe del Protocolo de Francia; el embajador Edge y su esposa.

Pone en Dudas un Plan de Hoover

El General Jan C. Smutz, estadista sudafricano, expresó dudas en un discurso que pronunció en Londres, de que resultara práctica la sugestión hecha por el Presidente Hoover a fin de que se concediera inmunidad a los barcos que transportan alimentos en tiempos de guerra.

M.E.C.D. 2016

INSTITUTION I. MILLER INTERNATIONALE

PERUGIA Y MILLER

La asociación de estos nombres en un zapato es la máxima garantía de distinción en el estilo y de calidad en la confección y en los materiales.

I. MILLER Beautiful Shoes

Este zapato es el mismo que diseñó Perugia en París y fabricó MILLER en New York, para la dama más elegante de todo el mundo.

Representante exclusivo

POLI. SAN RAFAEL. 1½

SANATORIO
PARA
Enfermedades Nerviosas y Mentales
DEL
Dr. Armando de Córdova
Profesor de Enfermedades Nerviosas y Mentales de la Universidad Nacional
Calzada Real de Marianao, esq. a José M. Gómez
(Pogolotti)
TELEFONO FO-7006

Ud. no ha Gozado de la Belleza
de un disco Víctor Ortofónico si no lo ha oído tocar en el
RADIO VICTOR
con ELECTROLA
El instrumento musical completo y moderno, que revela tonos nuevos, maravillosos, que usted nunca sospechó podían existir.

$425.00
Vda. de CARRERAS & Ca.
Prado, 115, frente al Capitolio. Telf. A-3462

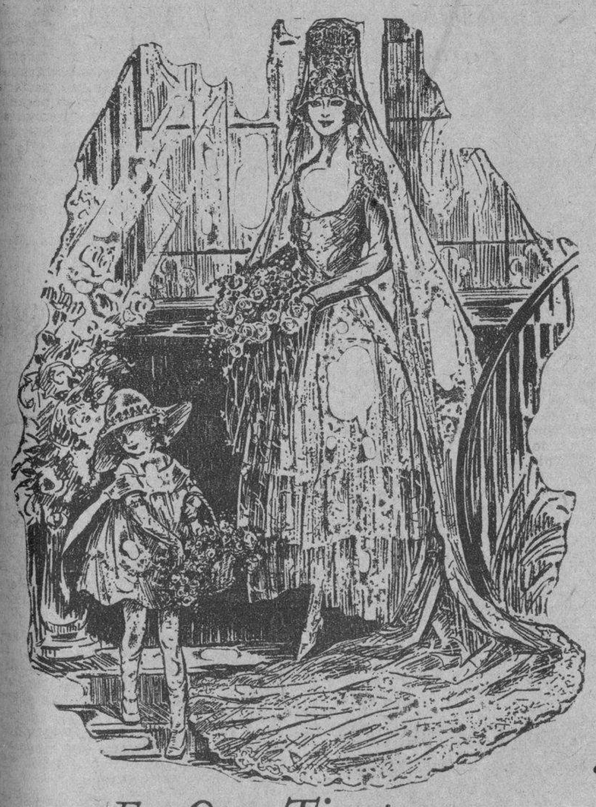

En Otro Tiempo...

La mujer llegaba al matrimonio en la ignorancia más completa. Y esa ignorancia tenía efecto deplorable en las funciones normales de su organismo, con los achaques y penalidades consiguientes. Pero ahora no.

La mujer moderna no se casa a ciegas. Se *prepara* para el matrimonio y la familia y es raro que, en el curso de la existencia, pierda un solo día por razón de desarreglos o irregularidades en el organismo femenino y en sus funciones. La mujer moderna toma Cardui para fortalecerse y entonarse.

Cardui es un extracto de yerbas tonificantes que vigoriza y entona.

Cardui regulariza el sistema femenino y libra así a la mujer de los mareos, depresión, dolores de espalda y jaquecas debidas al desarreglo de sus funciones periódicas. Todas las farmacias venden Cardui.

CARDUI

HABANERAS

OPERA RUSA

LAS ULTIMAS NOTICIAS

Jean Strubin.
Distinguido joven suizo.
Representante de la Compañía de Opera Rusa que desde mediados de mes ocupará nuestro máximo coliseo por cuenta de la Comisión Nacional del Turismo.
Monsieur Strubin, que acaba de llegar del Perú, donde se encontraba actuando el brillante conjunto lírico, ha tenido la atención de visitarme.
Agradable visita hecha en compañía del joven y leído cronista teatral del **Heraldo de Cuba** doctor Eduardo Héctor Alonso.
Departimos largo rato.
Cordial y afectuosamente.
La **Compagnie de Opera Privé**, de París, viene de una larga jornada por tierra de América.
Fué triunfal en Montevideo.
Como en Buenos Aires.
Estuvo en Chile, en Río de Janeiro, en Valparaíso y últimamente en el Perú.
Por todos esos países ha ido difundiendo el gusto de la fina, delicada y sentimental música rusa
De gran lujo.
Deslumbradora.
En vestuario, atrezzo y decorado posee una verdadera fortuna la trouppe moscovita que no tardaremos en ver en la Habana.

Están ya en camino de esta capital, donde llegarán el día 15, para debutar, seguramente, el viernes 17 con **El Príncipe Igor**, grandiosa producción de Borodín basada en uno de los pasajes históricos más emocionantes de Rusia.
Fué escrita por un monje.
En el siglo XII.
Es **El Príncipe Igor** la **Aida** del repertorio ruso por requerir grandes cantantes, nutridas masas corales, magníficos **ballets**, orquesta numerosa y una **mise en scene** espléndida.
Todo esto lo veremos en esa primera noche de la temporada, que será memorable, bajo todos sus aspectos, para el público habanero.
La orquesta, integrada por sesenta profesores, estará dirigida por el maestro Gregorio Fittelberg, director de las Operas de Moscow y San Petersburgo, hoy Leningrado.
El abono quedará abierto a partir de mañana para cinco representaciones de ópera y una más de bailes, coros y canciones populares, a base de veinticuatro pesos la luneta con su entrada correspondiente.
En la Contaduría del Nacional.
En horas hábiles.

JOCKEY CLUB

Gran fiesta esta noche.
Selecta y elegante.
En el **Jockey Club**, en el espacioso y confortable comedor, con su piso de mármol blanco con franjas rojas.
Culminará en un acontecimiento esta primera fiesta de los favoritos martes del invierno.
Numerosas las mesas reservadas por nuestra **élite** social y elementos preeminentes del turismo.
No es posible citarlas todas.
Es larga, extensísima.
El doctor Carlos Miguel de Céspedes, popular Secretario de Obras Públicas, con su gentil esposa Margarita Johanet tendrá un **party** para diez matrimonios.
Su decoración floral, encomendada al jardín **Milagros**, llamará la atención.
Algo muy nuevo.
De gran originalidad.
Una mesa de cincuenta cubiertos que ocupará buena parte del salón, será de la encantadora señorita Tina Sarrá.
Otro **party** numeroso, de matrimonios jóvenes, del doctor Néstor G. Mendoza y su bella esposa Alicia Párraga.
Tocará la orquesta de Naddy.
Insuperable.

SANJUAN

De vuelta ya.
El maestro Sanjuán.
Compositor notable, de gran inspiración, que figura como director de la Orquesta Filarmónica de la Habana.
Acompañado de su bella e interesante esposa, la señora Pilar Arroyo de Sanjuán, viene de Los Angeles después de una temporada en México.
Brilante su tournee artística.
De glorias, de honores.
El domingo 26 del corriente volverá a empuñar la batuta en el concierto de la Filarmónica en el Nacional.
Reciba mi saludo.
De afectuosa bienvenida.

LA ASOCIACION DE TELEGRAFISTAS

Muy lucida fiesta.
En el Club de Comunicainoes.
La ofreció la Asociación de Telegrafistas de Cuba para celebrar la toma de posesión de la nueva Directiva.
Colmados se vieron aquellos salones por una concurrencia tan numerosa como selecta.
Se pronunciaron discursos.
En tonos muy elocuentes.
Como de ellos se habla detalladamente en otro lugar de este periódico, me limitaré sólo a consignar que como final de fiesta se bailó hasta después de las tres de la madrugada.
La animación era completa.
Dos orquestas estuvieron encargadas de ejecutar el programa bailable, cumpliendo su cometido a maravilla.
Formaban el conjunto de bellísimas señoritas las telegrafistas todas de la Central y sus sucursales.
Un ponche de champagne y toda clase de confituras fueron servidos en una mesa que lucía adornada con profusión de flores.
Obra de uno de nuestros más acreditados jardines.
Así, de manera brillante, inicia la nueva Directiva de la Asociación de Telegrafistas de Cuba que preside el señor Ramón Isoba Toledo, sus funciones ejecutivas.
Mis plácemes más entusiastas.

(Continúa en la página SIETE)

GRANDES ALMACENES
fin de Siglo

EL HOMBRE SIN HOGAR

tiene, al menos, el decorado magnífico de la Naturaleza. Peor es la intemperie del hombre que vive sin decorado alguno dentro de su propia casa.

Haga la suya más amable, más íntima, más grata de vivir, embelleciéndola con materiales decorativos de

FIN DE SIGLO

PRESENTAMOS UN GRAN SURTIDO DE TAPICERIA A PRECIOS QUE CONSTITUYEN OTRO INCENTIVO

Damasco de Seda de yarda y media de ancho, en bellas tonalidades y dibujos, a $1 60.
A rayas, en preciosas combinaciones, a $1.80.
Damasco francés, brocado en dos tonos, a $2.10.
Otro de Seda, de superior calidad, a $2.80.
Sunfasts de Seda, propios para visillos y cortinas, una yarda de ancho, a 35 cts.
Otro tipo superior, muy fino, a 60 cts.
Tafetán tornasolado de doble ancho (40 pgds.) a $1.35.
Liso o a rayas, de yarda y media de ancho, a $1.50.
Otomano a listas, de 50 pulgadas de ancho. estilo muy moderno, para forrar chaise-longues, a 85 cts.

GOBELINOS

Es una verdadera colección de museo la que FIN DE SIGLO exhibe en tapices gobelinos de todos los tamaños y escenas.
Material de Gobelino en distintos diseños, para Bolsas, desde 15 cts.
De 50 x 50 cms., para cojines, a 60 cts. Otros tamaños, desde $1.20.

EN NUESTRO DEPARTAMENTO DE DECORACION (ANEXO DE SAN JOSE), ENCONTRARA USTED CUANTO NECESITE PARA EL EMBELLECIMIENTO DE SU HOGAR. NOS HACEMOS CARGO DE TODA CLASE DE TRABAJOS DE DECORACION INTERIOR, A CUYO OBJETO CONTAMOS CON EXPERTISIMOS PROYECTISTAS Y EJECUTANTES Y CON EL SURTIDO DE MATERIALES MAS COMPLETO QUE HAYA EN CUBA.

fin de Siglo

Regalos para Bodas
Los más artísticos.
Los más nuevos y prácticos.
Los más celebrados siempre.
Precios muy razonables.
JOYERIA Y OBJETOS DE ARTE.
"LE TRIANON"
GALIANO 91, ENTRE SN. RAFAEL Y SN. JOSÉ

Doctor Pedro Palma
EX-AYUDANTE DEL DR. FERNANDO ASUERO
REFLEJOTERAPIA EXCLUSIVAMENTE
EN MALECON NUM. 250. — TELEFONOS: A-9142, M-8968, M-6868
CONSULTAS DE 8 A 12 A. M.: $10.00.
POR LA TARDE, DE 2 A 5: $20.00.
TRATAMIENTOS ESPECIALES A PRECIOS CONVENCIONALES
NOTA.—Los notables éxitos mantenidos después de los toques, son debidos a la estabilización de la conductibilidad nerviosa, por medio de la corriente que usa el doctor Jaworski y aceptada recientemente por Asuero, según consulta que hizo en su visita a París el referido Profesor. Dichas corrientes son utilizadas exclusivamente en Cuba por mí, habiéndolas practicado con el propio doctor Jaworski—DR. PALMA.

PROYECTO EN FAVOR DE LOS MENORES DELINCUENTES ES OBJETO DE ESTUDIO

Una iniciativa para hacer menos penosa la situación de éstos.
Penados que son trasladados al Presidio Modelo. Gobernación

En la Secretaría de Gobernación y en favor de los niños delincuentes, se está elaborando un proyecto hijo de la iniciativa del doctor Rosado Aybar, para hacer menos penosa la situación de los menores que delinquen y que el distinguido penalista dará a conocer de un momento a otro.

LA ENTREVISTA DE NUESTRO DIRECTOR

En la mañana de ayer se entrevistó con el secretario de Gobernación nuestro director doctor José I. Rivero, tratando un asunto particular.
A dicha entrevista fué acompañado de su amigo el señor Arturo García Vega.

PENADOS AL PRESIDIO MODELO

El alcalde de la Cárcel de Santa Clara ha informado al secretario de Gobernación haber embarcado con destino al Depósito de Penados en tránsito para el Presidio Modelo, a los reclusos Jesús Barreras Ibáñez; Fernando Bermúdez Valdés; Antonio Fernández Taboada; Ernesto Rodríguez; Eladio Chongo; José Sanz Hernández; José Luis González Galindo; Félix González Rodríguez; Juan Pérez Fernández; Juan Díaz Estive; Angel Espinosa; Máximo Gómez; José Inez Abreu Salabarría; Juan Brindis Martínez y Miguel Ojeda Quirós. Total: 16 reclusos.
—También el alcalde de la Cárcel de Camagüey ha informado a la Secretaría de Gobernación haber trasladado al Depósito de Penados en Tránsito para el Presidio Modelo, a los reclusos Abelardo Recio Pérez; Saturnino Luciano Domínguez González; José Castellanos; Modesto Mon León Acosta; Addala Ahmed; Giro Truyt Fernández; Basilio Pol; José Quesada Ferrer; Víctor Manuel Roura; José Villar Hernández; Antonio González Alvarez y Fernando Betancourt González. Total: 12 penados.

PENADA CON NOVENTA DIAS

Ha sido dispuesto por el secretario de Gobernación el traslado a la Prisión Nacional de Mujeres de Guanabacoa, de la penada María Brunet, para cumplir noventa días de encarcelamiento por hurto, procedente de la Cárcel de Camagüey.

Relación de los expedientes de cartas de naturalización informadas, remitidas a la Secretaría de Estado:
Francisco de Ferre y Lara.
Saturnino González Sierra.
Daniel Jiménez Calvillo.
Manuel Colado Rodríguez.
Arturo Chang y Leé.
Santiago Brow de Rosseau.

MOVIMIENTO DE PENADOS EN LAS CARCELES

Cárcel de Holguín: Ingresaron Dorinda Cid López, por incendio; Paulino Corracedo Benítez, por incendio; Juan Batista Hernández, por homicidio; Antonio Hidalgo, por homicidio; José Batista Zaldívar, conocido por José Batista Hernández, por homicidio; Antonio Lao, por lesiones menos graves.
Cárcel de Camagüey: Ingresó Pedro Dulón Ortega, por hurto.
Cárcel de Remedios: Ingresó Juan Terry Dalcuy, por hurto.
Cárcel de Holguín: Libertad de Aurelio Fernández, por Antonio Vidal Alvarez.
Cárcel de Cienfuegos: Libertad de José Manuel Rodríguez Varales.
Cárcel de Bayamo: Libertad de Inocencio Leyva Montero.
Cárcel de Holguín: Libertad de Santiago Cruz Oleda.
Cárcel de Morón: Libertad de Sabino Cabrera Rodríguez; José Juan.

ACLARACIONES DEL CENTRO DE CAFES SOBRE LA VENTA DE LECHE EVAPORADA

Texto íntegro de la consulta—petición presentada al Jefe Local de Sanidad—. Hoy quedará resuelto el asunto

En la mañana de ayer el señor Antonio Pérez Manrique, Secretario del Centro de Cafés de la Habana, se entrevistó con el doctor Francisco Pérez López Silvero, tratándole sobre la autorización del uso de leche evaporada y condensada en los cafés como sustitutivos de la leche de vaca mientras se carece de ese producto por motivo de la situación existente entre los vaqueros y los abastecedores.

El Jefe Local de Sanidad prometió estudiar el asunto inmediatamente y resolverlo en la mañana de hoy. Por ese motivo la representación del Centro de Cafés de la Habana acudirá nuevamente en esta mañana a la Jefatura Local para conocer la resolución que se imparta a la petición-consulta que ha presentado, dando a conocer inmediatamente a los interesados lo que se defina por las autoridades sanitarias.

Teniendo en cuenta la gravedad que crea la carencia de un producto de tanta importancia en la alimentación como es la leche y la enorme cantidad de población que acude a los Cafés para proveerse de ese vital producto, se espera que nuestra Sanidad acepte la petición del Centro de Cafés de la Habana y admita, como medida transitoria, impuesta por la situación existente, que los cafés vendan leche evaporada y condensada, previa las condicionales e instrucciones que se dicten por la Jefatura Local de Sanidad.

Ha de evitarse con esa autorización un verdadero problema público y si se pide y adopta es solamente con el buen deseo de evitar los males que produciría el que los establecimiento públicos se quedarán sin poder prestar uno de sus más importantes y beneficiosos servicios.

Pasamos a reproducir la consulta-petición que fué presentada por ele Centro de Cafés de la Habana en relación con este importante punto, hoy seguido con singular interés por todos los diversos elementos que se encuentran abarcados y comprendidos en el problema.

Doctor Francisco Pérez Silvero.
Ciudad.
Señor Jefe Local:

La situación existente entre vaqueros y abastecedores ha provocado que nuestros establecimientos de Cafés carezcan de leche para poder prestar el servicio que habitualmente realizan al público.

Este servicio, de verdadera necesidad y utilidad ciudadana, al quedar interrumpido, está ocasionando grandes perjuicios, pues una crecida parte de la población queda sin los sitios autorizados para la venta de uno de los más principales alimentos.

Ante este estado de cosas nuestra Institución ha pensado si sería posible el autorizar temporalmente la venta de leche evaporada y condensada en nuestros establecimientos como sustitutivos de la leche de vaca. Es una medida transitoria, mientras dura esta anormal situación, que tendría la virtud de aliviar en parte el problema que atraviesan en los actuales instantes los consumidores, en este caso merecedores de especial atención teniendo en cuenta que la leche es un producto de primera y urgente necesidad en la mantención humana.

Antes de recomendar ninguna disposición a nuestros asociados, los que constnatemente demandan nuestros consejos, elevamos a usted la presenta consulta, pues es nuestro íntimo deseo actuar siempre de perfecto acuerdo con las autoridades sanitarias, de las que aspiramos ser colaboradores.

En espera de su rápida solución en esta consulta quedamos de usted con la mejor simpatía y consideración.

CONSULTORIO PRIVADO DE BELLEZA
— de —
NIEVES CORTES
(23 años de práctica)
Tratamiento de Granulaciones, Grasas y Arrugas por procedimientos completamente desconocidos en Cuba.
Aparato eléctrico contra la obesidad. Reduce toda clase de grasas
San Lázaro núm. 331, bajos, casi esquina a Infanta, Teléfono U-1280

Flete del Azúcar en la semana ppda.

Habana enero 6 de 1930. Sr. Director del DIARIO DE LA MARINA. Habana. A los efectos del flete del azúcar durante la presente semana participo a usted que el precio promedio de la libra a base de costo y flete en los Estados Unidos durante la semana anterior fué de dos y cuatro mil seiscientos ochenta y siete cien milésimas de centavo. (2.04687).

Oscar Soto.
Secretario de la Comisión de Ferrocarriles.

HURTO

Ramón Fiusa Caamaño, vecino de Merced 106, denunció en la Judicial, que le entregó a un chauffeur nombrado Inocencio, un paquete de herrajes para cajas mortuorias, con un valor de $26.45, consignado a Baldomero y Emilio Díaz, de Batabanó, y que el referido chauffeur le informó por teléfono que en ocasión de estar estacionado en el Mercado Unico, le sustrajeron el paquete.

Farmacie SWANN, 12, Rue de Castiglione, PARIS
y en todas buenas farmacias.

Agentes para Anuncios en EUROPA:
L. MAYENCE & Cie
DAVIGNON, BOURDET & Cie, Sucres
9, Rue Troncbet, PARIS
19, 21, 23, Ludgate Hill, LONDRES

SERIE "A" $1.00
EN TODAS PARTES ESPEJUELOS "PRESIDENTE"
SERIE "B" $1.50
EXIJA LA MARCA Y LA SERIE EN ORO EN LAS VARILLAS
A. MIRANDA VALCARCEL. S. en C. VILLEGAS 82 HABANA
A. B. VARELA

M.E.C.D. 2016

TOS, CATARRO, BRONQUITIS
PULMOVIDA
PRODUCTO NACIONAL REG EN SANIDAD CON Nº 11936

VIBOREÑAS

UN POCO DE CHARLA

Lindas lectorcitas: después de felicitarlas a todas, y principalmente a aquellas que no recibieron "carbón" de los Reyes Magos, voy a distraerlas un momentico, para decirles algo que espero será del agrado de todas.

Como Madame la Lluvia, más "simplona" que nunca deslució bastante el baile de los Cadetes, ha quedado acordado celebrar la "digestión", pero no puede ser en otra fecha que en la del sábado primero de Febrero, porque el próximo día 11 celebrará, al fin, una fiesta el "Loma Tennis Club", ante la "amenaza" que recibió "Pepillo" de los Reyes de destituirlo de la presidencia, por la clamorosa petición de incontables "lomeras"; el sábado día 18 será el baile en el feudo Marista; nos queda solo el sábado 25, pero para que las invitaciones lleguen al poder de todas las familias, la "digestión" será una semana después, o séase el sábado día primero de Febrero.

Esta vez serán extendidas invitaciones, que equivaldrán a la separación de una mesa, cada una de ellas, así todas las familias tendrán la seguridad de permanecer en la terraza con toda comodidad, y agotadas las mesas no se concederá una invitación más.

Habrá otro menú al mismo precio, para la comida o la cena, pero no es requisito indispensable pedirlo, y en las mesas podrá servirse lo que se desee.

Oportunamente diré en poder de quienes podrán ser adquiridas dichas invitaciones, y bien advierto que no se concederá una más después del día 30 de Enero para contar con el 31 y el día de la fiesta, al objeto de la mejor distribución y colocación de las mesas, que tendrán una tarjeta con el nombre de sus propietarios.

Esa noche ya estará cubierta la parte que falta de la Terraza, de manera que si Madame la Lluvia volviera a presentarse, en nada nos perjudicaría, a nadie podrá mojar con sus "lágrimas de envidia"...

Queda dicho; la "digestión del baile de los Cadetes será brillantemente el día primero de Febrero, lo que comunico especialmente a las directivas de todas las sociedades, para que "respeten" esa fecha, pudiéndoles asegurar que de celebrar en ellas alguna fiesta ha de quedarles deslucida, pues los Cadetes cuentan con muchas simpatías, y esa noche una vez más quedará demostrado.

Faltan solo 24 días que pasarán veloces y no pueden originar la menor impaciencia.

MARIA PUIG

Tan distinguida y apreciable amiga, que hace algunos días sufrió una caída, que pudo tener muy fatales consecuencias, se encuentra bastante mejorada, no habiendo sufrido lesión alguna, afortunadamente, pero sí un fuerte golpe del que aún se resiente originándole muchas molestias.

Es asistida por el reputado facultativo doctor Manuel Villiers y por su sobrina mi bella y graciosa amiga Bertha Puig, solícita y cariñosamente.

Yo espero que tan eficazmente atendida así, pronto podré, como lo deseo, consignar la grata nueva de su completo restablecimiento.

LOLITA DIAZ

La linda muñeca, la mujercita en miniatura, que sufrió una peligrosa caída en su residencia, ya se encuentra completamente bien y dispuesta a asistir a la bombonera de Tosca. Felicito a tan admirada amiguita, por cuya salud sinceramente mucho me he interesado.

SRTA. LUCIA FERRO

Me complazco en consignar que tan estimada señorita, víctima hace pocos días de un tremendo accidente automovilista, que pudo haberle costado la vida, dentro de la gravedad de las lesiones que sufrió, se encuentra muy mejorada, aunque por muchos días se verá obligada a guardar cama.

Tengo encargo de Lucía, que gustoso cumplo, así como también de sus familiares, de hacer constar su agradecimiento a sus amistades que tanto se interesan por su salud.

Yo espero que tan bella vecinita ha de reponerse rápidamente, y por que así sea le formulo mis fervientes votos.

SRTA. HIGINIA DIAZ

Tan bella y admirada amiguita, según el Calendario, celebra sus días el día 11, pero ella este año lo va a contradecir, y pospone su festividad para el siguiente domingo 12, por la tarde, fecha en la que recibirá a sus amistades.

Esta decisión de "Higinita" es debido a que "El Loma" celebra el día 11 su fiesta, y ella desea no faltar.

Acuerdo o decisión que soy el primero en celebrarle a tan gentil amiguita, pues me permitirá saludarla en esa Sociedad y en su hogar en el que es la Princesita adorable y adorada.

AMADO PADILLA

Mi ex-attaché, al que tuve que suspender de empleo y sueldo por haberse enamorado locamente de una anciana... de nuevo se encuentra en la Ciudad Nueva, de la que faltaba por desempeñar un cargo en la ciudad de Pinar del Río.

Amado pasará unos días al lado de su familia, que han de serle muy agradables.

Le reitero mi afectuoso saludo, y le aconsejo calme sus "ímpetus" amorosos.

UNA INVITACION

He recibido la siguiente:

"La Presidenta de la Asociación Antiguas Alumnas "María Teresa Comellas," se complace en invitar al señor Urbano del Castillo para el baile que ofrecerá el día 11 de Enero en el Hotel Royal Palm, a las diez de la noche.

De usted atentamente.

Zoila Jorge de Medel.

Etiqueta o traje oscuro. Solicitada por Delia del Prado, secretaria".

Muy agradecido permanezco a ésta cortesía de la señora presidenta y de la muy linda secretaria, mi futura "parientica" Delia, a las que doy las gracias.

NUEVA RESIDENCIA

Los distinguidos esposos, a los que profeso una antigua amistad, la bondadosa dama Flora Rigau y el respetable caballero Martín F. Pella, han trasladado su residencia de la Calzada a la casa número 2 de la calle de Carmen.

Juntos con ellos sus hijos los jóvenes esposos mi bella amiga "Florita" Pella y José Manuel Rosés, y una dama siempre tan atenta conmigo, "Angelita" Rigau viuda de Aedo, amante madre de la lindísima señorita Catuca" Aedo.

Mucho les agradezco su cortés ofrecimiento y les deseo en su nuevo hogar disfruten de las mayores felicidades y prosperidades.

LUCIANO LOPEZ

De días hoy tan estimado amigo y antiguo convecino, esposo de la apreciable señora María Luisa Hernández.

Al dedicarle mi más afectuoso saludo, le deseo disfrute de todas las satisfacciones a que es merecedor tan invariable amigo, junto con su amante compañera.

LAS ULTIMAS PETICIONES

Antes de acusarles recibo les diré que no fué posible hacer el domingo la trasmisión por la Estación radiográfica 2 HH, de los atentos amigos hermanos Hubert, debido a las nuevas instalaciones que en ella están haciendo y que han de mejorar la más aún.

Mi bella y admirada amiguita, la gentil profesora e inspirada compositora "Cuca" Romeu, hija del autor de la música de la criolla "Qué me vas a contestar", querido amigo Teniente Armando Romeu, ha quedado en avisarme cuando podrá ser trasmitida, pues es ella la que la interpretará al piano acompañada al violín por su hermano el jovencito Rubén.

Oportunamente avisaré la fecha exacta.

Han pedido ejemplares de nuestra Criolla:

La bella señorita Carmen Hernández, de Campanario número 1, Habana, ex-alumna de mi inolvidable amiga la doctora María Luisa Dolz, señorita a la que dediqué junto con todas sus compañeras mi modesta composición "Lindas Mariposas", como yo nombraba a las alumnas de María Luisa.

La señora viuda de Menéndez, de calle M número 10, Vedado.

Las lindísimas amiguitas Higinita Díaz, Elena Pereda, Aguedita Rodríguez Knight, la inspiradísima violinista de San Lázaro número 9, Habana.

A todas de nuevo repito que oportunamente recibirán el ejemplar ofrecido, a pesar de que muchas no han remitido el sobre franqueado, más es tan "poquito" el gasto que he de tener que bien lo vale, la satisfacción que supongo originaré.

PARA MAÑANA

Me veo obligado a dejar algunas notas, entre ellas una que dedicaré a la función que han organizado mis amigas pertenecientes a la Asociación de Antiguas Alumnas del Colegio Nuestra Señora de Lourdes, de las laboriosas y cultas Hermanitas Filipensas.

Daré a conocer el atractivo programa que tiene.

Urbano del CASTILLO.

Un Baño Sulfuroso
lo recomiendan los médicos para rejuvenecer, refrescar y purificar la piel.
El Jabon Sulfuroso de
GLENN
contiene 33½ %
de azufre puro y al usarse en el baño produce los mismos beneficios a la salud y piel, que los costosos baños sulfurosos
Por unos cuantos centavos.
Rechace las imitaciones e insista en el Jabón de GLENN en todas las droguerías
Tintura Hill Para el Cabello y La Barba
Negra o Castaño 50c
The Century National Chemical Co.
Successors to The Charles N. Crittenton Co.
86 Warren Street New York City

¡REUMÁTICOS!
NO CANSEN su estómago porqué existen remedios para uso externo absolutamente EFICACES y sin mal olor.
PRUEBEN el BAUME ARÔMA
Poderoso analgésico y resolutivo de perfume agradable que con certeza les aliviará rápidamente.

DE VENTA EN TODAS LAS BUENAS FARMACIAS

¡Nerviosos!
La debilidad, agotamiento, vejez prematura, esterilidad y falta de vigor, se curan y combaten rápida y eficientemente con la POMADA FORTIFICANTE (uso externo) y el ELIXIR GENITAL "Rodríguez de los Ríos", tónico de fama mundial 35 años de éxito, nunca perjudican.
De venta en todas las farmacias y droguerías, Sarrá, Johnson, Taquechel y Murillo.
Agente General: MANUEL ESCRIBANO,
APARTADO 2528. TELEFONO M.2867. HABANA.

Información Religiosa Nacional y Extranjera

ULTIMA JORNADA DE LA CONVENCION DE CABALLEROS CATOLICOS DE CUBA

Telegramas de adhesión al magnífico acto efectuado en Santa Clara. Elección del Directorio. Paseo y banquete

III

SE REANUDA LA CONVENCION

Apenas se concluye el fraternal almuerzo, con que los Caballeros Católicos de Santa Clara obsequian a los Delegados a la Primera Convención, se ordena por la Presidencia el retorno al local social, para continuar la sesión de la mañana.

TELEGRAMAS DE SALUTACION

Después de las preces que dirige el Asistente, R. P. Esteban Rivas, S. J., se reanuda la labor suspendida a la una para almorzar. Son las 2 y 30 p. m. cuando se declara abierta la sesión.

El Presidente propone enviar telegramas de salutación al Honorable señor Presidente de la República, al Excmo. y Rvdmo. señor Delegado Apostólico, rogándole trasmita a su Santidad, los votos que por su felicidad temporal hace "La Asociación de Caballeros Católicos de Cuba" y su inquebrantable adhesión a la Cátedra de San Pedro; a los señores Arzobispos y Obispos de Cuba.

Asimismo se acuerda que los Presidentes de las respectivas Asociaciones sean los encargados de cursar los telegramas de salutación a las autoridades municipales de sus términos.

La Presidencia, dice a la Asamblea: "Nosotros no hemos venido a la vida de la acción social católica a restar energías de otras colectividades similares a las nuestras, sino a multiplicarlas, contribuyendo a su mayor difusión. Todos trabajamos en la Viña del Señor, en ésta sólo se admite la paz y el amor. En virtud de esta cristiana fraternidad, pido se envíen telegramas de salutación a los Caballeros de Colón de Cuba en la persona de su Respetable Diputado de Estado Hermano Jacinto Ruiz Moris y al Prelado de la Juventud Católica de Cuba Hermano Dr. Herminio Rodríguez.

La Convención puesta en pie, aplaude con gran entusiasmo como aprobación y salutación a esos valerosos Caballeros de Colón y a la bizarra Juventud, que también lleva por lema, "por Dios y por la Patria", en sus campañas de acción social católica.

El Presidente se congratula en el amor fraternal de los Delegados y les exhorta a la cohesión y unión, para triunfar en sus nobles ideales de amor a Dios y a la Patria.

CONTESTA EL DIPUTADO DE ESTADO DE LOS CABALLEROS DE COLON DE CUBA

A los pocos momentos de acusados los telegramas, se recibe la respuesta del Respetable Diputado de Estado de los Caballeros de Colón de Cuba, quien devuelve el saludo a la Convención y hace votos por su éxito.

Se aplaude con fervoroso entusiasmo.

Se tomaron los siguientes importantísimos acuerdos.

La Convención autoriza al Directorio Nacional, para que señale lugar y fecha de la Convención en vista de las circunstancias del momento.

Se acuerda crear un carnet de identificación.

En estos momentos, tres de la tarde, entra en la Cámara de la Convención el Asesor Monseñor Manuel Ruiz.

Puestos de pie los asambleistas, aplauden con delirante entusiasmo al Asesor Eclesiástico del Directorio Nacional de los Caballeros Católicos de Cuba.

Ocupa en la Presidencia el sitial que corresponde a su elevada jerarquía eclesiástica.

Se acuerda el procedimiento que debe emplearse para el traslado de socios, de una a otra Unión y certificado de que deben ir provistos.

Se acuerda la forma y manera de justificar el cumplimiento del Precepto Pascual.

Declarar órgano de cada una de las Uniones a "La Voz de la Verdad", publicación católica quincenal, que se publica en Sagua la Grande.

Asimismo se la declara Boletín oficial del Directorio Nacional.

Se crea un Título honorífico para premiar la buena labor de los funcionarios de las respectivas Uniones.

Se acuerda señalar un plazo de tres meses, para presentar a la Convención anual enmiendas al Reglamento, para que así tenga tiempo el Directorio de estudiarlas e inquerir el informe de las Uniones, si así lo creyere conveniente y oportuno.

Así mismo, se toma el acuerdo de señalar un plazo de quince días para las Mociones, que se hayan de discutir en la Convención, a fin de que el Directorio Nacional, pueda debidamente clasificarlas y estudiarlas.

La Convención designa la Casa bancaria de Gelats, para depositar los fondos de la Asociación.

Se toma el acuerdo, de que las Uniones antes de proceder a la compra o fabricación de local social, consulten al Directorio Nacional, a quien remitirán planos y Memoria.

Se acuerda destinar el remanente de la compra de distintivos, a la adquisición de mayor número de éstos.

Se acuerda adquirir el estandarte social.

Se designa una Comisión técnica para que informe sobre las reformas presentadas al Reglamento del Auxilio Familiar.

Se nombra otra Comisión técnica para que dictamine sobre el proyecto de construcción de un Sanatorio.

Una de las Uniones, presenta un caso de aspecto moral, que resuelve el Asesor Eclesiástico, y la Convención lo aprueba con prolongados aplausos.

ELECCION DEL DIRECTORIO

El Presidente general, declara terminada la orden del día, disponiendo se proceda a la Elección del Directorio Nacional.

El Padre Amaro R. San Román, Consiliario de la Asociación de los Arabos, propone la siguiente candidatura, que pide sea electa por aclamación.

Asesor, Ecxmo. y Rvdmo. señor Arzobispo de la Habana, Monseñor Manuel Ruiz.

Asistente Eclesiástico, R. P. Esteban Rivas, S. J.

Presidente Valentín Arenas y Armiñán.

Vice Presidente, octor Manuel Arias.

Secretario, Obdulio M. Ayala.

Vice Secretario, Angel Gómez Silva.

Tesorero, Alfredo Martínez Villa.

Vice Tesorero, Benigno Cortés.

Abanderado, Romualdo Ramos.

Vice Abanderado, Manuel Santos.

Síndicos, Sergio Erviti; José R. Lorves; José Joaquín Rodríguez; doctor Posada; Severino Fabas y José Coronas.

La Convención aplaude puesta en pie a los Candidatos propuestos, que dando así electos por aclamación.

El doctor Valentín Arenas da las gracias por la alteza de miras con que habían actuado y les felicita por la unión y el espíritu cristiano, de que habían dado gallardas pruebas en el transcurso de toda la Convención, pero muy especialmente en los reñidos debates sobre cuestiones muy trascendentales para la Unión de los Caballeros Católicos de Cuba.

Así fué en efecto, ni un sólo momento se alteró la paz. Se discutió con cristianísimo criterio.

Pero el cronista también debe de hacer constar, que el Presidente, dirigió toda la Convención y de un modo especialísimo la parte de los debates, con tal corrección y exquisito tacto, que salvó todos los escollos y llevó a los contendientes al triunfo de sí mismos, que es el más difícil de alcanzar.

Hemos conocido en su parte interna a los Caballeros Católicos, si siempre proceden así unidos en fraterno amor, la victoria será siempre suya.

El doctor Valentín Arenas, después de disertar sobre la Unión en caridad de unos para con otros, concede la palagra al Asesor eclesiástico, Monseñor Manuel Ruiz, quien cierra la Asamblea de un modo brillantísimo.

Con elocuentísimas palabras les manifiesta con cuánto agrado presenció los debates de la Convención, congratulándose en su unión y fraternal amor que los une.

Les felicita por la prueba pública y terminante que han dado de su fe.

Les expresa su satisfacción porque ya ha encontrado a los colaboradores del Clero.

A vosotros, Yo, con toda mi autoridad episcopal, os llamo, "Colaboradores del Sacerdocio".

Les habla de la unión con luminosa palabra, diciéndoles: "No olvidéis nunca que la fuerza unida es más fuerza".

Entre nosotros debe haber unidad de gobierno, unidad dogmática y unidad económica.

Les habla sabia y paternalmente de estas tres clases de unión y concluye exhortándoles a colaborar con el Clero en la salvación de las almas.

Son las 5 y 30 de la tarde, cuando la Convención concluye su labor.

ADMIRANO A SANTA CLARA

Mientras el Directorio se reúne en sesión privada, los Delegados, que de él no forman parte, se dirigen en guaguas y automóviles a admirar las bellezas naturales y artísticas de Santa Clara.

En todas partes son acogidos con gran entusiasmo, lo mismo por el pueblo que por las autoridades, que se han portado más que corteses, muy galantes.

Los Caballeros Católicos retornaron altamente satisfechos de la hospitalidad del pueblo de Santa Clara.

Al manifestárselo al Honorable señor Alcalde, a quien fuimos presentados por el doctor Garófalo Mesa, se mostraba muy satisfecho por ello, pues cuantos marchan satisfechos de un lugar, son sus mejores panegeristas, y atraen a nuevos visitantes.

El pueblo les saludaba y aplaudía y las autoridades suspendían el tráfico, dando preferencia a los vehículos excursionistas.

BANQUETE

A las 7 y 30 de la noche, los Caballeros Católicos de Santa Clara, obsequiaron con un gran banquete, a los Delegados a la Primera Convención de la Asociación de Caballeros Católicos de Cuba, en el hotel Florida, celebrando el éxito de la misma.

Sólo hubo un discurso y un obsequio.

El discurso fué el del Delegado, Hermano Manuel Arias, de profesión ingeniero, pues habéis de saber que no son solamente campesinos los que forman o militan en las filas de los Caballeros Católicos. Hay médicos, abogados, ingenieros, farmacéuticos, maestros de escuela, veteranos, etc. Todos los oficios y profesiones están representados en los Caballeros Católicos.

No son solamente los humildes y los indoctos, según el mundo, los que forman ese ya aguerrido ejército de Caballeros Católicos, son los sabios, los hombres de letras, los que más contingente aportan.

El ingeniero señor Arias, que es un elocuente orador, pronunció un bellísimo discurso de acción de gracias, que fué muy apdaudido.

El obsequio fué del Padre Rivas. Unos dulces especiales, que hicieron las delicias del paladar de los comensales.

Gabriel BLANCO.

Santa Clara, Enero 4 de 1929.

DIA 7 DE ENERO

Este mes está consagrado al Niño Jesús.

Jubileo Circular.— Su Divina Majestad está de manifiesto en la Iglesia de Nuestra Señora de las Mercedes.

Santos Luciano, Julián y Reinoldo, mártires; Teodoro y Albeo, confesores.

San Luciano, presbítero de la iglesia de Antioquía y mártir. De continuo se veía a este Santo ocupado en la oración, en frecuentes vigilias y continuos ayunos, separado totalmente del siglo, tan mortificado, humilde y abstraído, que más parecía espíritu celestial que hombre terreno. Todas estas eminentes virtudes, acompañadas con el don de elocuencia.

San Luciano fué martirizado en Nicomedia, en la persecución de Maximiano.

San Julián, mártir. Nació en la ciudad de Toledo.

Su piedad ardorosa, sus sencillas costumbres, su ejemplar vida y ardiente celo, fué causa de ser elevado a la dignidad de obispo.

El martirio que debió padecer sería uno de los más terribles, considerando el sistema cruel de los tiranos que apuraban con los jefes de los cristianos todo el refinamiento de su barbarie. No ha llegado hasta nosotros el género de martirio que padeció.

AVISOS RELIGIOSOS

NOVENA DE SANTA RITA EN LA PARROQUIA DEL SANTO CRISTO

Todos los miércoles del año, se celebra la cuádruple novena a la abogada de los imposibles. Por la mañana, después de las Misas de 8 y 9. Por la tarde a las 5. Por la noche a las 8.1/2. Para informes: teléfono A-2874.

E.1786 ds. 6. 13. 20. 27. Sep. 3. 10 17 24

Santuario de Regla

El día 8 del corriente se celebrará la fiesta mensual a la Santísima Virgen de Regla que la congregación de la misma dedica todos los meses siendo costeada la de este día por la señora Manuela Valera en acción de gracias por un favor recibido.

La Función Benéfica para los niños pobres del Catecismo de Jesús María, y Erección del Altar a Santa Teresita del Niño Jesús.

El párroco, y la Comisión Organizadora de la función benéfica que se celebrará el miércoles 8 próximo, en el gran cine "Cuba", Suárez y Corrales, se complace en recordar a los feligreses de Jesús María y devotos en general de la Santa de los milagros, y amigos de los pobres niños del Catecismo, la celebración de esa velada que pondrá de relieve una vez más, lo que puede realizar el esfuerzo elevado y noble y la buena voluntad. De la piedad y generosidad de las almas buenas dependerá el éxito de la fiesta; de ellas será la gloria.

Patrocinan la función, damas tan distinguidas y honorables, como Elvira Machado de Machado, la Primera Dama de la República, América Arias Vda. de Gómez, Rosa Mas de Merino, que han abonado sus entradas con máxima cantidad; y los señores Nicolás Merino; Don Julio Blanco Herrera; Antonio Pérez Espinosa; Ramón Vidal de Hoyos; Fernando Delgadillo y Tomás de la Cruz. Las importantes casas comerciales "El Encanto", «La Isla de Cuba», "La Nueva Isla", «Cruellas y Cía», Jardín "El Fénix", «La Sección X», "Los Precios Fijos", "Trinidad y Hno.", y otras han remitido valiosos regalos para ser distribuídos esa noche entre las damas que asistan y prestigien con su presencia la fiesta de caridad para con los pobres y de amor para con la Santa de los milagros.

El Párroco,
La Comisión.

E-00139 — 1d. 1 Ero.

TRISTEMENTE TRANSCURRIERON LAS NAVIDADES PARA LOS NIÑOS RUSOS

El Soviet no cesa de presentar a la religión como una droga que adormece el alma del pueblo e impide su progreso

NEW YORK, Diciembre. (Servicio Extranjero).

Sin la visita de Santa Claus, sin regalos de Navidad, sin alegre tañer de campanas anunciando la buena nueva. Así, tristemente, han transcurrido las Navidades para los pequeños de aquellas regiones de Rusia donde el Gobierno de los Soviets hállase aun lo suficientemente fuerte para prohibir por decretos cualquier forma de observancia de las fiestas cristianas. Esta es una parte del programa del Gobierno de los Soviets contra la religión, a la que no ha cesado de presentar como "la droga con que se adormece el alma de los pueblos, para impedir su progreso social y material". Santa Claus y todas las alegres fiestas tradicionales de estos días, no se han librado de la general proscripción. El día de Navidad hase tornado un día de labor como otro cualquiera.

En una correspondencia enviada al periódico "The World", a principios de diciembre el corresponsal Boris Smolar, dice:

"Una disposición del Gobierno Soviets de Moscow ha prohibido terminantemente la venta de arbolitos y otros artículos de Navidad, extendiendo la prohibición a la exhibición de tales artículos en las vidrieras. Se han dado órdenes a la Policía para la detención de toda persona que sea sorprendida llevando arbolitos de Navidad, así en la ciudad como en los suburbios, u ofreciéndoselos en venta a los transeuntes.

"Los artistas y cantores que participen en las fiestas de Navidad serán expulsados de sus gremios. Los trabajadores permanecerán en sus labores el día de Navidad igual número de horas que cualquier otro día"

"Los niños rusos, de cumplir las autoridades su programa, serán llevados los días de Navidad a exhibiciones de películas y a conciertos antirreligiosos. Como parte de la campaña antirreligiosa, se han quitado de sus asientos las campanas en una parte considerable de los templos de la ciudad. Todas serán refundidas y su metal se destinará a fines industriales".

"Sin embargo, a pesar de las disposiciones gubernamentales en contra de las navidades, los elementos religiosos de Moscow, prepáranse para celebrarlas, y hoy ha circulado una proclama, que fué distribuída por la población exhortando al pueblo para que concurra ese día a los oficios religiosos."

"Josef Stalin, recibió ayer un despacho de Garlovka, conocido centro religioso, donde se le comunica que unas quince mil personas, habían concurrido a una manifestación antireligiosa, incautándose de cuatro mil imágenes que se encontraban en las iglesias locales, íconos que fueron quemados en la plaza principal de la ciudad."

Hermosa Labor Catequística de los Paules en el Templo de San Nicolás de Bari

A principios de Noviembre inauguraron los P. P. Paules una escuela catequista en la inmensa barriada de San Nicolás, donde está enclavada la Parroquia del mismo nombre, que regentea Monseñor Lobato.

Se hace el catecismo los domingos por la tarde.

Aquel pequeño grupo de niños, veinticuatro por todo un subido como la espuma y hoy son ya 300 los que asisten a aprender la doctrina.

El Rvdo. P. Antonio López, Superior de la Iglesia de la Merced, ayudado del Rvdo. P. Chaurrondo, es quien aporta su celo apostólico a esta obra de catequesis, sobre la cual descansa el porvenir religioso de Cuba.

Una buena escuela de catequesis requiere tres elementos local, maestros y dinero.

El personal para la enseñanza es otra de las dificultades con que se tropieza en las parroquias; en San Nicolás se ha vencido en parte, pues un grupo de señoritas cristiana han echado sobre sé la carga de ayudar a los PP. Catequistas.

Se han organizado en Asociación con la siguiente directiva:

Presidenta: Señorita Elvira Roibaz.
Vicepresidenta: Ofelia Butrus.
Secretaria: Hilda Pelaez.
Vicesecretaria: Sta. Margot Posada.
Tesorera: Zoila Jacobo.
Vicetesorera: Carmelina Caramés.
Vocales: señoritas Raquel Bello Adela Julien, Isabel Bermúdez, Carmen Campos, María Luisa, Señor Martín Alvarez y otras dos que no recordamos.

Con este grupo de catequistas podrá organizarse la enseñanza del catecismo por secciones.

El otro problema de la Escuela de Catecismo es pecuniario: hemos acostumbrado a los fieles a que contribuyan al culto, pero no a que sostengan estas escuelas, tan necesarias o más que el culto.

Para sufragar los gastos del catecismo en la Parroquia de San Nicolás se ha establecido una colecta en la misa de 10, los domingos, la cual la llevarán a efecto las mismas catequistas. ¿Quién no tiene una peseta, diez centavos, cinco, para los niños? En boletines que se pegarán en la puerta se dará cuenta de los niños que asisten al catecismo, de las donaciones particulares, de las colectas, y de los gastos.

Si el digno Párroco de San Nicolás cuenta con la generosidad de sus feligreses, con que solamente le ayuden con cinco centavos cada domingo, el catecismo de esta parroquia llegará a ser uno de los más florecientes de la Habana.

Quiénes quieran ayudar económicamente a su sostenimiento pueden dirigirse al Rvdo. P. Lobato, o a los P. P. A. López e H. Chaurrondo, C. M., de la Iglesia de la Merced.

¡Qué Calamidad son los Callos!
"GETS-IT" hace posible el uso de zapatos ceñidos y elegantes. Ahora Ud. puede resolver el problema de los callos en un minuto. Aplíquese "GETS-IT", el callicida universal y en el acto se alivia el dolor torturante. A los pocos días podrá desprender el callo de raíz.
"GETS-IT"
Chicago, E. U. A.

APIOLINA CHAPOTEAUT

CURA DOLORES
MENSTRUALES
RETARDOS
TODAS FARMACIAS
SALUD DE LAS SEÑORAS

Para ELLOS y Para ELLAS

CONSULTORIO POR LA DOCTORA HERMINIA PLANAS

SECRETOS DE UNA PARISIENSE. CONOCETE A TI MISMA.

Estimada amiga:

Este gracioso modelo de Molyneux, permite que la joven menudita luzca el "abrigo de capa", sin que reduzca su diminuta silueta. Todo consiste en tener cuidado con el largo que se dé a la capa, que no deberá tapar los brazos. (Compárense los modelos).

Suya,

LETICIA.

EPIFANIA

Del lejano Oriente, sobre sus cabellos
llegaron los Magos;
y ante la cuna de Dios hecho niño
los tres se postraron.

Destapan sus cofres, y al cielo se elevan
las nubes de incienso; (van
le ofrecen el oro y también la mirra
que ha de ungir su cuerpo.

También los pastores humildes, se envienen a adorarle; (cillos
y le traen gozosos los blancos corderos
de vellones suaves...

Así confundidas, de ricos y pobres
distintas ofrendas
que Dios sólo mira de los corazones
bondad y pureza.

Paula LANIER.

Enero de 1930.

MARIPOSA AZUL:

Esos lindos pañuelos de variados colores, siempre se llevan y siempre añaden una nota alegre y simpática a la toilette. En "Le Printemps" de Obispo 83, están haciendo una venta especial de esos pañuelos, desde noventa centavos hasta cinco, seis pesos y más. Todos lindos yoriginales. ¡No hay uno repetido! Con el abrigo también se puede lucir un pañuelo, dejándolo asomar, a guisa de chaleco o bien que case con el color del sombrero.

ARGOMEDO, (Oriente):

Los representantes en esta plaza del famoso vino CHIANTI (Brollo) son los señores Azcona y Cía., Lamparilla 26. Sólo atienden pedidos al por mayor, pero no dudo que le darán gustosos los informes que desea.

TERESA MENENDEZ:

Tengo dos de las canciones que pidió Falta "Caballo bayo", que nadie mandó todavía, en todo caso ya le avisaré. Mande sobre franqueado (tamaño regular) para remitirle las dos canciones que algún amable lector o lectora mandó para usted. Recuérdeme el nombre de las poesías y firme con el mismo nombre que las pidió, por si no me acuerdo ya del asunto. Cosa muy fácil.

"CURIOSO":

Tengo para usted la poesía que en Octubre 15 solicitaba usted por carta. Sírvase mandar sobre franqueado para remitirla. Recuérdeme que se trata del "Dos de Mayo". (El sobre debe ser de tamaño regular, lo menos).

"DESESPERADA":

Le copio al pie de la letra unas recomendaciones del polvo AMENN'S precisamente para cutis grasientos como el suyo, que tanto la hace sufrir

"Tratamiento para el Cutis

Hacemos esta recomendación científicamente y con la experiencia probada que nos permite ofrecer la mayor garantía, para mejorar el cutis y eliminar las grasas de la cara.

Cuando se retire a dormir procure hacerse un lavado facial con agua tibia y jabón PERUSOL, quitándose todos los coloretes, cremas y demás polvos perfumados que estuvo usando durante el día. Fricciónese después ligeramente con una mota de felpa impregnada de POLVOS AMMEN'S y quédese así durante todo el sueño. Tenga la seguridad de que a los pocos días su cutis será tan fino y delicado como el de una niña."

H. P. (Españolita):

Con exponerse al aire libre, al sol y con preferencia a la orilla del mar todos los días, aunque sólo sea un par de horas, tenga la seguridad de que logrará que su piel se dore hasta donde lo desee. ¡pues no es nada, el sol que nos gastamos! Hasta en la sombra, si sale usted a la calle diariamente, su piel se tostará. Cualquiera de sus amigas podrá mostrarle la diferencia de color de cara, cuello, escote y brazos, con el resto que no se expone al aire. ¡notabilísima!

"ASOCIACION NATURISTA DE CUBA":

Acuso recibo atenta invitación para la "Jira Campestre" que organizan para el domingo 12 de Enero en la finca "M. Montejo", carretera de San Agustín.

Muchas gracias y les deseo el mejor de los éxitos en su simpática fiesta.

"CASA NATURISTA "PRO VIDA":

También acusa recibo del folletico tratando del libro "Observaciones de un andariego en Panamá". Y mención de varios juicios acerca de dicha obra ¡Ahora falta el libro, para conocerlo!

"ETC., ETC":

Para que le luzca "el pelo" y le crezca, nada mejor ni más seguro, que las fricciones diarias con la pomada LILIANA en el cuero cabelludo auxiliándose con un pedazo de franela para hacer las frotaciones. Pida pomada LILIANA a su boticario, casi seguro que la tiene, pero en todo caso podrá pedirla para usted en la droguería SARRA, depósito general en esta ciudad (El botecito vale dos pesos).

ORIENTAL:

Hace tiempo que deseo contestarle respecto a dirección de Colegios Religiosos en esta capital. Son muchos los que pudiera citarle, atendidos exclusivamente por Religiosas y otros, también religiosos, que practican la religión católica, pero de seglares. La lista sería extensa, por lo que estimaré remitiera sobre franqueado, con dirección escrita y clara, para completarla. Mucho más breve y fácil será adquirir en una librería o tal vez en su parroquia, un "Almanaque de la Caridad", con lo que al mismo tiempo beneficiaría al Asilo de San Vicente para cuyas huerfanitas se vende el "Almanaque de la Caridad". En su página 110, encontré lista de Colegios Católicos, los principales.

Su consulta sobre los lutos, requiere algun espacio para contestarla, pero le diré, que el más largo de ellos bastará llevarlo seis meses y los otros con tres meses será suficiente.

El color de los muebles dependerá de la clase de ellos mismos, de su gusto, de los objetos, cortinas, etc., que los rodeen. También del tamaño de la sala y de la luz que reciba. Es difícil aconsejarla sin conocimiento de causa.

"UNA VIBOREÑA":

Mejor que contestarle desde aquí creo sinceramente que debo recomendarla a la peletería MIAMI, Neptuno 90, donde con toda seguridad encontrará el calzado de última moda como corresponde a su elegante traje. También en esa casa le pueden hacer en un par de días el zapato de la propia tela del vestido o del material que prefiera. Consulte directamente con ellos, que son muy expertos y personas de gusto. Le aconsejarán en conciencia, lo que más le convenga. Dígales que es mi recomendada. Lleve muestra del vestido.

EL CLUB DE LAS FEAS:

Tenía que ser en América donde se fundara club tan original. Es muy raro que una mujer fea tenga la sinceridad o el valor de reconocerlo; sin embargo, ese valor existe indudablemente, cuando las afiliadas al nuevo club son numerosas. Para pertenecer a la Asociación no es necesario ser fea de un modo absoluto, impresionante. No se exige el título de birrisa. Basta tener la irregularidad estética suficiente para que la fealdad resulte indiscutible. Se admite pues a las feillas: pero se rechaza a las pasaderas.

En el reglamento del Club se determinan sus fines y la manera de alcanzarlos.

Partiendo del supuesto, aceptado muy generalmente de que la mujer fea suele ser más espiritual e inteligente que la hermosa, se deberá enriquecer el espíritu con otros elementos: elegancia, buen gusto, suavidad de voz, distinción de modales, etc., y así se podrá luchar ventajosamente con las dotadas de perfecta belleza física.

Las fundadoras del Club de las feas aseguran que la mujer preparada de esta suerte, será doblemente peligrosa y que armada con estos alicientes, será suyo el triunfo y será siempre cumplido lo que decía Balzac: Si una mujer fea se hace amar, se hará amar locamente.

"UNA GUAJIRITA":

Su hermano estará mejor sin cadena, leontina, etc., para ese traje.

"AMAS DE CASA":

Ahora que hay abundancia de tomates, se debe aprovechar para proveerse de tomates para rato. Aquí va una fórmula fácil para conservarlos.

SARNA
Rasquiña
Cúrase en 10 minutos con
SULFURETO CABALLERO
En Habana, Droguería Sarrá y Farmacias de la Isla

PAÑUELOS DE SEDA
PINTADOS A MANO
A $1.25 $1.50 $2.00
$2.50 Y $3.00
VALEN MAS DEL DOBLE
LE PRINTEMPS
OBISPO Y COMPOSTELA

M.E.C.D. 2016

GRAN HOTEL "SAN CARLOS"

PROPORCIONA
UN VIAJE ESPECIAL A CIENFUEGOS
POR SOLO $30.00
INCLUIDO TODOS LOS GASTOS DE FERROCARRIL, HOSPEDAJE, COMIDAS, PASEOS CIUDAD, CAMPO Y BAHIA)
INFORMES Y VENTA DE BOLETINES
FERROCARRILES UNIDOS
BAJOS DEL CENTRO ASTURIANO - TEL. M-3031

TRIANON

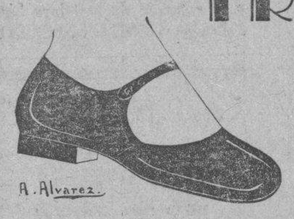

SIEMPRE DE MODA PARA TODOS LOS USOS.
es este modelo de charol
1| 5 .. .. $2.00
5| 8 .. .. $3.25
8|11 .. .. $4.00
11| 2 .. .. $4.75
Hnos. Alvarez, NEPTUNO Y SAN NICOLAS. Teléfono A-7004.

PARA JUGUETES
CASA HARRIS

LO QUE PUEDE LA LOCION
MADAME BIEDAK

Un cutis enfermo por las pecas, granos, barros, espinillas, manchas o exceso de grasa, se vuelve juvenil y se mantiene lozano cuando se humedece con esta maravillosa loción.
De venta en EL ENCANTO, TAQUECHEL, SAN JOSE, WILSON y en el Depósito: PELUQUERIA MADAME LUCIE, INDUSTRIA 111, Telf. A-9327.
Se detalla a $1.00 y para el Interior, $1.30. Loción de Pepino, Crema, Polvos, de este famoso fabricante. $1.00, $1.50 y 60 cts. respectivamente. Tinte para las cejas, garantizado por un mes, 50 centavos.

Refresca y Deleita
KOLYNOS refresca maravillosamente. Su efervescente y vivificante espuma elimina la película y desaloja, mediante un lavado cabal, los restos de alimentos en estado de fermentación.
Kolynos destruye los microbios que causan la caries. Refresca como ningún otro dentífrico. Basta con un centímetro en el cepillo seco.
CREMA DENTAL
KOLYNOS
912

En la Edad Madura

EN esta epoca especial de la vida es de importancia capital que se reconozcan los trastornos de los riñones y se tomen las medidas inmediatas para corregirlos. El descuido de los signos naturales con que el organismo pide auxilio puede dar lugar a males graves o crónicos.
Si padece Ud. de dolor de cintura, se fatiga con facilidad, cojea al levantarse, se siente inapto y desanimado para el trabajo, padece jaquecas, y vértigos o las micciones son demasiado frecuentes o dolorosas, no pierda el tiempo.
Use las Píldoras de Foster —el remedio para los riñones más conocido y más elogiado en el mundo. Siga el ejemplo de millones que las han usado con satisfacción y pida siempre a su boticario las legítimas

PILDORAS DE
FOSTER

HABANERAS

(Viene de la página CINCO)

NENA MENDOZA

ARTE ARGENTINO

Próximo un debut.
En el teatro Campoamor.
Es el de Nena Mendoza, belleza serena, que cautiva con su gracia y con sus encantos.
Argentina.
Joven, fina y elegante.
He tenido el gusto de conocerla en la visita con que se sirvió honrarme.
Como en París, como en Madrid, como en numerosas repúblicas de Subamérica nos deleitará con su arte como recitadora.
Otra especialidad de la gentil Nena Mendoza son las escenificaciones de tangos.
Con ellos ha labrado su fama.
Y su nombradía.

HOTEL ALMENDARES

Los miércoles del hotel.
Tradicionales en la estación.
Mañana, primero de la presente temporada invernal, revestirá gran lucimiento.
La Fiesta de la Suerte.
Es su denominación.
Aparte de los muchos alicientes de que aparecerá revestida hay uno digno de señalar preferentemente.
Es el debut de la Orquesta Argentina de Tangos que viene actuando en **Sans Souci** bajo la dirección del profesor Lucio Demare.
Contratada ha sido por Monsieur Gamard para tocar todos los miércoles y en el té de los sábados que se inaugura el próximo día once.
Una buena adquisición.
Muy favorable.
La pareja del aristocrático hotel, Hilda and David Murray, ofrecerá en plena fiesta un premio consistente en una Copa de Plata.
Se hará entrega de ella al que mejor baile en el concurso que se llevará a cabo por eliminación.
Un trofeo magnífico.
De alto costo.
Además en cada mesa aparecerá un número que dará derecho a tomar parte en el sorteo de una finísima muñeca que estará expuesta en el **foyer** de Almendares.
Fiestas análogas son las que se celebran durante la **saison** en la Costa Azul.
Cuesta el cubierto $3.50.
Por persona.

Continúa en la página NUEVE

JOYAS · MUEBLES · OBJETOS PARA REGALOS
LA CASA QUINTANA
AVE. ITALIA 74-76. TEL. A-4264 - M 2146

Mathilde Cumont

Acaba de llegarnos un extenso surtido de mañana, tarde y noche, creaciones todas con características propias—producto de la "alta costura" parisienne. Ellos combinan con los colores de los collares y las bolsas.
Los SOMBREROS DE "AGNES", reclamados por su aire de distinción, completan el ajuar de toda dama de gran vestir.
En nuestra Sucursal de Prado 96, pueden adquirirse al igual que en esta casa, todas estas novedades.
PRADO 88

UNA JOVEN SUFRIO HERIDAS MENOS GRAVES AL AGREDIRLA DOS MUJERES

Un comerciante y un abogado se lesionaron al sostener una reyerta. Una vidriera rota con un golpe de marimba

SUCESOS DE POLICIA DE LA CIUDAD Y SUS BARRIOS

En el Segundo Centro de Socorro fué asistida, de lesiones de carácter menos grave y heridas incisas en la mano derecha, Orelia González López, natural de Pinar del Río, de 22 aos de edad y vecina de M. González 2, altos.

Declaró la paciente que en ocasión de estar en su domicilio fué inesperadamente agredida por Lina Frutos Valdés, de 50 auos de edad y Estrella García Moroño, de 28 años y del propio domicilio, ocasionándole la Frutos, con un cuchillo de mesa, las heridas de que fué asistida.

Como las acusadas prestaron fianza, quedaron en libertad.

UNA REYERTA

En el Centro del Socorro del Vedado fueron asistidos de lesiones de carácter leve, Domingo M. Gutiérrez Roselló, doctor en Medicina y vecino de G. Aguirre número 49, y el comerciante Gerardo García Díaz, con domicilio en el Reparto Batista, que se ocasionaron al sostener ambos una reyerta en Valle entre Basarrate y Mazón, siendo detenidos por el vigilante 203, Miguel Torres.

QUEMADURAS

Al hacer explosión un reverbero en su domicilio, se produjo quemaduras de carácter menos grave, Luis Alvarez González, natural de España, de 25 años de edad y vecino de E. Núñez número 13, donde trabaja como dependiente.

DENUNCIA DE DAÑO

Abelardo Ortiz Sánchez, vecino de Dolores 3, fué acusado por Antonio Fernández Landerozo, dueño y vecino de la bodega sita en Labra 291, de que con un instrumento conocido por marimba le rompió una vidriera, estimando el daño en la cantidad de 25 pesos.

FALLECIMIENTO

El sargento Pedro Gil, de la Novena Estación, se personó en el Centro Benéfico situado en L y 13, con motivo del fallecimiento en el mismo de Gregorio Escalona Valdés, natural de Guanajay, de 25 años de edad, agricultor y vecino de la finca Capillanía, en Artemisa, donde fué asistido de heridas producidas por proyectil de arma de fuego de pequeño calibre.

Hace días. — Como recordarán nuestros lectores, el día 29 de los corrientes y encontrándose en la finca de su residencia, Escalona recibió varias heridas producidas por proyectil de arma de fuego, que se produjo casualmente al disparársele una escopeta. Como su estado lo requiriera, fué trasladado a esta capital, ingresando en dicho centro benéfico, donde falleció en el día de ayer.

El certificado. — Según certificado médico expedido por el doctor C. del Valle, que lo venía asistiendo, el paciente falleció de miocarditis.

La policía dió cuenta del fallecimiento del señor Escalona a la autoridad judicial correspondiente, haciendo constar que el cadáver fué trasladado a Guanajay, autorizado por la Secretaría de Sanidad.

UN POLLO ENFERMO

Esteban Acevedo Cuesta, vendedor ambulante y vecino de Mª Gómez 603, fué acusado por Angela Pellicer Dávalos, con domicilio en San José 52, de haberle vendido por la suma de 60 centavos un pollo que más tarde resultó estar enfermo. El acusado negó, diciendo que el citado animal se encontraba en buenas condiciones.

CONTRA UNA JOVEN

En el Centro de Socorro de Arroyo Apolo, fué asistida de lesiones de carácter menos grave, Pilar Arencibia Morales, de la Habana, de 15 años de edad y vecina de Managua número 7, que le ocasionaron al maltratarla de obras, Gerardo y Jorge Echauris, vecinos de Tenerife número 84 y Eustaquio Mayo y González, que reside en Managua número 7, por unos chismes que se le atribuyeron.

PELIGRO !!
El Dr. FU MANCHU
VIENE PRONTO !!

telas

Cuando de telas de novedad se trata, ningún lugar mejor para satisfacer el más exigente gusto, que el Departamento de Sedas de "La Casa Grande".

Todas las nuevas creaciones en telas de invierno, marcadas a precios bien reducidos.

CREPE FRANCES, en infinidad de colores, a $0.90
FOULARD ESTAMPADO, de cuarenta pulgadas de ancho, a . . . 1.35
PRECIOSAS SEDAS BROCHADAS, a 1.50
CREPE MONGOL, de calidad superior, todos los tonos, a 1.60
SATIN FULGURANTE, en cincuenta colores distintos, a 1.75
FLAT CREPE, de pura seda, en bonitos colores, a 2.00
CREPE SATIN FRANCES, muy fino, a 2.25
TERCIOPELO "IMPRIME" de seda, de cuarenta pulgs. de ancho, a 5.75
TERCIOPELO CHIFFON Transparente en colores y en negro, a . . 4.50

Una preciosa colección de "Lamés" para salidas de teatro y pañuelos . . . . . a $3.75

LA CASA GRANDE

EL DOCTOR ORESTES FERRARA EMBARCARA PARA LOS E. UNIDOS EL PROXIMO DIA DIEZ

Los miembros del Tribunal de Subastas se reunieron en los bajos de Palacio, conociendo de diversos asuntos importantes

DIVERSAS NOTICIAS DE LA MANSION PRESIDENCIAL

Se continuarán los trabajos en la Carretera Central, cobrándose por las compañías constructoras, según terminen

Hemos obtenido informes de que el Embajador de Cuba en los Estados Unidos, Dr. Orestes Ferrara, embarcará para el Norte el próximo día 10, en lugar del día 8, como se había anunciado.

A DESPEDIRSE

El Senador, Dr. Viriato Gutiérrez visitó al Presidente Machado, despidiéndose de este pues ayer mañana embarcó hacia los Estado Unidos, en compañía de su distinguida esposa e hija, proponiéndose estar ausente de Cuba durante diez días. El Dr. Viriato Gutiérrez, como Presidente de la Compañía Exportadora de Azúcar, tratará asuntos de importancia relacionados con nuestra primera industria.

El Secretario de la Presidencia acudió al muelle para despedir al Dr. Viriato Gutiérrez, llevando la representación del Presidente de la República.

PERSONAS RECIBIDAS

Separadamente, conferenciaron con el Presidente Machado, sobre diversos asuntos, los Secretarios de Justicia, Estado, Sanidad, Presidencia y Hacienda; los Senadores Wifredo Fernández y Vera Verdura; el ex-Secretario de Gobernación, Comandante Zayas Bazán; el Dr. Antonio Sánchez de Bustamante; el ex-director del Hospital de Mazorra, doctor Rodrigo Arias; y el señor Pablo Pérez; así como los jefes del Ejército y la Marina Nacional.

EL FINANCIAMIENTO DE LAS OBRAS PUBLICAS

El Secretario de Hacienda cuando abandonaba Palacio, declaró a los repórters que el Presidente de la República acababa de firmar un decreto disponiendo el pago de dos millones de pesos a las Compañías constructoras de la Carretera Central por obras realizadas estipuladas para ser entregadas entre los meses de enero a junio; habiéndose acordado, además, que las obras restantes las cobren dichas Compañías según las vayan terminando.

REPRESENTACION

El ayudante presidencial, Coronel Morales Coello, fué designado por el Jefe del Estado para que lo representase en la fiesta celebrada ayer mañana en el Teatro Nacional, con motivo del homenaje rendido a la Maternidad.

UN OBSEQUIO

Nuestro compañero en la prensa, señor Meluza Otero, visitó al Secretario de la Presidencia, con el que estuvo tratando de la organización de un acto en el que le será entregado al Presidente Machado una obra de arte y un album, obsequios de los funcionarios del servicio exterior de la Nación y de la Secretaría de Estado. La referida obra de arte será enviada a la Iglesia que se levanta en el Reparto Lutgardita. Y la fiesta es casi seguro que se celebre en dicho moderno poblado.

CON EL SECRETARIO DE JUSTICIA

Tratando asuntos de los cual se guardó absoluta reserva, estuvieron ayer mañana, con el Secretario de Justicia, el Subsecretario de dicho departamento; el Dr. Vivanco, Fiscal del Tribunal Supremo; el Juez de Instrucción de la Sección Primera, Dr. Quesada; el Jefe de la Policía Judicial, señor Fors.

EL TRIBUNAL DE SUBASTAS

En los bajos de Palacio, ayer mañana, bajo la presidencia del Secretario de Justicia, reuniéronse los miembros del Tribunal de Subastas, conociendo de los siguientes asuntos:

Lectura y aprobación del acta de la sesión anterior del Tribunal Superior de Subastas, correspondiente al día 29 de noviembre de 1929.

SECRETARIA DE COMUNICACIONES

Somete a la consideración del Tribunal Superior de Subastas, el incidente surgido con motivo del suministro del renglón número 731, "Tinta para foliadores de metal en pomos de una onza, marca BATES o similar a|m; adjudicando a la "Cultural S. A." que cotizó tinta de otra marca en la forma siguiente: "Muestra 1 Sanford 645" que fué aceptada por los peritos como igual calidad y más bajo precio.

SECRETARIA DE HACIENDA

Legajo No. 583.
Subasta de Suministro e instalación de dos elevadores para la Secretaría, en el año económico de 1929 a 1930.

SECRETARIA DE O. PUBLICAS

Legajo No. 584.
Impresión y suministro del Boletín Oficial, de la Secretaría de Obras Públicas, durante el año económico de 1929 a 1930.

SECRETARIA DE O. PUBLICAS

Legajo No. 585.
Obras de Instalación de Farolas y Restauración del Paseo Agramonte, situado en la carretera de Trinidad a Casilda, en el año económico de 1929 a 1930.

SECRETARIA DE GUERRA Y MARINA

Legajo No. 586.
Obras de Reparación del Crucero Cuba, en el año económico de 1929 a 1930.

CON EL SECRETARIO DE LA PRESIDENCIA

He aquí la lista de las personas, que separadamente, ayer mañana se entrevistaron con el Secretario de la Presidencia, en su despacho del segundo piso de Palacio:

Fernando Mederos, Alcalde Municipal de Alquizar.
Sr. Orlando Ferrer Vice Cónsul de Cuba en Milán.
F. Cenzano.
Fernando Martinez.
Sr. Meluzá Otero.
Sr. Arturo Puerta Fabré.
Sra. Pilar del Toro viuda de Piquer.
Carlos Manrique.
Senador Manuel de Vera Verdura.
Dra. Celia Betancourt.
Licenciado León Armisén.
Srta. Margarita de la Cotera.
Wifredo Fernández.

DINERO
SOBRE ALHAJAS
Vea la calidad y precio de nuestras prendas.
LA REGENTE
Neptuno 39. Teléfono A-4376.

The Kimbo
desde hace muchos años, el mejor calzado para niños

Para niñas:
del 2 al 5 $3.00
del 5½ al 8 $3.50
del 8½ al 11 $4.00
del 11½ al 3 $5.00

Para niños:
del 5 al 8 $4.00
del 8½ al 11½ $4.50
del 12 al 2 $5.00

LA BOMBA
Manzana de Gomez
Apdo. 936 Tel. A-2989

Para pasar un rato placentero vaya al
ROOF-GARDEN RESTAURANT
EN EL PUEBLO "GENERAL MACHADO" (Rancho Boyeros).
miércoles y sábados noches de moda con Variedades y Orquesta de Baile. TABLE D'HOTEL $2.50.
Todos los días almuerzo de 12 a 4, con orquesta.
RUFINO FERNANDEZ,
Maitre D'Hotel. COMP. COMERCIAL LUTGARDITA,
Propietarios.

VINO
HEMOGLOBINA
de Johnson
DA APETITO-VIDA-COLOR

M.E.C.D. 2016

EL PROXIMO JUEVES, DIA 9, EN

MARTI

Homenaje y despedida a

Spaventa

Programa:

DADO LO EXTENSO DEL PROGRAMA SE PREVIENE AL PUBLICO QUE DARA COMIENZO EL MISMO A LAS 9 EN PUNTO.

1o.—La zarzuela cómica en un acto y tres cuadros, original de Perrín y Palacios, música de Nieto y Giménez,

EL BARBERO DE SEVILLA

REPARTO

La Roldán, Amparo Jordán
Elena, Conchita Panadés
Da. Casimira, Isabel Fdez.
César Bataglia, A. Llauradó
D. Nicolás, Rafael Riera
Ricardo Martín, J. Rueda
Benito Sánchez, Juanito Martínez.
Pérez, Blas Daroca
López, Carlos Sánchez
Segundo apunte, Miguel Hidalgo.

2o.—Presentación de SPAVENTA:

(a) Monólogo de Jacinto Benavente ligeramente modificado y muy mal estudiado por el beneficiado quien lo ha adaptado por haberlo encomendado el mismo interesado que no se lo ha escuchado, pues si no lo hubiera evitado,

CUENTO INMORAL

(b) Tangos tristes.
(c) Cuentos alegres.
(d) Tangos alegres.
(e) Cuentos tristes.
(f) La muerte de Nelly.

(Para todos los gustos).

3o.—eposición de la aplaudidísima opereta en tres actos, original de Jorge Okonkowsky, música del maestro Gilbert, titulada,

LA CASTA SUSANA

REPARTO

Susana, Carmen Tomás
Angelina, Blanca Bárcena
Rosina, Amelia Mauri
Delfina, Isabel Fernández
Marietta, Amparo Estellés
Irma, Mercedes Solá
Conrado, Rafael Riera
Humberto, Am. Llauradó
René, José Muñiz
Pomarel, Emilio Odena
Charencey, Blas Daroca
Alexis, Carlos Sánchez
Emilio, Miguel Hidalgo
Vivarel, Santiago Rivero
Godet, Juan Mosquera
Pailassin, T. Alcántara
Comisario, J. Fernández
Invitados, Académicos, Estudiantes, gente alegre. La acción en París. Epoca actual.

Maestro Director y Concertador: ENRIQUE GIUSTI.

4o.—En el segundo acto de esta opereta, gran espectáculo de varieté en el que toman parte por este orden los siguientes famosos y aplaudidos artistas:

(a) Presentación del aplaudido Trío Argentino

SPAVENTA - SCALON - MORALES

en sus creaciones:

1o.—Tengo miedo, tango.
2o.—Las madreselvas, dúo.
3o.—Las solteras según la edad, milonga.

(b) CONCHITA PANADES, (Rigoletto) "Caro nome".
(c) BLANCA BARCENA y JUANITO MARTINEZ Schottis de "Las Lloronas".
(d) JOSE MUÑIZ, "Sol Español" (Muguerza).
(e) REGINO LOPEZ, Monólogo, (Villoch)
(f) CARMEN TOMAS, Romanza.
(g) MARCELINO DEL LLANO Granadina Te quiero (Serrano).
(h) ADRIA DELHORT Canciones mexicanas.
(i) CARMITA ORTIZ (Hawaihana) Baile.
(j) MARIA CONESA Creaciones.
(k) SPAVENTA | "Puñadito de Sal" Estreno

acompañado a guitarras por el Trío Argentino Spaventa Scalon Morales.

DESPEDIDA por el Homenajeado.

PRECIOS DE LAS LOCALIDADES

Palcos	$20.00
Lunetas	2.00
Butaca con entrada	1.50
Delantero de Tertulia	0.70
Tertulia	0.60

TRIANON

Despedida de Onofroff en la tanda de nueve de la noche. También se despedirá el ilusionista Molist. De ambos caballeros el público de Trianón guardará un agradable recuerdo, porque sus trabajos valiosos le han valido los más cálidos aplausos.

El precio de luneta para la tanda de las nueve es 60 centavos.

En la tanda de 5 y media se exhibirá La Garza Negra, por Helen Foster. Luneta, 30 centavos.

Mañana: Berlín de Noche, una muy interesante película europea.

Jueves 9: La Fuga del Infierno.

Para el domingo: El Caso Drake.

Un magnífico Vitaphone-Movietone tendrá Trianón dentro de unos días.

ULTIMA SEMANA DE NARCISIN EN LA HABANA
PAYRET
HOY a las 9
FUNCION POPULAR
LUNETA 60¢ BUTACA 40¢
Con la novela dramatica
MALDITAS SEAN LAS MUJERES
Gran éxito de NARCISIN
Y MAÑANA
EL GRAN GALEOTO
JUEVES
MALVALOCA

GACETILLAS

CINEMA INGLATERRA

Gran temporada invernal a base de función corrida de 2 p. m., a 11 y media p. m., rigiendo los precios de 10 centavos niños y 20 centavos mayores.

Para hoy, magnífico programa especial, con la comedia Sin Dolor, por Buster Browna y las atracciones Su Vida Privada por Adolfo Menjou y Katherine Calver; y De Hombre a Hombre, sensacional atracción Paramount, interpretada por George Bancroft y Evelyn Brent.

A las 5 p. m., Sin Dolor, por Buster Brown y Su Vida Privada, por Adolfo Menjou.

Por la noche, el mismo programa de la tarde.

Mañana, El Ardiente Arabe, por Huguette Dufflos y George Alexander; y Cumpla con su Deber, por Charles Murray.

Jueves 9: La Garra de los Celos, por Olga Baclanova y Jack Holt.

Viernes 10: El Anillo Imperial por Ivan Mosjoukine y Lily Dagovert.

Sábado 11: El Trueno, por George Bancroft y Fay Wray.

Domingo 12: Jazz Band por Nancy Carol y Charles Rogers.

La próxima semana, Su Buena Estrella por Janet Gaynor y Charles Farrell; y El Fantasma Verde, por Ernest Torrence y Dorothy Sebastian.

65—7 En.

CINEMA WILSON

HOY: BROADWAY, SINCRONAZADA POR EL VITAPHONE

Colosal función corrida de 2 a 7 p. m., y de 8 y media a 11 y media p. m., rigiendo los precios de 10 centavos niños a todas horas, y el de 20 centavos por la tarde, y el de 30 centavos por la noche.

El programa de lo más atrayente, con la adaptación musical, cantada por el incomparable José Bohr, titulada Blanco y Negro, y la regia super producción joya en trece actos, interpretada por Glen Tryon y Evelyn Brent, Broadway y la film especial El Fanático o La Doncella del Canal, por Sally O'Neil y Jean Herscholt.

A las 5 y cuarto p. m., Blanco y Negro por José Bohr; y Broadway, espectacular y divertida super producción por Glen Tryon y Evelyn Brent, dialogada en español.

Por la noche, el mismo programa de la tarde.

Mañana, El Río, (Símbolo de la Vida), por Charles Farrell y Mary Duncan.

Jueves 9: El Ardiente Arabe, por Huguette Dufflos y George Alexander.

Viernes 10: El Anillo Imperial por Ixan Petrovich y Lilly Dagovert.

Sábado 11: El Trueno, por George Bancroft y Fay Wray.

Domingo 12: Jazz Band por Nancy Carol y Charles Rogers.

66—7 En.

GRAN CINE UNIVERSAL

Colosal programa ofrece hoy martes, 7 el ventilado salón de Egido y Monte.

Función corrida de 1 a 6 y de 6 y cuarto a 11.

La comedia en dos actos, titulada Granja de Monos.

La Universal presenta a James Murray y Bárbara Kent en la película de acción en ocho actos, El Testaferro.

Estreno del episodio primero de la grandiosa serie en diez episodios por Walter Miller y Eugenia Gilbert, titulada: El Aviador Fantasma.

Estreno de la producción especial en ocho actos, por Alice White, titulada: Calenturas Colegiales.

Precios de 1 a 6 y de 6 y cuarto a 11: 10 centavos.

Mañana miércoles 8:

La Magia Negra y el episodio 2 de El Aviador Fantasma.

Jueves 9: El Policía Millonario, por Herbert Rawlinson; ¿Para que sea Buena?, por Colleen Moore en 9 actos y el episodio 3 de El Aviador Fantasma.

Viernes 10: Los Mimados de la Fortuna, por Jack Mulhall en ocho actos; El Mudo Mandato por Edmund Lowe y el episodio 4 de El Aviador Fantasma.

Sábado 11: La Liga de las Naciones (comedia en dos actos); El Taxi de Media Noche por Antonio Moreno y William Russell, en ocho actos, y el episodio 5 de El Aviador Fantasma.

77—7 En.

DE LA ESCENA Y DE LA PANTALLA

"Divorcio por encargo."—Paramount Pictures

FAUSTO

Seis personajes en busca de una situación cómica... y no la encuentran. A pesar de que dos de ellos son Douglas Mc Lean y Marie Prevost. Durante toda la cinta fué el público el que se mostró más serio, el que parecía más aburrido. Eran los actores, sin saber que hacer, sin encontrar el juego de la sonrisa, sin orientación, ni gestos. Aquello parecía "una lectura de los papeles". Y como los papeles no tienen gracia alguna, una lectura sin entusiasmo. El asunto es "corto" hasta para una película de principio de tanda. Tan corto que no merece hacer una crítica larga para demostrar lo desdichado de la obra.

A veces los productores confunden la ingenuidad de los públicos con la candidez. Y ésta es una de ellas. Y no. La candidez mayor consiste en creer que con artistas graciosos se pueden lograr obras de gracia cuando el autor no la tiene. Los actores no son más que intérpretes.

Por eso merecen aplausos Marie Prevost y Douglas Mc Lean por lo bien que han interpretado la "sangre gorda" de Wilson Collison, autor del argumento de la película.

DISCURSO DE OLIVIER DE LA HERMIDA CONSUL ESPAÑOL EN SANTIAGO DE CUBA

Fué pronunciado durante el banquete que la Colonia Española ofreció al Embajador Sr. Méndez de Vigo. Nueva Asoriación

(Por Telégrafo)

SANTIAGO DE CUBA, enero 6.—DIARIO, Habana.—De brillante pues de calificarse el discurso salutación pronunciado por el señor Don Francisco Javier Olivié de la Hermida, secretario diplomático y cónsul de España en esta capital, en el banquete homenaje ofrecido por la Colonia Española de esta ciudad al Excelentísimo señor Don Santiago Méndez de Vigo, embajador en Cuba de Su Majestad Católica el Rey de España.

Habló el señor Olivié de la Hermida en nombre de los españoles de Santiago de Cuba y de la comisión organizadora del homenaje, teniendo frases de encomio para el señor Méndez de Vigo y para la esposa de éste, señora Doña Victoria Harris.

Trató de la personalidad del gobernador provincial señor José R. Barceló; de la del alcalde municipal doctor Desiderio Arnaz; a los que elogió en su actuación y también de la del coronel jefe del Primer Distrito Militar, señor González Valdés, colaboradores los tres en la obra de gobierno del general Machado; y terminó con un saludo afectuoso de los españoles a los cubanos, siendo muy aplaudido. — **Matías Vega**, Corresponsal.

(Por Radio)

SANTIAGO DE CUBA, enero 6.—DIARIO, Habana.—Ha quedado constituída en esta capital la Asociación de Antiguos Alumnos de Dolores, celebrándose una gran asamblea en el plantel de los Padres Jesuítas, asistiendo muy cerca de un centenar de ex alumnos. El día primero del actual volvió a reunirse la Junta General, con el fin de solemnizar la toma de posesión de la Directiva y aprobar el Reglamento porque ha de regirse la sociedad. La naciente institución ha comenzado su existencia pletórica de vida y ya cuenta en sus filas con más de 170 socios, jóvenes pertenecientes a nuestra mejor sociedad, muchos de los cuales ostentan títulos profesionales.

El presidente doctor Pedro Suárez Solares, secundado por los demás miembros de la directiva ha tomado con verdadero empeño la organización de la nueva entidad ara en fecha próxima celebrar un acto público en el que la Asociación dará a conocer los nobles fines que la animan.

Sesión Coreográfica. — Un gran acontecimiento artístico ha sido la sesión coreográfica ofrecida ayer por las alumnas de la Academia de Bailes Clásicos, que dirige con gran acierto en esta ciudad la profesora americana Miss Marion Risk. Lo más distinguido de nuestra sociedad femenina tomó parte en este hermoso acto, cuyo programa ha sido un verdadero alarde de sólido dominio del exquisito arte. Una de las partes del escogido programa, que más gustó por su delicadeza y magistral interpretación, fué la muerte de la mariposa, con música del Vals Lente de Ballet de Silvia de Delibes, que estuvo a cargo de la señorita Altagracia Real, así como el Minuet de Paderewsky, interpretado por un maravilloso conjunto de alumnas. — **Matías Vega.**

Correo Aéreo Internacional

Los aeroplanos correos números 800 y 814-E, llegaron a Columbia, procedentes de Miami, a las 10.46 y 11 a. m., conduciendo 25 sacos de correspondencia que pesaban 823 libras, con un total de 39,824 artículos postales.

Pasajeros

Por la vía aérea llegaron los señores: J. Elsa Phillips y señora, Ignatus J. Stein, doctor José A. López y señora, Lcdo. Gustavo Valls Nelt, Gertrudis Betcheley, William Lawson.

GACETILLAS

TEATRO PRINCIPAL DE LA COMEDIA

REAPARICION DE MARIA TUBAU

Entre las intérpretes más exquisitas que por la Habana han desfilado, ninguna supera a María Tubau. María Tubau es la exquisitez misma, llevada al arte difícil de desentrañar una compleja psicología femenina y recrearla maravillosamente en la escena.

Corporal y espiritualmente María Tubau está excepcionalmente dotada para el arte de la interpretación. Su belleza y su elegancia distinguidísimas, corren parejamente con sus facultades: una voz de múltiples inflexiones y de gratísimo timbre y una sensibilidad refinadísima, que responde al más mínimo matiz emocional.

Admirablemente encaja María Tubau en la Compañía del Principal de la Comedia integrada toda por artistas de gran talento y distinción.

Para nuestro público será una verdadera satisfacción la actuación de María Tubau, que es una interprete insuperable del moderno teatro francés, dilecto, como se sabe, de los asíduos a la Comedia.

María Tubau reaparece esta noche interpretando el papel de la protagonista en la preciosa comedia de Martínez Sierra, "Susana Tiene un Secreto", que es una de sus más felices creaciones.

Se anuncia ya para fecha muy próxima una gran obra del teatro francés contemporánea: "La Amenaza", de Pierre Frondaire.

La semana que viene veremos a María Tubau actuar como "actriz de la canción", en recitales vespertinos que serán a las cinco.

Hay abierto un abono para diez recitales.

84—7 En.

TEATRO ENCANTO

SU BUENA ESTRELLA

Con la aureola de sus grandes éxitos, mantenida en el cartel de Encanto, como una de las magnas atracciones cinematográficas de la temporada, Su Buena Estrella, la maravillosa creación de Janet Gaynor y Charles Farrell, tiene con la función de hoy su quinto día consecutivo de presentación al público habanero.

Tres días, tan sólo, restan ya para que esta joya cinematográfica abandone el favorecido teatro de nuestras mejores familias, dejando en los espectadores el recuerdo inolvidable de su magnificencia y de sus valores extraordinarios, superiores por todo concepto a El Río y El Séptimo Cielo, aquellas dos grandes creaciones que fueran, ha poco, los acontecimientos artísticos de la capital.

Con Su Buena Estrella, que cubre el programa de todos los turnos, serán exhibidas una Fox Movietone News, una interesante revista de modas para las damas y El Coro de Kentucky, bella y original variedad de Vitaphone.

RIVIERA hoy
VITAPHONE • F 2040 • MOVIETONE
EMOCIONES OCULTAS
Por George O'Brien

TRES OPERAS DE RIMSKY-KORSAKOFF

En la magnífica temporada de **Opera Rusa** que se inaugura el 17 del presente Enero, se estrenarán por lo menos cinco óperas, entre las que figuran tres del genial compositor **Rimsky-Korsakoff**, autor del "Capricho Español" y la "Scheherezade", que nuestro público ha aplaudido con entusiasmo en distintos conciertos celebrados en el **Nacional** por las **Orquestas Sinfónica y Filarmónica.**

Las tres óperas de este famoso compositor, que se estrenarán son: **"El Zar Saltán", "La Ciudad Invisible de Kittej" y "La Doncella de Nieve"** (Snegorutchka). La primera subió a la escena de la "Scala" de Milán, en la temporada pasada, cantándose en italiano; en tanto que la tercera fué puesta en el Metropolitan de New York, en 1921, en francés, y en ambos teatros fueron interpretadas las dos obras por artistas de otras nacionalidades.

En la temporada que se avecina las oirá el público de la Habana en el idioma original, con vestuarios auténticos y por artistas de la misma raza.

En **"El Zar Saltán"** y **"La Ciudad Invisible de Kittej"**, que pertenecen a la última época del autor, el desarrollo del portentoso talento musical de **Rimsky-Korsakoff**, ha alcanzado su máxima altura, a través de la mayor virtuosidad y brillantez, que brota de una inspiración inagotable y espontánea.

La música de **Rimsky-Korsakoff** siempre agrada, hasta en las frases más descriptivas y narrativas porque nunca presenta la dureza y sequedad de sus dos famosos discípulos Strawinsky y Prokovieff, ni tampoco las extravagancias polifónicas de Strauss.

Rimsky-Korsakoff es el autor de ese modelo de armonías bellas que se llama "El Lamento Indio", y fué quien completó la instrumentación de "El Príncipe Igor" que se estrenará en la noche del debut.

GACETILLAS

GRAN TEATRO PAYRET

ULTIMA SEMANA DE NARCISIN.—PRECIOS REDUCIDOS PARA ESTA NOCHE

Toca a su término la brillante temporada de Narcisin en Payret. Como se anunció, la Compañía hispano argentina rinde un mes de temporada el lunes trece.

Para esta noche anuncia Ibañez una función popular a precios de matinée: palcos tres pesos; luneta sesenta centavos; butaca cuarenta; tertulia 20 centavos y paraíso, 15 centavos.

Se pondrá en escena esta noche la novela dramática original de Luis G. Iza, "Malditas Sean las Mujeres", el mayor éxito de la temporada actual.

Para mañana anuncian los carteles de Payret una de las prodcciones dramáticas más notables del teatro español: El Gran Galeoto, del insigne dramaturgo Don José Echegaray.

El jueves: Malvaloca, de los hermanos Quintero.

El viernes, la regocijante comedia de Paso y Abati, "Tortosa y Soler".

El sábado: La Dama de las Camelias.

El domingo 12, para la última matinée de Narcisin se prepara un programa magnífico para la matinée de las dos.

El lunes trece será el beneficio de Narcisin con su obra predilecta: Las Dolores.

La matinée de Reyes ayer y la representación de Don Juan Tenorio fueron dos aciertos de la empresa. El teatro se vió colmado en todas las localidades.

Rinde Narciso Ibañez su tercera temporada en la Habana con éxito artístico y pecuniario. La compañía saldrá a tournee en los últimos días de Enero hasta el mes de Mayo en el que Narcisin acudirá a Hollywood a filmar películas en castellano.

126—7 En.

TEATRO CAMPOAMOR

LA TEMPORADA ARGENTINA

De que Irusta y Fugazot se hallan encantados en la Habana tenemos pruebas constante, y ayer hemos recibido una más. Al saber que el barco en que han tomado pasaje para México tardará algunos días en salir aceptaron inmediatamente, las proposiciones de Ernesto Smith, que los ata a Campoamor por una semana más. Y accedieron, ya de acuerdo con Lucio Demare, a que las últimas presentaciones se efectúen con el concurso de la gran orquesta que éste dirige y que tanto contribuyó al éxito de ellos, en la primera parte de su actuación.

De todos modos, la temporada argentina, que tanta concurrencia atrae a Campoamor, no durará más que esta semana.

Es de advertir que, para las funciones últimas, Irusta, Fugazot y Demare combinarán especiales programas.

En los precedentes, el de hoy entre ellas, se incluirán las últimas novedades que hay en el gran repertorio de esos muchachos inteligentes y estudiosos, que bien merecen la estimación de que gozan.

Hoy actuarán antes de que se exhiba La Muerte del Amor. La otra cinta del programa, amén de las indispensables comedias y revistas, es Su Ultima Carta

Mañana, El Anillo Imperial.

El jueves: El Fantasma Verde.

El viernes: El Circo Maldito.

Adria Delhort, contratada por el señor Smith tan pronto como, de paso para Europa, pisó tierra cubana, hará su debut un poco más adelante y tan pronto como Irusta, Fugazot y Demare se despidan.

Ya se sabe que París y Buenos Aires, preferentemente, han aplaudido a esa admirable artista, que trabajó en teatros importantes en ambas ciudades.

82—7 En.

OLIMPIC

En las secciones de cinco y media y nueve y cuarenta y cinco se estrena la magistral creación de lujo y arte, interpretada por la belleza del lienzo Lily Dagover y el apuesto galán Ivan Petrovich, titulada El Anillo Imperial.

Luneta, 20 centavos en 5 y media; 30 centavos en la de 9 y tres cuartos, con derecho a ver gratis la de 8 y media.

En la tanda de 8 y media: Josefina Dunn en La Magia Negra, producción muy interesante de la Fox| Luneta: 20 centavos.

Mañana, El Trueno, por George Bancroft.

Sábado 11: El Vals del Adiós, por la genial Germaine Langler.

Pronto: El Fantasma Verde, algo muy bueno de la Metro.

71—7 En.

TEATRO MARTI

El éxito del día: LAS LLORONAS y EL ULTIMO CAPITULO. Spaventa.

Precedida de EL ULTIMO CAPITULO, el delicioso entremés quinteriano, vuelve otra vez a escena el gran éxito del día: la revista-sainete LAS LLORONAS.

La obra del maestro Alonso, que tan admirablemente hace la Compañía del Martí, particularmente Juanito Martínez, que derrocha gracia a raudales en el Hércules Lacuerda, y las tiples Conchita Panadés, Blanquita Bárcena y Carmita Ortiz, ha entusiasmado a los asíduos del Martí, que no se cansan de reir las regocijadas escenas del libro y de aplaudir la música ligera y grata del maestro Alonso.

EL ULTIMO CAPITULO y LAS LLORONAS forman un espléndido cartel para hoy en Martí.

Pasado mañana jueves función extraordinaria de homenaje y despedida del genial cantor del tango Spaventa, con un gran programa en el que toman parte significados elementos artísticos.

Y para el viernes se prepara UNA VIEJA, gran creación de Conchita Panadés, la estupenda tiple lírica, y LAS CASTIGADORAS, la magnífica obra del maestro Alonso.

Comedia

MARIA TUBAU
Debut Hoy
Con la comedia de Martínez Sierra, SUSANA TIENE UN SECRETO

GACETILLAS

CINEMA VERDUN

HOY: "EL TRUENO"

Un buen programa acusan las carteleras del simpático teatro Verdun para llenar la función de hoy, las que serán una por la tarde a la una y media y la otra por la noche, a las siete, exhibiéndose en ambas cintas de gran comicidad, la película Llegó la Escuadra, por Clara Bow; El Patriota por Emil Jeanny y finalmente, estreno de la gran producción por George Bancroft titulada: El Trueno.

Los precios que regirán son a base de veinte centavos la matinée y por la noche, treinta centavos función corrida.

Mañana, estreno de la emocionante película de divertidas escenas con muy bonitas artistas titulada: Broadway.

Broadway es la primera super película dramática lírica coreográfica que se exhibirá en Verdun con Vitafon, con muchas escenas y diálogos en español.

Para el viernes: La Fuga del Infierno.

74—7 En.

VITAPHONE LA VOZ DE LA PANTALLA
NUEVO CARTON COMEDIA
Paramount - Cantada
Revista METRO
Comedia
JUEVES
EL DOCTOR FU MANCHU
fausto
EMPRESA PARAMOUNT

HOY CAMPOAMOR HOY
2 p.m. 8 p.m.

La interesante película interpretada por Artistas de la Comedia francesa

SU ULTIMA CARTA

3.30 — 5.15 — 9.30

Estreno de la producción F. B. O. con Gertrude Olmstead y Gertrude Astor

LA MUERTE DEL AMOR

Y nuevos números por

IRUSTA FUGAZOT

que ttrminarán esta semana.

HOY ESTRENO RIALTO HOY ESTRENO

Películas de Arte - La mejor Orquesta

PECNO COMMERCIAL FILM presenta a

BETTY BALFOUR
NICOLAS KILINE
en

LA MASCOTA DEL CIRCO

Sensacional drama que relata la vida azarosa y errante de los Artistas ecuestres.

SINCRONIZACION MUSICAL por la ORQUESTA RIALTO bajo la dirección del Mtro. J. R. ACOSTA

Antes de las 5 20¢ — Despues de las 5 50¢

·RIALTO·

MAÑANA
¡DEBUT!
DEL
TRIO ARGENTINO
SPAVENTA SCALON MORALES
LOS REYES DEL TANGO
fieles interpretes del alma argentina
Exito grandioso en BUENOS AIRES - MADRID BARCELONA - PARIS
y ESTRENO de la película
CANTO APASIONADO
por NOAH BEERY y GERTRUDE OLMSTEAD

PRADO
HOY HOY
3.30, 5.30, 7.30 9.30
Medal Film Co. presenta
MARIE PREVOST
RALPH GRAVES-LITTLE BIL
EL CIRCO MALDITO
con

un drama histórico de amor pocas veces visto en la pantalla.

NUMEROS DE VITAPHONE
Miércoles Enero 8:
EL CASO DRAKE

HOY
1¼ 3¼ 5¼ 7¼ 9¼
30-40-60-20

JANET GAYNOR y CHARLES FARRELL
los grandes amantes de la pantalla en otra magna producción FOX
SU BUENA ESTRELLA
"LUCKY STAR"
Dirigida por FRANK BORZAGE
VITAPHONE LA VOZ DE LA PANTALLA
FOX MOVIETONE NEWS
CORO DE KENTUCKY
REVISTA DE MODAS - en colores
VIERNES
LON CHANEY
en
EL FERROVIARIO
ENCANTO
EMPRESA PARAMOUNT

M.E.C.D. 2016

Exíjase los legítimos calcetines
H&R
77
siempre imitados nunca igualados

GACETILLAS

TEATRO IMPERIO

Para los turnos de hoy presenta este teatro un colosal programa con las cintas tituladas Amores Principescos por Sue Carol y Barry Norton. El Pueblo que Olvidó a Dios, reparto especial. La Mujer del Infierno por Mary Astor y cintas cómicas.

Los precios para la matinée, 10 centavos y para la función de la noche, 20 centavos, pagando las damas y niños 10 centavos.

Mañana: Cuidado con las Rubias por Dorothy Revier; La Isla Redentora, por Esther Ralston; Dos Viejos Fields.

Verdes, por Chester Conklin y W. C. Domingo próximo: Cristina y La Hija del Lobo Solitario.

75—7 En.

NEPTUNO

EL CARNAVAL DE LA VIDA

Las últimas exhibiciones en Neptuno de la grandiosa producción Metro El Carnaval de la Vida, por Greta Garbo y John Gilbert, serán hoy.

El programa de la matinée o tanda contínua de 2 y media a 7 p. m., es el siguiente: El Carnaval de la Vida; Revista Paramount y Sueño de Amor por Joan Crawford y Nils Asther. Luneta, 20 centavos.

Mañana: El Fantasma Verde.

El jueves: La Fuga del Infierno, espectacular producción.

Pronto: Movietone Vitaphone.

Pronto: Spaventa, Scalon y Morales.

CINE LARA

Amalas y Engáñalas, producción especial por William Boyd.

El Navegante del Aire, bonita obra por Junior Coglan, con la divertida comedia titulada Vacaciones Divertidas y una Revista Europea Artística completa el programa de hoy en este concurrido cine y a los precios de 10 centavos niños y 20 centavos mayores desde la 1 y media p. m. a 11 y media; entre y salga cuando guste.

Mañana: El Circo Maldito.

Jueves 9: Broadway.

"Pubillones" Está en V. de las Tunas

(Por telégrafo)

V. DE LAS TUNAS, enero 6.—DIARIO. Habana. Esta noche debutará en esta ciudad el gran Circo Pubillones, que se dirigirá en seguida a Holguín y despues a San Germán. El éxito del decano de los circos cubanos está asegurado según se desprende de la alegría que puede observarse en nuestra hoy animada población, que acudirá ansiosa a presenciar los distintos espectáculos que presenta el circo.

Herrera Martinez.
Corresponsal.

CARTEL DEL DIA

TEATROS

COMEDIA.—9: Susana tiene un secreto.

MARTI.—9 y 15: El último capítulo; Las Lloronas.

ACTUALIDADES.—8: Policía sin esposa; Asueroterapia. 10: cintas cómicas; Ramona y Pepillito.

REGINA.—Matinee y noche: Películas sincronizadas; variedades musicales; cintas cómicas; Venganza minera; Sangre y Arena.

PAYRET.—9: ¡Malditas sean las mujeres!

ALHAMBRA.—Primera tanda: El Hijo de Don Juan. Segunda tanda: La Revista del 30. Tercera tanda: Buscando al nombre.

CINEMATOGRAFOS

CAMPOAMOR.—Matinee y noche: Revista de actualidades mundiales; Su última carta; La muerte del amor; presentación de los cantantes argentinos Irusta-Fugazot-Iriarte; películas cómicas.

TRIANON.—Matinee y noche: Revista de asuntos internacionales; La garza negra; cintas cómicas; presentación del profesor Onofroff; despedida del Gran Molist.

NORMA.—Matinee y noche: Cintas cómicas; Revista de actualidades mundiales; ¿Santa o Pecadora?; El anillo imperial; Emociones ocultas; cintas cómicas.

LINDBERGH.—8: Revista de actualidades mundiales; Flor de The; Más que amor; números de variedades.

LIRA.—Matinee y noche: Revista de asuntos mundiales; cintas cómicas; Berlín de noche; La Recluta;

EDEN.—Matinee y noche: Cabecitas locas; Dulce hogar; El amante del desierto.

OILMPIC.—Tarde y noche: Cintas cómicas; Revista de actualidades internacionales; El anillo imperial; La magia negra.

RIVOLI.—Matinee y noche: Cintas cómicas; Revista de actualidades mundiales; La fuga del infierno; Hembra y madre.

RIVIERA.—Matinee y noche: Revista de asuntos mundiales; variedades musicales; Emociones ocultas.

NEPTUNO.—Matinee y noche: El Carnaval de la Vida; Sueño de amor; cintas cómicas; Revista de actualidades.

UNIVERSAL.—Matinee y noche: Granja de monos; El testaferro; episodio 10 de El aviador fantasma; Calenturas colegiales.

LARA.—Matinee y noche: Revista de actualidades; Amalas y engáñalas; El navegante del aire; Vacaciones divertidas.

VERDUN.—Matinee y noche: Revista de asuntos mundiales; Llegó la escuadra; El trueno; El Patriota; películas cómicas.

IMPERIO.—Matinee y noche: Revista de asuntos mundiales; cintas cómicas; Amores principescos; El pueblo que olvidó a Dios; La mujer del infierno.

ENCANTO.—Matinee y noche: Su buena estrella; Revista de actualidades; El coro de Kentucky; variedades musicales.

FAUSTO.—Matinee y noche: Revista de actualidades mundiales; Divorcio por encargo; variedades musicales.

WILSON.—Matinee y noche: Revista de actualidades mundiales; Broadway; Blanco y Negro; La doncella del canal.

INGLATERRA.—Tarde y noche: Su vida privada; Sin dolor; Revista de actualidades universales; De hombre a hombre.

STRAND.—Tanda y noche: Cintas cómicas; episodio 9 de Estudiantiles de 1930; La senda gloriosa; Río Lento.

GACETILLAS

CINEMA FAUSTO

DIVORCIO POR ENCARGO

Douglas Mac Lean y Marie Prevost con el concurso de Johnny Arthur y Frances Lee, son los protagonistas de la admiración y magnífica producción de la Paramount Pictures, Divorcio por Encargo, que anuncia para hoy en un estreno de verdaderos atractivos, el Templo Máximo del Vitaphone y Movietone.

Sobre los méritos extraordinarios de esta obra cinematográficas, basada en una de las más jocosas y divertidas comedias del género teatral, nada que digamos tendería a realzarla por sobre las exquisiteces de su trascendencia escénica. Baste considerar la magnificencia artística de sus intérpretes y ser ésta una producción de la Paramount Pictudes, la gran casa editora, para merecer enteramente la acogida más efusiva de nuestro público, que habrá de proporcionarse en la función de hoy horas de grata complacencia y de intensa hilaridad.

Una comedia Cartoon, una Revista Paramount sincronizada y sugestivos números de Vitaphone, constituyen el programa adicional de cada turno.

68—7 En.

CINEMA RIVIERA

HOY: EMOCIONES OCULTAS, POR GEORGE O'BRIEN

En las tandas de las 5 y cuarto, 8 y cuarto y 9 y tres cuartos, se exhibe por última vez la gran producción Fox Movietone interpretada por George O'Brien que se titula Emociones Ocultas.

Completa el programa para estas tandas El Noticiario Metro No. 121 y la interesante variedad Vitaphone, Dos Rosas del Jardín Chino.

Mañana miércoles, se estrena la producción sincronizada titulada La Fuga del Infierno.

El Canto Apasionado, interesante producción interpretada por Noah Beery se estrena el jueves 9, en todas las tandas.

Los días 10, 11 y 12 se estrena la producción Vitaphone interpretada por Rod La Rocque y Billie Dove que se titula: El Hombre y la Ocasión.

Berlín de Noche, se estrena el próximo lunes, en todas las tandas.

El Fantasma Verde, producción Vitaphone interpretada por Dorothy Sebastian se estrena los días 11 y 16 en todas las tandas.

Pronto: Su Buena Estrella, producción Movietone interpretada por Janet Gaynor y Charles Farrell.

HABANERAS

(Viene de la página SIETE)

MARIA TUBAU

EN EL PRINCIPAL HOY

Función de abono.

Y de moda.

Con ella reaparece esta noche en la escena del teatro Principal la bella, menudita y muy graciosa María Tubau.

Actriz que ha sabido ganarse por completo la voluntad de nuestro público con su arte rico en matices, elegante y sutil.

Intérprete del teatro francés.

Exquisita.

Ha escogido ella misma **Susana tiene un secreto,** comedia en tres actos, original de Martínez Sierra.

El solo anuncio de la reaparición de María Tubau bastará para llenar el coliseo de la calle de Animas.

En la entrante semana la admiraremos en los recitales vespertinos.

Abierto está el abono.

Próximo a agotarse.

(Continúa en la pág. ONCE)

COLONIA Y LOCIÓN NARCISO AZUL de Mury
EXQUISITAS ESENCIAS
París.

Homenaje a Gonzalo de Quesada, el Día 9

La Institución Patriótica Columna de Defensa Nacional, celebrará el próximo día 9 del coriente un homenaje a la memoria del gran cubano Gonzalo de Quesada.

El acto se llevará a cabo en el parque situado en Calzada y D, Vedado, a las cuatro y media de la tarde.

GRATIS!
VALIOSOS REGALOS POR ETIQUETAS DE
GLORIA
FAVORITA
LECHE CONDENSADA
LECHE EVAPORADA
NUESTRAS MARCAS SON SUPERIORES EN CALIDAD, PERO NO SUPERIORES EN PRECIO. Pida al teléfono A-6015 una lista de regalos.
NICANOR FERNANDEZ
Gerente de
AMERICAN MILK PRODUCTS CORP.
Leche Pura y Sana

GACETILLAS

TEATRO PRADO

PRONTO, "LUCHANDO POR LA VIDA"

(Película Sonora)

El New York American, otro importante periódico norteamericano dice acerca de "Luchando por la Patria":

"La película más interesante que hemos visto. Ella le muestra la más fiey y vívida historia de esta gran guerra. Es un libro que los niños pueden contemplar porque ella le mostrará cosas que deben conocer y que le dará experiencia.

¡Los mejores cuadros de guerra que se han filmado! podrán ser contemplados por usted en esta dramática super producción que tiene escenas más horribles aun que las contempladas en "Por Nuestra Parte sin Novedad".

"Luchando por la Patria" debe ser vista por todos los pueblos porque es una película verdaderamente real.

Distribuida por Medal Film Co., en Cuba.

CINEMA RIALTO

MAÑANA DEBUTA EL TRIO ARGENTINO

A las constantes llamadas telefónicas, inquiriendo la fecha de la aparición del renombrado Trío Argentino, compuesto por los simpáticos artistas Carlos Spaventa, Luis Scalon y Héctor Morales, les participamos, que mañana miércoles 8, en las tandas de 5 y media y 9 y media del céntrico teatro Rialto, darán a conocer dichos artistas, parte del gran repertorio que durante los días de actuación en el expresado teatro oiremos por primera vez. Entre otras canciones, cantarán "Las Madreselvas", zamba; "Zaraza", delicioso tango que muy pronto será popularizado; "Del Infierno Adelante", canción muy linda; "Tengo Miedo" otro tango original de Luis Scalon; "La Mujer... Según la Edad" milonga cómica; y "La Cama Vacía", tango triste, creación de Luis Scalon.

Como se ve, el programa no puede ser más variado y atractivo, ésto, unido a la simpatía natural de estos jóvenes argentinos es probable que Rialto resulte chico para el día de mañana, a contar por las constantes llamadas telefónicas interesándose por el programa y las horas de su actuación.

132—7 En.

FUERTE-ENGORDA OXOIDE
1 copa de 100c.c.-½lb. CARNE FRESCA
Alimenta sin cansar su ESTÓMAGO
Sabroso • Aromático
EXIJA LEGITIMO OXOIDE
Varias veces al día
Jugo carne de 97% Extracto concentrado al 25%
PREPARADO POR
DROGUERIA "SARRÁ"
Sólo una muestra a cada persona mañana la presentación de este periódico en la Droguería Sarrá - mañana.

S. Rafael y Galiano
La Moda
A-6240 HABANA
CANOURA Y CIA.
MODELO de ARTE
Gamuza negra con charol.
Tacón alto $10.00
Tacón mediano 9.00
El mismo en Gamuza rubia con glacé oscuro. Tacón alto $10.00

HOTEL ALMENDARES AND GOLF CLUB
FIESTA DE LA SUERTE
Mañana, Miércoles de Moda
COMIDA Y BAILE
Cubierto: $3.50 por persona
Debut del célebre profesor Lucio Demare y su típica orquesta argentina, exclusiva de tangos, que constituye la atracción de la temporada, contratada para las fiestas de los miércoles y los tés de los sábados.
David and Hilda Murray presentarán mañana nuevos bailes de salón.--Esta pareja otorgará una copa de plata a los vencedores en las competencias de bailes que llevarán a efecto.
Premios especiales a las mesas de los afortunados.
Orquesta "Almendares" de ocho profesores.
Nuevos números por Restivo, solista, (acordeón)
Para reservar mesas, Otero, maitre d'hotel } Telfs. F-1110 F-1581 F-1582

M.E.C.D. 2016

Todos los miembros de la familia pasan mejor día comenzándolo con una cucharadita de este famoso laxante inofensivo y seguro.

"SAL DE FRUTA" ENO

Marca de ENO'S "FRUIT SALT" Fábrica

RADIO Y ELECTRICIDAD

A Cargo de Alberto Giró

TRASMISIONES PARA HOY

Estación C M W

Edificio DIARIO DE LA MARINA. Habana. 1000 Watts. 600 Kc. 500 Metros.

10.30 a. m.: Programa Philips Radio.

10.45 p. m.: Programa Romeo, Acevedo y Cía.

11 a. m.: Programa de La Isla.

11.15 a. m.: Programa de Los Encantos.

11.30 a. m.: Clase de Inglés ofrecida por el DIARIO DE LA MARINA, a cargo del profesor Mr. Thomas Lismore.

12 m.: Estado del tiempo y hora exacta por el Observatorio Nacional.

12.05 p. m.: Hora Radio Victor con este programa:

1—Hopak. Danza Ukraniana. Banda Rusa, dirigida por L. V. Vinchy.
2—Eugen Onegin. Tschaikovsky. S. Lemeshov, tenor, acompañado por la Orquesta de la Opera Rusa.
3—La Novia del Czar. Escena Locura. D. Sprishevskava, soprano, con la Orquesta de la Opera Rusa.
4—El Demonio. Aria de Tamara. Rubinstein. D. Sprishevskava, soprano, con la Orquesta de la Opera Rusa.
5—El Príncipe Gremin. Eugen Onegin. V. Shuslin, bajo, con la Orquesta de la Opera Rusa.
6—Segedelja. Aria. Coro de la Opera Rusa, acompañados al piano.
7—Juana de Orleans. Ha llegado la hora. S. A. Baturina, soprano, con Orquesta de la Opera Rusa.
8—Khovantchina (Moussorgski). K. L. Knijnikoff, barítono, con Orquesta de la Opera Rusa.
9—La Novia del Czar. No puede ser. A. A. Zelinskaya. Mezzo soprano con Orquesta de la Opera Rusa.
10—Sadko. Lullaby. Rismky Korsakoff. D. T. Sprihevskaya, soprano, con Orquesta de la Opera Rusa.
11—Días Después. (Pokrass). M. Sadovskaya, soprano, con acompañamiento de piano.
12—Vuestros dedos despiden incienso. A. Z. Karmalinsky, tenor, con acompañamiento de piano por A. U. Slutzky.
13—No más rendez vous. Julia Hait. M. Sadovskaya, soprano, con acompañamiento de piano.
14—Encantadoras Mujeres. V. G. Pergament. A. Z. Karmalinsky, tenor.
15—Czar Sultán. (Rimsky-Korsakfof). Orquesta Sinfónica de Londres conducida por Albert Coates.
16—Príncipe Igor. Bailable. Coro y Orquesta Sinfónica de Londres, bajo la dirección de A. Coates.

1.05 p. m.: Programa del Hotel Villaverde, de San Miguel de los Baños.

1.20 p. m.: Programa de los Laboratorios Lima, de San Antonio de los Baños.

1.35 p. m.: Programa de la Casa Wilson.

1.50 p. m.: Programa de la Casa Grande.

3 p. m.: Reseña del juego de base ball que se efectuará en Almendares Park, bola por bola, jugada por jugada.

6.15 p. m.: Programa Lima.

6.30 p. m.: Hora de Teatro Criollo a cargo de los populares artistas Otero-Sevilla, con la cooperación de la guitarrista Felina Ramos y de Lolita Zabala.

7.30 p. m.: Clase de Inglés por el profesor Mr. Thomas Lismore, ofrecida por el DIARIO DE LA MARINA.

8 p. m.: Avances de noticias del DIARIO DE LA MARINA.

9 p. m.: Concierto Radiotron, por el Cuarteto C M W.

1—Narcissus. Overtura. Schlepegrell.
2—Solo de Violoncello.
3—Capricieus Ninette. Ortha.
4—El Ruiseñor. Deujen.
5—Simple Aveu Theme.
6—Romance. Srendzen.
7—Minuetto. Bizet.
8—Scarf Dance. Chaminade.
9—Marcha Nupcial. Mendelssohn.

10 p. m.: Buenas noches.

Estación C M B D

Trasmitirá:

De 6 a 7 p. m.: Un programa a cargo del pianista señor Tomás Casanova.

De 8 a 9 p. m.:

Programa bailable por Arritola Jazz Band.

1—No puedo darte más que Amor. Fox Trot.
2—Pavo Real. Fox trot.
3—Agua me Matule. Danzón.
4—Nelly. Vals.
5—Es mi debilidad. Fox trot.
6—Te quiero. Fox trot.
7—Debajo de la mata de mango. Danzón.
8—Y tenía un lunar. Fox trot.
9—Oh Vapis. Fox trot.
10—El Manisero. Son.
11—No, No, No. Fox trot.
12—Rompiendo la Rutina. Danzonete.
13—Blue Heave. Fox trot.
14—Alma Guajira. Son.
15—Me Odias. Fox trot.
16—Testié composición del profesor Julio Arritola. (Criolla).
17—Chiquitica. Composición del Sr. Cecilio López (Tango).
18—Tus besos fueron míos. Tango.
19—Quisiera Creerte. Bolero.
20—Fox trot C M B D.

Estación C M C B

(Antes 2 O H)

Trasmitirá como sigue:
De 9 a 12 a. m.
De 2 a 5 p. m.
De 10 a 12 p. m.

Estación C M C O

J. L. Stowers. Marianao.
Trasmitirá de 10 a 12 a. m.

Estación C M X

Trasmitirá de 12 a 2 p. m. y de 8 a 12 p. m.

Estación C M C D

Trasmitirá de 11 a. m. a 11 p. m.

Estación C M B Z

(Antes 2 M G)

Trasmitirá los siguientes programas Radio Victor:

De 3 a 3.30 p. m.:
Cuarteto en Do. Partes 1 y 2.
Come Lest Us Be Joy Ful. Partes 1 y 2.
Inno al Duce, por Apollo Granforte.
Inno d Roma; por Apolo Granforte.

De 3.30 a 4 p. m.:
Carmen. Canción por Pulido.
Flores del Alma. Canción.
Agua Florda. Tango.
Esta noche me emborracho. Tango.
Ansias. Bolero.
Hojas para Baños. Son.
Martierra, por Tino Folgar.

De 4 a 4.30 p. m.: Hora Radio Victor como sigue:
Hora bailable variada.
Danzones.
Sones.
Fox trots.
Tangos Argentinos.

De 4.30 a 5 p. m.: Hora Radio Victor con este programa:
Quiero. Quinteto Mérida.
Lirio Blanco.
María del Alma. Tito Guízar.
Flor Marchita.
Nelly. Vals. Pulido.
La Ultima Copa. Tango.
A Usted qué le importa.
El Consejo.

A cargo del Trío Clásico Victor bajo la dirección del notable violinista señor Virgilio Diago.

De 8 a 9 p. m. Hora Salas; hora de música variada.

De 9 a 10 p. m.: Selecta hora bailable a cargo de la notable Orquesta cubana que dirige el profesor Romeu.

Estación W L W

428 m. 700 Kc.

6.31 p. m.: Harry Willsey y su Cincinnati Club Orquesta.

7 p. m.: Little Jack Little.

7.15 p. m.: Tony's Scrap Book.

7.30 p. m.: Sohio Program (Cleveland).

8 p. m.: The Werk Bubble Blowers.

8.30 p. m.: Around the World With Libby (N B C).

9 p. m.: Johnson y Johnson (N B C).

9.30 p. m.: Munn Bush Programa. (WAQ).

10 p. m.: AAmco. (Programa). Frank Simon, director.

1—Franch Militar. Marcha. Saint-Saens.
2—In a Monastery Garden. Ketelbey.
3—Molly On the Shore. Graigner.
4—Ever and Never. Waldteufel.
5—Soprano Solo: Elizabeth's Prayer. Tanhauser. Wagner.
6—Sabre and Spurs. Sousa.
7—Overture: Tantalusqualen. Suppe.
8—By the Waters of Minnetonka. Lieurance.
9—The Flight of the Bumble Bee. Rimsky-Korsakoff.
10—Sweethearts. Herbert.
11—Soprano solo: Ah! Sweet Mystery of Life. Herbert.
12—The Star. Rogers.
13—Pomp and Circunmstanse. Elgar.

11— p. m.: Two On the Aisle. Programa como sigue:

1—Miniature Review of Apple Blossoms. Kreisler-Jacoby.
2—Who Can Tell.
3—You Are Free.
4—The Second Violin.
5—Night Club Orquesta.
6—I'm Sailing On a Sunmbeam (It's a Great Life).
8—I'm Following You (It's a Great Life).
9—H'Lo Baby (Forward Pass).
10—I Gotta Hact You (Forward Pass).

12 m.: Paul Specht y su Orquesta en el Hotel Gibson.

12.30 a. m.: Variety Hour (Programa):

1—Instrumental Trio: San.
2—Vocal Duo: What Do I Care?
3—Banjo Solo: O Solo Mío.
4—Monologue.
5—Vocal Duo: That's Why I'm Jealous Of You.
6—Vocal Trio Heart Strings.
7—Instrumental Trio: Feelin' I'm Falling.

1 a. m.: A Selección.

2 a. m.: Buenas noches.

Estación W E A F

454.3 m. 660 Kc. New York.

8 p. m.: Songs of the Season. Gitla Ernstinn, soprano; Mary Merker, soprano; Katherine Palmer, soprano; Aimee Punshon, soprano; Alma Kitchell, mezzo soprano; Isabella Addis, contralto; Paula Hemminghaus, contralto; Jane Williams, contralto; un coro de ocho voces femeninas y Will Perry con su Orquesta.

9 p. m.: Hora Eveready, tomará parte en este programa el barítono Reinald Werrenrath.

10 p. m.: Programa bailable por la Orquesta de Harry Reser.

10.30 p. m.: Hora Radio Keith Orpheum. Robert Ripley, Lita Grey Chaplin. Wellcome Lewis, contralto; Margaret Schilling, soprano; Peter Higgins, tenor; Ken Murray y His Gang; Leo Reisman con su Orquesta.

Estación W J Z

394.5 m. 760 Kc.

7.15 p. m.: Landt Trio: interpretando este programa:
I Go Barefoot All Winter Long.
Following You.
Dixie Jamboree.
What Did You Want ot Make Love For?

8.30 p. m.: Mme. Frances Alda, famosa soprano de la Metropolitan Opera House de Nueva York, tomará parte en el siguiente programa:

1—Songs of Australia. Lithgow.
2—Clog Dance. Graiger. Orquesta.
3—Two Maori Songs. Traditional.
4—Ma Curly Headed Babby. Clutsam. Soprano Solo. Frances Alda.
5—Gumsuckers March. Grainger. Orquesta.
6—Angels Serenade. Braga.
7—Goodbye. Tosti. Soprano Solos. F. Alda.
8—Maori Fantasq. Hill. Orquesta.

9.30 p. m.: Hugo Mariani y sus Mediterráneos interpretarán los números:
Wagneria.
When It's Apple Bloson Time in Normandy.
Nocturne March.
Dancing Footsteps.
Beside and Open Fireplace.

10.30 p. m.: Programe Golden Gem.

11 p. m.: Ludovin Laurier y su Orquesta de cuerda. Programa como sigue:
Overture to Hungarian Comedy. Keler-Bela.
Selection from Thais. Massenet.
Suite Isolint. Messager.
Larghetto, from Second Syhphony. Beethoven.
Reverie. Mac Dowell.

POR SU COMPOSICION ES EL OFTALMO GOTAS BOSQUE UN PODEROSO ANTISEPTICO Y VASO CONSTRICTOR EN LAS VARIAS AFECCIONES DE LOS OJOS DONDE ESTA INDICADA SU FORMULA

OFTALMO GOTAS

HACE CESAR LA INFLAMACION, ENROJECIMIENTO, DOLOR. CONSERVA LOS OJOS LIMPIOS Y BRILLANTES.

INSTILESE 1 ó 2 GOTAS TRES VECES AL DIA.—

LABORATORIOS DEL DR. A. C. BOSQUE TEJADILLO 56.

Dr. Felipe Rivero y Alonso

ABOGADO Y NOTARIO

Chacón 25. - Teléfonos: M-1472 y A-8142

Letrado Consultor y Notario de la "Asociación de Detallistas de la Habana". Notario de los Centros "Asturiano", "Balear" y "Cafés".

ESTUDIO DE LOS DOCTORES

Manuel Fco. de Cinca — Ricardo Elizalde e Hidalgo-Gato
Angel Radillo Gancedo — Eduardo Bolívar Herrero

PROCURADORES:

Urbano E. Gómez Cádiz y Manuel Martínez Cádiz.

SUSCRIBASE AL "DIARIO DE LA MARINA"

SOCIEDADES ESPAÑOLAS

Los Electos en el Gran Foment Catalá

Celebraron entusiastas elecciones y a la hora del escrutinio resultó triunfadora la candidatura Derecnista, integrada por los siguientes señores:

Por un año, el tesorero doctor Joaquín Martínez de Pinillos; el vice tesorero por 2 años señor Luis Rodríguez, vice secretario, por 2 años señor Roberto Vernezobre; y vocales efectivos señores Enrique Pouget y Marcelino Viñas por 2 años y 1 año respectivamente en las suplencias fueron electos los señores Marcelino Albareda, Lino Muñiz, Eladio Freyre y Atilano Sanz.

Terminó la sesión con cariñosas demostraciones de los asociados para la Directiva; y fueron propuestas mociones de grandes beneficios para la enitdad que tan dignamente preside el señor Antonio Albareda quien fué honrado por la Asamblea Socio de Honor, por el amor y entusiasmo que despliega por la sociedad. Para el viernes de esta semana está señalada la toma de posesión de los nuevos directivos.

Noche Cubana en "Canarias Sport"

En el Teatro Cuba, Suárez y Corrales ofrecerá el lunes 20 de los corrientes la simpática institución Canarias Sport Club una función de honor intitulada Noche Cubana.

Se exhibirán tres hermosas cintas cinematográficas de sabor criollo una de ellas, La Maldita de la gentil actriz cubana María Luisa Santos. Habrá unos intermedios interesantes con variedades típicas cubanas, canciones y bailes del país y amenizarán una orquesta y un son que ejecutará un programa netamente criollo, pletórico de danzones, sones y danzonetes de última creación.

Promete resultar grandiosa esta función del Canarias Sport Club en cuyo éxito están interesadas las Seciones de Recreo Arte y Declamación Cultura y Propaganda de la institución, secciones que presiden eficientemente los distinguidos jóvenes Oscar Lazcano, Vicente Blanco, Ricardo Riaño y Roberto Cabezas.

Proclamados en la Colonia Palentina

Han sido electos y proclamados para integrar su Junta Directiva estos entusiastas palentinos:

Presidente, Sr. Aurelio Paredes González; Vicepresidente, Sr. Agustín Martínez de la Puente; Tesorero: Sr. Florentino Serrano Martín; Vicetesorero, Sr. Bertilio Borro; Secretario, Sr. Faustino Paredes Relea; Vicesecretario, Sr. Vicente Martín Sardina.

Vocales propietarios: Sres. Felipe González Lorenzo; Leandro de Celis; Nicolás Martín Merino; Vicente Martín de las Heras; Aquilino Fuentes; Mayorato González; Augusto Frances Merino; José Martínez de la Puente; José Martínez Barreda; Bartolomé Bilbao; Juan Fernández; Luis Puebla Vivas; Antonio de Rozas; Arsenio Mier; Eugenio Adan; Demetrio Abad; Daniel Rodríguez; Isaías Rodríguez.

Vocales suplentes: Sres. Antonio Orbay; Fabián Conde; Mario Díez; Agapito Ramos; Elías Terán; Luis Bravo.

El "Nuevo Asociado" en España Integral

Tendrá efecto el día 9 de este mes en los salones de la patriótica Asociación.

Esta fiesta tiene por objeto la presentación oficial de los nuevos asociados a los señores que componen la Junta de Gobierno, los que tienen el mayor placer en conocerlos y estrechar su mano, ya que la nota más simpática y característica de esta Sociedad, es fomentar corrientes de mútua simpatía y compañerismo entre todos los que se honran en cobijarse bajo su bandera.

Se ruega a todos los asociados no dejen de asistir a este acto, sencillo en su forma pero muy elocuente por su honda significación. Podrán apreciar ustedes de cerca el calor de sinceridad y afecto que anima la atmósfera de nuestra querida Institución.

Terminado este acto serán anotados los nombres de las señoritas asistentes que deseen pertenecer al cuadro de Declamación, creado el día 3 del actual por el Directorio de "España Integral".

Todos los presentes serán obsequiados con cerveza, y al final el señor Tomás Ríos y algunos músicos de su acreditada orquesta, tocarán las más selectas piezas de su extenso repertorio.

El Gran Baile de los Monfortinos

En la residencia del estimado matrimonio Ferreiro-López, y con motivo de la festividad de San Manuel, tuvo efecto un importante baile, al que concurrieron, en gran número, distinguidas asociadas y conocidos socios de la popular Sociedad El Valle de Lemos.

Fué en Palatino.

Entre los que acudieron a felicitar ese día a este matrimonio, figuran asimismo algunos Manueles: Manuel Quiroga Sánchez, bien conocido y entusiasta lemusino; Manuel López, de la directiva de El Valle de Lemos; Manuel Martínez, perteneciente al comercio de esta plaza; Manuel López Fernández; Manuel López López y Manolito Ferreiro.

Numerosas las damas y damitas. De las primeras, Manuela Ferreiro de López; Adelaida Martínez de López; Sara Ferreiro de Quiroga; Manuela González de Ojea; Adelaida Barreiroá Nieves Ojea de González; Elisa Saavedra de Domínguez; Lucila Miranda; Julia Pérez de García; Esperanza Montenegro; María A. de Bengochea y Teresa Armenteros.

Un grupito selecto de encantadoras señoritas: Celsa, Matilde y Carmita Ferreiro; Lola López; Rosita Domínguez; María Teresa Iglesias, Gloria y Laura Domínguez, tan encantadoras; Julia Barreiro; Margot Gutiérrez, y las hermanas Clementina y Angelita Martínez.

La Nueva Directiva del Club Tenerife

El pasado domingo se reunió la Junta General ordinaria que tenía anunciada el Tenerife Club Deportivo y de Instrucción y Recreo, en la que se dió cuenta de la labor realizada por la actual comisión de gobierno.

Se dió cuenta en dicha junta que el próximo miércoles 8, a las 9 de la noche será la toma de posesión de la nueva comisión de Gobierno que ha de regir los destinos de esta sociedad durante el período de 1930-1931.

En la memoria leída por el secretario contador, nuestro particular amigo señor Juan Clavijo, se hace resaltar la labor realizada en pro de este club, por los señores Pablo R. Presno, Francisco Sales, Miguel Roldán, Manuel Garisoain, Miguel Pascual y Rafael Piñeiro, cronistas de Sociedades Españolas de El Mundo, DIARIO DE LA MARINA, Excelsior País, Diario Español, Heraldo de Cuba y La Lucha respectivamente.

Para el acto de la toma de posesión hemos recibido atenta invitación.

La Colgadura de Coaña, terminada

La colgadura que esta sociedad donará al Centro Asturiano para adorno y señorío de su gran palacio ya está terminada y entregada en la secretaría por el señor Manuel Reguera y su distinguida y bella dama, dama cuyas manos de flor la hicieron y la bordaron.

Los que saben de este arte señorial, han dicho que la colgadura es una obra artística admirable y que será una de las piezas más delicadas que adornará los balcones del gran Centro.

La pueden ver todos los que deseen en las vidrieras de la Casa Grande, desde hoy martes.

Juntas Directivas

JUVENTUD DE VILLARES: Celebrará junta general de elecciones el día 15 del actual a las 8 y 30 p. m. en el Centro Gallego.

UNION PROGRESISTA TINETENSE: Celebrará junta directiva el día 8 del actual: a las 8 y 30 p. m.

HIJOS DEL C DE PONGA: Celebrará junta general de elecciones el día 8 del actual a las 8 y 30 p. m. en el Centro Asturiano.

NATURALES DEL CONCEJO DE ILLANO: Celebrará junta general el día 8 a las 8 p. m. en el Centro Asturiano.

HIJOS DEL A. DE TABOADA: Celebrará junta directiva, hoy, día 6 en Enna 142; a las 8 p. m.

HIJOS DEL A. DE ABADIN: Celebrarán junta directiva hoy martes 7, en el Cetnro Gallego, a las 8 p. m.

NATURALES DEL CONCEJO VILLAVICIOSA. Celegrará junta directiva, el miércoles día 8; en el Centro Asturiano a las 9 p. m.

Centro Montanes

Organiza esta sociedad para el sábado día 11 del actual, una brillante velada artística bailable, que tendrá lugar en sus hermosos salones.

La sección de cultura y bellas Artes, que preside el entusiasmo y decisión de nuestro querido amigo el joven Eugenio López, trabaja con verdadero ahinco para que esta fiesta culmine en otro brillante éxito, que agregar a los muchos que ya lleva conquistados, desde que se hizo cargo de este importante puesto.

Se está confeccionando un sugestivo programa tanto artístico como bailable, contando para lo primero con afamados artistas y la parte de baile se será confiada a una afamada orquesta.

Abrirá dicha velada la laureada estudiantina Juventud Montañesa perteneciente a este centro, que nuevamente se hará aplaudir interpretando esa noche obras de su siempre selecto repertorio.

Otros números valiosos daremos a conocer en nuestra próxima crónica, así como otros detalles relacionados con esta fiesta que nos ha prometido el señor Reguero, secretario de la sección a cargo de la cual corre la velada.

Así pues, hasta pronto.

Tienen una Junta hoy Vivero y su Comarca

En los salones del Muy Ilustre Centro Gallego, celebrará esta noche, a las 8 p. m. una junta la sección de Propaganda, para tratar la siguiente orden del día:

Lectura del acta de la sesión anterior; Movimientos de socios; Comisiones de recibos; Liquidaciones de los mismos y Asuntos Generales.

El Secretario Sr. Vicente Castelo ruega a todos los miembros de la sección su asistencia a dicho acto.

La Nueva Directiva del Club Gradense

Con mucho entusiasmo se celebró la toma de posesión de la nueva Junta Directiva del Club Gradense, en los salones del Centro Asturiano. El señor Regino López, Presidente saliente, con bellas palabras salidas de su corazón con el sentir de un entusiasta moscón, le hizo entrega de la presidencia al joven y no menos entusiasta señor Manuel Fernández, quien a su vez, también tuvo unas bellas palabras para los que lo habían llevado al puesto que pasaba a ocupar. Dijo, también, que el programa a seguir, ya todos lo sabían, que era el mismo que siempre había tenido el viejo club moscón.

Luego habló, sintiendo una gran emoción al hacerlo, el incansable don Eduardo A. López, socio de honor, que nuevamente vuelve a las luchas Gradense, ocupando la tesorería. El que desde ha tiempo viene luchando con los números, vuelve al "haber" y al "debe", poniendo en un lado los quebraderos de cabeza que entran en grandes partidas, y en el otro las gloriosas jornadas de los moscones.

Y luego vino el "amagüestu": Sidra y castañas fué el final de la toma de posesión.

Caja de Ahorros y Banco Gallego, S. A.

De orden del señor director, convoco a los señores accionistas para la Junta General Ordinaria que de acuerdo con el Reglamento Social, habrá de celebrarse en el local de esta Sociedad, en el domingo, 12 de Enero próximo, a la una de la tarde, para conocer del informe y balance que presentará el Consejo, relativo al semestre que vencerá el día 31 del actual, y acordar en vista de las utilidades alcanzadas en el mismo, el dividendo e intereses que hayan de repartirse.

Habana, 20 de Diciembre de 1929.

El Secretario,
FERMIN MENDEZ.

CURSO DE OBLIGACIONES Y CONTRATOS en el Derecho Civil y Español

Por el DR. ALBERTO BLANCO

Un libro metódico y sistemático, que pone a la disposición de alumnos y profesionales no sólo un análisis de nuestro Derecho positivo y su comparación con sus antecedentes y con los preceptos de los Códigos, sino que aborda y ofrece solución para muchos problemas y dificultades que se ofrecen en la práctica. A la par que se ofrece un concepto claro de los preceptos del Código, se advierten los errores que puede haber en ellos y la forma de subsanarlos, dentro de los principios que puedan ser llevados a la Ley actual, sin alterar su vigencia.

El volumen primero, que acaba de ponerse a la venta, se refiere a LA TEORIA GENERAL DE LAS OBLIGACIONES.

Precio de este tomo con 440 páginas en 4o. y encuadernado en tela $6.00

Obras Completas de William Shakespeare

EDICION ESPECIAL EN UN SOLO VOLUMEN

Por vez primera se ofrece en habla castellana, una traducción digna de la grandeza y gloria de Shakespeare, con la especial circunstancia de ser también una edición esmerada, de lujo y EN UN SOLO VOLUMEN. Todas sus obras han sido vertidas al español por LUIS ASTRANA MARIN, una gloria de las letras españolas y publicadas en rica impresión, papel biblia finísimo que ha permitido reunirlas TODAS completas en un solo volumen de 2.200 páginas. Es esta edición, además de la única completa y fidedigna muy apropiada para un exquisito regalo.

Precio del ejemplar en 4o. encuadernado lujosamente en piel con cantos dorados ... $10.00

JULIO 1914

Un Estudio Interesantísimo

Por EMIL LUDWIG

De todas las obras de este famoso historiador alemán, cuyo éxito ha sido clamoroso en todos los países, esta de "Julio 1914" es seguramente la de mayor emoción e interés. En ella estudia con la agudeza y penetración que le son características, las verdaderas causas de la Gran Guerra Europea, poniendo en claro muchos hechos hasta ahora desconocidos, en relación con la verdadera política seguida por los gobiernos de los países contendientes.

Precio del ejemplar a la rústica ... $ 1.00

GUERRA

Por LUDWIG REHN

Esta es otra de las obras que han conmovido a la opinión mundial, durante los últimos meses, con su relato interesantísimo y emocionante, no de la política y causas de la guerra, como "Julio de 1914" sino de las escenas de las trincheras, de los campos de prisioneros, de los países devastados y de la desolación que se sembraba por doquiera. Es n relato vívido y real, que pone de relieve los humanos sentimientos y los humanos dolores.

Precio del ejemplar, a la rústica ... $1.00

COMO INTENTE SALVAR A LA ZARINA

Por SERGIO MARKOW

Un libro en el que se ofrece la verdadera historia del fin de la familia de los Zares y muy especialmente de la Zarina, por la que el autor sintió deseos de sacrificarse. Este es otro de los libros modernos que han llamado la atención del público europeo y americano, habiéndose agotado ya varias ediciones.

Precio del ejemplar a la rústica ... $ 1.00

ALMANAQUES PARA 1930

ALMANAQUE BAILLY BAILLIERE. Pequeña Enciclopedia de la vida práctica. Contiene datos estadísticos y reseña histórica de los acontecimientos del año, más otros datos de interés en el hogar. Además es una Agenda puesto que cada día tiene un espacio en blanco para hacer anotaciones ya sea de acontecimientos pasados, ya de lo que hay que recordar.

Precio del ejemplar encuadernado en tela ... $0.60

ALMANAQUE HISPANO AMERICANO. Contiene, como todos los años, abundante y selecto material literario, especialmente de autores hispano-americanos, más anécdotas, chistes, datos astronómicos, etc.

Precio del ejemplar a la rústica ... $0.50

LA MODERNA POESIA

Obispo 135. Apartado 605. Teléfono A-1171. Habana

CERVANTES

Galiano 62. Apartado 1115. Teléfono A-4958. Habana

Aplíquese estos emplastos y olvídese del dolor

LOS EMPLASTOS PARCHES POROSOS DE ALLCOCK

dan probado ser una bendición para las personas que padecen de dolores de espalda y cintura, dolor al pecho, lumbago, ciática, reumatismo y muchos otros.

Doquiera que haya dolor o congestión, los Emplastos porosos de Allcock traerán alivio. Insista en el nombre "Allcock" para obtener el parche original (perfeccionado) 80 años de éxito. Pídalo en farmacias y droguerías.

Instrucciones con cada parche.

PROCEDENTES DE CAMAGUEY Y STA. CLARA FUERON TRAIDOS AYER TREINTA PENADOS

El Supervisor de Impuestos de la Secretaría de Hacienda regresó ayer de Cienfuegos. (Viajeros de la Terminal)

EL DR. CLEMENTE VAZQUEZ BELLO

En el tren Expreso Limtiado llegó procedente de Santa Clara el doctor Clemente Vázquez Bello Presidente del Senado y del Partido Liberal, a quien acompañaba el doctor Salvador García Ramos vice-Presidente de aquel Consejo Provincial.

TREINTA PENADOS A PRESIDIO

Llegaron en el tren Expreso Limitado, procedentes de las cárceles de Camagüey y Santa Clara, treinta penados condenados por aquellas Audiencias a varios años de prisión en el Presidio Modelo. Entre los penados que llegaron figuraba José Sanz Hernández reo que fué de Muerte y al que se le conmutó la pena por la de "Cadena Perpétua". Eran custodiados por diez soldados al mando del cabo señor Pedro Amores. Fueron trasladados a la Cárcel hasta tanto se ordene su remisión al Presidio Modelo.

EL SR. TIRSO MESA

Después de haber atendido distintos asuntos en Santa Clara regresó de dicha Ciudad, el señor Tirso Mesa, que fué recibido en la Terminal por un grupo de amigos.

EL SR. IGNACIO BEGUIRISTAIN

Procedente de Sagua la Grande, llegó en el tren directo el señor Ignacio Beguiristain Presidente de la Cámara de Comercio de aquella Villa. Fué recibido en la Terminal por un grupo de amigos.

ARTURO BENGOCHEA

Procedente de Cienfuegos, llegó en el tren directo el doctor Arturo Bengochea Catedrático de la Universidad Nacional, el que ha pasado las festividades de Pascuas y Año Nuevo al lado de sus familiares en aquella Ciudad.

EL PRESIDENTE DR. ALBERTO ARAGONES

En el tren directo regresó de Cienfuegos el Representante doctor Alberto Aragonés, que pasó las fiestas de Año Nuevo en aquella Ciudad.

ROBERTO PEREZ LARA

Procedente de Ciego de Avila llegó en el tren Expreso Limitado, el señor Roberto Péreze Lara Presidente de los Populares en la Provincia de Camagüey. Un cariñoso recibimiento le fué tributado por varios amigos y correligionarios.

EL DR. CARLOS FORTUN

Regresó a Remedios en el tren directo el doctor Carlos Fortún Registrador Mercantil de aquella localidad.

TREN DE CIENFUEGOS

Llegaron en este tren Adolfo García, Amado Minalés Jr., Jorge Iglesia, Lucio Guerra F. A. Gamboa y señora, A. García y familia.

EL CORONEL QUERO

Procedente de Cienfuegos llegó en el tren directo el Coronel José M. Quero Supervisor de Impuestos de la Secretaría de Hacienda.

TREN DE CAIBARIEN

Llegaron en este tren de: Sagua la Grande Juan de la Cruz y señora Marina Ruiz; de Remedios Tomás Ampudia, Doroteo Blanco; de Caibarién Juana Pedroso de Sierra y la bella señorita Inés María Sierra; de Matanzas el Senador doctor Horacio Díaz Pardo; de Camajaní Roberto Leyva y Roberto Torres.

TREN A CAMAGUEY

Salieron en este tren a: Cárdenas José López Hernández y señora, Francisco Argüelles Administrador de la Aduana de aquel puerto; a Chambas Josefina de la Flores; a Sagua la Grande José R. León; a Santa Clara la señorita Candita Alvarez, Estrella Morell, Elvira San Felix; a Placetas José R. Camejo; a Remedios B. E. Carvallo; a Morón Lorenzo Cardo; a Manguito Jesús Cruz.

TREN EXPRESO LIMITADO

Llegaron en este tren de: Sancti Spíritus Luis Ramírez y familia, Angel Souto y Tomás Benítez, el doctor Pedro Morales y señora; de Santiago de Cuba Carlos Arias, el doctor Pedro Ortiz, de Morón el Representante Julio C. del Castillo, Patricio Ballester; de Nuevitas Manuel Ugarte jr. de Ciego de Avila Alonso Ampudia y familia, Roberto Pérez Lara; de Camagüey el doctor Enrique Artola, José Luaces Aguiar jr., de Cárdenas el Teniente Ladislao Valido; de Sagua la Grande Eduardo García Mendoza de Placetas Juan Pujol.

EL SR. FRANCISCO ARGUELLES

Salió para Cárdenas en el tren directo el señor Francisco Argüelles administrador de la Aduana de aquel Puerto.

El Coronel Carlos Machado.— Ayer tarde en el tren directo regresó de Bayamo el Coronel Carlos Machado Morales líder de la Mayoría en la Cámara Baja, después de haber asistido a la Exposición Ganadera allí celebrada. Lo acompañaban su activo secretario particular Sr. José García del Barco, el doctor Rodríguez Cáceres y el doctor Clodoaldo Arias. Numerosos amigos lo esperaban en la Terminal.

Un herido.— Procedente de Río Cauto, fué traído por su hermano Angel el menor Armando Urquiza, el que encontrándose cortando un arbol en una finca de aquel lugar, se le fué de las manos el hacha con la que efectuaba su labor produciéndose una grave herida. Fué trasladado a la Policlínica Nacional para atender a su curación.

Alberto Meneses.— Ayer tarde salió para Bayamo con el fin de efectuar un recorrido por distintos lugares de la Provincia de Oriente el señor Alberto Meneses. Fué despedido en la Terminal por varios amigos.

Dos penados conducidos.— Ayer tarde fueron traídos procedentes de Pinar del Río por los soldados Juan María Suárez y Octavio Sixto Valdés dos penados nombrados Antonio Ojeda y José Martínez, que cumplirán condena en el Presidio Modelo. Uno de ellos se encuentra procesado en un asesinato perpetrado hace poco por un individuo conocido por Tingo. Fueron trasladados a la Carcel.

Tren a Santiago de Cuba.— Ayer tarde salieron por este tren a: Santa Clara Armando Machado, el doctor Concepción Jover, las señoritas Clara, Celestina y Carmen Jover José González, F. Suárez, Ramón Campo, Julio González; Pedro Rodríguez Julio Fernández; José M. Ruiz; a Camagüey: Mario Boza; a Santa Clara también Agustín Martínez, Arcadio Camaño, Felipe Echemendía; a Santiago de Cuba Antonio Sánchez Aranda; a Río Cauto Alejo Menéndez; a Central Limones Jorge Masdeu; a Cruces el doctor Julio Jover y señora; a Cienfuegos Francisco Arango y señora Rafael Pérez a el Perico Ramón García, el doctor Ernesto López y familia; a Matanzas Eduardo Montalvo, Pilar López de Briñán, Francisco Ramírez; a Central Santa Marta el doctor Raul Menocal y Sova; a Jaruco el Coronel Morales Broderman; a Central Ella el doctor Rafael Alvarez; a San José de las Lajas; José Angel Tornido a Sagua la Grande el doctor Ramón Palma, Presidente de los Populares de aquel lugar a Hato Nuevo el Teniente Valido Pérez; a Niquero el doctor Angel Serrano.

La señora Tomasa Secada.— Ayer tarde llegó procedente de Jovellanos la distinguida señora Tomasa Secada, madre política del Representante doctor Alejandro Rodríguez Cremó, que acudió a la Terminal a recibirla.

Tren de Caibarién — Llegaron ayer tarde en este tren de Cienfuegos: Ricardo Lloveres; de Cárdenas José Hernández; de Colón Pedro Olivero; de Cienfuegos Cecilio Ruiz de Zarate; de Matanzas José Díaz; de Los Arabos Juan José Chegi; de Cienfuegos Alfredo Lewis; de Cruces uis Cuevas Bustamante; de Cienfuegos Lel doctor Eladio Bacallao y señora; Gonzále Ordext; de Caibarién Francisco Conde; de Sagua la Grande Francisco Arana; de Caibarién Petricia Suárez; de Santo Domingo José Manuel Mesa, y señora; de Sagua la Grande Consuelo Rolta de Central Mercedes la señora Otilia Fernández y su hijo uis; de Santo Domingo Julia Rivero; de Cárdenas Guillermo Iglesias y familia; de Encrucijada Aida Alvarez, Amparo García; de Calimete el doctor Adalberto Rivera y familia, las señoritas Sánchez; de Matanzas el doctor Ponte Rodríguez; de Sagua la Grande Gumersindo Sánchez, Isidoro Muñoz Touriño y familia.

El doctor Gerardo Maidique — Anoche en el tren Expreso Limitado, regresó a Ciego de Avila el doctor Gerardo Maidique Alcalde Municipal de aquella localidad que fué despedido en la Terminal por un grupo de amigos.

Tren Expreso imitado.— Salieron anoche en este tren a Santiago de Cuba Wilfredo Jiménez y señora; a Holguín José Suárez y señora; a Ciego de Avila la doctora Flor María Gómez, el doctor Manuel de la Torre y señoro; a Santiago de Cuba Ramón López y señora, Alberto Fas; a Holguín Joaquín Perea y señora a iego de Avila el doctor Enrique Morgado y familia; al Central Baguanos Edgard Francis; a Santiago de Cuba la señora Willy May de Arnas e hija; a Trinidad la señorita Ulda Mañas y Consuelo Barceló; a Santa Clara Pedro Rodríguez; a Camagüey Carlos Suárez; a Santa Clara el Teniente Pérez Valdes a Camagüey Antonio Soto; a Sancti Spíritus el Senador Manuel Martínez Moles y familia y su sobrina Alicia; a Central an Agustín R. Rodríguez; a Nuevitas el doctor Alberto Monte y señora.

Tren a Cienfuegos:— Salieron anoche en este tren el doctor Federico Laredo Bru Joaquín Claret Angel Betancourt la señora María del Sol viuda de Quiñones, el doctor Sánchez de Fuentes; Hortensia López; Mimí Aguirre, Berta Arce, Enrique Fernández, Eloy Sardiñas, Juan M. Blanco.

El Sr. Agustín Verdeja.— Anoche en el tren directo regresó a Sagua la Grande el señor Agustín Verdeja Representante de la fábrica de Cerveza "La Tropical" en aquella Villa, después de haber atendido asuntos de negocios en esta Capital. Fué despedido en la Terminal por un nutrido grupo de amigos.

Manuel Gómez Suárez, de 35 años y vecino de Damas 36, fué asistido en el Primer Centro de Socorro, de contusiones en la región dorso-lumbar izquierda. Dijo el paciente que viajaba en el ómnibus 514 de la empresa Cuba, y al llegar a Zulueta y Dragones y requerir al conductor porque no había detenido el vehículo cuando se lo ordenó, lo maltrató de obras.

SE LE HARA HOY LA AUTOPSIA AL BUZO

Un menor ha desaparecido de su domicilio desde hace días

Actuó ayer, durante la guardia diurna el juzgado de Instrucción de la Sección Tercera a cargo del licenciado Potts, Secretarios señores Maestri, Armisen, Melian y Potts.

Hoy, por haber terminado ayer el período de vacaciones de Pascuas, actuarán los cinco juzgados de Instrucción de la ciudad.

HOY LE SERA PRACTICADA LA AUTOPSIA

Hoy en el Necrocomio le será practicada la autopsia al cadáver del infeliz buzo Sr. José Luis de las Casas que pereció ahogado al buscar en cumplimiento de una orden del juzgado de Instrucción de la Sección Primera, un saco que arrojaron al mar dos individuos que se supone lo sustrajeron del vapor Fort S. Pablo.

HOY SE RESOLVERA LA SITUACION

Hoy al cumplirse las setenta y dos horas de su detención, resolverá el juez de Instrucción de la Sección Cuarta, Licenciado Saladrigas, la situación de Manuel García García, y Simón Rodríguez Rodríguez detenidos desde el día cuatro del actual, por el homicidio de Francisco Rodríguez, hermano de Simón, muerto a tiros por Manuel García en el alambique de S. Pedro 3. La Policía Judicial y la Secreta rendirán informe acerca de este hecho de sangre.

EN LIBERTAD

Por haberle acusado el señor Juan Hernández dueño del almacén de calzado "El Toro" del hurto de 53 pares de zapatos valuados en $120, fué detenido Vicente González Quintela de Suárez 2. Quedó en libertad por no comprobarse su participación en el delito.

ROBO

Denunció a la Policía la Sra. Dolores Digón Díaz de Cienfuegos 39, que estando durmiendo, sintió que le enfocaban con una linterna, y al despertar y gritar, huyó un individuo que en la huída abandonó un paquete con ropa que había sustraído de su habitación, llevándose solamente dos relojes, que aprecia en 88 pesos.

UNA CAIDA

Al caerse en la escalera de la casa Alvarado, 5, la señora Etelvina Rodríguez, sufrió la fractura de la décima costilla derecha y contusiones en todo el cuerpo. Fué asistida en el centro de socorro de Arroyo Apolo.

QUERIA COBRAR UN CENTESIMO ALTERADO

En la Dirección de la Renta de Loterías, se presentó ayer el menor Antonio Cabrera de la Rosa, de 15 años, y vecino de Batista, 12 y G, pretendiendo cobrar un centésimo que decía estaba premiado en $500. Examinado el centésimo tenía alterada una cifra. Declaró el menor que se lo había entregado un polaco dándole él en cambio una hoja de billetes y $2. Fué entregado a sus familiares por ser menor de 16 años.

ARROLLADO POR UN AUTO.

En Macéo entre Lealtad y Escobar fué arrollado por el auto 9298 que conducía el chauffeur Francisco Leopoldo Hernández, de S. Nicolás 14, Mario Inchaustegui Tabio, de 14 años de edad y vecino de Cuba 71, que sufrió graves contusiones en todo el cuerpo. Fué asistido en Emergencias. El chauffeur quedó en libertad por estimarse casual el hecho.

INTOXICADA

Por ingerir unas píldoras después de haber tomado un vaso de leche, sufrió una grave intoxicación de la que fué asistida en la casa de salud Concepción Arenal, de Hijas de Galicia, Engracia Rodríguez, de Gros 32 en Santos Suárez.

DESAPARECIO EL MENOR

Dió cuenta a la Policía el señor Santiago Respet Lafferandi, vecino de Quiñones 70, que su menor hijo, Santiago, de 14 años de edad, falta de su domicilio, temiendo le haya ocurrido alguna desgracia.

INTENTO DE ROBO

En la casa San Ignacio 86, domicilio del señor Sebastian Rodríguez Hernández, violentaron la puerta con intención de robar, no sustrayendo nada. El vigilante 264, detuvo y presentó al juzgado de guardia diurna a José Bequé Bequé de la raza de color, vecino de Bélgica 9, acusándole de ser autor del intento de robo. Fué remitido al Vivac.

El menor Rafael López García, de 5 años y vecino de Corrales 91, fué asistido en el Primer Centro de Socorro, de lesiones menos graves en distintas partes del cuerpo, las cuales sufrió al ser arrollado frente a su domicilio por el auto 39261, que era manejado por Manuel Buldris y Buldris.

¿TOSE? PRUEBA GRATIS ALQUITRAN Legítimo de PINO POR SARRÁ

Sólo una muestra a cada persona mediante la presentación de este periódico, en la Droguería Sarrá, mañana.

M.E.C.D. 2016

USTED TOSE

Su catarro se hace crónico

Debe usted cuidar su pecho enfermo.

FIMOL BUSTO es el defensor de los pulmones

LOS POPULARES POSTULARAN DESPUES QUE LO HAGAN LOS DEMAS PARTIDOS

Los conservadores que protestan y el Dr. Cabada someterán el problema al Jefe del Estado. Esperan de él una solución

INFORMACION GENERAL DEL MOVIMIENTO POLITICO

Carmelo Urquiaga tiene 5 puestos de los 14 del ticket, para pactar con los Marianistas. En la Asociación Cívica, ayer

Durante el día de ayer han estado reunidos con el doctor Juan M. Cabada, Presidente del Partido Conservador, los catorce Presidentes de Comité Ejecutivos Municipales de la Habana, quienes desean que se haga amplia la candidatura del Partido en esta provincia, llevando al doctor Gonzalo Alvarado, a Cabanas, a Miguel de León, a Borges y otros candidatos que proporcionarían una votación muy apreciable al Partido. Entre ellos y con la anuencia del doctor Cabada, se acordó ayer por la tarde, visitar al General Machado en estos días y pedirle que actúe él como árbitro en la cuestión, ya que la Habana ha sido la única provincia en que hasta ahora no se ha contado con su parecer para aunar voluntades y limar asperezas que el Presidente hábilmente ha borrado en las demás provincias.

SUSPENDIDO EL ALMUERZO A LOS JEFES DE LA SECRETA

Los señores Román Pérez y Ramón Castellanos, organizadores del homenaje que hoy iba a tributársele a los señorts Comandante Trujillo, Cecilio Soto, y Saul Herrera, lo han suspendido por motivos ajenos a su voluntad. Indican que las personas suscritas pueden recoger el importe del cubierto abonado.

LA ENFERMEDAD DE OCTAVIO CESPEDES

Desde hace dos días, guarda cama, por una molesta enfermedad, que afortunadamente no es grave, el señor Octavio de Céspedes, señalado por los Comités de la Habana, insistentemente, para la próxima postulación de Representantes.

EL ALMUERZO A LOS LIBERALES DE GIIINES

Los señores Juan Pérez López y Manuel González Regálado, han organizado un brillante programa de los festejos en honor del doctor Rafael Zervigón, que se realizarán en Giiines el día 12, inaugurándose el Círculo Liberal de aquella Villa. Hablarán en esa fiesta los doctores Felipe González Sarraín, Guás Inclán, Giordano Hernández, Ernesto Menció, Gustavo Gutiérrez, Pedro Pablo Echarte y Carlos Marquez Sterling. Asistirá el Gobernador señor Ruiz.

LAS PROCLAMACIONES DEL COMITE DE LA PUNTA

El seuor E. Viñer, Secretario del Comité de la Punta, del Partido Liberal, nos participa que ha sido proclamado por el Comité Ejecutivo de aquel barrio la candidatura del doctor Néstor G. Mendoza para Representante por la Habana.

LAS ADHESIONES AL ALMUERZO EN HONOR DEL DOCTOR ZAYDIN

Durante el día de ayer el señor José del Junco, Pagador del Senado, ha recibido numerosas adhesiones al almuerzo que se efectuará en La Polar el día 25 de este mes, sábado y que promete ser un acontecimiento político de importancia. La Comisión organizadora ha invitado al señor Presidente de la República al mismo y el homenaje será brindado por el senador Lorenzo Fernández Hermo, de palabra fogosa.

EL MOVIMIENTO DE LOS ASPIRANTES POR EL PARTIDO POPULAR

Los elementos populares están barajando los nombres de los posibles candidatos de su tiket en esta provincia, aunque ya parece un acuerdo inviolable, que dicho partido será el último en realizar sus postulaciones. Hasta ahora se afirma que en dicha candidatura irán los candidatos a Representantes siguientes: Dr. Carmelo Urquiaga, doctor René Acevedo, doctor Juan M. Alfonso, Miguel de Miguel, Miguel A. Campos, Armando Leret, Miguel Lloret, Pablo Carrera Justiz, Francisco Cuéllar, Arístides Pérez Abreus, Carlos Jiménez de la Torre, Juan Bruno Zayas, Eduardo María Miranda y José Claro Bejarano. También suenan los hombres del doctor Oscar Zayas, de Cheo Guillén y del señor Félix Ayón. Y si se concierta una alianza con los elementos del Marianismo en la Habana, se piensa en los señores Santos Jiménez y Félix Granados. Pero se habla de que existe tal unión entre los populares, que el doctor Urquiaga ha recibido un voto de confianza para disponer de cinco de los puestos de los catorce que forman la candidatura, para realizar cualquier pacto.

LA ASOCIACION CIVICA

En casa del viejo liberal Abelardo González Gamos, se constituyó anoche el Comité de San Nicolás de la Unión Cívica, asistiendo los señores G. García Bell, H. Torrens, J. Rosés, G. Sánchez, F. Morales, E. Baró, S. Paez Zamora, D. Salazar Ramos, J. Cabrera y otros. Resultó electo Presidente el señor González Gamos, que cuenta con mucha fuerza en aquel barrio. Después se pronunciaron elocuentes discursos, exaltando los merecimientos que para ser postulados tienen los señores Joaquín Masip y Carlos Márquez Sterling.

OBTENGA MAS GOCES *con un cuerpo sano*

Añada años a su vida, goce las delicias que proporciona un cuerpo joven y sano. Deje que sus ojos brillen, que sus mejillas muestren el color natural de la hermosa salud.

Esas toxinas que traidoramente existen en nuestros cuerpos, debilitan la salud, dañan los organos vitales y traen consigo enfermedades y vejez prematura.

Librese de estas toxinas por medio del APERITIVO-SELTZER DE TARRANT. Le gustara muchisimo esta burbujosa bebida mineral y apreciara Vd. su excelente valor medicinal. Nada limpia ni purifica las vias digestivas tan completa y agradablemente como una cucharadita de APERITIVO-SELTZER DE TARRANT en un vaso de agua.

Por casi 90 años los mas expertos doctores han recetado esta perfecta combinación de sales efervescentes como remedio rapido y sencillo para toda clase de enfermedades biliosas, acidez de estomago, estreñimiento, indigestión, reumatismo, debido a acidez, fatiga, dolores de cabeza y estado febril.

Obtenga una botella de su farmacia y vea cuanto mejor se siente aun despues de la primera prueba.

Aperitivo-Seltzer de Tarrant

Pidanos Una Muestra Gratis

Tarrant Co., 1 Hudson St., Neuva York N. Y.

Nombre .....

Calle .....

Ciudad .....

Junta Sufragista

El Partido Nacional Sufragista ha citado a las afiliadas, para que concurran a la Junta General que se celebrará el miércoles 9 del actual, a las cinco de la tarde, en la calle de San Ignacio No. 50, esquina a Lamparilla, con el fin de acordar la cuota que tendrán que abonar las asociadas en lo sucesivo.

Peligro! EL DR. FU MANCHU llega el Jueves al FAUSTO

HABANERAS

(Viene de la página NUEVE)

YIYINA DE CARDENAS

EL RECIBO DE AYER

Yiyina de Cárdenas.
Lindísima señorita.

Un recibo tuvo ayer, en horas de la tarde, celebrando su compromiso con el distinguido joven Adolfo Arenas.

Rodeada se vió del grupo de sus mejores y más queridas amigas en la elegante residencia de sus padres, los distinguidos esposos Manuel de Cárdenas y Piedad Zamora, en el Reparto Kohly.

No faltaban en torno a la ideal Yiyina las tres predilectas de su afecto.

María Cervantes.
Consuelito Boullosa.
Conchita Blanco.

Entre las muchas flores llegadas a sus manos quiero hacer mención de las que procedieron del jardín **El Clavel**, ya en cestos, ya en cajas.

Una caja de azucenas y dalias, de Gloria Jaime, un cesto de calas y dalias, de Billie y Bernardo, una caja de dalias y gladiolos, de Dulce María Chacón de Salas, una caja de dalias ambar, de la señora de Jorge Hernández, una caja de gladiolos y dalias, de Ramón María Alonso y una caja de dalias blancas, de la señora Machado de Montes.

Del aristocrático jardín **Milagros** eran otras muchas y bellísimas flores.

Con la firma del renombrado jardín de Prado llegaron los siguientes obsequios florales a poder de la señorita Cárdenas:

Una caja de dalias, **Marianita Seva** de Margot Díaz; una caja de dalias **Comtesse Marie Louise**, de las señoritas Castro; una cesta de dalias crisantemos blancas, de Antolín de Cárdenas y familia; una caja de rosas, **Catalina Lasa**, del señor Basarrate y una caja de dalias y nardos, de la señora de José Cadenas.

Otras flores más, enviadas desde **El Fénix**, la Casa Trias, y algunos otros jardines.

Muy felicitada Yiyina.
Como se merecía.

ALMANAQUE SOCIAL

Un número celebradísimo.
El de Enero.

El mejor, desde la fundación del **Almanaque Social**, de los que han aparecido mensualmente.

Reciben por ello los plácemes de sus numerosos lectores los dos cronistas tan queridos Eduardo Cidre y Julio de Céspedes.

Asegurada tiene ya su vida próspera la novel revista que establece desde este número de primero de año nuevas secciones y mejor factura.

Impresa está toda en papel cromo.

Y seguirá así en lo adelante.

De cuanto trae de interés el **Almanaque** como corolario o resumen de nuestra vida social anotaré la historia que hace, muy exacta, muy cuidadosa, de nuestros clubs más distinguidos.

Lindos dibujos de Cañas y de Rodríguez señalan las cuatro estaciones del año con unos hermosos párrafos de Osvaldo Bazil al pie.

Siguiendo a cada dibujo los meses correspondientes a la Primavera, Verano, Otoño e Invierno, con los retratos de las señoritas Alicia de Cárdenas y Morales, Otilia Morales y Bachiller, Alicia Martínez y Fonts, Estela Santeiro y Rodríguez, Lelia León y García, Clarita Suárez Rivero, Esperancita Bernal y Bernal, Bebita Vignau, Sarita Castro, Lucerito Weiss, María Madrazo y Malvina Arnoldson.

Las páginas sobre modas, con las últimas creaciones de Jean Patou, y las de las novias son dignas del mayor encomio.

Aparecen también en este número los cinco niños de la Suerte de Navidad, los triunfadores en el original concurso llevado a cabo con tanto éxito; Ana María Guasch y Bascuas, Olga Bosque y Fernández, Josefina Reyes y Hernández, Luisito Bay y O'Farrill y Ricardo Zorrilla y Armenteros.

Es algo digno de conservarse este número de Enero.

Por todo lo expuesto y porque, además, contiene interesantes artículos sobre frivolidades y cuentos que tanto interesan a la mujer.

Un triunfo completo.

Definitivo.

MARIA TERESA COMELLAS

Interesante junta.
Celebrada el sábado.

Fué de la Asociación de Antiguas Alumnas del Colegio María Teresa Comellas.

Hubo un acto de concierto.
Breve y selecto.

La señorita Marta Azpiazo tocó al piano dos piezas admirablemente interpretadas y la señorita María Gómez Terga cantó el vals **Danubio Azul** con exquisito gusto.

Se distinguió en sus recitaciones Pablo Medina tanto como con sus cuentos Julio Gómez.

Presidida estuvo la reunión por la distinguida señora Zoila Jorge de Medel.

Un gran baile en el hotel **Royal Palm** prepara la Asociación de Antiguas Alumnas del Colegio María Teresa Comellas.

Será el sábado.
De invitación.

DOMINGO IRISARRI

Restablecido por completo.
Domingo Irisarri.

Esposo de la señora Teté Ferrer y Rabasa, hija del distinguido hacendado de Cienfuegos, y caballero muy cortés y muy amable, señor José Ferrer.

El señor Irisarri sufrió la operación de la vesícula biliar en la Clínica de la Asociación Cubana de Beneficencia.

Practicada felizmente.
Con mano segura.

La llevó a cabo, desplegando toda su habilidad y maestría, el distinguido doctor Ricardo Núñez Portuondo.

¡Enhorabuena!

DISTINGUIDAS VIAJERAS

Rumbo a la Habana.
Por la vía de Nueva York.

Salió el sábado de París una encumbrada dama, la Condesa de Revilla de Camargo, a la que se espera en esta sociedad con vivos deseos.

Dos viajeras más.

De vuelta a Cuba.

Son la señora Seida Cabrera viuda de la Torre y su hermana tan gentil y tan interesante Lydia Cabrera.

Lydia ha obtenido las mejores calificaciones en sus exámenes de fin de curso en el Louvre.

SOFIA GARCIA CASTRO

Un accidente.
Por extremo sensible.

Ocurrido a la gentil y graciosa señorita Sofía García Castro y Cantero.

Hija adorada del señor Faustino García Castro y su distinguida esposa Sofía Cantero.

En su casa.

De modo casual.

Sufrió dicha señorita la fractura de la muñeca izquierda, siendo asistida, desde el primer momento, por el reputado doctor Gustavo de los Reyes.

Hállase ya muy mejorada.
En vías de restablecimiento.

ARPA Y FLAUTA

El concierto de hoy.
A las cinco y media de la tarde.
Lo ofrecen Marcel Grandjany, arpista, y René Leroy, flautista.
En el Auditorium.
Con un gran programa.
Interpretarán a Bach, Hummel, Widor, Zabel, Pillois, Faure, Chaminade, entre otros grandes compositores.

La tercera parte, de las cuatro del programa, es un solo de arpa.

Otro concierto el viernes.
Para despedida.

SPAVENTA

Su función de honor.
Y de despedida.
Maravilloso el programa.
Véalo el lector en la página de teatros.
Es extensísimo.
No puede ofrecerse nada más completo, más acabado, más ameno.

Entre los números de variedades figura el trío Spaventa Scalon y Morales.

Debutan el 8 en Rialto.
Cantan el 9 en Martí.
Estrenarán dos tangos.

Spaventa dejará oir, por primera vez en Cuba, «Granito de Sal», con acompañamiento de guitarras.

Actúa Regino López.

Canta «Rigoletto» la señorita Panadés.

Carmen Tomás, Adria Delort, María Conesa, Carmita Ruiz, Blanca Bárcena, toman parte especial.

Y del Llano.
Y Muñiz.
Y Juanito Martínez.
Un desbordamiento.
Lo nunca visto.

LA SEÑORA DE RIVERA

Operada.
Con el mejor éxito.

Así se encuentra la señora Mercedes Alvarez Flores de Rivera en la gran Clínica de Bustamante.

Operación de la apendicitis que practicó con su maestría habitual el eminente doctor Nogueira.

Su estado es satisfactorio.
Mejorando por momentos.

Enrique FONTANILLS

Regalos Para Bodas

Nuestras vitrinas y salón de exposición le ayudará a elegir el regalo que usted desea. Todo con el sello de distinción y calidad de la

Joyería "El Gallo"

San Rafael e Industria. Teléfono A-2738.

Dr. José Comas Folch

ExAyudante del Dr. Asuero
MEDICINA Y REFLEJOTERAPIA
Con la técnica que usa el doctor Asuero
NEPTUNO 172, de 3 a 6 p. m. TELEFONO A-9056
CONSULTA Y APLICACION $10.00

NOTA:— La técnica del Dr. Asuero sigue siendo con estiletes, solamente y NO con corrientes eléctricas, quedando advertido el público del verdadero método del doctor Asuero.

ANUNCIESE EN EL "DIARIO DE LA MARINA"

HOJAS SEDICIOSAS FUERON OCUPADAS

Un registro de la P. Secreta en el periódico La Caricatura

DIVERSAS DENUNCIAS

Un extranjero indeseable ha sido remitido al "Máximo Gómez"

El Sub-Inspector Marcos Pereda Rivero, de la Policía Secreta, practicó ayer un registro en las oficinas del periódico "La Caricatura", por mandato del Juez de Instrucción de la Sección Segunda, hallando en ellas los documentos siguientes: una hoja impresa en la que se excita a la rememoración del primer aniversario de la muerte del estudiante Julio Antonio Mella, el día 10 del presente mes; una carta de los doctores Alejandro Vergara, Juan Rodríguez Pintado, Antonio Pita, Eduardo Pérez Odio; hoja titulada "Entrefiléts" y un manifiesto titulado "Persecución Policíaca contra el Movimiento Obrero". Dichos documentos fueron enviados al Juez de la Sección Segunda.

EXTRANJERO INDESEABLE

Ha sido remitido al "Máximo Gómez" el extranjero Yebra Pérez, que será expulsado por indeseable.

LAS PRENDAS DE UNA HERENCIA

El señor Arturo Mederos, vecino de Serrano 87 en Santos Suárez, denunció a la Secreta, que al fallecimiento de su suegro, el señor Mónico Hernández Morales, éste dejó prendas por valor de $1,300 en poder de la viuda nombrada Concepción Marquetti, que ella nunca quiso entregar a sus herederos, entre los que se halla su esposa nombrada Ramona Mercedes Hernández. Pero que su suegra también falleció el 16 de Diciembre pasado y que de las prendas en cuestión se han apoderado Eufemio Alfonso y José María Pidra, sin querer entregarlas a los familiares a quienes pertenecen.

INSULTOS POR TELEFONO

El señor Dionisio Montero Placeres, natural de Matanzas, de 44 años y vecino de Belascoaín 38 ha denunciado a la Secreta que desde el teléfono M-6544, lo llaman constantemente a su número privado que es el del aparato U-3268 para insultarlo, siendo el autor de ello, el señor Angel Abaurrea, vecino de Matadero 3, que está con él enemistado.

DESAPARECE UNA JOVENCITA

Nemesia Hernández, vecina de la Quinta del Rey, denunció ayer la desaparición de una jovencita de 16 años que tenía a su abrigo, nombrada Ana Luisa Hernández, quien se ha marchado de su casa sin saber con quién, estimando que haya podido ocurrirle alguna desgracia.

LE ROBO UNA CARTERA

A la voz de ataja fué detenido por José Vivó, Juan González y Lucas Pérez Sombil, el negro Antonio Pereda Hernández, que violentamente robó a la señorita Lobo su cartera de piel, en la que encerraba algunas chucherías, mientras estaba en su automóvil a la puerta del establecimiento de su padre en la calle de Oficios. Fué remitido al vivac.

DENUNCIA DE HURTO

Joaquín Rubio Bañor, vecino de Matadero 13 A, altos, denunció que colocó como dependiente en una casilla de expender carne y aves cuarteadas que posee en el Mercado Unico, a un individuo que dijo llamarse Manuel, de unos 18 años de edad y al despedirlo de la colocación el día 4 del actual, le permitió que durmiera en la habitación destinada a dormitorio de la dependencia, en su domicilio, de la que se marchó a las 4 y 30 a. m., hurtando ropas, joyas y dinero de los dependientes Angel Abourrea, Juan Magín y Antonio González, que tienen un valor en total de $48.00. Más tarde compareció nuevamente el denunciante y manifestó que se ha enterado que el nombre del acusado, es Constante Varela, y no Manuel. Se dió cuenta al señor Juez Correccional de la Quinta Sección.

ARRESTOS POR FALTAS

El detective Eduardo Gil, arrestó a Francisco Alvarez Rodríguez, natural de España, de 37 años de edad, vecino de Porvenir 15, y a Evangelista Toral y Venta, natural de España, de 25 años de edad, vecino de Egido 93, por haberle faltado al respeto en Egido entre Máximo Gómez y Corrales, habiendo formado escándalo y desobedeciéndolo el Alvarez. Fueron reconocidos en el Primer Centro de Socorros, y se encontraban en estado de embriaguez alcohólica.

El señor Francisco Porrúa y Asbert, vecino de Muralla 50, prestó fianza de $25.00 por cada acusado, y quedaron en libertad, citados para hoy a las 8 a. m., ante el señor Juez Correccional de la Segunda Sección.

UN BAUTIZO

El pasado domingo se celebró en la finca "Guasabacoa", de este barrio, el bautizo de una monísima niña, hija de los amantes esposos Isabel Mirabal y Manuel González, competente enfermero de la Asociación de Dependientes.

En el altar levantado en la casa de vivienda de la finca, recibió las aguas bautismales la linda niña, dándosele el nombre de María Teresa.

Apadrinaron a la nueva cristiana, la señorita Avelina González, (ausente), la que fué representada por la gentil señorita Conchita González, y de padrino el Dr. Fernando Oller, médico de la Asociación de Dependientes.

La concurrencia fué numerosa, la cual fué obsequiada con esplendidez con ricas pastas y ponche, sirviéndose a las cuatro de la tarde una comida criolla, con caracteres de banquete, por lo numeroso de los comensales.

Entre la concurrencia recordamos a las siguientes señoritas: Antonia Comesañas Calderín, Mercedes, Lola, María Antonia y Teresa Comesañas, Hilda y Raquel Jiménez, María Josefa González, Carmen Uriburo, Aida Irigoyen, Conchita González, y otras muchas que no recordamos.

Hicieron los honores de la casa los esposos González-Mirabal, como ellos acostumbran.

Muchos años de vida le deseamos a la nueva cristiana.

Guasabacoa. (Luyanó)— Cpsal.

SUBASTA DE AUTOMOVILES

En el Negociado de Contratos y Suministros, se celebrará hoy a las diez de la mañana la subasta de los automóviles que han sido dados de baja en el servicio oficial.

DETENIDOS EN RIÑA

Alvaro Fernández Diéguez, dependiente y vecino de Neptuno número 177 y el empleado Jesús García Durán, con domicilio en Ayestarán número 2, fueron detenidos al sostener una riña en la esquina de Zanea y Alonso. Fueron asistidos en el Segundo Centro de Socorro, de lesiones de carácter leve.

RHUM QUINQUINA DE CRUSELLAS

Los hombres cuidadosos de su porte correcto usan para el pelo Rum Quinquina de Crusellas porque tiene olor discreto y varonil, mantiene el peinado y, además, porque detiene la caída del cabello, impidiendo que se descolore. Recomendamos también como las mejores en su clase, las siguientes aguas para la higiene de la cabeza. Agua de Quina, Agua de Violeta, Bay Rhum y Agua de Verbena, todas de Crusellas.

PERFUMERIA CRUSELLAS

COMP. NACIONAL DE PERFUMERIA.

ESCOBAR 78 A-4061

JOSE A. PONDAL NOS HA VISITADO

Se propone pronunciar una conferencia en esta capital

Hemos recibido la grata visita del señor José Agustín Pondal, distinguido periodista, quien procedente de México ha estado de paso en esta capital, para dirigirse a San Antonio de Texas, y seguir después viaje a España. El señor Pondal ha sido colaborador de El Sol de Madrid.

Se propone el señor Pondal pronunciar una conferencia en el Centro Asturiano de esta capital, en la que disertará sobre la influencia de la poesía en la mujer.

LEHAR TRABAJARA PARA HOLLYWOOD

Firmó un contrato para que haga música a una película

BERLIN, Enero 6. (AP)— Franz Lehar, celebrado compositor vienés que escribió la inmortal opereta "La Viuda Alegre" se dedicará a la película. Se ha sabido hoy en esta capital que ha firmado un contrato con 1 compañía norteamericana United Artists para escribirle la música de Queen Kelly, película de Hollywood que será puesta en escena por Gloria Swanson.

NUEVO EXITO DEL DR. N. PORTUONDO

Delicada operación a la señora M. J. Escobar, Vda. de Cardier

Recientemente ha sido operada en la Asociación Cubana de Beneficencia, por el consagrado galeno cubano doctor Ricardo Núñez Portuondo, la distinguida dama, señora María Josefa Escobar Viuda de Cardier, hermana del tan conocido escritor Sr. Antonio Escobar, Redactor del DIARIO DE LA MARINA en los Estados Unidos.

La operación quirúrgica hecha por el doctor Núñez Portuondo a la señora Vda. de Cardier ha sido un éxito más del ilustre médico, que lo acreditan, una vez más, como uno de nuestros más hábiles cirujanos.

El estado de la Sra. Vda. de Cardier es del todo satisfactorio.

HURTO DE AVES

Elvira Sánchez Baricua, vecina de Almendares número 3, en Aldecoa, denunció a la policía que del patio de su domicilio le habían hurtado 19 gallinas y dos gallos, estimándose perjudicada en 22 pesos, sospechando como autor del hecho en un tal Dionisio Ortega, que reside en su propio domicilio.

MALTRATO DE OBRA

Pablo Fernández Dorta, de 12 años de edad y vecino de P. Gómez 96, fué asistido en el Primer Centro de Socorro, de lesiones de carácter menos grave diseminadas por el cuerpo, que le produjo al maltratarlo un desconocido de raza blanca, frente a su domicilio.

EN UNA FABRICA

Al sufrir una caída en la fábrica de chocolate La Ambrosía, se produjo lesiones de carácter menos grave el empleado de la misma Enrique Arteaga León, de 59 años de edad y vecino de Escobar número 119.

ALAN COBHAN NO PERDIO EL AVION

Está realizando un vuelo desde Londres a Sur Africa

BULAWAYO, Rhpdesia Meridional, enero 6. (AP) Sir Alan Cobham, aviador inglés que está haciendo el vuelo de Londres a Sur de Africa, ha desmentido la noticia de que abandonó su aeroplano en Mpika, donde tuvo que aterrizar.

El aparato estuvo atascado en el fango tres días, pero al fin fué extraido y pudo continuar el vuelo. Cobham estudia una línea aérea comercial entre Inglaterra y Sur de Africa.

EL PRIMER MUSEO HEBREO ITALIANO

Fué inaugurado en Livornia con documentos interesantes

ROMA, enero 6. (AP) El corresponsal de la agencia telegráfica judía en Italia ha anunciado hoy la inauguración del primer Museo Hebreo de Italia, en Livornia. El establecimiento contiene muchos documentos interesantes sobre los judíos en España, Portugal e Italia y una riqueza en obras de arte hebreas. Ha sido instalado en el edificio del antiguo Tribunal Rabínico.

Casino Nacional

COMIDA Y BAILE TODAS LAS NOCHES.

RULETA, CHEMIN DE FER, BACARA Y OTROS NUEVOS JUEGOS

Los jueves, sábados y domingos durante la temporada se servirá un "table d'hote" a cinco pesos el cubierto. También hay servicio a la carta.

Es de rigor el traje de etiqueta para bailar todas las noches, exceptuando los domingos.

La orquesta de Earl Carpenter uno de los éxitos musicales de New York, alterna en la ejecución de los bailables con la cubana del profesor Azpiazu.

Para reservar mesas: Teléfonos: FO-7075 FO-7365 FO-7420

M.E.C.D. 2016

SIGUIO VIAJE A PANAMA EL YACHT DEL CNEL. McDONALD

Van provistos de ametralladoras, rifles, revolvers y otras armas. Se proponen realizar investigaciones arqueológicas

MOVIMIENTO DE VIAJEROS Y BARCOS EN EL PUERTO

En el **Juan Sebastián Elcano** viaja hacia EE. UU. el cajero de una casa comercial que fué detenido por apropiarse $60,000

UN EXTRADITADO

Custodiado por los agentes de policía norteamericanos Williams Whalan y Frank Walst siguió viaje en el Sebastian Elcano el Sr. Herman R. Yost quien era cajero de una firma comercial de New York disponiendo de 60 mil pesos que eran de dicha firma y que empleó en negociaciones de bolsas los cuales perdió y al verse descubierto embarcó para Islas Canarias donde fué arrestado al llegar y devuelto a EE UU a petición de la compañía aseguradora de Mr. Yost.

EL AYO DE LOS INFANTES ESPAÑOLES.

En el Cristobal Colón siguió viaje a México donde lo llevan asuntos particulares, habiendo llegado a la Habana en el Juan Sebastian Elcano el señor Don Evaristo Rubin de Celis y familia Ayo de los Infantes de España, quien es administrador de una finca que posee en Sevilla S. M. Alfonso XIII, y quien estuvo con la familia Real durante el tiempo de la real familia española visitó la Exposición de Sevilla.

LOS QUE EMBARCARON

En el Governor Cobb embarcaron el Cónsul alemán Max Lorenzo Placido Villa, Antonio Montoto, Eugenio Matista, Porfirio Martínez y familia, Celestino Alvarez, Martín Lorenzo y los estudiantes cubanos Margarita; Miguel y Nestor Mendoza, Gladis, Fernández, Leopoldo Núñez, Carlos Varas, Antonia Toucet, Otilia C. Morales, Temistocles Betancourt E. Montalvo, Alicia y Gloria G. Mendoza, Gloria Nazabal, Eduardo Posso, María del Carmen y María de los Angeles Ariosa.

EL PARISMINA

De New Orleans llegó ayer tarde a última hora el vapor americano Parismina, que trajo carga general 30 pasajeros para la Habana y 14 en tránsito todos turistas.

BOMBEROS DE BOSTON

El día 10 del corriente llegarán por el Evangeline 2 secciones de Bomberos de la ciudad de Boston Mass, quienes serán recibidos por una sección de los bomberos de la Habana y dos secciones de los exbomberos, Camisetas rojas y del Comercio.

EL BUENOS AIRES

El vapor correo español Buenos Aires llegó felizmente a Cadiz procedente de la Habana y New York.

LOS HOMBRES MISTERIOSOS

Ayer tarde siguieron viaje a Panamá, en el yacht Liss Mispazh el grupo de los hombres misteriosos, que preside el Coronel Mac Donald y los cuales según se asegura llevan el propósito de hacer determinadas investigaciones de carácter arqueológicas en las Islas de Barlovento y Sotavento, yendo provistos de ametralladoras, rifles, revolvers y otras armas así como otros instrumentos.

Estos hombres no estarán desconectados del resto del mundo pues el yacht está dotado de una potente estación de radio telegrafía y otra no menos potente de radiotelefonía que les permitirá oir los conciertos que se trasmitan en los EE UU México y las Antillas.

PASAJEROS AL NORTE

Por el Governor Cobb embarcaron ayer entre otros los señores Paul J. Saunders Vicepresidente y administrador de la Peninsular occidental S. S. Co. con el ingeniero consultor Carrol y Smith y Mr. H. B. Norman Jefe de los sobrecargos. También van en el Cobb el José José Gómez Mena, el joven Enrique Almagro Ariosa hijo del Juez Correccional de la Primera Sección, el joven Roberto Cartaya hijo del exsecretario de Hacienda, Jacinto Cendoya.

EL JUAN SEBASTIAN ELCANO

Ayer salió para New York Cadiz y Barcelona el vapor correo español Juan Sebastian Elcano que lleva carga general y pasajeros entre ellos los señores Juan María García Carlos Mauri y familia.

Lleva además 877 tercios de tabaco en rama, 26 mil pies de caoba, para España y 200 bultos de tabaco para Nem York y 200 pacas de esponjas para Barcelona.

SALIDAS

Salieron ayer el vapor inglés Greenvick para Manatí, el yacht americano Miss Mizpah para Panamá, el vapor español Juan Sebastian Elcano para New York Cadiz y Barcelona, el Governor Cobb y los ferries Parrot y Flagler para Key West.

LOS QUE SE ESPERAN

Hoy se esperan los siguientes barcos: el Orizaba, de Nueva York, el Caronia de Nueva York y el Norfk Land, de Key West.

EL SERVICIO DE LA WARD LINE

Con la llegada hoy del vapor americano Orizaba, comienza el servicio bisemanal de la Ward Line para el Turismo entre New York y la Habana por los vapores Siboney y Orizaba habiendo además un barco más o sea el que cubre la ruta con México.

Los informes de la Oficina Central de la Ward Line en New York son de que el cupo de esos barcos para toda la temporada está cubierto.

La Clyde Line otra asociada a la Ward Line que cubre el servicio entre Miami y la Habana ahora está enviando cada 48 horas el Evangeline a la Habana, pero desde el día 14, que vendrá el Iroquois, el servicio será diario.

EL RIO BRAVO RUMBO A LA HABANA

Los señores Lykes Bros y Compañía, Consignatarios en la Habana de la Ozean Line recibieron ayer un cablegrama desde las Azores, informándoles que el vapor alemán Rio Bravo que tuvo que arribar a Fayal con fuego a bordo, salió de dicho puerto para la Habana, completamente terminado el fuego.

Trae para este puerto cinco pasajeros y 85 pasajeros para México.

EL AMAPALA

Con 10 pasajeros para la Habana y 16 en tránsito llegó ayer el vapor hondureño Amapala.

En este vapor ha llegado el militar mexicano señor Marcelino M. Murrieta.

EL PRESIDENT JOHNSON

Directo de New York llegó ayer el vapor americano President H. Johnson que conduce 115 turistas que darán la vuelta al mundo y trajo para la Habana 6 turistas y los señores Alfonso Lusso, y Luis Raike y Sra.

COACCION

José Piñeiro, vecino de Avenida Bosch número 20 en Regla, dió cuenta a la Policía que desde hace cuatro años trabaja en la estiba de la Firma Lykes Bros y que ayer el capataz de la misma nombrado Felix Naco no le quiso dar trabajo realizando con ello una coacción.

ARROLLADO

José Novo Uriarte chofer y vecino de Aranguren número 79 fué arrestado porque con la máquina que dirigía, arrolló a Luis Doce Casanova vecino de San Miguel número 166, causándole lesiones leves.

EL PRECIO DE UN REMOLQUE

Eugenio A. Barrero patrón de la lancha Yumurí, Luis Ferreiro de la Habana, Evaristo López de la Cojimar, y Tomás J. Canova de la Tu y Yo, denunciaron a la Capitanía del Puerto que el patrón de la goleta María Josefá, a la que dieron remolque desde frente al Malecón hasta su fondeadero, salvándola de irse sobre las piedras donde se hubiera destrozado, se niega a pagarle a cada uno la cantidad de 25 pesos, en que aprecian su trabajo, queriendo abonarle solamente 10 pesos.

Por su parte el patrón de la María Josefa nombrado Antonio Santana, dice que estima excesivo el precio de dicho remolque.

LESIONADO

Trabajando en el puerto resultó lesionado Atilano Rugo vecino de Factoría número 86 siendo el hecho casual.

EL CUBA AMERICANO

De Tampa y Key West llegó ayer tarde el vapor americano Cuba que trajo carga general y 149 pasajeros en su mayor parto turistas.

Llegaron además en este vapor los señores Jorge C. Pearson Edelmira Solo, Isabel T. Torres, Humberto González, Santiago Clarent y familia María C. Blanco Enrique Baceiro, Eugenio Mol, Isabel Patricio, Dulce María Armisen, Julio de Perza, e hija, Antonio Pérez e hijo, Arturo Padrón y señora, Francisco G. del Valle Carolina Estenoz y otros.

EL OSTENDE

El vapor Belga Ostende llegó ayer de Burdeos con carga general.

LOS FERRIES

Los ferries Parrot y Flagler llegaron ayer de Key West con 26 wagones cada uno de carga general.

EL VAPOR MAYA

El día 15 llegará el vapor Maya de la Flota Blanca, otro buque expresamente construido para conducir frutas y vegetales.

Ese día saldrán de la Habana 2 barcos, el Maya y el Calamares también, de la Flota Blanca, llevando varios miles de huacales de Vegetales cubanos.

SESION UNICA A LOS CONSULTORES

La solicitaron del Secretario Ruiz Mesa, en una entrevista

Al medio día de ayer visitaron al Secretario de Hacienda doctor Mario Ruiz Mesa, los Letrados de la Sección de Consultoría y otros Abogados de Seccioines de la Secretaría, entre los que recordamos a los doctores Gutiérrez Manso, Juan Maspons, señorita Carmen A. Torreas, José I. Solís, Manuel Cañizares, Roberto A. Netto, Jorge Ruiz Sardá, Juan M. Ferrer, Ricardo Otoiza, Manuel Taboada, Mario Montero, Justo J. Mojardín, Luis Vidal de la Torre, Jacobo Patterson, T. Quesada, Evelio Bermúdez, A. Camacho Carballo, Antonio Martínez, Adolfo Ovies y otros.

La visita estuvo relacionada con la entrega de un escrito exposición en el que piden al doctor Ruiz Mesa la sesión única, equiparéndolos a los demás compañeros que desempeñan análogos cargos en las otras dependencias del Estado fundado en la opinión del Secretario de Justicia doctor Jesús María Barraqué, en relación con los Arts. 67 y 72 de la Ley del Poder Ejecutivo, el Art. II de la Ley del Servicio Civil y el Art. 372 de la Ley del Poder Judicial que determinan la condición técnica del abogado consultor.

Prometen el rápido despacho de los asuntos de la Secretaría y aún con mayor eficiencia qué hasta el presente, correspondiendo al acto justiciero que esperan del distinguido compañero y Jefe doctor Ruiz Mesa.

Los asuntos de la Sección de Consultoría se encuentran despachados al día y los trámites de sus expedientes van parejos con la laboriosidad y eficiencia de los respectivos Negociados, los cuales también se encuentran resolviendo sus asuntos dentro de los trámites corrientes de la administración, sin demoras ni entorpecimiento.

El doctor Ruiz Mesa una vez oída la opinión de sus compañeros y en su poder la referida exposición, les prometió estudiar el asunto y resolverlo en breve dentro del mejor espíritu de equidad.

La Lluvia en la Rpca.

Según los datos reportados a la Secretaría de Comunicaciones por los Centros de Telégrafos, durante las 24 horas últimas, llovió en los lugares siguientes:

Provincia de Pinar del Río: Lluvió poco en Central Niágara; regular en Puerto Esperanza; y mucho en Bahía Honda y San Cayetano.

Provincia de la Habana: Llovió poco en Arroyo Arenas; Campamento de Columbia; Caraballo; Catalina de Güines; San Antonio de Río Blanco; San Felipe; mucho en Campo Florido, Marianao y Melena del Sur.

Provincia de Matanzas: Llovió mucho en Arcos de Canasí.

Provincia de Santa Clara: No ha llegado el parte de lluvia.

Provincia de Camagüey: No llovió en la provincia.

Provincia de Oriente: Llovió poco en Cayo Mambí, Central Hatillo, Central Palma, Felton, Palma Soriano y Santiago de Cuba.

TELEGRAMAS DE LA ISLA

EN EL CLUB DE COMUNICACIONES

La directiva de la Asociación de los telegrafistas de Cuba

Conforme estaba anunciado se celebró en los esplendidos salones del Club de Comunicaciones, Prado 34 y medio, la toma de posesión de la nueva directiva de la floreciente institución denominada "Asociación de Telegrafistas de Cuba."

Allí ocupando preferentes lugares se encontraban el señor Juan C. Zamora, Sub secretario de Comunicaciones; Enrique Elizaga Director de Telegrafos; Capitán Supervisor de Comunicaciones que obstentaba la representación del señor Secretario de ese ramo; Rafael Gómez Machado, Jefe del Centro Telegráfico de la Habana; José Vargas Guerra Segundo Jefe de dicho Centro; el presidente saliente Sr Fernando Carballo Machado; el presidente entrante señor Ramón Isoba Toledo y el señor Liberato López Fundora, Jefe del Negociado de Personal, presidente del Club de Comunicaciones.

El señor Fernando Carballo Machado, en su carácter de presidente saliente de la Asociación de Telegrafistas de Cuba, pronunció un elocuente discurso haciendo historia de esa sociedad y de la ardua labor que ha realizado durante el tiempo que la presidió. Fué muy aplaudido y felicitado.

Constituida la nueva directiva: el señor Ramón Isoba Toledo concedió la palabra al joven Julio Cesar Morales, telegrafista cien por cien, quien con lenguaje facil dijo breves palabras refiriéndose a la Asociación de Telegrafistas de Cuba y a las alternativas que en la misma había pasado. Muy atinado estuvo el joven Morales.

El Sr. Alicio Ortiz, también y en nombre de los telegrafistas pronunció un discurso magnífico siendo muy aplaudido.

Para finalizar este acto, el señor Ramón Isoba Toledo en su carácter de Presidente entrante de esa sociedad, hizo uso de la palabra; no para exponer un programa; porque como muy sabiamente nos dijo, debajo del cabello de cada telegrafista bullía un cofre sonoro y además el espíritu inquieto, jocoso y positivista de todos ellos no querían promesas, anhelaban realidades; y las realidades eran precisamente las que él quería demostrar. El señor Isoba Toledo nos sorprendió con una bella pieza oratoria haciéndonos conocer sus vastísimos conocimientos de historia universal antigua y contemporanea, y sobre todo sus muy atinados y profundos conocimientos de las caracteristicas de todos y cada uno de los telegrafistas cubanos. Una estruendosa salva de aplausos le fué tributada al señor Isoba como premio a su peroración.

Un ponche de champange y ricos y finos dulces servido en una mesa bellamente adornada fué la galante demostración con que todos fuimos obsequiados.

Y para cerrar con broche de oro esta explendida fiesta, se bailó hasta las tres de la madrugada. Allí se encontraban reunidas casi todas las telegrafistas de la Central y sucursales, así como un número considerables de damas y damitas que sería prolijo enumerar.

Nuestra felicitación más sincera y calurosa a los componentes todos de la Asociación de Telegrafistas de Cuba y que se repitan estas fiestas que tan alto ponen el nombre de esa institución.

E. VEGA.
Enviado Especial.

LOS PASAPORTES Y LAS CIUDADANIAS

Solicitudes presentadas en el día de ayer en la Secretaría de Estado.

CARTAS DE CIUDADANIA

Luis López, Emma Batista, Manuel Pérez, Félix Ramires, Francisco Guillén, Setrak Kdadjagouni, Carlos Elías, Elías Fridman, Wigdor David, Gonzalo Elizondo.

PASAPORTES

Troadio Amador, Hernan Carrera, Margot Fonseca, Estela Pelaez, Francisca Rodríguez.

VISADOS

Ismael Febles.

COLEGIO MEDICO DE MAYARI, ORTE.

Personas electas para regir sus destinos en el año actual

MAYARI, Oriente. Enero.— Ha resultado electos para formar la Junta de Gobierno que regirá los destinos del Colegio Médico Municipal de este pueblo, durante el presente año de 1930, los siguientes señores:

Presidente: Dr. Mariano García Pérez, Villa Cabecera.

Vice Presidente: Dr. Lino Rodríguez Acosta, Villa Cabecera.

Secretario: Dr. Jonás Galán Breal Villa Cabecera.

Tesorero: Dr. Julián Blanc Caignet, Villa Cabecera.

Vocales: Dr. José M. Vinardell Corney Villa Cabecera.

Dr. Jaime de la Guardia Silva, Preston, Pta. Tabaco. Dr. Octavio Ortiz Padró, Preston, Pta. Tabaco. Dr. Manuel Angulo Dambay, Cueto Baragua; Dr. Aurelio S. Meléndez, Felton, Cajimaya.

HACEN PRUEBAS EN EL "REFORMA"

El corte comenzará el día 10 y la molienda el 14

(Por telégrafo)

CAIBARIEN, enero 6, DIARIO.— Habana. Hoy desde las doce del dia se están haciendo pruebas en las maquinarias del Central Reforma, siendo todas satisfactorias. Se han dado las órdenes para comenzar el corte de caña el dia diez; a las doce de la noche del dia catorce romperá la molienda. La Compañía propietaria se propone elaborar ciento noventa mil sacos.

Martínez ILLA.
Corresponsal.

SERVICIOS ESPECIALES EN FAVOR DEL TURISMO, SERAN PRESTADOS POR INSPECTORES MUNICIPALES Y POLICIAS

LA ALCALDIA TRASLADA AL GOBIERNO PROVINCIAL EL PROBLEMA PLANTEADO POR LOS OPERARIOS BARBEROS EN RELACION CON EL TRIBUNAL PARA EXAMENES

DIVERSAS NOTICIAS DE LAS OFICINAS DEL MUNICIPIO DE LA HABANA

SE PIDE AL ALCALDE QUE SE EVITE QUE FIGUREN EN LA BOLSA DEL TRABAJO COLECTIVIDADES FUNDADAS COMO CONSECUENCIA DE HUELGAS.—INFRACCIONES

El señor Eduardo Escarza, Director de la Bolsa del Trabajo, elevó al Alcalde un informe correspondiente al segundo trimestre del ejercicio económico vigente en relación con las colectividades que tienen sus oficinas establecidas en aquella dependencia del Municipio. El señor Escarza, interesa en su informe que se modifiquen los artículos 11 y 14 del Reglamento, por el cual se rige la Bolsa, en el sentido de que en aquel local no tengan cabida las colectividades que se funden con motivo de huelgas, y que las constituyen elementos disociados de la por dialidad obrera y, por último, interesa del Alcalde que solicite del Ayuntamiento la creación de un certamen de perfeccionamiento profesional obrero, con el propósito de hacer que el obrero trabaje bien su oficio para ir educándolo en esto como un deber social. Con ese certamen estima el señor Escarza que se mejorará la vida del obrero, estimulándolo al estudio y despertando la conciencia profesional, para que constituya una fuerza viva y contribuya al progreso del país, premiándose con dinero las obras que se exhiban en una gran exposición que se organizará en las fechas que se fijen por el Ayuntamiento.

TITULO DE CICERONE RETIRADO

De conformidad con informe del Departamento Municipal de Gobernación, el Alcalde ha retirado el título de guía o cicerone expedido a favor del señor Francisco Amor y Hermoso, por observar una conducta impropia.

También la Alcaldía ha dejado incurso en multa de 20 pesos al señor Miguel Esnard, por que ejercía como cicerone en el Teatro Chino, sin tener licencia para ello.

FACILIDADES AL TOURISMO

Han sido citados para hoy, martes a las dos de la tarde, por el Jefe de la Policía Nacional, los Inspectores Municipales del Departamento de Gobernación destinados para prestar servicios de protección a los turistas, dándoles facilidades e informes, que les eviten molestias, haciéndoles más agradable su estancia en esta capital. En esta entrevista los inspectores municipales explicarán al Teniente Coronel Perdomo, el alcance de sus funciones en el servicio especial que se les ha encomendado.

Por su parte el Jefe de Policía, atendiendo la sugestión del Alcalde, se propone restituir el servicio especial por miembros de la Policía de protección al turismo en esta capital, aunque modificándolo en relación a como se prestaba en años anteriores.

PLAYER MULTADO

A propuesta de la Jefatura de Espectáculos, el Alcalde ha dejado incurso en multa de diez pesos, al jugador de base ball, tercera base del Club Cienfuegos, por su procedimiento incorrecto para con el público durante uno de los juegos celebrados en Almendares Park últimamente.

CONTRA UNA SOLICITUD DE CABARET

Ha sido informada en contra, la solicitud a la Alcaldía por el señor Rafael Gutiérrez, para establecer un Cabaret en la casa Zanja 74, bajos, en vista del resultado del expediente vecinal practicado por el Inspector Lorenzo Balbí, por oponerse los vecinos más próximos a ese local.

TURNOS DE TRABAJO DE MAÑANA Y TARDE

Desde el día de hoy, martes siete de enero, comenzarán los trabajos en las oficinas municipales en los turnos de por la mañana (de 8 a 11 y media) y de por la tarde (de 2 a 5), después de las vacaciones de Navidad y Año Nuevo.

INVESTIGACION PEDIDA

El señor Moska Knsamosk, vecino de Acosta 16, dice al Alcalde que desde el mes de octubre del pasado año, está gestionando en el Municipio la entrega de licencia para ejercer como figón, habiéndosele informado que el referido documento se ha extraviado y como quiera que esto causa perjuicio a sus intereses solicita del Alcalde ordene una investigación sobre este particular.

Dos Inspectores Municipales, rindieron un informe dando cuenta de que en la noche del sábado pasado un falso agente especial de la Secretaría de Gobernación, que llevaba una placa, como tal agente, se personó en el Club Capitolio situado en Neptuno 4, altos, con el propósito de penetrar, y al serle exigida su identificación se dió a la fuga, de cuyo hecho dieron conocimiento en la Tercera Estación de Policía, los referidos Inspectores, iniciándose por el Juzgado de Instrucción de la Sección Segunda la causa número 17 del corriente año por el delito de usurpación de funciones, citando a los mencionados inspectores municipales para que comparezcan a declarar a la mayor brevedad posible a las nueve de la mañana.

EL PREMIO MARTI

El Coronel Serafín Espinosa, Director interino del Instituto de la Habana, informó al Alcalde que en las oposiciones celebradas en el Instituto, el día 12 de Diciembre próximo pasado, para otorgar el premio denominado "Martí" instituido por el Ayuntamiento de la Habana para la asignatura de Cívica, resultó vencedor el alumno Felipe Pazos y Roque.

DATOS PARA UN LIBRO

El señor Agapito Fernández, que tiene el propósito de publicar un libro para los comerciantes interesó de la Alcaldía le remita diversos datos que necesita para esa obra.

EL PROBLEMA DE LOS BARBEROS AL GOBIERNO PROVINCIAL

La Alcaldía acusa recibo al señor Valentín Ruiz Machado, Presidente del Gremio de Operarios Barberos y Peluqueros, de Gral. Carrillo 82, de su escrito fecha 2 del actual, y le sugiere acuda ante el Gobierno Civil de la Provincia, donde debe dirimirse el problema que en su escrito plantea, ya que es aquel Centro donde se ha informado sobre la antigüedad del Gremio que ha de entender en el Tribunal de Exámenes, y ser el que tiene jurisdicción determinada por la Ley de Asociaciones.

PROMEDIO DE SUELDOS Y JORNALES

La Dirección de la Bolsa del Trabajo remitió ayer a la Alcaldía una relación de promedios de jornales y sueldos que han regido durante el segundo trimestre del año económico de 1929 a 1930 en el Término Municipal de la Habana, datos pedidos por la Comisión Nacional de Estadística.

SIN LICENCIA

Ayer dió cuenta a la Alcaldía la Primera Estación de Policía, de que funcionan sin licencia una jugueteria en Pi y Margall 67 y un figón en Esperanza 115.

También la Segunda Estación informó que en Acosta 71 existe una zapatería sin licencia. La Octava Estación ocupó y remitió al Depósito Municipal, los juguetes que sin licencia vendían José Ledesma y Mario Roselo y Rodríguez.

SI SON CONTRIBUYENTES

Desean saber los Jueces de Instrucción de la Habana, si son contribuyentes al Municipio por algún concepto, los señores Manuel Lee, Evaristo Piquero Chang, José García, Ramón Rodríguez y Pérez, José Alio y Pedro Quelies y Castro.

EL TESORO MUNICIPAL

Recaudación obtenida en la Tesorería Municipal el día 4 del actual mes: Por Ejercicio Corriente, 8 mil 128 pesos 25 centavos. Por Resultas, $1,024. 39. Y para el Consejo Provincial, $1,673.30.

La existencia en Caja por todos conceptos es de $955,798.87, dividido por conceptos en esta forma:

Para el Fondo de Pensiones a Veteranos y de Contingente Sanitario, $83,219.82; de Ejercicio Corriente, $62,333.74; de Resultas, $92,056.89; del Consejo Provincial, $37,610.03; del Presupuesto Extraordinario, 153 mil 542 pesos 73 centavos; y por Depósitos de todas clases, 577 mil 35 pesos, 72 centavos.

LOS COBROS

Los cobros efectuados el expresado día en el Municipio, fueron de $385.32, por cuotas ocasionales; de $62.00, por multas; y de $606.75, por espectáculos públicos.

POR INSCRIPCION DE VEHICULOS

Fueron inscriptos en el Negociado de Transporte y Locomoción 25 vehículos de diversas clases, obteniéndose por ese concepto una recaudación de $826.60.

INFRACCION DE ACUERDO MUNICIPAL

El Alcalde Municipal de Santa María del Rosario solicita del de la Habana, notifique multa de $20.00 al señor Nicolás Almeida Cabrera, vecino de San Rafael 238, y concesionario del acueducto de aquel Término, por infracción de acuerdo municipal.

La infracción consiste en no haber colocado una llave o pluma de agua en cada pueblo del Término, con destino a las clases menesterosas.

TRASMISIONES DE DOMINIO

Conoció ayer la Secretaría del Impuesto Territorial del Municipio de estas trasmisiones de dominio de fincas urbanas:

Ante el Notario doctor Mario Recio, vendió el señor Rodrigo Urréchaga a Manuel Aizalluz, la casa Dolores sin número en Jesús del Monte, con 1,717 metros superficiales, en la suma de $8,800.00; el señor Pedro J. Fernández, vendió a Emilio Bellini, la casa Alcarriba y San Luis, con 220 metros de superficie, en la suma de $3,130.00; y el señor Ernesto Limbert, vendió al señor Francisco Rodríguez, la casa Concepción sin número, con 125 metros superficiales en la suma de $6,000; y ante el doctor Arellano, vendió Bonifacio Pérez a José Pila, la casa calle Iberia 56, con 77 metros, en $10,500.00.

DEPARTAMENTO DE SANIDAD

Servicios prestados en las distintas dependencias del Departamento de Sanidad y Beneficencia Municipal, durante la semana última:

HOSPITAL MUNICIPAL

Ingresos	59
Dados de alta	38
Fallecidos	7
Operaciones Mayores	67
Lesionados Graves	14
Lesionados Menos Graves	37
Lesionados Leves	54
Socorros	79
Análisis Químicos	290
Análisis Bacteriológicos	229
Fórmulas Despachadas	1486
Existencia de Enfermos	216

CASAS DE SOCORROS

Lesionados Graves	43
Lesionados Menos Graves	136
Lesionados Leves	477
Consultas	1364
Visitas	1259
Reconocimientos	115
Socorros	108
Fórmulas Despachadas	6217
Curaciones	992

COMADRONAS

Partos	20
Reconocimientos	64
Traslados	49

GABINETES DENTALES

Extracciones	830
Curaciones	387
Empastes	143

EL CONCURSO DE JUEGOS FLORALES DE LA ASOCIACION DE LA PRENSA DE CUBA

Es un gran éxito, a juzgar por los numerosos trabajos que han sido presentados por escritores, periodistas, literatos, poetas

Constituye un éxito digno de los mayores encomios el resultado obtenido por la Asociación de la Prensa de Cuba, con motivo de los Juegos Florales, que acordó celebrar; a su convocatoria han respondido una pléyade de poetas, literatos e historiadores.

Como una demostración del interés despertado, ofrecemos a continuación la reseña de los trabajos presentados y lema de los mismos, en opción a los premios acordados.

Relación de los trabajos presentados en los Juegos Florales de la Asociación de la Prensa de Cuba, con motivo del Monumento al Soldado Invasor y que se publica de acuerdo con la Cláusula Décima de las Bases que rigen dichos Juegos Florales:

Canto al Soldado Invasor (Premio A):

1—Canto al Soldado Invasor. Lema: Vox Patriae.
2—Id. id. id. Lema: Yo quiero cuando me muera—sin patria, pero sin amo.—tener en mi tumba un ramo—de flores y una bandera.
3.—Id. id. id. Lema: La libertad es la conciencia—de nuestra personalidad.—lo que somos capaces de hacer y—de conservar.
4.—Id. id. id. Lema: Y súbitamente, el sol, las estrellas.
5.—Id. id. id. Lema: A las Villas, patriotas cubanos,—que a Occidente nos llama el deber...
6—Id. id. id. Lema: Marcha heroica.
7.—Id. id. id. Lema: Se hundió el Sol en Dos Ríos.
8.—Id. id. id. Lema: En los sectores todos alumbran la razón, la verdad las dos alas de la muerte las alas mismas de la vida!... como alumbran... al sostén, aladas: La Bandera, La Gloria, La Patria y la Espada.
9.—Id. id. id. Lema: Hurra los Invasores.
10.—Id. id. id. Lema: Patria y Libertad.
11.—Id. id. id. Lema: En el vulgar lenguaje del soldado.
12.—Id. id. id.: Al soldado invasor de nuestra última Guerra de Independencia.
13.—Id. id. id. Lema: Los héroes.
14.—Id. id. id. Lema: Salve, Patria.
15.—Id. id. id. Lema: ¿Y esos arcos de triunfo que se levantan de horizonte a horizonte? No lo ves? Son los arcos de fuego, bajo los cuales cruzan los invasores de Maceo.
16.—Id. id. id. Americano.
17.—Id. id. id. Marcha viva ganando terreno, no importa retaguardia o flanco sucio de enemigo, buscando siempre frente limpio. (Consigna de Máximo Gómez).
18.—Id. id. id. Lema: Libertad.
19.—Id. id. id. Lema: Héroe anónimo.
20.—Id. id. id. Lema: Idealidad.
21.—Id. id. id. Lema: Gloria in excelsis Deo.
22.—Id. id. id. Lema: Barajagua.
23.—Id. id. id. Lema: Llora el dolor de la patria, soldado, reclama la tierra nativa.

Estudio Histórico sobre la Invasión (Premio B):

24.—Estudio Histórico sobre la Invasión. Lema: Esos son héroes, los que pelean por hacer a los pueblos libres o los que padecen en pobreza y desgracia por defender una gran verdad.—Martí.
25.—Id. id. id. id. Lema: Donde han sido tantos a ilustrarte. No he de bastar yo solo a oscurecerte.
26.—Id. id. id. id. Lema: Independencia o Muerte.
27.—Id. id. id. id. Lema: Tranquilo el corazón, erguido el busto—a la Invasión abrió su alma bravía,—y en valle y monte, llano y serranía, sangró glorioso con la fe del justo.
28.—Id. id. id. Lema: Conquista del Derecho.
29.—Id. id. id. Sine ira et studio.
30.—Id. id. id. Lema: Don Segundo Sombra.
31.—Id. id. id. Lema: Patria: Cuba Inmortal: Bendita Seas...!
32.—Id. id. id. Lema: La libertad se conquista con el filo del machete: no se pide: mendigar derechos es propio de cobardes incapaces de ejercitarlos.—Antonio Maceo.
33.—Id. id. id. Lema: Quien no espera vencer, ya está vencido.
34.—Id. id. id. Veritas et sola veritas.

Cuento de Asunto Cubano (Premio C):

35.—La Expedición. Lema: Enérgico, audaz y valiente.
36.—Andrés Gil Terazón. Lema: Rebeldía.
37.—Sin título. Lema: Céspedes, Martí y Maceo.
38.—La Bayamesa. Lema: Finis coronat opus.
39.—El Veterano. Lema: Rememorar, es revivir!
40.—La Gratitud. Lema: Libertad.
41.—Perdón generoso. Lema: Todo por la Patria.
42.—Alma de mambí. Lema: Sin lema.
43.—Sin título. Lema: Fuvlo.
44.—Gloria victis. Lema: Sin lema.
45.—Sin título. Libertad o Elena Sarol.
46.—El patriota desconocido. Lema: El carácter constituye la mejor propiedad de un hombre.
47.—El pasado tiempo aquel... Lema: Léeme pensando que escribí sintiendo.
48.—Hidalguía (Película cubana). Sin lema.
49.—Sacrificio: Sin lema ni sobre.
50.—El Teniente Ferrer. Lema: Patria.
51.—El sueño de un invasor. Lema: La suerte está echada.
52.—Médico por fuerza. Sin lema.
53.—El último guerrillero. Lema: Sic Semper Tiranis...
54.—El precio de la bandera. Lema: La patria no será triunfo para mí, sino deber y agonía.—José Martí.
55.—El jorobado de La Caridad. Lema: Vivir es sentir.
56.—Suprema injusticia. Lema: Estrella solitaria.
57.—Todo por Cuba. Sin lema.
58.—La historia revolucionaria y sentimental de José Luis Almirales. Lema: Para amar la Patria, es preciso interpretar el ritmo de todos los amores.
59.—El recluta más pequeño. Sin lema.
60.—El Invasor. Lema: Por Cuba.
61.—La noche triste de Martí. Sin lema.
62.—Margarita!... Cuba!... Lema: Los dos rivales.
63.—El patriota. Lema: No hay opresor por fuerte irresistible.
64.—El brazo de Cacarajícara. Lema: Madre Patria. Suprema Virtud.
65.—Un centauro en la Invasión. Lema: Padre y mambí.
66.—Confidencia. Lema: La guerra, Jordán de redención.
67.—Corazón de Mambisa. Lema: Por el Amor y por la Patria.
68.—Gente de la Habana. Lema: Urbi et Orbe.
69.—Justicia insurrecta. Lema: Dura Lex.
70.—Sangre mambí. Lema: Madre-Patria-Deber.
71.—Bajo las águilas. Lema: Nuestro vino es agrio, pero es nuestro vino.
72.—El cuadro de su dolor o A'mas Insurrectas. Lema: Del sacrificio de un pueblo nace su Libertad.
73.—En busca de la independencia. Sin lema.
74.—La caza de un buen marido. Lema: Volutas de humo.
75.—Son tus hermanos que han venido a buscarte. Realidad.
76.—El prefecto. Lema: Héroes anónimos.
77.—El nieto. Lema: Llevas en tus venas mi sangre.
78.—Héroe de ancestro. Patria es todo.
79.—El esclavo Tonga. Lema: Vencedor.
80.—La heroína de Potrerón. Lema: Veneración a la Patria y a sus Héroes.
81.—El susto más grande de mi vida. Lema: De la brava manigua de Oriente.

El Jurado, de acuerdo con la Base Sexta de la Convocatoria de los Juegos Florales, quedadá integrado tan pronto respondan a la solicitud correspondiente para la designación de miembros, la Academia Nacional de Artes y Letras y la Academia de la Historia.

El ilustre general doctor Eusebio Hernández, figura preeminente de nuestra Guerra de Independencia, ha accedido a formar parte del Jurado calificador, llevando al seno del mismo el aliento de aquellos nobilísimos cubanos que en los campos de la lucha heroica hicieron posible nuestra independencia.

Por la relación que antecede se puede juzgar que el concurso de la Asociación de la Prensa de Cuba ha tenido un franco éxito y que el lógico anhelo de alcanzar la codiciada presea, ha entusiasmado a nuestros historiadores, bardos y cuentistas y que el acto final será un brillantísimo exponente de cultura y patriotismo en que se exaltará dignamente la figura gloriosa del Soldado Invasor.

LECCIONA A LOS PROFESORES

Serán desarrolladas por el profesor Marín, en la Normal

SOBRE PSICOANALISIS

En breve comenzará la segunda serie dedicada a los maestros

El doctor Marín, después de pronunciar un curso de conferencias dedicadas especialmente a los alumnos de cuarto año de la Escuela Normal de Maestros de la Habana, se propone desarrollar una nueva serie de temas sobre Psicoanálisis ante los profesores de la misma Escuela.

A la primera conferencia serán invitados el Secretario de Instrucción y distinguidas personalidades.

Será preciso presentar la invitación personal para concurrir a este acto pues el local es sumamente reducido.

Esta serie de conferencias, cuyos resultados han percibido ya los alumnos de cuarto año, se han organizado por iniciativa del doctor Gustavo Loredo, Director de la Escuela, y del doctor Francisco Gómez Rubia, profesor de Psicología y Estudios Pedagógicos.

Estado del Tiempo

Nota del medio día del lunes.

Persisten las altas presiones al Norte en los Estados Unidos extendidas por el Atlántico, Cuba y casi todo el Golfo de México.

Pronóstico para el martes: Buen tiempo en general. Vientos del Nordeste al Sudeste llegando a brisote. Subida de las temperaturas.

Pocas lluvias diseminadas por el territorio.

Observatorio Nacional.

COOPERACION DE FUNCIONES

Necesidad de ella en los diversos ramos de Hacienda

DEBERES DE CORTESIA

Un llamamiento hecho a ese objetos a los inspectores

El Secretario de Hacienda firmó ayer el siguiente Decreto:

"Deseosa esta Secretaría de que todos y cada uno de sus funcionarios, sin distingos de clases y categorías, cooperen entre sí para el mejor éxito de la Administración;

SE RESUELVE

"Que los señores Inspectores de esta Secretaría cuando salgan en comisión del servicio, tan pronto lleguen al lugar donde deban actuar, se presenten al Administrador de la Aduana, de la Zona o del Distrito Fiscal correspondiente, con quien cambiarán impresiones y del que solicitarán los datos o antecedentes que necesitaren para el desempeño de su cometido y asimismo que de ellos se demandare por los citados funcionarios.

"En caso de dudas o disparidad de criterio, el Inspector o el Administrador, deberá consultar a esta Secretaría, la que resolverá dando la norma que fuere procedente.

"La Sección del Servicio Central al cumplir este Decreto, cuidará de notificarlo personalmente a todos y cada uno de los señores Inspectores a fin de que en su inobservancia no pueda alegarse desconocimiento.

Enrique Alvarez Cueto, de 35 años y vecino de Salud 59, fué asistido en el Primer Centro de Socorro, de lesiones en ambas piernas, las que sufrió en Habana y Obispo, al ser arrollado por el tranvía 359, que era manejado por el motorista Joaquín Martín Raola.

DIADERMA

¿Cómo reducir la grasa en la parte del cuerpo que usted desee?

Use DIADERMA. Un producto inofensivo y de resultados positivos y rápidos.

Cuatro onzas 2.50
Ocho onzas 4.00

De venta también en nuestra Sucursal de Camagüey.

El Encanto

Planta baja.

Las Tarjetas de Crédito Provisionales

Un lugar más, en la planta baja, para recogerlas.

En pleno funcionamiento el sistema de las TARJETAS DE CREDITO, acreditado y elogiado unánimemente en la práctica, vistas sus consecuencias beneficiosas ya que ha venido a suprimir molestias, errores, contrariedades y sorpresas y daños, nos resta sólo insistir sobre el extremo de las tarjetas provisionales.

Desde el primer momento comprendimos que serían frecuentes los casos de olvido. Al menos durante un tiempo inicial, hasta que la costumbre actúe. Raramente una señora se olvida de meter en la bolsa el pañuelo, el dinero, el carmín, las localidades de teatro, las tarjetas de visita...

Fué previsto, como decimos, el caso. De ahí el establecer en lugares estratégicos de la tienda—en todos los pisos—tarjetas provisionales, duplicadas de la original, utilizables durante el día.

Recogerla en los sitios indicados—el Departamento de Información y Carpeta de la Sedería, en la planta baja, y en las Carpetas de cada piso— es operación rápida y sin demoras. Mucho más cómoda y menos molesta que someterse, mientras se redacta el vale, a un interrogatorio—nombre, dirección, folio, letra, etc.—y, sobre todo, que hace imposible incurrir en errores por mala interpretación del vendedor o la vendedora que toma los detalles al oído, por la similitud de los nombres, de las direcciones.

Como decimos, se ha puesto otro archivo de tarjetas provisionales en la planta baja, el lugar de mayor concurrencia en la carpeta del sector de la Sedería. De esta manera "en ningún caso" una cliente estará lejos, al hacer su compra, del lugar donde se recoge la tarjeta provisional.

El sistema, por tanto, ha llegado al límite de la perfección, de la comodidad, de la garantía y de la eficacia.

El Encanto

M.E.C.D. 2016

SECCION 2ª

Para quejarse M-8404 si no tiene buen servicio M-8404

DIARIO DE LA MARINA

Para decir sus anuncios clasificados A-3333 A-1014

SECCION 2ª

AÑO XCVIII — Acogido a la franquicia postal — LA HABANA, MARTES, 7 DE ENERO DE 1930 — El periódico más antiguo de Cuba

A Través de la Vida

Por Héctor de Saavedra

USOS Y COSTUMBRES

Desde que dejé a París a fines del año pasado, han sido muchos los "cortados en pedazos". Es una especialidad, de los parisienses, porque podían como se hace en las ciudades más distinguidas, dejar el muerto en la calle. Pero en París se mata a domicilio y es muy difícil sacar el cadáver sin que se entere el portero y los vecinos, así es que se emplea el baul que sale fácilmente como si el señor o la señora fuera a una temporada del campo. Después se embarca en ferrocarril para cualquier destinación o se sacan los paquetes que contienen brazos, piernas etc. y se echan al río o se dejan en un rincón.

La necesidad tiene fuerza de ley y la ocasión es la que hace al ladrón por las facilidades que le presta. El Sena, al pasar por París, se hace cómplice y es el primero en alentar al delincuente. Todo el que quiere suicidarse,—las pobrss mujeres sobre todo—se arrojan al río. Algunos hombres también lo hacen porque no tienen dinero para comprar un revólver y es la miseria la que los impulsa. Es muy lindo el Sena; pero si fuera por otra parte no daría lugar a esas desgracias. No sé qué se ha pensado para evitarlo, pero si fuéramos nosotros ya habríamos secado el río, porque somos muy radicales en nuestras resoluciones, y así, cuando los doctores declaran un brote de rabia canina—contra el conocimiento científico que ha probado que la hidrofobia no es espontánea sino que tiene que ser trasmitida—en lugar de buscar el origen que estará en alguna rata o en algún individuo a quien han quitado su "botella", disponen que se mate a todos los perros, menos aquellos que se hayan vacunado, mediante el pago de cinco dólares. Es el sistema de Herodes con fines económicos implantados desde que ciertos respetables organismos se han convertido en oficinas de recaudación.

Pero vengamos al muerto cortado en pedazos. Cuando salí de París, como dije antes, la gente estaba muy entretenida en la investigación de quién sería una mujer, incompleta, cuyos pedazos encontraron en un paquete que flotaba en el río. Pero después, según he visto en algunos periódicos de allí, que leo en el Club, porque por correo no pueden recibirse particularmente, a causa de que algunos manipuladores estiman que no tiene importancia lo que dicen, he leído, repito, que el interés estaba en un hombre entero, pero enrollado, que encontraron en un baul de mimbre, como esos cestos que se emplean en las casas de familia para guardar la ropa sucia y en los bufetes o despachos para echar las cartas anónimas.

Así han seguido los hallazgos de este género y el último paquete tuvo su odisea, porque robado por un transeunte que creyó haber encontrado una fortuna, le fué quitado por unos vagabundos que, a su vez, fueron despojados por legítimos ladrones que cargaron con él, y cuando iban a repartirse el contenido, llegó la policía, que fué la que quedó al fin en posesión de los restos humanos, tan desfigurados que solo podrán identificarse si se descubre quién fué el dentista que hizo una orificación declarada muy deficiente.

Nosotros estamos libres de esas preocupaciones. Como los chinos que jamás se despedazan, porque para entrar en el cielo tienen que ir completos y en una sola pieza, nosotros no nos desguazamos al menos en ese sentido, y para matar a alguien tenemos los medios clásicos como el cuchillo o el revólver o los modernos como los automóviles y guaguas. Nunca ocurre lo que le pasó en París a Francois de Cisneros, a quien preguntó un amigo:

¿—Qué tal?

—Aquí me tienes—respondió el insigne diplomático y literato—sin pies ni cabeza.

—¡Cómo!—exclamó el otro—¿entonces tu eres el hombre cortado en pedazos?

MUCHOS LECHEROS DE CAMAGUEY NO QUIEREN VENDER LECHE PASTEURIZADA

Pésame por el fallecimiento de Atanasio Rivero. Un mensajero de correos que se apropiaba de los valores

(Por telégrafo)

Camagüey, enero 6, DIARIO, Habana. Un grupo de más de veinte dueños de lecherías han tomado el acuerdo de no vender más leche pasteurizada fundándose en que no es del agrado del público que también se niega a pagarla al precio que actualmente tiene Esta decisión de los lecheros puede crear un serio conflicto del cual pueden resultar perjudicados los niños y los enfermos que consumen el citado líquido como alimento de primera necesidad. Los propietarios de la planta pasteurizadora venderán al público la leche que necesite a fin de que el pueblo no carezca de ella. A pesar de la determinación de los lecheros el Dr. Vesa Jefe Local de Sanidad impedirá por todos los medios a su alcance que se venda en esta ciudad leche que no sea química y bacteriológicamente pura, ya que por sobre todos los intereses particulares está la salud del pueblo.

El señor Servando Pedraja, agente del DIARIO en esta ciudad ofreció ayer una opípara cena de Año Nuevo a todos los vendedores de periódicos. El menú consistió en lechón asado, arroz con pollo, pavo, dulces, pan, casabe y café. Durante la comida se pronunciaron discursos. Un sexteto amenizó la fiesta. Los vendedores de periódicos quedaron muy reconocidos a la gentileza del Sr. Pedraja que ha patentizado su generosidad.

Oscar Herrera.

LAMENTAN LA MUERTE DE DON ATANASIO RIVERO EN MADRID

(Por telégrafo)

Nuevitas, enero 6, DIARIO, Habana. Carlos Luzán, Corresponsal del DIARIO DE LA MARINA en Ciego de Avila, Albérico Pérez, Corresponsal en Florida, Pedro Blanco, del Central Pina, que se encuentra en esta ciudad participando de la Convención Provincial de Periodistas de Camagüey y el que suscribe, se asocian de todo corazón al duelo que embarga hoy a nuestro querido DIARIO, con motivo del fallecimiento en la capital española del ilustre compañero Atanasio Rivero.

MENSAJERO INFIEL

Con motivo del sinnúmero de denuncias recibidas por el Administrador de Correos de esta población Joaquín Granja y que oportunamente elevaba a la Superioridad, se trasladaron a ésta los señores J. Giol, Jefe de Inspectores de Comunicaciones y los Inspectores Ramiro Pérez Fuentes y Miguel Duarte, habiéndose comprobado que el autor de las sustracciones de dinero que contenían las cartas del servicio de entrega especial, era el mensajero encargado de ese servicio, Miguel A. García, quien llevaba más de tres años con buena nota de comportamiento. Se estima que las malas compañías indujeron a García a cometer el delito, del que se confesó autor, declarando que también suplantaba las firmas de los destinatarios en su libreta para apropiarse del contenido de las cartas en su totalidad.

Una vez comprobado el delito, los activos Inspectores procedieron a dar cuenta a los Tribunales de Justicia, haciendo entrega de García, que es menor de edad, a su padre, hombre honrado, el que se encuentra muy abatido.

Ramón Pérez,
Corresponsal.

24 HIDROPLANOS A CIENFUEGOS, EL 12

Se preparan festejos en honor de la oficialidad de esa flotilla

(Por telegráfo).

CIENFUEGOS, Enero 6. DIARIO Habana.—Mr. L. N. Sullivan Cónsul de los Estados Unidos en esta ciudad ha comunicado a las autoridades correspondientes que el día 12 del actual arribarán a nuestro puerto veinticuatro hidroplanos de la Marina de Guerra de su nación y que sobre el día nueve se les anticipará a esas naves aéreas el buque madre "Teal". Con este motivo se preparan festejos a la oficialidad de esa flotilla.

Tubo lugar en la Jefatura Local de Sanidad un espléndido reparto de juguetes y ropas a los hijos de los empleados pobres. El acto fué presidido por el Alcalde, señor Aragonés. El Supervisor de Sanidad, capitán médico doctor Randin Vergara estuvo presente en el acto así como el teniente Vega, auxiliar del Supervisor, doctor Juan Fermín Figueroa, Jefe del Servicio de Higiene Infantil, doctor Alfonso Lay; Carlos Aguilar, Secretario de la Jefatura; doctor Panchito Cabrera; doctor Manuel López Cano; doctor Rodrigo Bustamante, pertenecientes todos al Departamento; Luis Emilio Hernández, Presidente del club Rotario; doctor Carlos T. Truillo, segundo Jefe de Sanidad Marítima; Antonio G. Asensio; doctor Cantallap, Administrador de Correos y doctor Eliseo Dauvar.

El local de la Jefatura fué adornado con plantas flores y banderas. El acto comenzó con el himno tocado por la banda de los Exploradores; a cada niño se entregó un paquete conteniendo juguetes ropas y dulces. La niña Paula Sarría recitó una poesía dedicada a Cuba. El poeta Juan Francisco López habló en nombre del doctor Randin y lo hizo magistralmente; resultó un acto hermoso que presenció público numeroso.

Como organizadores de esta fiesta a iniciativa del doctor Randin, reciban nuestra felicitación los señores ingeniero Carbonell, Becerra Galens y Aguiar.

Invitada por el Ateneo, la "Hispano Cubana" y el Magisterio Público ofrecerá mañana a las cinco p. m., una nueva conferencia en Cienfuegos, la ilustre educadora española señorita Dra. María de Maeztu. El acto tendrá lugar en la Escuela Primaria Superior de Varones; tratará de "psicología de la adolescencia".

En los hermosos salones del Casino Español tuvo celebración anoche un suntuoso baile en conmemoración del día de los Santos Reyes. La casa social fué profusamente iluminada exterior e interiormente; lo más granado de esta sociedad asitió a ese brillante sarao que a la hora en que telegrafío está rebosante de concurrencia y animación; la directiva que preside el señor Ramón Alvarez, obsequió a las autoridades y prensa con champagne.

Debido a las activas gestiones realizadas en la Habana por el Supervisor de Sanidad Local, doctor Randín, se instalará en el piso alto de la nueva casa de la Jefatura próxima a terminarse, una creche para niños pobres a la que se asociará un solarium. En breve saldrá para la capital de la República a ultimar detalles el ingeniero del Departamento señor Carbonell.

El notable caricaturista y dibujante y escritor festivo señor Rafael Pérez Morales, fué obsequiado ayer por un grupo de artistas, con un almuerzo en el roof del hotel "San Carlos" con motivo de su triunfo literario obtenido desde la tribuna del Ateneo con su conferencia "El amor a través de diversos ambientes".

La Prensa local dedicó hoy al talentoso joven artista, los más cálidos elogios.

Esta tarde fueron procesados por el juez de Instrucción, señalándoles fianza de quinientos pesos a cada uno, Pedro Borrell y Eladio Stuart mestizos, y vecino de esta ciudad como autores del robo de quince mil tabacos en la fábrica "El Coloso". El Teniente Bonifacio García y el vigilante Perrello, ocuparon los tabacos robados en diversos establecimientos de la ciudad.

Obdulio A. García.

José Iglesias Fernández, dueño de la carbonería establecida en Someruelos y Corrales, denunció que una puerta del establecimiento sufrió desperfectos por valor de diez pesos al chocar contra la casa un camión cuyo número ignora, pues el chofer que lo manejaba se dió a la fuga.

El vigilante 1018 acusó a Alejandro Mulugarren, chofer y vecino de San José 48, porque al requerirlo por interrumpir el tránsito en Monte y Suárez, le faltó al respeto, promoviendo escándalo.

GUERRA A LA GRASA . . . por ABELA

EL MEDICO—Tomará usted solamente una costilla de carnero, una papa salcochada y un pedazo de queso..

LA CLIENTA—Y dígame doctor, ¿esto debo tomarlo antes o después de las comidas?

UN CARNICERO DE MARIANAO VENDIA CARNE DE CABALLO QUE FUE DECOMISADA

Varias personas intoxicadas. Un hombre arrollado. Exámenes en la Universidad Musical de Regla. Noticias

(Por Telégrafo)

REGLA, enero 6. — DIARIO, Habana. En la Universidad Musical, establecida en Regla por la distinguida señorita Ana María Bosch, tuvieron lugar, recientemente, con gran brillantez, los exámenes de más de cien alumnos de la citada institución, habiendo sido aprobados con nota de Sobresaliente en piano, segundo grado: Zaida Bueno Hernández; Terina Rodríguez y Ana Suárez Cefial; tercer grado: María Antonia Fernández Salazar; Esther Valdés Fagra y Guillermina Guinea; quinto grado: Onelia Rodríguez de Sánchez; Isabel Cádiz; Noemí Rodríguez Hernández y María Antonia Moner, que aprobó a la vez el tercer año de solfeo y teoría. Sexto grado: Ernestina Arocha Sarría y Elena Pantín Luaces. Séptimo grado: Anita Bujosa; y octava grado: Regla Arocha Hurtado, quien obtuvo su título de profesora de piano, solfeo y teoría de la música con todas sus notas Sobresalientes, siendo discípulas estas alumnas de la pianista señora Digna Bosch de Vilarello y de la señorita Ana María Bosch y de solfeo y teoría de los profesores de la Universidad Musical señorita Azucena Cardelle y señor Domingo Ugarte Marcos.

Obtuvieron, igualmente sobresaliente en solfeo y teoría, primer grado: Rosalía Regil y Cira Valera y segundo grado Noemia Rodríguez. Así mismo obtuvieron calificación de sobresaliente los alumnos de la violinista señorita Azucena Cardelle, profesora de la Universidad: Ilidelisa Cardelle, segundo grado de violín; Jesús Gómez, segundo grado de violín, solfeo y teoría y Santiago López Rojas tercer grado de violín habiendo aprobado el primer grado de piano Esther Aboulafia, Haydée Fernández y Rosa Cabo, quien aprobó a la vez el primer año de solfeo y teoría, todos con nota de sobresaliente. Los exámenes despertaron vivo interés, habiendo sido muy visitada la Universidad Musical y felicitada su directora la señorita Ana María Bosch y profesores señora Digna Bosch de Vilarello, Azucena Cardelle y Domingo Ugarte Marcos, que de manera tan eficaz le secundan. Felicitación a la cual agregamos la nuestra, que hacemos extensiva a los estudiosos alumnos de la Universidad musical que han triunfado en sus afanes. — **Castro**, corresponsal.

UN CARNICERO VENDIA CARNE DE CABALLO

(Por teléfono de larga distancia)

MARIANAO, enero 6. — DIARIO, Habana. — Por confidencias tenidas el vigilante de la policía municipal de este término, Ricardo Pérez, se personó en la carnicería sita en Lanuza y Avenida de Columbia, propiedad de Pedro Piñeiro González, para comprobar si allí se expendía carne de caballo al público. Una vez personado allí el vigilante Pérez, así como los inspectores Mirabal y Zamora y el veterinario municipal, pudieron comprobar la veracidad de la confidencia, ocupando 75 libras de carne de caballo, que decomisaron. Se dió cuenta al jefe local de Sanidad y a la autoridad correspondiente.

Varios intoxicados. — En el Centro de Socorro de esta población fué asistido por el doctro La Torre, María Rodríguez Foman, de San Juan y Martínez, de 30 años, vecina de Boquete y Reina, de grave intoxicación que se produjo ingiriendo gran cantidad de yodo, con ánimo de suicidarse.

Y en el Hospital Militar de Columbia, fué asistido de grave intoxicación, por ingestión de ácido muriático, Duncan Carol, de Guantánamo, de 23 años, vecino de Pasaje 2 número 9, en Buenavista.

También fué asistida María Fernández, de España, de 22 años, vecina de Miramar y Díaz, quien ingirió ácido muriático, por encontrarse aburrida de la vida, al igual que el anterior.

Todos fueron trasladados al Hospital Calixto García.

Arrollado por un camión. — Anselmo Cañedo Martínez, de Pinar del Río, de 24 años y vecino de Luisa Quijano 20, sufrió lesiones menos graves, de las que fué asistido por el doctor Anglada, al ser arrollado por el camión de la Cuban Telephone Company número 60624, manejado por Antoliano G. Acosta, de la Habana, de 23 años, vecino de Paseo 8, en Real y Paseo. El herido iba montado en una bicicleta al ocurrir el hecho. A Acosta se le exigió cien pesos de fianza para gozar de libertad. — **Martínez**, corresponsal.

HOMBRE HERIDO EN UNA REYERTA

La sostuvieron varios hombres en S. Figueras y Luzuriaga.

En la esquina de Sánchez Figueras y Luzuriaga, tuvo lugar anoche una riña tumultuaria en la que resultó herido de varias heridas de carácter menos graves el moreno Tomás Magnesia Ruiz, de la Habana, de 29 años de edad y vecino del solar situado en Luzuriaga número 6.

LO OCURRIDO

Según hace constar en acta el vigilante 885, de la 4a. estación, en el domicilio del paciente, éste sostuvo una acalorada discusión con varios individuos a los que requirió. Momentos después al salir Magnesia de su residencia, fué inesperadamente agredido en dicho lugar, dándose a la fuga los que intervinieron en la refriega.

OTROS HERIDOS

Agregó el vigilante, que cuando detuvo a Magnesia, éste tenía en la diestra el cabo de un cuchillo, suponiendo que haya sido herido por dicho individuo, alguno de los sujetos que tomaron parte en la riña.

LO DECLARADO

El sargento Valentín, que actuó en el hecho, le tomó declaración a Magnesia. Este declaró que se encontraba en su domicilio, cuando sostuvo una discusión con varios individuos para él desconocidos, siendo los mismos que lo agredieron en el lugar de referencia, defendiéndose con el arma de que logró despojar a uno de sus enemigos. Agregó que ignoraba quienes eran los sujetos que en la riña tomaron participación, y si alguno de ellos resultó herido en la misma.

DANDO CUENTA

El sargento Valentín, que inició las oportunas diligencias, dió cuenta con las mismas al señor juez correccional de la sección segunda, practicándose investigaciones para inquirir quienes son los otros individuos que en estos hechos tomaron participación y si alguno de ellos se encuentra herido.

CON BRILLANTEZ EXTRAORDINARIA SE CELEBRARON AYER EN LA HABANA LAS FIESTAS EN HONOR DE LA MATERNIDAD

CON ASISTENCIA DE ALTAS AUTORIDADES SANITARIAS Y DAMAS DE NUESTRO GRAN MUNDO SCCIAL, SE REPARTIERON LOS PREMIOS EN EL "NACIONAL"

ELOCUENTE DISCURSO PRONUNCIADO POR EL DR. AURELIO MENDEZ

UNOS SEIS MIL NIÑOS TOMARON PARTE EN EL BRILLANTE DESFILE HABIDO EN EL STADIUM UNIVERSITARIO, CELEBRANDOSE DIVERSOS Y LUCIDOS ACTOS

Ayer finalizaron, con dos brillantes actos, los Concursos Nacionales de Maternidad e Infancia y Fertilidad Eugénica de 1929-30.—El primero celebrado en el Teatro Nacional, a las diez de la mañana; el otro, en el Stadium de la Universidad Nacional. A ambos actos la sociedad habanera respondió con su presencia, resultando un doble éxito.

EN EL TEATRO NACIONAL

A las diez de la mañana comenzó el acto de la repartición de premios en el Teatro Nacional. Todas las localidades de nuestro primer Coliseo se encontraban ocupadas por distinguidas damas de nuestro mundo social, así como por madres y niños que habían obtenido premios en los distintos concursos.

En el escenario se encontraba el Jurado presidido por las señoras Angela Elvira Machado de Obregón y Rosa María Fernández de Espinosa, los doctores Francisco María Fernández, José A. López del Valle, señoras Mercedes Marty de Baguer, María Herrera viuda de Seva, María Jaen de Zayas, Mina Pérez Chaumont de Truffin, Ofelia Rodríguez Arango de Herrera, Pérez y López Silvero, doctores Alfredo Zayas y Alfonso, Ex-Presidente de la República, Carlos Miguel de Céspedes, Fernando Rensoli y Machado, Fernando José del Pino y Trujillo, Antonio F. Barreras, Francisco Pérez López Silvero José Miguel Peña, director del Hospital Nuestra Señora de las Mercedes, Juan J. Mignagaray, Carlos Calonge, Jefe del Negociado de Inspección de Casas y Establecimientos y Presidente de la Comisión de Clausura; Ricardo Dauval, Tesorero Auxiliar del Jurado Nacional de Maternidad; Gustavo Santa Ana, Secretario Particular del Secretario de Sanidad; Miguel Armando Rodríguez Machado, Director del Hosptial de Mazorra; Carlos J. Taboada, Segundo Jefe Local de Sanidad de La Habana; Julio César Portela, Jefe de Higiene Infantil, Capitán Cirujano del Ejército Nacional Juan Silverio; Rodrigo Arias, Cándido Hoyos, Miguel Angel Branly, Gustavo Adolfo Bock, Antero Luis Navarro Peláez, José Antonio Presno, Domingo F. Ramos José Eisbé, César Muxó, Carlos Pernía, Humberto Faz Tayio, Luis F. Santi y Aurelio Méndez.

En los sillones dedicados al Cuerpo Diplomático tomaron asiento el Embajador de los Estados Unidos de Norte América, Harry F. Guggenheim y su señora; el Ministro de Colombia, Luciano Herrera y señora Alicia de Herrera y el Ministro de Panamá Guillermo Andreve.

En algunos palcos tomaron asiento la señora Nena Machado de Grau, Presidenta de la Liga contra la Tuberculosis Infantil; miembros de la Asociación Nacional de Enfermeras; el Comité Antituberculoso de las Damas Isabelinas; el Comité de Cárceles y Presidio; la Rama de Caridad Humanitaria del "Sunshine de Cuba"; la Asociación de Comadronas y el Club Femenino de Cuba.

ABIERTO EL ACTO

Abierto el acto por el señor Secretario de Sanidad después que la Banda de Música del Estado Mayor del Ejército tocó el Himno Nacional, el doctor Francisco Pérez López Silvero, auxiliado del Tesorero del Jurado, doctor Peña y del señor Dauval, comenzó a llamar a las madres y niños premiados en el Concurso de Maternidad de Honor, entregándoseles medallas de oro y diplomas, por la Señora Angela Elvira Machado de Obregón que concurrió en representación de su señor padre, el Jefe del Estado, General Machado, a los niños Antonia G. Orbay, Gloria Morgado y Mercedes Estévez y Diplomas a Gustavo de Quesada y Ortello Martínez Fortún.

Los miembros del Jurado Nacional de los Concursos Nacionales de Maternidad e Infancia: doctores Francisco María Fernández, Secretario de Sanidad; López del Valle; M. A. Rodríguez Machado, Director del Hospital de Mazorra; Juan Portell Vila, Secretario de la Liga de Higiene Mental de Cuba; el Comandante de la Policía Sr. Aincharte; Sr. Hidalgo y autoridades de la Secretaría de Instrucción Pública. 2a.—Vista tomada desde lo alto del Grand Stand en los momentos en que desfilaban las alumnas de varias Escuelas Públicas. 3a.—La Asociación Nacional de Enfermeras, desfila.

En el Concurso de Homicultura de Honor recibieron medallas de oro y diplomas los niños Manuel Antonio Peñaranda, María Antonia Rodríguez, Rolando N. Granda, Consuelo Mira, María Graciela Santi, María Campanaria, Gladys Figueroa, Lilia Esther Du Breuil, Mirta María Du Breuil e Irene María Martínez Fortún, y diploma de honor Luis Rodríguez, Carlos González, Ana Luisa Tejada, Arturo Fernández, María Matilde Rodríguez, Alfredo Colli y William Colli, estos dos últimos nietos del Ex-Presidente de la República doctor Zayas, quien los llevaba de la mano mientras el público lo aplaudía con entusiasmo.

LOS PREMIOS EN METALICO

Recibieron sus premios en metálico los niños que obtuvieron los primeros premios nacionales de maternidad: Abraham Lanza Nieves, Rosa Haydee Quevedo Clark, Dinorah Pozo Valverdi y Abilio Fernández Laurenti; los niños del Concurso Local de Maternidad de La Habana: Abraham Lanza Nieves, Leyda Saavedra y Valdés y Jorge Manuel Varela Rodríguez.

De Homicultura Local de La Habana: María Antonia Riera Arcas, Concepción Sánchez Beltrán y Lilia P. García López; y los Nacionales de Homicultura: Manuela Herminia Aguilar Porto, Hisela Rosa Domenech Benítez y María Antonia Riera Arcas.

Los premios de Fertilidad Eugénica: a los matrimonios Martina Rizo Alfonso y sus 16 hijos; María Moya Padrón y José Miguel de Armas, con 16 hijos; María de la Esperanza Zambrana y José Francisco Martínez, con 14 hijos; Matilde Pérez Arocha y Manuel Hernández Rodríguez, con 13 hijos, y el Premio Especial de la Maltina Tívoli, consistente en Un Mil Pesos, al matrimonio Caridad Cano Ramírez y Antonio Pedreja Alonso, con 13 hijos.

Muchos de los concursantes fueron examinados personalmente por los miembros del Cuerpo Diplomático que presenciaron el hermoso acto de ayer, mostrándose encantados de la "original Fiesta de la Maternidad Cubana".

HABLA EL SR AURELIO MENDEZ

Terminó el acto con un discurso pronunciado por el señor Aurelio Méndez, quien comenzó haciendo grandes elogios del sentimiento de la maternidad, del que dijo que estaba hecho de esencias divinas y de perfecciones humanas, que nivela las desigualdades sociales uniendo a las mujeres en el dulce nombre de madre, que hace feliz a la mujer abatida por la desgracia, que pone en su corazón manantiales de dulzura y abre su espíritu, al mismo tiempo que a todas las inquietudes, a los desbordamientos de la confianza y que la hace soberana de un inmenso reinado moral desde donde gobierna la vida y recibe homenajes como el que le tributa la socie-

Continúa en la página DIECISIETE

CONFERENCIA DE MARIA DE MAEZTU

Habló ayer en Caibarién de feminidad y feminismo

CAIBARIEN, Enero 6. DIARIO. Habana.—La ilustre educadora española, señorita Doña María de Maeztu, pronunció esta noche su conferencia sobre feminidad y feminismo, bajo los auspicios de la "Hispano-Cubana de Cultura" en los salones de la sociedad Liceo, de la que es Presidente el doctor José Cabrera Saaverio.

Asistió nutrida y distinguida concurrencia, habiéndose dispensado a la señorita Maeztu toda clase de atenciones, particularmente por el Presidente de la Hispano-Cubana señor Don Evaristo Bergnes.

Martínez Illa,
Corresponsal.

NUEVO SECRETARIO DE LA C. DE COMERCIO DE CRUCES

(Por telégrafo).

CRUCES, Enero 6. DIARIO. Habana.—En estos momentos la Cámara de Comercio de esta población ha designado Secretario de la misma al señor Manuel de la Rosa, ex-empleado de la Administración Municipal, que goza de verdaderas simpatías en la opinión pública, por su honradez y bondades.

Sarría,
Corresponsal.

En Cienfuegos y Apodaca chocaron los automóviles 47762, conducido por Clemente Rouco Lorenzo y 33951, que manejaba Alfredo Ferreiro Chávez, recibiendo los autos averías por valor de 5 y 2 pesos, respectivamente.

REGALO $50 a $500
Garantizamos reserva completa
Por toda noticia que produzca el CASTIGO LEGAL de los culpables de sustracciones de mercancías en DROGUERIAS.
Sr. MARIO F. MOREJON
TELEFONO A-7097

Alamac
HOTEL
Broadway and 71st. Street.
NEW YORK
Conocido y recomendado por las principales familias que visitan esta Metrópoli. Ambiente refinado, atención individual, sirvientes de habla española, cocina ESPAÑOLA y AMERICANA.
Apertura sensacional del CONGO ROOF Piso 2o.
Comida, cena, baile, gran orquesta todas las noches.
Table de Hote y a la Carta
Habitaciones amplias y claras $3-50, para dos personas $6.00, por semanas $35.00. Baño y ducha privado.
Apartamentos de sala y cuarto $8-00, por semanas $52-00.
TODOS CON BAÑO Y DUCHA PRIVADO.
Apartamentos de tres y cuatro habitaciones con su sala y dos baños, a precios de verano.
Busque a nuestro representante en la estación o en el muelle. Oficinas y Salón de Lectura del "DIARIO DE LA MARINA"
Oficinas del OPEN ROAD, Agentes de Vapores.
Para reserva de habitaciones, precios, detalles y panfletos ilustrados, diríjanse al señor
Antonio Agüero
Gerente Hispano.
HOTEL ALAMAC
Cable: ALAMACOTEL
Broadway y 71st. Street.
NEW YORK.

M.E.C.D. 2016

DIARIO DE LA MARINA

FUNDADO EN 1832
Dirigido hasta 1919 por D. Nicolás Rivero y Muñiz
OFICINAS:
Habana, Prado 103. — New York, 516 Fifth Ave.

Editado por la Compañía DIARIO DE LA MARINA (S. A.) cuyo programa consiste "en la defensa de los intereses generales y permanentes de la Nación cubana, de los especiales de la colonia española establecida en la misma y de la unión y armonía entre los diversos elementos que conviven en el país.—Artículo 1o. de los Estatutos.

TELEFONOS:

Administración y Anuncios	A-5334
Dirección	A-4151
Redacción	A-0301
Quejas	M-8404
Rotograbado	M-6844
Imprenta	M-9665
Anuncios Clasificados y de	A-1014
Suscriptores	A-3333
Deportes	A-4732
Radio	M-7714

PRECIOS DE SUSCRIPCION:

HABANA		PROVINCIAS	
1 mes	$ 1.50	1 mes	$ 1.70
3 idem	" 4.50	3 idem	" 5.00
6 idem	" 9.00	6 idem	" 9.50
1 año	" 18.00	1 año	" 19.00

EXTRANJERO
1 año . . . . " 21.00
6 meses . . . " 11.00
3 meses . . . " 6.00

Estadística Azucarera

El boletín azucarero de los Sres. Willet and Gray correspondiente al día 2 del corriente mes, nos trae importantes datos estadísticos sobre el azúcar. Estimamos de interés público darlos a conocer.

La producción total para la zafra 1929-30, la calculan los señores citados en 26,991,470 toneladas, contra 27,165,445 de la zafra de 1928-29, lo cual arroja una disminución de 173,975 toneladas. El dato es favorable si bien debe tenerse en cuenta que Rusia, país que ni compra ni vende azúcar, producirá 180,000 toneladas menos este año, lo cual indica que la producción en los demás países de Europa, calculada en 6,000 toneladas más que el año pasado, aumentará en 174,000 toneladas. En el sector de los Estados Unidos, los datos del citado boletín son los siguientes:

	1928-29	1929-30
	—	—
Luisiana	117,905	186,000
Puerto Rico	530,116	680,000
Hawai	825,893	815,000
Islas Vírgenes	3,796	7,000
Filipinas	740,987	750,000
Estados Unidos (remolacha)	938,640	975 000
Total	3,157,337	3,413,000

Del cuadro comparativo anterior resulta que para la zafra de 1929-30 habrá un aumento de 255,663 toneladas dentro de la zona protegida por el arancel norteamericano. Cuba, por consiguiente, según los estimados generalmente aceptados, elaborará mucho menos azúcar este año pero los Estados Unidos y sus posesiones elaborarán más. Nada nos favorece esta circunstancia.

El stock sobrante de la zafra pasada también es grande. Según los Sres. Willet and Gray, en los puertos de los Estados Unidos existía en 28 de Diciembre último, un total de 769,268 toneladas, en Cuba, 350,mil 87 toneladas y a flote 80,000 toneladas, o sea un gran total de 1,199 mil 355 tons. En el año de 1928, el total sobrante en la misma fecha era de 442,238 toneladas. En la actualidad existe, por lo tanto, un exceso de 757,117 toneladas sobre el del año de 1928, que ya era crecido.

En resumen, tenemos un dato favorable: la reducción de 173,975 toneladas, y dos adversos, el aumento de 255,663 toneladas dentro de la zona protegida por el arancel norteamericano (principal mercado de Cuba) y el sobrante de 1,199,355 toneladas entre Cuba y los Estados Unidos en 28 de Diciembre de 1929, quince días antes de empezar la zafra.

La Economía de Hispano-América

La información cablegráfica que publicamos el lunes sobre el estado de los negocios en los países situados al sur del Río Grande, desde México a la Argentina, y las perspectivas para el año actual, nos da a conocer el criterio, más inclinado al pesimismo que al optimismo, del Departamento de Comercio de los Estados Unidos. Los agregados comerciales a las Embajadas y Legaciones, y los Cónsules, son los principales agentes informativos de Washington en el asunto de que se trata, de manera que sus estimados, aunque susceptibles de error, se basan en buenas e imparciales fuentes. Deben, pues, tomarse muy en consideración.

Es muy difícil generalizar y reducir a unas pocas causas fundamentales la depresión económica de todas las repúblicas del Nuevo Mundo, con excepción de los Estados Unidos, o de la mayor parte, al menos; pero, no obstante, puede notarse que el malestar es más acentuado y profundo en aquellos países que tienen por base de su vida económica la producción en grande escala de uno, dos o tres artículos para la exportación: café, azúcar, algodón, plátanos, etc. Dichos países, aunque sean políticamente independientes, tienen una economía del tipo de la de las colonias, la cual se caracteriza por producir primeras materias y artículos de primera necesidad en grande escala, a cambio de los productos manufacturados que necesitan. Una agricultura poco diferenciada y una industria rudimentaria, caracterizan a esas naciones, meras dependencias económicas de sus metrópolis económicas y financieras situadas a distancia. En las últimas décadas del siglo pasado y primeras del presente, el mundo conoció con frecuencia las crisis industriales. Ya la industria, mucho mejor organizada que la agricultura, controla la producción y la venta, a la vez que por la fuerza formidable de la organización y el anuncio, amplía el consumo y lleva a todas partes sus manufacturas. La agricultura se halla rezagada y sufre las consecuencias. De sus fracasos y sus desastres saldrá el control y la organización, porque siendo la agricultura la base de la vida humana y de la riqueza, es imposible que se arruine y desaparezca o de que continúe en perpetua crisis. La penosa situación presente durará tanto más cuanto más tarden los gobiernos y los productores en percatarse del mal y de los indispensables remedios.

Figuras de Relieve

Por M. SANTAMARIA

El distinguido compañero M. Santamaría, ha escrito una justa, escueta y bella semblanza de Héctor Saavedra, tan unido a nosotros en el afecto y en la admiración... Para éste, para el DIARIO, es un alto elogio la siguiente loa que el señor Santamaría ha hecho del ameno, hondo, tierno e ilustre autor de **A través de la Vida**.
N. de la R.

ESTE busto que aquí veis, que parece estar esperando una engomada golilla y un emplumado chambergo para encuadrar su perfil de hidalgo cortesano, es el Doctor más caballero y el caballero menos Doctoral, que podréis topar os en vuestra vida.

Culto sin petulancia, mundano sin fatuidad, valiente sin jactancia, urbano sin melindre, elegante sin afectación, amigo leal y hombre bueno sin blanduras, pudiera ser llamado el Caballero de Verde Gabán, a satisfacción del otro, si no fuera que más que gabán, le pide el talle, jubón acuchillado y espada de cazoleta.

Es uno de los pocos que van quedando de aquella generación de "tiempo de España" que sabía reunir todas esas cualidades en una sola pieza, y además ser excelénte sportman sin enseñar los pelos de las piernas en los lugares públicos, hacer lindos sonetos... y leerlos.

Personalidad distinguida en nuestra mejor sociedad, lo es más, si posible, en el mundo de las letras, donde tiene altar propio con capilla aparte. Alguien dijo en años viejos, que no teníamos entonces más que tres plumas en la prensa: la de Don Nicolás, la de X. Y. Z. y la de H. de S. y aunque hubiera sus tantos de exageración en lo dicho, es lo cierto que entonces y siempre, han sido tres escritores de relieve propio, con estilo personal inconfundible e inimitable.

Pese a su ascendencia gallega de que se enorgullece, es un escritor de "tipo francés" sin parecido en nuestra prensa. De su independencia y de su mérito se puede juzgar, por lo poco que de él hablan los del gremio. Sus crónicas ligeras, sutiles, frívolas en la apariencia, así sorprenden unas veces por su profundidad filosófica, como regalan con su humorismo risueño y gracil, o desconciertan con una repulsa que corrige sin ofender.

Hábil mano la de este caballero que supo escribir madrigales y firmar sentencias; hacer dádivas y manejar la espada... sin romperse ni mancharse.

Pocos tan preparados como él para representar a su patria en alguna corte fastuosa y refinada, donde podría dar lustre y nombre a esta góndola del caribe que llamamos Cuba, pero entonces no podríamos hacer el viaje **A Través de la Vida**. Seamos egoístas una vez más y que no le manden fuera.

Por la sincera admiración que siempre nos inspiraron sus méritos y sobre todo su rectitud e hidalguía, honramos esta página de nuestra modesta publicación con el retrato que no necesita nombre al pie, porque todo el mundo le conoce.

Francia, Italia

Y SUS COLONIAS

(Propiedad Literaria Asegurada).

COMO resultado del viaje de MacDonald sigue predominando una viva inquietud en Francia respecto de un aislamiento que se estima como peligroso. No se ha extinguido tampoco el eco de la explícita declaración de Snowden acerca de la muerte de la "Entente Cordiale". El gobierno laborista no sigue las normas del conservadorismo inglés, que en la opinión de gran parte de ese pueblo mostrárase excesivamente complaciente con los intereses de Francia. En lugar de la aristocrática figura de Chamberlain, observamos la ruda silueta de Snowden. Tenemos laborismo, pero laborismo nacionalista que reivindica la tradición del egoísmo insular británico.

En Francia vuélvese a hablar con ironía, y sospechosamente, de la "pérfida Albión". Lleguen o no a un acuerdo las dos potencias anglosajonas, Francia se hallará siempre constreñida a la necesidad de una política de armamentos de fuerza, de hegemonía, no solo por la metrópoli, sino sobre todo por interés de sus colonias.

Actualmente, nadie en Francia osa repetir "mueran las colonias y sálvense los "principios inmortales". Hoy el Imperio colonial considérase en Francia con un nuevo género de orgullo. La reconstrucción financiera de Francia ha provocado la admiración y estupor del mundo entero. La riqueza colonial es fabulosa.

La masa indígena es cada día más numerosa y sumisa a la soberanía francesa. Además, existen los "mandatos", de cuya concesión a Francia, Italia muéstrase descontenta y como herida en sus legítimas aspiraciones coloniales. Si se toma como ejemplo el mandato desastrosamente pasivo de Siria, o el Togo, o el Camerun, se observará que son adquisiciones de gran importancia y rendimiento.

Una de las más formidables interrogantes del futuro internacional, es la actitud que Francia habrá de adoptar respecto a Italia, frente a las ya inevitables revisiones de mandatos coloniales. Italia no puede resignarse a la injusticia sufrida en el reparto de las ex-colonias alemanas y mandatos coloniales. Poderosas y evidentes razones demográficas, económicas y políticas, proporcionan a Italia un derecho incontestable, a una mayor igualdad en la participación de los recursos coloniales del mundo.

Caído el velo piadoso de muchas hipocresías diplomáticas, la distinción entre el mandato colonial y la posesión directa, ya no existe más que en la fórmula estereotipada de los protocolos de Ginebra. Háblase de revisiones de los "mandatos". ¿Quién puede negar a Italia el derecho de una redistribución de ellos, sobre todo en previsión de la probable demanda de Alemania en tal ocasión?

Lo que actualmente pasa es demasiado arbitrario para no despertar en el ánimo italiano el más legítimo de los resentimientos contra la injusticia padecida de tanta guerra, tanto martirio, tanto dolor! La maquinaria de la alianza de los entendidos y de los acuerdos particulares entre potencias aisladas, reanuda su marcha tras de la desaparición definitiva de la solidaridad engendrada por la guerra.

La revisión del tratado de Versalles es ya un hecho. Hanse ratificado numerosas claáusulas o interpretado en armonía con las lecciones del tiempo, que hoy no semeja absurdo el hablar del acercamiento y aún probable entendimiento entre Francia y Alemania.

Francia, reconociendo las nuevas realidades, podría eliminar muchas razones que retardan una verdadera y factible colaboración europea. Ignórase si la revisión de la cuestión colonial sea o no inminente, pero ello constituye en el juego político internacional uno de aquellos motivos que conviértense en irresistibles.

El día en que se deba reanudar la discusión de los problemas no resueltos o desfigurados por el Tratado de Versalles con fines resolutorios, es seguro que Italia se hallará con un crédito a su favor del que nadie podrá dudar su perfecta legitimidad moral e histórica.

Nueva York, Noviembre de 1929.

(Copyright 1930, by Pallas Features Syndicate. (Prohibida la reproducción).

Anecdotario Cubano

EL PERIODISTA

POR GABRIEL CAMPS

CUANDO se funde la Universidad del Periodismo, le pediré al amigo Tartarín, que solicite para mi el título de Doctor, en Periodismo, **Honoris Causa.** Bien merecido que lo tengo, porque sacando la cuenta, resulta que llevo cuarenta y siete años escribiendo para el público de colaborador sin sueldo. Veamos. A mi vista, pegados en un libro rojo, leo dos artículos, uno titulado Apuntes críticos y el otro La Universidad de la Habana, periódico "La Nación", Abril de 1882. En efecto, cuarenta y siete abriles.

"La Nación" fué un periódico de matiz liberal que fundó en la Habana Pepe de Armas, Don José de Armas y Céspedes, en 1882. Por cierto que el artículo "Renovación de un cisma", que entrañaba espíritu polémico con Rafael de Rafael, Director de "La Voz de Cuba", no iba firmado y se lo achacó la opinión a Don Waldo Alvarez Insua, padre del afamado novelista Alberto, y era mío.

El repórter del periódico era un chiquitín que se llamaba Pepe de Armas y Cárdenas, que más afortunado que yo, con el pseudónimo de Justo de Lara, ya ha alcanzado del Pindo, la sublime altura y yo sigo de colaborador sin sueldo.

Naturalmente que nunca estuve pegado al duro yunque, como mis amigos Antonio Escobar y Héctor de Saavedra, los Vulcanos de la prensa, porque alguna compensación había de tener.

He disfrutado en lícita compensación del privilegio de escribir a mi modo, cuanto me salía de la punta de la pluma y sin tema forzado. En los periódicos de Estados Unidos, en España, aquí en periódicos del interior y en distintas Revistas he escrito, con intervalos de calma, aunque nunca intervalos muy distanciados.

En estos tiempos es cuando he escrito más con mi firma; y sin ella cuando era primer redactor de este periódico mi bondadoso amigo D. Lucio Solís, en que muchos de los editoriales de la Edición de la tarde, eran míos.

El buen cofrade Pepe Fernández, uno de los Secretarios de redacción, de este periódico, iba personalmente a la Secretaría de Agricultura, de cuyo departamento era yo Jefe de Sección, a buscar los borradores y yo recibía con todo ello una merced, pues nada tenía que hacer en la Secretaría, no por causas que me fueran imputables, sino porque los jefes superiores me ignoraban por completo y no me daban trabajo. Otro día explicaré esto, que es **peculiar**, como dicen los americanos.

El periodismo a mí no me ha dado ni fama ni dinero. Hace poco un amigo que me conoce hace cien años y que me quiere mucho, me encontró en la calle del Obispo, y me hizo este cumplido que le agradecí bastante: Chico, he leído tu articulito, se refería a una de mis cartas a Pepín Rivero, sobre el libre cambio—y aunque no lo concluí de leer porque me llamaron al teléfono, me gustó bastante. No sabía que tenías facilidad de escribir.

¡Y afánese uno para conseguir la fama póstuma!

Alguna vez me ha servido para Comisiones de Redacción, como en la reciente del Urbanismo para la nominación de las calles de la Habana o para redactar programas de fiestas benéficas, como el que redacté en la ciudad de Holguín el 1o. de Noviembre de 1882, como ponente de una Comisión de Redacción, de que por cierto formaba parte el Teniente Coronel D. Federico Capdevila, el defensor de los Estudiantes, con motivo de la inundación de Pinar del Río y que copio por curiosidad, sobre todo para los pinareños.

Empezaba así: "Bienaventurados los que lloran. La desgracia acaba de saciar su voraz apetito en nuestros infortunados hermanos de la Vuelta Abajo. Tan inmenso y desgarrador acontecimiento tenía, por precisión, que hallar eco en los corazones generosos, abiertos siempre a los grandes infortunios. Nosotros que nos jactamos de haber enjugado en todas las épocas, las lágrimas de los desvalidos, no queremos dejar en la ocasión presente, de llevar nuestro pequeño concurso a la obra de la caridad. Nos alienta la esperanza de que no será exiguo nuestro óbolo; pero de no ser así nos consolará la sabia reflexión de La Bruyere: **la caridad no consiste en dar mucho, sino en dar a tiempo.**"

Tenía yo 19 años: hoy no lo haría más mal; y por eso infiero que el periodismo es una inspiración natural y que no hay Escuelas que valgan. Se escribe 50 años después como el día que se emborronó la primera cuartilla: si salió con pocos borrones, bueno; si fueron muchos los borrones, se seguirá emborronando. La cosa no tiene remedio.

Hubo tres espléndidos días de fiesta en Holguín y se recaudó bastante para nuestros hermanos de Pinar del Río.

La Moda en París

Por PAULINA DE LACALLE

DURANTE las dos últimas semanas de Noviembre y la primera de Diciembre, los talleres de Alta Costura de París han estado muy atareados cumplimentando órdenes de modelos que han de llevar alegres mensajes de Christmas y Año Nuevo a todos los países del mundo civilizado y elegante. Es indudable que estas creaciones llevan a los distintos lugares de su destino **algo muy diferente** de lo que acostumbraban ver en los últimos años. Son trajes que convertirán a las flappers de ayer en muchachas encantadoramente distintas, y a frívolas mujeres en adorables señoras. Según sus creadores representan una llamada a la "super mujer", moderna y femenina al mismo tiempo.

Pero dejemos aparte generalidades y modismos. En lo que de la moda femenina depende las próximas festividades de Pascuas y Año Nuevo van a ser blancas. Pues en mi ya larga experiencia en cuestiones de modas no recuerdo haber visto tanto blanco después de un período de predominio de tonos oscuros, como en la actualidad están saliendo de los talleres de los grandes modistos. Siguen en favor al blanco el oro y la plata que durante mucho tiempo han estado preteridos por la moda a causas de los desastrosos efectos de la exidación. Más ahora que un nuevo procedimiento de fabricación de los brocados los hace indemnes a los efectos atmosféricos, estos lindos tejidos destacan briosamente sus ricos reflejos en las últimas creaciones de París. Característico también de estos nuevos modelos es el gran uso que en ellos se hace de una nueva malla que combinando la claridad de las redes de pescar con la fragilidad del tul han dado como resultado una cosa muy fina, muy delicada y muy... lejos de ser fuerte. Algunos de los más elegantes modelos de última hora están confeccionados con estas mallas en negro, blanco, oro o plata. Algunos modistos dicen que este nuevo género tiene un gran porvenir en el campo de la moda.

En violento contraste con tan frágil material se observa una acentuada rigidez en otros modelos de mucho vestir para grandes fiestas. Rigidez que predicen veremos extenderse más, después de Año Nuevo. Moares que pueden ponerse—como si dijéramos—en pie; satines de los que puede decirse lo mismo; mallas y encajes tan engomados como una antigua enagua almidonada. Y con estos géneros y con fallas de igual tipo, los modist s parisinos están confeccionando algunos de sus últimos y más elegantes modelos. Solo su genio parece capaz de concebir el dar a esta clase de géneros las armónicas líneas curvas compañeras inevitables de la elegancia; pues nada más lejos de una elegante silueta que la rigidez de líneas. El efecto principal de tales tejidos es el de hacer innecesario el corsé, no obstante el que las elegantes llevan hoy anchas fajas sin ballenas y siguen cultivando el culto de reducir sus líneas y peso; pues la silueta fina es hoy tan smart como cuando más.

MODELO PAQUIN

En los trajes para noche los cuerpos y la parte superior de las faldas llevan mucho más trabajo de corte que en la temporada anterior a fin de conseguir el ligero ajustado o entallamiento que la moda exige y que sin embargo no llega a constituir un ceñido molesto en ninguna parte de la figura.

La moda va descartando la línea princesa en los modelos para noche, línea que va siendo reemplazada por otra que se parece a ella tanto como un huevo a una escarola. Faldas muy ceñidas en su parte superior se dilatan aquí, allá o en toda su redondez con volumincsos y rizados volantes para caer y formar 1 o 2 colas en su parte posterior. Muchos de los últimos modelos tienen tantos y tales volantes que su silueta nos produce la impresión de un pino invertido. Parece que el ideal perseguido hoy por los creadores de modelos es el de dar a la mujer una apariencia encantadora sin que esta haya de basarse precisamente en la perfección corporal.

Muchos de los nuevos modelos tienen cuerpos que no están más destacados de lo que alcanza una blusa diurna. Callot y Vionnet presentan trajes que cubren completamente la espalda, para que las muchas mujeres que por una u otra causa física no puedan lucir sus espaldas hasta la cintura puedan despojarse de sus abrigos sin mortificación alguna. Patou y algunos otros gustan de dejar descubierta la espalda; pero disimulan la desnudez con tiras y bandas cruzadas a fin de que este gran escote de moda revele lo menos posible. Hay también muchos modelos no menos elegantes, con escotes regulares en V o cuadrados, y algunos de los modistos de más renombre cubren los hombros con un transparente velo formado por echarpes, capas o bertas de encaje, chiffon o malla.

Las medias para noche se inclinan a los colores pálidos, y la mayor parte de las mujeres ultra elegantes están usando el color carne, o como ahora se dice, desnudo. Naturalmente que los brazos y gargantas tostados por los baños del sol de las playas y campos tienen que ser blanqueados para que armonicen con esos tonos claros.

Los zapatos para noche son frecuentemente sencillos pumps hechos con el mismo género del traje que acompañan. Son de muy moderna elegancia los pumps adornados con correítas o tirillas de piedras de colores que cruzan el empeine: así como también los zapatos estilo sandalia muy descotado, dejando al descubierto el talón y los dedos del pie desprovito de media.

Las ultra-elegantes amantes de novedades están tiñendo las uñas de los dedos de sus pies con esmaltes de colores verde esmeralda, negro onix, azul zafiro y rojo rubí. Luciendo esas uñas así esmaltadas como veladas joyas cuando calzan finísimas medias y sandalias de cara descubierta.

En el momento actual las joyas finas de brillantes colores de las discretas perlas y el modesto cristal. Rubíes y esmeraldas de gran precio se lucen ensartados en largos hilos. Continúan siendo elegantes el topacio, lápiz lázuli y coral. Con los trajes todo blanco para las próximas fiestas se recomiendan collares, brazaletes y aretes de rubíes, esmeraldas y zafiros.

La India Inglesa

POR TIBURCIO CASTAÑEDA

CON verdad puede decirse que, aún siendo de mucha transcendencia los acuerdos contra la soberanía de Inglaterra en la India, que allí se tomaron, fueron aprobados por una minoría, por más que su iniciador Mohatma Gandhi, el antiguo tejedor manual de chales, diese el pomposo nombre de "Congreso Nacional de todas las Indias", al reunido en Lahore el día 31 de Diciembre y que duró siete horas, sin interrupción.

Ese Congreso de Lahore que podemos llamar con propiedad Congreso Revolucionario, pues tiende a declarar el Imperio de la India, independiente de la Corona de Inglaterra, no tenía más representación que la de una parte relativamente pequeña de la India, que podemos calcular en unos 4 millones de los 320 a 350 millones que se compone toda la India.

En ese Congreso Revolucionario no estaban ni representados siquiera los 70 millones de mahometanos que hay en el Imperio inglés de la India, los 30 millones de indios llamados allí "intocables" porque nadie les puede apartar de la fidelidad a Inglaterra, 70 millones de los Estados independientes de la India y tres millones de Sikhs.

Estas cifras, sumadas, nos dan un total de 173 millones, todos los cuales son contrarios, ya de un modo artivo o ya callado, a ese movimiento a favor de la independencia.

Los restantes 147 millones no pueden ser clasificados por sus ideas políticas, porque no las han manifestado; son indios de varias castas, desde brahamanes hasta de "intocables", de efecto decidido por Inglaterra; de éstos el 5x100, o sea unos 7 millones, tienen una liger ainstrucción, y solo con este número se puede contar para que tengan una opinión.

Esa ciudad de Lahore tiene 281.000 habitantes, y solo había 3,000 votantes señalados por los amigos del Gandhi para designar candidatos al Congreso del día 30 de Diciembre.

Había 2.000 Delegados presentes al Congreso de Lahore; y las 7 horas que duró esa reunión diurna, fueron empleada en discursos, siempre muy breves, entre los partidarios en declarar la independencia inmediata de la India, contraviniendo el deseo del antiguo tejedor, el Gandhi, que proponía un gobierno autonómico, que pudiese llegar a la independencia, sin prisas ni violencias de ningún grado contra la Gran Bretaña.

1o.—Se nombró por los 2.000 Delegados presentes un Cuerpo Ejecutivo de 300 miembros autorizados para que, cuando lo juzgue oportuno, redactar un programa que ellos llaman de desobediencia civil, en el cual podrá incluirse hasta la negativa a pagar impuestos.

2o.—Los miembros nacionalistas de las Legislaturas Provinciales Centrales presentaron su renuncia y proclamaron la disolución de todas esas Asambleas.

3o.—No asistirán los Nacionalistas a la propuesta reunión en Londres, a la que se las ha citado para discutir la Reforma Constitucional para la India.

4o.—Agradecen los Nacionalistas los esfuerzos del actual Virrey Lord Irvhin, para resolver pacíficamente los problemas que han suscitado los Nacionalistas.

Después de leídos esos cuatro Apartados dijo el Gandhi al Congreso de Lahore que no se podían alterar ni en una tilde.

Elogió el Gandhi los esfuerzos de ese Virrey par aresolver las dificultades que expresaban los Congresistas, añadiendo que el que no agradeciese esos nobles esfuerzos podían arrojar del Congreso que se estaba celebrando, a él y a su colega Nehru.

Aañadió Gandhi que en su propósito de oponerse al funcionamiento de los Consejos Provinciales, él convenía con Pantit Nehru, que esos organismos debían desaparecer; pero si se pensase que podían subsistir siendo en adelante independientes, él no compartía esa opinión, porque la crea opuesta al credo de la independencia.

Dos de los presentes opinaron contra el Gandhi; el uno, Pandit Malaruya, pensaba que se podía posponer por ahora toda acción; y el otro, Bose, pidió la completa separación de Inglaterra y el establecimiento inmediato de un Gobierno independiente.

De los 2.000 Delegados, solo seis votaron en contra de esos acuerdos.

Luego el Congreso, por un voto de 942 contra 792, aprobó la resolución propuesta por Gandhi; condenando la colocación de una bomba que explotó debajo de uno de los últimos wagones del tren en que el Virrey Lord Irving, llegaba a Lahore, por más que la explosión solo destrozó la parte de atrás de uno de los wagones en que no iba nadie; y felicitando al Lord por haber salido ileso.

Ese voto en que, por el gran número de los que votaron en contra, se demuestra la gran crueldad de muchos congresistas indios; es una piedra de toque que demuestra que **no son magnánimos todos los que estaban, ni estaban todos los que son,** porque ese noble Lord ha recibido millones de felicitaciones de indios de distintas Provincias.

Entre los acuerdos propuestos a la aprobación del Congreso de Lahore, figuraba uno que su autor llamó de "desobediencia civil", cuya frase abraza según su autor, el negarse a pagar los impuestos y resistencia general a lo ordenado por Inglaterra.

Después declaró el Congreso que no se podía aceptar la invitación hecha por la Gran Bretaña para asistir a una Conferencia a que invitaba a los Representantes de los Nacionalistas, toda vez que la India aspiraba a la más completa independencia.

Para que se vea hasta que punto le fué difícil a Gandhi obtener votaciones tranquilas aunque trascendentales y graves para la unidad y el dominio del Imperio Británico, no estará de más decir, que cuando el Delegado Ansart, secundando la proposición de Gandhi, diciendo que la libertad nunca se había ganado por atentados como el de la explosión de la bomba colocada entre los railes del ferrocarril por donde debía pasar el tren que conducía al Virrey, dos Delegados, agitando sus pañuelos rojos, reveladores de su odio a Inglaterra, protestaron, diciéndoles Ansart que la libertad no se obtenía por medio de asesinatos.

Se fijó por los Nacionalistas la media noche del 31 de Diciembre como el punto de partida para que los Nacionalistas considerasen a Inglaterra como un Poder intruso en la India, toda vez que había terminado en ese día el plazo de un año que se había fijado a la Gran Bretaña, como ultimatum, para conceder a la India el mismo estado de otros dominios de Inglaterra.

Por lo relatado se ve que esa pequeña minoría, comparada con la enorme población de toda la India, pide a Inglaterra, amenazándola, la "swarat" o autonomía.

El jefe de los bengaleses separatistas, Chandra Bose, y jefe de los Liqueros jóvenes que desearían tomar las armas para recabar la independencia, pidió que se aprobase un programa militar, airado, añadiendo que se siguiese el ejemplo de Irlanda, recabando la independencia por las armas, pero su petición fué desechada, en votación nominal por una considerable mayoría.

Entre los mensajes radicales que se recibieron había uno de Kabul, Afghanistan, para que se adoptase en la India el Comunismo del Soviet.

Todo estaba preparado en el Congreso con la minuciosidad de los que vienen conspirando hace más de 10 años, en las sombras, y hasta se cantó, al abrirse la discusión, el Himno Nacional Indio, "Gloria a tí, tierra materna".

Como contraste de aspiraciones debe decirse que en los mismos momentos en que se reunía el Congreso separatista de Lahore, en Madras se celebraba una gran reunión para pedir la organización de los Dominios ingleses, para la India, sin asomo, por tanto, de independencia, y que se llamará "Unión Nacional India", similar al Canadá, o a Australia.

Es bien notorio que cuando Gandhi comenzó la agitación contra Inglaterra amenazando con no consumir telas de fabricación inglesa para los trajes de los indios, la Gran Bretaña lo trató con consideración, aunque lo redujo al aislamiento, y agradecido, sin duda, a las consideraciones que en su prisión se le guardaron, no ha querido, ahora, demostrar odios ni hacer ruidosas manifestaciones contra la Gran Bretaña.

M.E.C.D. 2016

PERDIERON LOS CARIBES SU INVICTO EN BASKET BALL CON EL FIVE DEL VEDADO TENNIS

POR FIN DEBUTARA PRIMO CARNERA EN NEW YORK ENFRENTANDOSE A CARTER EL DIA 16 EN EL COLISEO DE NEW YORK

Ese encuentro se celebrará bajo el promotaje de Jess McMahon.—Y en uno de los preliminares de esa fiesta de puños aparecerá el cubano M. Pizarro frente a un contrario, todavía no elegido

NUEVA YORK, Enero 6. (AP.)—El estreno de Primo Carnera en Nueva York por fin se llevará a cabo el 16 de este mes en el New York Coliseum bajo el promotaje de Jes Mc Mahon.

El contendiente de la torre inclinada de Pisa no es otro que el morenito doctor Carl Carter, excompañero de guantes de Victorio Campolo, cuando el argentino se entrenaba en Orangeburg.

Aunque Mc Mahon no es ya el concertador de desafíos del Coliseo, este combate de Carnera se celebrará bajo su promotaje mediante arreglo especial entre los propietarios del coliseo y el señor Mc Mahon.

En uno de los preliminares de esta batalla entrará en acción el peso completo cubano Elpidio Pizarro. Todavía no se ha escogido el contrincante de Pizarro.

El simpático mastodonte cubano, pidió a Jess Mc Mahon que le pusieran al mismo primo Carnera de sobre mesa. "Me lo como vivo". Dijo Pizarro a Jess Mc Mahon, cuando le dijeron que todavía no ha llegado el momento en que deberá enfrentarse con peleadores de diez asaltos. Siguiendo instrucciones de su gerente Pincho Gutiérrez, Pizarro tiene que pelear en peleas de corta duración por unas semanas más.

Pero el cubano se está entrenando con tanto gusto que su peso ha bajado de 224 a 193 libras. Nunca había estado tan rápido y fuerte como ahora.

El 18 cuando tomé el tren Havana Epecial, Jess Mc Mahon con los demás acompañantes que irán para la pelea del español José Martínez en la Habana, me dijo que era posible que Pizarro también fuera en le naciera a su joven esposa pocos ansioso de regresar a su tierra, constantemente está lamentándose de que todavía no ha conocido la niñita que le naciera su joven esposa pocos días después de haber él salido de la Habana con la cuadra nacional.

En el Broadway Deportivo se rumora que el general John J. Phelan será otra vez nombrado miembro de la Comisión Atlética del Estado. Este general Phelan fué el que se opuso a la celebración del desafío entre Dempsey y Tunney en Nueva York, en 1926, alegando que Dempsey debería pelear primeramente con Harry Wills.

Phelan estuvo con las tropas americanas en Cuba durante la Guerra Hispano Americana. En esa guerra Phelan se alistó como soudado raso y llegó a ascender a coronel, subiendo luego a general.

Al Weill, amigo de Gutiérrez y de la cuadra Nacional acaba de ser nombrado concertador de desafíos del Boston Garden, substituyendo a Eddie Mack. Weill llevó a Chocolate y a Pincho a su Arena en New Haven hace algunas semanas y allí obsequió a los dos cubanos con preciosos dijes de oro en forma de guantes de box.

Weill según se dice trabajará de acuerdo con la Madison Square Garden y en esta forma se cree que el Garden estará en posición de dictar las medidas que deberán tomar los dos circos deportivos más grandes de la costa del Atlántico.

SE HACEN GESTIONES PARA UN MATCH ENTRE SHARKEY Y PHIL SCOTT

NUEVA YORK, Enero 6. AP.—Se han empezado a realizar negociaciones a fin de llevar a Jack Sharkey y Phil Scott a un match oficial a diez rounds en Miami, Fla., para el 27 del próximo mes de Febrero. Scott, actualmente en Inglaterra, ha declarado que firmará en seguida la pelea, siempre que se le haga una proposición decente.

LLEGO EL BOXEADOR GILBERTO CASTILLO

En la tarde de ayer, y procedente de Tampa (Florida), regresó el boxeador cubano, (de Santiago de Cuba), Gilberto Castillo, más conocido por Castillito, después de realizar una fructífera jornada por varios Estados del Sur de los Estados Unidos. Ha sido tal el éxito de Castillito, que regresa a su país ostentando las fajas de champion del peso pluma y del peso bantam del Sur. Viene a descansar, pero si después de un par de semanas de receso, encuentra un contrato que le satisfaga, reaparecerá en nuestra arena boxística.

Sea bienvenido.

SE ESTAN PREPARANDO LOS MEXICANOS PARA LOS JUEGOS DEPORTIVOS

MEJICO Enero 6. (Agencia Especial). En las últimas pruebas de atletismo celebradas recientemente aquí se impusieron varios nuevos records que han de proporcionar a Méjico buenos candidatos para esos eventos en los Segundos Juegos Deportivos Centro Americanos. Roberto Sánchez recorrió los 110 metros con obstáculos en 15 4'5 segundos, Francisco Robledo, ganó el lanzamiento del martillo con un tiro de 42 metros, 10 centímetros y Jesús Moreaila, de la Y. M. C. A. ganó los cuatrocientos metros planos en 48 2'5 segundos.

CLYDE CHASTAIN VENCIO POR DECISION A HANSON EN UN BOUT DE 8 ROUNDS

CHICAGO, Enero 6. (AP).— Clyde Chastain, de Dallas, Texas, obtuvo hoy la decisión favorable sobre Haakon Hanson, de Chicago, en la pelea que ambos celebraron aquí y que duró ocho rounds. El match ocupó el lugar preferente del programa ofrecido en el White City Arena.

En otros encuentros, Paul Pantaleo, heavyweight de Chicago, venció por K. O. técnico a Blondy Davis, de New Orleans, en el quinto round del semi final a ocho rounds y Johnny Owens superó a Louie Lavelle de Anderson, en un preliminar a diez rounds.

JOHNNY LAYTON RECIBIO SU PRIMERA DERROTA EN LA JUSTA DE CARAMBOLAS

NEW YORK, Enero 6. (AP).—Johnny Layton, de St. Luis, recibió hoy su primera derrota del campeonato de carambolas por tres bandas que se está celebrando aquí, al mediar con Augie Kieckhefer, el zurdo de Chicago. El score fué de 50 por 38 en 58 innings.

Esta derrota es la primera que sufre Layton en los cuatro juegos que ha celebrado en tanto, que el triunfo es el segundo de Augie en tres partidos. Layton está defendiendo su título mundial en este torneo.

LEOPOLDO MENDEZ DE NUEVO EN CUBITA BELLA

Leopoldo Méndez, aquel muchacho asturiano que cambió el mostrador de la bodega por los guantes de boxeo, haciendo un bonito papel en dicho sport, pero no dinero, lo que recordarán nuestros lectores por haberse publicado en estas páginas, regresó hace pocos días en el Cristobal Colón después de pasar una agradable temporada en Gijón. Se marchó de peso ligero y ha vuelto de peso mediano. Culpa de ello, la fabes, que por allá son muy sabrosas y engordan mucho. Nos trajo par de chorizos, legítimos asturianos, que parten el alma, esta tarde van para el potaje.

¡Welcome, Leopoldo!.

LLEGA HOY MR. GARWOOD EN EL OLIVE K

Al famoso yachtman y fabricante de botes motores lo acompañan varios amigos.

El Comodoro Gar Wood, yachtman y millonario conocidísimo en la Habana por ser no solamente uno de nuestros visitantes de invierno, sino por traer casi siempre sus famosos botes motores a competir en nuestras aguas del Malecón, ganador de los records de velocidad sobre las aguas con sus famosos botes motores los Miss América, ha de llegar en la mañana de hoy a bordo del yacht "Olive K" acompañado de varios amigos. En la tarde de ayer recibió Rafael Posso un cable del Comodoro Gar Wood que así se lo participaba desde Miami Beach. Sea bienvenido nuestro viejo amigo y excelente sportsman. El principal asunto a tratar por Mr. Gar Wood en este viaje a la Habana es el de la organización de las regatas de botes motores en aguas de nuestro litoral y es casi seguro que regrese en su oportunidad con Mis América VII y Miss América VIII, una de esas maravillosas lanchas motores.

POR TERCERA VEZ GANO ALLEN HALL A SCHULTER CON SCORE DE 50 POR 18

NUEVA YORK, Enero 6. AP.—Anotándose su tercera victoria consecutiva del campeonato de carambolas por tres bandas que se está celebrando aquí, Allen Hall, de St Louis, derrotó hoy a Harry Schulter, de New York, con score de 50 por 18, en 43 innings. Sus mejores tacadas fueron de tres y cuatro carambolas.

Las Pantomimas le Pueden Costar muy Caras a A. Shires

Si no se quita de arriba la acusación que le hacen, no jugará en el Chicago

CHICAGO, Enero 6. AP.—A menos que Art Shires aclare de una manera convincente los cargos que se le hacen como boxeador se verá envuelto en un lío grande que puede separarle no sólo del boxeo, sino también del base ball organizado.

La alta dirección del Chicago White Sox que se había demostrado callada ante los rumores existentes de que Shires preparaba sus contrarios antes de subir al ring anunció hoy que no hablaría con el citado jugador sobre su contrato de 1930 hasta que el mismo tratase de que la Comisión de Boxeo del Estado de Michigan quitase los cargos que se le imputan.

El Juez Landis, Comisionado del Base Ball, no ha querido decir nada sobre este asunto, declarando que eso corresponde al Chicago y a la Comisión de Boxeo. Sin embargo, a última hora dejó entrever que podría estudiar el caso en el supuesto de que el Chicago se lo pidiese. Mientras tanto Shires se prepara para concurrir mañana a la Comisión de Boxeo donde piensa decir toda la verdad de este asunto.

EXITO DE JACKIE MASON

MIAMI, Fla., En. 6.—Jackie Mason, ligh tweight de Staten Island, obtuvo esta noche un facilísimo triunfo por K. O. técnico sobre Johnny Andrews, de 131, de N. Haven, en la pelea que ambos celebraron aquí. Andrews no pudo contestar a la campana del octavo round, luciendo completamente amoratado por los golpes recibidos durante los siete primeros.

Vidal Gregorio Derrotó Por Knock-Out Técnico en el Tercer Round a Sammy Tisch

Fué esta pelea el semi-final del encuentro entre el francés Eugene Huat y Bell, quien ganó de una manera que no quedaba lugar a dudas.—Huat está completo para volver a Francia

NEW YORK, enero 6.— Eugene Huat, el francesito que aspiraba a la corona fly weight parece listo a retornar a su tierra nativa. Traido a los Estados Unidos para que diera luz en la situación de los pesos moscas. Huat se encontró detenido por los puños de Black Bill, el veloz y veterano cubano que junto con Chocolate resultan las figuras más importantes de la Cuadra de Pincho Gutiérrez. En aquella pelea Huat fué vencido decisivamente y aunque más tarde marchó al Canadá en busca de sus perdidos laureles, tropezó allí con el punch de Willie Davies que lo derrotó sin dificultad.

Medio desconcertado Huat trató de buscar consuelo en la clase de los bantam weights donde al parecer no abundan fuertes pegadores, pero esta noche se encontró con que la mala suerte le persigue al resultar víctima de la maestría de Archie Bell, bantam de Brooklyn, en una pelea a diez rounds que ambos dieron en el ring de San Nicolás.

Bell pesando 118 libras demostró desde el comienzo del combate que era superior al galo al extremo de que le ganó todos los rounds para obtener, sin susto, la decisión de los jueces. Huat pesó 116¼ libras.

Gregorio pesó 121¾ libras y superó a Tisch decisivamente, dejándolo tan mal parado en el tercer round, despues de tumbarlo por el contéo de nueve, que el referee detuvo la pelea.

En Pugna por un Campeonato

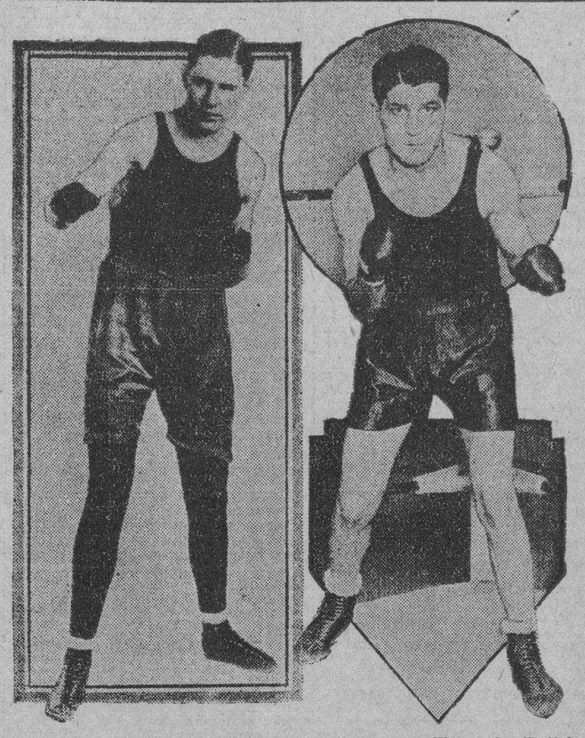

Jimmy Slattery izqierda) y Lou Scozza, pugilistas de Buffalo, han convenido en sostener una pelea, en dicha ciudad, en el mes de enero. La Comisión de Boxeo del Estado de Nueva York reconocerá, a quien triunfe, como el campeón del peso de 175 libras. Dicho campeonato quedó vacante cuando Tommy Lophran ingresó a las filas pgilísticas del peso máximo.

PERDIO AYER SU INVICTO EN BASKET EL QUINTETO DE LA UNIVERSIDAD

El equipo del Vedado Tennis logró derrotar a los muchachos de Cappy, con score de 32 por 25.—El match ha sido uno de los más interesantes de la temporada.—Se jugó basket ball de altura y el arbitraje fué espléndido.—Mucho público

(POR PEDRO GALIANA)

Los Marqueses del Vedado Tennis Club han empatado en el primer lugar del campeonato de basket de la zona habanera con los Caribes de la U. H. Anoche, al enfrentarse con ellos en su propio floor, les propinaron una derrota de 32 por 25, después de jugar uno de los choques más interesantes de la temporada.

Para lograr este éxito, el quinteto azul tuvo que jugar un horror. Tuvo que esforzarse más que otras veces, y tirar como nunca a la canasta, porque la Universidad está jugando actualmente en forma tal, que no es muy fácil derrotarla,—pero todo lo hicieron con verdadera habilidad y como resultado el invicto que mantenían los discípulos de Campuzano cayó hecho trizas, víctima del juego estelar desarrollado por el V. T. C.

Pocos juegos se han dado este año como éste de ayer; y puede decirse que su desarrollo mantuvo en verdadera expectación a los numerosos fanáticos que lo presenciaron, pues el score estuvo muy parejo casi todo el tiempo y solo se inclinó al bando azul cuando Valdés Ortas se preparaba para anunciar el término del game con su algunas veces bien recibido disparo.

Desde que comenzó el choque se vió que los dos teams estaban dispuestos a ofrecer una gran batalla antes de darse por vencidos. Los Marqueses fueron los primeros en anotar y llevaron la ventaja en la anotación en casi todo el half; pero los Caribes los siguieron de cerca siempre, y aunque superados por cinco puntos, lucieron en condiciones de tomar la delantera tan pronto el five azul ofreciese una brecha en su defensa.

En este primer half el team de Mike jugó mucho a la defensiva, anulando tan decisivamente a los Caribes en sus tiradas al goal, que éstos tuvieron que conformarse con las tiradas libres para poder sostenerse ceca en el score. Ellos, mientras tanto, anotaron varias canastas de Liga Grande, destacándose mucho el pequeño Finlay y Machadito en el departamento.

Ya en el segundo half, los universitarios despertaron en el scoring, y lograron acercarse e irse arriba en la anotación por preciosas canastas de Rivas Vázquez. En esos momentos cualquier entusiasta hubiese apostado al triunfo de los representantes del Alma Mater, pues el Vedado parecía debilitarse y estaba jugando mucho menos que en el primer half.

Dos o tres veces estuvo la Universidad delante en la anotación. Primero 21 por 20; más tarde 23 por 22 y por último 24 por 23; pero jugadas preciosas de Machadito, Martínez, Connill y Finlay, que está jugando mucho entre los seniors, proporcionaron una nueva ventaja al team azul, y más tarde el triunfo definitivo con score de 32 por 25.

En las postrimerías del game, cuando el Vedado estaba arriba por tres puntos faltando tres minutos para terminarse el juego, nos pareció poco prudente la táctica empleada por los Marqueses de retener la pelota debajo del aro universitario. Un pase interceptado en esos momentos hubiese caro al team y quizás si hubiera contribuído a la pérdida del game; pero para suerte de ellos la Universidad no logró hacer nada práctico en ese sentido, pese a los esfuerzos que realizó y por esto motivo la retención salió a pedir de boca. Parecía más indicado retener la pelota en el centro del floor o cerca del goal vedadista; pero nunca debajo del cesto de los Caribes.

El match, en general, fué de los brillantes, y podemos decir que gustó sobremanera a los aficionados. Froadio Hernández volvió a destacarse en el puesto de referee y merece que se le felicite por lo bien que está actuando desde que apareció para salvar a la Federación de Basket Ball. Está llevando los juegos admirablemente y no tiene necesidad de recurrir a los continuos fouls para hacer quelos players actúen con verdadera limpieza en el floor.

En nuestra opinión, está llevando los juegos como nosotros pedíamos desde que se inició la temporada este año. Esto es, un poco fuertes sin necesidad de que se registren actos "rough", ni los frecuentes fouls que contaron anteriores árbitros.

En el juego de ayer se destacaron grandemente Finlay, Machado y Martínez Connill por el Vedado Tennis, en tanto que Luis Rivas Vázquez resultó el tirador peligroso y certero de siempre.

ESTA NOCHE

Esta noche se volverá a jugar en el floor de los azules, siendo contendientes los fives del Vedado y Habana Yacht Club. El match comenzará a las nueve.

Universidad	Fig	Fog	F.C.
L. Rivas Vázquez, F.	6	4	0
R. Caballero, F	1	2	1
E. J. Silva, C.	1	1	0
L. Morales, G.	0	1	4
R. Daussá, G.	0	1	0
L. Vilasuso, G.	0	0	1
J. Llambés, F	0	0	0
Totales	8	9	6

Vedado Tennis	Fig	Fog	F.C.
O. Machado, F	5	0	2
A. Finlay, F	5	6	1
M. Connill, C	2	0	1
G. Lancis, G	0	0	2
A. Aixalá, G	1	0	2
E. Silva, G	0	0	0
Totales	13	6	8

Resultado:

UNIVERSIDAD.—Primer half: 9; segundo half: 16; total: 25.

VEDADO.—Primer half: 14; segundo half: 18; total: 32.

Jackie Fields Ganó por Decisión en 10 Rounds al galo Ros

Y en el semifinal, otro francés, Gaston Lecadre ,también perdió por puntos.

FILADELFIA, enero 6. AP.—Jackie Fields, Campeón Mundial de los pesos welters alcanzó esta noche una decisiva victoria sobre Al Ros, francés algeriano (N. de la R.: Y no español como se dijo ayer) en el encuentro principal a diez rounds del programa ofrecido por la Arena de Filadelfia. El título de Fields no estaba expuesto en el combate Jackie pesó 147 libras y Ros 152¼.

La pelea fué rápida y furiosa desde que sonó la campana por primera vez. Ambos peleadores se castigaron duro en el primero y segundo round tratando de buscar un knock out, luciendo Fields un poco temeroso de los punches de Ros quien llevó al bout una buena reputación como pegador. Del tercer round en adelante, sin embargo, Fields tomó la delantera y al final recibió sin susto la decisión.

En el semi-final salió airoso Harris Kid Brown quien superó en diez rounds a Gaston Lecadre, de Francia. En uno de los preliminares Danny Kramer, de Filadelfia nosuedó a Eddy O'Dowd, de Columbus en el cuarto round de un encuentro que estaba señalado a diez. O'Dowd había sustituido a Pete Zivic, de Pittsburgh.

CLEVELAND, Ohio, enero 5, (AP.)—Billy Evans, gerente general del Cleveland Indians, anunció esta noche que todos los juegos de exhibición que celebren los Pieles Rojas mientras dure su preparación primaveral, serán jugados en New Orleans, con la posible excepción de uno que celebrarán en Cincinnati

LOS YANKEES ANUNCIAN LA COMPRA DEL PITCHER DERECHO FRED ASBECK

NEW YORK, enero 6. (AP).—Los Yankees de New York anunciaron hoy la contrata del pitcher derecho Fred Asbeck, de la Universidad de Michigan, que mide 6 pies y 6 pulgadas. El muchacho pitcheó muy buena pelota el año pasado en la Liga Intercolegial y en una excursión que hizo su team por el Japón, donde se está jugando mucha pelota, logró repetidos éxitos con los orientales.

Al propio tiempo que los Yankees, los Gigantes de McGraw anunciaron la compra del catcher Francis La Vegue, de 19 años, que jugó el año pasado en teams profesionales de California.

OTRO JUEGO PERDIERON LOS MEXICANOS JUGANDO CON UN FIVE DE KANSAS

LAWRENCE, Kansas, enero 6. — (AP). — El equipo de basket ball de la Universidad de Kansas se apuntó esta noche una victoria de 39 por 30 sobre el team Fal, campeón de México, en el juego celebrado aquí. Después de ganar el primer half con score de 28 x 11 el famoso coach Allen envió a sus reservas al juego y los mexicanos jugando cada uno a su hombre lograron nivelar la situación.

SE HA AUTORIZADO A J. DEMPPSEY PARA ACTUAR DE REFEREE EL DIA 8

NEW ORLEANS, enero 6. (AP).—Jack Dempsey actuará de referee en el match de Milton Manguno y Johnny Cook que se efectuará aquí el próximo día 8. La Comisión de Boxeo del estado de Louisiana ha dado ya el permiso a Dempsey para que sea el tercer hombre del ring. Usualmente se necesitan seis meses de residencia para que pueda ser expedida una licencia de referee.

IGNACIO ARA FRENTE A TOMMY JORDAN EN LA ESTELAR DEL SABADO

El popular vasco-aragonés se encuentra en la mejor forma para ese match.

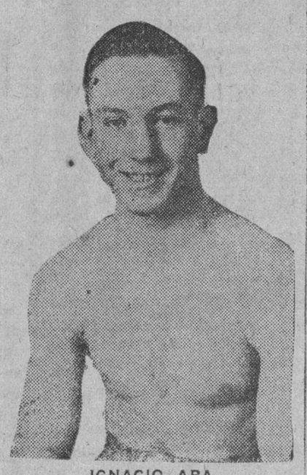

IGNACIO ARA

Mucho gusto se han de dar los buenos fanáticos del viril arte de los puños acudiendo al Nuevo Fronton el próximo sábado. Ignacio Ara, el vasco aragonés, vencedor de Tommy White e invicto en nuestra arena, un pugilista verdaderamente notable por todos los ángulos que se le observe, reaparece después de haber hecho una visita a la madre patria y de haber sentido en la casona solariega el calor de los suyos.

Ara no peleó esta vez durante su estancia en España, se dedicó al descanso, a respirar el aire puro de las montañas vascas, a oxigenar los pulmones y recobrar energías para invertirlas en nuestros grandes programas invernales. Así ha llegado de sano y colorado, hecho un trinquete y con ánimo de acabar con todo oponente que le salga entre las sogas del ring.

La Cuban Sports Promoters le importa ahora de tierra yanqui al casi peso mediano Tommy Jordan, que no acaba de tener las libras de esa división, pero que casi llega a ella, teniendo un record bien ganado en las 55 peleas que tiene celebradas y en las que solamente ha perdido por K. O. dos veces, ua con Buddy Saunders en 10 rounds y otra con Clyde Hull en el segundo, estando en esos combates con solo 147 libras pero desde entonces ha aumentado, lo mismo que su punch y hará un magnífico oponente de nuestro vasco aragonés en la pelea estelar del sábado próximo.

MANTUVO SU INVICTO EL CONTENDIENTE DE FILA EN LA JUSTA DE BILLAR

NUEVA YORK, Enero 6. AP—Otto Reiselt, contendiente de Filadelfia en el Campeonato de Carambolas por tres bandas que se juega aquí, mantuvo su invicto al derrotar hoy a Tiff Denton ,de Kansas City, con score de 50 por 37 en 49 entradas. Esta fué la cuarta victoria de Reiselt y la tercera derrota de Denton. En los encuentros de mañana Reiselt jugará con Hall, debiendo caerse el invicto de uno de los dos. En el segundo encuentro de la noche Johnny Layton jugará con Gus Cópulos y en los juegos de por la tarde se enfrentarán Denton y Jordan y Kieckhefer y Schuler.

DIFICULTADES PARA LA PELEA DE CHOCOLATE Y JOSE MARTINEZ EN MIAMI

MIAMI, Fla., Enero 6. AP.—Los planes del promotor Lou Magnolia para presentar la pelea de Kid Chocolate vs José Martínez en el Frontón Jai Alai de Miami para el 10 del próximo mes de Febrero, entraron en dificultades hoy con la Comisión de Boxeo de Miami.

Lou McReyonlds, presidente de la Comisión, en una carta enviada a Sam Kantor, asistente de Magnolia, declaró que dicha Comisión no permitiría ninguna pelea en el Frontón

NO HICIERON PRACTICAS AYER POR EL MUCHO AIRE Y MANUEL Y MANDELL

MIAMI BEACH, Fla. enero 6.—El fuerte aire que reinó hoy aquí, combinado con una ola fria que se destapó detuvo momentáneamente el entrenamiento al aire libre que están realizando Young Manuel, de Tampa, y el campeón mundial de los light weights, Sammy Mandell, para la pelea que celebrarán próximamente en el ring del Kennel Club. Ambos peleadores tuvieron que ejecutar sus "workouts" de hoy bajo techo, habiéndose dedicado el campeón a los ejercicios de calistenia, mientras Mandell boxeaba tres rounds con sus sparring partners.

HOY PRACTICARA EL TEAM DEL "DIARIO"

Se cita por este medio a todos los players que integran el team del DIARIO DE LA MARINA en la serie de base ball amateur-olímpica, para las prácticas que se efectuarán en los terrenos del Vedado Tennis, hoy, a las cuatro y media de la tarde.

En esta citación están comprendidos todos los muchachos que integran nuestro conjunto, los cuales ofrecieron una preciosa exhibición de base ball en su primera salida al field.

Gustavo Gómez Calvo,
Manager.

Los Phillies Tienen 21 Juegos Señalados en su Entrenamiento

Los pitchers y catchers han recibido orden de reportar antes del 26 de febrero

FILADELFIA enero 6. (AP).—Los Phillies de Filadelfia, que celebrarán su entrenamiento primaveral en los terrenos de Winter Haven, jugarán 21 desafíos de exhibición antes de comenzar la temporada oficial de base ball de 1930. Los Pitchers y catchers del team han recibido orden de reportar a Winter Haven antes del 26 de Febrero y los infielders y outfielders llegarán sobre el 7 de marzo. El team trabajará en Winter Haven hasta el dos de abril.

El schedule de juegos del team es el siguiente:

Marzo 15, Detroit en Tampa.
Marzo 16, St. Louis Nationals en Winter Haven.
Marzo 19; Detroit en Winter Haven.
Marzo 20; Rochester en Plant City.
Marzo 21; Brooklyn en Slearwater.
Marzo 22, Rochester en Winter Haven.
Marzo 23, Winter Haven en Winter Haven.
Marzo 24; Athletics en Fort Myers
Marzo 26; Athetics en Winter Haven.
Marzo 27, Brooklyn en Winter Haven.
Marzo 28; St. Louis National en Bradenton.
Marzo 29; Columbus en Lakeland.
Marzo 30; Rochester en Winter Haven.
Marzo 31; Columbus en Winter Haven.
Abril 5; Athletics en Philadelphia.
Abril 6; Baltimore en Baltimore
Abril 7; Atletics en Piladelphia.
Abril 9; Athletics en Philadelphia.
Abril 10; Atletics en Philadelfia
Abril 12; Athletics en Philadelfia
Abril 13; Newark en Newark.

Es Casi Seguro que España no Vaya a la Justa de Montevideo

La opinión general es de que los jugadores estarán muy cansados para esa época

MADRID, Enero 6. (AP.)—La Federación Española de futbol asociación ha tomado acuerdo en su última reunión sobre la debatida cuestión de la asistencia de un equipo de España en el Campeonato que se efectuará en Montevideo. Los solones del futbol español sólo esperan conocer las contestaciones que darán algunas federaciones regionales y algunos clubs a la circular que se les envió sobre el particular, para publicar su decisión.

Extraoficialmente se sabe que la opinión que prevalece es la de no enviar equipo a esa justa balompédica, pues entre otras razones de peso, hay la de que los jugadores no estarán en condiciones de jugar como se requiere en un certamen de esa naturaleza, debido a que estarán rendidos de la gran labor que desarrollarán en los juegos en opción al Campeonato por la Copa España, que se efectuará antes.

La afición futbolística también es de la misma opinión de que no vaya España a Montevideo. Los aficionados, velando por el prestigio balompédico no se ocultan para decir que después de las brillantes actuaciones de los jugadores que integran la Selección Nacional, derrotando a combinados de Francia, Portugal, Inglaterra y Checoeslovaquia no debe enviarse al Campeonato Mundial un team que no pueda demostrar la valía del futbol español.

GRAN ANIMACION SE ADVIERTE AHORA EN EL CAMPO DE ENTRENAMIENTO DEL VASCO PAULINO UZCUDUN EN SUMMIT

El domingo había presenciando el trabajo del ex-leñador, entre amigos, admiradores y periodistas, unas 600 personas.—Al púgil hispano, se le nota ahora mayor agilidad, más desenfado y más "punch"

SUMMIT, N. J. Enero 6. (A. P.)—La pericia de un gerente pudo verse en el entrenaje de Paulino Uzcudun ayer. Cuando Paulino militaba bajo el control de los franceses, la Colonia Española no se desbordaba en grandes números, salvo en los raros casos de un combate de mucha importancia.

Ayer había por lo menos 600 personas presenciando el entrenaje del vasco. La gran mayoría de los presentes eran miembros de la vieja guardia: De esa colonia vasquísima que se reune a menudo en el hotel Santa Lucía, y bajo la presidencia de don Valentín Aguirre, discute política internacional, entre tazas de café y vasos de vino de Málaga.

Estaban juntos Aguirre, Antonio Zuloaga, el veterano Francisco Mayans, el tenor Sesma, los hermanos Gómez y otros elementos vascos muy populares en la colonia española de Nueva York.

Paulino parecía haber recibido una inyección de vida nueva y al hacer guantes con Anderson y con Larry Williams, pudimos notarle un sistema completamente nuevo que consiste, en un ataque especial con puños cortos rapidísimos en sucesión terrible.

Es un diluvio de guantes que cae sobre el cuerpo del contendiente. Los pasos de Paulino me parecieron más simétricos y más sistemáticos. No hay duda que la obra de "Whitey" comienza a demostrarse, y que Von Porat correrá peligro de ser volteado la noche del viernes.

Como era de esperarse allí estaba Billy Gibson con una nube de periodistas. No pudimos menos de recordar la diferencia entre ahora y antaño. Cuando Paulino se entrenaba en otras ocasiones en el campamento de la simpática Madame Bey sus trabajos se llevaban a cabo casi en secreto. Apenas se reunía gente. Los gerentes franceses brillaban por su ausencia; solamente Arthus con su sonrisa bonachona y su aspecto de porthos estaba presente, listo para secar el sudor de su "Poulain".

Periodistas no había; nadie parecía interesarse por la suerte del muchachote de la boina y de los colmillos de oro.

Hoy todo ha cambiado de aspecto. La colonia demuestra su entusiasmo y se hace conducir al campo de entrenaje; los periodistas creen haber descubierto un nueco Paulino, y Billy Gibson es cortés y amable con todos.

En la psicología de Paulino parece haberse operado un cambio notable. Anteriormente era travieso, pero reservado; discolo pero huraño, y el sello del fatalismo de los orientales cuya sangre según ciertos historiadores forma parte de la etnología vasca, se veía impreso en los encogimientos de hombros; en los monosílabos incomprensibles, y en los sonidos guturales conque Paulino contestaba las preguntas, mientras sus ojillos azulados parecían fijarse en un objeto imaginario en lontananza.

Hoy tenemos un Paulino muy distinto. Contesta a las preguntas con oraciones completas y hasta casi gramaticales. se nota el optimismo de una juventud nueva en todos sus movimientos. se le nota mayor agilidad, mayor desenfado, y cosa rara, mayor "punch". Es siempre el mismo muchachote travieso y discolo, pero es ahora un muchachote humano que sabe congraciarse con las gentes y que sabe atraerse la buena voluntad de todos.

Si ese mismo sentimiento lo acompaña el viernes por la noche, el erudito hijo de Escandinavia, Herr Otto Von Porat, va a pasar una noche muy mala. De eso tengo la certeza.

LOS ALMENDARISTAS DEMOSTRARON AL CIENFUEGOS QUE SABEN GANAR

Mr. Allen, regresado a su mejor forma, solo permitió una carrera, y ésta se debió a la ligereza de Bell al robarle una base, que de no haber sido ese incidente, salen los chaconianos en cal viva.—Continúa efectiva la leña azul contra todos los pitchers

ESTA TARDE, A LAS TRES: HABANA VS CIENFUEGOS

Mr. Allen estaba aguardando al Cienfuegos como cosa buena; lo estaba cazando para demostrarle que lo mismo es efectivo con los rojos que con los de cualquier color y condición. Los leaders del campeonato sólo pudieron batearle a Mr. Allen cinco hits y anotarle una solitaria carrera, lo que ocurrió en el tercero y en cuya anotación tuvo gran responsabilidad el propio pitcher; veamos cómo:

CIENFUEGOS: Duncan, es out de Lundy a Fernández, Rector, es safe cuando Lundy mofa su roletazo. Bell, fuerza a Recto en segunda de Lundy a Dihigo. Bell, le roba la segunda a Allen. Pepín Pérez hit por primera anotando Bell. Arango es out de Marcell a Fernández.

Una carrera, un hit, cero error.

ALMENDARES: Fernández, fly a Chacón. Allen abanica la brisa. Cando López, fly a Wells.

Cero carrera, cero hit, cero error.

Los azules anotaron dos racimos de tres, uno en el sexto y otro en el octavo dando mucha leña, en el sexto pasó lo siguiente:

ALMENDARES: Cando López, foul fly a Pepín Pérez. Mariell, fly a Bell. Dixon, es transferido. Lundy, hit de cañonazo al right, y por mal tiro de Cheo Ramos, llega a segunda y anota Dixon la carrera del empate. Dihigo es transferido intencionalmente. Brown, hit tl left anotando Lundy y Dihigo llega a tercera. En un intento de doble robo, Brown es out de Duncan a Wells a Arango.

Tres carreras, cuatro hits, cero error.

Y en el octavo completaron las seis con este historial:

ALMENDARES: Marcell, tubey por el short. Dixon, es transferido por segunda vez, Lundy, hit por primera anotando Marcell, y Dixon se detiene en tercera. Brown es transferido y las almohadillas se llenan. Dunlap, struck out. Fernández se sacrifica en fly a Bell, anotando Lundy en el pisa y corre. Allen fuerza a Dihigo en tercera en rolling a Arango.

Tres carreras, tres hits, cero error.

NOVENO INNING

CIENFUEGOS: Cheo Ramos es out de Marcell a Fernández. Chacón, levanta un foul fly a Brown. Duncan, línea a Cando López.

Cero carrera, cero hit, cero error.

Con esta victoria de ayer ganó la serie el team azul al Cienfuegos, dos juegos y uno empatado.

Esta tarde a las tres, jugarán los Claveles Rojos del Habana con el Cienfuegos. Ha de resultar un game de altura; vamos a ver si los rojos se portan con los leaders a la altura de los azules, siempre gloriosos.

CIENFUEGOS

	V.	C.	H.	O.	A.	E.
Bell, cf.	4	1	1	4	0	0
Pérez, 1b.	3	0	1	6	1	0
Wells, ss.	3	0	0	1	4	0
Arango, 3b.	4	0	0	2	0	0
Williams, lf.	4	0	0	3	0	0
Ramos, rf.	4	0	2	1	0	1
Chacón, 2b.	4	0	1	2	2	0
Dunlap, c.	3	0	0	5	1	0
Rector, p.	3	0	0	0	1	0
Totales	32	1	5	24	9	0

ALMENDARES

	V.	C.	H.	O.	A.	E.
C. López, lf.	4	0	0	2	0	0
Marcell, 3b.	4	1	1	2	2	0
Dixon, lf.	2	2	1	3	0	0
Lundy, ss.	4	2	3	0	7	2
Dihigo, 2b.	3	1	1	1	2	1
Brown, c.	3	0	1	5	0	0
Dunlap, rf.	3	0	1	3	0	0
Fernández, 1b.	3	0	1	11	0	0
Allen, p.	4	0	1	0	2	0
Totales	30	6	10	27	13	3

Anotación por entradas

Cienfuegos. . . . . 001 000 000—1
Almendares. . . . . 000 003 03x—6

SUMARIO:

Two base hits: Dixon, Lundy, Marcell.

Sacrifice hits: Pérez, Duncan, Fernández.

Carreras empujadas: Pérez, Lundy, Brown, Dunlap, Dihigo, Fernández.

Struck outs: Rector 5; Allen 4.

Bases por bolas: Rector 4; Allen 1.

Passed balls: Brown 2.

Quedados en bases: Cienfuegos 6; Almendares 5.

Tiempo: 1 hora y 35 minutos.

Umpires: Cabrera (home). Magriñat (bases).

Anotador: Antonio Conejo.

M.E.C.D. 2016

En el Stadium "La Tropical" Comienzan las Pruebas el Próximo Domingo

De Ajedrez

Por EVELIO BERMUDEZ

Sobre la inauguración de los Campeonatos de segunda y tercera categorías.—Un éxito más de Capablanca.—El match Siero-Planas.—Ha surgido un nuevo jugador en Sarlsbad.

Las fechas definitivas para inaugurar los torneos por los campeonatos de segunda y tercera categorías serán el lunes 6 y martes 7 respectivamente, ambos a las ocho y media de la noche y de acuerdo con las bases anunciadas en el Club de Ajedrez de la Habana.

Probablemente no jugarán más que cuatro jugadores en la segunda categoría mientras de once a trece jugadores lo harán en la tercera.

De acuerdo con las bases, los primeros jugarán los lunes, miércoles y viernes, quedando los otros tres días laborables para la última categoría. Los domingos serán destinados a jugar las partidas suspendidas.

La importancia de ambos torneos estriba en el mejoramiento de los jugadores, quienes no podrán pasar a la categoría inmediata superior sin haber demostrado clase bastante, es decir, que para aspirar a mejorar de categoría es requisito fundamental ocupar uno de los dos primeros lugares.

Ambas competencias merecerán atención preferente y una vez inauguradas, informaremos detalladamente de los mismos.

x x x

Aunque al escribir estas líneas no hemos recibido el parte oficial de clausura del torneo y Festival de Hasting, es cosa segura que nuestro José Raúl Capablanca quedará en primer lugar. Sus más cercanos rivales, Vidmar y Yates, no parecen en posición suficiente para discutirle al cubano los honores del torneo, primero de 1930.

En el último rund Yates está pareado con Capablanca que siempre ha demostrado notoria superioridad sobre el inglés, necesitando solamente de tablas para ganar invicto el primer premio. El doctor Vidmar jugará con Winter a quien debe vencer para obtener el segundo premio, cosa que parece más que probable. Durante los ocho rounds del torneo el maestro Geza Maroczy no ha podido vencer en ninguno, limitándose a entablar las mismas ocho partidas, esperándose el mismo resultado en su partida final con Thomas, el aristócrata inglés, para establecer un nuevo record muy difícil de igualar. El resto del grupo ha tenido sus alternativas, mereciendo párrafo aparte algunas de las demostraciones verificadas por Miss Vera Menchick, que notablemente ha mejorado en este torneo.

x x x

Un interesante match se está jugando en el Club de Ajedrez de la Habana entre Marcelino Siero y el campeón "Paco" Planas. Este match era esperado desde hacía algun tiempo, porque se presumía que Siero habría de mejorar sobre los celebrados anteriormente. Con efecto, el joven Planas ha encontrado mayor resistencia y hasta ahora no es posible asegurar su victoria.

x x x

Ha surgido un nuevo jugador de ajedrez, el señor Flohr, con bastantes posibilidades de llegar a maestro. Recientemente dió una maravillosa exhibición en el Schutzenhaus, jugando 30 partidas en cuatro horas, ganando 26, haciendo tablas en seis y perdiendo solamente dos.

Este triunfo es tanto más notable cuanto que Carlsbad es conocido por sus famosos jugadores de ajedrez y por la calidad de los concursos que celebra. El éxito de la nueva posible estrella ha merecido los más favorables comentarios de la crítica.

MANUEL QUINTERO ACABO SENSACIONALMENTE CON TODOS LOS ASPIRANTES A LA FAJA DEL CAMPEONATO DE PESO LIGERO DEL SUR YANQUI

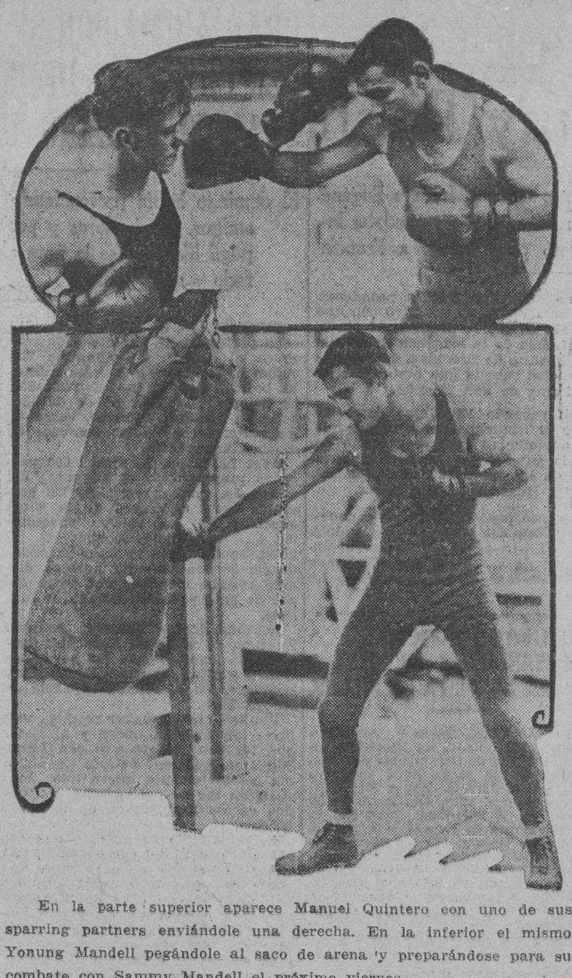

En la parte superior aparece Manuel Quintero con uno de sus sparring partners enviándole una derecha. En la inferior el mismo Yonung Mandell pegándole al saco de arena y preparándose para su combate con Sammy Mandell el próximo viernes.

Después de haber derrotado varias veces al Coyboy Osner, un secund de éste le suplicó que no le pegara fuerte por encontrarse enfermo, lo que hizo Manuel y luego el referee le dió la pelea por puntos al Cowboy.—Es sumamente interesante este tercer artículo sobre la vida del joven tampeño

CAPITULO III

(Tercer capítulo de los cuatro de que consta la biografía del boxeador tampeño Manuel Quintero, el cual se medirá con Sammy Mandell, campeón mundial de los lightweights, el 10 de enero en la Arena de George R. K. Carter Miami Beach).

Cuando Manuel Quintero, el sensacional zurdo de origen español, comenzó a codearse con los pesos livianos del Sur, a principios de 1927, dos de éstos estaban ya consagrados como boxeadores de categoría y ambos se disputaban el derecho de ostentar el título de campeones de los estados sureños. Pero al finalizar dicho año, Manuel el hispano, había acabado ya con las aspiraciones de ambos y había obtenido también algunos triunfos en Cuba.

De modo que en los comienzos de 1928, el joven tampeño había logrado una posición segura y brillante en el pugilismo contemporáneo. El primero de los pretendientes a la supremacía boxeril en el Sur era Basil Galiano, de Nueva Orleans, curtido veterano de más de doscientos encuentros en el ring. El segundo era Frankie Osner, cowboy de Tulsa, Oklahoma. Y ambos estaban maduros para caer víctimas de la combatividad del tampeño.

Osner fué el primero en caer. Jim Downing, actual matchmaker de Miami Beach era por entonces promotor en Tampa, y fué el que concertó el primer match Osner-Quintero en el Benjamín Field Arena a prinripios de 1927. El doctor Myers, manager de Manuel, obligó a Osner a que entrara al ring con 135 libras de peso, como estaba convenido, y no con un peso superior. Osner tuvo pues, ante la inevitable, que rebajar unas cuantas libras antes de poder enfrentarse con Quintero.

El match resultó un "baile" para el brillante tampeño, pues el infeliz Osner no hizo otra cosa que aguantar golpes con espartano valor, sin poder conectar sólidamente una sola vez. Osner resultó un verdadero glotón para el castigo, y resistió todos los rounds. El estilo pulido y brillante de Manuel provocó general entusiasmo en el público, y por unánime opinión de los jueces la supremacía en el Sur pasó de manos de Osner a las de "El Huracán español".

Quedaba aún Galiano, el de Nueva Orleans, el cual no había mostrado especiales deseos de medirse con Quintero. Pero fueron tan isistentes y repetidos los desafíos que Basil se vió en el compromiso de cruzar guantes con el tampeño, siendo Jim Downing otra vez el concertador del encuentro. Y el cuento se repitió. El regordete de Galiano dió una pobrísima exhibición y no hizo otra cosa que servir de sparring-partener del ágil hispano, el cual ganó todos los rounds con pasmosa facilidad. Fué tal la desigualdad entre ambos contrincantes que la pelea perdió interés hacia el sexto round, y los espectadores comenzaron a chiflar, pidiendo a gritos que le pusieran a Manuel mejores peleadores para poder extenderlo.

Demás esta decir que las pretensiones de Galiano al codiciado y fantástico título de campeón del Sur, se acabaron de contado, a raíz de su fracaso con Manuel. Y desde entonces, Quintero no ha tenido rival peligroso en el Sur. A propósito de las derrotas de Osner y Galiano a manos de Quintero, vale dejar constancia de que ninguno de estos dos púgiles recobró jamás su antigua forma después de haber sido golpeados por el tampeño. No es que Manuel sea precisamente lo que se llama un pegador formidable, pero es certero y efectivo y tiene la habilidad de castigar seguidamente en un mismo sitio, causando a la larga enorme daño. Algunos de sus contrarios han tenido que pasar varios días en el hospital, después de haber sido castigados por el de Tampa.

Galiano se retiró del ring después de la derrota que sufrió a manos de Manuel. Osner se creyó capaz de ganarle a Quintero y pidió la revancha, la cual le fué concedida, volviendo el Tulsa a perder. Posteriormente pelearon dos veces más, empatando en la una y perdiendo Quintero la decisión en la última, la cual se realizó en Miami y estuvo rodeada de curiosas circunstancias. En aquélla que resultó empate, Quintero protestó del fallo, lo mismo que la mayoría del público. Esta ha sido la única vez que Quintero ha protestado de fallo alguno en su carrera pugilística.

La cuarta pelea con Osner se concertó, por parte de Quintero, con el caritativo fin de darle una oportunidad al veterano cowboy de ganar algunos dólares, pues éste jamás logró recuperar su antigua forma y se hallaba ya en franco camino hacia el ocaso. Momentos antes de que los contrincantes hicieran su aparición en el ring de Miami, uno de los segundos de Osner se acercó a Manuel y le imploró que no pegara fuerte a Frankie porque no estaba todo lo bien de salud que era de desearse. Quintero, que es muchacho todo corazón y generosidad, accedió a tal petición, con resultados por ciertos desastrosos para él, pues después de jugar y palmotear a su contrario por diez rounds, recibió la gran sorpresa al oír de labios del referee que Osner había ganado el match por puntos! El público protestó estruendosamente de tan extraña decisión, y el jefe de policía de Miami que se hallaba presente, rompió una silla de ring en un momento de exaltación al escuchar la decisión de los jueces.

Desde dicha pelea con Osner, Manuel juró no dar largas a sus contrarios jamás.

Poco tiempo después Osner se retiró del ring por algunos meses. En octubre pasado el cowboy, trató de hacer un "comeback", pero su exhibición fué una verdadera tragedia. Ello ocurrió en un ring de Tampa y su contrario fué el welter cubano Relámpago Sagiiero, el cual lo puso fuera de combate a los 25 segundos de haber sonado la campana para el primer round. Relámpago Sagiero peleó dos veces con Manuel y perdió ambas por puntos, de manera decisiva.

Boots Antley, púgil zurdo de Columbus, es otro de los infortunados que tuvo que retirarse a causa del castigo inflingido por Manuel. Cuatro veces pelearon y solamente en una de ellas logró Antley obtener un empate. En la última pelea, realizada en Jacksonville, Quintero le dió knockout en siete rounds. Desde entonces Antley ha tratado de volver al ring, pero ya no es ni sombra del valiente zurdo de antaño.

Quintero también se enfrentó cuatro veces con Tommy Jones, welterweight de Macón, el cual tenía en su haber dos victorias sobre Billy Wallace. Las dos primeras peleas con Jones resultaron en fouls por parte de ambos, según se ha relatado en uno de los capítulos anteriores. En la tercera y cuarta ocasión, ambos eran ya lightweights, y Quintero ganó las dos. Posteriormente estos dos muchachos llegaron a ser compañeros de establo bajo la dirección del malogrado Jack Miller en Nueva York.

Armando Schaekels, el belga, fué otro de los que se batió con Manuel cuatro veces. Schaekels le dió una gran pelea a Sammy Mandell en Tampa, y con tal motivo el público pidió que se batiera con Quintero. El primer match resultó empate, pero el segundo fué ganado por Manuel por decisión. Dos meses más tarde, Manuel volvió a vencerlo en doce rounds en la Habana, y por último en Nueva York le ganó otra vez con suma facilidad.

Por aquellas época, otro muchacho tampeño llamado Luís González, comenzaba a escalar los peldaños del pugilismo en forma por demás auspiciosa. González está considerado como uno de los boxeadores más fuertes y resistentes del Sur y, a buen seguro, que de no haberse encontrado a Quintero en su camino, González sería hoy más ventajosamente conocido por la afición. Tres veces pelearon los dos tampeños, y en las tres ocasiones ganó Quintero, dos de ellas por knockout. La tercera duró los rounds reglamentarios, pero González besó la lona siete veces.

Poco antes de que Manuel debutara en Nueva York, ya el tampeño había obtenido dos sonadas victorias sobre el prestigiado Benny Valger, una vez en Tampa y otra en Miami. Y después abatió a Jimmy Hackley sin mayor esfuerzo.

(Copywright por Cliff Mosier, Sports Editor de Miami Daily News. Se prohibe la reproducción)

COMENZARAN EL PROXIMO SABADO LAS ELIMINACIONES DE CAMPO Y PISTA

Numerosos atletas, perfectamente preparados, se disponen a batallar por un puesto del Team Olímpico Cubano.—Las justas se efectuarán en el Stadium de La Tropical.—Demostraciones

El próximo sábado día 11 comenzará a celebrarse en los terrenos del Stadium La Tropical, las eliminaciones de track y field organizadas por el Comité Olímpico Nacional con el fin de seleccionar el equipo que ha de representarnos en esos eventos en los Segundos Juegos Deportivos Centro Americanos.

El sábado por la mañana se efectuarán las primeras pruebas, en las que tomarán parte los mejores atletas que tenemos en muestra patria, todos perfectamente distribuidos, y el domingo continuarán las mismas celebrándose la interesantísima carrera de 400 metros planos, el salto alto con garrocha, el lanzamiento del disco y otros eventos más.

El embullo que reina entre los atletas por estas justas es realmente indescriptible, y no dudamos de que en ellas se romperán algunos records nacionales del sport.

La entrada para presenciar las pruebas es absolutamente gratis, y las mismas tendrán lugar el sábado y domingo por la mañana.

Véase a continuación algunos heats eliminatorios combinados:

Evento número 14
CARRERA DE 400 M. PLANOS
Día 12 de Enero de 1930.
Hora: 10.30 a.m.

Primer Heat

1.—M. Tejeiro	Mat.
2.—E. Estévez	Mat.
3.—F. Albert	Vil.
4.—A. Fernández	Hab.
5.—A. Cardona	Ori.

Segundo Heat.

1.—M. González	Hab.
2.—O. Morgan	Mat.
3.—L. Vázquez	Hab.
4.—W. Contreras	Hab.

Tercer Heat

1.—J. García M.	Mat.
2.—P. Armenteros	Hab.
3.—A. Oviedo	Hab.
4.—H. Gómez	Hab.

Cuarto Heat.

1.—J. Gutsens	Hab.
2.—J. Rodríguez V.	Hab.
3.—H. Martínez	Cam.
4.—A. Corrales	PRio
5. L. Gigato	PRio

Los dos primeros en cada heat clasifican.

Evento número 13
CARRERA DE 10.000 M. PLANOS
Día 12 de Enero de 1930.
Día 12 de Enero de 1930.
Orden de colocación en la línea de salida contando de dentro.

1.—O. Iglesias	Mat.
2.—J. García	Mat.
3.—J. Calderón	Hab.
4.—R. Rodríguez	Hab.
5.—M. González G.	Hab.
6.—M. Fernández D.	Hab.
7.—J. Castillo	Hab.
8.—E. Ocaña	Vil.
9.—A. Baró	Hab.
10.—J. Paez Montoto	Hab.
11.—A. Iglesias	Mat.
12.—J. M. González	Hab.
13.—J. Cobos	Ori.

Los cuatro primeros clasifican.

Evento número 12
SALTO CON GARROCHA
Día 12 de Enero de 1930
Hora: 9.00 a.m.
Orden en que los competidores realizan sus saltos.

1.—P. Galata K K K K K	Hab.
6.—2.—R. Pestana	PRio
3.—J. Gómez	PRio
4.—C. Calava	Ori.
5.—F. Alvarez Tabío	Hab.
6.—M. Gutiérrez	PRio
7.—J. Pacheco	Vil.
8.—J. F. Sanjurjo	Vil.
9.—H. Villa	Mat.

Clasifican los seis que a juicio de los entrenadores presenten condiciones de mejorar.

Evento número 11
LANZAMIENTO DEL DISCO
Día 12 de Enero de 1930.
Día 12 hrdloi rdl rdlrd rdrddld
Hora: 9.00 a.m.
Orden en que los competidores ejecutarán sus lanzamientos.

1.—G. Font	Hab.
2.—C. Argimon	Mat.
3.—L. Lewis	Hab.
4.—R. Martínez C.	Hab.
5.—M. Montes	Hab.
6.—P. Rodríguez	Hab.
7.—R. de la Torre	Hab.
8.—R. Torricella	Hab.
9.—R. Villar K.	Hab.
10.—M. Gutiérrez	PRio

Clasifican los seis que a juicio de los entrenadores demuestren condiciones de mejorar.

ELEGANTE Y NUMEROSO EL CONCURSO ANOCHE EN EL CUCO HABANA-MADRID

Dos decenas bonitas del primero.—Ganaron Sarmiento y Furquet.—Un segundo enorme con lluvia de empates.—Con una tanda estupenda vencen la pareja Rafael y Guesala

Y mientras la orquesta ejecutaba gran ópera Espabilate, mi negra, los muy sonoramente los motivos de la fanáticos fueron llegando; llenaron los americanos con las preciosas americanas, que cada día son más **pata**, que se colaron en el cabaret, la jaula de oro de la casa cuca en las funciones del lunes, funciones breves, elegantes, funciones adorables; funciones de entusiasmo delirante; funciones las más brillantes que se celebran en el gran Habana Madrid.

Tras los americanos, llegamos nosotros, los criollos, armando ruido, ya que goms de los que cuando se nos ve se nos oye, aunque quedemos bastante lejos, y armando ruido tomamos por asalto, canchas, tendidos y altas gradas de donde soltamos el alarido en los momentos trágicos, y en el momento preciso en que los ilustres y armónicos profesores acababan lo de **Espabilate, nos espabiló** la pelota cantando sonoro en la iniciación del vaivén.

Un aspecto de elegancia y señorío ofrecía el cuco Habana Madrid.

Nos roban la atención y de cuando en vez nos arrancan un caluroso aplauso los cuatro muchachos que riñen de el apertura de la brillante noche, porque lo riñen muy a carta cabal, sobre todo en sus dos primeras decenas, que empataron briosamente en una, tres, cuatro, doce, trece, catorce, dieciseis y diecisete. En la decena, que dan vista a las taquillas, vencieron, sin duda, con arrogancia, arrollando los blancos, Sarmiento y Furquet, que dejaron en 23 a los dos azules, Antonio y José Luis. Boletos a $1.80.

Mientras cobramos la primera quiniela de Gayarre, que pagó con $5.40, y la combinada de Gayarre y de Furquet, que pagaron con $22, ya estaban los del segundo de treinta, dándole al dengue en la canchá.

Pelotean violentos, frenéticos, altivos, en todos sus tantos, hacen una primera decena buena, una segunda excelente y una tercera como si en lugar de cesta le pegaran a la pelota con tercerola, logrando un partido de los fenomenales y extraplanos. Llovieron empates, levantando la fiebre y el delirio del numeroso y elegante concurso en una, nueve, diez, trece, die cinueve, veinte, veintiuno, veintidós y veintisiete. Por fortuna no tuvimos que derramar lágrimas abundosas con la trágica. No quiso comparecer Gracias, amada señora. Boletos a $1.60. Otra quiniela, y van dos; dos de las que chupamos sabrosamente; sencilla, de Guezala, que paga con $2.20 y la combinada de Guezala y de Epifanio, pagando con $20.00. Gran pelao y gran ovación.

Otra gran ovación. Es que salían los iracundos fenómenos disputantes del partido final, de 20 tantos, cierre vibrante de las funciones cortas, galanas y encantadoras de Habana Madrid; de blanco, Epifanio y Labat, y de azul, Rafael y Guezala. Entraron **espabilándose** y espabilando los dos blancos que marcharon por delante toda la primera decena; mas espabilándose y espabilándose reciamente los dos azules, primer contubernio numérico en los 14. Otra racha blanca y otra azul y último gran empate en 18. Y luego, valiente, Rafaelito, y maestro, muy maestro, un gran pelotari, un fenómeno Guezala, acabaron con los dos blancos que llegaron a 19. Los dos azules, admirables.

Hoy: par de funciones.

D. Fernando.

Programa para la función de hoy a las 3 de la tarde

Primer partido, a 30 tantos.
Vallejo mayor y José Mary, blancos, contra Emilio y Montes mayor, azules.
A sacar ambos del cuadro 14 y 1|4.
Primera quiniela, a 6 tantos.
Emilio, José Mary, Verdugo, Montes mayor, Figueroa mayor, Vallejo mayor.
Segundo partido, a 30 tantos.
Guillermo y Azpéitia, blancos, contra Pascau y Gil, azules.
A sacar ambos del cuadro 14 y 1|2.
Segunda quiniela, a 6 tantos.
Esquivel, Valenzuela, Buendía mayor, Gayarre, Andrés, Rafael.
Tercer partido, a 30 tantos.
Euifanio y Buendía mayor, blancos, contra Labat menor e Ibarlucea, azules.
A sacar los blancos del cuadro 14 y los azules del cuadro 14 1|2.

Programa para la función de las 8.15

Primer partido, a 30 tantos.
Verdugo y Buendía mayor, blancos, contra Hermanos Figueroa, azules.
A sacar ambos del cuadro 14 y 1|2.
Primera quiniela, a 6 tantos.
Gil, Pascau, Furquet, José Luis, Antonio, Guillermo.
Segundo partido, a 30 tantos.
Hermanos Uría, blancos, contra Rafael y Guezala, azules.
A sacar los blancos del cuadro 14 y los azules del cuadro 14 y 1|2.
Segunda quiniela, a 6 tantos.
Ibarlucea, Sarmiento, Guisasola, Uría mayor, Labat mayor, Epifanio.
Tercer partido, a 30 tantos.
Antonio y Esquivel, blancos, contra Valenzuela y José Luis, azules.
A sacar los blancos del cuadro 14 y 1|2 y los azules del cuadro 14.

Maravillosas Píldoras
NUTREVIN
(Francesas)
Para el restablecimiento total de todas sus fuerzas.
El último procedimiento del profesor H. Salle, de París.
PRUEBELAS Y SE CONVENCERA.
Depósito: Sarrá, Johnson, Taquechel, Murillo, Mestre y Espinosa y boticas acreditadas.

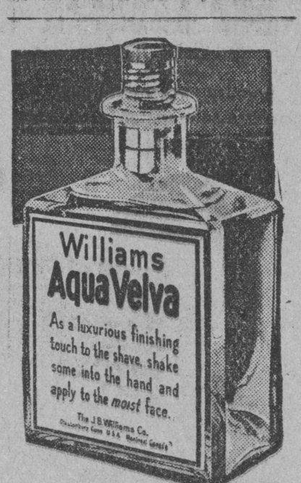

Todo hombre se entusiasma al usar el Aqua Velva Williams. Tonifica y refresca el cutis y cicatriza los rasguñitos de la navaja. Debe aplicarse siempre después de afeitarse.... Elaborada por los fabricantes de los afamados jabones de afeitar Williams, el Aqua Velva conserva el rostro suave y juvenil el día entero, como queda después de afeitarse con la espuma Williams.

Para obtener una muestra gratis, diríjase al señor Rodolfo Quintas, Manzana de Gómez, número 433, Habana.

Williams
AquaVelva
3210

Frontón Jai Alai

PROGRAMA OFICIAL PARA LA FUNCION DEL MARTES DIA 7
A las ocho y cuarto p. m.

Primer partido a 25 tantos: Román y Lizárraga, blancos, contra Melchor y Escarza, azules.
A sacar ambos del cuadro 9 y medio.
Primera quiniela a 6 tantos: Ferrer; Trecet Mayor; Ochoa; Aguiar; Aristondo; Abando.
Segundo partido a 30 tantos: Uriona y Abando, blancos, contra Trecet Mayor y Aristondo, azules.
A sacar ambos del cuadro 9 y medio.
Segunda quiniela a 6 tantos: Oscar; Eusebio; Berrondo; Segundo; Taboada; Uriona.
Tercer partido a 30 tantos: Taboada y Cazalis III, blancos, contra Segundo y Matso, azules.
A sacar ambos del cuadro 9 y medio.

TOPICOS FUTBOLISTICOS

A CARGO DE PETER

Aunque tarde la Asociación Nacional ratificó una de nuestras informaciones sobre el equipo Almeida, de Santiago de Cuba.—De acuerdo las Asociaciones de Cuba y los Estados Unidos.—Se está pensando en enviar un equipo cubano a jugar a Montevideo.

LA ASOCIACION NACIONAL LABORA INTENSAMENTE POR EL PRESTIGIO DEL DEPORTE

Constituído definitivamente el Comité Ejecutivo de la Asociación Nacional, uno de los primeros pasos dados ha sido el de procurar la solución de la situación poco satisfactoria del Club Almeida, separado de la Federación de Oriente muy arbitrariamente. Coincidía este paso dado por la Nacional, con el ingreso nuevamente en la Federación de Oriente del mencionado Club, anticipando la fórmula acordada por la Nacional. Pero, de todas maneras, este paso de la Nacional demuestra que los intereses de todos los clubs son para ella muy sagrados. Felicitamos a todos, incluso a la Federación de Oriente por la feliz solución de esta cuestión, y confiamos en que el deporte en Oriente haya entrado en un período de franco progreso.

Este asunto ha sido muy bien llevado por la Nacional, y se ha llegado a un perfecto acuerdo con la Federación Americana referente a la interpretación del Artículo 42. El triunfo de Cuba ha sido completo, y está sentado ya un precedente que será en todo momento un baluarte para los clubs cubanos. Ya todos los clubs saben, como saben los jugadores también que sin el debido permiso de la Nacional no pueden inscribirse en un club de la Federación Americana. Ya ganado el punto, y aceptado por ambas Federaciones este criterio, la Nacional de acuerdo con la Juventud Asturiana, y con muy buen criterio acordó dar el permiso a Valentín para ingresar en el Club Hispano de Nueva York.

El Secretario de la Federación Internacional ha recabado de la Asociación Nacional su apoyo para el fomento del football en los países Centro-Americanos.

La Federación Intefnacional se ha dado perfecta cuenta de la privilegiada situación geográfica de Cuba, y la buena voluntad de los directores del football en Cuba. A esta gentil invitación de la F. I. F. A., la Asociación Nacional ha correspondido recopilando activamente datos referente al status del football en los países Centro-Americanos, y ha decidido invitar a todos los países que envíen su representación a los Juegos Centro Americanos para que envíen un delegado al Congreso de football que se ha de celebrar en la Habana en el mes de Marzo. De esta manera, Cuba hará algo práctico para consolidar los intereses deportivos de las Naciones Hermanas de la América Central. Cuba naturalmente llevará la batuta.

De todas las iniciativas de la Nacional, quizás sea este el más audaz y más importante.

Sabido es que en la América del Sur celebran todos los años el Campeonato Sur Americano. Será relativamente fácil celebrar en la Habana el Campeonato Centro-Americano.

Decididos este año el Campeonato Sur-Americano y Centro-Americano, la Asociación Nacional invitará para la celebración del primer Campeonato Pan Americano en la Habana en Febrero o Marzo del año 1931. La Nación que resultara campeón de la América del Sur, la que resultara campeón de la America Central, y los Estados Unidos, única Nación de la América del Norte, afiliada directamente a la F. I. F. A. Este Campeonato es de una importancia deportiva, pero también de mucha importancia Nacional, ya que hace resaltar la posibilidad de considerar a la Habana como la la Capital de las Américas.

Sabemos que este asunto está en estudio, y que la creencia entre los componentes de la Nacional es que Cuba puede hacer un buen papel, y que debe lanzarse ya a conquistar laureles internacionales. No es condición precisa que los jugadores sean naturales del país, puesto que el jugador que tenga ciudadanía cubana tiene el derecho de ser elegido en el equipo, y muchos de nuestros muchachos aunque no tengan la ciudadanía todavía habrán decidido que su porvenir y su hogar estarán en Cuba, y muy bien pueden aspirar a ser Ciudadanos Cubanos e ingresar en el equipo. Los gastos de viaje y hospedaje serán pagados por la Federación del Uruguay, de manera que no presenta un problema económico. El problema consiste en coordinar los intereses de los clubs con los intereses nacionales, pero llegado el momento de decidir el envío del equipo, no dudamos que todos los clubs prestarían su cooperación.

Indiscutiblemente este es el asunto de más inmediata importancia. Pasamos por alto los pasos en falsos dados hasta ahora, e instamos al Comité Nacional para que presten su preferente atención a la formación del equipo que ha de representar a Cuba en los próximos juegos Centro-Americanos. No puede prosperar la campaña absurda de restar prestigio a la Nacional, único organismo competente para controlar esta parte de las Competencias citadas. Nadie ignora que la Nacional es una Institución Cubana, constituída para hacer una labor deportiva y Nacional, y pensar en su destrucción es obra anti-cubana, y no es de creer que otra Institución Cubana se ha de prestar a las intrigas de un despechado.

Las demás Federaciones afiliadas a la F. I. F. A., pueden enviar sus representaciones a Cuba, únicamente con la venia de la Nacional Cubana, y resulta ridículo por lo tanto, la campaña que se está haciendo para celebrar competencias de football fuera de la jurisdicción de la Nacional.

Todos los buenos deportistas están al lado de la Nacional en su empeño de hacer un equipo cubano que sabrá poner muy alto el nombre de Cuba deportiva.

Igualmente sabemos que la Nacional está muy ocupada con la confección de un Reglamento que no de compaginar los intereses de todos. La Nacional tiene que abarcar decididamente un reglamento que regularice el status de los jugadores, hoy bastante confuso. Debe de reglamentar la fecha de la celebración de los partidos del Campeonato Nacional, para que las Federaciones Provinciales sepan hasta qué fecha pueden celebrar sus campeonatos, evitando de esta manera los campeonatos kilométricos, y dando algunos meses de libertad a los clubs para la confección de programas propios. Naturalmente, la confección del reglamento no es cuestión de días, pero sugerimos a la Nacional la conveniencia de terminar esta labor con toda la rapidez posible.

LA LIGA INTERCOLEGIAL PREPARA SU CAMPEONATO ANUAL DE HAND BALL

El comisionado Morales nos envía la convocatoria.—Las inscripciones se cerrarán a fines de enero y el campeonato comenzará en el próximo mes de febrero

La Liga Intercolegial de Cuba, convoca por este medio a todos los Colegios, Academias e Institutos de Segunda Enseñanza, Escuelas Normales, Artes y Oficios, Técnica de la República para que tomen parte en el Campeonato Nacional Intercolegial de pelota a mano, que se celebrará de acuerdo con las siguientes Bases:

1a Podrán tomar parte en estas competencias todos los alumnos de enseñanza oficial de algún centro docente, esté o no asociado, el atleta competirá como "atleta libre" Los alumnos que se inscriban han de ser menores de 18 años el día 1 de Octubre de 1929.

2a Cada atleta que se inscriba ha de estar inscripto en la Liga Intercolegial de Cuba y pagará una cuota de un peso M. O. por su inscripción en el Campeonato de pelota a mano.

3a El Campeonato será por eliminación, en cancha de tres paredes, y constará de singles y doubles.

4a El ganador recibirá una medalla de oro de la Liga Intercolegial, el runner up recibirá una medalla de plata de la Liga. El Colegio a que pertenezca el atleta recibirá una copa de plata que será propiedad del Colegio que gane el Campeonato durante tres años, aunque no sean consecutivos. Si ganase el campeonato un "atleta libre" no se dará este trofeo.

5a El lugar del juego, jueces y demás pormenores, será decidido por el Comisionado que suscribe, después de oir el parecer de los delegados de los Colegios que se inscriban.

6a El plazo de inscripción de este Campeonato vence el día 20 de Enero de 1930, a las cinco de la tarde. A esta hora, en el local de la Comisión Atlética Universitaria se efectuará una junta, presidida por el Comisionado que suscribe, para conocer de las inscripciones, señalar la fecha de comienzo del Campeonato, lugar, etc.

7a A la junta que establece la base anterior cada delegado deberá presentar a) nombramiento de delegado; b) solicitud de inscripción en el Campeonato, c) el importe de las cuotas de inscripción, d) relación de los atletas que compiten, e) certificación del Tesorero de la Liga como que la entidad está al día con sus obligaciones con la Liga.

8a Si en alguna provincia se inscribiesen más de 5 atletas para tomar parte en este Campeonato, se celebrarán los Campeonatos Provinciales, y los ganadores de los Campeonatos Provinciales discutirán el Campeonato Nacional. En este caso, los campeones provinciales recibirán medallas de plata de la Liga Intercolegial, y los runner-up de bronce en vez de plata. El campeonato nacional recibirá medalla de oro.

9a Las decisiones de los jueces son apelables, por escrito, ante el Comisionado que suscribe, en un plazo de 24 horas, acompañándose la apelación de TRES PESOS m.o. que se devolverá a no, a juicio del Comisionado. Las decisiones del Comisionado son apelables, en las 24 horas siguientes ante el Comité Ejecutivo de la Liga, acompañándose esta apelación de CINCO PESOS m. o. cantidadd que se incautará a juicio del Comité Ejecutivo.

La Habana, Universidad, Enero 1 de 1930.

Liga Intercolegial de Cuba.
Livio MORALES.
Comisionado de Pelota a Mano

GRANDE
INYECCION "G" GRANDE
Antiséptico poderoso.
No contiene substancias tóxicas.
Es aplicable en toda clase de flujos y supuraciones y en general en todos los tratamientos locales

Gran Victoria de "La Lisa B. B. C."

El domingo pasado, en los terrenos de la Plaza, se encontraron las novenas juveniles "La Lisa" y "Marianao", obteniendo los primeros un triunfo franco.

Se distinguieron de "La Lisa", Octavio, Chicho y Guerra que batearon dos hits por cabeza. El "Zurdo" bateó un tribey oportuno. Navarrete, el pitcher de "La Lisa" ponchó a 15 jugadores. José Luis, fildeó muy bien.

ANOTACION POR ENTRADAS

		C.	H.	E.
La Lisa	050 120 031	12	12	3
Marianao	030 000 000	3	6	5

Baterías: por "La Lisa", Pancho y Guerra; por el "Marianao", Allones, Mario y Raúl.

Los clubs juveniles que quieran medir sus fuerzas, pueden dirigir sus retos a Club Pirata, Santa Brígida núm. 7, La Lisa.

Columbia Park

El pasado domingo día 4, se celebró un importante match de base ball entre las novenas H. Le Bienvenu, y las Estrellas de San Luis, resultando una fácil victoria para los primeros, que con esta es la tercera vez que consecutivamente derrotan a esos muchachos. Se distinguieron en el uso de la majagua Provenza y Rulez, y el resto de los jugadores en la defensa del campo.

La anotación por entradas fué:

		C.	H.	E.
H. Le Bienvenu	030403001	11	14	0
E. San Luis	000000032	5	7	2

Baterías: por H. Le Bienvenu, Salvador y Adolfo.

Por el San Luis Mar, Cheche y Pepito.

YUGOS
Dibujo es un factor importante en Yugos, como también lo es calidad. Si quiere vestir elegante vea nuestros estilos.
Krementz
JOYERÍA PARA CABALLEROS

BLENO BLENOL
ALIVIA EN 24 HORAS
Antiséptico de las Vías Urinarias

Nos hemos enterado que...

Hay una gran casa en Monte 17 y 19 que vende miles de trajes de $28, $24 y $20 a 9 99.

¡¡No vaya allí!! Porque si va por lo menos tiene que salir con trajes para toda la familia.—Son tales gangas que es peligroso llevar mucho dinero.

Allí se trabajan nuestros productos.

Salup Hermanos — Bernaza 52

M.E.C.D. 2016

HOLLAND FUE SUSPENDIDO POR TODA LA TEMPORADA

Resultado de Las Carreras Celebradas Ayer en O. Park

Día 22. Enero 6 de 1930. Tiempo claro. Pista pesada.

371 ORIENTAL PARK, CUBA — Purse $1000
PRIMERA CARRERA—5 & 1-2 Furlongs — 3YO&Up — Claiming

Ind	Horses	W	PP	St	¼	½	¾	Str	Fin	Jockeys	O	C
339	San Antonio	*110	9	5		3^2	3^4	2^{hd}	1^1	L Logan	5	5
338	Sea Kale	113b	11	4		2^{hd}	1^{hd}	1½	2^2	T Burns	5	5
339²	Stylish Mack	113b	4	2		$4^{1½}$	4^5	4^5	3^1	R Holland	3	3
347	Seth's Jewel	100b	10	3		1^{hd}	2^1	$3^{1½}$	4^8	C Edwards	15	15
(793)	Princesita	110	3	1		8^3	$8^{½}$	5^4	5^2	J Guerra	3	3
—	Confab	113b	2	11		9^2	9^2	7^3	6^2	N Wall	10	10
347	B. Eyed Susan	105	8	7		5^{hd}	$7^{1½}$	6^{nk}	7½	F Dogh'rty	15	15
301	Oh Me	111	7	6		10	5^1	8^2	8^2	K Holmes	20	20
357	Reigh Celene	108b	5	9		6^{nk}	6^1	9^{10}	9^8	A Maciver	15	15
—	Mary Ursula	100b	6	10		7^1	10	10	10	J Passero	15	15
346³	Fifia	98	1	8		Fell				S Lipiec	6	6

P 2:31 Off 2:32 Time 24 4-5 52 2-5 1:05 1.12 2-5

Premio para el ganador $750.00.—Jaca de 5 años, hijo de Sweep y Anthony's Lass. Propiedad de H. C. Rumage. Arrancada buena.—Ganador bajo el látigo.—Place fácil.—San Antonio respondió en la recta final y duró más que Sea Kale. Este finalizó fuertemente por fuera. Seth's Jewel corrió por dentro de los delanteros. Princesita fué barajada hacia atrás. Fifia fué cogida en el poste de la media milla y cayó al tratar de pasar por dentro. Stylish Mack cerró una buena brecha.
San Antonio $8.80 7.40 3.60. Sea Kale $14.00 9.40. Stylish Mack $2.80.
Reclamable el Ganador en $1.000.

372 ORIENTAL PARK, CUBA — Purse $1000
SEGUNDA CARRERA—5 & 1-2 Furlongs — 3YO&Up — Claiming

Ind	Horses	W	PP	St	¼	½	¾	Str	Fin	Jockeys	O	C
346²	Timekeeper	115b	8	3		$1^{1½}$	1^2	1^3	1^3	JComing're	2	2
345³	Joan Shirley	*105	3	2		2^{hd}	2^4	2^4	2^5	G Riley	3	3
351	Col. Fallon	115b	1	6		4^2	3^3	3^2	3^{hd}	L Lang	12	12
307	Dixie Beauty	*103	4	4		7½	5^{hd}	$4^{1½}$	4^2	C Edwards	30	30
351³	Not Guilty	*106	7	1		5^{hd}	6^{hd}	6^{hd}	5^{hd}	A Colvin	5	5
338³	Betty Haskell	110	2	8		9^3	$8^{1½}$	7^1	6^4	C Critchfield	6	6
806²	Pitchfork	*110b	9	5		3^3	$4^{1½}$	5^1	7^1	L Logan	10	10
333	Hindrance	105	10	7		$6^{1½}$	7^1	8^2	8^3	J Mantz	8	8
351	Friendlike	*110	5	9		8^{nk}	9^2	9^5	9^6	E Goodrich	30	30
—	Meteo Jones	115	6	11		10^1	10^8	10^5	10^8	O Pernia	15	15
729	Bistouri d'Or	113	11	10		11	11	11	11	H Gonzalez	20	20

P 2:55 Off 2:59 Time 25 51 2-5 1:05 1·11 4-5

Premio para el Ganador $750.—Jaca de 5 años, hijo de High Time-Toucan, propiedad de Mrs. A. R. Smith.—Arrancada Buena.—Ganador Fácil.—Place lo mismo.—Timekeeper tomó fácilmente una larga delantera y ganó con velocidad en reserva. Joan Shirley respondió al llamamiento de su jockey pero nunca pudo darle alcance al ganador.—Col Fallon corrió por dentro en todo el trayecto.—Dixie Beauty finalizó fuerte.—Not Guilty no tuvo excusas.—Pitchfork se despistó en las curvas y se rajó.
Time keeper $4.60 2.60 2.60. Joan Shirley $3.40 3.20. Col Fallon $5.60.
Reclamable el Ganador en $1.000.

373 ORIENTAL PARK, CUBA — Purse $1000
TERCERA CARRERA—6 Furlongs — 3YO — Claiming

Ind	Horses	W	PP	St	¼	½	¾	Str	Fin	Jockeys	O	C
314	Clifton's Lass	108b	10	2		1^4	1^8	1^8	1^8	A Snider	3	3
352	The Top	112b	11	10		5½	2^3	2^3	2^3	C Critchfield	20	20
320	Short Sport	*102	9	7		7^3	$4^{1½}$	$3^{1½}$	3^4	E Goodrich	15	8
320	CaptainGilbert	107b	5	5		3^{nk}	3½	4½	4^3	R Townr'w	5	5
367	ComisionerDee	108	2	6		9^4	9^3	$8^{1½}$	5½	E Fator	4	4
333²	Quadroon	*107	7	1		2^{hd}	5^3	5^3	6^{hd}	R Baker	3	3
346	TwntyfiveSixty	105	4	11		$8^{1½}$	8^3	6½	7^4	F Dogh'rty	15	15
332	Librarian	*102	8	4		5^{hd}	6^1	7^{nk}	8^2	L Logan	15	15
345	Green Tie	102b	1	3		6^1	7½	9^4	9^2	G Seabo	6	6
352	Admiral Seth	112	3	7		11	11	10^8	10^{10}	JComing're	12	12
—	Doc Connor	109	6	8		10^2	10^2	11	11	M Meyer	20	15

P 3:21 Off 3:23 Time 25 2-5 52 3 5 1:18 4-5

Premio para el Ganador $750.—Potranca de 3 años, hija de Sunference-Betsy Barth, propiedad de Mrs. A. Brent.—Arrancada Buena.—Ganador Fácil.—Place bajo el Látigo.—Clifton's Lass tomó una larga delantera, se abrió un poco rodeando la curva lejana, se tiró por dentro en la recta y ganó galopando.—The Top avanzó con una explosión de velocidad pero nunca pudo darle alcance al ganador, no obstante el castigo.—Short Sport se abrió a la entrada de la recta.—Captain Gilbert Corrió bien.—Commissioner Dee terminó con una explosión de velocidad.
Clifton's Lass $9.20 5.60 4.00. The Top $18.00 16.60. Short Sport $6.40.
Reclamable el Ganador en $1.000.

374 ORIENTAL PARK, CUBA — Purse $1000
CUARTA CARRERA—6 Furlongs — 4YO&Up — Claiming

Ind	Horses	W	PP	St	¼	½	¾	Str	Fin	Jockeys	O	C
328	Turf Idol	113b	3	5		5^3	2^1	$1^{1½}$	1^4	A Maciver	8-5	2
126²	Bobbie R.	110	1	2		3^3	4^3	4^3	2^1	J Scurlock	15	20
310³	Lucky Drift	*105	5	1		1^{hd}	1^{hd}	2^{nk}	$3^{1½}$	A Colvin	8-5	7-5
326³	Drifter	*103b	6	3		2^3	3^3	3^1	4^2	E Goodrich	6	4
335	Maximus	111b	4	4		4½	5^2	5^3	5^8	C Critchfield	12	12
335³	Champ de Mars	115b	2	6		6	6	6	6	JComing're	3½	4

P 3:44 Off 3 45 Time 25 3-5 52 1:18

Premio para el Ganador $750.—Caballo de 8 años, hijo de Pebbles-Turf Star, propiedad de Miss F. Mónica.—Arrancada Buena.—Ganador Fácil.—Place bajo el Látigo.—Turf Idol se movió vigorosamente por fuera, dispuso de los delanteros cuando su jockey lo consideró oportuno y ganó con velocidad en reserva.—Bobbie R, factor desde la arrancada, ahorró mucho terreno y se coló por dentro de los delanteros al final.—Lucky Drift se gastó regateando con Drifter.—Este no tuvo excusas.—Champ de Mars siempre fué distanciado.
Turf Idol $6.60 4.80 2.80. Bobbie R $14.20 4.80. Lucky Drift $2.40.
Reclamable el Ganador en $1.600.

375 ORIENTAL PARK, CUBA — Purse $1000
QUINTA CARRERA—5 & 1-2 Furlongs — 3YO&Up — Purse

Ind	Horses	W	PP	St	¼	½	¾	Str	Fin	Jockeys	O	C
(329)	Andresito	113	7	3		2^3	2^4	1½	1^1	J Guerra	7-5	6-5
348	Propus	113b	5	1		1^{hd}	1^{hd}	2^2	2^2	A Snider	8	8
361	Title Oak	99b	3	5		4^2	4^3	$3^{1½}$	3^3	G Seabo	6	5
342	Stampdale	113	6	4		5^6	5^3	5^5	4^{hd}	E Goodrich	2	2½
—	Orestes II.	113	4	2		$3^{1½}$	3^{hd}	4^3	5^5	L Lang	6	6
323	Homelike	111b	2	6		6^5	6^8	6^8	6^{10}	N Wall	10	12
—	Shasta Orange	111b	1	7		7	7	7	7	M Meyer	15	20

P 4:11 Off 4:14 Time 24 4-5 49 4-5 1:03 2-5 1:10 4-5

Premio para el Ganador $750.—Jaca de 7 años, hijo de Aiken-Idiola, propiedad de Caimito Stable.—Arrancada Buena.—Ganador Sin Apurar.—Place Fácil.—Andressito forzó el paso en todo el trayecto, dispuso de Propus y tenía alguna reserva al final.—Propus, mostró buena velocidad inicial, ahorró terreno y no tuvo excusas.—Title Oak fué avanzando con coraje y se mantuvo bien.—Stampdale corrió una muy mediocre carrera.—Orestes II se rajó desde temprano.—Homelike y Shasta Orange nunca tuvieron velocidad.
Andressito $4.20 2.80 2.60. Propus $4.60 3.60. Title Oak $3.20.

376 ORIENTAL PARK, CUBA — Purse $1000
SEXTA CARRERA—1 and 1-16 Miles — 4YO&Up — Claiming

Ind	Horses	W	PP	St	¼	½	¾	Str	Fin	Jockeys	O	C
(355)	Wrackeen	*113b	4	3	1^4	1^4	1^5	1^4	1^4	J Passero	8-5	8-5
356	Elmer H.	*108	5	2	2^{hd}	3^3	2^2	$2^{1½}$	$2^{1½}$	L Logan	8	5
(358)	Betsy Jayne	107b	1	6	5^1	4^1	3^3	3^5	3^5	R Townrow	5	5
355³	Billy Doran	*108b	6	8	6^{nk}	6^3	5½	4^1	4^4	C Edwards	2	8-5
355²	Parnell	113b	3	1	7^3	7^2	7^1	6^{hd}	5^1	C Critchf'ld	6	6
325	Royal Spring	110	8	4	4^2	$5^{1½}$	6^3	5½	$6^{1½}$	E Fator	20	20
357	Determan	110	7	5	3^3	2^{hd}	4^{hd}	7^1	7^{hd}	L Lang	6	8
322	Non Stop	107	2	7	8	8	8	8	8	A Maciver	30	30

P 4:40 Off 4:40 Time 24 4-5 50 4-5 1:19 1-5 1:47 2-5 1:54 4 5

Premio para el Ganador $750.—Jaca de 5 años, hijo de Wrack-Mollie Kean, propiedad de P. J. Miles.—Arrancada Buena.—Ganador Fácil.—Place lo mismo. Wrackeen tomó en seguida la delantera, fué corrido sin apurar ahorrando terreno en las curvas y solamente galopaba al final.—Elmer H, factor prominente desde la arrancada, se libró de Determan pero nunca pudo darle alcance al ganador.—Betsy Jayne se sostuvo bien bajo una monta vigorosa.—Billy Doran le dió la vuelta al field competidor a la entrada de la recta, pero nunca pudo acercarse.—Parnell siempre fué distanciado.
Wrackeen $8.20 4.60 3.40. Elmer H $4.80 3.60. Betsy Jayne $4.60.
Reclamable el Ganador en $1.200.

Ultimas Notas de la Pista

El handicapper que selecciona para el programa estuvo a punto de anotarse clamoroso éxito ayer tarde. Falló en el primer turno, dando a Sea Kale que terminó segundo, pero sucesivamente metió cinco ganadores.

El sobresaliente jockey M. Rose, actualmente bajo observación en el Anglo Saxon Hospital, ofrece todos los síntomas de estar atacado de apendicitis.

Torchilla, el fenomenal ejemplar de Clyde Van Dusen, cuyas victorias en Oriental Park tanto impresionaron a hípicos propios y extraños, ha sido retirado de las actividades de la pista y pronto emprenderá viaje de regreso hacia Lexington, Ky., donde Clyde Van Dusen lo utilizará como formidable columna en su establecimiento de recría.

El magnífico ejemplar hijo de Torchbearer-Chilla, que cuenta ya seis Eneros, se ha distinguido siempre por extraordinarias cualidades de velocidad y consistencia. Antes de su arribo a Oriental Park salió airoso en infinidad de cruentas luchas, siendo una de sus más sonadas victorias aquella en que ganó el Nicholsville Purse el 16 de septiembre pasado en Lexington, Ky., derrotando a Virado, Retort, Whiskery y Big Brother, sobre pista fangosa, cubriendo los seis furlongs en 1:13 3-5. Salió de esta justa cojeando, y necesitó pacientes cuidados para resistir el training que aquí le hizo triunfar. Van Dusen, temeroso de que ese achaque pueda resultarle fatal en alguna futura justa, optó por lo más práctico dedicándolo a la reproducción.

Buen Programa Para Esta Tarde

Siete bebés salen hoy a la pista para discutir el Paso Real, evento éste que figura en el puesto de honor entre las seis justas dispuestas por los técnicos de la pista para deleitar a los fanáticos.

Hinds y Chalcedony, el entry de Marshall Field que finalizó segundo y tercero en la primera de estas justas ganada por Our Doctor, probablemente gozarán el favoritismo.

Fast Life y Dixie Bo han sido inscriptos como entry de Goodloe-Van Dusen, J. Cal Milan, dueño del sensacional Our Doctor, manda hoy a la tira a Gypsie Chief, hijo de Nosh-Lad Floyd. Ethel Kenyon y Belle's Title son los restantes.

Otra justa interesante será el Guanabacoa a 5 y medio para maidens. Aquí figura el entry de Mrs. W. M. Sheedy, integrado por Gay Isabeau y Gay Broeck entre los doce candidatos que van al post, siendo elegible también Mary Agnes K, tercera en su reciente salida. Los turnos quinto y sexto se discutirán a milla y un dieciseis.

Art Shires, el más fanfarrón de todos los jugadores de base-ball, ha firmado un ventajoso contrato para aparecer en actos de vaudevilles durante el resto del invierno. Los numerosos contratos de boxeo que tiene firmado, no impedirá a Shires el realizar su labor artística.

En el Inicial Evento de Ayer Tarde en el "Oriental Park" Se Registró el Primer Percance de la Actual Temporada

Fifia, piloteado por el jockey S. Lipiec, sufrió una encerrona en el poste de la media milla que hubo lanzarle hacia el riel interior, cayendo pesadamente.—Como culpable fué suspendido R. Holland

Extraordinario éxito artístico correspondió a la fiesta ayer lunes, celebrada en Oriental Park, con la asistencia de toda la legión de hípicos cien por cien y refuerzo de recién llegados turistas adictos a las pruebas entre pur sangs.

Al correrse el primer evento de la tarde hubo que lamentar el primer percance ocurrido en el mitin. Fifia, propiedad del doctor A. González, que piloteaba el jockey S. Lipiec, sufrió una encerrona en el poste de la media milla que hubo de lanzarla hacia el riel interior cayendo pesadamente. R. Holland abordo de Stylish Mack, fué el responsable del accidente, y los Stewards, actuando sin demora, lo suspendieron por el resto del mitin ante la gravedad de la falta cometida, deliberadamente, según se expresa en el fallo condenatorio.

Lipiec herido menos grave y sin conocimiento, fué inmediatamente atendido en la sala de curas de la pista, siendo luego trasladado al Anglo Saxon Hospital.

Tanto jockey como caballo escaparon milagrosamente de perecer. Fifia sufrió lesiones en dos patas y parte del cuerpo. Al darse la partida Lipiec lanzó a su monta ceñida al riel interior. Tuvo vía franca por breves instantes, en que los líders se abrieron, pero no tardó en caer de rodillas en forma violenta, y Lipiec lanzado en la ruta de los que seguían, fué rudamente golpeado.

La rápida actuación de los Stewards emitiendo su fallo condenatorio ha sido acogida con sumo agrado por los que se afanan porque el sport sea mantenido libre de malsanas influencias y servirá como poderoso antídoto para detener cualquier intentona de malas artes que otros jockeys quisieran poner en práctica.

El sistema adoptado por los actuales Stewards de Oriental Park, imponiendo suspensiones en vez de las multas a jockeys infractores, ha dado el resultado apetecido, y mucho ha de contribuir al mayor auge del sport entre los asiduos a las fiestas del hipódromo.

Mientras los Stewards actuaban en el caso de Holland, rindieron otro fallo por el que imponen al trainer C. W. Ross multa de $25. Este no reportó al paddock en hora reglamentaria para ensillar a Shasta Orange en la quinta carrera.

El estelar titulado en honor de la isla de las cotorras, y discutido a 5 y medio furlongs, sumó un nuevo éxito al record de invicto que ostenta con legítimo orgullo Andresito, la jaca de siete Eneros hijo de Aiken o Idiola, as del Caimito Stable, que vino al mundo en el stud de este establecimiento hípico sito en el pueblo de su nombre, para dar rotundo mentís a los que del patio o allende los mares creían que en Cuba no se podían producir thoroughbreds de calidad como en cualquier otro rincón del orbe.

El muy popular y querido doctor Alberto Inclán, alma mater del establo criollo, que tan valioso aporte ha significado siempre para el turf de Oriental Park, ha visto recompensados sus desvelos con esos minutos de indescriptible placer que Andresito le ha proporcionado en el transcurso de este recién iniciado mitin. Luchando algunos años con toda clase de adversidades para sus prohijados equinos, no desmayó ni abandonó el campo activo. Ahora bien que se merece esta rachita de bienestar.

Andresito y Propus entablaron reñido duelo desde la partida, pudiendo el segundo destacarse al frente hasta rodear la última curva, donde el ganador avanzó con determinación de victorioso al pedirle Guerra otro de sus buenos esfuerzos y aunque Propus mantuvo la caza del líder, no le fué posible acortar el margen de un largo que Andresito tuvo a su favor en la varilla. Andresito repartió a muchos en tan ansiado regalito de Reyes, jugándosele con suma fe a su precio de 7 a 5. El semifavorito Stampdale no corrió a gusto en la pista de ayer y se despistó considerablemente.

San Antonio, ya cansado de finalizar segundo, se decidió a cobrar el primer puesto en la justa que dió comienzo a las actividades ayer tarde. Con buen avance en el tramo final pudo aventajar por un largo a Sea Kale, seguido éste en el show por Stylish Mack. Princesita quedó descartada de la lucha por adversidades en la partida.

Timekeeper ganó como favorito el segundo turno, teniendo siempre el puesto de honor. Joan Shirley hizo lo mismo para aventajar en el segundo cobro a Col Fallon.

De igual manera ganó como gran favorita de la tercera Clifton's Lass, líder en todos los tramos del recorrido a seis furlongs. El place y show respectivamente correspondió a The Top y Short Sport, bien distanciados estos dos del ganador. Sobre el último se corrió un fuerte tip en el ring, bajando su precio desde 15 hasta 8 al cierre.

Por cuatro largos a su favor entró en la varilla de las angustias Turf Idol, 2 a 1, que no fué echado en olvido por muchos, aunque más fuertes en el papel lucían Lucky Drift de 8 a 5, y hasta Drifter, motivo éste de tip circunfuso. Estos dos se agotaron disputando tontamente, lo que aprovechó el jockey de Turf Idol para decidir bien delante de Bobbie R., con el favorito Lucky Drift en el show.

Y vino la del cierre, en que Wrackeen se mantuvo invariable al precio de 8 a 5 que justificó plenamente, repitiendo su anterior galope al frente de la comitiva en todo el trayecto a milla y un dieciseis. Saliendo de la curva El Clavel sacó cuatro largos de ventaja, que amplió más tarde a cinco, para finalizar con cuatro delante de Helmer H., motivo éste del tip microfónico, que aventajó a Betsy Jane para el segundo cobro. Determan tras un buen esfuerzo desistió al final.

EN MIRAMAR GARDEN PELEARA EL DOMINGO CHOCOLATICO REGLANO

Este muchacho se encuentra invicto, y su contrario será Bill Dempsey

Chocolatico Reglano, el campeón semiprofesional de los bantam weights, el sensacional peleador ultramarino, que en el espacio de pocos meses se ha hecho de gran popularidad, se ha convertido en el ídolo de los fanáticos habaneros, reaparecerá en el programa del domingo día 12, batiéndose frente a uno de los mejores peleadores semiprofesionales de Cuba. Chocolatico Reglano es, por decirlo así, el mejor prospecto pugilístico del año 1929 y por consiguiente, lo es también de 1930; el novel peleador reglano tiene unas facultades portentosas; maneja el jab con gran precisión; su derecha, si bien no sale con la rapidez y soltura de un maestro, golpea con certeza y tiene el suficiente "punch" para producir el knock out. El muchacho tiene sus defectos; pero ellos se irán corrigiendo a medida que transcurra el tiempo y día llegará en que al igual de Kid Chocolate, sea poseedor de un record formidable. Hasta ahora se encuentra invicto; tanto en Regla como en la Habana, todas sus peleas las ha ganado.

BILL DEMPSEY SERA SU ADVERSARIO

El matchmaker de Miramar Garden, sabiendo que el Chocolatico ha vencido a la mayor parte de los bantamweights que compitieron en el pasado Campeonato, le ha buscado un contrario ante quien el muchacho de Regla tendrá que pelear todo lo que sabe. Bill Dempsey, el Tifón Filipino, uno de los púgiles de más cartel en este sector pugilístico, por haber sido adversario de Johnny Cruz y otras estrellas de igual nombradía, ha sido escogido para hacerlo frente al invicto peleador reglano, que parece destinado a conquistar un record como el de Kid Chocolate.

DEBUTARA JOE DIAZ, CHORICITO

En uno de los star bouts de este sensacional programa, debutará en Cuba el científico peleador amateur Joe Díaz, conquistador de varios campeonatos en Norte América y uno de los más formidables featherweights que haya peleado en el semiprofesionalismo. Joe Díaz tendrá por adversario al valiente peso pluma del Cerro Joaquín Jorge, conceptuado como uno de los púgiles más agresivos

SELECCIONES DE SALVATOR

PRIMERA CARRERA (RECLAMABLE)
5 y medio Furlones. — Para Ejemplares de 4 años y más.—Premio: $1,000
LUCKY SWEEP SIEMPRE CORRE BIEN

(346) Lucky Sweep. . . . . 110.—Y su última lo acredita debidamente.
(339) Paddy Flagerty. . . . 113.—Veloz y el que dará la batalla.
(368) Munning. . . . . . . 108.—Viene mejorando y es peligroso.
(357) Black Wrack. . . . . 115.—El peso pudiera molestarlo un poco.
(332) Ellen Adair. . . . . 110.—Hoy tiene otra clase de contrarios.
Shrew. . . . . 105.—Será este el juego del cubilete.

También correrán: (351) Miss Fashion, 108; (346) Lloyd Brown, 113; (345) Panola, 108; Wildrake, 108; (364) Brigand, 105; y (360) Pennsylvana II, 105.

SEGUNDA CARRERA (RECLAMABLE)
5 y medio Furlones. — Para Ejemplares de 4 años y más.—Premio: $1,000.
VANDION LE ENCANTA HOY LA PISTA

(341) Vandion. . . . . . . 115.—Y tiene además muy buena posición.
(341) Sir Barley. . . . . . 113.—Es el contendiente lógico.
(338) Billie March. . . . . 108.—Ganó en un galope su última.
(366) The Code. . . . . . 113.—Parece estar perdiendo forma.
J. J. Bambrick. . . . 110.—Veloz y puede sorprender.

También correrán: (321) The Engineer, 113; Mary McClain, 105; May Bar, 108; (337) Amen-Ra, 118; Harry Carroll, 113; y (345) Tid Bit, 108.

TERCERA CARRERA (NO RECLAMABLE)
3 Furlones. — Para Ejemplares no ganadores de 2 años.—Premio: 1,000.
HINDA LUCIO MUCMO EN SU DEBUT

(353) Hinda. . . . . 112.—Además Thurber es una garantía.
Gypsy Chief. . . . . 115.—Ha practicado excelentemente.
(353) Fast Life. . . . . . 115.—Hoy ha de mejorar sobre su última.
(353) Chalcedony. . . . . . 112.—La posición de afuera aquí es mala.

También correrán: (353) Dixie Bo, 115; (353) Ethel Kenyon, 112; y Belle's Title, 115.

CUARTA CARRERA (NO RECLAMABLE)
5 y medio Furlones. — Para Ejemplares no ganadores de 3 años y más. Premio: $1,000.
OLEMAN SUNSHINE TIENE LA MAYOR VELOCIDAD

(303) Oleman Sunshine. . . 105.—Aunque tiene tendencias a rajarse.
(365) Lelmonico. . . . . . 105.—Es el contrario a derrotar.
(347) May Agnes K. . . . . 100.—También puede ganar la carrera.
Hinnie Joe. . . . . . 100.—Los demás son malos. El no lo conozco.
(313) Mermaid. . . . . . . 100.—En una salida aquí, chifló.

También correrán: (312) My Side, 113; (358) Kindling, 108; Athos, 105; (332) Cacique, 113; (349) Bubbling On, 113; (358) Gay Isabeau, 100; (334) Doncru, 105; y (257) Gay Broeck, 100.

QUINTA CARRERA (RECLAMABLE)
Milla y dieciseisavo.—Para Ejemplares de 3 años y más.—Premio: $1,000.
PACHECO DEBE TRIUNFAR AQUI

(349) Pacheco. . . . . . . 107.—Sin Austin no debe pasar susto.
(367) Fasciste. . . . . . . 110.—Su debut aquí es magnífico.
(343) Burnt. . . . . 110.—Viene mejorando en cada salida.
(369) Futdro. . . . . . . 115.—Posibilidad para el dinero.

También iorrerán: (311) Lady Edna, 105; My Destination, 115; y Partner, 115.

SEXTA CARRERA (RECLAMABLE)
Milla y dieciseisavo.—Para Ejemplares de 3 años y más.—Premio: $1,000.
ADAM'S APPLE MAL CARRIDO LA ULTIMA VEZ

(363) Adam's Apple. . . . 110.—Hoy es probable sea su día.
(363) Shasta Grande. . . . 105.—Es el iontrario a derrotar.
(366) Piute. . . . . 110.—El más veloz del grupo. Correrá delante.
(359) Vulcain Park. . . . . 110.—Enfermo o lo están aguantando.

También correrán: (357) Proxima, 110; (359) Elizabeth S, 102; y (357) Pepper Shot, 110.

Con Brillantez Extraordinaria se Celebraron Ayer en la Habana las Fiestas en Honor de la Maternidad

Viene de la página TRECE

dad cubana en esa bella fiesta en la que el orador cree necesario recitar y recita unos versos del Ex-Presidente de la República, doctor Zayas, dedicados a la mujer madre.

Un recuerdo fervoroso dedica el orador al doctor Enrique Núñez, autor de estos Concursos de Maternidad que se vienen celebrando todos los años. Habla de la obra de ese gran médico cubano al frente de la Secretaría de Sanidad, como patriota, como médico, como sociólogo. "Era su principal preocupación la de mejorar la condición del niño cubano, aumentando su capacidad funcional y su energía orgánica, para abastecer a Cuba de generaciones de hombres capaces de vencer en los combates de la vida".

Después habla de los fundadores de nuestra sanidad: Finlay, Guiteras, López del Valle, Gorgas, Kean, Barnet, de los hombres que la han enaltecido desde la Secretaría del Ramo: Varona Suárez, Núñez, Menocal, Duque, Méndez Capote, Agramonte y otros. Hace un elogio de la labor que viene desplegando el doctor Francisco María Fernández, la atención que el General Machado dedica en su espléndida obra administrativa a los problemas de la Sanidad y la Beneficencia Públicas, especialmente a lo que se refiere a la maternidad, a la eugenesia y a la homicultura. "Cuba tendrá dentro de poco tiempo, agrega, un Instituto Panamericano de Homicultura que será un galardón del continente y un nuevo triunfo de la capacidad cubana".

Y agrega: "La Sanidad Cubana ha realizado dos obras fundamentales; la primera, debida principalmente al descubrimiento del Glorioso Finlay, saneando a Cuba y convirtiendo un pueblo insalubre en un paraíso bendecido por la naturaleza; y, la segunda, realizada por medio de esos concursos, salvando a millares de niños de las garras de las degeneraciones físicas y mentales y enseñando a las madres cubanas que la maternidad no es simplemente tener hijos, sino saberlos criar, multiplicando los cuidados, los desvelos, las preocupaciones para que cada hijo lleve en sus propios factores fisiológicos las armas con las que ha de defenderse de los ataques de la morbosidad".

Hace mención de la legión de criaturas estigmatizadas por dolorosas taras que han hecho que la legislación y la ciencia médica de algunos países estén sosteniendo ya que es lícito que se elimine de la vida a los seres para quienes la vida se ha hecho insostenible por sus padecimientos, agregando que la principal obligación de la maternidad es dar a la sociedad ejemplares sanos, útiles y aptos que sirvan a la obra del mejoramiento de la especie.

Recoge en su discurso el doctor Méndez la frase del doctor López del Valle publicada recientemente por el DIARIO DE LA MARINA de que "ha pasado la época de Cuba heroica y la ha sustituído la época de Cuba eugénica".

El doctor Méndez fué muy aplaudido.

La señora Angela Elvira Machado de Obregón, en representación de su señor Padre, Gral. Machado, haciendo entrega conjuntamente con el señor Secretario de Sanidad, doctor Fernández, del Primer Premio Nacional de Maternidad a la madre del niño Abrahan Lanza q Nieves.

LOS ESTIMULOS

Los estímulos de los concursantes del interior y de La Habana próximamente serán otorgados por el Jurado Nacional de Maternidad. La fecha se anunciará dentro de pocos días.

EN EL STADIUM DE LA UNIVERSIDAD

Una concurrencia enorme, como en ningún año en justas de esta índole, todos los palcos y asientos del Gran Stadium de la Universidad Nacional, a las dos y media de la tarde, se encontraban abarrotados de público, destacándose las madres y niños concursantes y los matrimonios que obtuvieron los premios de Fertilidad Eugénica. Los pequeñuelos con sus mamás ocuparon la primera fila de palcos del Gran Stand, los cuales se encontraban adornados con guirnaldas de flores naturales del Jardín Las Mil Flores y profusión de banderas cubanas.

Unos seis mil niños se encontraban en terrenos del Stadium, formando en los límites para competencias de track. Pertenecían a las Escuelas Públicas y de varias Instituciones, escuelas privadas, miembros de la Marina de Guerra Nacional y tres Bandas de Música.

EL JURADO

Frente al Grand Stand, en el terreno, se encontraba el Jurado Nacional de Maternidad, constituído por los doctores Francisco María Fernández, Secretario de Sanidad y Beneficencia; José Antonio López del Valle; Juan J. Mignagaray, Antonio F. Barreras, Julio César Portela, Fernando José del Pino y Trujillo, Fernando Rensoli y Machado, el Exmo. Señor Ministro de Panamá, Guillermo Andreve y su hijo; Francisco Pérez y López Silvero, Jefe Local de Sanidad de la Habana y su hijo Panchito; Agustín Morales Pedroso, Presidente de la Federación Dental de Cuba; Miguel Armando Rodríguez Machado, Director del Hospital de Dementes de Mazorra; José Antonio Presno; Justino Baez, Inspector de Escuelas Públicas; Juan Portell Vila, Secretario de la Liga de Higiene Mental; Osvaldo Valdés de la Paz, Secretario de la Junta de Educación de La Habana; René Pérez Abreu y los Inspectores de Instrucción Pública Carlos Génova de Zayas, Francisco Gómez Rodríguez, Rafael Piña, Eduardo Sánchez y doctora Amada Roque; Señorita Martina Guevara, Presidenta de la Asociación Nacional de Enfermeras; Hortensia Pérez, Jefe del Negociado de Enfermeras de la Dirección de Beneficencia, Comandante abogado de la Policía Nacional señor Ainciarte; y el capitán de la Décima Estación de Policía señor Manuel Hidalgo.

EL DESFILE

Abriendo la marcha un piquete de caballería de la Policía Nacional y de la Banda Municipal de Música dirigida por el Profesor Fraga, comenzó el desfile.

Salió de las filas para presenciar desde el frente del Gran Stand el Jurado Nacional de Maternidad e Infancia.

Figuraron en este gran desfile las Escuelas Públicas números 82, 32, 35, República de México; 12, República Argentina; 42, 70, 71, 68, 36, 14, 78; 34; 64; 58; 50; 9; 56, 26, 24, 22, Ignacio Agramonte; Adelaida Piñeira, 60, 66, 20; 8; 2; 96; 44; 27, 16; "Salvador Cisneros Betancourt", 65; 59; Niños de la Beneficencia, 4, Isla de Pinos, 7, 13; 3; 51; 29; 67, 87, 33, Bernabé Cortazar, 15, Escuela del Centro Gallego, 72, 21; 76; Escuela de Enseñanza Agrícola número 1, 25, Escuelas Primarias Superiores, de hembras y varones, Escuela Práctica de la Universidad, Banda del Estado Mayor del Ejército Nacional, las Damas Isabelinas de Cuba con su Presidente señora Elvira Obregón de Cruz, con sus Comités Antituberculosos y de Cárceles y Presidio; La Asociación Nacional de Comadronas, Instituto de Cultura Física a cuyo frente marchaba su Director señor Desiderio Ferreira; La Asociación Nacional de Enfermeras; las Alumnas de la Escuela de Enfermeras del Hospital Nacional "General Calixto García"; la Escuela Normal de Jardines de la Infancia; la Escuela Normal de Maestras de la Habana; la Banda de la Marina de Guerra Nacional y un piquete de Infantería de Marina.

La correcta formación de los alumnos de las escuelas y demás corporaciones que tomaron parte en el desfile fueron muy aplaudidos por el numeroso público que ocupaba todos los asientos del Stand.

Después celebraron un partido de foot-ball rugby los teams juveniles de la Universidad y el Vedado Tennis Club, en opción a una copa donada por el señor Secretario de Sanidad, doctor Fernández.

La concurrencia fué obsequiada con un opúsculo redactado por el doctor López del Valle, Presidente del Jurado, en el que se explica el significado del homenaje anual que rinde la sociedad cubana a las madres y niños vencedores en los Concursos de Maternidad.

El doctor Gustavo Adolfo Bock, Delegado del Jurado para la celebración de la fiesta del Stadium, fué felicitado por el Secretario de Sanidad.

CONCURSO DE MATERNIDAD 1929
LLEGO A CAMPEON NACIONAL
DEBIDO AL PODER VIGORIZANTE DE LA
CERVEZA CABEZA DE PERRO

Lean las Madres
A través de los justos fallos de los honorables Jurados de Maternidad ha quedado comprobado de modo indiscutible que, las madres que durante la gestación y la lactancia toman Cerveza "Cabeza de Perro", crían hijos sanos, robustos y triunfadores.

PORQUE ES CAMPEON
Habana, Enero 4 de 1930.
Sr. Claudio Conde,
Agente de la Cerveza «Cabeza de Perro»
San Felipe 4, Ciudad.
Muy señor mío:
Llena de gozo me apresuro a comunicar a usted que mi hijito Ismael Abraham Lanza y Nieves, de 9 meses y 21¼ libras de peso, ha obtenido el Primer Premio de la Habana y PRIMER PREMIO NACIONAL DEL CONCURSO DE MATERNIDAD que acaba de celebrarse.
Tenía usted mucha razón cuando me envió aquella circular recomendándome tomara, durante el embarazo y la lactancia del niño, su Cerveza «Cabeza de Perro» para conseguir uno de los primeros premios; le he obedecido como ya le he dicho en mi anterior y hoy, satisfecha, no demoro ni un instante en comunicarle el triunfo.
No me cansaré nunca de ponderar los magníficos resultados de su Cerveza y ahora me limito a dar a usted las más expresivas gracias.
(f.) HORTENSIA NIEVES.
S/c. D y 3a., Reparto Poey, Arroyo Apolo.

READ BROTHERS Ltd LONDON
THE DOG'S HEAD BOTTLING

C. CONDE. S. FELIPE 4. TELS. X. 2736 y A. 2568
ESTUDIO VALLS

M.E.C.D. 2016

ANUNCIOS CLASIFICADOS DE ULTIMA HORA

Alquileres

Habana

EN $110 SE ALQUILA EL ALTO DE la casa Malecón 12, con sala, recibidor, comedor, seis habitaciones, baño completo, cuarto y servicio para criados, mucha agua y frescos, en la misma, el portero. Teléfono F-3040. UH 301 2 en 8

EN $85 SE ALQUILA EL SEGUNDO piso de Malecón 12, media cuadra de la glorieta del Prado, con sala, recibidor, comedor, seis habitaciones, baño completo, cuarto y servicio de criados. En la misma, el portero. Telf. F-3040. UH 300 2 ene 8

SE ALQUILAN

LUCENA Nº 4
Sala; saleta; dos cuartos y servicios; con un gran patio. $35.00.

SAN LAZARO Nc 49, BAJOS
A una cuadra de Prado; tiene sala; saleta; tres cuartos y doble servicio con cuarto de criado. $55.00. Tel. F-2171.

«N» Nº 222 ESQ. A JOVELLAR
Sala; saleta; dos cuartos; baño intercalado; comedor al fondo. $45.00. Telf. F-2171.

NEPTUNO Nº 356
Esquina a Mazón, bajos. Sala; tres grandes cuartos; baño intercalado, comedor al fondo; cocina; pantry y una habitación para criados con sus servicios. $65.00. Telf. F-2171.

NEPTUNO No. 356
Esquina a Mazón, segundo piso. Sala; tres cuartos; baño intercalado, comedor al fondo; cocina; pantry y una habitación para criados con servicio. $60.00. Telf. F-2171.

MALECON Nº 341, TERCER PISO
Moderna. Sala lujosa; cuatro cuartos, doble servicio; comedor y cuarto de criados. $70.00. Telf. F-2171.

SAN LAZARO Nº 97-A
Departamento, con luz eléctrica. $25. Telf. F-2171.

JOVELLAR Nº 33, BAJOS
Sala; saleta; cuatro cuartos; baño intercalado; comedor al fondo. $50.00.

JOVELLAR Nº 35, TERCER PISO
Sala; saleta; cuatro cuartos; baño intercalado; comedor al fondo. $50.00.

HOSPITAL Nº 3, ALTOS
Sala; saleta; cuatro cuartos; comedor al fondo; baño completo. $50.00.

MORRO Nº 3-A
Hermosa residencia para familia numerosa o casa de huéspedes. $135.00.

SANTOS SUAREZ Nº 61
Apartamentos, desde $15.50 en adelante.

CUBA No. 39, BAJOS
Entre Obispo y O-Reilly. Local propio para establecimiento. $85.00.

CAMPA No. 4, MARIANAO
Sala; comedor; cuatro cuartos y ser. Sala; comedor; cuatro cuartos y servicios. $25.00.

ATOCHA Nº 12, BAJOS, CERRO
Sala; saleta; tres cuartos y baño. $30.

GUTIERREZ ESQ. A MENDOZA
Reparto Almendares, Marianao (a una cuadra de la C. de Columbia). Local propio para establecimiento. $35.00.

GUTIERREZ Y MENDOZA
Reparto Almendares, Marianao. Casitas, cada una, sala; saleta; tres cuartos; comedor al fondo y baño intercalado. $30.00.

JESUS PEREGRINO Nº 50
Departamentos con dos cuartos y sus servicios. $22.00.

ZANJA Nº 95
Para taller de mecánica. $65.00.

Para más informes:
THE NATIONAL CITY BANK OF NEW YORK
O'Reilly y Compostela
Telf. A-9897.
7018C 4—7 En.

SE ALQUILAN LOS ALTOS INDEPENDIENTES, Estrella 144, esquina a Gervasio. Sala, comedor, tres cuartos grandes seguidos y uno en la azotea, todos con balcón a la calle. Precio, $65. Informes, San Miguel 202, altos. 896 6 enero 10

CARDENAS 68, UNA SOLA PLANTA, clara y fresca, para familia, negocio o comercio. Llaves, bodega, Misión. Informes, Concordia 105. A-6523. 918T 6 ene 9

MODERNOS BAJOS, INDEPENDIENTES, cómodos y frescos. Santiago 36. Sala, comedor, 4 cuartos, baño intercalado, dos servicios. Llaves, bodega Pocito. A-6523. 915T 6 enero 9

MANRIQUE 130, BAJOS, ENTRE REINA y Salud, con sala, comedor, tres cuartos, baño y servicios. Cuarto y servicios de criados. La llave en el alto. Informes, Obispo 16. 804 6 enero 13

AGUIAR 134, ENTRE MURALLA Y SOL
Se alquila un piso, compuesto de sala, recibidor, 4 habitaciones amplias, baño intercalado, agua caliente, timbre eléctrico, comedor, cocina de gas, pantry, lavadero y cuarto de criados con servicio sanitario completo. Acera de la brisa. Informa: J. Barquín y Co., Muralla y Aguiar. Teléfono: A-7858.

SE ALQUILA SEGUNDO PISO DE la casa Monte 64: sala; saleta; cuatro habitaciones; comedor; servicio intercalado y de criados. Informan: en la misma. La Democracia. 870 6—14 En.

SE ALQUILAN ALTOS Y BAJOS MODERNOS, eu Aguiar 10, entre Peña Pobre y Monserrate: sala; comedor, tres cuartos; baño intercalado; cuarto y servicio de criados. Puede verse de 1 a 5 p. m. 805 6—13 Ene.

PARA CONSULTORIO MEDICO SE alquila en Consulado 7, casi esquina a Prado, un piso bajo con todo el confort moderno. Precio $60. Informes: el portero. 806 6—13 En.

SE ALQUILA EN SAN RAFAEL 151, 161 y 163, altos y bajos, entre Lucena y Marqués González, con sala, comedor, tres cuartos, baño y servicios. Precios módicos. La llave en la bodega. Informes: Obispo 16, altos. 808 6—7 En.

SE ALQUILA LA HERMOSA CASA de Bruzón número 31, letra C, entre Luaces y Montoro, a dos cuadras de Carlos III, compuesta de portal, sala, recibidor, tres cuartos, comedor, baño intercalado, cuarto y servicios de criados. Patio y traspatio, cocina de gas y calentador. Precio de situación. Para informes, teléfono U-1859. 7026C 6 enero 16

MERCED 8, ENTRE CUBA Y SAN Ignacio, se alquilan estos altos con sala, comedor, tres cuartos y demás servicios. La llave en los bajos. Informes, Telf. F-2608. 7027C 6 enero 13

CONCORDIA 154, ALTOS Y BAJOS, independientes, para familia, inquilinato, comercio o industria. Agua abundante. Llaves, lechería. Informes, A-6523. Concordia 105, bajos. 915T 6 enero 9

SE ALQUILA EL SEGUNDO PISO de la moderna casa San Lázaro número 299, entre Soledad y Aramburo, con vista al mar, compuesto de sala, cuatro cuartos, gran comedor, magnífico baño completo y cocina de gas, con calentador. Puede verse a todas horas. Precio límite ya reducido, $75. Informes en San Ignacio número 50. Telf. A-7501. 974 6 enero 16

Alquileres

Habana

MANRIQUE 24, ELEGANTE SEGUNDO piso, sala, recibidor, tres cuartos, galería, lujoso baño, comedor, cuarto y servicios criados. Informan, bajos. 976 6 enero 9

CASI ESQUINA A REINA
Se alquilan en 60 pesos los bajos, San Nicolás 144, sala, comedor, cuatro cuartos, baño, cocina de gas. Llave en los altos. Informa, Luis Galbis, Prado 45. Telf. A-5255. 985 6 enero 11

SE ALQUILAN LOS ALTOS CARMEN H entre Lealtad y Campanario. Sala, comedor, tres cuartos, baño, cocina. Telfs. A-3467, M-1403. 952 6 enero 11

Vedado

SE ALQUILA UN LUJOSO Y AMPLIO chalet en la calle 8, entre 13 y 15, Vedado. La llave en la bodega de la esquina. Informan: en el Telf. F- 5386. UH547 4—9 En.

EN $60, ULTIMO PRECIO, SE ALquila el alto de San Lázaro 54, una cuadra del Prado, con sala, comedor, 4 habitaciones, baño, cuarto y servicio de criados; en la misma el portero. Telf. F-3040. UH 299 2 enero 8

SE ALQUILA CONSULADO No. 70, casa compuesta de sala, comedor, dos cuartos, baño intercalado y cuarto de criados, con sus servicios. Informan en la misma. Telf. M-7717. UH 591 4 enero 7

CALLE 21 Y 4, DE BRISA, ALtos, nuevos, decorados, recibidor, sala, tres habitaciones, baño completo, cuarto de criado, agua abundante, calentador. Precio, $65. Teléfonos F-6095 y F-6238. UH 662 5 enero 8

SE ALQUILAN MODERNOS ALTOS, 23 esquina 4, Vedado, recibidor, comedor, sala, tres habitaciones, baño, cuarto servicio criados y cocina gas. Informan, bodega. Telf. F-6186. UH 774 5 enero 8

SE ALQUILA MODERNA PLANTA baja, en lugar aristocrático del Vedado; sala; hall; cuatro habitaciones con closets; dos magníficos baños intercalados; cocina y calentador de gas; portal; jardín; habitación y servicios de criados y garage. Calle H núm. 184, entre 21 y 23, Vedado. 807 6—13 En.

SE ALQUILA EN 39 Y 6, REPARTO San Antonio, Vedado, una casita compuesta de jardín, portal, sala y un cuarto, baño con todos los aparatos, agua abundante siempre, precio $23. Informan en el Telf. F-2293. 901 6 enero 9

SE ALQUILA LA CASA LINEA Y D., frente a la Iglesia que ha sido restaurada; tiene 9 habitaciones; tres baños y amplio garage. La llave en Línea y Baños, Villa Gloria. Informes: Cuba 76, Zaldo. 792 6—16 En.

SE ALQUILA EN LO MAS CENTRICO del Vedado, una hermosa habitación con balcón a la calle, propia para un matrimonio u hombres solos o para señoras y señoritas, a una cuadra del tranvía. Informan en la misma, calle 11 número 320, altos, entre A y B. Telf. F-3520. 7028C 6 enero 9

Almendares y Marianao

ALQUILO ELEGANTE CHALET DE esquina; con todas comodidades; Sexta y Primera, Buenavista, al lado Casas Barraqué. Informes: Telf. FO-1787. 859 6—21 En

Cerro y Palatino

SE ALQUILA HERMOSA CASA, EN el mejor lugar del Cerro, La Rosa y Santa Catalina, con sala; saleta; 3 cuartos; cocina; baño y patio; todo grande; y se da barata. Informan: I-7758. 847 8—14 En.

EN $25, ALQUILO CASITA MUY fresca y cómoda. Carballo 11 esquina a Saravia, compuesta de sala, comedor y 3|4. Llave al lado. Informan, M-4747. 934 6 enero 10

Luyanó

ALQUILO CASA NUEVA: ROSA ENríquez entre Pernas y Luyanó, media cuadra tranvías: portal; sala; 3 habitaciones; baño completo, comedor; cocina; patio; pasillos. Llaves, bodega Gana $36.00. 861 6—12 En.

Lawton-Batista

EN LAWTON: CALLE 13; SOLIDA construcción; lista para altos; con comercio y accesorias; rentando $56 mensuales, 200 metros fabricación, $6.000., Dueño: Estrada Palma 9 I-1812. 799 6—9 En.

Jesús del Monte y Víbora

SE ALQUILA, GERTRUDIS 19, CON seis cuartos, garage y tanque de agua. Informan, teléfono I-2915. La llave en el 21. 912 6 enero 14

PRECIOSA CASITA INDEPENDIENTE, en treinta pesos mensuales. Sala, dos cuartos, baño completo, comedor al fondo. Amplios pasillos por ambos lados. San Antonio número 6 entre Milagros y Libertad, Víbora. Informes, F-4272. 858 6 enero 9

SE ALQUILA LA CASA JOSEFINA 33 entre Segunda y 3a. Portal, sala, hall, 4 habitaciones y 3 altas, comedor y servicios sanitarios, buen patio. La llave, Josefina 27. Teléfono F-1592. 811 6 enero 11

SE ALQUILA EN MODICO PRECIO la casa calle Primera núm. 5, entre Lagueruela y Gertrudis, a una cuadra de la Calzada, compuesta de sala ;saleta; comedor; cuatro amplias habitaciones; cuarto de criados; servicios sanitarios modernos, portal; jardines y gran traspatio con varios árboles frutales en plena producción. La llave: en Lagueruela 12, esquina a Primera. 783 6—10 En.

SE ALQUILA UNA CASA MODERNA. Tiene jardín, portal, sala, recibidor, seis habitaciones, si se necesitan, comedor, cuarto de baño completo, cuarto de cocina y dos patios. Ganga colosal, $50, que vale el doble el alquiler. Está a una cuadra de la Loma de Chaple, calle Concejal Veiga y Lacret. Su dueña, al lado. 962 6 enero 9

Locales y naves

LOCAL PROPIO PARA CUALQUIER negocio comercial o industrial, por su situación ventajosa: Jesús del Monte 258. Llaves, altos. Informan, Concordia 105. A-6523. 919T 6 enero 9

LOCALES, INQUISIDOR 27, POR Luz. Punto comercial de porvenir, propios para comercio, industria u otro negocio. Llaves, carnicería y relojería. A-6523. 916T 6 enero 9

VARIAS NAVES
Sin columnas, para cine, garage o industrias y talleres, de varios tamaños, en lo mejor de Santos Suárez y rodeado de grandes industrias. Serrano 6. Telf. I-3121. 886 6 enero 14

Alquileres

Apartamentos y departamentos

APARTAMENTOS: ALQUILO DESDE $18 hasta $28, con luz eléctrica en todas las habitaciones y derecho al teléfono; casa de moralidad. Aramburo núm. 2, entre Animas y Concordia. 793 6—9 En.

SE ALQUILAN DEPARTAMENTOS independientes, con sala; comedor; 3 cuartos y demás servicios, a $25. Para verlos, el encargado. Informes: Cuba 76 78, señor Manteca. 790 6—16 En.

CASA PARTAGAS, FRENTE PARque Central y Prado, apartamentos tres habitaciones, 3 pesos diarios, habitaciones 1 peso, exigimos moralidad. Prado 93, esquina a Neptuno. M-4469. 972 6 enero 8

ALQUILO DEPARTAMENTO AMPLIO y fresco, de dos o tres habitaciones, con o sin muebles, luz, limpieza, teléfono, también hay cocina y recibidor bien confortable. Precio, $33. También hay habitaciones, baño caliente y frío, magníficos servicios. Casa moral. Obrapía 51, altos. 955 6 enero 8

A UNA CUADRA DE ESQUINA TEJAS
Se alquila un departamento alto, fresco. Sala comedor, dos cuartos, baño intercalado con cuatro aparatos, cocina de gas, agua abundante. Edificio moderno. Lugar sano. Precio, 30 pesos. Informan en Cerro 426. Telf. A-3045. 984 6 enero 16

Habitaciones

PRADO 105
Se alquilan espléndidas habitaciones, bien amuebladas. Casa todo confort. Excelente comida. Trato familiar. Precios habitación, desde $15 en adelante. Telf. M-8514. 939 6 enero 11

SE CEDE HERMOSA HABITACION
A señora a cambio pequeña ocupación, en lugar muy céntrico ciudad. Espléndida oportunidad. Telf. A-3072. 914T 6 enero 8

MURALLA 55, ALTOS, ENTRE HAbana y Compostela, alquilo dos espléndidas habitaciones con balcón a la calle, juntas o separadas. Hay terraza, cocina, baño, luz, teléfono, casa tranquila de moralidad. Precio situación. UH 838 6 en 12

SE ALQUILA UNA HABITACION EN la calle de Lealtad núm. 33, letra A, y Lagunas; se prefiere hombre solo; es casa particular. 865 6—9 En.

DOS HABITACIONES AMPLIAS, ventiladas, se alquilan juntas o separadas, a personas honorables. Habana 24, altos. 925 6 enero 8

HABITACIONES JUNTAS O SEPAradas, frente al Capitolio y al DIARIO DE LA MARINA, Teniente Rey 104, altos. Casa de Moralidad. 956 6 ene 14

Hoteles y Casas de Huéspedes

REINA 83, CASA DE HUESPEDES, esquina a Manrique: alquilo una habitación amueblada con servicios, agua caliente; propia para dos. Telf. M-4069. 857 6—15 En.

HOTEL "LUZ"
OFICIOS NUMERO 35
Este hotel, preparado por su nuevo dueño, ofrece a las personas decentes y familias estables, cómodas y frescas habitaciones y apartamentos con elevador, con baño privado o sin él. Precios al alcance de todas las fortunas. Con líneas de tranvías a todas partes. M-5764. 813 6 enero 21

Alquileres

Hoteles y Casas de Huéspedes

GRAN HOTEL "MEYER"
Casa de Huéspedes, Padre Varela (Belascoaín), 98, esquina a Nueva del Pilar. Teléfono U-7727 y U-7894.
Habitaciones y apartamentos con baños privados, agua fría y caliente y balcón a la calle desde $50.00 para matrimonio con todo servicio, cocina de primera. 866T 6 enero 12

Arrendamientos

HOTELITO, ARRIENDO O ADMITO socio. Deja $300 libres al mes, si no tiene dinero es lo mismo. Urge. Salud y Rayo, vidriera. Manuel. 951 6 enero 8

Fincas

SE ALQUILA BONITA Y COMODA finquita de recreo, a diez minutos de la Habana. Tiene tennis y otras muchas comodidades y está cercada para granja. Telfs. M-2791 y F-3073. 971 6 enero 13

Solicitud de Alquileres

FAMILIA AMERICANA DESEA ALquilar casa amueblada, desde el 15 de enero. Telf. M-7885. 7022C 5 enero 7

SE SOLICITA UNA FINCA QUE TENga buena tierra y mucha agua, propia para jardín, no más de 20 kilómetros de la Habana con contrato. Informan: en 23 entre 10 y 12, Jardín la Isla. 525 4—7 En.

MATRIMONIO ESPAÑOL SOLICITA casa de huéspedes o casa de inquilinato, con garantías comerciales; él entiende de mecánico y lechador y albañil; personas educadas. Informan A-2735, de 7 a 5; instalaciones eléctricas. 829 6—9 En.

Se Solicitan

SOLICITO AGENTES, BUENA PREsencia, fácil palabra. Marqués González 3, altos, derecha, entre San José y San Rafael. De 8 a 9 y de 1 a 2. 913T 6 enero 8

SOLICITO SOCIO
Para negocio comercial, con 8 a 12 mil pesos. El negocio deja mensual 1,000 pesos. Informes de 10 a 1, en Amistad 134, García. 968 6 enero 9

EN CRISTO NUMERO 10, ALTOS, SE solicita una muchacha para los quehaceres de casa. Informan en la misma. 932 6 enero 9

SE DESEA SABER EL PARADERO actual del señor Gabriel Sevillano y Díaz de Liaño, para un asunto de familia. Enviar informes a José del Arco, Zulueta 10, Habana. 931 6 enero 13

SASTRE O CAMISERO: SOLICITO para cederle, por módico alquiler, parte de mi taller, tengo toda clase de enseres para trabajar. Informan: Gervasio 141; pregunten por Torres. 848 6—9 En.

SOLICITO CRIADA DE MEDIANA edad, que sea fina y práctica; para atender a una persona delicada, que tenga buenas referencias. Casa Vda. de Argüelles, Línea entre F y Baños, Vedado. 875 6—9 En.

SE SOLICITA COCINERA JOVEN, ESpañola, que sepa cocinar, duerma en la colocación y traiga buenas referencias, $25 Valle I entre 7 y 9, Vedado. Después de las 9 a. m. 885 6 enero 9

SE SOLICITA UNA BUENA COCInera española, joven, que acompañe a los quehaceres de la casa, para un matrimonio. Informes, Montoro número 3 bajos derecho,,,,,,, número 3, bajos, derecha. Teléfono U-4801. 6 enero 8

SE SOLICITA MUCHACHA PENINsular, para cocinar y la demás limpieza de la casa, que duerma en la colocación, corta familia, $25, E entre 16 y 18, Telf. FO-2116. Reparto Almendares. 889 6 enero 9

Se Ofrecen

Oficinistas

JOVEN ESPAÑOL, DE 22 AÑOS, CON inmejorable recomendación de la casa donde ha trabajado, se ofrece como ayudante de carpeta o cualquier otro trabajo análogo, sabe escribir a máquina y tiene buena letra, no le importa salir para el interior. Informan en el teléfono M-4120. 942 6 enero 8

SE DESEA COLOCAR UN MUCHAcho de 15 años, sin pretensiones, para ayudante de oficina o carpeta. Sabe escribir a máquina. Informan en el teléfono F-1818. 947 6 ener 8

SE OFRECE JOVEN CUBANO, TEnedor de libros, sabe inglés perfectamente, sin pretensiones de sueldo. I-3235. 910 6 enero 9

TAQUIGRAFO MECANOGRAFO EN español, con larga práctica, solicita empleo en ciudad o campo. L. G. Díaz, Martí y Miguel, Santa Amalia, Arroyo Apolo, Habana. Teléfono I-5676. 780 6—9 En.

Chauffeurs

CHOFER ESPAÑOL, DE 22 AÑOS, serio y con experiencia en el conocimiento de toda clase de máquinas, se ofrece para particular o comercio, con inmejorables recomendaciones. Informan en Obrapía 57. Departamento número 1. Telf. M-8436. 943 6 enero 8

CHOFER ESPAÑOL, MEDIANA EDAD desea colocación particular o comercio, sabe respetar, también lo desea, tiene inmejorables referencias, catorce años práctica. F-2704. UH 823 6 enero 9

SE DESEA COLOCAR UN CHOFER en casa particular o de comercio, tiene buenas referencias. Llame al teléfono U-6753. Preguntar por Francisco Pérez. 897 6 enero 8

DESEA COLOCARSE UN CHAUFfeur en casa de comercio o particular. Tiene buenas referencias, con 10 años de práctica. Telf. F-6150. 778 6—9 En.

SE DESEA COLOCAR UN CHOFER español en casa particular o de comercio, tiene buenas referencias y maneja cualquier clase de máquina. Telf. M-5238. 979 6 enero 9

Jardineros

SE OFRECE JOVEN ESPAÑOL, PAra jardinero, fregador máquinas, trabajador. No pretende mucho sueldo. Tiene buenas referencias. Teléfono FO-7200. UH 694 5 enero 8

Costureras

SE OFRECE UNA MODISTA; COSE y entalla por figurín. En la misma, una joven para cuartos u otro análogo. Ambas con referencias. Telf. A-8913. 787 6—9 En

MODISTA, SE OFRECE PARA COser en casa particular, corta por figurín, informan, Acosta 63, teléfono A-2687. 836 6 enero 9

SEÑORITA ESPAÑOLA DESEA COlocarse en casa de moralidad, para coser y habitaciones, no menos de 30 pesos. Oficios 110. 873 6 enero 9

SEÑORA ESPAÑOLA SE OFRECE para coser en casa particular, corta por figurín, para niños y señoras. Telf. A-7945. 849 6 enero 9

Manejadoras

SE DESEA COLOCAR UNA MUCHAcha española de manejadora o de criada de mano, en casa de moralidad ,tiene referencias. Telf. M-4124. 961 6 enero 8

DESEA COLOCARSE UNA JOVEN para manejadora. Tiene referencias. Telf. A-6923. 966 6 ene 9

SE DESEA COLOCAR UNA SEÑORA de mediana edad, para manejar. Vive en Estrella 48, habitación 16. 818 6 enero 8

Se Ofrecen

Manejadoras

SE DESEA COLOCAR UNA MANEJAdora de color, de mediana edad; habla inglés y español; tiene práctica; es muy cariñosa con los niños; buenas referencias. Calle 8 núm. 8. Telf. F-4053. 803 6—9 En.

Criadas y criados

JOVEN QUE DESEA COLOCARSE de criado de mano o ayudante de cocina, pues tiene referencias. Informan Espada y San José. U-6674. U. H. 740 5 Enero 8.

SE DESEAN COLOCAR DOS MUCHAchas españolas, de criadas de mano o de cuartos. Saben cumplir con su obligación. Informan, Telf. FO-2782. UH 720 5 ene 7

SE OFRECE UNA SEÑORA PARA cuidado de una enferma, lo mismo nervioso. Tiene buenas referencias. Telf. M-4652. UH 596 4 ene 7

SE DESEA COLOCAR UN JOVEN ESpañol, de criado o de portero o sereno o para elevador, entiende de mecánico y electricista. Telf. A-5269. UH 924 6 ene 8

SE DESEA COLOCAR UN ESPAÑOL en casa particular, para criado de mano, sabe servir a la rusa, es limpio y educado, entiende de jardín. M-3957. 944 6 enero 8

DESEA COLOCARSE MUCHACHA FIna, para comedor o cuartos, sabe servir a la rusa, tiene recomendación de donde ha trabajado, es honrada, trabajadora y no tiene ningún compromiso, y en la misma una señora de mediana edad, para criada de mano o manejadora. F-5141. 887 6 enero 8

CRIADO PARA CUALQUIER TRABAjo, ofrécese con buenos informes. Teléfono FO-2766. 882 6 enero 9

SE OFRECE UNA BUENA CRIADA de mano, española, es muy honrada y cumplidora. Tiene referencias. Teléfono U-6923. 876 6 enero 8

SE DESEA COLOCAR UNA MUCHAcha española, para criada de mano, entiende algo de cocina, sabe coser un poco. Informan, U-2747. 869 6 enero 9

SE DESEA COLOCAR UNA MUCHAcha española, para criada de mano o para cocinar y limpiar a un matrimonio solo. Tiene buenas referencias. Telf. U-5497. 864 6 enero 8

DESEA COLOCARSE UNA JOVEN española, de criada de mano o manejadora. Telf. U-5126. 855 6 enero 9

DESEA COLOCARSE UNA JOVEN española, de criada o manejadora. Tiene buenas referencias. Además, en la misma, una cocinera. Duerme fuera. F-3884. 851 6 ene 8

DESEA COLOCARSE ESPAÑOLA, DE criada, o limpiar y cocinar si es corta familia. Tiene referencias. Teléfono F-2792. 850 6 enero 8

SE OFRECEN DOS JOVENES ESPAñolas, para sirvientas, una para la limpieza y la otra para cocinar. Tienen referencias. Informan, M-9772. 846 6 enero 9

SE DESEA COLOCAR UNA JOVEN española, para el servicio de corta familia, sabe cocinar. Informan en el teléfono I-7225. 843 6 enero 9

UNA JOVEN ESPAÑOLA DESEA COlocarse para cuartos, sabe coser, o criada de mano, tiene referencias, está acostumbrada al servicio. Teléfono U-1609. 834 6 enero 9

DESEA COLOCARSE JOVEN ESPAñol, buen criado de mano. Tiene buenas referencias. Sale al campo, no tiene pretensiones. Informan al teléfono M-1873. 817 6 enero 8

SE DESEA COLOCAR UNA JOVEN española, para criada de mano y sabe cocinar, tiene referencias, teléfono F-6563. 926 6 enero 9

DESEA COLOCARSE UNA JOVEN española, para criada de mano o cuartos, tiene referencias. Teléfono F-6268. 940 6 ene 9

SE DESEA COLOCAR UNA JOVEN española para criada de mano o manejadora. Telf. A-8912. 892 6 enero 8

CURSO DE INGLES POR RADIO QUE TRASMITE LA ESTACION C. M. W. 19ª Lección

Para trasmitir el día , a las 11 y media a. m. y a las 7 y media p. m.

SIGNIFICADO DE LAS PALABRAS CON EL SENTIDO QUE SE LES DA EN ESTA LECCION

En Inglés	En Español
whom	¿a quién?
you	le. a Vd. les. a Vds.
to give	dar
me	me, mi
him	le. a él
her	le. a ella
it	la
to write	escribir
letter	carta
us	nos. a nosotros
boy	muchacho
them	les. a ellos

TEXTO EN INGLES	TEXTO EN ESPAÑOL
I give you a lesson. What do I give you? You give me a lesson.	Yo le doy una lección (a Vd.) ¿Qué (le) doy yo a Vd? Vd. me da una lección
I give a lesson to you? To whom do I give a lesson? You give a lesson to me.	Yo (le) doy una lección a Vd. ¿A quién (le) doy yo una lección? Usted (me) da una lección a mí.
I give a lesson to him. To whom do I give a lesson? You give a lesson to him.	Yo (le) doy una lección a él. ¿A quién (le) doy yo una lección? Usted (le) da una lección a él.
I give him a lesson. Do I give him a lesson? Yes, you do.	Yo le doy una lección (a él). ¿Le doy yo una lección (a él). Sí. Vd. (se la) da.
I give her a lesson. What do I do? You give her a lesson.	Yo le doy una lección (a ella). ¿Qué hago yo? Usted le da una lección (a ella).
I give a lesson to her. To whom do I give a lesson? You give a lesson to her.	Yo (le) doy una lección a ella. ¿A quién (le) doy yo una lección? Usted (le) da una lección a ella.
I read it to you. What do I read to you? You read it to me.	Yo (se) la leo a Vd. ¿Qué (le) leo yo a Vd? Vd. (me) la lee a mí.
You write me a letter. What do you write me? I write you a letter.	Usted me escribe una carta. ¿Qué me escribe Vd? Yo le escribo (a Vd.) una carta.
You write a letter to me. To whom do you write a letter? I write a letter to you.	Usted (me) esribe una carta a mí. ¿A quién (le) escribe (Vd.) una carta? Yo (le) escribo una carta a Vd.
The boy gives us the newspaper. What does he give us? He gives us a newspaper.	El muchacho nos da el periódico. ¿Qué nos da él? El nos da un periódico.
The boy gives a newspaper to us. To whom does he give a newspaper? He gives a newspaper to us.	El muchacho (nos) da un periódico a nosotros. ¿A quiénes (les) da un periódico? El (nos) da un periódico a nosotros.
I give a lesson to all of you. To whom do I give a lesson? You give a lesson to us.	Yo (les) doy una lección a Vds. A todos Vds. ¿A quiénes doy yo una lección? Usted (nos) da una lección a nosotros.
I give them a lesson. What do I give them? You give them a lesson.	Yo les doy una lección (a ellos). ¿Qué les doy yo (a ellos)? Usted les da una lección (a ellos).
I give a lesson to them. To whom do I give a lesson? You give a lesson to them.	Yo (les) doy una lección a ellos. ¿A quiénes (les) doy yo una lección? Usted (les) da una lección a ellos.

NOTA.—Estas lecciones deben ser recortadas y tenerse a la mano p ara irlas leyendo a medida que las trasmita Mr. Thomas Lismore, profesor del Colegio de Belén, quien tiene a su cargo el curso. Las trasmi siones se harán todos los días, excepto los domingos.

Se Ofrecen

Criadas y criados

JOVEN ESPAÑOLA, DESEA COLOcarse para criada de mano, manejadora o para cocinar y limpiar a matrimonio. Tiene referencias. Prefiere dormir fuera. Informan, M-5878. UH 973 6 en 8

CRIADO SE OFRECE, ESPAÑOL, JOven, con mucha práctica en el oficio y referencias de primera, no tiene pretensiones. Informan, teléfono A-3090. Alfonso. 930 6 enero 8

SE DESEA COLOCAR UNA MUCHAcha española, de criada de mano o cocinar, no le importa salir a los repartos. Telf. M-4308. 927 6 enero 8

JOVEN ESPAÑOLA DESEA COLOCARse para criada de manos o para manejadora; es muy cariñosa con los niños; formal y trabajadora; desea casa de moralidad. Informan: Gervasio 46. Telf. U-6436. 863 6—9 En.

CRIADO DE MANOS ESPAÑOL, CUMplidor y estable; se ofrece con referencias; práctico en servicio fino; sin pretensiones. Bar Asturias. Tel. M-4563. 856 6—8 En.

JOVEN RECIEN LLEGADA DE ESpaña, se ofrece sin pretensiones, para criada de manos en casa de moralidad y corta familia; sabe coser y bordar; desea tres horas libres por la tarde; tiene buenos informes. Tel. I-2366., en la Víbora. 853 6—8 En.

SE DESEA COLOCAR UNA JOVEN española para criada de manos; sabe coser algo, o manejadora; desea casa de moralidad; tiene quien responda por ella. Informan: I-7268. 796 6—9 En.

DESEA COLOCARSE DE CRIADA DE manos, una joven española; saze trabajar y tiene referencias. Telf M-4105. 809 6—8 En

PARA CRIADA DE MANO, COMEdor o cuartos, desea colocarse muchacha española, con inmejorables referencias. Llamen al U-7027. Donde informan. 908 6 enero 8

DESEA COLOCARSE JOVEN ESPAñola, para criada de mano, cuartos, con referencias y con mucha práctica en el servicio. Pregunten por Prudencia. U-4669. 907 6 enero 8

SE DESEA COLOCAR UNA JOVEN española, para criada de mano o manejadora, entiende un poco de cocina, tiene buenas referencias. Informan, M-5055. 904 6 enero 8

SE DESEA COLOCAR UNA JOVEN peninsular, para criada de mano o para todo servicio fino de corta familia. Sabe trabajar. Telf. A-8350. 898 6 enero 8

CRIADA ESPAÑOLA, CON BUENAS referencias, desea colocarse en casa seria. Va al campo. Telf. A-2600. 894 6 enero 8

SE DESEA COLOCAR UNA MUCHAcha española, para cuartos, manejadora o limpieza entiende algo de costura. Telf. I-6399. 891 6 enero 9

JOVEN ESPAÑOLA DESEA COLOcarse para criada de mano, manejadora o cuartos, es seria y trabajadora; en la misma una cocinera. Tienen buenas referencias. Teléfono F-2491. 888 6 enero 9

JOVEN PENINSULAR DESEA COlocarse de criada de manos; le gusta la cocina si la enseñan. Tiene quien responda por ella. Informan: M-3776. 781 6—8 En.

SE DESEA COLOCAR UNA MUCHAcha recién llegada; de criada de manos o manejadora. Telf. M-2651. 784 6—10 En.

UNA JOVEN ESPAÑOLA DESEA COlocarse para criada mano o cuartos, es formal. Tiene buenas referencias. Informan, F-6253. 981 6 enero 8

SE DESEA COLOCAR UNA JOVEN española, para cuartos o manejadora, es formal y trabajadora, se desea casa de moralidad. Se agradece vengan buscarla. Telf. F-3312. De 12 a 4 del día no molesten. Calle 23 entre 10 y 12, número 460, departamento 10. 980 6 enero 9

DESEA COLOCARSE UNA MUCHAcha española, para cuartos o comedor, tiene buenas referencias. Teléfono F-5884. 978 6 ene 8

SE OFRECE UNA EXCELENTE CRIAda española, de mediana edad, para cuartos o comedor o empleada de hotel, sabe cumplir muy bien con su obligación, y tiene inmejorables referencias. M-5236. 977 6 enero 9

MUCHACHA ESPAÑOLA DESEA COlocarse en casa de moralidad, para criada de mano o manejadora, con referencias si desean. Infanta 93, sastrería. Telf. U-6851. 954 6 enero 8

SE DESEA COLOCAR UN BUEN criado, sabiendo planchar toda ropa de etiqueta. Hace cocteles, habiendo trabajado con una familia 6 años. Buenos informes. M-7016. 949 6 enero 9

Cocineras y cocineros

DESEA COLOCARSE EXCELENTE cocinera repostera española, tiene referencias, sabe hacer plaza, variar platos y lo que le pidan. Quiere de 40 pesos para arriba, según trabajo. Telf. F-4177. UH 700 5 ene 7

GENERAL COCINERA Y REPOStera, desea colocarse. Trabaja a la francesa, a la española, a la americana y a la criolla. Tiene referencias y va a todos los barrios. Telf. F-1098. UH 699 5 enero 7

SE DESEA COLOCAR UNA ESPAÑOla, de cocinera y repostera, es formal y trabajadora. Telf. U-7064. 874 6 enero 8

SE DESEA COLOCAR UNA JOVEN española, para cocinar y limpiar. Tiene referencias. Desea casa de moralidad. M-3596. 845 6 enero 8

DESEA COLOCARSE JOVEN ESPAñol de cocinero, repostero, cocina española, criolla y vegetariano. Sale al campo. No tiene pretensiones. Informan al I-7239. 816 6 enero 8

COCINERO DEL PAIS, PARA CASA particular, con referencias de la casa que ha trabajado. Telf. M-4494. Hago dulces; voy barrios extremos y campo. 862 6—9 En.

DESEA COLOCARSE UNA ESPAÑOla; de mediana edad; para cocinar y limpiar para corta familia; tiene referencias. Telf. X-2020. 794 6—8 En.

COCINERO REPOSTERO FINO ASIAtico, desea colocarse en casa particular; cocina criolla, española, francesa. Muy limpio y formal. Cumple con su obligación. Telf. U-6939. 795 6—9 En.

SE OFRECE COCINERA ESPAÑOLA, de mediana edad, duerme en la casa; otra, jojven, para dormir fuera, ayuda a la limpieza, tiene buenas referencias. Telf. A-3343. 909 6 enero 8

SE DESEA COLOCAR UNA MUCHAcha española, de cocinera o limpiar. Lo mismo se coloca por horas, lo mismo lavar o planchar. No duerme en la colocación. Telf. A-0179. 905 6 enero 9

Se Ofrecen

Cocineras y cocineros

SE DESEA COLOCAR COCINERA DE mediana edad, entiende bien la cocina, sabe hacer dulces, duerme en la colocación, siendo casa chica, para cocinar y limpiar. Telf. A-6903. 902 6 enero 8

DESEA COLOCARSE UNA JOVEN española, para cocinar y limpiar, es formal y trabajadora. Telf. I-7569. 899 6 enero 8

SE DESEA COLOCAR UNA SEÑORA española, para cocinar en casa comercio. Habana 115, altos. Teléfono A-9068. 895 6 enero 9

UNA SEÑORA DE COLOR DE MEDIAna edad, desea encontrar donde cocinar y limpiar. Llame al U-2561. 893 6 enero 9

DESEA COLOCARSE MUCHACHA ESpañola, para cocinar y limpiar o manejadora. Tiene referencias. Teléfono A-5928. 890 6 enero 8

SE DESEA COLOCAR UNA MUCHAcha para cocinar o limpiar. Sabe trabajar bien y desea casa de moralidad; tiene buenas referencias. Telf. F-3359. 782 6—8 En.

SE DESEA COLOCAR UNA MUCHAcha española, cocinar y limpiar a corta familia. Informan: Santa Catalina 9, Telf. X-2321. 880 6—8 En.

DESEA COLOCARSE UNA SEÑORA española para cocinar o limpiar por horas; no duerme en la colocación; entiende de todo. Informes: Telf. U-6724. 879 6—9 En.

DESEA COLOCARSE UNA BUENA cocinera española, para cocinar sólo, Cocina criolla y española. Igual duerme en la colocación que no. Con referencias. Telf. M-1860. 983 6 enero 8

DESEA COLOCARSE UN COCINERO español en casa particular o comercio o de huéspedes, con referencias. Informan, Telf. M-1860. 982 6 enero 8

SE DESEA COLOCAR UNA JOVEN española, para cocinar y limpiar. Sabe cumplir con su obligación y tiene referencias. Telf. A-6923. 964 6 enero 8

SE OFRECE COCINERA DE COLOR, joven, con buenas referencias, prefiere buen sueldo. Telf. M-4379. 960 6 enero 8

SE COLOCA BUENA COCINERA ESpañola, de mediana edad, sabe algo de repostería, comprar y variar. Buenas referencias. No duerme en el acomodo. A-2978. Amistad 71, primer piso.

SE DESEA COLOCAR UNA SEÑORA para cocinar y ayudar a la limpieza o por horas. Telf. F-2281. 959 6 enero 8

SE DESEA COLOCAR SEÑORA ESpañola, para cocinar y limpiar. Tiene buenas referencias, no duerme en la colocación. Telf. I-7750. 956 6 enero 9

SE DESEA COLOCAR UN JOVEN ESpañol, de cocinero, sabe cumplir con su obligación. Informan, Paula 98. Teléfono A-5221. 950 6 enero 9

SE OFRECE COCINERA ESPAÑOLA de mediana edad, entiende la española y la criolla y sabe cumplir con su obligación. Lleva una hija de 12 a 13 años que ayuda a los quehaceres, duermen en la colocación, no se colocan separadas, salen para el interior. Telf. A-5269. 933 6 enero 8

SE DESEA COLOCAR UNA MUCHAcha de respeto, para cocinar, también puede ayudar a la limpieza. Informan, teléfono F-3666. 929 6 enero 9

SE DESEA COLOCAR UNA SEÑOra para cocinar, duerme en la colocación. Vedado o repartos. Teléfono F-2312. Vedado. 928 6 enero 8

UNA JOVEN ESPAÑOLA, BUENA cocinera y repostera, se coloca solamente para la cocina, no le importa hacer plaza. Informan, F-6244. 923 6 enero 9

Varios

MATRIMONIO SIN HIJOS, DESEA colocación en el campo, entienden a la perfección la agricultura, tienen referencias de las casas donde han trabajado. Real 15, Lisa. Teléfono FO-7226. 852 6 ene 9

DESEO ENCONTRAR CASAS EN LA Habana y en sus barrios, para encargarme de ellas y cobrar sus alquileres. Tengo buenas referencias y garantías. Informes, teléfono M-4278. 877 6 enero 9

Agencias de Colocaciones

AGENCIA: PRIMERA DE AGUIAR, Maloja 53. TeléfonoA-3090. La más antigua, más acreditada, y la que mejor personal tiene de todos los giros y sexos. Olonso. 867T 6—15 En.

Se Venden

Casas

Vedado, Regia Casa Calle B
moderna, con jardín, portal, sala, recibidor, hall, 2 baños, 5|4, comedor lujoso, garage, etc. 700 metros. Precio 25.000 pesos. Informa Rico. Teléfono M-2000. E-00141. 3d. 7, 8, 9 En.

CASI REGALADO
Vendo una nave de construcción sólida y moderna, con 600 metros cuadrados de fabricación sin columnas, con un terreno anexo de 600 metros cuadrados, propio para fabricar, a tres cuadras de la calzada de Jesús del Monte. Enamorados 49 entre San Benigno y Flores. Teléfono I-1739. 461 3—11 En

Soberbia inversión da el 12 por ciento
casa de 2 plantas, con 438 metros, pegada a Belascoaín, contrato, establecimiento, un solo recibo $150.00. Precio $14.000,00. Informa Rico, Consulado 107. E-00142. 3d. 7, 8, 9 En.

SE VENDE LA CASA CONCORDIA 55, casi esquina a Manrique. Las llaves en la bodega. Informes: Telf. F-5061. 872 6—9 En.

SE VENDE LA CASA CALLE SANTA Ana, Luyanó, con portal; sala; saleta; cuatro cuartos; patio y traspatio, con facilidades de pago, en $4.000 Informan: en Sol 76. Telf. M-1885. 779 6—12 En.

EN SANTOS SUAREZ: COMODA REsidencia dos plantas; cinco cuartos; garage; 550 varas terreno. San Bernardino entre Flores y Serrano 9.500 pesos. Pueden deber $7.000. I-3419. 798 6—9 En.

1.500 VARAS 1.500: REPARTO SAN José, Arroyo Apolo, dos cuadras Paradero Guaguas Los Unidos. Dueño: Sierra, Estrada Palma 9, Víbora. I-1812, de 12 a 2. 800 6—9 En.

Más Anuncios de ULTIMA HORA en la Página 19

M.E.C.D. 2016

Más Anuncios Clasificados de Ultima Hora

Se Venden

Casas

CASITA DOS PLANTAS, FRENTE Estación Central entre Cárdenas y Cienfuegos, rentando $68. $9.500, dejo hasta $6.000 reconocidos; dueño: Estrada Palma 9, Víbora. I-1812, (12 a 2). 801 6—9 En.

EN SAN RAFAEL, PROXIMO GAliano, acera buena, $30,000, oyendo oferta, magnífica casa dos plantas, 9 por 34, rentando $250. Benítez, Lagunas 115, entrada por Belascoaín. 12 a 3.
936 6 enero 8

MODERNA, $4,000. CALLE NUEVA, esquina, cerquita Infanta, sala, comedor, tres cuartos, baño intercalado, cocina gas. Es oportunidad. Benítez, Lagunas 115, entrada por Belascoaín. 12 a 3.
935 6 enero 8

SE VENDE UN CHALET EN EL MEjor punto de Santos Suárez, de construcción moderna, jardín, portal, sala, dos cuartos, baño, hall, comedor, cocina y cuartos de criado en los altos. Su dueño, informa en la misma. Luis Estévez 115 entre Goicuría y Mayía Rodríguez. Telf. I-4771.
970 6 ene 14

MAGNIFICA OPORTUNIDAD PARA PRINCIPIAR EL AÑO

Vendo casa de tres plantas, moderna. Lealtad próximo a S. Rafael, rentando $140 mensuales, en $13,000. Véanos, Chacón 23, bajos. José P. Quintana. M-7730 y FO-2188.
988 6 enero 9

PARA INDUSTRIA

Vendo casa antigua, situada calzada del Cerro, dando frente a 2 calles y con una superficie de 540 varas. Precio razonable. Véame en Chacón 23, bajos. Telf. M-7730. Quintana.
990 6 enero 9

NO PIERDA ESTAS OPORTUNIDADES. VEDADO

Magnífica casa, dos plantas independientes, portal, sala, recibidor, cinco habitaciones, comedor, hall, dos baños, cuartos chofer y criados, garage. Cada planta costó $85,000, precio hoy, $36,000, techos monolíticos, calle Paseo, a la brisa, se pueden dejar $20,000 al 7 1|2. Llame al A-2338. Gerardo Máuriz. Prado 106, segundo piso.

VEDADO

Próxima a 23, casa: jardín, portal, sala, comedor, cuatro habitaciones, baño, cuarto y servicios criados, tiene para garage, $15,000. Llame al A-2338. Prado 106. Gerardo Máuriz.

VEDADO, CALLE 23

Casa de esquina, sala, comedor, cuatro habitaciones y portal por dos calles, garage y demás, $26,000. Llame al A-2338. Gerardo Máuriz. Prado 106, segundo piso.

VEDADO

Calle 23, casa dos plantas independientes, sala, recibidor, comedor, cinco habitaciones, cada planta, $28,000. Llame al A-2338. Gerardo Máuriz. Prado 106. Segundo piso.

GALIANO ESQUINA

Con establecimiento, contrato, dos plantas, buena renta, $40,000. Otra, O'Reilly, próximo a la Plaza de Albear, 3 plantas, renta $320. Frente cantería, $38,500. Llame al A-2338. Gerardo Máuriz. Prado 106. Segundo piso.
827 6 enero 12

OPORTUNIDAD

Vedado, calle 19 entre 2 y K, vendo casa con sala, saleta, 6|4, dos baños, garage, 3|4 criados y traspatio. Con una medida de 13.66x50. Precio, $22,000. Tratos directos, Chacón 23, bajos. Telf. M-7730. Quintana.
987 6 ene 9

AÑO NUEVO VIDA NUEVA

No siga siendo esclavo del alquiler, con sólo $1,500 de contado y el resto en pequeñas cuotas mensuales, lo hacemos dueño de una hermosa casa, en los bellos y aristocráticos Repartos La Sierra y Ampliación Almendares. Véanos, J. P. Quintana y Comp., Chacón 23, bajos. Teléfono M-7730.
986 6 enero 9

GANGA

En lo mejor del Cerro. Avenida Primelles 20 B, casa de portal, toda cielo raso, tres grandes cuartos y demás servicios, a dos cuadras paradero tranvías y guaguas a la puerta. Precio, cuatro mil quinientos. En ella informan. Sin corredores.
789 6 enero 11

GANGAS DE AÑO NUEVO

Vendo, en la Víbora, casa próximo al tranvía: sala comedor, siete cuartos, baño, cocina, dobles servicios, rentando $65; la doy en $5,500. Una de dos plantas, moderna, en Santos Suárez, gran Avenida, $8,750, poco de contado. Una en Estrada Palma, muy amplia, en $8,000. Una en la calle Figuras, media cuadra de Monte, $4,500. Dos casas modernas, de dos plantas, cerca de Monte, rentan $140, en $12,000. Informes, en Monte 317, de 1 a 6.
883 6 enero 9

Fincas rústicas

FINCA RUSTICA, DESEO ADQUIRIR una que valga de ocho a diez mil pesos, en cualquier lugar que tenga tierras propias para cultivos, en cambio de una buena casa en el Vedado, que vale sobre $19.000, reconociendo $10.000 en hipoteca. Informes: Tercera núm. 286, Vedado. Telf. F-5937.
559 4—8 En.

Solares

PARCELA DE CENTRO Y ESQUINA en la parte alta del Vedado, de 23 a 27, en las calles I, H y G, o Avenida de los Presidentes. Facilidades en el pago Calle 27 número 230. J. Posse.
UH-14547 26 E. 10.

SE VENDE EN LO MAS ALTO DE la Víbora y cerca de la Habana, Luz y Delicias, vendemos directamente esquina propia para residencia. Informan, Norabuena y Stuart Telf. A-6366.
UH 600T 4 ene 11

VENDO SOLAR ALTURAS RIO Almendares; Avenida del Parque. Se dá por mitad de su precio; no pierdan tiempo. Informan: bodega Calzada y 10. Telf. FO-2766.
860 6—11 En.

SOLAR VALIOSO: CALZADA 10 DE Octubre entre Concepción y Focito. 13 varas frente por 40 de fondo, a $19 vara. Dueño: Estrada Palma 9. I-1812.
797 6—9 En.

GANGA

Reparto Ampliación Almendares, vendo solar de 24 x 46, a $3 vara. Avenida Sexta entre 10 y 11. Otro de 24 x 47, a $4.80. Calle 12 entre Quinta y Sexta Avenidas. Tratos directos con su dueño, M-7730 y FO-2188.
989 6 enero 9

HORROROSA GANGA

Por lo entregado se traspasa el contrato de dos solares en el Diezmero, hoy valen el doble. Informa, Desiderio Ruiz, San Francisco de Paula.
833 6 enero 9

Establecimientos

VENDO, POR ENFERMEDAD, GRAN vidriera de tabacos, quincalla, billetes, magazines, inmejorable lugar para el turismo. Facilidades en el pago. Bajos del Centro Asturiano. Frente al Parque Central.
878 6 enero 9

Se Venden

Establecimientos

BODEGA, URGE

Venta en $4,500, con dos mil contado. Barrio Monserrate. Informa señor Aguilar, de 1 a 2 p. m. Campanario 55.
963 6 enero 8

ATENCION, CARNICEROS

¿Quiere una buena carnicería Cien kilos bien vendidos. Véame pronto. Informan, bodega La Esmeralda, Calle 6 y Avenida 6, Buena Vista.
967 6 enero 10

VENDO UNA BODEGA

Buena y barata, en 6,000 pesos, se cambia por otro giro o propiedad, y tengo muchas más en venta. Informes, Amistad 134. García
969 6 enero 9

SE VENDE UN TROY MECANICO, completo, precio de ocasión. Informan, Aranguren número 61 1|2, Guanabacoa.
824 6 febrero 6

URGE VENDER, POR ENFERMEdad del dueño, un puesto de aves y huevos, buena marchantería, contrato y poco alquiler y armatostes, para fruta. Factoría 30.
903 6 enero 14

Se Venden

Establecimientos

VENDO UN CAFE

Cantina y billares, por disgustos entre socios, punto en lo mejor de la Habana. Tranvías en la puerta, línea doble, contrato 6 años, alquiler 30 pesos mensuales, venta de 45 a 50 pesos, precio 4,500 pesos, con 3,000 de contado. Le garantizo deja libre mensual 400 pesos. Véanlo, no quiero persona informal que venga a pasar el tiempo. Informes, Monte y Cárdenas, café, señor Cuenya.
822 6 enero 12

Muebles y Prendas

ESCAPARATE GRANDE, DOS LUnas, flamante, se da casi regalado por falta de local, en Perseverancia 38, altos, primer piso, de 7 a 10 a. m. y 3 a 6 p. m.
UH 953 6 ene 9

Más Anuncios de ULTIMA HORA en la Página 20

LLOYD NORTE ALEMAN

VAPORES CORREOS "YORCK-SEYDLITZ" y "LUETZOW"

DE LA HABANA MENSUALMENTE PARA

VIGO, CORUÑA, GIJON, BREMEN	ENERO 10 MARZO 21 ABRIL 18

VIAJES ECONOMICOS

Y CON TODO EL CONFORT EN CAMARA Y EN LOS ESPLENDIDOS CAMAROTES DE LA TERCERA CLASE.
TRASBORDOS PARA CANARIAS Y SURAMERICA

Boletines directos a todos los países de Europa, Siria y Palestina.

"BREMEN" y "EUROPA"

Los más largos, más lujosos y más rápidos trasatlánticos del mundo.
Próximas salidas de New York: ENERO 10 y MARZO 21.

NEW YORK — CHERBOURG — EN 4½ DIAS

A. C. FABRICIUS Y CIA, S. en C.

PARA CAMARA: OBISPO 28. Teléfono A-3455. PARA TERCERA: AMARGURA 1. Teléfono A 8066.

SALIDAS DE LA HABANA
MARTES Y SABADOS
Para New York

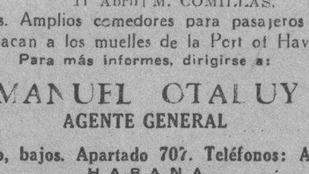

"CARONIA" y "CARMANIA"

31.115 Toneladas

La Ruta Perfecta a Nueva York
Por Estos Famosos Trasatlánticos

Camarotes de lujo, Cubiertas protegidas por cristales, Grandes salones, Gimnasios, Ventilación perfecta... y la Cocina excelente y el servicio predominante de los vapores CUNARD.

Para informes, etc.

CUNARD LINE
y MANN LITTLE CO. Agentes Generales
Prado 110 TELFS: A-3549 A-7405 A-5427

VAPORES CORREOS — Compañía de la Trasatlántica Española

SERVICIOS REGULARES DE PASAJE, CARGA Y CORRESPONDENCIA
LINEA RAPIDA PARA NEW YORK Y NORTE DE ESPAÑA
PROXIMAS SALIDAS

PARA VERACRUZ (48 horas de viaje)

CRISTOBAL COLON,	5 Enero
ALFONSO XIII,	3 Febrero
CRISTOBAL COLON	1 Marzo
ALFONSO XIII	27 Marzo
CRISTOBAL COLON,	22 Mayo
ALFONSO XIII,	18 Mayo
CRISTOBAL COLON,	13 Junio
ALFONSO XIII,	9 Julio

Línea para NUEVA YORK, VIGO CORUÑA, GIJON, SANTANDER y BILBAO.

CRISTOBAL COLON,	12 Enero
ALFONSO XIII,	10 Febrero
CRISTOBAL COLON,	8 Marzo
ALFONSO XIII,	3 Abril
CRISTOBAL COLON,	29 Abril
ALFONSO XIII,	25 Mayo
CRISTOBAL COLON,	20 Junio
ALFONSO XIII,	16 Julio

LINEA PARA NUEVA YORK, CADIZ Y BARCELONA
PROXIMAS SALIDAS

J. S. ELCANO,	6 Enero	BUENOS AIRES	19 Abril
M. ARNUS,	2 Febrero	J. S. ELCANO	17 Mayo
M. CALVO,	18 Febrero	M. CALVO,	1 Junio
M. COMILLAS	28 Febrero	M. ARNUS	12 Junio
MAGALLANES,	26 Marzo	A. LOPEZ	23 Julio
A. LOPEZ,	11 Abril	M. COMILLAS,	8 Julio

Magníficas cámaras. Amplios comedores para pasajeros de tercera clase
Estos vapores atracan a los muelles de la Port of Havana Docks Co.
Para más informes, dirigirse a:

MANUEL OTALUY
AGENTE GENERAL
Lonja del Comercio, bajos. Apartado 707. Teléfonos: A-6588 y A-7900
HABANA

SANATORIO "DOCTOR PEREZ VENTO"

Enfermedades nerviosas y mentales. Para señoras exclusivamente.
CALLE BARRETO NUM. 62, GUANABACOA.

NECESITAMOS 10.000 PERSONAS

que quieran aprovecharse de esta oportunidad para aprender inglés en poco tiempo, con un nuevo, fácil y práctico método. El precio es barato y el éxito bueno. No pierda un momento más y mándenos su nombre y dirección y recibirá pronto interesantes informes gratis.

Es un método distinto.
EL INSTITUTO UNIVERSAL (D-56)
128 East 86th. Street.
New York City, N. Y.

Miscelánea

DINERO
DEL 1 AL 5 00
CON GARANTIA DE JOYAS
"LA PERLA"
ANIMAS 84, casi esq. a GALIANO
13786 13 enero 13

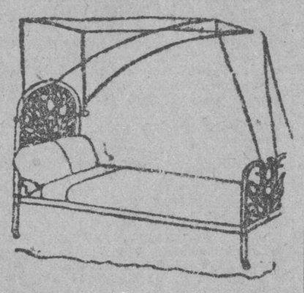

DEPARTAMENTO DE COLCHONES, COLCHONES, COJINES, ETC.

Nuestro Departamento de colchones, colchonetas, alfombras, mosquiteros, cojines, etc., etc., presenta el surtido más completo de estos artículos.

Colchones y colchonetas, en todos los tamaños y calidades. desde $1.80. cojines de seda desde $4 00. cestos de mimbre desde $4.00.

Mosquiteros para cama de una persona desde $2.00.

Mosquiteros con su aparato, a $6.50.

Colchones y colchonetas para niños en todas las calidades y precios. Mosquiteros desde $1.50.

También hemos recibido cojines de piel, en formas y colores variados, muy de moda para adorno y para automóvil. gabinetes y oficinas.

Edredones de seda en colores enteros y floreados.

Todos estos artículos pueden verse en el mismo departamento de colchones, colchonetas, etc.

EL ENCANTO
E-958 Indf. 1 Mayo

ZALDO & Co.
Cuba 76-78 Habana

COMPRA Y VENTA de valores y propiedades. Administración de bienes. Inversión de capitales. Representaciones. Cambios extranjeros. Agentes Generales de The Fine Art & General Insurance Co. Ltd., Compañía Inglesa de Seguros contra Incendios. E-2442 Indf. 1o. Oct.

Directorio Profesional

ABOGADOS Y NOTARIOS

DR. MANUEL ARANDA MUÑOZ
Abogado.
Asuntos hipotecarios, herencias, toda clase de asuntos civiles. Mercaderes número 9. Departamento 3. Teléfono M-61-73.
E-2054 Indf. 1 Sepbre.

DR. FELIPE RIVERO Y ALONSO
Abogado y Notario
Abogado Consultor y Notario de la Asociación de Detallistas de la Habana. Notario de los Centros "Asturiano" "Balear" y "Cafés"
ESTUDIO DE ABOGADO DE LOS DOCTORES
Felipe Rivero y Alonso. Manuel F. de Cueca. Ricardo Elizalde e Hidalgo-Gato. Angel Radillo y Gancedo. Eduardo Bolívar Herrero.
Procurador: Urbano E. Gómes Cádiz. Chacón 55, bajos. Edificio de la Asociación de Detallistas de la Habana. Teléfonos M-1472 y A-8142. Cable: Rizenca.
E 2015 Indf. 1 Sep.

SAUL SAENZ DE CALAHORRA
ABOGADO Y NOTARIO
DOMINGO CLARENS Y CINTAS
Abogados
ARQUIMTDES MERZEAU
Marcas y Patentes
Notaría: Máximo Gómez 13. Regla. Bufete: Aguiar 43, bajos. Telf. A-5024.
E 2056 Indf. 1 Sepbre.

DOCTORES EN MEDICINA Y CIRUGIA

DR. JOSE J. CHALONS
Médico Cirujano
DIRECTOR DE LA CASA DE SALUD "LA PURISIMA CONCEPCION"
JEFE DE CLINICA DEL HOSPITAL "LAS ANIMAS"
Enfermedades infecciosas, sifilíticas y venéreas. Rayo. 2. altos, esquina a San Rafael. Consultas de 3 a 5. Telf. M-2655.
E-2043 Indf. 1 Sepbre.

DOCTOR S. PICAZA
De los Hospitales de París y New York
Enfermedades del estómago, intestinos e hígado. Tratamiento eficaz de la colitis y afecciones biliares. Horas: de 2 a 4 y convencional previo aviso. San Lázaro 346. Telf. F-4918. E-1867 Indf. 7 Ag.

Profesionales

DR. J. LYON
De la Facultad de París. Especialidad en la curación radical de las hemorroides sin operación. Consultas de 1 a 3 p. m. diarias. Consulado 19 (altos), entre Prado y Genios. E-2052 Indf. 1 Sep.

DR. RODRIGUEZ CUELLAR
Especialista. Pulmones. Corazón. Sistema Nervioso. Tratamientos por suerovacunas inyecciones Calcio y Oro intravenoso. Fisioterapia. Planes para Circulación, Sangre. Riñones. Estómago. Sexuales. 700 enfermos tratados con éxito por Reflejoterapia del Trigémino (técnica propia por suerofulguración sin quemar. Parálisis, Reumatismo. Impotencia. Enfermedades Crónicas). Consulta: $5 00 Reconocimiento: $10.00 (incluyendo Examen Rayos X-Fluoroscopia). Virtudes 130. 3 a 4 p. m. Teléfono U-8033. E-2025 Indf. 1 Sep.

DR MANUEL TEJERIZO
De las Facultades de la Habana y Madrid. Garganta, nariz y oídos. Consultas de 2 a 5. Teléfono U-3520. San Lázaro 370, altos, entre Aramburu y Hospital.
E-2058 Indf. 1 Sepbre.

Dr. Manuel González Alvarez
CICIRUJANO DE LA ASOCIACION DE DEPENDIENTES
CIRUGIA EN GENERAL
Consultas todos los días de 4 a 6 de la tarde. Campanario, 59, entre Neptuno y Concordia. Teléfono A-9102. Residencia particular: calle 9 número 83, entre F y G. Vedado. Teléfono F-2441.
E-2059 Indf. 1 Sepbre.

DRA. AMADOR
Especialista en Vías Digestivas
Dispepsias, Ulceras gástricas, Colitis en todas sus formas, Enteritis y demás enfermedades causadas por la mala digestión. Consultas de 1 a 3 en Reina 90. Pobres, los jueves.
E-2839. 30d. 31 Dic.

DR. MANUEL GALIGARCIA
ENFERMEDADES NERVIOSAS Y MENTALES
Especialista de la Asociación Canaria. Médico de Visita de los Servicios de Nerviosos y P. Enajenados del Hospital Calixto García. Ayudante de la Facultad de Medicina. Consultas de 3 a 5 diarias J. 211, bajos, entre 21 y 23, Vedado. Primer reconocimiento $10.00, siguientes $5.00. Tel. F-2775. Sanatorio para tratamientos en Arroyo Naranjo.

DR. PEDRO MONTALVO
MEDICINA GENERAL, especialmente enfermedades del estómago, intestinos y del pecho. Oficina en Belascoaín núm. 79 de 2 a 4. U-5050. Avisos en el F-1972.
E.2980 Indf. 6 Dic.

DR. H. FERNANDEZ AGUIRRE
MEDICO CIRUJANO
Especialista de los Hospitales de París Enfermedades de los pulmones, tuberculosis en general. Perseverancia número 7 Teléfonos M-1181 y M-1451.
E-2044 Indf. 1 Sepbre.

Dr. Rubén de Velasco y Castellanos
Enfermedades de los niños Vías urinarias Consultas los días laborables de 1 a 3 Horas especiales previo aviso. Salud No. 34. Habana. Tel. A-5418.
E2144 Indf 6 Sept.

GRATIS
Consulta, reconocimiento, Rayos X, 3 inyecciones, 5 análisis: sangre, orina esputos, exudados, heces fecales; cura uterina etc. raspado. Turno para entrar; $0.50, $1, $2. Pobres gratis el primer día — A domicilio visitas en la Habana $1.00 en sus barrios vecinos, $2.00; partos $5.00 y $10; cura uterina $3.00.— Para llevar: Planchas $2.00; análisis, $1.00 y $2.00
POLICLINICA INTERNACIONAL
Director Dr. David Cabarrocas y Ayala.— Lealtad No. 143 entre Salud y Dragones.— Teléfono A-6344

DR. RICARDO ALBALADEJO
Especialista en vías urinarias. Tratamiento especial para la blenorragia, impotencia y reumatismo. Electricidad médica y Rayos X. Prado 62, esquina a Colón. Consultas de 8 a 12 a. m. y de 1 a 5 p. m. Teléfono A-3344.
E—2601 Indf. 20 Nv

DR. R. REPILADO
Especialista en Vías Urinarias y Enfermedades Venéreas. Cistoscopia y Cateterismo de los ureteres. Cirugía de Vías Urinarias. Consultas: de 10 a 12 y de 3 a 6 p. m. Empedrado 49. Teléfonos M-9592; F-6406.
E 2235 Indf 21 Sept.

DR. GUILLERMO LOPEZ ROVIROSA
Enfermedades de las Glándulas Internas. Nutrición, Nerviosas y Mentales. Debilidad sexual, pérdidas, impotencias. Niños anormales atrasados, raquíticos. Bocios Afecciones de la piel y de la sangre. Dispepsia. Colitis. Vías respiratorias. Rayos Ultravioletas aplicados al tratamiento de las afecciones de la piel, acne, etc., caída del cabello, calvicie, raquitismo, anemias etc. Electroterapia, corrientes D'Arsonvall, sacación, diatermia, estirpación de verrugas etc. Calle 23 esquina a 22, Vedado, de 5 a 7 p. m. Domingos de 4 a 5. Consultas por correspondencia: $6.00 Giro postal Telf. F-6433 E-2033 Indf. 1 Sepbre.

DR. JOSE VARELA ZEQUEIRA
Profesor de Anatomía de la Universidad Cirujano Jefe de la Asociación Cubana de Beneficencia. Cirugía en general. Especialidad: Cirugía de la mujer.—Consultas de 4 a 5. Gervasio 126, entre San Rafael y San José. Teléfono U-5410.
E 2048 Indf. 1 Sepbre.

DR. J. M. VERDUGO
DE LA FACULTAD Y HOSPITALES AMERICANOS Y PARIS
Estómago e Intestinos
Tratamiento eficaz de la úlcera estomacal y duodenal y de la colitis en cualquiera de sus períodos. Hígado y afecciones biliares. Enfermedades de la nutrición. Consultas de 1 a 3. Horas especiales previo aviso. Prado 60, bajos. Telf. A-4425
E 2035 Indf 1 Sepbre.

DR MARIO DEHOGUES
ESPECIALISTA EN ENFERMEDADES DEL CORAZON
Tratamiento eficaz de la Angina de Pecho, Hipertensión Arterial, Disnea (falta de aire.) Agitación Palpitaciones etc. Consultas diarias de 3 a 5 p. m. Consultas especiales: de 10 a 11 p. m. previo aviso.
Gratis a los pobres.
Gabinete: San Lázaro 316. Telf. U-2569. Habana. Domicilio: Calle 8a. No. 55 Telf. 1-2534. Víbora

Más Anuncios de Ultima Hora

Se Venden

Muebles y Prendas

SE VENDE UN JUEGO DE SALA dorado, completamente nuevo, con once piezas; y un juego de profesional, propio para médico o abogado. Calle 23 núm. 268, altos, entre D y E. 881 6—13 En.

POR MUCHOS MOTIVOS VENDEMOS MUY BARATO

Tenemos 43 años de establecidos y siempre fueron nuestros negocios muy serios. Como tenemos mucha práctica, sabemos la forma de servirle barato y bueno. Tenemos juegos de cuarto, comedor sala y piezas sueltas de todas clases y categorías

VERDADERAS GANGAS EN LIQUIDACION

Vendemos a plazos y al contado, barnizamos y reformamos muebles dejándolos nuevos y modernos.

NO HAY MATRIMONIO FELIZ SIN MUEBLES DE "SANTA TERESA" MUEBLERIA "SANTA TERESA"

Compostela 68 esquina a T Rey Teléfono A-3482 UH6156C 13 ene 13

Pianos y pianolas

VENDO UN PIANO CUARTO COla (Baby Grand), de muy poco uso; se da muy barato. El Brillante, Aguila 139, entre San José y Barcelona. Telf. M-1661. 839 6 enero 10

Varios

SE VENDE COMO GANGA, UN BIllar pequeño, propio para casa particular. Razón, Telf. A-7535. 922 6 enero 9

MAQUINAS PARA COSER

Singer. Visítenos antes de comprar, tenemos de ovillo central, desde $12, garantizadas. También compramos pagando doble. Reparaciones. Pasamos a domicilio. San Rafael 142. Teléfono U-4149. 884 6 febrero 6

Animales

VENDO CACHORROS DE PURA raza, policías. Llame al U-5956. 920T 6 enero 10

SE VENDE CRIA DE GALLINAS americanas Rolsdo Y. Red, traidas de una de las mejores granjas de los Estados Unidos. Finca Lilia. Cano. 776 6—10 En.

SE VENDE UNA YUNTA DE BUEyes y varias terneras y vacas de raza. Finca «Lilia», Cano. Teléfono: F-4107. 777 6—10 En.

Automóviles

VENDO CARROCERIA DE REPARto; está en perfectas condiciones; se da muy barata. Taller de carrocerías: Cárdenas 11. 440 3—13 En.

CHRYSLER 4 CILINDROS EN BUEN estado, se vende en $250.00. Amistad 78, café. Telf. M-4391. Pregunten por José Canela. 501 3—8 En

CHRYSLER 4 CILINDROS, EN BUEN estado, se vende en $250.00 Amistad 78, café. Telf. M-4391. Pregunten por José Canela. 501 3 enero 10

SE VENDE UNA CUÑA. ESTA NUEva. Con seis gomas y seis ruedas. Tiene repuesto de piezas. Vale seiscientos pesos y se da en doscientos, a propósito para el comercio. Informan, Velázquez y Guasabacoa. Luyanó. Teléfono X-2233. 945 6 enero 12

LOS MEJORES

AUTOS DE USO

EN LA HABANA

Ofrecemos especialmente para esta semana:

MARMON "78", Sedán, de 5 pasajeros, 6 ruedas de alambre, vestiduras de cuero.

OLDSMOBILE, Sedán, 5 pasajeros, 1928. Vestiduras de cuero.

ISOTTA, Touring, 7 pasajeros, carrocería especial.

CADILLAC "63", Tipo Especial Reformado, Touring 7 pasajeros.

Gran variedad de marcas FACILIDADES DE PAGO

MARINA 12 TEL. U-1088

VENDO PACKARD, TIPO FIBROLE, doce cilindros, siete pasajeros, buena pintura, buena vestidura, gomas nuevas, propio para la temporada. Puede verse en División 14, Guanabacoa. 900 6 enero 12

Enseñanzas

Profesores

PROFESORA DE INSTRUCCION Superior y Elemental, con buena práctica y magníficas referencias, se ofrece para dar clases a domicilio. Avise al teléfono U-1473. 7025C 6 enero 11

BAILES. WILLIAM. M-3643 Tango a domicilio, 3 personas, $40. Todos bailes salón, clases hasta dominarlos todos juntos, $10. Son, danzón, $5. Bailes españoles, castañuelas, bailes teatrales. Casa particular. M-3043. 788 6 febrero 6

Pérdidas

SE DESEA SABER EL PARADERO de Domingo Torres; lo solicita su hijo Manuel Torres. Dirigirse a Monserrate número 109. 826 6—9 En.

LA NOCHE DEL SABADO 4 SE perdió en el salón de baile del Casino Nacional de Marianao, un broche grande de platino, en forma de media luna, con tres brillantes grandes y muchos pequeños, con una perla grande en forma de pera colgando del broche. Todas la piedras son antiguas, es un recuerdo de familia. Se le gratificará con 200 pesos a la persona que lo entregue a su dueña, en Malecón 93, altos, esquina a Lealtad. UH 689 5 ene 8

Casas de Préstamos

Asombrosa Liquidación

JUEGOS DE CUARTO

Uno de tres cuerpos de caoba barnizado en dos tonos y decorado $325. Otro id. de color nogal decoraciones Romanas muy fino $280. Id. marqueteado $180. otro más Id. $150; uno de señorita decorado y jaspeado $75., y algunos mas de $50.

JUEGOS DE COMEDOR

Uno de Renacimiento policromado $250, uno id. de caoba, enchapado, color nogal $180; uno id. de color majagua decorado $90; otro marqueteado $80, y varios más $65.

Juegos de Sala.

Uno de caoba con filete de bronce de diez piezas, $120, uno color aceituna $80 uno id., color lila $75, y varios más a $35.

Objetos Varios

Una Pianola eléctrica nueva lo mejor $250, otra Melville Clark $180 Victroia Ortofónica $65; una id., Ultrafónica $65; otra sistema Ortofónica $40; Fonografos a $5; Aparadores ovalados con cristal $16; Coquetas modernas a $10 Mesas de correderas $8; Máquinas de coser a $10; Camas de $6 en adelante e infinidad de ipezas que damos a precios increibles.

Equipajes

Baules Escaparates a $15, de Camarote y bodega a $8, y maletas de un peso en adelante y una infinidad de cuadros a precios sin competencia.

Visiten esta casa y se convencerán Gloria 123 y 127 entre Indio y S. Nicolás "La Casa Ferro" Teléfono M-1296. muebles modernos.

OTRA: Tenemos camiones para mu-

NOTA: Compramos y cambiamos dadas a precios económicos y personal competente.

UH 12453 8—10 En.

GRAN LIQUIDACION

De trajes caballero, zapatos, capas de agua, abrigos mantones de Manila, baúles maletas, joyería y toda clase de muebles.

ROPAS, ALHAJAS, MUEBLES

Juegos de cuarto, sala, comedor y piezas sueltas, Pianos victrolas, máquinas de coser y escribir, cuadros e instrumentos de música.

COMPRAMOS Y EMPEÑAMOS

Ropa de caballero, abrigos, máquinas, muebles y alhajas. Pagamos más números 62 67 y 69 esquina a Mi que nadie "Los Jimaguas". Suárez sión. Telf. A-3339. UH 14091 21 ene 21

PRESTAMOS

DE $50 HASTA $300

AL 1% MENSUAL

Con garantía de fiadores que sean propietarios o comerciantes.

PAGOS SEMANALES EN 50 PLAZOS

Solicitudes resueltas con brevedad. También hacemos

HIPOTECAS

liquidables—capital e intereses—mensualmente.

"BANCO CENTRAL DE CUBA"

Aguiar 76

(entre O'Reilly y San Juan de Dios)

F-5074. 1d. 30 Dic.

Dinero e Hipotecas

SOLICITO 2,000 PESOS, COMO comandita o préstamo sobre negocio establecido con sólida garantía, económica y moral. Señor Martínez, Apartado No. 1384, Habana. 672 5 ene 7

TENGO DOS MIL QUINIENTOS PEsos para colocar en hipoteca; todo lo fraccionado, en la Habana, Vedado o Repartos. No corredores. Informes: F-4272. 854 6—9 En.

TOMO 3 A 4,000 PESOS SOBRE SOlar, 800 varas, Avenida Santa Catalina, frente cine Méndez, 1,110 varas, frente hipódromo Marianao, 730 varas frente ferrocarril, Los Pinos. Valen hoy 15,000 pesos. Benítez, Lagunas 115, por Belascoaín. 12 a 3. 937 6 enero 8

Para el Hogar

Limpieza de cocinas

MECANICO. UN PESO LIMPIEZA Y arreglos máquinas coser, cocinas gas y calentadores. Trabajos a conciencia. Corrales 20. Telfs. A-4519 y M-4661. F. G. Santos. 958 6 enero 8

Profesionales

DR. JOSE E. RETURETA Especialista: En piel, sífilis, vías génito-urinarias. Tratamiento especial de la gonorrea aguda y crónica. Gota militar. Chancro, Diatermia, etc. Curas garantizadas. Pobres, martes y sábado, gratis. San Lázaro 316. Consultas de 1, 3 1|2. U-2569. E—1—30 dí Feb. 6

Para las Damas

Modistas

MODISTA: SE HACEN VESTIDOS Y abrigos de señoras y niñas, por los últimos figurines. Telf. FO-1610. últimos figurines. Telf. FO-1610. heparto La Sierra. Tercera entre 6 y 8. 906 6 enero 21

SUSCRIBASE AL "DIARIO DE LA MARINA"

Mercado de Azúcar

NUEVA YORK, Enero 6 (AP).—Aunque no se hicieron ofertas en firme de crudos libres de derecho, pudieron comprarse esta mañana a 3.80 cts, pero las refinerías al principio se mantuvieron inclinadas a esperar. Más tarde la American adquirió todo el azúcar ofrecido a 3.80, comprando 5.000 toneladas de Filipinas, para entrega en febrero, 4.150 toneladas de Puerto Rico embarque el 10 de este mes y 5.000 toneladas de Filipinas entrega en enero. Se cree que a fines de la semana pasada las refinerías compraron una considerable cantidad de azucares crudos de la Agencia exportadora a 2 1'16 cts. costo y flete y que están dispuestas a subir el precio del refino para cubrir el anticipo que representan estas supuestas ventas.

El mercado de futuros en crudos parecía un poco nervioso y los precios abrieron ligeramente irregulares desde un punto más bajo a uno más alto. Durante la mañana los precios se afianzaron respondiendo a la compra de contratos de diciembre. Durante largos intervalos hubo extrema tranquilidad, pero hacia el fin de la sesión aumentó la demanda cerrando los precios con alza de 1 a 3 puntos. Las ventas consistieron en 34.000 toneladas.

Mes	Abre	Alto	Bajo	Cierre
January	192	194	192	194
February	199			
March	198	199	196	199
May	202	206	202	204
July	207	210	206	210
September	213	216	213	216
Oct	217			
Dec	220	221	219	222
Jan	219	221	219	221

La situación del refino no ha variado hoy. Practicamente no hubo negocios nuevos, pero continua retirándose azúcar contratado en buenas proporciones. La Pennsylvania y Arbuckle anunciaron que a partir de la sesión del miércoles, cotizarán a 5.20 cts. el granulado fino, esperándose que las demás refinerías sigan el ejemplo.

Mercado de Fletes

Los fletes para azúcares se cotizan como sigue:

	Centavos
De la Costa Norte:	
A New York y Filadelfia	12¼—13½
A Galveston	12¼—13½
A New Orleans	11¼—12½
A Boston	14½—15½
De la Costa Sur:	
A New York y Filadelfia	14¼—15½
A Galveston	14½—15½
A New Orleans	13½—14½
A Boston	16½—17½

Mercado L. de Azúcar

La postulación de Benjamin B. Peabody para suceder a Frank C. Lowry en la presidencia de la Bolsa de Café y Azúcar de New York fué anunciada hoy al publicarse las postulaciones para los altos cargos y las vacantes en la Junta de Administración. Mr. Peabody, que ha sido miembro de la Bolsa desde 1912, sirvió de vicepresdiente durante dos años y es miembro de la Casa T. Barbour Brown and Company.

H. H. Pike, Jr., de H. H. Pike and Co., fué nombrado para vicepresidente, sucediendo a Mr. Peabody, y C H. Middendorf fué nombrado nuevamente para tesorero.

Los propuestos para la Junta de Administración por el período de dos años son: E. L. Lueder, Jerome Lewins, William H. English, Jr.; Thomas B. Smith, David E. Fromm y Harold L. Bache.

Frank C. Russell, secretario de la Bolsa, fué nombrado nuevamente para miembro de la Junta por un período de un año.

Las elecciones anuales se celebrarán el 16 de Enero.

Ayer celebró sesión la Junta Directiva de la Agencia Cooperativa de Exportación de Azúcar de Cuba, tratando solamente de asuntos de orden interior.

El Comité Ejecutivo de dicha Agencia no dió a conocer venta alguna.

El movimiento azucarero habido en toda la isla, durante la semana anterior, según los señores Gumá y Mejer, fué como sigue:

	Toneladas
Arribos a los puertos	13.064
Exportaciones	28.159
Existencias	166.144

La carta de apertura de azúcar, dice lo siguiente:

"Durante el fin de semana nada ha ocurrido que altere la situación del azúcar, habiendo un tono algo sostenido, tanto en los futuros como en los actuales, que es dedicidamente animador. Para mañana está anunciada una conferencia de una delegación de cubanos con refinadores de los Estados Unidos aquí, cuyas discusiones es de suponer versen sobre la situación y perspectiva azucarera actual de Cuba y del mundo entero. Por ahora no puede sino conjeturarse si de la conferencia resultará algo de valor positivo. La política del Vendedor Unico de mantener silencio sobre sus actividades obstaculiza algo los movimientos en la industria, según los observadores bien informados.

No existe presión especial alguna en los mercados y su ausencia, en vista de las condiciones reinantes en la actualidad, es animadora.

Al medio día se anunció una venta de 84.000 sacos de azúcares libres de derechos, para arribar en Enero y a principios de Febrero, al equivalente de 2.1|32 centavos costo y flete; sin expresarse otros detalles. Al cierre quedaban nuevos compradores a dicho precio, pero los vendedores pretendían a la paridad de 2.1|16 centavos costo y flete.

En la Bolsa de Azúcares Futuros se vendieron 33.900 toneladas.

La sexistencias en los almacenes afianzados ascendían ayer a 2.709.018 sacos de azúcar.

Los azúcares derretidos por quince refinerías de los Estados Unidos desde el día 1 de Enero de 1929 hasta el día 31 de Diciembre del mismo año ascendieron a 4.775.000 toneladas de 2.240 libras, contra 4.580.000 toneladas en igual época del año 1928.

El Deparatmento de Agricultura de Washington ha dado a la publicidad el estimado oficial de la zafra de Puerto Rico, ascendente a 663.524 toneladas de 2.240 libras, contra una producción de 525.601 la zafra anterior.

Los cables recibidos de Londres anunciaron un mercado sostenido. Se efectuaron ventas de azúcares centrífugas, para embarque en Abril, al precio equivalente de 1.67 centavos libre a bordo.

Bolsa de New York

NEW YORK, Enero 6 AP.

ACCIONES: 2.171.740

BONOS: $7.557.000

CAMBIOS: $847.000.000

COTIZACION DE LA PESETA

La peseta española se cotizó ayer al cierre de mercado a razón de

7 PESETAS 58.72 POR DOLLAR

COTIZACION DEL FRANCO

El franco francés se cotizó ayer al cierre del mercado a razón de

25 FRANCOS 34 CENTIMOS POR DOLLAR

Mercado de Ganado

Ayer se registró un alza de un cuarto de centavo en el precio del ganado vacuno de Oriente y Camagüey, como verán nuestros lectores más abajo. Quiere decir que las compras en pié desde ayer, son a los nuevos precios.

LAS ENTRADAS DE AYER

Entraron doce carros procedentes de Sancti Spíritus y consignados a Lykes and Brothers, cuyo personal metió las reses en los corrales del Matadero de Luyanó.

LA VENTA EN PIE

Del vacuno

Rigen los precios siguientes en los mercados de origen:

En Oriente a 4½ centavos con 5 por 100 de descuento.

En Camagüey a 4½ centavos neto.

En Las Villas de 4¼ a 4½ centavos, con 10 por 100 de descuento.

Pinar del Río, de 4¼ a 4½, pesado y entregado.

Del de cerda

El criollo de 8 a 9 centavos libra.

El americano de 12 a 13 centavos.

Del lanar

El lanar se sigue cotizando de 7 a 7½ centavos.

MATADERO DE LUYANO

Se sacrificaron ayer en el Matadero de Luyanó las siguientes reses:

De vacuno	113
De cerda	90
De lanar	—

Los precios que rigieron en el Matadero de Luyanó fueron:

Vacuno	De 17 a 19 cts.
Cerda criollo	De 32 a 42 "
Cerda americano	De 40 a 48 "
Lanar	De 35 a 45 "

MATADERO INDUSTRIAL

Se sacrificaron ayer en el Matadero Industrial las siguientes reses:

De vacuno	309
De cerda	200
De lanar	57

Rigieron en el Matadero Industrial los siguientes precios:

Vacuno	De 17 a 19 cts.
Cerda criollo	De 32 a 42 "
Cerda americano	De 40 a 48 "
Lanar	De 35 a 45 "

Mercado de Valores

Quieto estuvo en el día de ayer nuestro mercado local de valores.

Las acciones de Havana Electric Railway se mantuvieron firmes.

Flojas las acciones de Havana Electric and Utilities Co.

Las comunes de American Foreign Power abrieron a 96; bajando hasta 92 7/8 y reponiéndose al cierre a 93 3/4.

Las acciones de Electric Bond and Share abrieron a 84; declinan a 83½ y cierran firmes a 84 3/8.

Flojas actuaron lah acciones de la Compañía de Jarcia Matanzas y las acciones de empresas azucareras.

Sostenidas las acciones de Cuban Telephone Co.

De baja las preferentes de Telefónica Española, influenciadas por el descenso del cambio.

Las acciones de Internacional de Teléfonos abrieron a 74 3|4; subieron a 75 3|8; bajan a 73 7|8 y suben al cierre a 75.

Sostenidas las acciones de Nueva Fábrica de Hielo; Cervecera; Navieras y Fibra y Jarcia.

Quietas las petroleras de Union Oil Company.

Muy encalmados los valores de empresas ferrocarrileras.

Sostenidas las acciones de la Compañía de Seguros La Mercantil.

El mercado de bonos irregular. Sostenidos los de la República de Cuba; Teléfonos y Obligaciones del Ayuntamiento de la Habana.

Mercado de Bonos

NUEVA YORK, Enero 6 (AP).—La tendencia del interés es bajista pero las cotizaciones de los bonos, después de una apertura animada, estuvieron encalmadas y muchas ganancias de la mañana desaparecieron en el acto.

En general, la lista estuvo firme y el tono fácil del dinero se reflejó en un ligero avance de las emisiones del gobierno de los Estados Unidos. Hubo abundancia de fondos para préstamos sin plazo fijo al 5 por ciento, bajando más tarde el tipo al 4 y medio con ofertas fuera de la Bolsa al 4 por ciento.

Una de las características del día fué el movimiento de los bonos franceses. Los de 7 y 7 y medio rebasaron sus máximos con buen apoyo de compra, pero el alza no duró y cerraron las obligaciones un punto por debajo del cierre del sábado. Los empréstitos alemanes, del gobierno y las corporaciones, estuvieron moderadamente fuertes durante la sesión.

Los bonos especulativos y semiespeculativos, particularmente los industriales y especialidades, disfrutaron del alza. Los convertibles se mantuvieron firmes la mayor parte del día, perdiendo terreno al final. American Telephone del 4 y medio bajó tres cuarto, Alleghany del 5 de 1944, medio punto y American I. G. Chemical del 5 y medio, un punto.

N. GELATS & Co.

HABANA BANQUEROS AGUIAR 106-108

Vendemos cheques de Viajeros Pagaderos en todas partes del Mundo y Cartas de Crédito Circulares en las Mejores Condiciones.

"SECCION DE CAJA DE AHORROS"

Recibimos Depósitos en esta Sección Pagando de 3 por 100 Anual. Todas estas operaciones pueden efectuarse también por correo.

Bolsa de la Habana

Cotización oficial del día 6 de Enero

BONOS Y OBLIGACIONES

	Comp.	Vend.
República de Cuba 1904 Speyer	101	106
República de Cuba 1905 Deuda Interior	96	100¾
República de Cuba 1909 4 1|2 por 100	96	106
República de Cuba 1914 Morgan	101	—
República de Cuba 1917 Puertos	99	102
República de Cuba 1923 5 1|2 por 100	103¼	105
Aymto. de la Habana: 1a. hipoteca	100	104
Aymto. de la Habana: 2a. hipoteca	100	104
Banco Territorial	70	—
Calzado	14	—
Cervecera	101	106
Cervecera (Obligaciones no hipotecadas)	87	95
Ciego de Avila	—	—
Curtidora	—	—
Gas	103	—
Havana Electric (Consolidados)	85½	88½
Manufacturera	—	—
Matadero	35	—
Nueva Fábrica de Hielo (bonos)	100	—
Papelera Serie A	100	—
Papelera Serie B	83	—
Teléfono	87	95
Unidos	65	85
Edificio La Metropolitana (S. A.)	95	100
Jarcia Matanzas	94	100
Iron Beer (Obligaciones no-hipotecadas)	—	—
Havana Electric (Obligaciones)	66½	69½
Bonos Centro Asturiano de la Habana	100	104
Bonos Hipotecarios Moderna Fábrica de Ladrillos	—	—

BONOS: Empréstito seriado de la República de Cuba, Morgan 5½ por 100. — 1927.

	Comp.	Vend.
Serie C; 1930	96	—
Serie D; 1931	96	—
Serie E; 1932	96	—
Serie F; 1933	96	—
Serie G; 1934	96	—
Serie H; 1935	96	—
Serie I; 1936	96	—
Serie J; 1933	96	—
Certificados de Serie 5½		
Obras Públicas. Diciembre 31 de 1931	96	—
Obras Públicas. Junio 30 de 1932	96	—
Obras Públicas. Diciembre 31 de 1932	96	—
Obras Públicas. Junio 30 de 1933	96	—

ACCIONES

	Comp.	Vend.
Agrícola	—	—
Banco Territorial	38	—
Banco Territorial benef.	2	—
Banco de Préstamos sobre Joyería	—	—
Cervecera	205	—
Cuba Cane pref	¾	—
Cuba Cane com	⅛	—
Cuba R. R.	—	—
Curtidora	—	—
Havana E Railway Co. preferidas	72	75
Havana E. Railway Co. comunes	8⅛	8⅞
Jarcia pref	82	—
Jarcia comunes	13½	19
Licorera comunes	4½	—
Lonja pref	100	—
Lonja comunes	100	—
Manufacturera pref	6	—
Manufacturera com	2½	—
Naviera pref	63½	70
Naviera com	8¼	9⅛
Nueva Fábrica de Hielo	295	—
Nueva Fábrica de Hielo benefs	98	105
Perfumería pref	41	—
Perfumería com	4	—
Pesca pref	105	—
Pesca com	25	—
Teléfono pref	107¾	109¾
Teléfono com	143	—
Unidos	21	24
Ferrocarriles Consolidados de Cuba (preferidas)	49⅛	—
Union Oil	10½	13
Metropolitan Auto	—	—
Fibras y Jarcia	69⅛	—
Fibras y Jarcia (Sindicadas)	69¼	—
Matadero	—	—
Compañía de Seguros La Mercantil	115	—

Mercado de Tabaco

Seiscientos treinta y cuatro tercios de tripas de Vuelta Abajo, vendieron y entregaron Constantino González y Compañía a Walter Sutter y Compañía.

Doscientos veintiún tercios de terceras capaduras de Las Villas, comprados a Lobeto y Compañía, los registraron y cargaron, a última hora de la tarde, los despalilladores y exportadores Hindale Smith y Compañía.

Sierra y Diez vendieron y entregaron a Weissmann y Compañía, sesenta y dos tercios de colas.

Veinte de capas compraron José Suárez y Compañía a José Menéndez y Menéndez.

Se concertaron otras operaciones, de cuyos detalles daremos cuenta cuando los registros se verifiquen.

Ayer entraron por los ferrocarriles procedentes de las zonas productoras, las partidas siguientes:

De Santa Clara, para Menéndez y Compañía 87.

De Camajuaní, para Sobrinos de Antero González 100.

De Puerta de Golpe, para Antonio González S. en C. 2.

De San Juan y Martínez, para R. T. 1.

De Cumanayagua para Kaffenburgh e Hijos 6.

De Mendoza para M. García y Co. 62.

De Camajuaní para Sobrinos de Antero González, otra casilla con 100.

De Santa Clara para Menéndez y Comp. otra casilla con 100.

De Puerta de Golpe, para la Compañía Cubana de Cigarros 7.

De Vueltas para Puente y Compañía 124.

De Pinar del Río, para Cano y Hermanos 56.

Aunque ha llovido de nuevo en varias zonas tabacaleras, principalmente de las Villas, el silencio de nuestros corresponsales nos indica que esas aguas no han producido cambio en el curso de la cosecha.

DIARIO DE LA MARINA

(Sociedad Anónima)

Habiéndose solicitado por la representación del Excmo. Sr. Salvador Samá, Marqués de Marianao, la expedición de un nuevo título de acciones para suplir el que oportunamente se extendió a favor del expresado señor por las ochenta que posee de esta Compañía cuyo título hubo de sufrir extravío, se anuncia por este medio y por término de diez días en cumplimiento de lo dispuesto en el artículo once de los Estatutos Sociales, el extravío y la solicitud antes referidas, haciéndose constar que de no presentarse ninguna reclamación dentro de los treinta días posteriores a la última publicación, se expedirá el nuevo título en la forma y bajo las condiciones que en el repetido precepto social se especifica.

Y para conocimiento de las personas a quienes pudiera interesar, se publica el presente anuncio.

Habana, Enero 1o. de 1930.

El Secretario,

Manuel Abril Ochoa.

Bolsa de New York

FERROCARRILES

Atch Top Sta Fe.	222
Atl. Coast Line.	—
Baltimore Ohio.	116¾
Canadian Pacific.	189
Chesapeake Ohio.	206
Chi Gt West com.	—
Chi Gt. West pref.	—
Cric N. W.	84½
Chi Mil San Paul com.	74⅛
Chi Mil San Paul prf.	43⅛
Chic Rock I. Pac.	114
Delaware Hudson.	162
Erie.	57
Great Northern.	97¾
Kansas City Southern.	81
Lehigh Valley	73
Louisville Nash.	131½
Mo. Kan Tex com.	48¼
Mo. Pac com.	88⅜
Mo. Pac pref.	135
N. Y. Central	169¼
N. Y. New Haven H.	111
Northern Pacific.	—
Pennsylvania.	73⅛
Reading.	—
S. Louis S. Francisco.	—
Seaboard Air Line com.	10¾
Southern Pacific.	—
Southern Railway.	132⅞
Union Pacific.	—
Wabash comunes.	51½
Western Maryland com.	25½
Alleghany Corporation.	23⅝
EQUIPOS	
American Car Foundry.	—
American Locomotive.	104
Baldwin Locomotive.	34⅛
Gen Rail Sig.	89¾
Pullman Company.	86⅛
Westinghouse Air Brake.	46
MOTORES	
Chrysler.	38
Continental Motors.	6
General Motor New.	41⅛
Grahan Paige.	10½
Hudson Motor Co.	60¾
Huppmobile.	23⅝
Mack Trucks.	73¼
Nash.	56⅞
Packard Motors.	17
Reo Motors.	12
Studebaker Corp.	44
White.	—
Willys Overland.	8⅞
Yellow Truck.	14
MARINA	
American International.	38
Atlantic Gulf. West I.	75
United Fruit.	102
ACCESORIOS	
Am. Bosch Mag	42½
Briggs Mfg Co.	16⅝
Eaton Axle S.	29¼
Electric Auto Light.	85
Murray Body	21½
Spicer Mfg Co.	—
Stewart Warner.	39⅞
Timken Roller.	78⅛
GOMAS	
Fisk Tire.	3½
Goodrich.	44
Goodyear	65¼
Kelly Springfield Tire.	4⅛
U. S. Rubber.	27¼
ACEROS	
Am. Steel Fou.	49¼
Bethlehem Steel.	93⅞
Central Alloy.	32⅜
Colo F. I.	40¼
Crucible Steel.	89¾
Otis Steel.	32⅛
Republiic Iron Steel.	73½
U. S. Steel.	169⅜
Vanadium.	52⅛
PETROLEOS	
Atlantic Ref.	38¼
Barnsdall A.	23½
General Asphalt.	50⅜
Houston Oil.	55⅞
Independent Oil Gas.	22⅞
Marland Oil.	23⅛
Mid Cont Pet.	27⅞
Pan American B.	59½
Phillips Petroleum.	35
Pure Oil.	24⅛
Royal Ducht.	53½
Shell Union Oil.	23⅜
Sinclair Oil Corp.	24½
Skelly Oil.	31½
S. O. Calif.	61¼
Standard Oil Co. of N. Y.	32⅞
Standard Oil of N. J.	65⅝
Superior Oil.	—
Texas com.	55⅝
Texas Pac Land.	14¾
Transcontinental Oil.	9¼
Union Oil Cal.	48½
Warner Quinlan.	20¼
DIVERSIONES	
Famous Paramow.	51
Fox Film.	22¾
Loew's Inc.	44½
Pathé Exchange.	5½
Warner Bros Pic.	41⅜
TIENDAS Y ALMACENES	
American Woolen.	8
Ass'd Dry Goods.	29
Montgomery Ward.	46½
Sears Roebuck.	86
Woolworth.	68½
SERVICIOS PUBLICOS	
American For Pow.	93¾
American Tel and Tel.	120⅞
Am. Water Works.	92½
American Gas Electric.	117⅜
Brook Man Tran.	65¼
Columbian Carbon.	176
Columbia Gas.	99⅝
De Forest Radio.	4⅛
Elec. Light Pow.	52¼
Elect. Bond Share.	84⅛
Electric Investors.	—
Ford Motor Ltd.	11⅝
Hazceltine.	—
Internt'l Tel T.	75
Interboro R. T.	23⅜
Marconi International.	—
Man El Supply.	26¾
National Power Light.	32½
North American.	95⅞
Pub Ser N. J.	85⅛
Standard Gas Elec.	115⅞
United Corporation.	32
Utilities Power and Light.	31¾
United Light.	30¾
MISCELANEA	
International Combustion.	7¼
Int. Harvester.	80¼
Johns Manville.	127½
Lambert.	99⅝
Radio.	43
Remington.	28
Columbia Graphopone.	30⅝
United Aircraft.	48⅜
Wscetern Union.	—
Westinghouse.	144⅝
Wright Aeronaut Corp.	—
Warren Bros.	128
AZUCAR Y FERROCARRILES CUBANOS	
American Beet Sugar.	7⅛
American Sugar Ref.	63½
Central Aguirrre Assctes.	26
Cuban Cane Sugar com.	—
Cuban Cane Sugar pfd.	—
Cuban American Sugar.	—
Cuba Company.	10
Gt. West Sug.	31½
Consolidated R. R. of Cuba.	51
Punta Alegre.	7
Puerto Rico Sugar.	26

Mercado de Algodón

Al cerrar ayer el mercado de New York se cotizaba el algodón como sigue:

Enero	16.88
Marzo	17.02
Mayo	17.25
Julio	17.43
Octubre	17.51
Diciembre	17.62

Clearing House

Las compensaciones de los Bancos asociados al Habana Clearing House durante el día de ayer ascendieron a $2.432.739.20.

VENDO

HAVANA ELECTRIC RY. Co.

OBLIGACIONES DEL 5½ POR CIENTO (DEBENTURES)

Rentan el 8¼ por ciento, los cupones vencen en Marzo-Septiembre 1o. y respecto a la garantía, están después de los Bonos y antes que las Acciones Preferidas, siendo redimibles al 103½.

Julio B. Forcade

Miembro de la Bolsa de la Habana. Oficinas: Edificio La Cubana 314. (Aguiar y Lamparilla)

Teléfono: A-4983

Compañía de Seguros

CUBA

La decana de las Compañías de Seguros de Accidentes del Trabajo establecidas en el país

Oficinas y Dispensario Médico

Obispo 75, edificio propio

Teléfonos: Centro Privado: M-6901 M-6902

APARTADO 2526 HABANA

COMPAGNIE GENERALE TRASATLANTIQUE

VAPORES CORREOS FRANCESES

Bajo Contrato Postal con el Gobierno Francés

TODOS LOS VAPORES DE ESTA COMPANIA ATRACAN A LOS MUELLES DE SAN FRANCISCO O MACHINA PARA EFECTUAR EL EMBARQUE Y DESEMBARQUE DE PASAJEROS, EQUIPAJES Y MERCANCIAS

PROXIMAS SALIDAS

Para VERACRUZ:

Vapor correo francés "CUBA", saldrá el 3 de Febrero.
" " " "MEXIQUE", saldrá el 5 de Marzo.
" " " "ESPAGNE", saldrá el 3 de Abril.
" " " "MEXIQUE", saldrá el 3 de Mayo.

Para CORUÑA, SANTANDER, PLYMOUTH y EL HAVRE.

Vapor correo francés "ESPAGNE" saldrá el 15 de Enero a las 12 del día. NOTA:—El equipaje de bodega y camarote se recibirá en el muelle de San Francisco o Machina (en donde estará atracado el vapor) solamente el día 14 de Enero de 8 a 10 de la mañana y de 1 a 4 de la tarde. El equipaje de mano y bultos pequeños los podrán llevar los señores pasajeros al momento del embarque el día 17 de Enero de 8 a 10 de la mañana.

Vapor correo francés "LA BOURDONNAIS" saldrá el 15 de Febrero.
" " " "MEXIQUE", saldrá el 18 de Marzo.

Para CORUÑA, GIJON, SANTANDER, PLYMOUTH y EL HAVRE.

Vapor correo francés "ESPAGNE", saldrá el 15 de Abril.
" " " "MEXIQUE", saldrá el 16 de Mayo.
" " " "ESPAGNE", saldrá el 15 de Junio.
" " " "MEXIQUE", saldrá el 9 de Julio.
" " " "ESPAGNE" saldrá el 8 de Agosto.

SESIONES DE CINEMATOGRAFO DIARIAS EN LOS VAPORES DE ESTA COMPAÑIA. SEGUN CONTRATO CON LA CASA PATHE.

IMPORTANTE

Buena comida a la española. — Camareros y cocineros españoles.

Línea de NEW YORK AL HAVRE, PLYMOUTH Y BURDEOS

En esta Agencia se expiden pasajes para esta línea por los lujosos y rápidos trasatlánticos franceses "ILE DE FRANCE", "PARIS", "FRANCE" "ROCHAMBEAU". "DE GRASSE", etc.

Para más informes dirigirse a:

ERNEST GAYE

O'Reilly, Núm. 9. Apartado 1090. HABANA. Teléfono: A-1476

EMPRESA NAVIERA DE CUBA S. A.

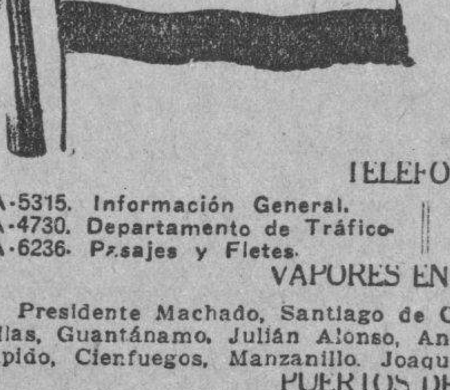

SAN PEDRO NUM. 6.—HABANA

APARTADO NUMERO 1641.

Dirección Telegráfica: EMPRENAVE.

Claves en uso: A. B. C. 4a. y 5a. Edición. Wester Unión Walkins and Apendix.

TELEFONOS:

A-5315. Información General. | A-3966. Almacén.
A-4730. Departamento de Tráfico. | M-3896. Primer Espigón de Paula.
A-6236. Pasajes y Fletes. | A-5634. Tercer Espigón de Paula.

VAPORES EN SERVICIO

Presidente Machado, Santiago de Cuba, Gibara, Habana, Baracoa, Las Villas, Guantánamo, Julián Alonso, Antolín del Collado, La Fe, Caibarién, Rápido, Cienfuegos, Manzanillo. Joaquín Godoy. Eusebio Coterillo.

PUERTOS DE ESCALA

COSTA NORTE

Caibarién, Nuevitas, Puerto Tarafa, Manatí (Victoria de las Tunas); Puerto Padre, Chaparra, (Holguín, Velasco y Bocas); Vita, Banes, Mayarí, Antilla, Preston, Sagua de Tánamo, (Cayo Mambí); Baracoa, Guantánamo y Santiago de Cuba.

COSTA SUR

Cienfuegos, Casilda, Tunas de Zaza, Santa Cruz del Sur, Manopla, Guayabal, Manzanillo, Campechuela, Media Luna, Niquero, Ensenada de Mora y Santiago de Cuba.

COSTA NORTE DE VUELTA ABAJO

Bahía Honda, Río Blanco, Berracos, Puerto Esperanza, Santa Lucía (Minas de Matahambre); Río del Medio, Arroyos de Mantua y La Fe.

PUERTO RICO

San Juan, Ponce, Mayagüez y Aguadilla.

REPUBLICA DOMINICANA

Santo Domingo, San Pedro de Macorís y Puerto Plata.

HAITI

Aux-Cayes y Port au Prince.

JAMAICA

Kingston.

M.E.C.D. 2016

Alquileres

Habana

BARATA SE ALQUILA COMODA CASA, Vives número 130, bajos, compuesta de sala, saleta, tres habitaciones, cocina y servicios sanitarios completos. Informes, teléfonos A-4358, M-6263.
05 2 enero 8

BARATA SE ALQUILA HERMOSA casa Suárez número 116, bajos, compuesta de sala, saleta, cuatro cuartos, cocina de gas, baño intercalado, baño de criados y servicios sanitarios completos. Informes, teléfonos A-4358, M-6263.
02 2 enero 8

AMARGURA 63. SE ALQUILAN los altos, cinco habitaciones, sala, baño y cocina. Informan en los bajos.
606 4 enero 9

ALQUILO ARBOL SECO 11 B, BAJOS, entre Estrella y Maloja, nueva construcción, sala, saleta, cuatro cuartos, cuarto baño, cocina, comedor fondo, patio, traspatio.
634 4 enero 7

ALQUILO CASA UNA PLANTA, MODERNA, Franco letra A, casi esquina Desagüe. Alquiler, 35 pesos. Sala, saleta, comedor, tres cuartos, baño, patios. Llaves, Desagüe 71, bodega. 641 4 enero 9

ALQUILO CASA, SAN MIGUEL 224 altos, esquina Marqués González, sala, 4 cuartos, recibidor, comedor cocina, baño moderno, doble servicio. La llave en la bodega. Informan, teléfono X-2267. Concha y Acierto. U-4336, Concordia 165 A.
15242 30 enero 7

EN JOVELLAR Y HOSPITAL

Edificio de cinco pisos, con elevador. Se alquilan casas acabadas de fabricar, con todo confort moderno. Pueden verse a otdas horas. Telf. U-7990. 412 3—10 En.

SE ALQUILA FIGURAS 20

Frente a Manrique, esta amplia casa propia para cualquier comercio o almacén. Informan Monte 5, café. Teléfono M-9525.
458 3—10 En

SE ALQUILAN LOS ALTOS DE NEPTUNO No. 40. La llave e informes en los bajos.
468 3—7 En

ALQUILASE POCITO

25 entre Marqués González y Oquendo. Sala, saleta corrida, tres cuartos, gran patio, baño moderno, llave, en la bodega, Marqués González. Telf. M-8840.
741 5 enero 8

SE ALQUILA EN LUGAREÑO NUM. 46, una cuadra de Carlos III, espléndida nave de 340 metros. Informes, teléfono U-5516, Román.
730 5 enero 8

SE ALQUILAN LOS ALTOS DE Cienfuegos 58. Casa muy fresca. Informan en los bajos. Y en el teléfono F-6150. Preguntar por Villarino. 718 5 enero 7

JOVELLAR 53, A UNA CUADRA S. Lázaro, se alquilan departamentos, baño intercalado, su cocina, todo moderno, a $22 y $25. M-5172.
667 5 Enero 8.

ALQUILO EN OMOA 35 UNA CUADRA de Monte casitas interiores modernas altas y bajas de sala, dos cuartos, baño con bañadera, cocina carbón. Informes Encargada. M-8008 A-9518. $20 y $21 con luz.
663 5 Enero 7.

ALQUILO CASA UNA PLANTA. Desagüe 65, entre Oquendo y Franco. Sala, comedor, dos cuartos, baño, cocina, patio. Alquiler, baratísimo. Llave, Desagüe 71, esquina Franco, bodega. 642 4 ene 9

ALQUILO MODERNAS CASAS EN Arbol Seco número 67, bajos y 71, altos, entre Santo Tomás y Benjumeda, compuestos de sala, saleta, recibidor, tres habitaciones, baño completo y cocina de gas, más informes a los teléfonos: U-1478 y U-5089.
594 4 enero 14

ALQUILO LOS COMODOS ALTOS de la azotea de la casa San Rafael esquina Gervasio (Edificio Recarey), tienen dos habitaciones. Sala y comedor. Informan, carnicería.
582 4 enero 7

SE ALQUILAN LOS ALTOS DE BENJUMEDA 9, esquina a Infanta, compuestos de sala; comedor; dos cuartos; tiene agua con motor; acabada de construir. Informan: Habana 126, Telf. M-4883, pregunten por Ramón López. La llave en la bodega. Precio: $34.00. 391 3—11 En.

SE ALQUILAN LOS ALTOS DE SAN Lázaro y Basarrate. Informan Obrapía 7, Teléfono M-2504. La llave en los bajos. 432T 3—18 En.

SAN LAZARO 98, ALTOS Y BAJOS independientes; sala; dos cuartos; cocina gas; servicios. Informes: M-2363, F-2124. Llave en los altos
14950T 28—7 En.

ALQUILO MODERNOS BAJOS, SAN Lázaro 218, sala, comedor, dos habitaciones, baño completo, cocina, cuarto criados. Informan, Carmen 8. Teléfono A-2066.
15346T 31 ene 10

ALQUILO MODERNOS ALTOS EN Alambique 27 cerca del tranvía; compuesto de sala; saleta; cuatro habitaciones; baño moderno y amplia cocina. Precio $40.00. Informes en Universidad núm. 15 Telf A 3061
14891 28—7 En.

LUCENA 21, alquilo espléndido piso alto, sala, recibidor, 4 habitaciones, comedor, baño moderno, cuarto y baño criados, cocina gas, patio. Ferretería Belascoaín 71. U-5215.
14937 28 ene 7

SAN NICOLAS 92, CASI ESQUINA A San Rafael. Se alquilan los modernos y bonitos altos: Sala, saleta, 4 cuartos, baño intercalado, comedor, pantry, cocina, habitación y servicios de criados. Informan en el F-1972. Verla de 9 a 11 y 1 a 5.
15333T 31 enero 7

BELASCOAIN 50, ALTOS; SE ALQUILAN, en lo mejor de esta calle, entre Zanja y San José, compuestos de sala, comedor, 6 habitaciones, baño, cocina y servicios de criados, precio bajo. Informan, ferretería Capitolio. Telf. U-5055.
15223T 30 enero 7

VILLEGAS 111, SE ALQUILA UN. espléndida casa con sala, saleta, tres habitaciones, baño intercalado, comedor, pantry, cocina de gas con calentador, cuarto para criados con sus servicios; todo a la moderna para más informes, en los bajos. Teléfono A-9745.
15217 30 ene 9

Suscríbase al 'Diario de la Marina'

Alquileres

Habana

SE ALQUILA LA CASA MANRIQUE 124, altos o bajos, reparadamente, es propia para academia, colegio o sociedad de recreo. La llave en la tintorería de enfrente. Informes: Manteca, Cuba 76 78. 791 6—16 En.

ALQUILO CASA CALLE DE HOSPITAL número 76, entre San José y Valle. Sala, comedor, tres habitaciones, patio, cocina y baño. Precio, 35 pesos. Informan, I-4433.
911 6 enero 12

EN $40.00 SE ALQUILAN LOS MODERNOS bajos de Benjumeda núm. 48 y 56, entre Marqués González y Oquendo, acabados de pintar, compuestos de sala; comedor; tres habitaciones; baño completo intercalado y calentador. Las llaves en la bodega de la esquina de Oquendo. Informes: Consulado 126, altos, Sr. Francisco Torres.
234 2—7 En.

EN $45, SE ALQUILAN LOS ALTOS de San José 218, entre Mazón y Basarrate, compuestos de sala, saleta, dos cuartos, baño completo, comedor al fondo y cocina. La llave en los bajos. Informes, F-4272.
296 2 enero 7

INDIO 14, CASI ESQUINA MONTE, se alquilan altos, derecha. Sala, saleta, cuatro habitaciones, baño intercalado, calentador, cocina gas ,comedor, cuarto servicios criados, $65. Dres. Mantecón y Riva. Aguiar 45. M-2603.
350 2 enero 7

SE ALQUILAN LOS BAJOS DE LA casa calle Teniente Rey núm. 84. Informes y la llave, en Teniente Rey 63, panadería Santa Teresa. Teléfono A-3512. 266T 2 enero 7

ALQUILO HERMOSA ACCESORIA E Factoría y Puerta Cerrada. Frent a la Terminal. Sala, cuarto, patio cocina, con luz, $18.
15181 30 enero

SE ALQUILA EL 2o. PISO DE LA casa Bernaza núm. 37-C, de recien te construcción, compuesta de sala, saleta, tres habitaciones, cuarto de criados, baño intercalado, cocina de gas y demás comodidades. Puede verse a todas horas. La llave en la Imprenta. Informan por Teléfono M-9093.
14755 27— Enero.

SAN IGNACIO 130, ENTRE MERCED y Jesús María, altos, alquilo casa moderna, cuatro cuartos, abundante agua, todas comodidades. Precio: $50. Informan: Telf. A-1051.
411 3—13 En.

SE ALQUILA LA CASA DE APODACA 54, cuatro cuartos, cerca de la Plaza de la Fraternidad. Sala comedor y patio. Informan en la bodega de la esquina.
182 2—7 En.

SE ALQUILAN, CON FIADOR, LOS modernos altos de Refugio número 15, entre Prado y Consulado. Cuatro cuartos; baño de primera; cocina; pantry y cuarto de criados con servicios en la azotea. Las llaves, en Consulado 55, al doblar. Teléfono: M-1648. 210 2—7 En.

SE ALQUILAN, CON FIADOR, LOS modernos bajos de Gervasio 8-G Tres cuartos; sala; comedor; cocina; pantry; baño de primera con agua fría y caliente; cuarto y servicios de criados. La llave en la bodega de enfrente. Informes: Consulado 55. Telf. M-1648.
211 2—7 En.

SE ALQUILA EN NEPTUNO 236 ALTOS, una casa con sala, saleta, tres habitaciones, baño intercalado, comedor y cuarto y servicio de criados, a veinte metros de todos los tranvías. Informan, A-1131.
C7002 1 enero 7

EN $30.00 SE ALQUILAN LAS COMODAS y ventiladas casas calle Agustín Alvarez núm. 13 y 21, entre Marqués González y Oquendo, a dos cuadras de Belascoaín y a una del Nuevo Frontón, acabadas de pintar, compuestas de sala; saleta corrida; tres habitaciones; patio y demás servicios. Vecindario de moralidad. Las llaves en el número 9. Para más informes, dirigirse a F. Torres, Consulado 126, altos.
233 2—7 En.

SE ALQUILAN LOS BAJOS DE LA casa Monte 14 propios para almacén. Informes Sr. García. Teléfonos I-4604 o A 3376
14382 24 7 Enero.

SE ALQUILAN los bajos de la casa calle Villegas 6?, entre Obrapía y Lamparilla. El piso bajo se compone de salón espacioso, propio para storage, taller de carpintería o almacén. Precio: $100.00 pesos mensuales.

PARA OFICINA: Precio reducido. se alquila en los altos de Empedrado 16 un departamento bien ventilado y con frente a la calle Cuba. Informan Bufete de Arellano. Centro Privado A-2118. E.1554 Indf. 1 Julio.

Vedado

LINEA 77 (ALTOS) ENTRE 2 Y 4: Portal; sala; recibidor; cuatro habitaciones; dos baños; corredor; pantry; cocina; dos cuartos criados y servicios; garage dos máquinas. Informan en la casa o M-3193.
239 2—9 En.

CALLE 10, 161, ALTOS Y BAJOS, ENTRE 17 y 19, Vedado. Sala; tres cuartos; comedor; cocina gas; baño intercalado; cuarto criados M-2863 F-2124. Llave: bodega 17.
14949T. 28—7 En

CASITAS MODERNAS: JARDIN, PORTAL; sala; dos cuartos; baño intercalado; patio. Vedado, 10 esquina 17 M-2863 F-2124. Llave: bodega, esquina 17. 15199 30—9 En

EN LO MEJOR DE 23, NUMERO 336, entre A y B, Vedado, se alquilan modernos bajos, en $125, con garage. Pueden verse todas horas. Informan, A-6202.
13 1 enero 10

ALQUILO MODERNOS ALTOS, 23 número 476, casi esquina a 12. Precio módico. Llave 474, bajos, informan, F-5469.
15349T 31 en 8

EDIFICIO TAVEL, 21 Y C

Se alquilan casas con sala, comedor cocina y baño con dos, tres y cuatro habitaciones; otra con sala, cuarto cocina y baño. F-6252 y U 1710.
6187C 22 ene 22

VEDADO

Se alquila la planta baja de la casa calle 20 número 19, entre 15 y 17, compuesta de jardín, portal, sala, cuatro cuartos, baño intercalado, comedor, pantry cocina y cuarto y servicio de criados. Precio 55 pesos mensuales Informan: Bufete de Arellano. Teléfono A-2118.
F-2969 Indf 5 Dic.

SE ALQUILA ELEGANTE Y MODERNO chalet, amueblado, propio para corta familia, en 14 núm. 194, entre 19 y 21, Vedado. Telf. F-2503.
548 4—8 En.

EN 23 ESQ. A 16, SE ALQUILA UN alto moderno, compuesto de sala; hall; tres habitaciones; gabinete; comedor al fondo; precioso baño intercalado y servicios de criados. Informan en la bodega.
379 3—11 En.

VEDADO: ALQUILO LA CASA CALLE 5a. núm. 99, entre 6 y 8: jardín; portal; sala; saleta; tres cuartos; cuarto y servicio de criado; baño completo patio y cocina. Informan: Telf. F- 1675. 515 4—12 En.

SE ALQUILAN

En la calle 16 número 182, entre 19 y 21, dos casas estilo Renacimiento Español, con todas las comodidades modernas, propias para personas de gusto. Informan en la misma. Teléfonos F-4817, F-1517. Véala que será atendido.
639 4 enero 7

VEDADO, EN LA CALLE 11 Nº 39, esquina a 10, se alquilan espléndidos altos, rebajados Informan al fondo. Tiene garage.
14452 25 E. 8.

Alquileres

Vedado

VEDADO. CALLE 15 NUM. 483, entre 26 y 28. Se alquila casita, sala, dos cuartos, comedor, cocina y cuarto de baño, con agua caliente. Precio, 20 pesos. Informan, Telf. F-1183.
15063 29 enero 8

CALLE 17 Y 20, ALQUILO CASA acabada de construir. Jardín, portal, sala, comedor, cuatro cuartos, baño intercalado, cocina, calentador gas, cuarto y servicio de criada. 50 pesos. Llave en la botica. Más informes, calle I y 9a., carnicería. F-1408.
756 5 enero 8

VEDADO. SE ALQUILA LA PLANTA baja de la casa calle A entre 27 y 29, número 264, cuatro cuartos, garage y demás comodidades. La llave en la bodega. F-1173.
652 4 enero 7

Almendares y Marianao

BUENAVISTA, SE ALQUILA EN LA calle 2, entre Sexta y Séptima Avenidas, 3 cuartos, sala, comedor baño y portal. La llave al lado. Informan F-5557.
14798 27—11 Enero.

SE ALQUILA EL CHALET QUINTA Avenida y calle 30, (tranvía), seis cuartos, cuatro baños de familia y todo el confort que pueda necesitar una familia acostumbrada al mo-

EN MARIANAO: ALQUILO CASA amueblada; tiene luz; agua; teléfono; cinco mil metros de terreno y arboleda. Informan: FO-9079.
443 3—11 En.

derno buen vivir. Llaves, Quinta Avenida y Calle 12, obra en construcción. Informes, Aguilera, Mercaderes 27, A-6174, U-4742.
618 4 enero 10

SE ALQUILA EN GENERAL LACRET núm. 6, casa nueva; jardín; portal; sala; dos cuartos; cocina; patio y servicios completos. Rebajada a 23 pesos. Allí informan.
560 4—10 En.

Cerro y Palatino

AMENIDAD ENTRE CRUZ DEL PADRE y Nueva, a una cuadra de Infanta, se alquilan casitas de sala y dos cuartos, servicio y patio, a $18. U-1710. U-1500. Tavel.
12631T 10 ene 10

CERRO: SE ALQUILAN CON FIADOR, dos casitas modernas en la calle Esperanza letra D. Y. E., entre San Quintín y San Gabriel: sala; cuarto; cocina; servicios sanitarios y patio. Precio: diez siete pesos. La llave en la bodega de San Gabriel y Esperanza. Informes: Consulado 55. Telf. M-1648.
215 2—8 En.

CERRO. SE ALQUILAN EN PRECIO sumamente barato, los altos de Infanta 26, esquina Santa Teresa, tienen dos habitaciones, sala, saleta y espléndida terraza. Informan, bodega.
581 4 enero 7

CERRO. ALQUILO COMODAS, MODERNAS y baratísimas casas en la calle Primelles 81 y 79, completamente independientes. Vista hace fe. Informes, bodega, Marcio esquina Velarde.
583 4 enero 10

CERRO. SE ALQUILAN, CON FIADOR, dos modernas casas en Salvador casi esquina Parque. Sala; tres cuartos; baño moderno; cocina; patio y portal a la calle. Llaves: Pasaje núm. 3. La encargada, entrada por Parque. Informes: Consulado 55. Telf. M-1648. 212 2—7 En.

CERRO: SE ALQUILAN, CON FIADOR, casitas modernas en el Pasaje de Salvador y Parque. Sala; cuarto; cocina; servicios sanitarios y luz. A 17 pesos. Llaves: Pasaje número 3, la encargada. Informes: Consulado 55, Telf. M-1648.
213 2—8 En.

CERRO: SE ALQUILA, CON FIADOR, la casa moderna: calle Parque letra G., entre Salvador y Esperanza, Cerro. Tres cuartos; sala; cocina; baño y patio. La llave: Pasaje núm. 3 de Salvador y Parque, la Encargada Informes: Consulado 55. Teléfono: M-1648. 214 2—8 En.

SE ALQUILAN CASITAS INDEPENDIENTES, con sala, cuarto, patio, cocina y servicios, a $13. Magnolia, pasaje Cogul, entre Buenos Aires y San Antonio. Informan al lado fábrica de confituras.
105 1 ene 9

CERRO, ALQUILO CASA NUEVA alta, en Ayesterán esquina a Lombillo. Tiene sala; recibidor; tres cuartos; comedor; baño intercalado; terraza y cocina con un balcón al fondo. Informan: Telf. I-7484.
15196 30—7 En.

Jesús del Monte y Víbora

ALQUILO LOS BAJOS DE GOSS Y Estrada Palma, con portal; sala; dos cuartos; baño intercalado completo y comedor al fondo. Precio: $28.00. Informan: Telf. M-1566.
40506 3—8 En.

LINDO CHALET, $50. cerquita colegios Estrella, Lourdes y Maristas. Jardín, portal, tres habitaciones, sala, comedor al fondo, lindo baño y patio. Libertad 55 entre San Antonio y Pasaje Enrique.
47 1 enero 9

SE ALQUILAN LOS ALTOS DE CONCEPCIÓN y 15, 3 cuartos, cocina y baño, buena azotea, fresca y saludable. Informan en la bodega. Precio $20. Teléfono X-2380.
C-7914 3-7 En

SE ALQUILA EN VIBORA PARK Paco y Tercera a una cuadra de la Calzada; casa nueva con portal, sala, saleta, tres habitaciones, baño completo; cocina comedor y patio, $30. Hay un garage con su habitación $15.00. Informan Muralla 91. Teléfono A 3500.
14385 24 7 Enero.

ALQUILO MODERNO CHALET DE esquina en Milagros y Avenida de Acosta; con portal, jardín sala, recibidor, cinco habitaciones, baño completo y buen garage con servicios para criados y habitación para chofer, con agua abundante. Informes en Universidad 15 Teléfono A-3061 14890 28—7 En.

VIBORA. SE ALQUILA LA PLANTA alta del chalet, San Mariano y Párraga. En la misma informan.
317 2 enero 8

SE ALQUILA LA CASA GERTRUDIS 8; cinco cuartos; sala; saleta; comedor; jardín y patio; doble servicio. Informes en la bodega.
183 2—7 En.

10 DE OCTUBRE 620, ANTIGUA residencia de Ramón Larrea, casa muy cómoda, con garage o sin, baños intercalados. Oficios 20.
537 4 enero 7

SE ALQUILA, CONCEPCION 168 ENTRE Octava y Novena. Portal, sala, saleta, dos cuartos, cuarto de baño, cocina, entrada independiente. Su dueño, Libertad 83, entre Sola y Goss. 701 5 enero 8

VIBORA: MILAGROS 60, CERCA DE dos líneas de tranvías, en $35.00 una casa con sala; comedor; tres cuartos; patio y portal. Informes F-5668. 840 6—21 En.

LOMA CHAPLE, VIBORA: MODERNA casa, esquina, garage dos máquinas; portal; sala; saleta; 3 cuartos; comedor; dos cuartos criados; solar al lado 400 varas $13.000. I-1812.
802 6—9 En.

ESTRADA PALMA Y CONCEJAL Veiga, accesoria con una hermosa habitación, cocina baño y servicios independientes patio y jardín luz y abundante agua. La llave en la bodega. Informes I 1377.
C.205 C. 27—11 Enero.

Alquileres

Jesús del Monte y Víbora

ALEJANDRO RAMIREZ 4: UNA CUADRA Calzada Jesús del Monte, alquilo casitas modernas independientes, desde $20 mensuales; la más chica tiene sala; comedor; dos cuartos; servicios; cocina. Informa: el Encargado, en la misma.
436 3—18 En.

SE ALQUILAN CASITAS EN LA CALLE Concejal Veiga entre Estrad Palma y Libertad, con sala, saleta dos cuartos, cocina, cuartos de baño con aparatos sanitarios. Se dan baratas. Informan en la misma. e encargado.
15216 30 ene 9

SE ALQUILAN DOS CASITAS EN Municipio y Ensenada, Jesús del Monte, con sala, comedor, dos cuartos. Informan, La Vuelta Abajo. Monte 161. Telf. A-1952.
15261 30 enero 7

Lawton-Batista

LAWTON, ALQUILO EN $18, CASITA moderna, (no es pasaje). Media cuadra del carro. Calle 12, entre Concepción y Dolores, letra E.
517 4 enero 8

SE ALQUILA EN $40.00 LA CASA acabada de reconstruir, en Santa Catalina 55, Reparto Lawton, a tres cuadras de la Calzada; compuesta de sala; comedor; cuatro cuartos grandes; baño completo; calentador y patio. La llave al lado. Informan: Banco de Préstamos, O-Reilly 44. Telf. M-1090. 841 6—12 En.

Santos Suárez

SE ALQUILA EN SAN BERNARDINO casi esquina San Indalecio, unos altos acabados de construir, compuestos de terraza, sala, comedor, 4 cuartos, baño, cocina y servicios de criados. Informan, I-1576.
319 2 enero 7

SAN BERNARDO NUMERO 24, ESQUINA a Serrano a dos cuadras del tranvía; se alquilan casitas con luz, cocina, servicio sanitario; todo moderno a $16 y $18. M-5172.
665 5 Enero 8.

FLORES Y SAN BERNARDINO: ALQUILO amplios y modernos Departamentos interiores, desde $4.00 mensuales, con dos meses en fondo. Informa: la Encargada en la misma.
434 3—18 En.

SE ALQUILAN CASITAS INDEPENDIENTES, con dos departamentos, patio y cocina, a $14 y $18. Buenos Aires y Paz. Santos Suárez. Informan en la misma, letra K, o teléfono A-6366.
602T 4 enero 11

Luyanó

LAS MEJORES Y MAS MODERNAS CASAS DE LA HABANA A 15 MINUTOS DEL PARQUE CENTRAL A $15

Se alquilan con dos cuartos, baño, cocina, patio. Otra con sala, tres cuartos, baño intercalado, etc., a $30. Calle de Justicia esquina a Arango, a una cuadra de los tranvías de la Calzada de Concha. Llaves, bodega esquina.
365 2—9 En.

SE ALQUILA FRESCA CASA ALTOS, Pedro Pernas número 13, a media cuadra de la Calzada de Concha, con sala, saleta, tres habitaciones, comedor al fondo, baño, cocina, etc. Alquiler, $30. La llave en los bajos. Informes, A-4358 y M-6263.
03 2 enero 8

ALQUILO CASA MODERNA EN REMEDIOS 77, al costado del Sanatorio "Hijas de Galicia", a media cuadra de la calzada de Luyanó; con portal; sala; recibidor; cuatro habitaciones; baño completo; cocina de gas y comedor al fondo, con cuarto y servicio para criado. Informes: en Universidad núm. 15 Tel. A-3061
14889 28—7 En.

Locales y naves

SE ALQUILA LA ESQUINA DE ESPADA y Jesús Peregrino, propia para puesto de frutas o barbería o zapatería. Alquiler módico, núm. 25.
553 4—7 En.

SE ALQUILA NAVE PROPIA PARA almacén o industria, en Carvajal 9, a una y media cuadra de la Calzada del Cerro. Informan, Norabuena y Stuart. Telf. A-6366.
601T 4 enero 11

M. GOMEZ 328, UN BUEN LOCAL para establecimiento y familia, muy barato. Llave e informes, M. Gómez 407.
536 4 enero 7

ALQUILO NAVE MODERNA, DESAGÜE 77, casi esquina Franco. Capacidad, 556 metros, cielos rasos, azotea. Alquiler de situación. La llave, Desagüe 71, esquina Franco, bodega. 640 4 ene 9

SE ALQUILA UNA GRAN NAVE en Damas 11. La llave en el 9. Informan, Huerta y Cía. Reina 6, A-4880.
603-608 4 ene 19

SAN RAFAEL 167, ALQUILO BAJOS para almacén u otros negocios, 9x34. Altos para familia, sala; saleta; comedor corrido; cuatro cuartos; servicio completo intercalado; cuarto servicio criados. Dueño: M-2505.
444 3—8 En.

VIBORA 650, POR JOSEFINA: BUEN local para barbería y vivienda, al lado de un café. Informan en el mismo. M-9305. 530 4—10 En.

ALQUILO LOCAL PARA ESTABLECIMIENTO. Belascoaín 613C, bajos. Salón corrido. También se arregla para vivienda, para las dos cosas. $45. Llaves, bodega. Mercaderes 27. A-6524, U-4742.
617 4 enero 10

ALQUILO LOCAL PARA ESTABLECIMIENTO o depósito, muy barato. Villegas 60, bajos. Se arregla a voluntad del inquilino. Llaves, bodega, Mercaderes 27, A-6524, U-4742.
616 4 enero 8

SE ALQUILA UNA NAVE DE 1.000 mts., en la Calzada de Concha, entre Pedro Pernas y Luyanó, Concha 127. 384 3—7 En.

SAN JOSE 95, ESQUINA LUCENA amplio local propio para almacén industria; tiene espaciosos entresuelos, los propios para oficina. Informes en el mismo. 15184 30—9 En

SE ALQUILA ESQUINA PARA BODEGA con armatostes. Avenida de Columbia y Martínez, Marianao. Teléfono A 4997.
14906 28—12 En.

BARATO. SE ALQUILA HERMOSO local, Cuba 70, casi esquina a Obispo, propio para fonda, café, oficina, etc. Informes, Telfs. A-4358, M-6263.
04 2 enero 8

SE ALQUILA LA HERMOSA NAVE calle Estrella número 164, entre Marqués González y Oquendo, acabada de reconstruir, propia para depósito, almacén o garage, con tanque subterráneo para gasolina. Se da contrato y módico alquiler. Informan, doctores Mantecón y Riva, Aguiar 45, bajos. Teléfono M-2603
349 2 enero 7

ALQUILO LUZ Y HABANA, BONITO salón, propio para cualquier negocio, en 20 pesos, buen punto. Informes, bodega, Telf. M-4389.
272 2 enero 12

LOCAL CON MUCHO FRENTE, CUATRO puertas a la calle, todos los tranvías por el frente. Muy barato: Contrato. Cuba 87.
13943 19 dic 18 ene

Alquileres

Locales y naves

SE ALQUILA AMPLIA NAVE, PROPIA para almacén, depósito, etc., en Compostela 138. Informan Egido 87. Telf. M-4587.
15339T 31 ene 10

A PRECIOS DE SITUACION SE ALQUILAN dos espaciosas naves, propias para industrias, establecimientos o depósitos, en Bernaza 18, entre Obrapía y Lamparilla. Llaves e informes: en Zulueta 36-G. Telf. A-9266. 15333 31—10 En.

PARA INDUSTRIA O ALMACEN SE alquila una hermosa nave de 500 metros, muy clara y fresca, en Subirana 73 entre Desagüe y Peñalver. Informan: Desagüe 72, altos.
15331 31—8 En.

BODEGUEROS, ALQUILO BUENA esquina de fabricación moderna, con todos sus enseres de lo mejor, sin exponer dinero, puede hacer buen negocio. A y 10. Reparto La Sierra.
14057 20 dic 19 ene

Apartamentos y departamentos

M. GOMEZ 407, EDIFICIO LARREA, preciosos apartamentos; sala, cuartos grandes; baño completo; lo más moderno de la Habana. El Encargado. 532 4—7 En.

SE ALQUILA EN 20 PESOS

Un departamento con todas las comodidades modernas, en la calle 23 número 500, esquina a 18. Informan en la letra A. Telfs. F-1517, 4376.
638 4 enero 7

$28 $36 APARTAMENTOS MODERNOS: sala; cuarto; comedor; baño intercalado; calentador; cocina gas. Edificio Estilo Español, San Lázaro y Hospital. En la botica informan.
529 4—7 En.

SE ALQUILA UN DEPARTAMENTO con vista a la calle e independiente, amplio y fresco, y tiene baño intercalado y hay teléfono M-8092. Suárez número 49, segundo piso.
615 4 enero 7

SE ALQUILA EN O'REILLY 5 ENTRE San Ignacio y Cuba, buen departamento apropiado para matrimonios o familia, dos aposentos frescos y mucha luz, agua corriente y caliente para el baño, teléfono y orden y demás servicios, si lo desean, barato. 621 4 ene 9

SAN LAZARO 200 Y MALECON 62. Se alquilan apartamentos y habitaciones con luz y agua corriente. Precio situación. Informa, encargado. Teléfono A-6189 y M-2863.
588 4 enero 14

SE ALQUILAN DOS DEPARTAMENTOS de tres habitaciones comedor, hall, baño completo y cocina de gas uno interior y otro con frente a la calle, muy frescos y ventilados, en el segundo piso de la casa Monte 74, entre Indio y San Nicolás. Informes: Sr. García. Teléfono I 4601 o A-3376
14383 24—8 Enero.

BERNAZA 65, SE ALQUILAN VARIOS departamentos de distintas comodidades, a los precios de $10, $14 y $25. En la misma informa la encargada. 302 enero 8

PALACIO LA AURORA

Se alquilan departamentos, sala, cuarto, cocina, servicios independientes, luz toda la noche. Precio rebajado. Teléfono U-6908.
13796T 18 ene 18

DEPARTAMENTOS ALTOS Y BAJOS calle 17 núm. 536, dos cuartos, sala, comedor, baño, portal. La llave bajos de la esquina. Informan Teléfono 5557.
14797 27—11 Enero.

MUNICIPIO Y ROSA ENRIQUE. preciosos apartamentos modernos. Sala, cuarto grande, baño completo, alumbrado, lavadero, agua abundante. El encargado.
534 4 enero 7

EMPEDRADO Y AGUIAR. APARTAMENTOS para oficinas, con todo servicio, muy baratos. El encargado.
535 4 enero 7

$40 PLAZA DEL MAINE $44

Por tranvía Línea y M Pisitos independientes, sala a la calle, tres habitaciones, baño intercalado, cuarto y baño criada, cocina gas y comedor al fondo, ambos salida independiente Gran edificio Maine Apartaments; elegancia ventilación orden. Familias escogidas exclusivamente, M y 13 entre Calzada, Línea y Malecón. Frente al parque más suntuoso de América. Esquina $50 y $55. Hay amueblados y garages y farmacia
A 2 S.5710 7 mzo

10 DE OCTUBRE 291, CASA ESQUINA Toyo. Un precioso apartamento. Sala, cuarto grande, baño completo. Alumbrado, agua abundante. Barato. El encargado.
533 4 enero 7

ROMAY 44

SE alquila Departamentos de sala, dormitorio, cocina, patio y luz de 14 a 18 pesos, y casa de 23 a 25
UH-232—2 Ener. 8.

MATRIMONIO SOLO CEDE UN DEPARTAMENTO vista a la calle. $20, a señoras solas; único inquilino. Telf. U-3909. 423 3—8 En

Habitaciones

ALQUILO A CINCO PESOS

Con luz, habitaciones frescas. Calle 5 número 66, entre 16 y 18. Reparto Almendares. 402 3—13 En.

CRUZ DEL PADRE 6, UNA CUADRA de Infanta, alquilo hermosas y amplias habitaciones con luz, a $9.00 mensuales. Informa: el Encargado, en la misma. 435 3—18 En.

SE ALQUILAN DOS AMPLIAS HABITACIONES con frente a la calle, en Habana 51, altos, con agua y luz, propias para oficina. Informan: en los bajos. 431 3—9 En.

SE ALQUILAN HABITACIONES

Con lavabo de agua corriente en las mismas, modernas, Campanario 229, a una cuadra de Belascoaín, sin niños y con referencias.
760 5 ene 10

SE ALQUILA HABITACION VENTILADA con su ventana, hombres solos o matrimonios; precio, $10. Casa decente. Inmejorable punto. San Rafael 102, altos, entre Escobar y Gervasio. 768 5 enero 7

EN CASA PARTICULAR SE ALQUILA una habitación con balcón a la calle, hombres solos o señoras, con muebles o sin ellos. Precio de situación, en Conde 2, altos, entre Compostela y Bayona.
739 5 Enero 8.

LAMPARILLA 72, SE ALQUILAN habitaciones; hombres solos o matrimonios sin niños. Balcón a la calle.
666 5 Enero 8.

HABITACIONES BARATAS, ALQUILO: Belascoaín 41 1|2 al lado de Neptuno, Con teléfono; luz toda la noche; lavabos agua corriente. Casa de moralidad. Limpieza y orden Informes a todas horas: señora Dora.
14303 28—7 En.

GALIANO 109, ALTOS DEL CITY Bank, la mejor casa de la Habana, por su seriedad, limpieza y buena comida, habitaciones con baño privado 269T 2 ene 12

Alquileres

Habitaciones

GENERAL LEE No. 3, MARIANAO, (Quemados). Se alquilan accesorias y habitaciones con luz eléctrica. Precios de situación. Informa, la encargada. Telfs. M-2863, F-2124.
589 4 enero 14

ALQUILO HABITACIONES COMODAS y baratas, en Oquendo número 91, entre Desagüe y Peñalver. Informes al teléfono U-3024.
595 4 enero 9

SE ALQUILAN HABITACIONES A $10.00 con luz; entrada independiente; a dos cuadras del Paradero del Príncipe; Bruzón 23, interior. entre Montoro y Pozos Dulces.
558 4—7 En.

SE ALQUILA UNA HABITACION con o sin comida; a señora o señorita, en casa de matrimonio solo. Referencias mutuas. Avenida 6 entre calles 10 y 11, Ampliación Almendares. 549 4—7 En.

ALQUILO AMPLIAS HABITACIONES altas, con muebles a la moderna; baño y servicios propio, a 15; 20; 25 y 30 pesos, en Prado 97, frente al Capitolio. Informan en la misma.
188 2—7 En

SAN IGNACIO 48, SE ALQUILAN habitaciones altas; modernas; con abundancia de agua y luz eléctrica; balcón a la calle. Informa: la encargada Telf M-2863, F-2124
14948T 28—7 En.

EN EL VEDADO, CALLE A, NUMERO 8, teléfono F-5179, se alquilan dos habitaciones. Doce pesos cada una. Se puede guardar una máquina.
633 4 enero 7

SANTOVENIA 3, DESDE 7 PESOS, se alquilan grandes cuartos, altos y bajos, a una cuadra de la Calzada del Cerro. 519 4 enero 7

A MATRIMONIOS SIN NIÑOS O A hombres solos se alquilan habitaciones amplias y frescas a módicos precios, en la casa de 27 núm. 5, entre O y N, Vedado, a media cuadra de los carros de Avenida de Menocal. 844 6—21 En.

REINA No. 2, PRIMER PISO, FRENTE a Precios Fijos, se alquila espléndida habitación propia para hombres solos o matrimonio sin niños. Espléndido baño y todo servicio casa particular. 4 enero 10

FRENTE AL MAR SE ALQUILA UNA sala y un recibidor, propio para despacho. Cuba 16, bajos.
654 4 enero 7

EN CASA PARTICULAR SE ALQUILA una espléndida y fresca habitación, completamente independiente, a hombres solos. Zanja 67, letra H, altos, entre Gervasio y Cerrada del Paseo. 528 4—8 En.

HABITACIONES COMODAS, COMIDA espléndida ambiente progresista precio módico; en hogar decente bien situado; divinas para señoritas estudiantes u oficinistas. Manrique 129, altos. Teléfono M-2855
14562 26—10 Enero.

NEPTUNO 189, ENTRE GERVASIO y Belascoaín. Se alquilan hermosas habitaciones con servicio. Teléfono U-6940.
14557 26—26 Enero.

VIRTUDES 28, ENTRE AGUILA Y Amistad, edificio moderno, fresco, tranquilo, se alquilan habitaciones con muebles, luz, baño, lavabo y ropa, desde $20 mensuales. Telf. M-9392.
180 2—12 En.

ALQUILO UNA HABITACION EN Maloja 68, a dos cuadras de Monte y dos de Reina, fresca, con balcón y teléfono. 227 2—8 En.

HABANA 109, PRIMER PISO: SE ALQUILA una hermosísima habitación con o sin muebles: casa particular; lujoso baño, pegado a la habitación. Pueden comer. Tellf. M-2056.
192 2—12 En.

GALIANO 93, ALTOS, ALQUILAMOS regias habitaciones con comida, desde $30 mensuales individual. También departamento al frente para tres o cuatro personas. Abundante agua caliente. Visítenos. Será complacido. Venga en seguida.
11991 5 enero 20

CASA NIAGAR

Cuartos con baño y sin baño y con comida. Precios económicos. Informa, Tomás Carballos. Prado 47.
13028 13 enero 13

HABITACIONES BARATAS. 6 8. 10 15 pesos. Departamentos: 12, 15, 20 25 pesos Sol 79. Monte 397. Industria 115 Cuba 46. San Isidro 63. Luz toda la noche agua abundante.
14634 26—10 Enero.

Hoteles y casas de huéspedes

GRAN HOTEL COLON, VILLEGAS 110; cinco pisos, elevador a todas horas, ventilado y cómodo como ninguno. Habitaciones con servicio privado, de $20.00 a $40.00 mensuales. Diario, de $1.00 a $2.00. Almuerzo, 50; comida, 50. Teléfono M-5037.
15230T 30 enero 30

GALIANO 68, ENTRE NEPTUNO Y San Miguel, estando al terminar de pintarse esta gran casa de huéspedes. Se alquilan habitaciones y departamentos todos con lavabos y agua, con muebles y sin ellos. También se alquila un buen local para dentista, médico o fotografía, en la misma se alquila una buena cocina con su buen comedor.
752 5 enero 10

THE SAVOY

NO HAY COMO LA HABANA

Para pasar un verano agradable. Numerosas familias de provincias nos visitan durante los meses de calor, pues aquí en el Vedado hallan el clima agradable, comodidad y distracción. THE SAVOY es un verdadero hogar, tranquilo y delicioso, rodeado de jardines que proporciona las ventajas del hotel sin las molestias ni cuidados de la casa. Cien metros de portales, siempre frescos y con sombra, donde las señoras se sientan a leer, coser y pasar el rato. Comunicación fácil con toda la ciudad y Playa de Marianao, por los tranvías y ómnibus de las calles 17 y 9. Adoce minutos del Parque Central, de las tiendas de moda, teatros, cines y bancos. Precios módicos incluyendo tres excelentes comidas diarias, en mesas separadas para cada familia. Cuartos con baño particular y closet. Reserven habitación por escrito.
VEDADO, F ESQUINA A 15.
TELEFONO F-5270.
LA CASA DE LAS ESTATUAS
H 1 E-305 Indf. 13 Feb

HOTEL LINDBERGH

Animas 58, frescas, ventiladas habitaciones, agua fría, caliente; servicio privado; higiene; moralidad. Por días desde un peso en adelante. Se admiten abonados al comedor. English Spoken.
162 2—2 Feb.

INMEJORABLE

Por su situación, en pleno Prado, por sus comodidades, y por sus precios económicos el

HOTEL REGIS

resulta una residencia ideal para familias. Todas sus habitaciones y departamentos, perfectamente amueblados, poseen baño independiente con agua fría y caliente.

Elevador a todas horas.

HOTEL REGIS

Prado y Colón. Telf. M-4165.

Alquileres

Hoteles y Casas de Huéspedes

CASA PARA FAMILIAS ESTABLES, Obrapía 99. Hermosas habitaciones, baños calientes a todas horas. Precios bajos, Industria 115, habitaciones balcón $16, 12, 8. Cuba 46. Departamentos $10 y $2.
14635 26 E. 10.

LA SEVILLANA

Casa de Huéspedes. Se ofrecen departamentos y habitaciones con toda asistencia o sin ella. Todas con baño privado, San Rafael 37, Teléfono A-6008, 262 2 en 17

HOTEL LOUVRE

Prado 117, frente al Capitollio, hoy Prado 117, frente al Capitolio, hoy lo mejor de la Habana, se ofrecen departamentos y habitaciones con toda asistencia, contamos con un excelente cocinero para todos los gustos. También se admiten abonados a precios convencionales. Teléfono M-4279. 263 2 enero 17

EDIFICIO CATEDRAL. CASA PARA familias honorables. Hay ascensor, abundante agua. Habitaciones y departamentos muy frescos. Visitando este edificio ninguno otro le gustará después. Empedrado número 4.
7015-C 3—3 Feb

Arrendamientos

REPARTO ROSALIA, CEDO CONTRATA de solar, 10-29, buen negocio. Informes, Suárez y Alcantarilla. Teléfono M-4683.
586 4 enero 12

ARRIENDO FINCA EN LA CARRETERA San Antonio, una, dos caballerías; otra, seis caballerías, buena casa y frutales, con aguada y regadío. Informan de 12 a 3. Carmen 38, bajos. 579 4 ene 7

Alquileres

Solicitud de alquileres

SE NECESITA EN LA HABANA UN apartamento por tres meses, que tenga tres habitaciones, cocina, comedor, sala y dos baños o uno intercalado. Informes: A-3762.
545 4—7 En.

Se Solicitan

Socios

NECESITO UN SOCIO CON $500, PARA una bodega sola en esquina, buen contrato y poc alquiler. Por no poder atenderla su dueño. Informan, Monte y Cárdenas, café, Santiago.
727 5 enero 9

SE SOLICITA UN SOCIO CON $5,000 para giro restaurant, barra, café y lunch. Se garantiza sacarlo en dos meses. Informes, señor J. C. Lillo. M-5551.
077 1 enero 11

UN ANTIGUO LICORISTA INVENTOR del Flor de España, desearía encontrar socio con algún capital para explotar esta industria que es de mucho rendimiento. Dirigirse a Pablo Vidal, calle Manila 22 letra J, Paradero del Cerro, de 9 a 12 a.m. A. M.
14734 27—7 En.

ADMITO SOCIO PARA BODEGA, SOLA en esquina, con $600, alquiler, $25. Contrato, 8 años, muy surtida. Monte y Cárdenas, café. Cuenya.
275 2 enero 8

Agentes

SE SOLICITAN CUATRO VENDEDORES para un artículo nuevo y de mucha necesidad. Buena comisión si sabe trabajarlo. De 2 a 4 p. m. O'Reilly 30-A. Dep. 408. Tel. A-2757.
679 5 Enero 7.

Personas de Buena Presencia

deseosas de obtener un trabajo bien recompensado, de acuerdo con sus propios esfuerzos, y que por su carácter educativo reune condiciones excepcionales para personas serias y formales, se solicitan. Preséntese con sus referencias a W. M. Jackson Inc. en Neptuno 101 y medio, Habana, y se le darán detalles.

Vendedores

SE SOLICITAN VENDEDORES COBRADORES, para una casa de comercio de reconocida fama mundial. Dirigirse por escrito a M. Espinosa, Apartado 805. Habana.
539 4—10 En.

Operarios y Aprendices

PARA UNO DE LOS GARAGES MAS importantes de España, se necesitan electricista completo en ramo automóviles y varios operarios de primera que sepan ajustar, montar y poner a punto coches americanos; conociendo perfectamente y al detalle trabajo perfecto para taller gran movimiento. Dirigirse a Garage Neira, Apartado 69, Vigo (España), indicando sitio donde trabaja o trabajó. 447 3—8 En.

Cocineras

SE NECESITA PARA MATRIMONIO americano, una cocinera, gana $30, y una criada de mano, gana 30 pesos. Informan, Aguacate 24, bajos. No moleste en los altos.
697 5 enero 7

SE SOLICITA UNA COCINERA QUE duerma en la colocación y tenga referencias. Sueldo, $20. Estrampes entre Milagros y Santa Catalina.
15222T 20 ene

SE SOLICITA COCINERA ESPAÑOLA, que sepa cocinar bien, y que tenga referencias y también joven española para criada de mano, formal y trabajadora. Aguila 97, altos, segundo piso.
587 4 enero 7

Manejadoras

SE SOLICITA UNA MANEJADORA, blanca, de mediana edad y con referencias. No vengan hasta las 9 de la mañana. Calle 19 número 20 entre K y L, Vedado. Sueldo, $25.
775 5 enero 8

Criadas

SE SOLICITA UNA CRIADA QUE sepa cocinar, con referencias, para servir y cocinar para una señora sola. Informan, Animas 182, altos, casi esquina a Belascoaín.
703 5 enero 7

SAN NICOLAS NUMERO 179, BAJOS. Se solicita criada española que esté práctica.
742 5 Enero 7.

SE SOLICITA UNA CRIADA DE MANOS que tenga referencias. Informan Malecón núm. 338, bajos, izquierda.
5208 30—14 En.

SE SOLICITA UNA MUCHACHA PARA ayudar a los quehaceres de casa Industria 72-A, esquina a Bernal Telf. A-4526. 512 4—8 En.

SE SOLICITA CRIADA BLANCA que sepa hacer de todo. Calle 11, número 328, bajos, entre A y B, Vedado. 767 5 ene 7

SE SOLICITA UNA MUCHACHA para ayudar a una señora a los quehaceres de la casa. Prado 107. Fotografía.
678 5 Enero 8.

Criados

NECESITO CRIADO DE MANO, CON recomendación. Sueldo, $40; una criada para cuartos, $30; y un muchacho español, $17. Compostela 58, bajos.
687 5 ene 7

Se Solicitan

Varios

SE SOLICITA UNO O DOS HOMBRES bien entendidos en huertas para una finca en Hoyo Colorado. Para informes, de ocho a nueve de la noche. Telf. FO-2356. Se exigen referencias de colocaciones anteriores.
426 3—10 En.

SE SOLICITA UN ARRENDATARIO para una casa de vecindad situada en O-Reilly 30, con 35 habitaciones y dos establecimientos. Buena garantía. Telf. F-4822, de 1 a 4.
178 2—7 En.

Se Ofrecen

TRADUCTORES

TRADUCCIONES INGLES-ESPAÑOL Español-inglés. Especialidad en documentos legales, catálogos, anuncios, etcétera. Me hago cargo del pago de los derechos de herencia en los Estados Unidos sobre acciones de la Cuban Telephone, International Havana Electric, etc., registradas a nombre de personas fallecidas. Rapidez en su tramitación. Suárez. Neptuno 243-A. Teléfono U-3461.
9724 21 dic 21

Tenedor de libros

CONTABILIDAD, CORRESPONDENCIA

Experto tenedor de libros, libre todas las tardes, se hace cargo de contabilidades. También de correspondencia en inglés, francés, alemán. Precios módicos. Por horas. Teléfono A-7785. De 8-11 a. m.
627 4 enero 11

Oficinistas

DESEA COLOCARSE UN MECANOGRAFO al tacto, en cualquier oficina, sin pretensiones. Informan: Compañía El Iris, Dr. Villavicencio.
401 3—11 En.

TRADUCTOR DE INGLES Y FRANCES, muy competente, se ofrece para trabajar durante las mañanas. Llame al Telf. X-2330.
403 3—8 En.

Modistas

MODISTA, DESEA COLOCARSE EN casa de moralidad, no tiene inconveniente en ayudar limpieza. Tiene buenas referencias. Informan, M-5895.
750 5 enero 7

Costureras

UNA JOVEN ESPAÑOLA DESEA COLOCARSE para coser; no le importa hacer alguna limpieza; corta por figurín, y tiene buenas referencias. Informan: Telf. A-3000.
552 4—7 En.

Chauffeurs

CHAUFFEUR MECANICO EXPERTO, con referencias, desea colocarse en casa particular o de comercio. Tiene experiencia en camiones de reparto. Informan, señor Rodríguez, Teléfono F-3629.
AHM 14753 27 E 15

CHAUFEUR ESPAÑOL DESEA COLOCARSE; experto en toda clase de máquinas; sin pretensiones; tengo referencias de buenas casas. Telf. A-4792. 831 6—8 En.

CHOFER DE COLOR, CON EXCELENTES referencias, desea colocarse. Es soltero y no tiene pretensiones. Llamen al teléfono I-7368.
710 5 enero 7

CHOFER ESPAÑOL DESEA COLOCARSE en casa particular, tiene buenas referencias de las casas que trabajó. Telf. U-5974.
758 5 enero 8

SE DESEA COLOCAR UN MATRIMONIO español, él para chofer, ella para manejadora o lo que se presente; lo mismo se colocan juntos o separados. Tienen referencias. Teléfono F-1764.
746 5 enero 7

SE OFRECE UN CHOFER PARA CASA particular, tiene buenas referencias, entiende toda clase de máquina y mecánica. Informan, teléfono M-9161. 647 4 enero 7

Lavanderas

UNA SEÑORA DESEA ENCONTRAR ropa de casa particular, para lavar en su domicilio. Pueden llamar al teléfono FO-2644. Preguntar por Laureana.
584 4 enero 7

Crianderas

CRIANDERA ESPAÑOLA CON BUENA y abundante leche, desea colocarse. Tiene buen certificado Sanidad. Telf. A-1001.
614 4 enero 8

Manejadoras

SE COLOCA UNA MUCHACHITA DE 15 años para manejadora o ayudar con niños. Calle 17 414 y 416 entre 4 y 6, Vedado. 433 3—7 En.

MANEJADORA ESPAÑOLA, CON BUENAS referencias, cariñosa con los niños, desea colocarse. Es formal y práctica. Informan, U-7574.
713 5 ene 7

Jardineros

SE OFRECE UN JOVEN ESPAÑOL buen jardinero; puede hacer otros trabajos, como fregar máquinas, limpieza, etcétera. Va a cualquier punto. Tiene buenas referencias. Teléfono A-4792.
674 5 Enero 7.

DESEA COLOCARSE ESPAÑOL PARA jardinero, entiende de cuidar animales, sabe fregar máquinas, es formal y no le importa salir al campo. Informan, F-5152.
723 5 enero 8

Criadas

SE DESEA COLOCAR UNA JOVEN española, de criada de mano o de cuartos, no le importa ayudar a la cocina, tiene referencias. Teléfono F-5291.
15156-57 30 ene

SE DESEA COLOCAR JOVEN ESPAÑOLA, para criada o para todos los quehaceres si es corta familia. Tiene referencias. Telf. M-7157.
649 4 enero 7

SE DESEA COLOCAR UNA JOVEN española, para comedor o cuartos, lleva seis años en el país, tiene buenas referencias de las casas que ha servido, desea casa de moralidad. Para informes, en Mercaderes número 5, altos. Telf. M-7433. Habana. 612 4 ene 7

SE DESEA COLOCAR UNA JOVEN peninsular, recién llegada, para limpieza. Telf. FO-2173.
542 4—7 En.

SE DESEA COLOCAR UNA SEÑORA peninsular, para criada de mano para cocinar y limpiar a un matrimonio solo, tiene buenas referencias Informan en el teléfono F-1078.
15052 29 ene

DESEA COLOCARSE JOVEN ESPAÑOLA, para habitaciones y coser; también para criada de mano, tiene buenas referencias. Informan, teléfono F-6054. Calle M y 13.
593 4 enero 7

SE OFRECE CRIADO DE MANO, peninsular, habituado a todo servicio fino, sin pretensiones; tiene referencias de buenas casas. En la misma una buena criada. Telf. A-4792. Tintorería.
688 5 enero 7

M.E.C.D. 2016

Se Ofrecen

Criadas

SE DESEA COLOCAR UNA JOVEN peninsular; sea de criada de mano o de manejadora. Informes: en Real 103. Telf. FO-2623, bodega. 550 4—7 En.

SE DESEA COLOCAR UNA MUCHACHA española, de criada de mano, joven. Informan: Reforma No. 3, Luyanó. 562 4—7 En.

SE DESEA COLOCAR UNA MUCHACHA de color, para criada de cuartos. Telf. FO-2769. 605 4 enero 7

SE DESEA COLOCAR UNA JOVEN recién llegada, para cuartos y coser. Sabe algo de cocina. Teléfono M-2312. 578 4 ene 7

SE OFRECE MUCHACHA ESPAÑOLA para limpiar por horas, en Vedado solamente. Telf. F- 3017, Calle Baños y 17. Buenos informes. 557 4—7 En.

JOVEN ESPAÑOLA, DESEA COLOCARSE para criada de mano o manejadora. Informan, Telf. A-8350. 747 5 enero 7

DESEA COLOCARSE UNA MUCHACHA española, para criada de mano, o cuartos o comedor, es fina. Tiene referencias. Pregunten por Daría. Telf. M-5290. 754 5 enero 7

JOVEN PENINSULAR, SE COLOCA de criada de manos o manejadora; tiene quien la recomiende. Columbia y 10, FO-2766. 815 6—14 En.

SE DESEA COLOCAR UNA JOVEN española, en casa de moralidad, para criada de mano o manejadora. Telf. M-5895. Pregunte por Asunción. Tiene referencias. 759 5 enero 7

SE DESEA COLOCAR UNA JOVEN española, para criada de mano o de cuartos, tiene referencias. Teléfono F-6267. 709 5 enero 8

SE COLOCAN DOS JOVENES ESPAÑOLAS, para criadas de mano. Son formales y trabajadoras. Pueden ir a los repartos y al campo. También se ofrece una cocinera. M-4706. 708 5 enero 7

UNA ESPAÑOLA, DESEA COLOCARSE de criada de mano, en casa particular y que sea de moralidad. Monte 366. Telf. A-7016. 695 5 enero 7

MUCHACHA ESPAÑOLA DESEA COLOCARSE para habitaciones y coser. También se coloca como manejadora. Tiene referencias. Va al campo. Informan, M-4414. 692 5 enero 8

SE OFRECE UNA CRIADA O PARA acompañar a una persona. Informan. Telf. M-6332. 821 6—9 En.

SE DESEAN COLOCAR DOS MUCHACHAS españolas; una para criada de mano y otra para criada de cuartos, sabe coser un poco. Tienen buenas referencias: Monte 194. 830 6—9 En.

SE OFRECE MUCHACHA ESPAÑOLA la criada de mano, sabe servir al comedor, lavar ropa fina y coser algo, con referencias muy buenas M-7122. 677 5 Enero 7.

MUCHACHA ESPAÑOLA DESEA colocarse. Tiene buenas referencias Llamen al Teléfono I-7677. 660 5 Enero 8.

SE DESEA COLOCAR UNA JOVEN española para criada de mano o cocinar y limpiar, para un matrimonio. No se coloca por menos de $25. Quiere casa de moralidad. Informan Teléfono F-1444. 737 5 Enero 7.

JOVEN ESPAÑOLA SE OFRECE para cuartos. Sabe repasar bien la ropa y conoce el manejo de niños. Excelentes referencias. Teléfono M-5119. 682 5 Enero 7.

SE OFRECE UNA JOVEN ESPAÑOLA para criada de mano, cuartos o comedor, muy práctica. Buenas referencias de casa particular. Teléfono M-3229. 680 5 Enero 7.

SE DESEA COLOCAR UNA MUCHACHA española, fina y trabajadora, para el servicio de casa, menos de cocina. tiene muy buenas recomendaciones de las casas que ha servido. Teléfono I-6570. 738 5 Enero 8.

JOVEN ESPAÑOLA, DESEA COLOCARSE para limpieza o manejadora o matrimonio solo. Sabe de cocina. Informan, FO-2625. 711 5 enero 8

SE DESEA COLOCAR UNA JOVEN española, criada de mano o manejadora, tiene buenas referencias. Informan, Telf. U-4680. 770 5 enero 7

DESEA COLOCARSE UNA MUCHACHA española, para criada de mano, lleva poco tiempo en el país. tiene buen carácter. Informan, M-7830. 762 5 enero 8

DESEAN COLOCARSE DOS JOVENES españolas, recién llegadas, para criadas de mano o manejadoras, tiene buenas referencias. 11 y 20, Vedado. Telf. F-1532. 763 5 enero 7

DESEA COLOCARSE UNA JOVEN ESPAÑOLA, de criada de mano. Tiene referencias. Informan, Telf. A-2467. 765 5 enero 8

SE DESEA COLOCAR JOVEN ESPAÑOLA para criada de mano o para cuartos, soy fina y de buena presencia. Llevo cuatro años en la misma casa en que estoy, A-9231. Ella misma me recomienda. 971 5 enero 7

SE DESEA COLOCAR UNA JOVEN española, para los quehaceres de una casa. Sabe cumplir con su obligación. Tiene recomendaciones de las casas donde trabajó. Informan, I-2418. 690 5 enero 7

DESEA COLOCARSE UNA SEÑORA española formal, trabajadora, para todos los quehaceres; criada o manejadora. Sabe cumplir. Marina 52. Telf. U-6733. 541 4—7 En.

JOVEN ESPAÑOLA DESEA COLOCACIÓN para criada de cuartos o manejadora. Prefiere casa de moralidad. Telf. M-6318. 702 5 enero 7

DESEA COLOCARSE UNA MUCHACHA española, para cuartos, sabe coser, tiene muy buenas referencias. Telf. U-1507. 731 5 enero 8

Se Ofrecen

Criadas

SE OFRECE CRIADA ESPAÑOLA DE mediana edad, para cuartos y coser; otra de comedor, sirve a la rusa; otra por horas, no tiene pretensiones. Telf. A-3343. Todas con buenas referencias. 728 5 enero 7

DESEA COLOCARSE UNA MUCHACHA española, de criada de mano o para ayudar a la cocina, siendo poca familia, tiene referencias de las casas que ha trabajado. Lleva tiempo en el país. Telf. M-2539. 726 5 enero 7

DESEA COLOCARSE UNA JOVEN ESPAÑOLA, para la limpieza de una casa y puede ayudar a la cocina, es seria y trabajadora. Informan, Cuba 26. Telf. A-4186. 722 5 enero 8

MUCHACHA ESPAÑOLA DESEA COLOCARSE de criada de mano, no importa ayudar a los niños. Sale fuera. Tiene referencias. Pregunten por Adelina. U-4669. 714 5 ene 7

DESEA COLOCARSE JOVEN ESPAÑOLA, para criada de mano, comedor o cuartos. Es formal, trabajadora. Tiene buenas referencias. Llamen por Catalina. U-4669. 715 5 enero 7

DESEA COLOCARSE JOVEN ESPAÑOLA, para criada de mano, siendo muy práctica. Tiene buenas referencias. Pregunten por Carmen. U-4669. 716 5 ene 7

DESEA COLOCARSE JOVEN ESPAÑOLA, para criada de mano o los quehaceres de corta familia. Tiene referencias. Pregunten por Amelia. U-4669. 717 5 enero 7

DESEA COLOCARSE UNA JOVEN española de criada de comedor o de mano, sabe servir a la rusa, desea casa de moralidad, muy buenas referencias. Calle 14 número 11. Teléfono F-5917. Vedado. 721 5 ene 7

Criados

SE OFRECE CRIADO ESPAÑOL ACOSTUMBRADO al servicio fino, entiende de jardín, con buenas referencias. Telf. A-3343. 729 5 enero 7

UN BUEN CRIADO DE MANO DESEA colocarse en casa particular. Tiene buenas referencias de las casas en que ha trabajado. Es serio y sabe trabajar. Teléf. M-3064. 652 5 Enero 8.

DESEA COLOCARSE UN BUEN criado de mano, español, acostumbrado a todo servicio fino, es persona seria y tiene buenas referencias y un joven español más para camarero. Llame al Telf. M-1860. 766 5 enero 7

Cocineras

SEÑORA DE COLOR, SE COLOCA DE cocinera, sabe su obligación; tiene buena referencias. Informan M-8255. 540 4—7 En.

DESEA COLOCARSE UNA SEÑORA española de mediana edad, para cocinar, sabe cumplir con su obligación. Se coloca en el Vedado. Teléfono M-7486. 570 4 enero 7

DESEA COLOCARSE JOVEN ESPAÑOLA, para cocinar, ayuda la limpieza. Informes, Telf. A-7012. 751 5 enero 8

SE DESEA COLOCAR SEÑORA DE color de cocinera o lavanderaá lava en su casa o con particular; va al campo. M-4085. 819 6—8 En.

DESEA COLOCARSE UNA SEÑORA mediana edad, para cocinar, cocina española y criolla, es ágil y duerme en la colocación. Informan, teléfono U-4669. Angela. 712 5 enero 7

SE OFRECE JOVEN ESPAÑOLA PARA cocinar, limpair o manejadora. Tiene referencias. Informan, teléfono M-5550. 707 5 enero 7

SEÑORA ESPAÑOLA CON REFERENCIAS, se coloca para cocinar y limpiar. Informes, teléfono I-2370. Pregunten por Leonor. 706 5 enero 8

SE OFRECE UNA BUENA COCINERA. Cocina española y criolla. Sabe de repostería, muy limpia, buenas referencias de casa particular. Teléfono M-3229. 704 5 enero 7

OFRECESE UNA COCINERA ESPAÑOLA. Sabe hacer dulces; en la misma otra para todo servicio de corta familia. Tiene referencias. Teléfono A-6923. 698 5 enero 7

SE DESEA COLOCAR UNA ESPAÑOLA, de mediana edad, de cocinera o criada de mano, sabe cumplir con su obligación. Llamar al I-7433. 693 5 enero 8

JOVEN ESPAÑOLA, DESEA COLOCARSE para cocinar o para todos los quehaceres siendo un matrimonio o corta familia. Sabe hacer dulces. No se coloca menos de $25. Informan, M-4182. 691 5 enero 7

SE OFRECE MUY BUENA COCINERA de color con referencias para cocinar solamente. Lo mismo trabaja en repartos. M-7122. 676 5 Enero 7.

SE DESEA COLOCAR UNA JOVEN española, para cocinar y si es corta familia para todos los quehaceres. Duerme fuera. Tiene referencias. Telf. M-7157. 648 4 enero 7

DESEA COLOCARSE UNA COCINERA repostera española, no le importa hacer todo el servicio de un matrimonio o corta familia. Tiene buenas referencias. Teléfono F-6229. 675 5 Enero 7.

SE DESEA COLOCAR UNA JOVEN cocinera, sabe repostería. Tiene buenas referencias. Moralidad. San Nicolás 7. Teléfono M-5418. 671 5 Enero 7.

SE DESEA COLOCAR UNA MUCHACHA española para cocinar y limpiar para corta familia o para matrimonio solo. Lleva tiempo en el país y sabe cumplir su obligación Teléfono M-4612. 669 5 Enero 7.

UNA MUCHACHA ESPAÑOLA DESEA colocarse para cocinar y limpiar a corta familia, sabe trabajar y tiene referencia, Teléfono A-2052. 659 5 Enero 7.

Se Ofrecen

Cocineras

SE COLOCA ESPAÑOLA BUENA cocinera, hace dulces, trabaja bien y es limpia. No tiene pretensiones A-8350. 668 5 Enero 7.

SE DESEA COLOCAR UNA SEÑORA para cocinar. Tiene buenas referencias. Calle I número 6, entre 9 y 11. 646 4 enero 7

DESEA COLOCARSE UNA SEÑORA de color para cocinar a corta familia. Telf. A-0666. 531 4—7 En.

SE DESEA COLOCAR UNA MUCHACHA española para cocinar y limpiar, siendo corta familia. Es formal y trabajadora. Tiene referencias. A-3494. 735 6 Enero 7.

DESEA COLOCARSE UNA BUENA cocinera española; ayuda a la limpieza o matrimonio; no duerme en la colocación. En la misma se desea colocar un matrimonio español, lo mismo para la ciudad que para el campo. Tienen buenas referencias. Informan Teléfono U-6698. 736 5 Enero 7.

SE OFRECE UNA BUENA COCINERA española. Cocina española y a la criolla. Tiene recomendaciones y duerme en la colocación. Informan U-4669. Pregunten por Aracelia. 743 5 Enero 7.

SE DESEAN COLOCAR DOS MUCHACHAS españolas, una para cocinar y limpiar; y otra para criada de mano. Informan, Telf. F-2675. 686 5 enero 7

SE OFRECE SEÑORA ESPAÑOLA para cocinar y limpiar, para corta familia. Es formal y cumplidora y con buenas referencias. No la llamen por $20. Teléfono A-8153. 681 5 Enero 7.

SEÑORA, JOVEN, ESPAÑOLA DESEA colocarse para cocinar o cocinar y limpiar, siendo poca familia. Limpia y trabajadora. Buenas referencias. Teléfono M-3957. 683 5 Enero 7.

SE OFRECE UNA COCINERA VIZCAÍNA, real repostera, posee título de París. Conoce las tres cocinas. Tiene excelentes recomendaciones. Informes, Casa Recalt, calle Obispo. A-3791. 685 5 enero 8

SE OFRECE UNA SEÑORA PARA cocinera y repostera, cocina a la criolla y española, hace plaza, y es muy limpia. Informan, teléfono I-6475. 748 5 ene 7

SE OFRECE BUENA COCINERA ESPAÑOLA; sabe hacer muchos dulces, y sólo para la cocina. Tiene referencias. Telf. A-7675. 734 5 enero 7

SE DESEA COLOCAR UNA SEÑORA española, joven, para cocinar y limpiar para un matrimonio solo o casa de corta familia. Tiene referencias. Telf. I-1324. 733 5 enero 7

DESEA COLOCARSE UNA ESPAÑOLA, para cocinar y limpiar o criada de mano o manejadora. Telf. F-6093. 725 5 ene 7

SE DESEA COLOCAR UNA JOVEN para cocinar y limpiar. Tiene buenas referencias. Informan, teléfono M-5475. 719 5 ene 8

Cocineros

UN GENERAL COCINERO DE COLOR con buenas referencias desea colocarse. Prefiere para ingenios y colonos, también acepta criado de mano. Dirección La Rosa No 1 esquina Sto. Tomás, Cerro. 455 3—7 En

COCINERO REPOSTERO CHINO, JOVEN, desea colocarse casa particular; cocina criolla, española; es muy limpio; tiene referencias. Informan: Zapata esquina a A, preguntar por Manuel Eug. Telf. F-3395. Vedado. 828 6—9 En.

MAESTRO COCINERO REPOSTERO, joven, español, desea colocarse en casa particular, fonda, restaurant o huéspedes; no tiene pretensiones. Con referencias. Telf. A-4792. 832 6—8 En.

DESEA COLOCARSE COCINERO REPOSTERO, chino, Alonso Chig, en casa particular; cocina criolla y española; tiene referencias. Informan: Concordia 70. Telfs. A-4381 A-6815. 837 6—9 En.

COCINERO ESPAÑOL, MEDIANA edad, competente en varios estilos y en repostería y pastelería; ofrécese particular; colegio casa de huéspedes; va al campo. Telf. A-4218. 842 6—8 En.

COCINERO ESPAÑOL, HOMBRE FORMAL, para restaurant, barra o negocio; sabe trabajar. Se ofrece: Reina y Rayo, Vidriera de tabacos. El Especial. Telf. M-5101. Sánchez. 814 6—9 En.

COCINERO REPOSTERO ASIATICO, desea casa particular; cocina práctico criolla, española; sabe cumplir con su obligación. Informan en el Teléfono A-4324. 825 6—9 En.

SE OFRECE UN JOVEN ASIATICO buen cocinero y repostero; fino; con buenas referencias; desea colocarse particular. Informan: San José 29, bajos. Telf. A-8607, por F. L. 820 6—9 En.

DESEA COLOCARSE UN MAGNIFICO cocinero y repostero; tiene buenas referencias y va al campo. Telf. M-4698. 812 6—9 En.

SE OFRECE UN CHINO COCINERO y repostero; sabe cocinar criolla, española y francesa; muy práctico en la cocina. Tiene buena referencia de casa particular. Sale al campo. Telf. M-4432. 510 4—8 En.

SE OFRECE UN CHINITO JOVEN, excelente cocinero, cocina española y criolla, sabe de repostería, muy limpio, buenas referencias de casa particular. Telf. M-3229. 705 5 enero 7

DESEA COLOCARSE UN COCINERO repostero del país con referencia. Teléfono A-1055. 661 5 Enero 8.

SE OFRECE COCINERO ESPAÑOL. Cocina francesa, española, criolla, sabe repostería, tiene buenas recomendaciones. Telf. M-4039. 696 5 enero 7

SE OFRECE UN JOVEN CHINO COCINERO y repostero; desea colocarse en casa particular; sabe cocinar bien a la criolla, española y francesa, cumplidor de su obligación. Informan en Dragones 106, altos. Telf. U-6983. 565 4 enero 7

Se Ofrecen

Cocineros

SE OFRECE UN COCINERO ESPAÑOL, cocina criolla y española, entiende de repostería, lo mismo para casa particular o comercio. Sin pretensiones. Informan, Ferretería La Mercantil. Teléfono M-6406. 761 5 enero 8

JOVEN CHINO, COCINERO, REPOSTERO, con referencias. Sabe cocinar bien y cumplir su obligación, quiere buen sueldo. Informan, Telf. A-5595. Por Antonio Ii. 651 4 ene 7

Varios

UNA MUCHACHA SE OFRECE PARA acompañar a una señora durante el día. Sabe coser y algo de cocina. Llame 2 a 6, Tellf. A-2826. 408 3—7.

SE DESEA COLOCAR UN HOMBRE español, de 23 años, de lo que se le presente. Es muy cumplidor y tiene quien lo recomiende. Para más informes, llamar al M-4970. 520 4 enero 7

DESEA COLOCARSE UN CARPINTERO. Sabe algo de mecánica y electricista y otros varios trabajos de la casa, sin pretensiones. Referencias de los mejores hoteles de la Habana. Manuel País. X-1266. 643 4 ene 12

LAVANDERA: DESEA TRABAJAR en casa particular o en su casa; sabe trabajar toda clase de ropa y tiene quien la recomiende. Teléfono F-1441. 522 4—7 En.

ESPAÑOLA JOVEN, DESEA COLOCARSE de camarera, sabe cumplir con su obligación. Telf. M-5895. 749 5 enero 7

ESPAÑOLA, VIUDA, JOVEN, FORMAL y fina, desea colocarse en casa de moralidad, para acompañar a señora o señorita, o bien para cuartos o comedor. Sabe planchar y plisar ropa fina; puede dar inmejorables referencias. Razón por carta o por aviso, en Pluma 34, Marianao. Y por el teléfono M-4678. 684 5 enero 8

JOVEN ESPAÑOL SE OFRECE PARA la Habana o el interior, conoce perfectamente el giro de víveres, la contabilidad por partida doble y simple y correspondencia mercantil; tiene referencias, dirigirse por escrito o personalmente a Oficios 11, Habana. José Balseiro. 280 2 enero 17

Agencias de Colocaciones

LA MATANCERA, A-7740 SIRVE RAPIDAMENTE cocineras, criadas, toda clase de servidumbre y empleados de ambos sexos, con referencias. Calle Sol 103. Servicio permanente a todas horas. 12928 12 31 Enero.

CENTRO DE COLOCACIONES LA Principal, Amargura 54. M-6507. ¿Desea obtener servidumbre seleccionada y de garantía? Llame a esta oficina. 564 4 enero 14

AGENCIA LA ESTRELLA. Ofrece cocineras, criadas, manejadoras, lavanderas, camareras, sirvientas de clínicas, costureras, cocineros chinos. Colón 32. Telf. M-9578. 755 5 enero 10

AGENCIA «EL SOL». OFRECEMOS cocineros, ayudantes, fregadores, repartidores de cantinas, criados, camareros, dependientes de café y fonda, chofers y fregadores de máquinas, criadas, cocineras y manejadoras. M-1860. 764 5 enero 8

AGENCIA LA UNION, DE MARCELINO Menéndez, treinta y tres años de establecida. Es la única que en cinco minutos facilita todo el personal con buenas referencias. Llamen al teléfono A-3318. Habana No. 114. 567 4 enero 11

VILLAVERDE. O'REILLY 13. TEL. A-2348. AGENCIA SERIA

Cuando usted necesite un buen cocinero, criados, camareros, dependientes, ayudantes, cafeteros, fregadores, etc. etc., llame al teléfono de esta antigua casa y se le mandará en seguida, con referencias de su conducta y trabajo. 569 4 enero 12

Se Compran

Varios

MARTINEZ: TELEFONO M-9654 COMPRA ropa usada zapatos y todo objeto de vestir de caballero. Monserrate esquina a Teniente Rey. 12900 12 12 Enero

COMPRO

Casita antigua que tenga buen frente, poco fondo; tiene que estar situada de Egido a San Nicolás y de Monte a Misión. Informan: A-3151, 12 a 2 p.m. No corredores. 382 3—9 En.

COMPRO TODA CLASE DE MUEBLES: Juegos y sueltos, ropa usada, zapatos, prendas, máquinas de coser y de escribir, vitrolas, radios, cajas contadoras. Pagamos más que nadie. A-4283. 670 5 Enero 11.

COMPRAMOS ORO VIEJO. Platino, plata en objetos, y vieja; joyas antiguas, oro en monedas de cualquier nación; fabricamos y arreglamos joyas y relojes por difíciles que sean. Carballal Hnos. S. Rafael 133. Telf. U-5744. 12799T 11 enero 11

COMPRO MUEBLES MODERNOS DE todas clases, máquinas coser Singer idem. escribir, mamparas y divisiones de cristal. Salud 3. A-6620. 13070 13—13 Enero.

Se Venden

CASAS

VENDO PRECIOSA CASA CON TODOS sus servicios sanitarios, abundante agua y luz, mide 400 metros, terreno con árboles frutales. Precio como quiera. Informan en la misma. Su dueño, Calixto García número 30. Repartot La Esperanza. Telf. M 3040. 14208 22 ene 22

Se Venden

Casas

CASA, VENDO, SAN BENIGNO No. 5, entre Rodríguez y San Leonardo, 2 cuadras de la Calzada; precio de situación. Informan en 1 amisma. Teléfono I-2918. 524 4—7 En.

VENDO HERMOSA RESIDENCIA, SI usted desea comprar casa vea esta, sin estrenar. Fabricada con esmerado gusto. Calle D entre 14 y 16. Almendares. Telf. FO-9185. Señor Gómez. 576 4 enero 10

CERRO, VENDO CASA, SALA, DOS cuartos, comedor, saleta, cocina, servicio intercalado, patio, traspatio. 6 x 40, $1.500, $800 contado. Su dueño, Moreno número 67. Telf. I-7668. 585 4 enero 7

VENDO UNA CASA EN LA CALLE de Campanario, que mide 9 x 30, propia para fabricar una o más plantas, es un buen negocio, precio de situación. Informan de 8 a 12. Telf. X-2301. Y de 2 a 5. U-3010. E. Huertas. 563 4 enero 10

CONCEPCION Nº 205

entre 13 y 14, Reparto Lawton. Jardín; portal; sala; recibidor; cuatro cuartos de 4x4; baño de primera; cocina; patio y traspatio. Tranvía al frente. Superficie total: 12x40 metros. Se vende en $6.000. Una verdadera ganga. Informa la señora Viuda de Orbeta, Maloja 168, altos, derecha, entre Escobar y Gervasio. 0030 Ind. 2—2 F.

SE VENDE LA BUENA CASA DE mampostería y portal calle Reforma ciento veinte y tres en Luyanó; $2,000 al contado y $6,500 en hipoteca al 7 por ciento anual. Su dueño Lamparilla 34 bajos. 478 3—13 En

JESUS DEL MONTE. SE VENDE EN $7,500.00, propia para taller de yeso o carpintería, una nave sin terminar construída de concreto, ladrillos, acero y techos de asbestos, que hace frente a la calle Paz entre San Bernardino y Zapotes, limitando la manzana la calle San Julio. Su terreno ocupa una superficie de 487.80 varas. Informan Bufete de Arellano. Teléfono A-2118. 457 3—18 En

REPARTO MIRAMAR

Vendo lujoso chalecito, propio para matrimonio de gusto. Costó $18,000, en $12,000. Daría facilidades. Tomaría solar a cuenta. Dueño, Telf. FO-1523. 656 4 enero 7

VENDO LA CASA AVENIDA DE Acosta número 36, cerca de la Calzada. Con jardín, portal, sala, saleta, 4 habitaciones, baño intercalado, comedor, cocina. Véala, que es un gran negocio. Dueño en la misma. Telf. I-1180. 571 4 enero 7

ESQUINITA SIN FABRICAR CON un grupo de cuatro casas de dos plantas que rentan $272, a $34 cada una. Constan de sala, salita, dos cuartos y sus servicios, incluso gas. Se venden a base de que producen el 10 por ciento. Están situadas cerca del que va a ser Hotel Nacional, y a una cuadra del Malecón. No trato con latosos. Sr. Soto. Telf. U-1360. 450 3—9 En.

VENTA DE CASAS. VENDO DOS CASAS, juntas o separadas, de dos plantas cada una, rentan 120 pesos cada una. Precio, 17,000 pesos. M-7730. P. Quintana. 757 5 enero 8

COMPRAMOS Y VENDEMOS CASAS, solares y fincas, al contado y a plazos, damos y aceptamos dinero en hipoteca al tipo más bajo de plaza. Prontitud y reserva. J. P. Quintana y Comp., Chacón 23, bajos, Telf. M-7730. 7010 2 Feb 1

SE VENDEN ESTAS CASAS: COMPOSTELA 201, cerca del muelle y Estación Terminal. Estrella entre Lealtad y Escobar, propias para reedificar. Dos casas con una cuartería independiente, en la Calzada Real de Marianao. Un solar en el Vedado, de 6,50 Mts. por 50, en la calle A. Informan Manzana de Gómez 538. 14343 23 enero 7

COMPRO Y VENDO

CASAS, SOLARES Y ESPLENDIDOS chalets en el Vedado, Miramar y Repartos Alturas de Almendares, Almendares, La Sierra. Casas en la Habana y sus barrios. Fincas rústicas en Camagüey y demás provincias. Doy dinero en primeras hipotecas sobre casas en la Habana, Vedado, Jesús del Monte, sobre Miramar y Marianao. Sobre fincas rústicas en cualquiera de las seis provincias, siempre que haya buenas garantías. Informa: M. de J. Acevedo, Notario Comercial. Obispo 59, teléfono M-9036. 6196C 23 dic 7

Fincas rústicas

EN ARROYO ARENAS

Todas con frente a carretera se venden varias fincas desde 5,000 metros en adelante Por la calidad de su tierra y proximidad a la Habana, hacen de estas fincas punto ideal, Facilidades en el pago. Informa, G. del Monte, Habana 82. Telf. A 2474. 12888 14 enero 13

CARRETERA DE GUANAJAY, E. A. Arenas y P Brava. Finca "La Buelga" con 36,517 mtrs. casa luz, teléfono, dos pozos, animales toda sembrada a menos de $0.50 mtr. Dueño: I-4849 o en la misma de 2 a 6 p. m. 13166 14 13 En

Se Venden

Fincas rústicas

SE VENDEN PEQUEÑAS FINQUITAS propias para quintas de recreo o granjas, con agua; luz eléctrica; buenas calzadas; líneas de guaguas; a pagar solamente 25 pesos mensuales, sin entrada ni interés del capital, situadas a 10 kilómetros del Centro de la ciudad, a 300 metros de la carretera central que va a Matanzas entre el kilómetro 8 y 9, a la izquierda, donde está un anuncio. Para más informes: National Trust Company, Cuba 76 y 78, esquina a Obrapía. 14892 28—12 En

EN $25,000

Vendo 200 caballerías de tierra, propias para potrero o siembra de tabaco, situada en los Remates de Guane. Informan en Telfs. A-7408 y X-2780. 400 3—8 En.

FINCA 14 CABALLERIAS

Próximo a Cienfuegos y Aguada de Pasajeros, vendo una finca de 14 caballerías, dedicadas actualmente a potrero, plátanos y piñas. Tiene ferrocarril, 5 casas, arroyo y laguna. Precio, 9,000 pesos. Una verdadera ganga. Señor N. Nonell Hernández. Calle Cuba 25, altos. Habana. 637 4 ene 19

RUSTICA

Se vende una finca muy próxima a la Habana, con casa moderna de mampostería, de dos plantas y baños, con agua corriente, luz y teléfono. Facilidades en el pago. Informa, G. del Monte, Habana 82. Telf. A-2474. 523 4 enero 12

Solares

EN CARLOS III

Bonita inversión para triplicar el dinero: Vendo una pieza de terreno firme muy plano mide 23.58 varas de frente por 47.17 de fondo, dando frente a la Quinta de los Molinos y a una cuadra de Infanta, vendo todo o la mitad al precio de $45 la vara, doy facilidades de pago. Su dueño J Bruno Zayas número 15 esquina a Vista Alegre Teléfono I-1129. 9560 20 nv 20 feb

¡MAGNIFICA OPORTUNIDAD! EN 23, VEDADO

Le vendo de $10 a $13 vara la medida que usted solicite. También en las calles 20, 21, 22, 24 y 26, con grandes facilidades de pago. Informa su dueño: Dr. Aranda y M. Sañudo. Mercaderes 9. Depto. 3. de 10 a 12 a. m. Teléfono M-6173. D-2 E-223 Indf. 25 En.

BUENAVISTA, VENDO SOLAR MUY barato magnífica esquina de Fraile, 29 varas por Consulado y 31 por calle 8, es ganga y sirve para cualquier negocio a una cuadra de los carritos de la Playa y de las guaguas. Informan en Neptuno 205 Telf U-5290. 11494 3 ener.

Establecimientos

BUENA BARRA-BODEGA: AVENIDA importante Habana; vendo como oportunidad. Es negocio que marcha admirablemente; nada debe; poco alquiler; buena vent acantina. Se demuestra que es ocasión y motivo de vender tratando personalmente a su dueño. Benítez, Lagunas 115, entrada por Belascoaín, altos bodega, 12 a 3. 177 2—15 En.

BODEGA Y FERRETERIA: LA VENDO por causa que ya explicaré; no es por estar en mala situación, ni por necesidad. Relacionada con el negocio; es muy buena casa y está bien surtida. La vendo con arreglo a las existencias; que tiene casa para familia. Puede verla; no paluchero. Informan: Francisco Pérez. Telf. A-4608. 835 8—14 En.

VENDO BODEGA CANTINERA: CALZADA Concha; o se admite socio con poco dinero. Informa: su dueño. X-2331. Arias. 810 6—14 En.

VENDO TINTORERIA; CALZADA comercial; buena clientela; trabaja con caldera; 2 máquinas; buen contrato; barata alquiler. Precio: $1.800. Informan: Antón Recio y Monte. Benito; café. 437 3—7 En.

COMPRA Y VENTA

de establecimientos, Bodega, Café, etc. Dinero en hipoteca. Informa José García. Telf. A-6486. Manrique núm. 17 (altos). 508 3 E 18

GANGA VERDAD

Vendo lechería calzada doble línea de carros, mucho contrato y 27 pesos de alquiler, sólo los enseres valen más de lo que se pide por ella. Informan, Cerrada y Vigía, (bodega). 497 3—7 Ene.

VENDO CARNICERIA; VENDE 110 kilos carne; ocho años contrato; alquiler, $18. Precio, $400. Aproveche este regalo. Informan: Antón Recio y Monte. Benito: café. 438 3—8 Enero.

VENDO HOTEL "TURIS"

Por tener que embarcarme, casi regalado, con 28 habitaciones; punto céntrico: Manrique núm. 123, entre Reina y Salud. 15158 30—14 En.

¡¡GRAN NEGOCIO!!

Se vende o se admite un socio para un tren de pesca, con $2,000, él mismo manejará su dinero; por no poderlo atender. Sábalo, Provincia Pinar del Río. L. J. Codezo, informará. 15027 29—8 En.

VENDO LECHERIA, GRAN LOCAL sitio céntrico. Precio: $800, o mejor admito socio competente, aunque tenga poco capital. Monte y Cárdenas, café. Cuenya. 15303 31—8 En.

VENDO: BONITO NEGOCIO EN $4.000. Dulcería y otstadero de café. Venta: $60 diarios. Informa Melgibar, Vapor y Hornos, Panadería. 15149 30—13 En.

Se Venden

Establecimientos

SE VENDE UNA LECHERIA PEGADA a Obras Públicas, en Cuba y Luz. Se presta para parados. Informan en la misma. 673 5 Enero 10.

ALOS BODEGUEROS

Vendo bodega sola en esquina; 6 años contrato; $27 alquiler; es una de las buenas de la Habana; por asuntos de gran otro negocio me urge la venta. $6.000 con facilidad de pago. Monte y Cárdenas, café, Cuenya. 15304 31—8 En.

VENDO BODEGA Y CANTINA, CON una venta sólida de 70 pesos; paga muy poco alquiler; tiene buena casa para vivienda y barbería. Informan: Telf. A-9009, Manuel González. 15182 30—14 En.

OCASION: VIDRIERA DE TABACOS quincalla; billetes; vendo en lo mejor de la Habana. Buen contrato; fácil pago. Informes: Muralla 103, segundo piso, de 7 a 8 y de 12 a 2. S. Lizando. 15317 31—15 En.

Muebles y Prendas

"EL CEDRO", MUEBLES

Sueltos y en juegos, se liquidan en Galiano 123, entre Zanja y Barcelona. Hacemos encargos, cambios arreglos y compramos de uso en buen estado. Telf. A-7557. 13228 13 ene 13

"LA ESPECIAL"

La mueblería más grande y mayor surtido de toda la República. Salón de exposición y ventas, Neptuno número 159, entre Escobar y Gervasio. Muebles fabricados y exportados para el gusto más refinado. En «La Especial» puede adquirir muebles a plazos y en alquiler. Hay juegos de cuarto en caoba de tres cuerpos, con filete de bronce: juegos ídem esmaltados en dos tonos policromados y decorados en todos colores; juegos de caoba y bronce; juegos de señoritas esmaltados, policromados y decorados Juegos de comedor estilo «Renacimiento», ídem estilo Adams, ídem inglés, ídem con filetes en todos estilos y a todos precios. Juegos de sala estilo Luis XVI decorados y con gobelinos; juegos esmaltados y policromados de todos precios. Juegos de sala con filete de bronce muy finos; ídem en otros estilos, juegos de recibidor, tapizados y de rejilla y todos precios También los hay de mimbre de todos estilos y precios; mesas escritorios de todos tamaños; libreros de dos y tres hojas; sillas giratorias, juegos de oficina. Neveras de todos estilos y tamaños Juegos de niños y esmaltes. «Chaise Long» tapizados y de mimbre Lámparas de pie muy finas y muy baratas, ídem de sala, saleta, cuarto y comedor, reloj de pared; ídem de pie. Espejos dorados. ídem vitrinas, sillones de portal de todos estilos, sillas de coche, ídem de colegios, sillas de tijera, paravanes, alfombras, de sala, saleta y cuarto, maceteros de todos estilos y precios, camas de hierro y camitas de niños desde la más barata a la más fina. Sombrereras, perchas de árbol, cestos de ropa, fiambreras finas y corrientes, sillones de niños de caoba y mimbre. En piezas sueltas; escaparates de lunas, ídem sin luna, camas, coquetas, cómodas, chiffonier, chifo-Rober; mesas de noche, aparadores, auxiliares, vitrinas; mesas de correderas, mesas de máquinas, mesas de teléfono y sillería de toda clase y otros muchos artículos que no se detallan aquí Fíjese bien que «La Especial» le hace a usted cualquier juego o muebles de encargo sin que tenga que hacer anticipo alguno. Hacemos ventas par el campo sin cobrar embalaje; damos facilidades de pago guardando la más absoluta reserva. También alquilamos muebles desde la más humilde cama de hierro hasta una lujosa residencia. Haga una visita a esta acreditada casa y saldrá complacido por su mercancía exquisita y sus precios ínfimos. No se confunda.

"LA ESPECIAL"

Neptuno número 159, entre Escobar y Gervasio. Teléfono U-5620 y Apartado número 2291. 11530 Ind. 21 Dic.

MUEBLES

Fabricamos o importamos para el gusto más refinado. Pueden adquirirse a plazos o en alquiler en el almacén importador de muebles y casa de préstamos "La Nueva Especial" Neptuno números 191 y 193. Teléfono U-5010 al lado del café "El Siglo XX".— NOTA: Las ventas para el campo no pagan envases. 11577 Ind. 31 Dic.

¡PARA OFICINAS Y DE OCASION

Bufetes planos y de cortina. Archivos, cajas archivos, máquinas de escribir. "La Hispano Cuba" Villegas 6. Losada. A-8054

DINERO

No reparamos intereses. Préstamos sobre alhajas y objetos de valor. "LA HISPANO CUBA" Villegas 6, por Avenida de Bélgica, antes Monserrate. Teléfono A-8054.

DE OFICINAS

Compro. A-8054. Bufetes planos y de cortinas. Archivos, cajas archivos, libreros, máquinas de escribir. "La Hispano Cuba". Losada, Villegas 6. A-8054. D-6 E-312 Indf.

JUEGOS DE CUARTO de tres cuerpos MUY FINOS DESDE $10 MENSUALES CAO Y VARELA ANGELES 29 Y 38. HABANA 14909 1—9 En.

Se Venden

Muebles y Prendas

NO REGALAMOS NADA

Pero vendemos muy barato y durante todo este mes realizamos existencia a precios increíbles. Compra, venta y cambio de muebles, máquinas de coser y escribir. Joyas y brillantería. Préstamos a módico interés. "El Aguila de Oro", J. Pernas, Teniente Rey 83. Teléfono A-8731. 6186.C 21—21 Enero.

NO COMPRE MUEBLES

Sin antes ver nuestro surtido y hacer comparaciones. Le tomamos los suyos usados por nuevos y modernos, y le damos facilidades en el pago. Facilitamos dinero con módico interés sobre joyas y toda clase de objetos de valor. CASA QUINTANA, San José 87, casi esquina a Gervasio. Telf U-7636 E2192 14 Oct Inder.

VENDO MUEBLES A PLAZOS Y EN ALQUILER

Compramos toda clase de muebles finos. También hacemos cambio. Llamen al teléfono U-5620 "La Comercial" Neptuno número 153, entre Escobar y Gervasio. Las venta para el campo no pagan envases. 11579 1 dic 3.

MUEBLES FINOS Y BARATOS

Juegos de cuarto, seis piezas, esmaltados de varios colores $20 fondo y $8 mensuales; juegos de cuarto, 6 piezas, color caoba; adornos de bronce, $20 fondo y $8 mensuales, juegos de sala, caoba, esmaltados del color que usted desee 8 piezas, $20 de fondo y $8 mensuales; juegos de recibidor caoba: tapizados; seis piezas, elegantes y sólidas $20 de fondo y 8 pesos mensuales; juegos de comedor, y toda clase de piezas sueltas. Precio de situación. Damos facilidades al cliente. Invitamos a hacernos una visita LA EMINENCIA, NEPTUNO 188 ENTRE BELASCOAIN Y GERVASIO. TELF. U-5427 12848 11 Ene 30

MUEBLES EN GANGA

Gran surtido en juegos completos y piezas sueltas, juegos de cuarto, 70 pesos, comedor 75 pesos; sala o recibidor, 45 pesos; camas a 7 pesos; cómodas 10 pesos; seis sillas y dos sillones 15 pesos; sillas sueltas a $1.50; sillones $2.50; mesas correderas 6 pesos y otros que no se detallan a los precios mencionados. También se cambian y compran en "LA PRINCESA" SAN RAFAEL 107. TELF. U-7926 E-2396 Indf. 1 Oct.

JOYAS A PLAZOS, RELOJES PULSERA señora, oro 18 kilates con esmaltes, muy finos, $3 en fondo; 2 pesos mensual. Anillos compromiso, oro y platino, $1 en fondo, 2 pesos mensuales. Alfileres corbata, tresillos, pasadores, sortijas de brillantes y toda clase de joyas, con facilidades de pago. LA EMINENCIA, NEPTUNO 188, ENTRE GERVASIO Y BELASCOAIN U5427 12847 11 E 30

OCASION

Gran liquidación de muebles LA 3a. IMPERIAL COMPOSTELA 106, M-2893

Juegos de cuarto, desde $40; de sala, desde $35; de recibidor, caoba y mimbre, desde $40; escaparates con lunas, desde $20; mesas de comedor, desde $4; coquetas desde $8; aparadores desde $10; sillones de portal, desde $8. Una caja de caudales, 28 x 17, muy barata. También liquidamos joyas de oro, platino y brillantes, procedentes de préstamos, a precios sorprendentes. Compramos y cambiamos muebles y toda clase de objetos de valor. 7013C 2 Feb 1

SE VENDE UNA NEVERA DE UN año de uso, con las siguientes dimensiones: 4 metros largo; 1.15 ms. alto; 32 fondo. Muy barata. Informes: Paula 6 y 8, café La Palma, esq. a San Ignacio. 15314T 31—8 En.

FABRICANTE DE MUEBLES, VENDE muy barato al público a plazos y al contado. Compra muebles usados. La Sucursal. Monte 292. Teléfono A-8160. 76 1 ene 11

EMBARCO Y VENDO JUEGO COMEDOR Renacimiento Español, fino, $275, (costó $800). Pianola "Stowers", eléctrica y pedales, $250; victrola Victor, disco, $50. Telf. FO-1523. 657 4 enero 7

SE VENDE UN JUEGO DE CUARTO, completo, esmaltado, es moderno y se da muy barato, por tener que embarcar. Puede verse a cualquier hora. Escobar 180, bajos, entre Reina y Estrella. C7023 4 enero 7

Caja Registradora

REGISTRADORAS NIQUELADAS, caoba cinta, tiquet, contadores, gavetas; vendemos a plazos, cambiamos; sin dinero de entrada. También hacemos reparaciones garantizadas. Compramos también. Campanario 89. Teléfono M-9571. 14397 24 24 Enero.

Máquinas de coser

AVISO: SE VENDEN DOS MAQUINAS Singer: una ovillo y lanzadera; superiores; 5 gavetas. Precios: 26 y 15 pesos Teniente Rey 36, esquina Aguiar. 419 3—7 En.

MAQUINAS SINGER, OVILLO CENTRAL, de ocasión, garantizadas, tenemos varias muy baratas. También las compramos. Pagamos doble, vendemos piezas de repuesto de todas clases. Angeles 36, casi esquina a Sitios. Telf. A-8861. 604T 4 enero 12

AVISO: SE VENDE UNA MAQUINA Singer, ovillo central; 5 gavetas; nueva. Teniente Rey 83, entre Cristo y Bernaza. Aguila Oro. Precio muy barato; aprovechen ganga. 418 3—7 En.

FOLLETIN 25

ARMANDO PALACIO VALDES

SANTA ROGELIA

(DE LA LEYENDA DE ORO)

De venta en la librería MINERVA de Valentín García.

—Completamente feliz.

Guardó silencio prolongado, fijos los ojos en el vacío en actitud soñadora. Al fin dijo, bajando la voz:

—Tú acaso no sepas, Rogelia la dicha que es vivir siempre, en todos los momentos de la vida, bajo la mirada del Altísimo, recibir diariamente su sagrado cuerpo en el nuestro, no dar un paso, no mover las manos, no pronunciar una palabra sin sentirse en la presencia de Dios. ¿Qué importa que el alimento sea grosero, que tengamos por cama una dura tarima, que el hábito nos pese y nos haga daño en la carne, que pasemos frío, que pasemos hambre? Todo eso es para nosotras delicioso, porque lo hacemos por nuestro divino Jesús y El lo ve y lo agradece y derrama sobre nosotras los tesoros de su amor y nos espera en el Cielo.

—¿Nunca recordabas en el convento los regalos de tu casa y los placeres de Madrid?

—¡Nunca, nunca! ...Es decir, sí los recordaba, como recuerda el náufrago, seguro ya en la ribera, la tormenta de que se ha salvado.

Aquella noche Rogelia apenas pudo dormir. Un tropel de pensamientos se agitó, bulló en su cerebro, teniéndola despierta, turbándola, sorprendiéndola, asustándola. Zumbaban en sus oídos y concluían por adquirir forma de voces misteriosas. Sentía una ansiedad inexplicable, como si algo le oprimiese el pecho. Era una angustia mortal, irresistible. Mas por una de esas sacudidas de su temperamento enérgico concluyó al fin por arrojarla lejos de sí, fijó su atención en otras ideas y logró dormirse.

Al día siguiente a la misma hora, Cristobalina, contenta de tener quien la acompañase en el rosario, se lo propuso de nuevo. Luego hablaron de la vida del convento. Rogelia, picada de curiosidad, le hacía preguntas sobre preguntas, se enteraba con afán de los pormenores de aquella vida para ella tan misteriosa. A qué hora se levantaban y se acostaban, cómo era su lecho, cómo su alimento, cuántas horas tenían de oración, si se hablaban entre sí las religiosas, de qué hablaban, qué clase de trabajos hacían, si podían escribir a sus familias, etcétera. Cristobalina le habló también con entusiasmo del sacerdote que las confesaba, un verdadero santo, un sabio además que había compuesto un libro de devoción admirable.

—Aquí lo tengo— concluyó por decirle tomando un librito primorosamente encuadernado de su mesa de noche.—Puedes llevártelo y retenerlo el tiempo que quieras.

Se lo llevó Rogelia y experimentó el disgusto de no participar de la opinión de su amiguita. Era uno de tantos devocionarios vulgares, insulsos, plagados de ridículos y empalagosos superlativos, amantísimos, dulcísimos, amorosísimos, etc. A ella, lectora apasionada asidua de los grandes escritores, no podía menos de producirle tan pobre libro una impresión deplorable. Cuando se lo devolvió a los tres o cuatro días Cristobalina le preguntó:

—¿Lo has leído? ¿Qué te ha parecido?

—Me repugna— contestó con su habitual y un poco ruda franqueza.

Cristobalina quedó consternada.

—¿Te repugna?

—Sí, me repugna. Tiene demasiado azúcar para mí. Prefiero los platos salados y picantes.

La marquesita la miró sorprendida y al fin soltó una carcajada.

—¡Eres deliciosa, Rogelia! Me encanta tu franqueza.

—No tengo otra virtud.

—Pues ahora me encanta tu humildad.

A medida que intimaba con la hija del duque, Rogelia se sentía más inquieta. No podía explicar ella misma si era el temor de verse descubierta, o si otro picor extraño le hacía cosquillas en el alma.

Una mañana que salió de compras, entró en la librería de Durán, en la Carrera de San Jerónimo, y adquirió un volumen en francés que contenía los Evangelios de Jesús, los hechos de los Apóstoles y las Epístolas de San Pablo. La lectura de aquel libro la impresionó profundamente, removió el sedimento de sus creencias, despertó sus recuerdos y dió forma a los vagos anhelos de su espíritu. El alma femenina, por disipada y aturdida que se halle o por baja que haya caído, guarda siempre en lo más hondo un ideal de pureza preparado a salir al primer llamamiento. La voz del Evangelio era fuerte y dulce a la vez. ¿Qué te importa ganar el mundo si pierdes tu alma? ¿Para qué sirve lo que han aprendido si no te da la paz del alma?

Se sintió avergonzada, pero consolada. Jesús no había venido al mundo para salvar a los santos sino a los pecadores. "Yo quiero la misericordia y no el sacrificio; porque yo no he venido a llamar a los justos, sino a los pecadores". Yo no he sido enviado más que para las ovejas perdidas." "Si alguno tiene cien ovejas y una de ellas se ha extraviado, ¿no deja las noventa y nueve en la montaña y no va a buscar aquella que se ha extraviado? Estas dulces palabras saltaban a sus ojos y penetraban en su corazón. Recordaba a la vez las del viejo párroco de Lada, cuando le advirtió severamente del peligro que corría. Y no pudo menos de pensar que ella era la oveja perdida y extraviada de que habla el Evangelio.

Las epístolas de San Pablo, el más sublime comentario y la interpretación más luminosa del Evangelio, consiguieron apasionarla. Aquella razón sólida poderosa unida a tan ardiente caridad, expresada con acentos viriles respondía a su temperamento fuerte y reflexivo, a su corazón firme y justo.

Al subir una tarde, como de costumbre, a hacer compañía a Cristobalina encontró en el gabinete de ésta a un sacerdote. Cristobalina se lo presentó llamándole el doctor Benito Sanz y Forés. Era un hombre de mediana edad y estatura, grueso y bien proporcionado, cara redonda adornada con gafas tras las cuales lucían unos ojos severos e inteligentes. Este doctor Sanz y Forés no era entonces más que auditor del Tribunal de la Rota. Más adelante llegó a ser obispo de Oviedo y arzobispo de Sevilla, pero lo mismo entonces que después, simple clérigo o príncipe de la Iglesia, siempre fué el mismo sacerdote humilde, fervoroso y austero, cuya elocuencia fogosa hacía pensar en la del beato Juan de Avila, llamado el apóstol de Andalucía, tal cual nos la describen sus biógrafos. Se despidió prontamente, pero en las pocas palabras que le oyó Rogelia comprendió que se las había con otro hombre diferente del autor del famoso devocionario que Cristobalina tanto le había elogiado.

—¿Quién es este señor? — preguntó a su amiga cuando hubo salido.

—Mi antiguo confesor, y que ahora debe serlo también. Lo ha sido igualmente de mi madre y es quien la ha auxiliado en la hora de la muerte.

Quedó un instante silenciosa y pensativa. Luego murmuró con acento doloroso:

—¡La muerte, la muerte!.. ¡Pobre mamá!... ¡Qué horrible noche!

Rogelia, como otras veces, le tomó las manos, aquellas finas manos, de porcelana, y le dijo suave y cariñosamente:

—Cuéntame algo de tu vida, Cristobalina. Nada sé de cómo eras antes de entrar en el convento.

La joven le devolvió su mirada afectuosa y su efusivo apretón de manos y sonriendo tristemente respondió:

—Yo no tengo historia: yo he sido siempre una tonta.

—¿Cómo una tonta?

—Sí, una tonta. Nadie más que mi madre me ha hecho caso jamás. Todas las atenciones, todos los mimos y cuidados eran para mi hermano, que me llevaba seis años de edad. Cierto que lo merecía. Era un chico admirable de fuerza, de hermosura, y según decían de talento también. Yo siempre fuí un comino, un ser insignificante. Me dejaban en manos de las doncellas y luego de una institutriz francesa. Sólo mi madre de vez en cuando me hacía traer a sus habitaciones y me acariciaba tiernamente; pero no lo hacía a menudo porque estaba de lleno entregada a la vida de sociedad, donde se celebraba mucho su hermosura y su elegancia. Era bellísima mi madre, y cuando se vestía para ir a un baile o un teatro producía impresión en todo el mundo. Era alta, esbelta, distinguida y levantaba la cabeza con orgullo como si fuese una reina. En un baile de trajes que dió la duquesa Angela de Medinaceli se disfrazó de zarina tomando por modelo un traje de gala de Catalina II. Mi institutriz me dijo al día siguiente que había sido muy festejada y que la reina Isabel, que asistió al baile, la había felicitado diciéndole: "Estás preciosa, duquesa. Si la emperatriz Catalina resucitase quedaría muy contenta de verse tan bien representada..." ¡Pobre mamá! Ya estaba estonces herida del mal que la llevó al sepulcro tan joven todavía, pues no había cumplido treinta y cuatro años, cuando el mundo le brindaba aplausos y placeres de los cuales era tan apasionada. Yo la encontraba cada día más delgada y más pálida, pero no me daba cuenta del peligro que corría. Sólo una vez oí a un criado decir a mi institutriz: "Me parece que la señora duquesa no hará los huesos muy duros". La institutriz le hizo una muda advertencia señalándome con los ojos y bajaron la voz. Yo comprendí bien lo que aquello significaba y quedé muy contrariada, pero se me olvidó pronto. Era una niña de nueve años y en esa edad las impresiones son fugaces. Sin embargo mi madre que decaecía por momentos, dejó de asistir a teatros y reuniones y por fin hubo de quedarse en casa sin poner el pie en la calle. Estaba la pobrecita sentada siempre en una butaca...como yo ahora.

—No; tú no estás tan mala como ella— le dijo Rogelia besándola.

Cristobalina se encogió de hombros sonriendo.

—Es igual. Yo, por la misericordia de Dios, estoy libre de temores y el mundo no me parece tan seductor como a ella. Casi todos los días me llevaban a su habitación. Mi hermano Jaime estaba entonces en Segovia, en el colegio de Artillería. Me sonreía dulcemente, me decía palabras muy cariñosas, pero no me besaba; solamente entregaba su mano, que yo besaba con pasión porque adoraba a mi madre. Por fin dejaron de llevarme a su gabinete y supe que estaba en la cama. Un día me llevaron. Estaba horriblemente pálida, pero hermosa. En la cara compungida de cuantos la rodeaban adiviné que algo terrible iba a pasar. Me hizo seña de que me acercase y me dijo con voz apagada:—"—No te beso, hija mía de mi alma, porque mis labios dan la muerte." Al decir esto gruesas lágrimas se escaparon de sus ojos. Yo me precipité sobre ella y cubrí de besos sus mejillas y sus labios. Costó gran trabajo arrancarme de sus brazos... Aquella misma noche una doncella, la más antigua de la casa y la que más me quería, me tomó llorando de la mano y me condujo al oratorio de la casa, donde hay una hermosa imagen de la Virgen del Carmen, y me dijo:—"Cristobalina, ya no tienes otra madre más que ésa. Besa sus piés". Yo besé los piés de la Virgen. "Besa los piés del Niño". Yo besé los piés del Niño. En mi cabeza infantil se operó un cambio, un verdadero trastorno: vi de re-

M.E.C.D. 2016

Se Venden

Maquinaria

MAQUINARIA

De panadería, cafetería y dulcería, molinos, bombas, calderas fluses acero, pailas donkeys y motores de vapor, plantas eléctricas completas y dínamos sueltos motores de todas clases, gasolina, petróleo y eléctricos. Compresores para amoníaco y aire. Ventiladores aparejos y diferenciales, raíles de vía estrecha. Concreteras, mezcladoras winches, desgranadoras, escogedoras, romanas, elevadores carga y pasaje, tanques para agua y gasolina, transmisiones, poleas, cojinetes y pedestales, herramientas y todo de todo cuanto demande su industria o giro. García y Zulueta. Cerro 693 y 695. Telf. I-2428. Cambiamos y vendemos automóviles. Tenemos la cadena del Maine el mejor recuerdo de la guerra Hispano Americana. Cerro 695.
14093 21 enero 21

ALMACEN EXISTENCIAS CONSTANTES de calderas donkeys de vapor, bombas, motores, romanas diversos tamaños arados desgranadoras, tuberías, fluses acero para calderas etc. Basterrechea Hermanos. Lamparilla 9 Tel. A-2950 Habana.
D-5 S-6309 6 Abril.

MATERIALES

LADRILLOS HUECOS SUPERIORES A PRECIOS MODI- cos. Véase la muestra en Empedrado 16. Teléfono M-8018, Rafael Estrada.
10432 26—27 Feb.

Varios

SE VENDEN

En perfecto estado, tipo moderno y funcionamiento eléctrico un banco universal, un escoplo, un cepillo grande, uno chico, un chaflanador, un taruguero grande, una lijadora, una tablilladora o muñonera, una espigadora, un torno, un banco sierra grande, uno ídem chico un escoplo de mano, un taruguero de mano siete motores eléctricos de 1|2, 1, 2, 3, 4 y 5 H. P., y un automóvil Ford, propio para camión; además los enseres y accesorios de taller de carpintería completo, surtido de herramientas de mano. Se vende el edificio donde se encuentra el taller, sito en Matanzas. Informa, Vda. de Migenes, Daóiz 88 Matanzas, o en la Habana, teléfono M-1596
13160 14 ene 14

«INCUBADORAS NACIONAL ELECtrica Arias», desde 75 hasta 320 huevos. Exposición y venta: Pi y Margall 66. Telfs. A-3240 y A-3145. Alberto R. Langwith y Co. Unicos distribuidores.
6227C 31—31 En.

LIQUIDACION PERMANENTE DE cajas de caudales y de acero, contadoras niqueladas y de caoba, armatostes, cantinas, vidrieras, mesas de mármol y Vitrolite, sillas de Viena, nuevas y de uso y muebles en general, baratísimos, por dejar el negocio. Apodaca 58, entre Suárez y Revillagigedo.
15263 30 enero 9

BAULES Y MALETAS

Tipo escaparate, camarote y bodega desde $3.50. Maletas desde $1. Cas de Préstamos. La Sociedad, Suáre 34. Telf. A-7589. 15159 30—14 En.

GLOBOS PARA ANUNCIOS

Tenemos siempre una variada existencia. Los inflamos con gas y aire, para bailes y fiestas. Los imprimimos en Cuba para propagandas comerciales entregándolos dentro de las 24 horas. Globos pequeños para caramelos, boticas y bodegas. Pida lista de precios a Adolfo Sánchez, Aguila 64 A. Telf. M-1626.
14342 23 enero 7

Música

Afinadores

AFINE SU PIANO O PIANOLA POR $2.50; absoluta garantía. Virgilio Fernández, procedente de grandes fábricas europeas. Taller de reparaciones y barnizado de pianos, Zulueta 36 y medio. Telf. M-3040.
14778 27—13 En.

AFINE SU PIANO O PIANOLA POR $2.50. Absoluta garantía. Virgilio Fernández, procedentes de grandes fábricas europeas. Taller de reparaciones y barnizado de pianos. Zulueta 36 y medio. Telf. M-3040.
14778 27 enero 13

SOLO POR $2.50

Afino su piano, poniéndole cuerdas gratis y nuevas; exterminación radical del ratón; pianolas sin sonar quedarán flamantísimas por $20. Oscar. Telf. X-2173.
538 4 enero 9

PIANOS Y PIANOLAS

LOS PIANOS QUE VENDE LA PRElecta, reunen las tres principales condiciones: funcionamiento perfecto, garantía absoluta, y muy bajos precios. Por eso no tenemos competidores. Vea y compare. Facilidades de pago. San Rafael y Oquendo.
15228T 30—14 En

PIANOLAS DE LAS MEJORES MARcas, las vendo a como quiera. Garantizo por un año, bajo contrato, cualquier arreglo por mi cuenta. Casa Domínguez. Dragones, frente al teatro Martí. Telf. M-3040.
622 4 enero 19

Música

Pianos y pianolas

PIANOS. SI USTED QUIERE VENder el suyo, si es bueno y no tiene comején, llame al teléfono M-3040. Operación en el acto.
325 2 enero 17

URGE VENDER UN BUEN PIANO de cuerdas cruzadas, teclado blanco, de marfil, garantizado sin comején. Muy barato. San Rafael 141, bajos, entre Soledad y Oquendo.
297 2 enero 7

GRAN LIQUIDACION DE PIANOS, pianolas; ortofónicas; violines y drums de medio uso. También tenemos nuevos radios Phillips; violines; guitarras; mandolinas; laúds; bongós; maracas; claves y accesorios para los mismos. Un extenso surtido en música clásica y popular. Libros de estudio de música; rollos para pianolas; discos; bombillos de radio; etc. Todos los artículos son de primera calidad, garantizados. Precios sin competencia. Servimos pedidos al interior. Monte número 18. Telf. A-3091. Rubal y Blanco.
189 2—9 En.

PIANOLA ANGELUS. VENDO BArata. Excelentes voces y rollero elegante, de caoba, con 150 rollos. Telf. I-3290. 397—04 3—7 En

PIANOS, PIANOLAS DE TODAS marcas, procedentes de préstamos, se venden muy baratas, con facilidades de pago. "El Brillante": Aguila 139, entre San José y Barcelona.
610 4 enero 8

PIANOS, pianolas e instrumentos al contado y en plazos cómodos. Música impresa y estudios para todos los conservatorios. Pianos de alquiler, afinaciones y reparaciones. Calidad y bajo precio. Viuda de Carreras y Cía. Prado 115. Telf. A-3642.
D-7 E-1757 Indf. 1 Ag.

GANGA: SE VENDE UN PIANO ALEmán, casi nuevo, con banqueta y musiquero. Santo Tomás 9, Cerro.
573 4 enero 7

Fonógrafos y discos

SE VENDE UNA ORTOFONICA TIpo Granada, nueva, muy barata. Calle 23 número 12, letra A.
7019C 4 enero 7

SE VENDEN MUY BARATAS, UNA Victrola Credenza y una pianola marca Stowers", ambas completamente nuevas. Compostela 169. Telf. A-1319.
598 4 enero 19

Radios

¡MARAVILLOSO!

"Pocket" Radio una originalidad más del siglo XX. Radio miniatura, sin baterías ni tubos. Alcanza hasta 400 kilómetros. Increíble por su tamaño y precio. Lo enviamos completo, listo para instalarse, al recibir $4.98, libre de gastos. No es un juguete; se oye tan perfectamente como en uno costoso. Quien lo adquiera quedará encantado. Garantizamos satisfacción pues revolucionará el mercado. Solicitamos agentes en todas partes. American Specialties Co. 1246 So. Wabash Ave., Dept. 2-B, Chicago, Illinois, Estados Unidos.
14727 27—11 Enero.

RADIO: (PHILIPS) Y (LIRIC), (ALL American); de todos tipos. Los mejores aparatos del mundo, pida demostraciones, reparamos, instalamos aparatos y antenas. Accesorios en general. J. García. Salud 86. M-3025.
15340T 31 ene 31

Animales

GRANJA AVICOLA: AVES Y HUEvos para incubar; de las razas Flaymouth Roch, Legorn, Catalanas y Malayas. Calle Quiroga, al lado de la iglesia de Jesús del Monte.
157 2—11 En.

ALIMENTOS PARA AVES; INCUBAdoras y criaderas eléctricas y de luz brillante. Aves y huevos de raza, y toda clase de artículos de avicultura. Enseres para colmenas. Semillas de hortalizas y flores. Vendemos colmenas con sus abejas. Alberto R. Langwith y Co., Pi y Margall núm. 66. Telfs. A-3240 y A-3145.
6226C 31—31 En.

LEGITIMOS PUERCOS HOMSHIRE: Una magnífica cría; se venden en conjunto o separados, o se cambian por vacas o gallinas catalanas. Informes: Telf. FO-7771; de 8 a.m. a 2 p.m. 15299 31—9 En.

Automóviles

SE VENDE UN MAGNIFICO "PACkard" «8», tipo Sport, como nuevo. Para verlo: en Morro Nº 46.
253 2—7 En.

SE VENDE OVERLAND COACH, O se cambia por lancha de gasolina. Verlo y tratar, F-2662. 11 número 43 entre 10 y 12.
277 2 enero 8

SE VENDE UN CAMION DE USO Mak, de 5½ toneladas, de bolteo, en buen estado, barato. Ampliación de Almendares, Avenida 9, calle 11.
425 3—11 En.

SE VENDE UN AUTOMOVIL CHANDler, siete pasajeros, Pikes Pike, casi nuevo, (pues casi no se ha usado). Chapa particular. Es ganga. Santo Tomás 9, Cerro.
574 4 enero 7

HORRORSA GANGA

Por no poder atender vendo Packard, seis cilindros, penúltimo tipo, propio para persona de gusto. Vean y se convencerán. 12 entre A y B, Reparto Almendares. Garage Dos Hermanos. FO-2496.
753 5 enero 8

Automóviles

GOMAS BARATAS

30x3½	$ 5.90	29x440	$ 5.50
31x4	„ 7.90	29x450	„ 8.75
32x4 S. P.	„ 12.90	29x475	„ 9.75
33x4	„ 13.50	30x450	„ 7.50
32x4½	„ 16.50	31x500	„ 11.75
34x4½	„ 16.90	31x525	„ 13.90
30x5	„ 17.90	32x600|20	„ 14.50
35x5	„ 19.90	32x577	„ 13.50

ESPECIAL

32x3½	$ 5.50	815x105	$ 8.90
36x4½	„ 16.50	820x120	„ 9.90
37x5	„ 17.50	880x120	„ 14.00
36x6	„ 25.00	920x120	„ 9.90
34x7	„ 35.00	935x135	„ 15.00

CAMARAS, UN 50 0|0 DEL PRECIO CORRIENTE

HAVANA TIRE Co.

SAN LAZARO 240, ESQUINA A CAMPANARIO. — TELF. M-6609
15224 30 enero 9

Se venden autos y camiones DE REPARTO, DE USO, DE TODAS MARCAS, CON FACILIDADES DE PAGO. TAMBIEN UNA MOTOCICLETA INDIAN EN MAGNIFICAS CONDICIONES Y MUY BARATA.

ZANJA No. 131 (esquina a Soledad)
254 2-17 En.

VENDO CHRYSLER PLYMOUTH por tener que embarcarme, completamente nuevo color verde gris, cerrado, cinco pasajeros. Precio 800 pesos. Informan, Línea 85 A, entre 4 y 6.
14781 26—7 Enero.

CAMIONES

TALLER DE CLEMENTE HUERTOS

Concha y Villanueva. X-2694. Vendo 4 camiones volteo de 3 1|2 y 5 toneladas. White, Brockway y Packard. También hago negocio por terreno o casas.
13213T 14 ene 14

GRAN TALLER DE CHAPISTERIA

Reparación en general de radiadores, pintura "Duco", soldadura autogena, de Enrique Padilla, Infanta 8, entre Jovellar y San Lázaro. Teléfono: U-7267.
Esta casa pinta con "Duco" todas las reparaciones de los trabajos de chapistería, con precios muy reducidos y con toda garantía en las reparaciones generales. Mi interés que sea usted un cliente para siempre.
12162 J. I. R.-IND.

Casas de Préstamos

LA SEGUNDA COMPETIDORA
DE RUFINO G. ARANGO

Gran liquidación de joyas, muebles, ropas, baúles y maletas de todas clases. Máquinas de coser y escribir. Victrolas y pianolas todo por la mitad de su valor. Se compran y cambian muebles modernos. Dinero en cantidades sobre joyas, ropa y toda clase de objetos de valor. Módico interés y absoluta reserva.
San Nicolás No. 250 entre Gloria y Corrales. Teléfono M-2875.
E-2695 Id. 1o Nov.

"EL BRILLANTE"

Casa de préstamos. Ya instalada en el nuevo local realiza una gran existencia de pianos pianolas, al contado y con facilidades de pago, de absoluta garantía, a precios muy baratos; así como joyas de oro y platino con brillantes y otros muchos artículos. También prestamos dinero sobre alhajas y objetos de valor. AGUILA 139, ENTRE SAN JOSE Y BARCELONA. TELEFONO M-1661.
6210-C 26 E. 26.

DINERO

Sobre joyas 2 al 5%; joyas de remate a mitad de su valor, absoluta reserva.

LA COMPETIDORA
Gloria 68, esq. a Indio
Teléfono A-6827
2389 indef. 1 nov

ABRIGOS Y TRAJES

De calidad y baratísimos para señora y caballero; mantones; ropa en general, con sastre para las reparaciones. Compramos y empeñamos. La Sociedad, casa de préstamos. Suáre 34, entre Apodaca y Gloria. Teléfono A-7589. 15204T 30—14 En.

BAULES Y MALETAS

Surtido completo de lo más fino hasta lo más económico, precios no vistos.

JOYAS, MUEBLES Y ROPAS

Las compramos siendo modernas, las empeñamos con interés módico; y las vendemos con facilidades de pago. Antes de comprar vea nuestra exposición y precios y se convencerá
"LA COMPETIDORA"
Gloria e Indio. Telf. A-6827.
E2389 indf. 1—Nov.

Dinero e Hipotecas

Se ofrecen

EN PRIMERA HIPOTECA SE TOman tres, cinco y doce mil pesos sobre tres casas respectivamente en la Habana. Excelente garantía. Belascoaín 108. M-6647.
504 3—8 En

DINERO

Doy grandes y pequeñas cantidades en hipoteca desde el 6x100 en adelante para la Habana y sus barrios; también tengo para los Repartos. Operación rápida y absoluta reserva.

JULIO C. GRANDA

Obrapía 33. Tels. M-5921 y F-5759
7024C 6—6 Feb.

300 MIL PESOS AL 6 POR 100
200 MIL AL 7 POR 100

Para primeras hipotecas. Si la garantía muy sólida, hasta 5 y medio. Le pondré en trato inmediato con mi cliente. Rodolfo Carrión, corredor. San Anastasio 70, Víbora, teléfono I-6102. De 6 mañana a 10 noche.
14989 28—9 En.

PREFERIMOS CORREDORES
Dinero en Hipotecas
Urbanas y Rústicas
Corrientes desde 6%
SEGUN GARANTIA ESTIMADA
PLAN desde 3%
Deudor no paga Notaría
COMPRAMOS al CONTADO
Altos Droguería SARRA A-4358 M-6263
15038 29 enero 8

EN HIPOTECA DOY $500 a $5.000 sin comisión; Habana Repartos. También $6.000 a $50.000 y segunda hipoteca. Neptuno Amistad, Café, vidriera tabacos. Díaz. M-5238.
15293 31—8 En

DOY DINERO A PRESTAMO

Desde 100 pesos hasta 50 mil, sobre bóvedas y panteones, alquileres, automóviles y camiones, hipotecas, casas y solares. Exijo mucha reserva.

J. LLANES. SITIOS 42
TEL. M-2632
355 2 enero 8

HIPOTECAS
¿DESEA USTED COLOCAR SU DINERO EN HIPOTECAS? LLAME AL M-9244

Necesita usted dinero, llame al M-9244. Pregunte por Nonell. Haga sus escrituras en esta Notaría. Calle Cuba 25, altos. 636 4 enero 19

DOY DINERO PARA FABRICAR. Convertimos su casa antigua en moderna, fabrique su solar, viva casa propia, doy facilidades de pago, Eugenio Cosculluela, arquitecto. Oficios 30, altos, teléfono M-1625.
580 4 enero 14

DINERO PARA HIPOTECAS

Todas cantidades. Interés módico. Reserva. Rapidez. Son prestamistas honrados y considerados. No pretenden quedarse con las propiedades. Infanta 43 D. U-1802. De 12 a 8. Informa, señor Llenín.
267T 2 enero 10

DINERO para hipotecas al tipo más bajo de plaza, en todas cantidades, con la mayor reserva y prontitud. Miguel F. Márquez, Empedrado 16, altos, esquina a Cuba.
2102 indef. 1 Sep.

Para el Hogar

Comidas a domicilio

GALIANO 93 ALTOS; REPARTIMOS abundantes variadas comidas; uno 60 centavos; dos un peso; positivamente artículos primera. Española; criolla. Visite nuestra cocina moderna; comedor $18.00; convénzase probándola hoy. M-1307.
11992 Enero 30

MONTE 477 ESQUINA A ROMAY; se sirve comida a domicilio a corta y larga distancia. Hora fija y variación diaria. Española y criolla a los precios siguientes: una persona, 60 centavos; dos, 90 centavos; tres, $1.30; cuatro, $1.50. Teléfono M-6795.
12610 Enero 30

Reparación de Muebles

SE ARREGLAN MUEBLES "EL ARTE"

Taller de reparación y reconstrucción de muebles, envases y embarques. Especialidad en pinturas, barnices y tapicería. Calle 1 número 69, casi esquina a Calzada, teléfono F-2312.
6160C 15 enero 15

REPARACION MUEBLES CASA Pardo, U-5761. Barnices muñeca fino, esmaltes, Duco, decoraciones, pinturas mimbres a vapor, dorados, tapicerías, azogamos lunas, reformamos y envasamos muebles, garantizamos nuestros trabajos. Precios baratísimos. San Rafael 130.
6171C 18 enero 18

Para las Damas

ESPECIALIDADES

EXCEMICIDA DE MADAME SENtoure, maravillosa pomada francesa, infalible para excemas, herpes, psoriasis granos, fístulas. Poderoso específico para llagas, úlceras crónicas. Curas asombrosas. Venta Sarrá, Johnson, Taquechel. Depósito Máximo Gómez 412. Dr. Moriet.
G-8 Ador Indf.

Masajistas

CABALLEROS: $2 COSTARA SU MAsaje por masajista del Hospital Mercedes. Tratamientos: reumatismo circulación, nerviosos y reeducación muscular. Cuida enfermos de noche. Refugio 51. Tel. M-2418.
14218 22 ene 22

Sombrereras

DOLY, EXPERTA SOMBRERERA, limpia y reforma sombreros, confecciona el tipo que se le sugiera y copia modelos franceses, desde $2.50. San Rafael número 45, esquina a Manrique. Más detalles, A-1487.
15225T 30 ene

PELUQUEROS

SEÑORAS Y CABALLEROS

Juan Molina ofrece sus servicios de peluquero a domicilio. Uno, $0.60; tres, $1.50. Avisos, A-4478. Especialidad en el masaje facial y buen trato a los niños.
7001C 1 enero 16

Zapateros

"EL PENSAMIENTO" Calzado a medida; hecho a mano. Especialidad para pies delicados o defectuosos. Pasamos a domicilio. No cobramos el lujo. Calzada del Cerro 771. (Frente a la Iglesia) Telf. I-6157.
4959T 18-17 enero

Varios

ABRIGOS DE SEDA

Tenemos más de 300, todos forrados con raso y piel a
$6.98

ABRIGOS DE SATIN MUY FINO forrados con raso y piel a
$4.50

ABRIGOS DE PAÑO
hechuras a la última moda a
$4.98

Pedidos al interior 50 cts. extra para flete. Liquidamos grandes lotes de vestidos de seda, holán y warandol a precios de verdadera ganga. Toda nuestra mercancía es fresca; confeccionada según los últimos modelos. Nuestra casa es la más antigua en Cuba dedicada a este giro.

"CASA GONDRAND"

Amistad 52 entre Neptuno y San Miguel.—M-3828.
7016-C 3 F 2

PIELES

Se arreglan y reforman. Neptuno 139, altos. Teléfono U-5473.
13354 15 dic 14 ene

SENOS

Desarrollo o restauración por nuevo tratamiento de uso externo. Conserve la lozanía del seno y la suavidad del cutis con los productos "Emegé". De venta La Casa Grande, La Dalia, Prado 106, y La Filosofía. Consultas confidenciales por correo o teléfono. Mlle. Emegé. Industria 57. Teléfono M-9513.
14946 28 enero 12

MANTONES DE MANILA: MANtillas; peinetas españolas; trajes típicos de todas naciones; pinturas, maquillajes para artistas de teatro y de cine. Alquiler de disfraces para carnaval, de todas clases y estilos, los alquila PILAR, Virtudes 28, entre Aguila y Amistad. Teléfono: M-9392.

FUERA CANAS. OBTENGA UN hermoso color negro o castaño usando "La Favorita", tintura instantánea y vegetal a base de Quina. Estuche $1. De venta en boticas y sederías. Depósito: Peluquería PILAR, Virtudes 28. Teléfono M-9392.

CORTE DE PELO A SUS NIÑOS por expertos peluqueros, estilo americano y francés. Niños: 50 centavos. Niñas, modelo "Garzón" niños "Juana de Arco", 50 centavos. Señoritas: 80 centavos. Peluquería PILAR, Virtudes 28. Teléfono M-9392.

PILAR: PELUQUERIA DE SEÑOras y niños. Peinados $1. Masajes, 50 centavos; manicure, 50 centavos; lavado de cabeza 50 centavos; teñido del cabello, desde cinco pesos. Trenzas, moños postizos, cabello. Virtudes 28. Teléfono M-9392.
14740 25—25 Enero

Para las Damas

Varios

INSTITUTO DE SALUD

Academia de cultura física para señoras. Sistemas creados por científicos para el organismo femenino. Gimnasia dirigida por profesora mañana y tarde

CALISTENIA, MASAJE, GIMNASIA CORRECTIVA

El ejercicio científico proporciona buen cuerpo, agilidad, excelente salud, elimina la obesidad, cura el estreñimiento, dispepsia, insomnio, desnutrición y otros muchos trastornos físicos. La gimnasia correctiva se emplea para las curvaturas anormales de la columna vertebral, calcificación de las articulaciones y anemia profunda. Consultas de 4 a 7 p. m. Lealtad 40. Telf. M-6305.
12493 4 E 30

Enseñanzas

Academias y Colegios

"Academia Morales"

DIRECTORES: CARLOTA MORALES DE GUTIERREZ, FEDERICO GUTIERREZ ALBERDI.

Clases diurnas y nocturnas. Primera y Segunda Enseñanza. Clase de Comercio, Ortografía práctica, Aritmética, Teneduría de Libros, Taquigrafía Orellana, Pitman; Inglés, Telegrafía y Mecanografía, Mecanógrafos en un mes enseñándoles toda clase de trabajos de oficina y distintos sistemas de máquinas de escribir. Pupilos, medio y tercio pupilos y externos.
AVENIDA MENOCAL 102 ESQUINA A SAN RAFAEL.
Teléfono U-3756.
6183 C 20 Enero 20

PUPILAJE
PARA ALUMNOS DE COMERCIO
$20 MENSUALES

El único plantel verdaderamente preparado para la eficaz enseñanza de la carrera de Comercio.

COLEGIO ACADEMIA "PITMAN"

Calzada del Cerro No. 438, esquina Consejero Arango. Telf. M-6082. Manzana de Gómez número 208.

DIPLOMAS OFICIALES

Pida otros informes al Director, R. Ferrer Fernández.
11061 30 E 5

ACADEMIA "MANRIQUE DE LARA"

Comercio, Bachillerato, Primera enseñanza e idiomas. Internado para varones. Medio internos y externos de ambos sexos. La Academia mayor de la Habana, 12 años de fundada. Cientos de graduados empleados por nosotros en Bancos, Notarías y casas de comercio. En breve tiempo preparamos a nuestros alumnos para trabajar de Mecanógrafos, Taquígrafos y Tenedores de Libros. Clases día y noche. Prospectos e informes por correo o por teléfono, CUBA 58. Telf. M-2766.
6224 29—29 En

Sistema Machado
ACADEMIA NACIONAL

Primero y único Método Nacional de Corte y Confección Parisién Sistema Machado» que se halla inscripto y registrado con arreglo a la Ley en nuestra República. Clases diarias de Corte y Confección Parisién. Sombreros finos. Modelos franceses y toda clase de labores. Enseñanza perfecta, práctica, rápida, fácil y moderna. Señoras, señoritas: no aprendan por métodos anticuados. Lo moderno se impone; no se dejen engañar por anuncios de sistemas antiguos. ¿Desea usted aprender el Corte y Costura pronto y bien? Venga a esta Academia. La autora y propietaria de este moderno METODO le garantiza su enseñanza en dos meses con el Título de Profesora. Corte especial y trabajos manuales para las Escuelas Públicas. Curso especial por correspondencia, garantizándole la enseñanza por este modernísimo método nacional, Unico Método completo que cuenta con Patrones y Modelos modernos y claras explicaciones. Se vende el nuevo METODO Nacional. Ultima creación de la moda actual. El más moderno fácil de aprender, estudiando este valioso método en su casa se aprende el Corte y Costura en dos meses. Se remite a cualquier pueblo de la República. Pida informes a su Autora y Directora General.
SRA. FRANCISCA MACHADO
Lealtad 117, altos, esquina a San Rafael.—Habana.
6220C 31 enero 31

Enseñanzas

Academias y Colegios

ACADEMIA SISTEMA PARRILLA

Profesora, Remedios Lastra, Muralla 18½, altos, Telf. M-4001. La única que no ofrece enseñar en dos meses, sino en el tiempo más rápido que necesite la discípula para saber bien el corte, costura, corsés y toda clase de labores Sistema Parrilla.
394 3—13 En.

Academia de inglés "ROBERTS"

MALECON 31

Las nuevas clases principiarán el día 2. Clases nocturnas $6.00 mensuales. Clases particulares por el día en la Academia y a domicilio. ¿Desea usted aprender pronto y bien el idioma inglés? Compre usted el METODO NOVISIMO ROBERTS reconocido universalmente como el mejor de los métodos hasta la fecha publicados. Tercera edición, pasta $1.50. B1403 Indf. Jun. 6

Gran Academia Comercial de Idiomas, Taquigrafía y Mecanografía. Unica premiada en el concurso Profesional celebrado el 28 de Mayo de 1922. Colegio elemetal y superior. Director: Luis B Corrales Loma de la Iglesia de J del Monte, Teléfono I-2490 Clases de día y de noche Internos En todas las librerías y en esta Academia se vende la única Aritmética Mercantil, práctica, con problemas de Teneduría de Libros Más útil y más barata que se conoce
E-1708 Indf. 1 Ag.

ACADEMIA MERCANTIL

Clases individuales colectivas o por correspondencia, de Teneduría de Libros. Cálculos mercantiles, Contabilidad superior por experto contador, Taquigrafía Pitman; Inglés; Ortografía; Mecanografía, $2. Enseñanza práctica garantizando éxito. Cuota módica, Luz 22. Teléfono A-9621.
14757 27—11 Dic.

COLEGIO "SAN ALBERTO"

Primera y Segunda Enseñanza, Comercio, 17 número 233, Vedado. Teléfono F-5594. Ingresos Comercio e Instituto. Repaso de lecciones oficiales de éste. Clases particulares después de las 4. Pida reglamento.
6165 Ind. 16 ene 15

COLEGIO SAN ELOY

Pupilos desde $18.00 al mes. Primera Enseñanza, Preparatoria Bachilleratos, Idiomas y Comercio. Se admiten internos, medio internos o externos Calzada del Cerro No. 620, Habana, Telf. I-6002. Pida prospectos.
G-6200 25 E. 24.

ACADEMIA "GRECIA"

$5 todas estas asignaturas: Inglés, Taquigrafía, Mecanografía, Aritmética y Gramática. Clases de Aritmética y Algebra a domicilio; diez años de experiencia. Programas oficiales. Luz 55, A. Telf. M-4571.
273 2 enero 8

MECANOGRAFIA: $2.00. HAGASE mecanógrafo en breve tiempo. Clases diurnas y nocturnas. Trabajos de oficina. Academia Mercnatil, Luz 22. Telf. A-9621.
607 4 enero 19

ACADEMIA MUSICAL MANTICI. Incorporada Conservatorio Valls. Violín, Piano, Mandolina. Clases domicilio y Academia. Profesorado: señora G. Mántici, señor G. Mántici, señorita Mántici. Telf. U-4297.
568 4 febrero 4

GRAN ACADEMIA DE CORTE Nacional

SISTEMA "SERRA"

Damos títulos de profesoras en un mes. Admitimos pupilas y medio pupilas. Clases por correspondencia, día y noche, domicilio. Vendemos el valioso método Serra. Lealtad 82. M-6846. Paquita Serra.
7017C 4 febrero 4

GRAN ACADEMIA COMERCIAL. ENseñamos inglés, mecanografía, teneduría, taquigrafía, preparatoria, etc. Director, doctor Loreto Serapión. Gervasio 116, altos. Telf. U-3032.
268T 2 enero 17

PUPILOS DESDE 8 PESOS. POR tan módica pensión ofrecemos a alumnos, desde 3 a 21 años, sólida y rápida enseñanza; sana y abundante alimentación; disciplina militar; vida en familia y moral cristiana 10 de Octubre 461, esquina a Altarriba 14908 28—7 En.

Profesores

PROFESOR DE INGLES, TIENE ALgunas horas disponibles para dar clases a domicilio. J. H. Bosch. Teléfono F-2597.
15177 30—14 En.

SEÑORITA INGLESA DESEA DAR dos horas de clase de inglés, en cambio de habitación y comida. Prefiere el Vedado, con buena familia cubana. F 5119.
14579 26—8 Enero.

SEÑORITA INGLESA DESEA VIVIR con buena familia cubana para enseñar inglés y francés. Preferiría ir a Camagüey. Escribir a Miss Bliss, Dep. 11, Echeverría, Calzada y G Vedado.
14676 26—8 Enero.

PROFESORA FRANCESA

Graduada de la Universidad de París

Da clases de Francés y Literatura a domicilio y en su Academia. Calle 4 número 253 entre 21 y 27 Vedado. Telf. F-2668.
E-1862 Indf. 1 Sep.

PROFESORA DE INGLES DE LONdres, Inglaterra, con gran experiencia. También prepara para bachillerato Tiene horas disponibles para clases. Alice Anbrey; Calle H 184; Vedado. Tel. F-3879.
C 6201 25|24 En

Enseñanzas

Profesores

BAILES—WILLIAM— M-3643.

Tango a domicilio. 3 personas $40. Todos bailes salón, clases hasta dominarlos todos juntos. $10. Son. Danzón. $5. Bailes españoles, castañuelas. Bailes Teatrales. Casa particular, M-3643.
6137 7 6 Enero.

PROFESORA CANADIENSE DA CLAses particulares de inglés. Prepara para exámenes del Instituto. Tiene título experiencia y referencias Mary Crisp. U 1508.
14535 26—16 Enero.

PIANO Y SOLFEO, SEÑORITA DA clases en su casa y domicilio. Precios módicos. Enseña piezas si lo desean. Exámenes para graduarse. Teléfono U-3108.
14387 24 8 Enero.

PROFESORA INGLESA

Tiene algunas horas libre. Inmejorables referencias. Llaven al Teléfono F 5119.
14578 26—8 Enero.

PROFESORA DE LONDRES GRAduada, tiene mucha experiencia en Habana, da clases de inglés en su casa o a domicilio. Nora Fiddy, Baños y 27, Vedado. Telfs F-6239 y F-6534.
13109T 13 ene 13

INGLES

Enseñado por Profesora americana sorprendentes resultados en pocas semanas. El discípulo leerá, escribirá y hablará el inglés en breve tiempo. Lecciones a domicilio también. Miss Kapan, Edificio Granada. San Rafael 14 y medio, Dpto. 402. M-8005.
14372 24 24 Enero.

SEÑORITA INGLESA DESEA VIVIR con buena familia cubana para enseñar inglés y francés. Preferiría ir a Camagüey. Escribir a Miss Bliss, Edificio Echevarría, Departamento 11. Calzada y J Vedado.
14676 26 enero 8

INGLES: TENEDURIA: TAQUIGRAfía (inglesa y española); Mecanografía; Ortografía; Matemáticas; Dibujo lineal y mecánico. Enseñanza a domicilio por el Prof. Francisco Heltzman, Reina 30 altos. Honorarios: 11 pesos mensuales. Se darán más informes por escrito o personales.
14102 21—21 Enero.

PROFESORA DE PIANO Y SOLFEO graduada en el Conservatorio Orbón se ofrece para dar clases. Para informes llame al M-7419.
462 3—13 En

PROFESORA DE INGLES, CON MUcha práctica y excelentes referencias, se ofrece para dar clases individuales en su casa y a domicilio. Precios módicos. Informan: Telf. A-9948. 546 4—9 En.

PROFESORA DE PIANO, TEORIA Y Solfeo, incorporada al Conservatorio Orbón, da clases a domicilio. Precios convencionales. Egido 55, altos. Telf. A- 7371.
514 4—4 Feb.

PROFESORA DE PIANO Y SOLFEO graduada en Europa da clases en su domicilio, fuera del mismo. — Santa Catalina letra H entre San Pablo y Auditor. Teléfono A-1667.
451 3—18 En

PROFESORA. CLASE EN MI CASA y a domicilio. Primera enseñanza y preparatoria Escuela del Hogar. Especialidad en niños no estudiosos. Teléfono M-7793. 7012C 2 ene 12

SEÑORITA MAESTRA

Graduada en la Escuela Normal, con mucha práctica y métodos modernos, se ofrece para dar clases a domicilio. Enseñanza elemental e ingreso en la Escuela Normal, Instituto y Escuela del Hogar. Precios convencionales. Doy referencias. Teléfono I-1556. 219 2—10 En.

ARITMETICA Y ALGEBRA

Profesor especializado en la preparación de esas asignaturas, para el Instituto y Normales, con inmejorables referencias, da clases particulares. Sr. Núñez. Telf. M-2111. Para más informes: llame de 5 a 6.
15312 31—15 En.

PIANO Y SOLFEO. DOY CLASES. También a domicilio. En poco tiempo tocará lindas piezas y será profesora estudiando por mi práctico sistema. A-0225. Precios económicos. 6606 C 6—7 Enero.

CLASES INDIVIDUALES DIA Y noche. Teneduría, aritmética, caligrafía, redacción, todo $5.00 mensuales, Inglés, Taquigrafía Pitman, mecanografía ortografía, 5 pesos. Diploma y empelo final. Profesor Tizol, Belascoain 195. Tel. M-1803. Pida folleto.
13725 18 17 Ene.

Miscelánea

De Interés General

Se pagan diez centavos por cada ejemplar limpio y en buen estado de "Crítica" del 14 de este mes. Remítalo por correo con su dirección para enviarle el giro correspondiente o llévelo de 2 a 3 p. m. a Chacón, 17, altos.

Pérdidas

PERRITO TONKINES, SE HA EXtraviado. Se gratificará al que lo devuelva en Paseo 10 1|2.
577 4 enero 7

FOLLETIN 25

MANUEL MENENDEZ VALDES

Siete Meses Condenado a Muerte

francés, apellidado Natte, viene a decirme que es necesario llamar a los guardianes y anunciarles el fallecimiento. En seguida me voy al muerto, no solo por altruísmo y caridad, sino también para ganar la simpatía de mis compañeros, y le tomo el pulso y aseo sus ropas sucias y en desorden y le cubro el rostro con la manta; pero no sin llenarme las manos de toda clase de porquerías. Oigo palabras dulces de bocas amargas y, decidido, grito a la pareja de turno al exterior de la jaula. Les digo respetuosamente lo que pasa y en el acto me ordenan que lo saque fuera. Lo cojo por los hombros y lo suspendo unos segundos, hasta que, por fin, un colono, terrible criminal, se decide a levantarlo por los pies, llenos de excremento, y lo sacamos fuera. Lo depositamos sobre la escotilla y de allí lo llevan para tirarlo al agua. Regresamos a la jaula después de rezarle entre dientes un Avemaría y recibo los plácemes de todos, que no era poca cosa.

Poco rato después se presenta el médico y da órdenes severas; manda retirar a todos los enfermos y hacer un baldeo en la jaula. Tomamos café, que nos hace mucho bien. La marejada sigue aumentando y el buque llega a disminuir la marcha para capear el temporal. He de manifestar que el médico de a bordo parece bueno.

Acostado, no podía dormir por varias razones; pero la principal era el recuerdo de España; seguramente al amanecer vería la tierra donde nací, donde están mis padres queridos. Me vino en seguida la idea de evadirme. ¡Qué locura! ¡Era imposible! No sabía nadar y, además, ¿por dónde salir? Pensé en el ventanillo del retrete y los pies, siguiendo el pensamiento, me pusieron camino del mismo. Llegué, me cerré en lo que pude, metí la cabeza y me convencí de que era una quimera intentarlo. Me volví a la cama, saltando entre charcos pestilentes de comida a medio digerir, y dormí algo, con la esperanza de que en la Guayana sería otra cosa la evasión.

Al día siguiente, en efecto, a través del bendito ventanillo del retrete se visiumbraban entre nieblas las montañas de la costa. ¿Serán de España? ¿Serán de Portugal? Estaremos a más de veinte millas de la costa y los siete españoles que vamos juntos en la jaula nos disputamos a empujones el pequeño agujero para ver nuestra patria. ¡Qué emoción más intensa en aquellos momentos! En sentido contrario y entre la costa y nosotros, cruza un pequeño vapor mercante de cabotaje y éste, que seguramente será español, nos sugiere nuevamente la idea de la evasión, en la seguridad de encontrar en él amparo. Vista la imposibilidad material, lo comunico a mis compatriotas, y era tal la emoción que igualmente experimentaban, que un navarro, apellidado Ronces, con las lágrimas en los ojos me dijo que estaba dispuesto a subir a cubierta y matar hasta que lo matasen si había quien le secundara. Le calmé y le dije que guardase sus energías para el momento oportuno, que ya llegaría ocasión propicia de emplearlas con resultado [illegible] práctico.

Cuando llegó el turno a uno de Monforte, Manuel Rodríguez, empezó a gritar, y su mano, ennegrecida por los hierros, se agitaba en el aire diciendo adiós a su terriña querida. Reconociendo en aquellas sombras grisáceas los montes de su provincia, lloraba y reía, y tomando con la mano los vahos y salivas de su boca, los lanzaba al espacio para que la brisa del Océano los llevase a su pobre madre.

A las dos de la tarde del 3 de junio perdemos de vista la costa y volvemos a nuestra jaula, húmeda y triste como una tumba. El mar está en calma y el buque, sin balanceo sensible, sigue su marcha, haciendo el ruido de la hélice mayores nuestras penas.

El médico de a bordo, hombre bueno y humanitario, se desvive por disminuir la montandad, pues, al parecer, lanzan al mar ocho o diez hombres por día. Ordena que pongan dos litros de ron en la pipa de agua para que ésta sea menos mala y que los enfermos graves salgan para que mueran sobre cubierta. También recomienda muchos baldeos y mejor comida y, sobre todo, ración diaria de quinina, porque la fiebre no deja a nadie y a este paso no llegamos ni uno a la Guayana. De los sesenta que éramos, al quinto día de navegación sólo quedamos en la jaula cuarenta y seis. De éstos, diez o doce están muy graves de fiebre, entre ellos un compañero de San Sebastián que se llama Gardoqui; este desgraciado tiene tal temperatura, que la mano suya abrasa; no pide más que agua, y en sus delirios habla de la Concha de San Sebastián, del Urumea y de sus padres. También tiene fiebre otro muchacho de Barcelona y éste da por segura su muerte. Me dice que si regreso a España, vaya a abrazar a su madre.

El tiempo sigue espléndido y el viaje sobre cubierta sería delicioso pero aquí, entre barrotes de hierro, sin aire y sin luz y entre enfermos, es necesaria una fuerza moral enorme para sobreponerse. La oración y la esperanza, como siempre, cierran los ojos a la realidad para ver con el espíritu días más venturosos.

Recuerdo, con el corazón deshecho por el llanto, que nunca, por mi voluntad, quise atravesar el Océano, como lo cruzaron mi padre y hermanos, y, sin embargo, ¡oh, mísero destino!, la fatalidad me ha arrastrado al fondo de un barco para que entre bandidos y salvajes lo haga como el más vil de los criminales.

Esta noche presenciamos el primer crimen. Entre varios compañeros, cuando estaba durmiendo un italiano, le apuñalearon con limas afiladas y cuchillos, por debajo de la hamaca. A sus gritos, entraron los guardianes con los revólvers en alto, y poco después lo sacaban cadáver. Llevaron a dos a los hierros por encontrarles los cuchillos ensangrentados entre las ropas. Se trata, al parecer, de un italiano que en la prisión de Calvados custodiaba los calabozos de castigo y, por ganarse las simpatías de los jefes, hacía sufrir y maltrataba a los presidiarios.

Por la mañana he examinado la hamaca; tenía cinco cortes con los bordes rojos de sangre. Como se ve, este viaje es un encanto.

Hoy es 13 de junio, o sea el día de San Antonio, y, por desgracia, llega a mis oídos la noticia más triste de todo el viaje; es tanta mi amargura y desconsuelo, que mi alma se rebela furiosa e impotente. Acaban de tirar al agua a un español a quien quería de todo corazón. Es el pobre Pascual, tan bueno, tan culto y, sobre todo, condenado inocente. Ahí está el proceso en París; que se revise y se verá la monstruosidad de esta injusticia, como la mía, como otras muchas. El pobre murió de fiebres; iba en otra jaula y de allí lo sacaron hace cuatro días, y sin alimentos, sin asistencia y sin medicinas, se volvió loco horas antes de morir, por la enorme fiebre que le devoraba.

Esto me lo ha referido un compañero que sale a cubierta todos los días a matar reses, porque es carnicero, y me dijo que a las nueve de la mañana habían tirado al agua dos y que uno era español. Le mandé informarse detalladamente y todo me lo contó; incluso me hizo saber que una vez metidos los cadáveres en grandes sacos rellenos de arena y cosidos, así como todos se van al fondo rápidamente, el del pobre Paco flotaba y no se hundía, como poniendo al cielo de testigo del gran crimen cometido. ¡Descanse en paz para siempre! Estoy seguro de que si mis plegarias no llegaron a Dios, no llegará ninguna.

Por primera vez he visto a través del ventanillo del retrete peces voladores. Cuando leí y oí hablar de esto, siempre dudaba; pero hoy pasaron delante de mí miles de peces blancos, como sardinas pequeñas con alas; salen del agua y flotan en el aire con sus alas, cinco, diez y hasta quince metros, en bandadas enormes. El mar continúa como un plato y el fuerte calor que hace es indicio de que estamos cerca, si no la pasamos ya, de la línea equinoccial.

De los siete españoles, sólo quedamos tres en la jaula; me parece, por las bajas, que ésta es la peor, la más pequeña y la más abandonada. De los cuatro que faltan, tres están en la enfermería o, mejor dicho, en el cuarto de la muerte, y el séptimo es un tal Blanco, que murió tuberculoso, según nos dijeron, pues de aquí salió muy malo del vientre por beber agua del barril con exceso. Este pobre Blanco fué guardia civil en Valencia durante muchos años; luego pasó a Francia y le condenaron a veinte años de trabajos forzados por un robo de doscientos francos.

Ahora vamos algo mejor, pues sólo quedamos, en total, treinta y ocho y se respira más aire. Tengo un ligero catarro con algo de fiebre; el médico confirma las buenas referencias que tenía de él. ¿Estaré recomendado? Me da para la fiebre unas pastillas preparadas por él y después, con un pincel, me pone en el pecho yodo abundante.

No obstante, estoy muy decaído; hoy hace quince días que navegamos y puedo asegurar que, durante el viaje, ni dormí ni tomé alimento que pudiera reparar mis fuerzas. Esta fiebre, para remate, acaba con las pocas energías que me quedan; pero entiéndase bien que hablo de las físicas, pues las morales, eso no, éstas no las perderé nunca, porque Dios no lo quiere.

El 17 de junio, a las diez de la mañana, sale uno del retrete gritando que se ve tierra. Por de pronto, es imposible llegar al ventanillo por entre aquellos brutos que se pegan por mirar a la vez. Estamos a la vista de la Isla del Diablo, donde pasó Dreyfus sus cinco años de cautiverio. Poco rato después, hacia el mediodía, el Duala echa sus anclas y queda al Norte de la isla, a un kilómetro de distancia. Llegado mi turno, me asomo al ventanillo y mis ojos quedan extasiados ante aquella hermosura de la naturaleza. Tiene tres kilómetros de largo de Este a Oeste, por uno de ancho. La isla es irregular, en forma de martillo. Todo es verdor en su superficie: prados cubiertos de palmeras y bosques de árboles frondosos, con hojas muy anchas, como higueras; la costa se reduce a un acantilado de dos metros, porque allí no existe el efecto de las mareas. Toda ella tiene la forma de una canastilla de flores en la inmensidad del Atlántico; una pequeña colina de trescientos metros se eleva en el centro, y sus declives llegan hasta el mar, en ondulaciones caprichosas que causa verdadera admiración.

Unas piraguas de indios, con uniforme de guardianes franceses, se acercan al costado del buque y recogen unos cincuenta prisioneros para transportarlos a la isla. Yo, obedeciendo a mi plan de evadirme, he procurado que no me dejen aquí y lo he conseguido — aunque se esté mucho mejor, — pues en el continente americano la evasión se puede hacer por tierra con más probabilidades de éxito.

A las diez de la noche se elevan las anclas y salimos para la Guayana. Por la mañana temprano el horizonte se ve cubierto de una li-

M.E.C.D. 2016

ACTUALIDAD ESPAÑOLA

"El Agua Que Has de Beber"

Por Rafael Suárez Solís

Una copla popular, la mayoría de las veces, siempre encierra una limpia lección de enseñanza. Es la experiencia que se hace síntesis, sentencia, en los labios del pueblo. Lo que se canta, con pena o alegría porque se han agitado las emociones, en el fondo del alma.

"¿Para qué enturbias el agua—que tú mismo has de beber—pudiendo beberla clara?" Así se cantó constantemente durante los seis años de dictadura. A un régimen de fuerza, provisional, transitorio, no le corresponde dar formas nuevas constitucionales. Un pueblo tiene o no Constitución. Si la tiene es el propio pueblo quien la dicta. El gobierno actual preparó durante los dos últimos años un código con la pretensión de elevarlo a vigencia. Creó para ello la Asamblea Nacional. Anunció la forma en que la ley había de redactarse, discutirse, aprobarse. Desde un principio se dijo que eso era imposible, inadmisible. Personas mismas del Gobierno—Martínez Anido—llegó a expresar que la Asamblea equivaldría a la Duma rusa: el principio del fin. Alguien aseguró que esa misma era la opinión de algunas personas de la Casa Real. Sin embargo, se firmó el Decreto de constitución de la Asamblea.

Entretanto, se siguió desacreditando al viejo régimen. "Demostrando" que aquello, por inmoral, por antipatriótico, no podía volver. Y no fué sólo sobre los hombres sobre los que se hizo recaer la culpa de los pasados yerros. También se extremaron las censuras contra el parlamentarismo, contra la democracia. Grave imprudencia. Nadie defendía lo antiguo. Pero, malo y todo, era una organización. Un sistema con el que se estaba gobernando—gobernando mal, pero gobernando, viviendo—desde el año 76. Era lo malo conocido. Lo muy malo susceptible de reforma legal. Pedían la reforma, mucho antes del golpe de Estado, los propios políticos. Y para conseguirlo, los propios políticos pedían "una revolución desde arriba", un refuerzo a su autoridad minada por los organismos obligados a prestársela obligatoriamente, en vez de sufrir merma por la actuación de esas organizaciones fuera de los deberes de disciplina y juramento. Maura, político poco sospechoso a las Instituciones, ya había solicitado el derecho a hacer "la revolución desde arriba". Lo que pedía era una dictadura. Se cogió entonces miedo al procedimiento. Se tuvo la visión de lo peligroso del sistema.

Se hace aquí historia de una cosa bien conocida porque conviene recordarlo. Se buscan soluciones a la dictadura, fórmulas que faciliten su término. Todo el mundo hace cálculos. Los hace hasta el Gobierno. Nadie, en definitiva, sabe lo que quiere. Y es porque, en el fondo, todos quieren algo imposible. Algo contra la lógica. Lo lógico es que si lo viejo era malo y lo actual no puede ser permanente se busque algo nuevo. Y que lo busque quien le corresponde. Una constitución. Luego ha de ser el país quien la redacte, la discuta y la vote. Fuera de eso todos los gobiernos posteriores a la dictadura serán dictaduras. Lo será hasta el restablecimiento de la Constitución del 76, porque claramente el país en masa ha declarado que no la quiere. No la quería antes del golpe de Estado, ni durante el golpe de Estado. No la quiere para después del golpe de Estado. El país lo que quería era una revolución. Tuvo por un momento fe en una revolución desde arriba. Se la habían ponderado tanto que llegó a tener curiosidad por ver lo que era eso. Ya se ha visto que no era más que una frase. Queda la revolución desde abajo. Desde el punto de partida clásico, natural. No se asusten. Una revolución no siempre son tiritos y barricadas y sangre y desorden y caos. Una revolución es un simple cambio de postura. Claro que el que cambia de postura suele gritar si es que antes estaba a gusto, cómodo. Pero esos son gritos sin importancia dictados por el egoísmo. Gritos que dan los intereses creados, los privilegiados de las situaciones. Si alguna puñalada se da en esas revoluciones no mana sangre.

Pero verán como esa solución no cuaja. Los que pueden chillar tienen en su mano el impedir todas las voces. Se buscará la solución artificial. Una solución que conduzca a la solución definitiva. La más artificial. La vuelta a la legalidad anterior. La que todos han desacreditado y nadie desea. La única, sin embargo, que se ha hecho posible, porque parece que España está condenada a vivir de imposibles. Una manera de vivir con la que va viviendo, si eso es vida, desde hace siglo y medio.

LAS CONCLUSIONES DE LOS CATOLICOS ESTUDIANTES SOBRE DEPORTES, ETC.

La educación física y el deporte se han de considerar como factores decisivos e imprescindibles, pedagógicos

CIENCIAS ECONOMICAS, POLITICAS Y SOCIALES

También acordaron que para el ingreso en las Normales, sea indispensable el título de Bachiller Elemental

BARCELONA, enero 6 (S. T.) — Entre las conclusiones aprobadas en la reciente Asamblea de Estudiantes Católicos, y que sancionadas debidamente acaban de ser elevadas a la superioridad, una de las más importantes es la referente a los deportes, presentada por la Federación Catalana.

Lo principal de la conclusión dice: "Las Federaciones de Estudiantes católicos estiman que la educación física y el deporte se han de considerar como factores pedagógicos imprescindibles dentro de cualquier programa de educación integral, y con este objeto se constituirá en cada Federación una comisión de cultura física y deportes. Las Federaciones de Estudiantes católicos organizarán cada año reuniones universitarias, posteriormente interuniversitarias, para fomentar de este modo la afición entre sus asociados. Por cada Federación, y dentro del plazo de tres meses, se hará un estudio del desarrollo deportivo escolar del distrito universitario.

Se aprobó también una conclusión de la Federación aragonesa sobre cooperación, en la que indica lo necesario que es para el estudiante disponer de medios que faciliten libros, apuntes, lugares donde poder comer a precio reducido, etc.

Otras tres interesantes conclusiones de los Estudiantes Católicos fueron:

Primera: Solicitar del Estado que inicie y apoye la creación en España de un centro de estudios superiores de ciencias económicas, políticas y sociales.

Segunda: De la dirección se encargará un Senado que estará compuesto por cuarenta personas, del que formarán parte seis consejeros de administración, una representación del Claustro de profesores, los presidentes de las Asociaciones de estudiantes reconocidas y los elementos que por su cariño a la escuela hubiesen aportado más de doscientas cincuenta mil pesetas para su constitución.

Tercera: Los estudios se dividirán en técnicos y profesionales. Para los primeros se exigirá el bachillerato elemental y para los segundos el universitario de letras y un examen de Matemáticas. Los estudios serán divididos en licenciatura y doctorado. Los que quieran adquirir el título de doctor tendrán que ampliar estudios en el extranjero por seis meses.

La Federación acordó también una reforma en los estudios del magisterio, para que el ingreso en la Normales se verifique en igual forma que hasta ahora, pero exigiendo el título de bachiller elemental; que igualmente que con el título de bachillerato universitario se conmutan asignaturas para ingreso en las Normales, a los que sean maestros se les deben conmutar las asignaturas comunes para el título de bachiller universitario.

EL DIA DE REYES EN EL PALACIO

El Soberano va de cacería hoy con Quiñones de León

MADRID, Enero 6. (AP.)—Debido al luto que guarda la corte por la muerte de la Reina doña María Cristina, la familia real se ha limitado hoy a oir misa en Palacio, la que dijo el Obispo de Sión.

Después de Misa el Rey Alfonso recibió al Embajador de España en Francia, señor Quiñones de León, que fué a cumplimentarle. El Embajador acompañará a Don Alfonso a una cacería que comenzará mañana en una finca que posee el Marqués de Viana en Moratalla, provincia de Córdoba.

El Rey saldrá esta noche en dirección a Moratalla, donde permanecerá cuatro días cazando.

MADRID, Enero 6. (AP.)—A consecuencia de haber caído al río Arlanza, en la provincia de Burgos, un automóvil de pasaje, al pasar el puente que eixste cerca del pueblo de Lerma, perdieron la vida cuatro pasajeros llamados Francisco Mercedes, Julio Ovejero, Anastasio Solana y Jesús García, resultando heridas otras nueve personas.

El automóvil, que pertenece a la matrícula de Santander se dirigía a esa provincia desde Madrid con catorce santanderinos que desean asistir al partido de futbol entre el Racing de Santander y el Real de Madrid.

Aún no ha podido determinarse la causa del accidente debido a la incomunicación que existe con Burgos por causa del temporal.

CADIZ, enero 6. (AP) Ha fondeado el yate Mary, conduciéndolo su propietario, el Dr. Franceschi, a quien le fué entregado por las autoridades de Marina en Sanlúcar de Barrameda. El propietario desembarcó, dejando el yate en un cazanero local, para limpiar fondos, yéndose él a San Fernando.

GRAN ANIMACION EL DIA DE REYES EN TODA ESPAÑA

Juguetes, regalos de todas clases y libros en profusión

LAS GRANDES EMPRESAS

Casi todas regalaron a los pequeños de sus empleados

MADRID, Enero 6. (AP.)—Toda la noche han estado abiertos muchos establecimientos madrileños con el fin de permitir la compra de juguetes con destino a la festividad de hoy, y las calles se vieron animadísimas, siendo numerosas las personas de buen humor que se determinaron a esperar a los Reyes Magos a pesar del frío conque ha comenzado el invierno.

El día de Reyes, en que los niños españoles reciben sus juguetes, traídos por los monarcas orientales que adoraron a Jesús en el establo de Belén, ha sido en toda España una magna distribución de juguetes, regalos y libros. Muchos balcones españoles amanecieron esta mañana con juguetes para los niños.

Casi todas las grandes empresas madrileñas hicieron regalos de juguetes a los hijos de sus empleados, figurando entre ellos muy especialmente, la Compañía del Tranvía y el Metropolitano Alfonso XIII.

Los asilos públicos también han tenido un abundante reparto. Los niños de Madrid, agradecidos a los asilados de San Rafael que dieron su sangre para hacer vacuna a fin de evitar la propagación de la epidemia de parálisis infantil, organizaron un festival presidido por los Infantes Don Juan y Don Gonzalo, en el teatro Avenida, regalando a los asilados hermosos lotes de juguetes entre grandes aplausos.

Este año, debido al luto de la Corte, no se verificó la acostumbrada recepción de los elementos militares en Palacio, ni el banquete conque el Rey obsequia en este día a los diplomáticos acreditados.

En cambio, el general Primo de Rivera y el ministro de la Guerra, general Ardanz recibieron a numerosas comisiones militares que fueron a saludarles en nombre de la guarnición de Madrid.

CUMPLEAÑOS DE PRIMO DE RIVERA

Mañana miércoles cumplirá el dictador los sesenta años

MADRID, Enero 6. (AP).— El miércoles próximo cumplirá el general don Miguel Primo de Rivera y Orbaneja, jefe del gobierno español, a cuyo frente se encuentra desde hace seis años, sesenta años de edad.

Cuando el Marques de Estella dió el golpe de estado en Barcelona en 1923 tenía 54 y era el teniente general más joven que existía en el escalafón español, cuyo número uno ocupa, reuniendo todas las condiciones necesarias para el ascenso a capitán general por poseer la Cruz Laureada de San Fernando y haber mandado en jefe los ejércitos en acciones de guerra.

Como se recordará hace días un ayuntamiento español adoptó el acuerdo de dirigirse al Rey Alfonso y al Gobierno, pidiendo el ascenso a Capitán general para el general Primo de Rivera.

En la actualidad el ejército español solo tiene un capitán general, que lo es el general Weyler y Nicolau.

MADRID, Enero 6. (AP). — Subvencionados por el Gobierno se han comenzado los trabajos para organizar el Museo de la Palabra y Archivo de las Canciones Populares Españolas. El maestro Benedito dirigirá los trabajos, que serán realizados en todas las provincias por músicos y filólogos, para recoger las canciones del pueblo, formando con ellas el Folklore Español.

PIDEN QUE SIGA LA EXPOSICION

La de Barcelona, con sólo el carácter de nacional

BARCELONA, enero 6 (ST). — El Ayuntamiento celebró una sesión municipal especialmente dedicada a los asuntos de la Exposición. De las proposiciones presentadas fué la más importante la del teniente alcalde señor Damián, comisionado que recientemente fué a Madrid, el que en una instancia oficial dirigida al Gobierno propone que la Exposición se denomine Exposición de Barcelona a partir del día 15 del corriente enero, fecha oficial de su clausura como internacional, por entender que no ha llegado la oportunidad de la clausura definitiva y que es, por lo tanto, conveniente a la ciudad que siga abierta con el carácter de nacional, por los muchos beneficios que reporta a Barcelona.

El plan ulterior se fijará más adelante. Se ofrecerá al Estado uno de los actuales edificios de la Exposición con objeto de instalar un Museo Nacional. La proposición del señor Damián fué aprobada por unanimidad. La ponencia ha sido llevada a Madrid para entregarla al barón de Viver, que se encuentra en la Corte, para que la haga llegar al jefe del Gobierno.

La Actualidad Gráfica Diaria de España

El Jefe del Gobierno, general Primo de Rivera, con los ministros, después del banquete celebrado en Lhardy para conmemorar el sexto aniversario de su actuación política.

LA MANUFACTURERA ACORDO EN JUNTA GENERAL SU DISOLUCION Y SU VENTA

Los Srs. Prudencio Fernández, Cosme del Peso y Faustino Zaballa han sido nombrados para la Comisión Liquidadora

Esta Junta fué convocada exclusivamente para conocer y decidir sobre una proposición de compra de la Compañía y sus pertenencias actuales, así como la disolución de la propia Compañía.

A las dos y quince de la tarde se declaró abierta la Junta, hallándose presente en el local de la Compañía Buenos Aires No. 35, más de un centenar de personas.

Ocupaban la mesa Presidencial el Sr. Manuel Otaduy, Presidente; Cosme del Peso, Vice presidente, el Dr. Guillermo R. Muñiz, Secretario, y los Consejeros señores Vicente Real, Oscar García y Angel Estrugo.

Al pase de lista verificado por el Secretario respondieron como presentes o representados doscientos setenta y siete Accionistas con un equivalente de ochenta mil quinientas treinta y ocho. (80-538) Acciones.

Se estimó cubierto el quorum que exige el Reglamento tanto en relación con el número de accionistas como en el de Acciones.

El señor Norberto Soliño hace uso de la palabra y pide el recuento de las Acciones por una comisión de la Junta. Lo apoya el doctor Nin y en un debate en que interviene el señor Prudencio Fernández, el doctor Marino López Blanco, el señor Boffil, el señor García Castro y el delegado oficial de la Secretaría de Agricultura, se acuerda someter a votación si se recuentan o no las acciones.

Con la consiguiente demora en el proceso de la Junta, esta votación produjo el siguiente resultado:

A favor del recuento de Acciones: 2.250 votos.

En contra del recuento de Acciones: 76.038.

El Acta de la Junta anterior fué aprobada con la protesta del señor García Castro.

El señor Soliño solicita leer una carta pero se le niega la palabra por no ser oportuno.

El Presidente de la Compañía pronuncia unas breves palabras antes de entrar en el asunto motivo de la Junta.

A petición del doctor Ramón J. Martínez se hicieron constar en acta las palabras del Presidente y con interrupciones y aclaraciones del señor Alvaré y del doctor Boffil, se dió lectura a la proposiciónd e compra que hace la Compañía "Cuba Industrial y Comercial, S. A." se contesa la proposición de esta nueva empresa en que se hace cargo del Activo y Pasivo actuales de la Manufactrera, adquiere sus propiedades del momento y entrega diez mil pesos en efectivo y un millón de pesos en acciones.

El doctor Ramón J. Martínez solicita que se repitiera la exposición de la parte económica y así se hizo.

El señor Pasarón solicitó la valuación de finca por finca de las que se pretenden comprar; fué imposible complacerlo.

El doctor Zúñiga en larga exposición alegó que la Junta no tenía facultades para verificar la venta, que con las prohibiciones de la ley podían estimarre delictuosos los acuerdos que se tomaran. Solicitó datos del Activo de la Compañía y conocimiento del Palance General. A falta de este tomar datos del anterior Balance en los principales conceptos del Activo, para estimar ruinosa e inaceptable la proposición. Dice que sabe de otra proposición de compra y quiere que se le de cuenta de la actuación del Consejo de Directores.

El Comandante Boffil propuso que se discutiera concreta y conjuntamente el objeto de la Junta.

Los doctores Zúñiga y Rojas hacen algunas consideraciones que obligan al Director de la Compañía señor Andujar a informar.

Dijo el señor Andújar que la situación de la Manufacturera no es como la pintan los números del Balance y expone cifras, que considera como las reales y efectivas, en virtud de las cuales, la Compañía tiene un Activo real actualmente de $1.200.000 pesos, contra un Pasivo que pasa de $800.000 pesos, y como la oferta de la nueva Compañía entraña una entrega de un millón de pesos en Acciones puede señalarse que entrega quinientos mil pesos sobre el valor real del efectivo aproximadamente.

El doctor Rojas, se refiere a los Bonos Hipotecarios de la Compañía y el señor Andújar vuelve a informar que no tiene esto ninguna relación con la oferta de compra y que la empresa adquirirá la obligación de pagar todas las deudas de la Manufacturera.

Insistencias de los doctores Rojas y Zúñiga obtienen informes del Secretario. El doctor Zúñiga desea datos completos. Dice que los que se le facilitan están condensados en una simple hoja de papel sin responsabilidad alguna. Abundan en su análisis de este asunto los doctores López Blanco y Nin. Lee un escrito el señor Pasarón. El doctor Raúl García Lazo alega que los accionistas hace nueve años que no cobran dividendos después de algunas palabras del señor García Castro alegando "que no se ha dicho ", el doctor Ramón J. Martínez hace una clara exposición del proceso de la Manufacturera desde su constitución hasta las últimas operaciones, estimando muy lógica la actuación de los Accionistas Preferidos en defensa de sus intereses, aunque considerando peligrosa la operación.

Llegado el momento de la votación surgieron protestas estimando que no había quorum suficiente por haberse retirado algunas personas, y que la votación debía hacerse nominalmente y no en forma secreta. Habiéndose levantado de sus asientos la mayor parte de los concurrentes, la Policía invitó a que los ocuparan de nuevo y el Delegado de la Secretaría de Agricultura, doctor Alemán y Fortún, hizo uso de la palabra aclarando lo del quorum.

El doctor Zúñiga expuso que se trataba de escudarse en una votación secreta; que debían firmarse las boletas y el hecho de no acceder a su petición implicaba la nulidad del acto.

Acordada la votación secreta, la Presidencia invitó a que se depositarán las boletas en la urna que al efecto se colocó en el centro del salón custudiada por la Policía.

Al terminarse el acto de depositar se las boletas el Presidente hizo saber que si había alguien que no había votado que estaba a tiempo.

El doctor Nin protestó de que no se hubiera llamado personalmente a los votantes y que en tal sentido de claraba nula la votación.

Se pasó al escrutinio previo el nombramiento de una Comisión que resultó compuesta por los señores Soliño, Gorriarán, Fernández y el doctor Alfonso.

El escrutinio duró cerca de una hora, terminándose a las siete y media de la noche, arrojando este resultado:

73.082 acciones en favor de la venta y disolución de la Compañía.

220 acciones en contra de ambas cosas.

512 acciones se abstuvieron de votar.

792 acciones votaron solamente a favor de la disolución.

100 acciones se declararon nulas en la votación.

En virtud de esta votación la Compañía Manufacturera acordó su disolución y su venta a la empresa que hizo una proposición de compra.

Como final de la Junta se hizo el nombramiento de la Comisión liquidadora de la Compañía, quedando designados los señores Prudencio Fernández, Cosme del Peso y Faustino Zaballa.

Tanto de la votación como de la consideración del quorum se hicieron constar en Acta las protestas de los señore Soliño, García Castro, Medel y los doctores Rojas y Nin.

Con vista de los numerosos comentarios que se hacían después de la Junta era impresión general que el señor Andujar pediría una licencia como Presidente de la Asociación Nacional de Industriales habida cuenta las afirmaciones que allí se hicieron y de estar pendiente de la determinación de los Tribunales de Justicia los distintos pleitos que se interpusieron en días pasados.

SUBMARINOS DE CHILE EN S. CRUZ

Salieron del puerto de Vigo y se dirigen a Valparaiso

STA. CRUZ DE TENERIFE, Enero 6. — (Canarias). — (AP) — Procedentes de Vigo llegaron tres submarinos chilenos que permanecerán en bahía hasta el sábado. Los comandantes de los buques cumplimentaron al Cónsul de Chile y a las autoridades. Las tripulaciones serán obsequiadas en esta ciudad.

Los submarinos, recién construídos en Inglaterra, se dirigen a Valparaíso.

NUEVA ESCUELA PARA MILITARES

La antigua escuela superior de Guerra, para estudios superiores

MADRID, enero 6 (S. T.) — Por el Ministerio del Ejército se ha anunciado que la antigua Escuela Superior de Guerra ha quedado organizada en la Escuela de Estudios Superiores Militares, con la siguiente plantilla: un director, general de brigada; un jefe de estudios, de la categoría de coronel de cualquier Arma o Cuerpo; tres tenientes coroneles profesores, también de cualquier Arma o Cuerpo; seis tenientes coroneles de Estado Mayor, seis comandantes del mismo Cuerpo, un comandante de Infantería, un teniente coronel o comandante de Caballería; dos comandantes de Caballería, dos comandantes de Artillería, dos comandantes de Ingenieros, un comandante de Intendencia, un comandante médico y un piloto aviador.

Para la especialidad metalúrgica, seis tenientes coroneles de Artillería, dos tenientes coroneles y un comandante de Artillería o de Ingenieros.

Para la especialidad de arquitectura, tres tenientes coroneles y tres comandantes de Ingenieros.

Además, cuatro profesores civiles de idiomas.

Todo el personal de plana mayor y del primer curso se hallarán en sus destinos en primero de febrero próximo. El resto, en primero de agosto de 1931.

PROBLEMA NAVAL DEL MEDITERRANEO

España quiere que se la tenga en cuenta en la conferencia

MADRID, enero 6. (AP- El periódico La Nación dice esta noche que aunque en nota oficiosa el Gobierno declaró que España no había podido intervenir en la conferencia del desarme naval de Londres, en realidad lo que España hizo saber fué (al decir del diario mencionado) lo siguiente:

«El Gobierno español, sin apartarse de su actitud de reserva en cuanto al problema del desarme, comunicó a los de Francia, Inglaterra e Italia, que si directa o indirectamente se planteaba la cuestión del Mediterráneo, España aspiraba legítimamente a que se contase con ella desde el primer momento y en primer plano».

ESPAÑA PIDE INTERVENIR EN LOS ASUNTOS DEL MEDITERRANEO

MADRID, Enero 6. (AP). — El periódico La Nación, órgano de la dictadura, se ocupa de la demanda que ha hecho el gobierno español para intervenir en la próxima conferencia del desarme de Londres, en todo cuanto afecta al mar Mediterráneo, en el cual tiene España tantas costas e intereses.

Dice La Nación que España entera apoya la demanda que hace el Gobierno, más por el fuero que la corresponda que por la materialidad del hecho. Cree que las grandes potencias, reconociendo la justecia de tales demandas otorgarán a España el puesto que pide en la conferencia.

MADRID, enero 6. (ST) Por el Consulado de España en Trieste, Italia, se informa de la inauguración del curso de español en aquella Universidad, con una matrícula de 103 alumnos, que le hace ser el más numeroso de los establecidos en aquel primer centro docente. En dicho curso se han inscrito muchas personas de la mejor sociedad de Trieste, figurando entre ellas algunas señoras y señoritas. Es tanto más de tener en cuenta el entusiasmo que ha despertado la creación de la cátedra de español, cuanto que por ser un curso libre no produce efectos académicos a los estudiantes.

QUIEREN REHACER EL TEATRO APOLO

Con los mismos planos, igual aspecto e idénticos materiales

MADRID, enero 6. (AP) El periódico Informaciones asegura que se reconstruirá en Madrid el Teatro Apolo, con los mismos planos, el mismo aspecto y hasta casi los mismos materiales del anterior, derribado para que en su solar construyese su nuevo palacio el Banco de Vizcaya.

El nuevo Apolo será construido en la plaza del Progreso, lugar castizo de los barrios populares, donde estaban situadas la mayoría de las obras del género chico que fueron representadas en el escenario de Apolo.

MALOS TIEMPOS PARA LA PESCA

Los pescadores de Ondárroa están pasando aguda crisis

BILBAO, enero 6. (AP) Los pescadores del pueblo de Ondárroa están atravesando una crisis, pues la pesca les produce ingresos muy pequeños, por estar impidiendo la salida al mar, casi todos los días, los temporales de invierno. Se sabe que algo semejante está ocurriendo en otros pueblos de la costa vizcaína que al igual que el mencionado, viven de las faenas del mar.

28 ARGENTINOS A LA EXPOSICION

Son maestros, presididos por el profesor Larroque

SEVILLA, Enero 6 (AP).— Procedentes de Cádiz an llegado 28 maestros argentinos, a los que dirige el profesor Larroque. Fueron recibidos por el Cónsul y los delegados a la Exposición de la Argentina. El objeto del viaje es visitar la Exposición Ibero Americana.

LO QUE CONTIENE DE INTERESANTE LA GACETA

—Decreto otorgando por vía de gracia y como medida excepcional de premio en mérito a conducta por ellos observada, a la rebaja de dos años y seis meses en la prisión que sufren en el Presidio, los penados Manuel Oscar Silva Morel, Domingo Merules Cordero, Alberto Planos Ruiz, Dr. Greorio Santiesteban Garcini, Máximo Agustín Montero Gómez, Magín Agiiero y Agiiero, José Lanza Noa, Luis Francisco Sanabria Rodríguez, Ignacio Dopico Hernández, Santiago Badell Sánchez, Pedro Ríos, Luis Manuel Díaz, Manuel Ayus García, Gonzalo Gener Benavides, Severino Luaces Bouza, Dr. Favila Regojo, Francisco Franco Mena, Adelio Iglesias Cuní, José Moiset, Serafín Gallardo González, Rafael Jerez, Cándido Suárez Alvarez, Lisbalio Hernández Mena, Carlos Tur Torres, Isidro Llama Moreno, Luis Rojas Caballero.

—Decreto nombrando para Juez de Primera Instancia e Instrucción de Puerto Padre al Dr. Armando Rodríguez y Valdés, actual Secretario de la Audiencia de Pinar del Río.

—Autorización para efectuar en el sorteo del 30 de Julio una rifa de un solar, un piano y una victrola, en beneficio de los fondos de la Institución Flor Crombet, de Banes.

UN MENSAJE DE PRIMO DE RIVERA

Dice que este año será el último de la dictadura, quizás

MADRID, Enero 6 (AP).— El general Primo de Rivera, en un mensaje enviado a los jefes y oficiales del ejército español, dándoles las gracias por su patriotismo y lealtad, dice que el año 1930 será "probablemente el último año de la Dictadura."

La carta del Jefe del Gobierno a la milicia se ha escrito con ocasión de la festividad de los Reyes Magos, que se observa en toda España con grandes ceremonias religiosas.

El primer ministro se lamenta de que "las pasiones de algunas personas" hayan impedido al gobierno recibir el apoyo unánime del país, pero se muestra orgulloso y satisfecho de la disciplina de que han dado gallarda prueba las fuerzas armadas de la nación.

Termina diciendo que, a su juicio, el ejemplo de paz y orden dado por las tropas representa la actitud general del pueblo español a pesar de las críticas.

MADRID, Enero 6. (AP).— Firmadas por los presidentes de las Sociedades de Plazas de Toros de España, de matadores de toros y novillos, de Ganaderos y de picadores y banderilleros, se han presentado instancias al general Primo de Rivera y al ministro de la Gobernación, pidiéndoles que exceptúen las novilladas y charlotadas de la prohibición de que asistan menores de catorce años de edad a los matches de boxeo y corridas de toros. Alegan que a las charlotadas especialmente concurren principalmente las familias, en las cuales predominan los niños.

MADRID, Enero 6. (AP).— Hoy estuvo en el ministerio del Ejército a despedirse del general Primo de Rivera, el capitán aviador Julio Ruiz de Alda, quien con el comandante Franco y el mecánico Rada hizo el vuelo desde Sevilla a Buenos Aires en el "Plus Ultra".

El capitán Ruiz de Alda se propone embarcar para Buenos Aire, donde hará trabajos fotogrametricos, según anunció hace poco.

Dentro de algunos días saldrá de Madrid para embarcar en el trasatlántico Buenos Aires.

ELECCIONES EN ALQUIZAR, AYER

El Sr. Ernesto López sufrió una recaída en su enfermedad

(Por Telégrafo.)

ALQUIZAR, Enero 6. DIARIO Habana.—La simpática sociedad local "Círculo Familar" celebró sus elecciones para elegir la Directiva que ha de regir sus destinos en el presente año, habiendo resultado triunfante la candidatura número 1, compuesta de las siguientes personas:

Presidente señor Abelardo Morales Núñez; Primer vice: señor Rolando Menéndez; Segundo vice: señor Rafael Bohedano; Secretario señor Angel Palacio; vice: señor Emilio Llano; Tesorero: señor Raul Fernández; vice: señor Francisco Junco; Vocales efectivos: señores Tomás Hernández, José R. Gómez, osé Miguel León; Manuel María Morales; doctor Carlos V. Coffiño, Manuel Díaz, Reinaldo Amaro; vocales suplentes: señores René Martínez, Francisco Monsón, Raul Roche, Francisco Noval, Benigno Granda, ulio Junco y Andrés Delgado.

El Comité pro-reformas del Círculo Familiar prepara un gran concurso de Carnaval por mediación del decenario local "El Pitirre", donde será elegida una Reina y sus Damas, notándose ya mucha animación en el pueblo por estos festejos. Deseo todo género de aciertos tanto a la nueva Directiva electo como al Comité de Festejos.

SIGUE ENFERMO ERNESTO

Ha sido traslado a esa Capital, con premura, debido al retroceso notado en su convalescencia, el señor Ernesto López, causando hondo pesar la noticia entre los numerosos amigos con que cuenta en ésta el querido amigo, que lamentan de veras su estado y le desean franco y total restablecimiento.

LA SRA. NATALIA ORTEGA DE RIZO

La señora Natalia Ortega, esposa amantísima de nuestro amigo el señor Eulogio Rizo, director propietario de El Pitirre, ha partido para esa Capital, al objeto de ingresar en una clínica y ser sometida a una operación quirúrgica. Le acompañan sus simpáticas hijas señoritas Violeta y Mercedita Rizo. Deseo a la señora de Rizo un pronto retorno a su hogar y al seno de esta sociedad donde se le estima tanto.

UN BARCO MOTOR INGLES AL GARETE

Se encuentra a 25 millas de la ciudad de S. Francisco

SAN FRANCISCO de California, Enero 6. — (AP) — El buque motor inglés Fresno City se quedó al garete a 25 millas de esta ciudad la noche del domingo, siendo remolcado hoy a puerto por una embarcación más pequeña.

UN CONGRESO DE LOS CAMPESINOS

Se ha inaugurado en la capital de Honduras con mucho público

TEGUCIGALPA, Honduras, Enero 6. (AP).— Hoy fué inaugurado el Segundo Congreso Nacional de Campesinos, participando delegados de toda la nación.

El Congreso ha autorizado que el Ministro de Honduras en Nicaragua Don Angelo Zúñiga, y Huete, negocie un tratado de amistad y comercio con el Gobierno de Managua.

HUBO UN CHOQUE ENTRE DOS TRENES

El Expreso Sevilla-Valencia y Barcelona contra uno de carga

STA. CRUZ DE MUDELA, Enero 6. (AP). — Las primeras noticias recibidas sobre el accidente ferroviario ocurrido cerca de aquí, dicen que el tren expreso Sevilla-Valencia-Barcelona, chocó con otro de mercancías, resultando muerto el jefe del coche restaurant del expreso, heridas graves siete personas y leves el maquinista y un fogonero.

Posteriormente se informó que dos de los heridos graves están casi moribundos. Son el camarero Luciano Torre y el conductor de mercancías Manuel Marcell. Hasta ahora no se ha podido identificar al jefe del coche restaurant.

EN ESPAÑA HACE UN FRIO INTENSO

Los trenes llegan retrasados de Francia por el temporal

MADRID, Enero 6. (AP). — En el centro de España ha descendido la temperatura, habiendo sido hoy el día más frío de Madrid durante el invierno actual. Las calles están bastante desanimadas a pesar de la festividad de los Reyes Magos.

En el nordeste, el frío ha azotado violentamente a la provincia de Barcelona y los trenes llegan retrasados a causa del temporal de agua que reina en la frontera con Francia. Las barriadas extremas de la ciudad de Barcelona están anegadas.

UN DIA MUY FRIO EN MADRID

MADRID, Enero 6. (AP). — La temperatura ha sido hoy en Madrid de un grado y dos décimas sobre cero, por las condiciones del viento. Por lo demás, el día ha sido muy frío, según los informes del Observatorio Meteorológico.

LOS HERIDOS EN UN ACCIDENTE

Víctimas de la caída de un autorcar, al río, en Lerma

BURGOS, enero 6. (AP) Continúan hospitalizados en Lerma los heridos en el accidente automovilístico de ayer. Los cadáveres han sido trasladados a Santander, donde se les dará sepultura.

Se ha sabido que el autócar cayó al río Arlazon, no lejos de Lerma, dando varias vueltas de campana. El accidente ocurrió en el mismo Puente Grande, colocado en la carretera, entre las dos márgense del río. Se dice que un descuido del chofer causó el accidente.

Para sacar las víctimas del interior del autocar, los vecinos que acudieron en socorro de aquéllas, tuvieron que rasgar la cubierta del coche. Hay tres heridos graves y siete menos graves. Las autoridades y el vecindario han rivalizado en prestar ayuda a las víctimas, que están muy bien atendidas en Lerma.

BARCELONA SUFRE CRISIS OBRERA

Afluyen los jornaleros de toda España. Las obras acabaron

MADRID, enero 6 (S. T.) — El ministro de la Gobernación ha dirigido a todos los gobernadores civiles un telegrama circular, trasmitiendo otro del gobernador de Barcelona, en el que les informa, para que a su vez lo hagan de conocimiento general, que siguen llegando a la ciudad condal numerosos obreros procedentes de las provincias españolas, solicitando trabajo, pero que terminadas las obras de la Exposición de Industrias, que pronto quedará clausurada oficialmente, es su consecuencia la paralización de las labores en gran escala, alcanzando las normales apenas para los trabajadores del distrito barcelonés.

Por ese motivo todos los obreros de España deben saber que es imposible obtener trabajo por ahora en la provincia de Barcelona.

M.E.C.D. 2016