SECCION 1ª

El DIARIO DE LA MARINA es el periódico más antiguo de Cuba. Fué fundado en el año mil ochocientos treinta y dos. Servicios especiales de España.

DIARIO DE LA MARINA

Miembro de The Associated Press. Esta queda autorizada para usar nuestros servicios y noticias de información. Hilo directo con New York.

SECCION 1ª

AÑO XCVII.—NUM. 161 Acogido a la franquicia postal LA HABANA, MARTES, 11 DE JUNIO DE 1929.—SANTOS BERNABE Y FORTUNATO TIEMPO PARA HOY: Lluvioso. EJEMPLAR—5 CENTAVOS

MAC DONALD VISITARA A MR. HOOVER EN AGOSTO PROXIMO EN WASHINGTON

En el caso de que los deseos del Primer Ministro se realicen, asistirá a las entrevistas un enviado canadiense

TODOS LOS PARTIDOS INGLESES ESTAN CONFORMES

Sin embargo, conviene advertir que todos los planes dependen de las circunstancias que puedan presentarse

LONDRES, Junio 10. (AP).—El nuevo gobierno laborista ha iniciado su existencia con un movimiento, casi asombroso por su originalidad, que no se aviene con las tradicionales ideas de la diplomacia. El deseo atribuído al primer ministro Ramsay MacDonald, expuesto según se dice en el primer consejo celebrado hoy, consiste en hacer un viaje a los Estados Unidos con el fin de establecer las relaciones entre Inglaterra y Norte América sobre bases firmemente pacíficas, a cuyo efecto quiere llevar a cabo contactos personales con los elementos dirigentes del Gobierno de Washington. En este caso, es decir, en el supuesto de que los deseos del primer ministro Ramsay MacDonald se vean realizados, a sus entrevistas con los funcionarios de Washington asistirá un representante del Canadá.

Se trata, como fácilmente puede verse, de un movimiento por parte de los laboristas, que cuenta con el asentimiento de todos los partidos políticos de la Gran Bretaña.

En su primera administración, el jefe del gobierno laborista MacDonald conquistó los mas altos honores por su conducta en relación con la política exterior del imperio, y las naciones de buena voluntad ciertamente estarán ahora a su lado en este nuevo esfuerzo para disipar las dificultades que salen al paso al problema del desarme y de la libertad de los mares.

Mucho, como es natural, dependerá de las circunstancias en que realice el jefe del Gobierno británico sus primeros movimientos. Se tiene entendido que Mr. MacDonald esperará la llegada del Embajador Charles G. Dawes para conocer las opiniones personales del Presidente Hoover, antes de dar ningun paso definitivo.

La idea de MacDonald consiste en hacer el viaje a los Estados Unidos en Agosto o Septiembre, si la visita se decidiera y resultara aceptable para Washington, porque en esos meses el Parlamento se encuentra pasando por las vacaciones de verano. Ha anunciada ya el jefe del Gobierno inglés que espera asistir a la próxima Asamblea de la Liga de las Naciones en Ginebra, con lo que parece indicar que su visita a los Estados Unidos será anterior a la celebración de la Asamblea.

Sin insistirse sin embargo, en que todos estos planes dependen de las circunstancias y que por tanto están sujetos a los cambios que aquellas aconsejen. El hecho de que el jefe del Gobierno británico haya pensado en dar tan importante paso se interpreta como indicación de que su voluntad será el espíritu director de la política exterior británica, a pesar de haberse confiado la cartera de Estado a otro político laborista.

El Jefe del Gobierno continuó hoy completando su gabinete con el nombramiento para la Secretaría de Minas de Ben Turner, jefe de los obreros textiles, que presidió el Congreso de Gremios cuando comenzaron las conferencias de "paz en la industria" con un grupo de patronos, a la cabeza del cual se hallaba Lord Melchett.

Sobre los resultados de las elecciones generales celebradas el 30 de Mayo son conocidos ya excepto en el colegio de Rugby que se aplazaron a causa de la muerte del candidato laborista. Las cifras son, pues, hasta ahora, como siguen: Laboristas, 288; conservadores, 259; liberales, 58, e independientes, 9.

Los votos depositados en las pasadas elecciones fueron como sigue: conservadores, 8,575,905; laboristas, 8,319,892; liberales, 5,247,373; independientes 260,711; comunistas, 50,614. Las mujeres que se presentaron candidatas por todos los partidos obtuvieron un total de 748,510 votos.

Los jardines del histórico Palacio de la Presidencia de Downing Street presenciaron hoy una escena sin precedentes, cuando el nuevo gabinete británico posó para impresionar una película parlante, poco antes de que comenzara el consejo de ministros.

El primer ministro MacDonald, con algunas palabras de introducción, fue presentando a cada uno de sus ministros individualmente, haciendo uso de la palabra desde el micrófono, con lo que el jefe del Gobierno británico demostró el valor que concede a la publicidad.

Todos los miembros del gabinete estuvieron presentes con la excepción de Air John Sankey, nuevo Lord Canciller, quien tuvo que prestar juramento ante los tribunales y llegó tarde para tomar parte en la película.

"EN ESPAÑA, LA MUJER NO DEMUESTRA INTERES POR EL VOTO" CONCHA ESPINA

La mujer española debe al General Primo de Rivera los nuevos derechos de que disfruta; pero no está organizada

ENTREVISTA CON UN REDACTOR DEL "DIARIO"

Es partidaria del sufragio femenino y, en política, es socialista con aspiración definida a la justicia universal

Por la amable mediación del Diario de la Marina envío un fervoroso saludo a las mujeres cubanas

Concha Espina

EL señor Canales, en cuyo hogar se hospeda Concha Espina, nos dice:

—Suba usted por esta escalera Ya se retiraba a descansar, pero ha invocado usted el nombre del DIARIO DE LA MARINA... Además que el señor Frau Marsal le envió una tarjeta saludándola. Venga, venga usted por aquí.

Llegamos a un recibidor amueblado con encantadora sencillez. Saludamos inclinándonos, a una distinguida dama que nos invitó a tomar asiento. Unos segundos después apareció en el saloncito la autora de "La Esfinge Maragata".

Vino al reporter con andar silencioso y apagado, vistiendo un traje sencillísimo y con la diestra extendida.

—¡Señora!... e hicimos un ademán reverente, de pleitesía a la dama y de profunda admiración a la escritora de tantas páginas admirables.

—Créame usted—nos dijo—que me caigo de sueño y de cansancio. Ahora bien que se trata del DIARIO y no puedo dejar de recibirlo.

—Lo comprendo, pero las mujeres de Cuba están ansiosas de saber que opina usted de la campaña emprendida en demanda del sufragio.

—Opino que están en su derecho...

—Luego usted también es sufragista ¡y yo que pensaba lo contrario!

—Pues yo misma me encargo de sacarlo del error. Soy sufragista, sí señor. La mujer tiene altos deberes que cumplir ¿no es eso? Los cumple. Entonces ¿por que se les niegan derechos?

—¿Cómo le gusta usted el voto para la mujer?

—Soy partidaria del voto restringido. No solo en la mujer sino que también en el hombre. Me gustaría ver a las mujeres del mundo entero acudiendo a las urnas, pero a las mujeres conscientes, cultas, responsables de sus derechos y de sus deberes.

—¿Tiene ambiente el sufragio femenino en España?

—Si lo tiene, no se manifiesta. Las mujeres españolas en ese sentido, están desorientadas. Aisladamente, individualmente hay muchas mujeres allí que aspiran al voto, pero en el orden colectivo nada hacen para ostentar sus nobles aspiraciones.

—¿Y en general la mujer española está preparada para ejercer el sufragio?.

—No. Falta mucho que hacer toda vía. Cultura la hay. La mujer española ha progresado mucho. Se le han concedido derechos civiles gracias al General Primo de Rivera. Antes que él, nadie se preocupaba de la mujer. El Gral. Primo de Rivera las está llevando gradualmente al nivel que les corresponde ocupar en la nación.

—Pero ¿no hay partidos de mujeres sufragistas?

—No, Desgraciadamente no sienten la inquietud de la mujer de la América. Hay por ejemplo organizaciones de mujeres de estimable cultura, pero esas no piensan en la necesidad de la reforma. Ni siquiera ofrecen un atisbo de tal aspiración. Tal vez la educación: prejuicios religiosos tal vez. El caso es que allí no se preocupan de imitar a sus hermanas de la América Española, cuya actividad se conoce en la Madre Patria.

—¿Y que opinión merece allí esa actividad?

—No lo se. Me parece que no despierta entusiasmos.

—¿En política que es usted?

—Socialista. Aspiro a la justicia universal.

—Volviendo a nuestro anterior tema ¿cree usted que las mujeres españolas están próximas a conseguir el sufragio?

—Creo que están muy lejos de ello. Parece que no les interesa. No lo piden tampoco. En América es otra cosa. Las norteamericanas verdaderamente reciben una cultura que las hace aptas para el ejercicio del sufragio La hispano americana sigue muy de cerca en ese orden a la mujer del Norte La española—y hablo en lo general—ha permanecido estacionada hasta ahora que el General Primo de Rivera la mira como elemento valioso, primordial, digno, inteligente. Es un generoso esfuerzo el que en provecho de la mujer española realiza el actual Gobierno. La está preparando para todas las actividades de la vida. Y cuando haya completado su educación ya veremos a donde llega. Se podrá codear con la mujer inglesa, adelantándose a otras de muchos continentes. España no es un pueblo muerto ni dormido Es un país que conserva vitales energías Un impulso; un estímulo y lo demás quedará hecho como por encanto. No es orgullo de raza, no es utopía. Es una verdad España está asombrando al mundo en un movimiento de múltiples actividades culturales que nadie sabe a donde van. Pero que tienden a destruír la leyenda forjada en torno a su potencialidad como nación civilizada y progresista, reivindicando para ella, para sus hijos de la Península y de América, su gloria inmortal.

—¿Cuantas conferencias va usted a pronunciar aquí?

—Hasta ahora no se que haya de pronunciar conferencia alguna. Además yo nunca he pronunciado conferencias. He venido a la Habana de paso nada más. Tenía deseos de conocer la Habana y de saludar a mis parientes de acá. De aquí salgo enseguida para los Estados Unidos. Estoy invitada por la Universidad de Columbia para dar un curso de literatura española. Hablaré para señoritas y jovenes. Y hablaré de algunas de mis novelas. Por ejemplo de Las Mujeres del Quijote, de "Talin" etc. Iré mas tarde a New York también a dar un curso en el Colegio Español. Si me alcanza el tiempo me llegaré a California. En cada uno de esos lugares el curso durará siete semanas. En cada semana hablaré de uno de mis libros. Pero quiero dejar sentado que yo no pronuncio conferencias. Solo me atrevería a preparar un trabajo sobre cualquier materia literaria y leerlo.

—¿No va usted a Sur América?

—Es mi propósito, claro. Pero lo haré desde España. Ya tengo prometido un puesto en el primer dirigible que haga el viaje entre Sevilla y Buenos Aires.

—¿Le gusta a usted la aviación?

—Me encanta. Es un sistema rapido y seguro de viajar. No hay otro mejor.

—¿Cuales son sus libros mas queridos?

—A todas mis obras les profeso el mismo cariño.

—¿En que época del año prefiere usted escribir?

—En todas las épocas escribo. No tengo predilección.

—¿Escribe usted siempre a horas determinadas?

—Sí. Me gusta escribir por las noches, en silencio, a pluma y provista de mis amados espejuelos.

—¿Que tiempo tarda usted en escribir un libro?

—Trabajando echo horas, unos siete meses.

—¿Como escribe usted?

—Comienzo siempre por el primer capítulo y termino por el último. No soy de las que van haciendo páginas sueltas, en distintos tiempos para unirlas mas tarde formando un libro. Yo concibo el argumento. Me forjo los personajes. Hago la obra con la imaginación y luego la llevo, línea tras línea por riguroso orden a las cuartillas. Es cierto que en el curso de mi labor, las escenas cambian, se modifica el argumento y hasta la situación y psicología de las personas. Y suele ocurrir que la obra termina de un modo que yo misma no me había prometido. Es la fuerza de las circunstancias la que decide. Pero sustancialmente es el libro que yo concebí y maduré.

En este punto dimos por terminada nuestra entrevista. La eminente escritora tuvo la bondad de ofrecernos un autográfo que publicamos.

J. C. M.

MEDIDAS DE HOLANDA ANTE EL ATAQUE DE LOS VENEZOLANOS A WILLEMSTAD

Un torpedero holandés ha sido despachado a toda prisa con el fin de reforzar las defensas en esas posesiones

NO SE CREE QUE HAYA CONFLICTO ENTRE AMBOS PAISES

Un crucero de Holanda recibe órdenes de estar listo para salir con dirección a las Antillas Menores en caso necesario

DISGUSTADO por el raid dramático de los rebeldes venezolanos a Willemstad, capital de la posesión holandesa de Curazao, y apremiado por las censuras de la prensa de este país, el Gobierno adoptó hoy algunas medidas con el fin de reforzar las defensas de esa posesión del Caribe.

El torpedero "Kortenaar" ha sido despachado esta noche desde la estación naval de Nieuwediep con destino a Hook, Holanda, donde recibirá mañana a bordo un destacamento de fuerzas de desembarco compuesto de cuarenta hombres.

El "Kortenaar" después seguirá viaje a toda velocidad a Curazao con el fin de estar preparado para el caso de que se registren nuevos desórdenes. Mientras tanto, el departamento de Marina ha dado instrucciones con el fin de que el crucero "Hertog Hendrick" esté listo para hacer inmediatamente a la mar en dirección a las Indias Occidentales en el caso de que las necesidades así lo exijan.

Jonkheer Beelaerts Van Blokland, ministro de Estado, atribuye el ataque a personas sin responsabilidad, y lo califica de "sorpresa". Declara que no cree que ese incidente pueda ser origen de un conflicto entre Venezuela y Holanda.

Los periódicos holandeses acusan al Gobierno de "increible negligencia" por haber permitido que las cosas llegaran al punto de que Willemstad pudiera ser objeto de un ataque por parte de un grupo de venezolanos.

El "Telegraaf" y el "Handlesblad" son los que con mayor calor combaten al Gobierno por su descuido. Indican que el tráfico en Willemstad es mucho mayor que en Amsterdam y que el mantenimiento del orden es esencial para el comercio internacional.

Estos periódicos agregan que el Gobierno holandés ha descuidado el deber en que se hallaba de dar adecuada protección a la isla, a pesar de las recomendaciones de los expertos navales y de los exgobernadores de Curazao, insistiendo en que el Gobernador de esa plaza debe tener siempre a mano un buque de guerra.

Jonkheer Colyn, miembro del Senado holandés, califica el incidente de humillante para la reputación nacional e interpeló sobre el asunto al ministro de las Colonias.

Preguntado el ministro de Estado respecto a si Venezuela era responsable de los sucesos y si estaba obligada a ofrecer las debidas compensaciones por los daños recibidos los nacionales en Curazao, el representante del Gobierno contestó en sentido negativo.

"Un gobierno no puede ser responsable de los actos que comentan los rebeldes contra otro Gobierno", dijo. "Si un puñado de irresponsables holandeses cometiera actos reprobables no se nos podría hacer responsables por ello".

El ministro se negó a conceder nuevas entrevistas a los representantes de la prensa basándose en que el comunicado que había dado a la publicidad daba a conocer todos los detalles que había recibido el Gobierno.

El corresponsal en La Haya del periódico Handelsblad informa que ha sabido en fuentes de información fidedignas que el Gobierno holandés no se preocupa tanto de la responsabilidad que pueda caber al venezolano en el asunto, como por el raid en sí y el deber en que está de castigar a los perpetradores.

El Encargado de Negocios de Venezuela estaba hoy por la noche sin noticias de lo ocurrido, pero refiriéndose al General Urbina, dijo que era un bandido y un asesino, cuya extradición fué solicitada hace meses del Gobierno de Colombia.

El periódico Neiu Rotterdamsche Courant ha sido informado de que los asaltantes se apoderaron de todas las armas y municiones que había en Curazao. El corresponsal de ese diario afirma también que desde hacía tiempo se estaba preparando algo en el suelo venezolano, atribuyendo lo ocurrido a Willemstad a las economías excesivas, ya que se sustituyó no hace mucho con un destacamento de policía militar la guarnición de doscientos soldados que había en la ciudad, además de retirarse de ésta los buques de guerra.

Un funcionario de la Royal Dutch Company tiene el mismo criterio, diciendo que se pidió repetidamente al Gobierno que reforzase la policía militar, estacionándose además un destroyer en Willemstad. La Prensa holandesa, lamentando el incidente, dice que el hecho prueba que el Gobierno debe conocer el peligro de dejar las avanzadas coloniales sin suficiente protección.

Oficialmente se ha dicho que el proyectado viaje de la escuadrilla holandesa formada por el crucero Hortog-Hendik, dos destroyeres y dos submarinos, nada tiene que ver con lo ocurrido en Willemstad, pues ya había sido ordenado. El Ministro de las Colonias ha ordenado que el crucero Hendrik esté listo para salir hacia las Antillas Menores, en caso de ser necesario.

El crucero Hertog-Hendrik es un buque de cinco mil toneladas, con dos cañones de nueve y media pulgadas, cuatro de 5.9 y 8 de doce libras. Tiene trescientos hombres de tripulación y fué construido en 1902. Hay otros barcos gemelos en la escuadra holandesa, los cruceros De Ryuter y Koningin Regentes.

Concha Espina en la H. Cubana

Pronunciará una conferencia mañana a las 5 en la Comedia

LA insigne novelista Concha Espina, mañana miércoles 12, en el Teatro de la Comedia, a las cinco y treinta p. m., ofrecerá una conferencia a los socios de la Hispano-Cubana de Cultura.

La interesante personalidad de la notable escritora, viajera de Europa y de América, honrada con la Banda de Damas Nobles de María Luisa por sus méritos literarios, miembro de la Hispanic Society of América, ganadora de un Premio Nacional de Literatura, y autora de novelas traducidas a siete idiomas, incluyendo el ruso y el chino, ha despertado inusitada atención en los círculos intelectuales de esta capital.

Las diversas asociaciones femeninas y las sociedades regionales harán objeto de sus homenajes a la ilustre autora de "El metal de los muertos" y de "La esfinge maragata".

M. P. Lamarque en el Lyceum

Exposición de dibujos del antiguo convento de Sta. Clara

LA nueva sociedad femenina anuncia para hoy martes, a las cinco de la tarde la apertura de una exposición de interesantes dibujos que del Convento de Santa Teresa ha hecho la artista cubana, señorita María Pepa Lamarque.

En el acto de la apertura pronunciará unas breves palabras, el doctor Luis de Soto.

El Lyceum celebrará también una tarde de Música Cubana, en honor de Concha Espina, la que ha manifestado el deseo de conocer nuestra música folklórica. Figurarán en el programa los nombres de Ernesto Lecuona y Lolita Sterling.

Oportunamente se anunciará la fecha de este acto.

SIGUE EN EL MISTERIO LA LA MUERTE DE MARGARET LAWRENCE Y BENNISON

Miss Lawrence, que había pasado más de la mitad de sus 40 años en la escena, estaba suspendida por no asistir al teatro

BENNISON FUE SUSTITUIDO POR OTRO, POR AUSENCIA

Cuarenta botellas de licores vacías, que fueron halladas en el apartamento dan idea de la clase de vida que llevaban

NUEVA YORK, junio 10. (AP).—Dos estrellas que desde hace algún tiempo habían ido declinando en el firmamento de la escena teatral, quedaron sumidas hoy en la oscuridad que no conoce amanecer.

Margaret Lawrence y Louis Bennison han muerto, atravesados sus corazones por el plomo de un revolver, y todo lo que queda de los dos artistas que en un tiempo atraían la atención de los públicos, es sus cadáveres expuestos a la mirada de médicos forenses y de jueces que tratan de investigar la causa de sus muertes.

Durante el mes pasado, la talentosa comedianta y el actriz cinematográfico había vivido juntos en el apartamento de la actriz. Nadie conoce la historia de los últimos días de su vida, pero a juzgar por lo que la policía encontró en sus habitaciones, fué escrita con alcohol, fracaso y armas de fuego.

Miss Lawrence, que había pasado más de la mitad de sus cuarenta años en la escena, se hallaba suspendida por la sociedad de actores y actrices a causa de no haber comparecido a la representación de una obra en la que hacía uno de los principales papeles, y Bennison tuvo que ser reemplazado por otro actor en vista de que no concurría a los ensayos.

La última vez que aparecieron junto en escena fué en un vaudeville estrenado en un teatro de la parte alta de la ciudad. Se sabe además que el actor no tenía un centavo y todo el capital de la actriz, hallado por la policía en sus habitaciones, consistía en unos mil dólares.

"Si el crespúsculo tiene un corazón, buscadnos allí", dice una nota que apareció prendida por un alfiler en una de las puertas del apartamento.

Una amiga de Miss Lawrence descubrió la tragedia, cuando al visitarla, la encontró cadaver sobre la cama, en traje de noche, y a Bennison tirado en el suelo cerca de ella, vestido, pero sin zapatos. Sobre la alfombra estaba un revolver de seis tiros, semejante al que usaba en las películas de cowboys en que había tomado parte, y por la habitación, en el mayor desorden, encontró cuarenta botellas de licores vacías. Los toxicólogos de la ciudad dictaminaron que Miss Lawrence y Bennison estaban intoxicados cuando murieron.

La nota hizo creer a la policía, en los primeros momentos, que Miss Lawrence la había escrito a manera de despedida del mundo, como resultado de algún convenio suicida concertado con Bennison, pero la hermana de la actriz, que vino desde Germantown, ha declarado que la nota no fué escrita por Miss Lawrence, y Mrs. Gertrude Chalair, que halló ayer los cadáveres afirma que había visto prendido el papel a la puerta desde hacía varias semanas.

Por el contrario Mrs. Chalair y otras personas dicen que Bennison acostumbraba a llevar el revolver consigo y que en muchas ocasiones había hecho amenaza de usarlo.

Sin embargo, Miss Lawrence falleció, bien por su propio deseo o en contra de él, sin aparente terror ni miedo en el último momento. Su rostro ofrecía una tranquilidad admirable y hasta podía distinguirse una ligera sonrisa en sus labios.

Miss Lawrence ganó fama en Broadway en 1911 con la obra "Over Night" y en los años siguientes estrenó "Tea for three", "Wedding Bells", "Lawful Larceny", "The Endless Chain", "Secrets", "In his arms", "Mixed Doubles", "The Behavour of Mrs. Crane", y "Possession".

En 1913 contrajo matrimonio con Orson D. Munn con quien tuvo dos hijas, que cuentan ahora con 14 y 12 años de edad. En 1922 los Munns se divorciaron y cinco años más tarde, ella contrajo matrimonio con Wallace Eddinger, con quien trabajó en la obra "Weddings Bells". En el mes de noviembre del año pasado presentó una demanda de divorcio contra su segundo esposo, pero este falleció antes de que los jueces fallaran el caso.

La madre de Eddinger trató que los tribunales declarasen a Miss Lawrence incapacitada para la administración de sus bienes, acusando a la actriz de embriaguez y de prodigalidad, pero las acusaciones no fueron sustanciadas.

Bennison tenía a su esposa y una hija en California y un hermano dedicado al negocio de películas en aquella ciudad.

SUMARIO

	Pág.
A.—Agricultura	3
Ayuntamiento	3
Asilo Machado (Donativo)	10
Automóviles Circulados	26
C.—Casos y Cosas	2
Correccionales	13
Cárcel y Vivac	13
Casas de Salud (Movimiento de Enfermos)	4
Cine	10
Consejos Médicos	10
Circulares para Policía	8
Correo Aéreo	10
Cámara de Representantes	4
CH.—Choferes (Noticias)	26
D.—De Día en Día	2
Defunciones	7
Dependientes (Escuelas)	10
E.—Estado Mayor	10
Enfermeras (Exámenes)	7
Estado	9
Emergencias y C. de Socorro	13
Editorial	16
En honor del General José M. Gómez	15
G.—Gobernación (Maldique acepta el título de Alumno Eminente)	2
Gobierno Provincial	14
Gaceta	26
Ganado (Marcas)	9
H.—Habaneras, 5, 7, 9 y	11
I.—Instrucción Pública	3
J.—Judicial (Policía)	13
Juzgados de Instrucción	13
Juzgado de Guardia	26
L.—Licencias Expedidas Ayer	5
M.—Mercantil	12
Matanceras	2
N.—Nueva Compañía	10
O.—Obras Públicas	5
P.—Pasaportes y Ciudadanías	3
Puerto (Llegada de C. Espina)	15
Provincias (Inf. Telegráfica)	15
Palacio	26
Para Ellos y Para Ellas	6
R.—Religiosa (Información)	6
Radio y Electricidad	10
Rotarios (sesión)	8
Reclamados	13
S.—Sociedades Españolas	4
Sánchez Abalí	10
Soldado Invasor	7
Sanidad. Visita del Dr. O'Connor	7
Secreta (Policía)	13
T.—Tiempo	20
Terminal	9
Teatros (Cartel del Día)	8
U.—Universidad	7
V.—Vida Civil	13
Veteranos (Pensiones)	10

Oficina Cubana en Washington

Comité permanente de la C. de Comercio de Cuba

MRS. MOON, SECRETARIA

Nueva política de relaciones comerciales internacionales

WASHINGTON junio 10 (AP) El Comité Permanente sobre Relaciones con los Estados Unidos de la Cámara de Comercio Americana de Cuba ha establecido sus oficinas en Washington, instalándolas en el National Press Building, que ha sido escogido especialmente por encontrar en un lugar apropiado del centro comercial y de las actividades periodísticas.

Sigfrido Hartenstein, expresidente de la Cámara y presidente del Comité ha designado a Mrs. Gladys Moon Jones, como secretaria residente encargada de las oficinas de Washington. Mrs. Noon Jones es abogada y muy conocida por los artículos que frecuentemente escribe en periódicos y para varios sidicatos. Por espacio de algún tiempo rea un estudio de los problemas económicos, políticos y sociales de Cuba.

La formación del Comité Permanente sobre Relaciones con los Estados Unidos con oficinas en Washington marca el comienzo de una nueva política en lo que a las relaciones comerciales internacionales se refiere. El propósito del Comité, según ha anunciado, es "servir por todos los medios al mejoramiento de las relaciones entre las dos naciones en general, y especialmente proteger sus intereses comerciales mutuos por medio de métodos francos y abiertos, enteramente en consonancia con los buenos principios de los negocios".

Las oficinas de Washington servirán como centro de información y consejo para los miembros de la Cámara, así como para cuantos estén interesados en las relaciones comerciales entre Cuba y los Estados Unidos.

ZEGARRA-PINILLOS SON AGASAJADOS

Los dos aviadores fueron a palacio al saludar al presidente

CIUDAD GUATEMALA, junio 10 (A. P.) — Los aviadores Pinillos y Zegarra fueron obsequiados hoy con una recepción en el Casino Militar y con una copa de champagne en el Consulado del Perú.

Los dos aviadores estuvieron hoy por la mañana en la Casa del Gobierno, para saludar al Presidente de la República, general Chacón.

DIEZ HERIDOS

NUEVA YORK, junio 10. (AP) Diez personas resultaron heridas, tres de ellas gravemente, cuando un tranvía saltó de las paralelas esta noche, estrellándose contra un puntal de los trenes elevados.

Todas las ventanas del carro saltaron. La mayoría de los lesionados lo fueron por los cristales, que volaron en todas direcciones.

MATO A DOS PERSONAS UN TORNADO EN MINNESOTA

Dos personas han perecido y algunos edificios cayeron

KINGSTON, Estado de Minnesota, junio 10. (AP) Esta noche descargó sobre esta población un tornado que causó la muerte a dos personas, demolió edificios y mató mucho ganado.

Otro tornado fué causa de las heridas de varias personas en Cokatoo, aldea próxima.

LA CONF. INTERNACIONAL DEL TRABAJO Y LA POSICION DE LOS ESTADOS UNIDOS

Dijo Sig. Olivetti que los E. U. están preparando una invasión económica de otros países, validos de su situación excepcional

PATRONOS Y OBREROS SE AYUDAN EN ESE MOVIMIENTO

Este proceder pudiera llevar a los norteamericanos a la revisión de los conceptos políticos, económicos y sociales

GINEBRA, Suiza, junio 10 (A. P.) EN la sesión de la Conferencia Internacional del Trabajo se hizo hoy referencia a la influencia económica de los Estados Unidos, por el delegado de los patronos italianos, Gino Olivetti, secretario de la Federación Fascista de la Industria Italiana y miembro de la Junta de Gobierno de la Oficina Internacional del Trabajo.

La república norteamericana, dijo entre otras cosas el Sig. Olivetti, está preparando una invasión económila imperialista de otros países, gracias a la situación excepcional que ha gozado, a sus vastos recursos naturales, y a sus grandes mercados domésticos.

Una de las características de ese movimiento es que se desarrolla ayudándose mutuamente patronos y obreros, para aprovechar unos y otros las grandes ventajas de una política económica exterior a la maquinaria de la Liga de las Naciones y de una política social muy diferente de la que fomenta la Oficina Internacional del Trabajo.

¿Podría ocultarse que esto puede llevar a los norteamericanos, en un futuro próximo, a revisar los conceptos políticos, económicos y sociales que hasta ahora han sido la base de la mayoría de los Estados miembros de la Liga de las Naciones, y aún de las organizaciones laboristas?, preguntó el delegado italiano.

El influjo de la competencia norteamericana no puede ser perdido de vista por los jefes de Gobierno y por otros directores de la sociedad. La política norteamericana de elevados jornales ha sido posible, porque se la realizó en un círculo cerrado.

Los Estados Unidos poseen un inmenso mercado doméstico, que se basta a sí mismo, cuya muralla china puede ser aumentada más, y donde el proceso de la producción, de la circulación y del consumo puede ser efectuado lejos de toda influencia exterior y regulado completamente, permitiendo que el exceso de producción sea exportado con la ayuda de una nueva forma del dumping.

¿Podrían otros países que tienen que importar sus materias primas, aumentar la capacidad de compra de sus ciudadanos sin perjudicar su equilibrio comercial, si no logran exportar más de lo que consumen? Y para los que no disponen de un gran mercado interior, ¿sería posible organizar el dumping al amparo de la protección?

Europa no puede ser americanizada, dijo el Sig. Olivetti, en sus conclusiones; pero esto no la impide ver cómo la iniciativa norteamericana ha contribuído a la prosperidad de los Estados Unidos, y cómo el espíritu de colaboración, sobre la base de los intereses nacionales solamente, ha mejorado por mucho a los obreros de Norte América.

El doctor Brauns, presidente de la conferencia, recibió hoy un telegrama del primer ministro Ramsay McDonald, diciendo:

"Mis colegas y yo aprovechamos la primera oportunidad para enviar al presidente y miembros de la Conferencia de la Oficina Internacional del Trabajo, nuestra expresión de buena voluntad. Nos damos cuenta de la valiosa labor realizada por la organización internacional del trabajo, para mejorar las condiciones de éste en todo el mundo. Haremos todo lo posible por cooperar sinceramente con la organización".

Monseñor Ruiz y Portes Gil

El obispo Díaz conferenció con el secretario del presidente

VISITANTES RECHAZADOS

Desmentida la noticia de que Walsh represente al Vaticano

CIUDAD MEXICO, junio 10. (AP).—El Arzobispo Leopoldo Ruiz de Michoacán, y el Obispo Pascual Díaz de Tabasco, conferenciaron hoy durante media hora con el Secretario del Presidente Portes Gil. Los dos prelados fueron a concertar la fecha de su entrevista con el Presidente.

Ambos Obispos se negaron a hacer declaraciones, a la salida Se hace todo lo posible para mantener secreta su residencia.

Los visitantes son rechazados.

El Reverendo Dr. Edmund Walsh vicepresidente de la Universidad de Georgetown, que ha estado en Ciudad México durante cinco semanas, conferencia a diario con aquellos

El Embajador de los Estados Unidos, Dwiget W. Morrow, no quiso hoy adelantar tampoco ningún juicio sobre la situación religiosa.

Mr. Morrow y el Presidente conferenciaron en el castillo de Chapultepec por la tarde.

WASHINGTON, junio 10. (AP).—La noticia de que el Reverendo Edmund A Walsh, vicepresidente de la Universidad de Georgetown, e encuentra en México como representante del Vaticano, fué desmentida esta noche por el Arzobispo Ruiz en la capital mexicana y por el propio Dr. Walsh.

Un mensaje recibido del Arzobispo dice:

"Yo he sido nombrado Delegado Apostólico en México por la Sede, el 18 de mayo, y cumpliendo instrucciones de ésta conferencié después con mis compañeros del episcopado mexicano, que me dieron la plena representación de la Iglesia Católica en México, con autoridad para conferenciar con el Presidente.

"Estoy en Ciudad México ahora con esa finalidad".

Ha Triunfado una Neoyorquina

Miss Irene Ahlberg es ahora la Miss United States

GASVESTON, Estado de Texas, junio 10. (AP) Miss Greater New York fué proclamada hoy por la noche Miss United States, por fallo de los siete jueces que componen el Jurado del Concurso de Belleza que se celebra aquí.

La vencedora, Miss Irene Ahlberg, podrá competir ahora por el título de Miss Universe, que será discernido la noche del martes entre las demás bellezas participantes, una de las cuales es la enviada de Cuba, señorita Moreno.

Miss Greater New York es una mujer lindísima, de pelo castaño y una sonrisa irresistible. El público la aclamó al saber su triunfo.

Dentro de Pocos Años

La incomparable Habana, será la Ciudad más bellas del Continente Americano, desde la Patagonia hasta Río Bravo del Norte.

Novel República Modelo, será citada en la historia como la "SUIZA DE AMERICA".

Contribuyamos a la realización de tan supremo ideal, Trabajando y Orando.

DEPARTAMENTO DE ANUNCIOS CLASIFICADOS

A-3333 - DIARIO DE LA MARINA - A-1014

Una Línea Aérea Para la China

Será para pasaje y correo en el corazón de ese país

LA TUMBA DE HUNG WU

Saldrán los aviones para Sanghai, Hankow y Nankín

NANKIN, China, junio 10. AP. Sobre la tumba de Hung-Wu, fundador de la dinastía de Ming en el año 1369 D. C. flota hoy una bandera roja, amarilla y negra, que lleva esta inscripción:

—"El servicio aéreo diario, de correo y pasajeros, partirá de aquí, para Shanghai, Hankow y Nankin. Precio del pasaje, 35 pesos americanos. Por orden del Ministerio de Comunicaciones".

El lugar mencionado ha sido escogido para aterrizaje de los aparatos de la Stinson Corporation, empresa norteamericana que ha obtenido del Gobierno nacionalista la concesión para el transporte aéreo de pasajeros y correo entre Shanghai y Hankow, cubriendo una distancia de 600 millas.

Para hacer más intenso el contraste entre lo viejo y lo nuevo, el Gobierno chino se ve ante la demanda presentada por once mujeres, que aspiran a ser pilotos de los aeroplanos de seis pasajeros que prestarán servicio. Se dió el caso de que dos de las aspirantas se disfrazasen de hombres para conseguir lo que se proponían.

Los dos directores técnicos de la nueva línea Shanghai-Hankow son los aviadores norte-americanos Jerome Machle y W. R. Henderson.

(Vea en la Pág. 16 Editorial los trabajos —sobre asuntos chinos— de Guglielmo Ferrero, David Lloyd George, José A. Fernández de Castro y Guillermo Valencia).

LE BOURGET, Francia, junio 10. AP. — Los aviadores polacos Idzikowski y Kubala anunciaron hoy, después de hacer un vuelo de prueba de quince horas, que iniciarán su jornada trasatlántica dentro de diez días. Los dos pilotos poloneses fracasaron en la tentativa el año pasado.

M.E.C.D. 2016

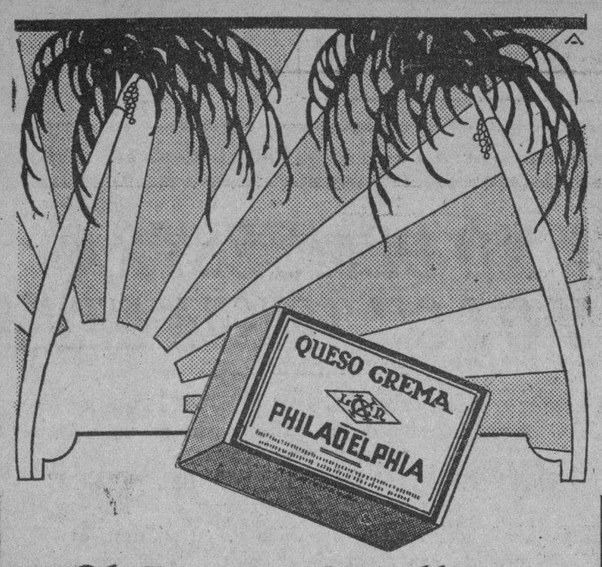

El Postre Criollo por Excelencia

CASCOS DE GUAYABA
—CON—
QUESO CREMA
"PHILADELPHIA"

fabricada con crema pura de leche pasteurizada en la HACIENDA SANTA ISABEL, de Bayamo. Es un postre exquisito y un excelente alimento a la vez, por sus incomparables cualidades nutritivas. Durante más de 50 años el QUESO CREMA PHILADELPHIA ha sostenido la supremacía del consumo mundial.

EL ALIMENTO PERFECTO DE LA INFANCIA

De venta en todas las tiendas de víveres finos

Compañía Quesera
KRAF-PHENIX DE CUBA

Concha y Marina Tels. X-2600, X-2655.
HABANA

Remate de Prendas

PROXIMAMENTE lo celebrará la "COMPAÑIA DE PRESTAMOS SOBRE ALHAJAS" Consulado y San Miguel. Los clientes de la misma que adeuden seis meses de intereses, deben apresurarse a liquidar los mismos si no quieren ver sus joyas incluidas en dicho remate

Castillo, Valdés y Ca.

I. VILLARREAL

TALLER DE REPARACIONES, NIQUELADO Y CILINDROS DE GOMA. REPARAMOS TODA CLASE DE MAQUINAS DE —ESCRIBIR Y DE SUMAR—
Máquinas de escribir y de sumar, nuevas y reconstruídas de las mejores marcas.
Efectos de escritorio en general, sellos de goma.
TELEFONO A-5529.
HABANA, 122 y 124
HABANA

La Mujer es más susceptible al dolor de Cintura

Protéjase Ud. contra los peligros de las enfermedades de los Riñones

Numerosas son las señoras que sufren durante mucho tiempo de dolor de cintura y se figuran que se trata solamente de dolores naturales en la mujer, y aceptan este estado sin mayor discusión.

No cometa Ud. esta equivocación peligrosa. Esa es, a menudo, la señal evidente de que se está acumulando una cantidad excesiva de ácido úrico, que es un veneno peligroso, en el organismo. Eso significa que todo su organismo está absorbiendo lentamente este producto venenoso, y con frecuencia es causa de enfermedades graves.

Que eso le sirva de aviso para limpiar desde luego sus riñones. Permita que puedan desempeñar sus funciones de nuevo y debidamente, para poder eliminar de su organismo todas las substancias tóxicas. Un remedio comprobado de fama universal son las Píldoras de Foster para los riñones, que se conocen y se usan en todo el mundo desde hace cerca de medio siglo.

Los riñones cansados de trabajar están en peligro de dejar de funcionar, y entonces las consecuencias son más graves y pueden dar lugar hasta una enfermedad mortal. Evite Ud. el envejecimiento prematuro, la enfermedad y los sufrimientos, tomando las Píldoras de Foster para los riñones. De venta en todas las droguerías, farmacias y boticas. M. R.

PILDORAS DE FOSTER

MAIDIQUE ACEPTA EL TITULO DE ALUMNO EMINENTE Y CEDE LA BECA

Su contrincante en la oposición a ésta, la señorita Estrella Terrén, será la que haga el viaje de recreo

NOTICIAS DE LA SECRETARIA DE GOBERNACION

Las diferencias políticas en Ciego de Avila. Gobernación interesa del Municipio la vigencia del Rgmto. de Tránsito

LAS DIFERENCIAS POLITICAS DE CIEGO DE AVILA

EN la mañana de ayer estuvieron en Gobernación los distinguidos políticos que constituyen la representación congresional camagueyana, especialmente los señores Senador Modesto Maidique y Dr. Radríguez Barahona, interesándose por la solución del problema de Ciego de Avila que ahora asume un aspecto político, porque se acusa al señor Gerardo Maidique de estar removiendo el personal empleado en aquella Alcaldía que es partidario del señor Villena. El Senador Maidique nos dijo que esto no era cierto, y que solo su hermano había dejado cesante a dos empleados por cuestiones ajenas en lo absoluto a su criterio político.

El Senador señor Modesto Maidique ha aceptado con el júbilo de un premio merecido, la declaración que ha hecho el claustro universitario otorgándole el título de alumno eminente, pero se ha apresurado en estos días a comunicar al Rector doctor Averoff que no usará de la beca de viaje que lleva aquel aparejada y que constituye la ilusión de muchos alumnos, para dejarla en favor de su gentil contrincante en el premio, la señorita Estrella Terrén, que desde luego emprenderá el viaje de estudio y recreo que hubiera alcanzado de no tener un contrincante como el estudiante Maidique.

Esta actitud del distinguido Senador ha sido muy elogiada.

LA INSPECCION DE BANCOS

En la mañana de ayer estuvo en la Secretaría de Gobernación, con el propósito de entrevistarse con el Gral. Manuel Delgado, el señor Martín Leunda, ex-Sub Interventor del Estado y actualmente Tesorero de la Asociación de la Prensa, desde que como funcionario público se halla jubilado. El señor Leunda, poco tiempo antes de acogerse al retiro, fué objeto por parte del señor Presidente de la República de una distinción honrosa, la de confeccionar el Reglamento por virtud del cual la Secretaría de Hacienda, regulará la inspección de los Bancos, cosa de que carece aquel Departamento que no tiene, en estos casos instrucciones claras y amplias que suministrar a sus Delegados en tan delicados trabajos.

El propósito del señor Leunda era darle cuenta al Gral. Delgado, que había sido su Jefe en Agricultura de su deseo de hacer un folleto con ese Reglamento y darlo al público contando con su aquiescencia, como un motivo de cortesía, muy legítimo.

LAS ACADEMIAS DE BAILES Y CABARETS

El Sub-Secretario de Gobernación dirigió ayer un telegrama circular a los Alcaldes, para que informen a aquel Centro, si las Academias de Bailes y Cabarets, que están inscriptos y funcionando en sus respectivos términos, cumplen los Reglamentos dictados y para que procedan enérgicamente en todas las infracciones que realicen dichos centros de diversión.

En Gobernación ha causado mucha sensación el informe rendido por la Policía Judicial, de la corrupción que se realiza de nuestra juventud en dichos lugares y se propone exigir responsabilidades a los funcionarios que tienen la vigilancia y custodia de los mismos.

EL REGLAMENTO DEL TRANSITO EN LA HABANA

En la mañana de ayer estuvo en la Secretaría de Gobernación el señor G. Pelaez, funcionario de la Alcaldía de la Habana, conferenciando con el Gral. Delgado largo rato. El tema de esta conversación fué la reciente exigencia que ha hecho al Ayuntamiento y a la Alcaldía de la Habana el Secretario de Gobernación para que acaben de discutir, probar y poner en vigor el Reglamento del Tránsito en la Habana, que cada día es más intenso.

Según el criterio del Secretario de Gobernación es menester poner término a la situación angustiosa creada por la congestión de nuestras arterias urbanas y al número horripilante de accidentes que a diario ocurren y que tienen como fundamento, la falta de un método adecuado para movilizar la marcha de miles de vehículos que transitan por la Habana, a la que es imposible regir ahora con el mismo sistema de hace 51 años, cuando su población se ha duplicado y se ha multiplicado en un número increíble el número de sus vehículos, principalmente los automóviles.

Gobernación en este caso, según nuestras noticias se propone actuar con máxima energía.

NO ESTA TERMINADA AUN LA CARRETERA CENTRAL EN LA HABANA

Uno de los contratistas de la carretera central en la Provincia de la Habana, que estuvo ayer por la mañana en Gobernación, explicaba a los periodistas el caso curioso de que la arteria indicada, que ha sido inaugurada hace poco, no esté aún terminada completamente.

Le falta el concreto en el terraplén que va en el tramo de Catalina de Guines con un espesor de 15 centímetros y se esperará dos años por la Secretaría de Obras Públicas para hacer ese trabajo, esperándose hasta que científicamente la carretera en aquel lugar haya cedido lo que se ha previsto que sea con la acción del tiempo y la penetración de las aguas, para entonces ponerle la capa definitiva, que afortunadamente no son más que unos quinientos metros de extensión.

UNA VERBENA EN TRINIDAD

El Representante Sr. Alfonso que en la mañana de ayer estuvo en Gobernación gestionando diversos asuntos de Villaclara, habló a los periodistas de la verbena que está organizándose para los días finales de este mes en la antigua y hermosa ciudad de Trinidad, con el propósito de recabar fondos con destino a la creación de una biblioteca pública con que enriquecer el acerbo de cultura de aquella antigua Villa, una de las primeras fundadas por el Adelantado Don Diego de Velazquez.

Señoritas y señoras de la más distinguida sociedad trinitaria están encargadas de esa cuestación, pública.

EL SANATORIO DE TUBERCULOSOS

El Representante señor Alfonso nos habló también de sus empeños y de otros Representantes compañeros suyos, de que acabe de comenzarse la edificación en Trinidad del Sanatorio para la cura de tuberculosos, conforme se había proyectado en la Ley votada al efecto. Según se cree el señor Alfonso los cienfuegueros y otros elementos villareños quieren arrebatar a Trinidad esas posibilidades, que ofrecería a la antigua región un nuevo elemento de vida, radicado en las proximidades de la misma la nueva población a quien hay que prevenir contra la peste blanca. El señor Alfonso protesta de que se desnaturalice el plan tanto tiempo acariciado, porque ninguna región villareña, a su juicio reune mejores condiciones que Trinidad para ese empeño y cita entre los lugares inmediatos a Sopimpa, Gliinia de Miranda, Jíquima y Loma del Saltadero, entre ellas ésta que siendo casi en su totalidad propiedad del doctor Torriente, dicho señor está dispuesto a ceder o vender en ventajosas condiciones para el Estado la extensión que haga falta para el sanatorio de Tuberculosos.

Para esta edificación habrá dispuestos trescientos mil pesos, doscientos mil que proporciona el Estado y cien mil que pone a contribución el Consejo Provincial de las Villas.

RENUNCIAS Y NOMBRAMIENTOS

Ha renunciado y le ha sido admitida esta dimisión por el Gral. Delgado, el fotografo del Presidio Modelo señor Augusto Testar.

Ha sido nombrado vigilante del Presidio Modelo el señor Gonzalo Chentes, y Brigada del mismo penal, el señor Vicente Díaz Fernández.

EL DEFICIT DE LA MANUTENCION DE PENADOS

Aunque se oculta con cuidado la cifra a que asciende el déficit de este año en el capítulo de la manutención de penados, en Gobernación se afirmaba ayer que era crecido, muy superior al de años anteriores, justificándose por el aumento de penados en cada uno de los establecimientos de aquella Secretaría a través de la República y el alza en el precio de algunos artículos.

PRESUPUESTOS APROBADOS

El Secretario de Gobernación ha aprobado ayer el Presupuesto del Consejo Provincial de Pinar del Rio y del Ayuntamiento de Guanajay, para el año fiscal inmediato.

LA SEÑORA DEL PANADERO TOIMIL

La señora Isabel Vila, esposa del panadero señor Toimil, que se encuentra preso en el Máximo Gómez se entrevistó ayer con el Gral. Delgado, en su casa suplicándole que active la resolución para poner en libertad a su esposo, toda vez que el hambre y la carencia de todo recurso ha hecho presa de su hogar, de que aquel era el único sostén y sufren sus tres hijitos.

El Secretario de Gobernación prometió a la afligida señora, gestionar este asunto del señor Presidente de la República, toda vez que los informes policiacos, las investigaciones y el dictamen de Gobernación son favorables al señor Toimil, que es inocente del delito de que se le acusa.

MATANCERAS

SUSY ESTORINO

Gracia y belleza.

Con distinción, simpatías y elegancia, son los dones que se vinculan en la primaveral figulina de las "Matanceras" de hoy.

Una flor Susy Estorino.

De las que con más fragancia y más lozanía ostenta el Liceo, en el aristocrático bouquet de sus jardines.

Hija del Presidente del Club, la gentilísima Susy, tiene para todos, a las personales dotes que la adornan el título que le atrae el afecto, el cariño y la estimación, de ser el encanto y la adoración de quien tan querido es en aquella casa.

Figura en primer rango en nuestra fiesta la señorita Estorino, y no hay diversión ni soiree en que su presencia no sea solicitada entre las primeras, como blason y timbre para enaltecerlas.

Entre nuestra juventud disfruta de general simpatía y reina en los salones como leader y soberana.

En ellos acaba de reaparecer ahora después del prolongado retiro que un duelo en su familia la alejó por tiempo que nos pareció a todos una eternidad.

Pasó en la Habana esos meses de retraimiento social, y de allí ha llegado hace apenas un mes, para contento y goce de los que somos sus amigos.

¿Definitivamente su estancia aquí?

No podría afirmarlo el Cronista, ya que la gran urbe capitalina la atrae con el poderoso atractivo de sus infinitos encantos.

Que son tantos...

A los pies de Susy Estorino, la bayta a quien vi nacer, la chiquilla después, que me entretuvo con sus infantiles gracias, la señorita de hoy con quien danzo en los salones, pongo estas líneas, flores de cariño y afecto, del jardín de mis quereres.

LA FIESTA DEL SABADO

En el Casino.

Velada de Cine, con baile como complemento, que en ese día de la semana viene ofreciendo regularmente, la sociedad que preside Don Bonifacio Menéndez.

Un atractivo grande se sumaba al común interés de esas veladas.

El estreno del nuevo bailable, que es arreglo del Maestro Aniceto Díaz, y que como al danzón a la danza y el son al danzón viene a sustituir a este último, relegándolo en su reinado.

Se titula el danzonette y de su estreno puede sentirse satisfecho su autor. Se le aplaudió con entusiasmo y se le hizo repetir varias veces.

Una contrariedad anotaré en la fiesta de esa noche. La inclemencia del tiempo que alejó de la fiesta a numerosísimas familias.

Fué el Cronista uno de los que faltó al Casino.

Por que acompañaba esa noche a sus hermanos Luis y Mercy que reunían en simpática dinner a este interesante grupo de parejas: Miguel Bretos y Consuelo García, Jaime Marzol y Berta Morales, Pancho Pita y Lia Andux, Ismael Obias y Rossy Solomón, Lorencito Zabala y Angélica Fernández y Mrs. Solomón que completaba el party.

Pero si faltó a esa fiesta, llegan a mi del éxito de Aniceto Díaz, los ecos más halagueños, la impresión más feliz.

Con el ritmo del danzón y las cadencias del son, parecen refundirse en el nuevo bailable, los encantos todos de esa dulce música nuestra que tiene como todo en la vida, sus predilecciones y su reinado.

Fué primero la danza, a la que destronó un matancero: Miguelito Failde, con el danzón que privó después.

Reina ahora el son.

Y es también un matancero el que lanza el nuevo bailable ahora, que pretende imponer su imperio en este año de 1929.

EL PASEO DE MODA

En los habaneros.

Puede ir ya proclamarse en los días de domingos para nuestra ciudad. Pudo pensarse el pasado y el anterior que se debían a las visitas del Gral. Machado y los doctores Céspedes y Barraqué la afluencia de máquinas de la Capital, pero se confirmó antier, que sin otro atractivo que el del viaje, nos visitó en automóvil, media Habana.

Comenzó la afluencia desde bien temprano, y vimos en la misa de diez de la Catedral, tantas familias de aquí, como de la capital.

Acompañaba el Cronista a una habanera y eran constantes los saludos que cruzaba aquella dama con amigas del Almendares.

Visité a las tres las Cuevas de Bellamar y conté las máquinas que allí esperaban a las familias que las visitaron.

Admiré así mismo el aspecto que presentaban las salas de los Hoteles "París" y "Velasco" y un solo detalle dirá el gran número de comensales a esos establecimientos. A las cuatro de la tarde serviánse almuerzos aún en sus salones. Que rebosaban de excursionistas.

Fué el paseo en horas de la tarde, del propio modo, al desconocido aquí. Nuestro solitario Malecón de antaño —puede así decirse— competían con esos domingos del habanero en que se hace difícil el tránsito y se congestiona la carrera de manera alarmante.

Entre las familias que saludé en el "París" a la hora del almuerzo recuerdo al doctor Viamonte, a Rodolfo Tió, a Armando Valdés, a Portilla, Bonet, Aguilera, González, Dominguez Roldán, Díaz, que reuníanse en animados parties.

Era numeroso el de los alemanes de la casa de Upman.

Y también muy nutrido el de los médicos capitalinos que reuníanse en la más alegre camaradería.

Otro almuerzo de médicos hubo en Monserrat.

El de la Asociación de Radiólogos de Cuba, que venía presidida por el doctor Filiberto Rovero, y la señorita Rita Schelton.

Hizo los honores a las señoras esposas de los médicos que nos visitaron la Presidenta del Tennis, María Dolores Núñez de Beato.

Más de sesenta personas tomaron asiento en la mesa, que en la Glorieta Josze María Pérez, de Monserrat, para ellos se preparó.

Y un aparte: Para la bella y distinguida Leonor Artamendi de Bazil, que estuvo ayer aquí en Matanzas, en unión de su esposo, Osvaldo Bazil, exministro de Sto. Domingo, cerca de la Corte de S. M. Alfonso XIII y un gran poeta además...

¡Y tantos otros...!

¿Cómo no consignar con regocijo esta predilección ya marcada de los habaneros a nuestra ciudad, en los días de domingo?

Con placer y satisfacción lo escribo.

MI ENHORABUENA

A una novia gentilísima.

A Cuca Casas y Albaladejo que acaba de ser pedida en matrimonio por el correcto y distinguido joven Miguel Agramonte.

Dió la nueva en sus "Habaneras" del sábado el maestro que empuña el cetro de la crónica cubana.

De ellas la tomo, como la tomaron los cronistas locales para sumar mis votos a los de Fontanills, por la ventura y la dicha de la interesantísima parejita.

Es matancera esa novia por ambas ramas: la de los Casas y los Albaladejo, y nacida aquí es la bella "Cuca" que ha dado su mano y su corazón a Miguel Agramonte.

¿Cuándo la boda?

EL ESCULTOR SICRE

Huesped del cronista.

Nos visitó el domingo en compañía de Eduardo Manuel Rodríguez Correa, el joven artista de cuyo arte tantas muestras encuéntranse en Matanzas.

Una de las últimas, el busto del sabio Blanchet, que en los jardines del Instituto, fué develado no ha dos meses aun.

Lo traía una misión a esta ciudad.

Que no es otra que las gestiones que se hacen para que se encargue del busto que en el Parque Carlos Miguel de Céspedes, de la Playa, hará patente la admiración y la gratitud de los vecinos de aquella barriada al matancero, actual Secretario de Obras Públicas.

Pasó Sicre la tarde en mi casa.

Y en esta misma semana pondrá en manos del Presidente del Comité organizador de ese homenaje a Céspedes, el esquema del proyecto que es casi seguro que a él se adjudique.

UN GRAN BAILE

El día quince.

Llega a mis manos la mas elegante invitación para la fiesta con que se inaugura el edificio del Liceo de Canasí.

Un acontecimiento en aquel poblado.

Por que es digno de los afanes y los entusiasmos de los allí residentes el building que ha de ocupar la simpática sociedad.

Va de Matanzas un grupo numeroso de la juventud a esa fiesta, para la que correrá trenes especiales la Empresa de Hershey, siendo el último el de las dos de la madrugada que devolverá a ésta a los que concurran al lucido baile.

De tema simpático volverá a hablar antes del sábado, para dar los nombres de las familias yumurinas que honrarán esa fiesta.

PEPE DIAZ TELLAECHE

Un triunfador.

Acaba de examinar las últimas asignaturas de su carrera de cirujía dental con notas que son todas de sobresaliente.

Aspira a un premio el simpático estudiante.

Y son grandes sus afanes en la preparación que hace para el diez y ocho del corriente, fecha en que se llevará a efecto el concurso al que ha de presentarse.

EN MI MESA

Distintas esquelas.

Una de ellas, la que suscribe Octavio Cruz González, exteriorizando su gratitud por los mensajes de condolencia recibido en estos días con motivo del fallecimiento de su señora madre.

Otra, de Nelida Santana y Valdés, la graciosa hijita del Administrador de Correos, que recibió su primera comunión en la mañana del nueve de junio en la Capilla de los Reverendos Padres Paules.

Aprovecharé esta nota para acusar recibo de los cuadernos del Yacht Club y Social que han llegado puntuales como siempre a mis manos.

Interesantísimo ese número de Social, la gran revista que es orgullo de Cuba y que día a día se supera si superarse es posible en la altura a que ha llegado.

Me falta la revista del Tennis.

Que espero con interés.

VIAJEROS

Nutrido el capítulo.

Saludaré en primer término al doctor Julio Dihigo y su joven esposa que regresan de una larga temporada en la Habana.

Con su llegada coincide el viaje de su señora madre Julia Llanos que embarcó ayer para Santa Clara.

También nos ha abandonado por una tempo dita María Lecuona que pasará unas semanas junto a la bella dm Julieta Caballol, la viuda de Domingo Lecuona.

Otros viajeros mas.

Tony Carrillo y Berta Schweyer que con Nena Hernández, pasaron por Matanzas el domingo de regreso de San Miguel de los Baños.

Y el Teniente Yuyi Chavez, a quien saludé en compañía de su esposa Raquel Arias, el pasado domingo en la playa.

Los acompañaba su heredero.

Un chiquillo lindísimo.

LA ULTIMA NOTA

Para prometer en las Matanceras de mañana algo que ha de recibirse aquí con la satisfacción más grande, el mayor regocijo.

Se trata de unas fiestas en perspectiva.

De las que a la hora en que escribo estas, nada absolutamente hay resuelto, aunque sí combinado un programa.

Se aprobará hoy mismo.

En junta que celebraremos esta tarde.

Manolo Jarquin.

DE DIA EN DIA

ZARAGOZA 15 (2.45 t.) —En el pueblo de Añón, situado en una de las faldas del Moncayo, se ha registrado un hecho de aguda superstición. La Federación del Ebro tiene establecida, próximo a dicho pueblo, una estación meteorológica con un aparato totalizador que muestra al descubierto una rueda dentada, que se ve perfectamente desde fuera. Días pasados unos cuantos mozos regresaban a sus casas hablando del desastre agrícola, a consecuencia de la pertinaz sequía. Uno de los mozos dijo: «Yo sé por qué no llueve y quién tiene la culpa de todo el mal.»» ««¿Quién?, preguntaron los otros mozos. «Pues esa rueda», afirmó el interrogado.

Y convencidos de ello, por la noche asaltaron la Estación Meteorológica, destruyeron la rueda y causaron otros desperfectos de importancia en los demás aparatos.

Un hecho casual vino a complicar el asunto. Momentos después de cometida la hazaña sobrevino un cambio de tiempo, y comenzó a llover torrencialmente. No se debe confundir al pueblo con la inculta de los autores del hecho: más es lo cierto que existe un ambiente de hostilidad contra los técnicos que intenten llevar a cabo las necesarias reparaciones de los aparatos.

El Juzgado entiende en el asunto».

Copiado lo anterior, que es un telegrama de «La Voz» de Madrid, fechado el día 15 de mayo del actual, sólo nos resta devolvérles el crédito a todas las anécdotas que se contaban en relación con el célebre ««Almanaque del Zaragozano», una de las cuales narraba que su autor había recibido en cierta ocasión la visita de un baturro, para rogarle que, pagando lo que fuera, pronosticara mal tiempo para otro día, pues el día tantos, que estaba señalado como lluvioso, era la fiesta del Patrón del pueblo.

Y después de todo, para amenizar este mundo, frío, calculista y analizador, bueno es que subsistan pueblos, candorosos como ese de Aragón, donde a cambio de esa frecuente infantilidad intelectual, los corazones todos muestran un conmovedor infantilismo.

EL Dr. Asuero, como a cualquier otro Doctor que se salga «del trozo», es fácil negarlo.

A quien resulta más difícil negar, es a un enfermo que se haya puesto bueno: a una señora, por ejemplo, que haya estado siete años sin moverse de la cama, asistida por cincuenta médicos, empezando por su esposo, que fuera de la profesión.

Si a una señora en esas condiciones, se la levanta de la cama y puede valerse por sí misma, a los 15 minutos de aplicarle un tratamiento, aunque ese tratamiento consista en hacerle cosquilla detrás de las orejas, por muy poco científico que sea el método y por muy Marañón que se sea, ha de costar un trabajo enorme demostrar que todo eso son paparruchas.

Alrededor de este sensacional affaire del trigémino, hay un punto sumamente curioso en que merecen críticas por igual los médicos de ambos bandos.

Los negadores de Asuero, en efecto, todo se les vuelve insinuar que los casos curados son de personas neuróticas. Y los partidarios de la centroterapia, por su parte, lo primero que apuntan es que el enfermo tal o cual tratado con éxito, nunca fué un neurótico.

Y el observador imparcial, que sepa lo que es neurosis y sepa también que en tan «sencilla» enfermedad apenas hay médico que dé pié con bola—incluso médicos que son al mismo tiempo jugadores de balompié—no podrá menos que admirarse de que unos y otros profesionales le den tan poca importancia a que el sistema Asuero pueda ser la panacea de la neurosis y tal vez de la locura.

NO todo han de ser malas noticias de Matanzas.

Esta, si se confirma, es de primera: Avisan de la ciudad cuna del danzón, que un compositor de la localidad, ha dado con un nuevo compás bailable, sumamente fácil de seguir con movimientos rítmicos del cuerpo. Y un baile sumamente fácil en estos tiempos de contorsiones coreográficas es un hallazgo sensacional.

Lo extraño es el nombre que el compositor le ha dado al nuevo baile: Donzonete.

Parece haberlo bautizado en un periquete, y con la ayuda de un padrino valenciano. Claro que esto no es negarle prosapia al presunto padrino (¡Casi nada, Valencia, en cuestiones musicales!) Pero ya que Failde no supo hacerle la reclame a Matanzas, llamando ««Matancera»» al danzón, la dama que venció a la «Habanera», el autor de esta otra danza, debiera, sin duda aprovechar la oportunidad.

Alivio Instantáneo para los Pies Cansados y Adoloridos

Ahora los pies adoloridos e inflamados pueden obtener pronto alivio con una maravillosa crema oriental que hace desaparecer todos los dolores y molestias, dejándolos aliviados y frescos. Esta nueva fórmula data de hace siglos, cuando los antiguos buscaban alivio para sus pies cansados y adoloridos, después de largas jornadas por las ardientes arenas del desierto. Al igual que ellos se aliviaban esos intensos dolores con aceites suavizantes y cicatrizantes, usted puede encontrar alivio con Coolene, maravillosa crema que contiene incienso y mirra, combinados con otros aceites cicatrizantes y suavizantes.

No necesita usted de meter los pies en agua caliente o medicinales, ni aplicarse emplastos, ni polvos que resecan la piel, y hacen más mal que bien.

Coolene penetra rápidamente en los irritados tejidos de la piel, hace desaparecer la congestión de las pequeñas venitas que tenemos en los pies, sobreviniendo al instante alivio y bienestar a los pies cansados y adoloridos. Compre Coolene hoy mismo. Precio 80 centavos. Se vende en todas las buenas tiendas y farmacias.

CASOS Y COSAS

¿NO SERA UN ERROR?

Cuentan que en Galveston, Texas,
anteayer se reunieron
como cuarenta muchachas
luciendo sus lindos cuerpos,
para que un jurado viera
cual tenía más derecho
a competir entre todas
aquellas que ya eligieron
todos los demás países
del globo—inclusive el nuestro—
para el próximo concurso
de bellezas. Todo el pueblo
estaba allí reunido
viendo los rostros aquellos,
y aquellos cuerpos preciosos
que solo llevaban puestos
ligeros trajes de baño.
Y cuentan que, del exceso
de calor que allí reinaba,
cuatro bellezas cayeron
desmayadas, de repente,
como unos fardos, al suelo.
¿No habrá equivocado el cable
—me pregunto yo—los sexos?
Si, porque estando las bellas
con trajes asaz ligeros,
quien debía desmayarse,
después de todo, era el pueblo.

Sergio ACEBAL

¿Va su hija a la escuela con regularidad?

Muchas muchachas faltan a la escuela algunos días de cada mes por enfermedad, lo que, en la mayoría de los casos, es innecesario porque tanto las jóvenes como las mujeres de edad, pueden fortalecerse con el Compuesto Vegetal de Lydia E. Pinkham.

Exija este empaque.

Los muchachas que sufren de agotamiento, insomnio, nerviosidad y falta de apetito, recobrarán nueva fuerza y vigor con el

Compuesto Vegetal de Lydia E. Pinkham

Su hija merece lo mejor en la vida.

De venta en todas las farmacias.

Dr. R. Cuervo Barrena

Enfermedades del Corazón—Arterioesclerosis — Hipertensión arterial — Nefritis — Palpitaciones.

EXAMEN ELECTROCARDIOGRAFICO de los enfermos del aparato circulatorio.

ESCOBAR 33
(Entre Animas y Lagunas)
De 3 a 5. Telfs. U-1353 y A-0482.

MARCAS Y PATENTES
RICARDO MORE
(Ingeniero Industrial)
EX-JEFE DE LOS NEGOCIADOS DE MARCAS Y PATENTES
APARTADO DE CORREOS 794
BARATILLO, 7. TELEFONO A-6440
Se hacen traducciones técnicas y legales del inglés al español

Dr. P. M. Souza

Garganta, Nariz, Oídos. Hospitales de New York, Viena, Budapest, Habana. San Lázaro 226, de 2 a 4.

DR. PULGARON
Manzana de Gómez 455
Teléfono A-1862
PRIMERA Y SEGUNDA ENSEÑANZA. ENSEÑANZA SUPERIOR Y LATIN
Visitas y Avisos: de 6 a 1.

LA MAYOR
32 EDIFICIOS
600 EMPLEADOS
SARRÁ
DROGUERIA
ABIERTA TODOS LOS DIAS
TODA LA NOCHE LOS MARTES

FARMACIAS DE TURNO

MARTES

Dirección	Teléfono
HABANA	
Ave. de Menocal 113	U-7065
Zenea número 59	M-4170
República del Brasil 41	A-8028
Tejadillo 38	M-5272
Pedro Pérez 71	M-4298
Rafael Mª de Labra 180	M-5719
Gral. Aguirre número 1	M-4238
Gral. Manuel Suárez 103	U-6749
Estrada Palma y Colón	M-4840
El Villuendas y Oquendo	U-6841
R. Mª de Labra y Barcelona	M-5717
Ave. Menocal y Villuendas	U-7070
Máximo Gómez 384	M-4128
Salud número 99	M-5410
Ruiz de Luzuriaga 129	M-5245
Compostela 163	M-4904
Avenida de la Independencia y Oquendo	U-6830
Ave. Simón Bolívar 71	M-5223
Ave. de la República 203	M-4265
Corrales y Cienfuegos	M-4319
Manrique número 7	M-5180
Pozos Dulces y Lugareño	U-6989
VEDADO	
Calle 17 Nº 58 entre J e I	F-5095
Zapata y B	F-6007
Calzada y 10	F-6263
Calle 17 Nº 453 entre 8 y 10	F-6135
Calle 23 Nº 381 entre 2 y 4	F-6127
VIBORA	
Tejar y 16, Rpto. Lawton	X-2318
10 de Octubre 600	I-7581
San Francisco y Lawton	X-2226
10 de Octubre 444	I-7289
Santa Catalina y Luz Caballero	I-7474
Carretera de Managua y Vaciente	I-7211
JESUS DEL MONTE Y SANTOS SUAREZ	
10 de Octubre y Sta. Emilia	I-7565
Santa Emilia y Gómez	I-1309
San Leonardo y Flores	I-7486
10 de Octubre 231	X-2241
LUYANO	
Herrera número 50	I-7441
Pérez y Villanueva	I-7253
Florencia y Bellavista	No tiene
CERRO	
Churruca 16	I-7440
Santo Tomás 32	I-7231
Calzada del Cerro 458	A-6135

NOTA.—Este grupo deberá prestar el servicio público todo el día y la noche de los Domingos siguientes: Enero 20; Marzo 3; Abril 14; Mayo 26; Julio 7; Agosto 18; Septiembre 29; Noviembre 10 y Diciembre 22.

SIEMPRE
VITI

DR. L. F. RODRIGUEZ MOLINA
CIRUJANO DEL "HOSPITAL CALIXTO GARCIA"
Profesor Titular de Enfermedades de las Vías Urinarias de la Universidad de la Habana.
Consultas: de 10 a 12 de la mañana y de 4 a 9 de la noche.
Lamparilla 86 y 88.—Teléf. A-8454.

CURA LA COLITIS, FAVORECE LA DIGESTION DE LA LECHE
ALIMENTO "ELES"
M. CABRERA Y CIA. TELF. A-0342
SALVA AL NIÑO. FORTALECE AL ADULTO

EXCEMICIDA
MADAME SENTOURE
Maravillosa pomada francesa infalible para eczemas, herpes, psoriasis, ácido úrico, etc. Poderoso específico para llagas, úlceras crónicas. ¡Curas asombrosas! Venta: Sarrá, Johnson, Tachequel. Depósito: Máximo Gómez 412. Dr. Morist.

M.E.C.D. 2016

APARECE AHORA UN DOCUMENTO QUE DEBIO HABER SIDO ENVIADO AL JUZGADO POR LA ALCALDIA EN EL AÑO 1925

LOS CAPITANES DE LA AVIACION ESPAÑOLA SEÑORES JIMENEZ E IGLESIAS HAN ENVIADO AL ALCALDE Y AL PUEBLO DE LA HABANA CORDIAL MENSAJE

...a la mañana de ayer se personó ...el Registro General del Muni... el señor Mendoza, Secretario ...Juzgado de Instrucción de la ...ción Primera, con objeto de co... cuanto se relacione con el ...de un documento que llegó ...cho Juzgado conjuntamente ...otros enviados el sábado por ...Administración Municipal.

...gún pudimos enterranos, este ...to está rodeado de cierto mis... que seguramente será acla... mediante investigaciones que ...e la Alcaldía.

...anifestó el señor Mendoza, que ...os sobres remitidos el sábado ...ían conteniendo certificados en ...ción con personas que son con... ...entes, y los cuales habían si... ...solicitados por dicho Juzgado, ...un documento firmado por el ...ores Presidente del Ayunta... ...señor Miguel Angel Cisne... ...y que corresponde al año fis... ...de 1925 a 1926; relacionado con ...causa que se formó a virtud de ...nación de veinte mil pesos al ...cipio de la Habana.

...Secretario del Juzgado, infor... ...que este documento, que ahora ...rece de modo tan anormal, de... ...haberse remitido al Juez de ...cución en aquella época.

...Jefe del Registro, señor Au... ...Martínez Arizala, demostró al ...tario del Juzgado, poniéndole ...manifiesto los libros de esa de... ...encia, que el documento en ...ción no había ingresado allí y ...solo se libraron los certifica... ...que a contribuyentes se refie... ...ignorando como ha podido ...ar a manos del juez con la do... ...entación oficial el dato de re... ...encia.

...Se trata de algo que nadie se ...ica, pues el documento en cues... ...se envió al Juez, según cons... ...en los libros de salida de la ...dencia del Ayuntamiento, en ...año de 1925, no comprendiéndose ...e pueda aparecer ahora en la ...va descrita.

GESTIONANDO EL PAGO DE UN DEBITO

...señor Máximo Gómez Toro, ...apoderado de su hijos, pide ...Alcalde que envíe a la Cámara ...icipal proyecto de presupuesto ...ordinario a fin de que pueda ...rirse la suma de 18 mil pesos ...e la adeuda el Municipio; y que ...gan abonarle por resolución del ...ional Supremo que mandó a ...r esa suma y a incluírla por ...en el presupuesto de 1929 a ...

...ice también el interesado que ...Alcaldía debió haber enviado en ...primera quincena de abril; a ...Cámara Municipal, el proyecto ...presupuesto a que se refiere y ...está en tiempo de subsanar es... ...error para no incurrir en res... ...sabilidades que determina la ...

TELEGRAMA DE LOS AVIADORES JIMENEZ E IGLESIAS

...Recibió ayer el Alcalde Municipal, ...or Miguel Mariano Gómez, un ...egrama fechado en Cádiz, y ...ado por los capitanes Jiménez ...Iglesias, que dice así:

"A nuestra llegada a España le ...amos nuestro cariñoso saludo, ...a expresión de nuestro impere...cedero agradecimiento, que le rogamos haya extensivo a tan simpática y querida ciudad".

CONCEPTOS DE CONTRIBUCION

La Zona Fiscal de la Habana, ha solicitado de la Alcaldía se le informe por qué concepto son contribuyentes al Municipio los señores Aniceto Rivera, Nazario Martínez, Jon Sen Fon, Juan López, y las casas comerciales de Cuba 49 y Manzana de Gómez, departamentos 419 y 420.

DOMICILIOS SOLICITADOS

Por la Zona Fiscal del Distrito Oriente de esta capital, se interesa también de la Administración Municipal, el domicilio de las siguientes personas y entidades: Pablo Pérez, Compañía General de Comercio y Mercados, Compañía de Créditos, Propiedades y Muebles; Roig y Suárez, la Casa a Plazos; Adolfo Cormasco, Barrios y Hermanos, Celestino Vázquez, Banco Industrial y Comercial, Angel Almanza, Eduardo Escasena, Antonio Andújar Carrasco, Ramón García, Bernardino Alvarez Mendizábal y Jauregui y William Campbell.

INFRACCIONES DEL REGLAMENTO DE PESAS Y MEDIDAS

Por infracción del Reglamento de Pesas y Medidas, fueron multados en $6.40 Francisco Mier y Domingo León, con carnicería y puesto de frutas respectivamente, en Lombillo 16.

ERARIO MUNICIPAL

La recaudación de la Tesorería Municipal el día nueve del actual, fué como sigue: por Ejercicio Corriente $10,118.60; por Resultas, $3,626.22, y para el Consejo Provincial $2,109.75. La existencia en caja por todos conceptos en el referido día era de $1,180.739.88; dividido en la siguiente forma: por Contingente Sanitario y Pensiones de Veteranos $11,565.21; por Ejercicio Corriente $242,950.20; por resultas $774.923.80; para el Consejo Provincial $26,186.48, del presupuesto extraordinario $287.94, y por Depósitos de todas clases $124,826.25.

LOS COBROS

La recaudación por cuotas ocasionales fué de $224.87; por multas $37.26; y por espectáculos de todas clases $299.31.

LA RENOVACION DE LAS CHAPAS PARA VEHICULOS

El día primero de julio entrante ha de comenzar en la Alcaldía el trabajo para la renovación de las chapas y certificados de circulación para vehículos de todas clases en el ejercicio económico de 1929 a 1930.

Ayer la Dirección del Fondo Especial de Obras Públicas, que controla el servicio de expedición de chapas para transporte terrestre en toda la República, envió al Municipio de la Habana las chapas necesarias a la renovación referida.

Para lograr que el trabajo sea eficiente y que los contribuyentes tengan las facilidades debidas para pagar sus contribuciones por transporte terrestre, el Alcalde Dr. Gómez Arias, de conformidad con el Tesorero señor Ricardo Martínez, ha dispuesto que se habiliten cuatro taquillas para el cobro referido, las cuales se están instalando en el antiguo edificio de la Cárcel, por la calle de Cárcel, donde estaban las cocheras.

Para la presentación de las solicitudes y de más documentación necesaria, el Jefe del Departamento de Gobernación, señor Carlos M. Peláez, ha dispuesto que se instale una oficina especial, en el patio contiguo a la Jefatura de esa dependencia, entrando por el Paseo de Martí.

PAGO A LA CIA. CUBANA DE ELECTRICIDAD

La Compañía Cubana de Electricidad ingresará hoy en las arcas municipales, la suma de 149 mil pesos, importe del seis por ciento de sus utilidades en el semestre del pasado año.

INVESTIGACION ORDENADA POR EL ALCALDE EN ACADEMIAS DE BAILES Y CABARETS

A los inspectores señores Lorenzo Balbi, Serafín García y Luis Rodríguez Lamult, remitió ayer la Jefatura de Espectáculos esta comunicación:

"Visto el informe elevado por la Policía Judicial al honorable señor Secretario de Sanidad, respecto del funcionamiento de las sociedades de recreo—conocidas por "Academias de Bailes", y los cabarets que existen en esta ciudad, de orden del señor Alcalde han sido designados ustedes, en su carácter de inspectores de Espectáculos, para que conjunta o separadamente, practiquen las investigaciones necesarias y den cuenta a la Alcaldía acerca de todos los hechos denunciados.

El señor Alcalde ha dispuesto, también, que la información ordenada se practique a la mayor brevedad posible, a fin de que si resultan ciertos los vicios e irregularidades señalados por la Policía Judicial, se proceda a la clausura de las sociedades y cabarets mencionados, en beneficio del orden público y la moral.

De ustedes atentamente, FRANCISCO JAVIER SIERRA, Jefe de Espectáculos."

MENOR DE EDAD EN UNA ACADEMIA

El inspector señor Lorenzo Balbi, dió cuenta ayer a la Jefatura de Espectáculos, haber procedido en la noche del pasado sábado, en la Academia de Bailes "Club Encanto", a detener una menor de 17 años, nombrada Adolfina Silva, que se encontraba bailando, infringiendo con ello un decreto del Alcalde, que prohibe la permanencia de menores de edad en los bailes de carácter público.

Además acusó a esa joven de haberle faltado al respeto y amenazado, siendo condenada la acusada en la mañana de ayer por el juez correccional de la Sección 3ra. La joven Josefina Silva, en ocasiones anteriores, fué detenida por el propio inspector en otras Academias de Baile, y recluída posteriormente en el Reformatorio de Aldecoa, de donde según parece salió hace poco tiempo.

En el mismo informe el inspector señor Balbi reiterando su solicitud anterior, pide la clausura de la Academia de Balies Club Encanto, aduciendo para ello varios motivos de importancia.

NUEVOS ESTABLECIMIENTOS

Para establecerse en esta ciudad solicitaron licencia de la Alcaldía, los señores Alberto Catalán, para vidriera de tabacos en Simón Bolívar 14; Antonio Mulen, para chapistería en Oquendo 20; Max Lotages, para barbería en Compostela 151; Crescencia Campa, para figón en Simón Bolívar 30; José Gong, para frutería en San José 130; y Manuel Peláez, para depósito de hiel oen Matadero número once.

BAJAS PEDIDAS

Solicitaron de la Alcaldía se les diera de baja en el Registro de Contribuyentes, los señores Consuelo San Juan, tienda de modistas de Villegas 162; Juan B. Laplume, talabartería de E. Villuendas 124; y Antonio García, y 18 personas más, como corredores de apuestas en el Frontón Jai-Alai.

EN MEMORIA DEL GENERAL JOSE MIGUEL GOMEZ

El señor Néstor Nodarse de Armas, Presidente de la Institución Nacional de Patriotas, estuvo ayer en la Alcaldía para invitar al Dr. Miguel Mariano Gómez, a la velada que tendrá efecto la noche del día trece del actual, en el Salón de Actos del Ayuntamiento, en memoria del general José Miguel Gómez, expresidente de la República.

Recibió al señor Nodarse de Armas, el señor Pedro Jiménez, Secretario Particular del Alcalde, quien agradeció la invitación, prometiendo hacerla llegar al Mayor habanero.

DEPARTAMENTO DE SANIDAD MUNICIPAL

Servicios prestados por el Hospital Municipal y las Casas de Socorros durante la semana:

Casas de Socorros: Lesionados graves 55; Menos graves 102; Leves 1,264; Visitas de urgencia 1,197; Consultas 1416; Sueros aplicados 92; Reconocimientos de lesionados 118; Fórmulas despachadas 5,752; Socorros 122; Curaciones médicas 859; Servicio de Ambulancia 14.

Servicio de Comadronas: Partos realizados 17. Reconocimientos 80. Traslados 16. Abortos 4.

Servicio dental: Extracciones un mil 386. Curaciones 3,264. Empastes 118.

Hospital Municipal: Personas ingresadas 72. Dadas de alta 50. Fallecidas 1. Operaciones realizadas 74. Graves 20. Menos Graves 43. Leves 94. Sueros 14. Análisis Químicos 3.36. Bacteriológicos 3.50. Socorros 102. Fórmulas despachadas 1,737. Existencia actual de enfermos 200. Servicio de Ambulancia 12.

Sr. Miguel Alonso

Propietario del establecimiento de víveres y licores finos "La Esperanza", situado en B y 13, Lawton. Es una de las tiendas mejor surtidas de la Víbora. Sirviendo amablemente a su clientela y despachando siempre artículos de primera clase —con peso completo— ve aumentar diariamente sus ingresos. El coñac jerezano "Rey de Copas", que distribuyen los Sres. González y Pérez, ha traído a su acreditado establecimiento muchos clientes nuevos

DE LA SECCION DE AGRICULTURA

Trabajos con destino a la C. de Defensa Económica

Al terminar sus trabajos la Sección de Agricultura de la Sub-Comisión de Agricultura, Zootecnia e Industria Animal nombrada por el Presidente de la República, ha hecho entrega al Secretario de Agricultura de los siguientes trabajos con destino a la Comisión Nacional de Defensa Económica, para su estudio:

1.—Proyecto de Ley Impuestos sobre Centrales y Latifundios.—Presentado por el doctor Comallonga.

2.—Proyecto de Ley Parcelación de Colonias y Contratos.—Presentado por el doctor Comallonga.

3.—Estudio sobre la Producción Agrícola Nacional.—Presentado por los señores Navarro, de Cárdenas y D. Pool.

4.—Estudio sobre Refacción, Conservación y Distribución de Frutos. —Presentado por el doctor Leonardo Cano.

5.—Proyecto de Ley Creando el Instituto Azucarero.—Presentado por el señor Salinas.

6.—Estudios para Acrecentar la Exportación de Hortalizas y Frutos. —Presentado por los señores Navarro y D. Pool.

7.—Proyecto de Ley Juntas Locales de Agricultura.—Presentado por el doctor Comallonga.

8.—Proyecto de Ley del Servicio Militar Agrícola.—Presentado por el doctor Comallonga.

9.—Proyecto de Ley de Aparcería. —Presentado por el doctor Comallonga.

10.—Proyecto de Ley de Abonos.—Presentado por el señor Antonio Longa, con adiciones de los señores Muñoz Ginarte y Comallonga.

11.—Proyecto de Ley Reorganización de la Secretaría de Agricultura. —Presentado por el doctor Comallonga.

12.—Plan de Intensificación de Cultivos Menores.—Presentado por el señor Arturo Berrayarza.

13.—Proyecto para la Compra-Venta de Caña.—Modificación del señor Berrayarza, al estudio del señor Salinas.(Bases para la compra-venta de la caña).

14.—Proyecto de Ley de Arriendo. —Presentado por el doctor Comallonga.

15.—Proyecto de Ley Creando las Cajas Rurales.—Presentado por el doctor Comallonga.

16.—Proyecto de Ley Asociaciones y Cooperativas Agrícolas.—Presentado por el doctor Comallonga.

17.—Proyecto de Ley Creando el Warrans Agrícola.—Presentado por el doctor Comallonga.

18.—Proyecto de Ley Sobre la Confección de Alimentos para Animales de Cría.—Presentado por el doctor Comallonga.

19.—Proyecto de Ley de Arbitraje entre Hacendados y Colonos.—Presentado por los señores S. Aballí y Berrayarza.

20.—Proyecto de Ley sobre Falsificación de Productos Alimenticios. —Presentado por el señor Comallonga.

21.—Proyecto de Ley Extinción de Malas Yerbas.—Presentado por el doctor Comallonga.

22.—Estudio Problema Económico de Cuba. — Presentado por el doctor Comallonga.

23.—Proyecto de Ley Organizando la Escuela Rural.—Presentado por los señores Mañalic-Comallonga.

24.—Proyecto de Ley Sobre Prenda Agrícola.—Presentado por el doctor Comallonga.

25.—Estudio de Explotación Industrial de la Yuca.—Presentado por el señor Francisco Arango.

26.—Sugestión a la Junta Nacional de Defensa, para el Estudio de una Ley de Montes y otra de Minas.—Presentado por el doctor Comallonga.

La labor rendida por esta Sección ha superado a todas las demás Secciones, según lo demuestra la lista de los problemas estudiados y aceptados, y de los cuales seguramente la agricultura cubana sentirá sus beneficios, por la gran importancia que mucho de los problemas planteados y estudiados tienen, con la garantía de la competencia que ha guiado a todos estos trabajos.

Seríamos injustos si no dijéramos que la mayor parte de estos esfuerzos se deben a la ardua concurrencia de los señores Silva Navarro, Portuondo, Cárdenas, D. de Pool, Muñoz Ginarte, Berrayarza y Comallonga.

Esta Sección inició sus trabajos el día 9 de agosto, reuniéndose los señores delegados con excepción de los casos de vacaciones todos los miércoles y viernes, es decir, prácticamente un año de labor.

PASAPORTES Y CIUDADANIAS

Relación de las solicitadas en la Secretaría de Estado

Solicitudes presentadas en el día de ayer en la Secretaría de Estado.

CARTAS DE CIUDADANIA

Teresa Rabiña, Emilia Barrios, Emilio Gessa, Mariano Gessa, Wong Kain On, Angela Miró.

PASAPORTES

José Roa, Luis Voces, Francisco Garriaran, José Martínez, José Calvo, Calixtor García, María Perdomo, Pablo Santos, María de Varona, Margarita Cabrera, Juan García, Bienvenido Jurajuria, Blanca Méndez, Ramón Reyes, Rafael Remis, Zoila Fernández, Antonio Alemán, Paula Silvina Pérez, Pedro Pérez, Blas Cristóbal, Juan Roque, Francisco Menéndez, Elisa Silverio, Rafael Menéndez, Francisco Chavarry, Armando López, Arsenio Azus Mendi, Santiago Cepero, Maximilián Lindenfeld, Lorenzo Sánchez.

PASAPORTE VISADOS

Florentina Gómez, Rosa María Gallardo, María Josefa Esnard, F. Pérez, Juan Espada, María de la Asunción Piñeiro, Miguel Alvarez, Adolfo Alvarez, Adolfo Enríquez, Manuel Cadenas, José F. Cabrera, René Pelleyá.

666

Es una prescripción para CATARROS, GRIPPE, FLU, DENGUE, FIEBRE BILIOSA y MALARIA

Mata los gérmenes

Un Hombre Que se Siente Feliz

Entre Ríos, Argentina.—"Les escribo para hacerles saber que el Sexocrin ha devuelto mi salud y felicidad.

"Hacía más de un año que había disminuído mi vigor juvenil, siempre nervioso, olvidándome de hechos recientes y con un intenso dolor de riñones. Cuando hacía un pequeño esfuerzo mental o quería concentrar me ponía fuera de tino."

"Ahora me siento con todos los atributos de un hombre de mi edad".

Sexocrin

se encuentra de venta en las principales Boticas y Droguerías y con seguridad en

Habana: Droguería de Johnson, Sarrá, Taquechel y Droguería Americana.

Representante:— Alberto Peralta. Apartado 2349.

El folleto "Decaimiento Mental y Viril y su tratamiento Glandular" explica con más detalles casos similares y puede obtenerse escribiendo a la Glandular Laboratories, 74 Cortlandt St. Depto. 59-45, New York.

SANTIAGO DE CUBA Y LAS BECAS DE PINTURA Y ESCULTURA DE LA HABANA

Traslados de maestros. Permutas. Tiene que esperar a que los actuales terminen de estudiar. Noticias de I. Pública

Hoy serán clausuradas las exposiciones de trabajos abiertas en todas las escuelas públicas.

SOBRE BECAS

Se ha contestado al Alcalde Municipal de Santiago de Cuba, manifestándole que en la prensa diaria de esta Capital aparece una convocatoria de aspirantes a becas en distintos establecimientos de enseñanza, de acuerdo con la Ley de 17 de febrero de 1926, y su reglamento, publicada por esa Alcaldía Municipal. En dicha convocatoria se avisa a los aspirantes a becas en la Escuela Profesional de Pintura y Escultura de "San Alejandro", para que presenten sus solicitudes documentadas; y es el deseo de este Centro llamarle la atención de que esa provincia no tiene derecho a becas en la referida Escuela hasta que sus seis becados actuales no terminen sus estudios, en virtud de que el número de becados en la Escuela de Pintura y Escultura citada será en total de veinte y cinco para toda la República que ingresarán en el primer año HASTA TERMINAR LOS ESTUDIOS, según se dispone en el párrafo último del artículo 9o. del Reglamento de 30 de abril de 1928.

RENUNCIA

El señor Secretario de Instrucción Pública y Bellas Artes, ha dictado una Resolución aceptando al señor José Echavarría Labusia la renuncia a su cargo de Mozo de Limpieza de la Escuela Elemental de Comercio de Santiago de Cuba, presentada con fecha 31 de mayo último, nombrando al señor José Manuel Pérez Llamo para sustituirle en dicho cargo.

DEVOLUCION

Se ha devuelto a la señorita Alicia Hernández, Profesora Auxiliar de la Escuela Normal para Maestras de la Habana, manifestándole que su solicitud de que se disponga el pago de diferencia de haber que le corresponde desde el 15 de octubre de 1928, fecha desde la que se encuentra sustituyendo a la Profesora Titular del Grupo Segundo, Sra. María Corominas de Hernández, en las asignaturas de aritmética, nociones de algebra, geometría y su metodología, ha de remitirla por conducto reglamentario.

TRASLADOS

El señor Secretario ha aprobado los siguientes traslados de Maestras:

Alicia Navarro y Crisostomo, del aula 5a. de la escuela No. 2, para el aula 4a. de la propia escuela, Alquizar. Gloria Ramos Claro, del aula 1 de la escuela No. 9, para el aula No. 2 de la escuela No. 15, Trinidad. Sr. Ernesto Martínez Ramírez, del aula No. 2 de la escuela No. 4, para el aula 2 de la escuela No. 31, Güines Manuela Segrera de Trenzado, del aula única escuela No. 9, para el aula única escuela No. 6, Niquero. Raul Eugenio Martínez Rosel, de la escuela No. 6 de Monte Obscuro, para el aula única de la escuela número 26 de Caney, Palma Soriano, señorita, Sarah Rey Fígarola, del aula unica de la escuela No. 15, para el aula única de la escuela No. 9, Güira de Melena. Sara Padrón, de la escuela No. 9, para la escuela No. 5 situada en la finca "El Ingenio", San Luis (Pinar del Rio). Sr. Antonio Fernández Felipe, del aula única de la escuela No. 9, para el aula única de la escuela No. 27, Güira de Melena, Nicolasa Pimentel y Alonso, del aula única rural mixta No. 26, para el aula única de la escuela rural mixta No. 24, San Juan y Martínez, Zoila Piñeiro Martos, del aula única de la escuela rural mixta No. 37, para el aula 1, escuela No. 8, San Juan y Martínez, Sra. Juana Amelia Rodríguez, del aula 5 de la escuela No. 6, para el 2 de la escuela No. 12, Manzanillo. María L. Sust Peñate, del aula única de la escuela No. 8, en la finca "Gratitud", al aula No. 1 de la escuela No. 6 en el "Central Soledad", Jovellanos Angelas Acevedo y Urrutia, de la escuela No. 4, para el aula 4a. de la escuela No. 2 situada en el poblado de Jicotea, San Diego del Valle. Sr. Miguel Nilo Reyes, de la escuela No. 44, aula 1, sita en el "Zarzal", para la escuela No. 13, aula 2, Manzanillo. Sra. Felina Espinosa del Grupo de Caligrafía y Dibujo de la Escuela Primaria Superior para el aula 4 de la escuela No. 2, Manzanillo. Sr. Francisco Vilalta Tornés, del aula 2 de la escuela No. 13, para el aula 1, de la Escuela Nocturna de esta Ciudad, Manzanillo. Rosa Falcón, del aula 4 de la escuela No. 2, para el aula 5 de la escuela No. 6, Manzanillo. Sra. Inocencia Coronas, del aula 2 de la escuela 12, para el aula 3 de la escuela No. 36 de Yara, Manzanillo. Carmen N. Rodríguez Sánchez, del aula única escuela rural mixta No. 20, situada en la finca "Favorito", Martí. Adela González Quintana, del aula única de la escuela No. 26, en la finca "Pirineos", al aula única de la escuela No. 8, en la finca "Gratitud", Jovellanos. Celia Escarrá Brizuela, del aula 3 de la escuela No. 10, al aula 7 de la escuela No. 1, Sancti Spíritus. Sr. Leopoldo González, del aula No. 1 de la escuela No. 4, para el aula No. 1 de la escuela No. 3, Viñales. Elisa Venegas, de laula No. 91 de la escuela 32, para el aula 1 escuela 33 en Birama, Trinidad. Cándida Esquerra del aula No. 4 de la escuela No. 11 en Casilda, para el aula No. 4 de la escuela No. 9, Trinidad. Josefa Domínguez Valdés, del aula única de la escuela No. 26, para el aula 4 de la No. 11, Trinidad. Carmen Lara, del aula 4 de la escuela No. 11, para el aula 4 de la escuela No. 3, Trinidad. Julia Uzabjond Nillo, del aula 4 de la escuela No. 3, para el aula 4 de la escuela No. 2, Trinidad. Irma Copado, del aula No. 1 de la escuela 33, para el aula 1 de la escuela No. 25, Trinidad. Cándida Esquerra, del aula única escuela No. 31, para el aula 4 de la escuela No. 11, Trinidad. Inés Aloma Ramírez, del aula No. 1 de la escuela No. 25 situada en "Vegas de Arenal", para el aula 2 de la escuela No. 43 del poblado de "Jiquimas", Trinidad. Luz María Durana y Hernández, de la escuela No. 23, para el aula No. 1 de la escuela No. 23, para el aula No. 1 de la escuela No. 4, Viñales. América Hernández Valdés, del aula No. 5 de la escuela No. 3, para el aula No. 7 de la escuela No. 1, Caibarién. Isabel Mestres del Río, de aula No. 7 de la escuela No. 3, para el aula No. 5 de la misma escuela, Caibarién.

PERMUTAS

También se han aprobado las siguientes Permutas.

Srtas. Rita Ramos, del aula 8 de la escuela No. 44, Hidelisa Montejo, del aula 9 de la misma escuela, como así mismo la de Rita Ramos del aula No. 9 de la escuela No. 44 y Luisa Pulido, del aula 6 de la escuela No. 34, Habana. Sres. José García Valle, de la escuela No. 8 de Corralillo, y Rogelio Arredondo Pérez, de la escuela No. 26 de San Joaquín. Consolación del Norte. Señoritas, Matilde A. Jiménez Lambert de la escuela No. 42 de Quemados, y Edelmira Matutes Fernández Rubio, de la escuela No. 38 de Navas, Baracoa. Sres. Fernández A. Castillo del aula 5 de la escuela No. 51, Asilo Rafael de Cárdenas, y Graciella Almanza, del aula 2 de la escuela No. 3 de (Valentín de Cárdenas de esta Villa), Guanabacoa.

NOMBRAMIENTOS

Se han aprobado los siguientes nombramientos.

Srta. Lilia Vázquez Ruiz, para desempeñar con el citado carácter el aula 10, de la escuela anexa a la Normal para Maestras, Habana. Sr. Oliverio Lrge Estévez para la dirección del aula vacante en la escuela No. 21, Habana. Sr. Argelio Jiménez de la escuela No 48, para la dirección sin aula de la escuela No. 67, Habana.

TRASLADO DE MAESTROS

Isolina García, del aula 2, de la escuela No. 71, al aula 4 de la escuela No. 71 como también e ltraslado del señor Angel Tur, que presta servicios interinos en el aula 4 de la escuela 61, para el aula 2 de la escuela No. 71, Habana.

Cuando se halle Vd. perturbado en el goce de su vida debido a que su vientre no funciona bien, no encontrará nada mejor para normalizar el cuerpo rápida y seguramente, que el laxante

"SAL DE FRUTA" ENO

Marca de ENO'S "FRUIT SALT" Fábrica

EL WASHINGTON VA A SALIR HOY

Pertenece a la línea aérea entre Río Janeiro-Buenos Aires

NUEVA YORK, junio 10. (AP)—La New York, Rio & Buenos Aires Line, anunció esta noche que su aeroplano de pasaje Washington saldrá a primera hora del martes en dirección a Tampa, haciendo escalas, para seguir despues en dirección a Chile, vía la Habana y costa occidental de Sur América.

La línea espera inaugurar su servicio regular en el próximo otoño.

Desde hoy quedará abierto el Salón de Exposición y Venta de Máquinas de Coser SINGER en el nuevo Edificio SINGER situado en San Rafael esquina a Aguila, donde nos ofrecemos a nuestros clientes y al público en general.

SINGER SEWING MACHINE COMPANY.

PARA ERUPCIONES e IRRITACIONES de la PIEL O EL CRANEO. Téngase siempre a mano. En las farmacias.

PURIFINA

Super-Liquidación de CALZADO FINO

FIN de TEMPORADA

A $3, $4, $5 y $6

Calzado para mujer

Modelos de última novedad en todas las pieles.

A $5, $6, $8 y $9

De Banister y Walk Over para hombre. Negros, amarillos y blancos combinados.

A $2, $2.50, $3 y $3.50

Gran diversidad de modelos en todas las pieles, para niños.

Si se embarca, no olvide la liquidación que hacemos también de equipaje de calidad y elegancia. Los mejores baúles y maletas, ahora a mitad de precio. Venga a verlos.

Peletería **MERCADAL**

San Rafael 1 1/2 — Frente al Ten Cents

"AQUI EN CUBA HAY QUE TOMAR CERVEZA TROPICAL"

(Del transcendental discurso de nuestro gran Secretario de O.P., el Dr. Carlos Miguel de Céspedes en su merecido homenaje del Club Rotario)

CERVEZA: "TROPICAL"

DEME MEDIA

PROVEEDORA DE LA REAL CASA

M.E.C.D. 2016

Todo a $10.00

durante Junio, mes de regalos

13 SAN ANTONIO — **24** SAN JUAN — **29** STOS. PEDRO Y PABLO

RELACION DE ARTICULOS

Anforas de porcelana con camafeo.
Fruteros con figuras talladas de mármol de Florencia.
Pebeteros de porcelana forma animales pintados.
Juegos de café de bronce y porcelana, con copas para plus.
Estuches con seis tazas y platos, plata Sterling.
Gons de bronce repujado.
Porta-libros de bronce.
Encantadoras serpientes, loros, papagayos, en porcelana de Sajonia.
Figuras de bronce con reloj de péndulo.
Marcos para fotografía, de acero, nikel con bronce y plata.
Estuches con cuatro cepillos de plata para caballero.
Estuches con seis copas de helado, de plata fina.
Lámparas de bronce con figuras de arte.
Elefantes blancos, pebeteros.
Medallones de plata repujada, asunto español.
Estuches para caballeros de galali y oro 22 kilates.
Jarrones de bronce, porcelana y nikel.
Estuches con pila de agua bendita, de plata y esmalte.
Bustos de bronce y mármol, de poetas, músicos y literatos.
Escribanías de plata con y sin estuche.
Servicios para desayuno, de plata y cristal.
Atril con 12 cuchillos para fruta, en plata.
Joyeros de plata, bronce y acero nikel
Ensaladera estilo cubista
Estuche con crucifijo de plata.
Servicios de helados con bandeja y 6 copas, todo en cristal y plata.
Cestos de plata con aro.
Comboyes de plata.
Servicios entremés de plata y cristal.
Recogedores de migas, en plata.
Bandejas de plata.
Estuches con avíos para peinar melenas.
Candelabros de plata con tres luces.
Candelabros estilo español.
Servicios para espárragos.
Perfumador de cristal de Gallet, con estuche.
Menes de servicio de fumar.
Platos para kakes en cristal cortado.
Champaneras de bronce y pie martillado.
Pescaderas de cristal y plata, y servicios para espárragos.
Estuche con licoreras de plata.
Tarjetero de bronce y mármol.
Juegos de café todo de plata.
Lámparas de plata y cristal cortado.
Servicios para bizcochos.
Jarrones de bronce repujado.

SECCION X

obispo 85

SOCIEDADES ESPAÑOLAS

LOS NATURALES DE LA PEROJA

El estandarte social hecho primorosamente en Valladolid

Celebró en los salones del Centro Gallego, dos juntas, una de directiva y otra general sancionando la segunda los acuerdos e informes presentados por la Junta de Gobierno.

Esta sociedad, que lley aun paréntesis de silencio, vuelve a sus antiguas actividades, proponiéndose iniciar sus labores con un festival. Es prematuro hablar del lugar en que se llevará a cabo.

La junta directiva tomó los siguientes acuerdos: Conocer de la correspondencia enviada desde España por su representante, el señor Joaquín García, en la que dice al presidente de la sociedad señor Artemio Iglesias, que muy pronto recibirá el estandarte de la sociedad primorosamente confeccionado en Valladolid, en el que como símbolo de fraternidad y compenetración campean los escudos de España, Cuba y Galicia, bordados en relieve.

Se aprobó el balance de tesorería y el de altas y bajas, presentado por el tesorero, designando la Junta a los señores Antonio Barreiro, Baldomero Ledo y Juan Belmonte, para glosar el trimestre.

Se dió cuenta de haber embarcado la sociedad a un socio enfermo, cumpliendo uno de los deberes que señala el reglamento.

Dada cuenta a la Junta del próximo viaje a España del presidente de la Sección de Propaganda, señor Ramón Rodríguez se nombró para sustituirlo al exsecretario, señor Eliseo Iglesias Pardo.

Fué informada la Junta de haber cumplido el acuerdo, asistiendo la representación de la sociedad al banquete que las Sociedades Españolas ofrecieron al honorable Presidente de la República, con motivo de su toma de posesión eel pasado 20 de mayo.

La Junta acordó felicitar al señor Afrodisio Iglesias por su actuación al frente de la sociedad, secundado por sus compañeros los señores Manuel Iglesias vicepresidente; el secretario general señor Rogelio Pérez; el vice secretario señor Vicente Vázquez Bouzo; el tesorero señor José Blanco Naval; el vice tesorero señor Manuel González Vázquez; los presidentes de las secciones de Cultura, Propaganda y Fomento, señores Miguel Barreiro, Eliseo Iglesias Pardo y Artemio Iglesias Castro, respectivamente, y los vocales por las distintas parroquias; todos los que actuando en perfect aarmonía y de completo acuerdo, conducirán a la sociedad por los caminos de honor y de prestigio que constituyeron siempre el ideal patriótico de todos los buenos perojanos.

MATINEE DE LOS DE ORTIGUEIRA

Se celebrará el 14 de julio a beneficio de un conterráneo

Celebró junta de Directiva Extraordinaria la Sociedad de Beneficencia Naturales de Ortigueira, para conocer del informe sobre la situación económica del asociado inválido señor José Armada Zárate, natural de Cariño, el cual se halla recluído en el sanatorio La Benéfica.

Se acordó celebrar un beneficio consistente en una matinée bailable que tendrá efecto en los jardines de La Cotorra, el día catorce de Julio.

LAS ELECCIONES

También se acordó hacerles presentes a los asociados que de acuerdo con los estatutos sociales, las elecciones se celebrarán el día 24 del presente mes en lo ssalones del Palacio del M. I. Centro Gallego a las nueve de la noche.

Movimiento de Enfermos en las Quintas de Salud Hasta las Cuatro de la Tarde de Ayer

LA PURISIMA CONCEPCION DE LA ASOCIACION DE DEPENDIENTES

Ingresaron: Ofelia García Marrero; Francisco Romero Rodríguez; José Acevedo Olivares; María del Carmen Rodríguez; Esteban Martínez Ramas; Mercedes León Hernández; Lino Aguiar Rivero; Juan Torres Arrechaederra; Santiago Mac Williamc; Margot Alonso Miño; José María González Estévez; Antonio Mendieta Lizans; Felipe Llanillo Vallarza; Juan Villalber de Orro; Miguel Diharce González; Mario López y Calderón; Doroteo Leal Leal; Francisco Pérez Alvarez; Joaquín Espinosa Luazo; Guillermo Bourbon Soler; Ignacio Subia Medina; Juan Moreto Riera; Ramón Ortiz Pardo; Manuel Pérez Canelro; Filiberto Valdés Rodríguez; Hilario Canda Alvarez; Eugenio Moure Rodríguez; Manuel González Serrano; Manuel González Pacio; Víctor Mena Hernández; Andrés Severino Rodríguez Guerrero; Agraciano Hermisa Castillo; Rogelio Tiledo Martínez; Timás Martín y Castellón.

Salieron de alta: Alfredo Viera González; Adrián Jiménez Araña; Fabián Mirales Ortega; Eduardi Pérez Moreno; José González Sánchez; Ramón Martínez Alvarez; Máximo Perdión Pérez; Salomón Sherch; Bonifacio Rebilledo y Ortiz; Raúl Izquierdo Borges; Casimiri Suárez Suarez; Próspero Pérez Pérez; Francisco Cuevas Méndez; Eugenio M. Rodríguez; Jesús Fernández López; J. Núñez Alfonsi; Arturo Francni Alfaro; Agustín Ridríguez García; Carlos Milir Rubí; José Cortés Alvarez; Eugenio U. Suaces; Antonio Guerreiro Cabarcos; Eulogio Calvo Rubial; Antonio Méndez Basora; Cándido Ruiz Mendoza; Manuel Rizo Pineda; Primitivo Navarra Peltead.

LA BENEFICA DEL MUY ILUSTRE CENTRO GALLEGO

Ingresaron: Eladio González Alvarez; José López Craballes; Antonio Torres y González; Pedro Alvarez López; Daniel García Barrosa; José Otero Lago; Modesto Soto Nieto; Manuel Pazos Raíces; Munuel Rodríguez Meiriño; Jesús González Regueira; Ricardo Martínez Pueyo; Emilio López Pérez; Antonio Díaz Corral; Luis García López; Ramón Fernández Pintor; Vicente Peña Peña; José Seage Martínez; Ricardo González y Rivera; Manuel González García; José María Rodríguez Iglesias; Manuel Iglesias Cornide; Francisco Baños Villamil; José Seijas Arias; Valentín Pillado Fernández; Francisco Rego Lorenzo; Domingo Acosta del Castillo; José Parrilla González; Antonio Canel; Ramón Dacal Fernández; José Rodríguez González; Manuel García Mateu; Aquilino Reimil Fernández; Jesús Díaz Trejo; José C. González; José Pereiro Souto.

Salieron de alta: Maximino Quintela y González; Jesús Nieto Bujan; Manuel González Saimil; Antonio López Mosquera; Manuel Vidal Rey; Luis Alvarez y Alonso; José María Fojata; Jesús Rial Balado; José Pérez Lorenzo; Angel Justo Arango; Isidro Troncoso Rodríguez; Vicente Fernández Coello; Luis Trabada Canedo; Evaristo Verdía Rodríguez; José Leiro García; José González Varela; José Irán Capean; Miguel Guerra Daban; José Ríos Pombo; Alejandro Sanz Sanz; José Pérez Martínez; Daniel Polín Santiso.

COVADONGA. CENTRO ASTURIANO

Entradas: Joaquín Liano Alonso; Manuel Fernández Cosfo; Belarmino Gutiérrez Suárez; Rafael Martínez Naredo; Antonio María Rodríguez Martínez; Arturo Ortega Rodríguez; Juan Rodríguez Suárez; Manuel Rodríguez Sierra; Bonifacio Arias Fernández; Adriano C. Melendreras; José Quintana Fernández; Motel Esppel; Tomás Valencia Fernández; Angel González; Gabriel de la Peña González; Pedro Ruiz Medina; José Corripió S. Félix; Alejandro Mieres y Franco; Isidro Alfonso Vázquez; Angel Aladro Suárez; José Rebollo; Francisco Marcos Sánchez; Pedro Tostan Padella; Fernando Figueredo; Oscar de Castro; José Suárez; Herrman Bussteen; José Pérez García; Osvaldo Díaz Pérez; Gil Mel Pendas Suárez; Carlos Alvarez Rodríguez.

Salidas: Prudencio Suárez Díaz; Ramón Modesto Lozano; Ismael Fernández Gonzalez; Sergio Ospólita Joglar; Alfonso Cordero Suárez; José Mel López Vidal; Ramón González; Gregorio Mijares Pérez; Frollán Cueri Prado; Rafael Suárez Rodríguez; Melquiades Fernández Díaz; Feliciano Fernández Rico; Fernando León Iglesias; Eladio Sánchez Martínez; Dolores Fernández del Real; Sergio Valle; Alfredo Arias Fernández; Pedro Fernández González; Vicente Fernández Menéndez; Ricardo Rodríguez; José Miguel Pérez Pérez; Pedro Gil González; Felipe García García; Isidoro Celis Pellicer; Silverio Fernández Fernández; José A. Blanco Dorado; Pedro Soto Costales; José María Fernández Villarino; Alejandro Nava y Madregal; Angel Fernández Iglesias; José Suárez Muñiz; Vicente Ruiz González; José Ordiera Rodríguez; Bernardo Martínez Prado; Vicente Roque y Corral; Roberto Pelleyá y Junqué.

NUESTRA SEÑORA DE LA CANDELARIA DE LA ASOCIACION CANARIA

Ingresaron: Esteban Alvarez Paz; José María García Mesa; José Escaño Benítez; Ismael Mesa López; Sandallo Santiago; Reinaldo Hernández Peral; Toribio Vera Suárez; Silverio Ruiz Díaz; María Tomasa González Utrera; Manuel Abraham Pestana; José González Nodarse; Juan Hernández Pérez; Diego González Martín; Angel Valdivia Sargali.

Salieron de alta: Juan Medina Castellanos; Eleuterio Pérez Rodríguez; Antonio Hernández Llumar; Juan Brito y Expósito; Guillermo García Luján.

SANTA TERESA DE JESUS DEL CENTRO CASTELLANO

Ingresaron: Ezequiel Fernández; José Urquide; Roque Hombre.

Salieron de alta: Felicia Rodríguez; Mariano Pascua Arida; Demetrio Abad.

LA BALEAR DEL CENTRO BALEAR

Ingresaron: Adelfina Colado Alvarez; Aurora Vázquez; María Torrero Rey; Pilar Coello Vilar; Caridad Sola Mena; Adelina Rodríguez López; Rafael Toro Tapia; Melchora Insúa Fernández; Gerarda Benítez Lavín.

Salieron de alta: Argentina Miñana y Monserrat; María Sánchez López; Rosario Guzmán de Formoso; Ermelinda Conde Alvarez; Angeles Puig Casas; Juan González Castro; Bartolomé Cáceres Mir.

CONCEPCION ARENAL DE HIJAS DE GALICIA

Ingresaron: Estrella Calvet; Cándida López López; Adela Pardo Gómez; Consuelo Codina Varona; Balbina Bustelo y López; Carolina Alvarez Cancio; Obdulia Fernández Alvarez.

Salieron de alta: María Cué Villar; Margarita Suárez.

LOS DE ILLAS Y SU FESTIVAL

Se celebrará el día 30 del mes corriente en La Tropical

La Asociación de Naturales del Concejo de Illas preparan su fiesta anual, para el día 30 de Junio en el salón Ensueño, de los jardines de La Tropical.

El presidente de la Comisión de fiestas señor José Rodríguez, nos informa que el programa ya está ultimado y espera que la comisión integrada por los vocales señores Antonio Suárez Rodríguez, Isidoro Somines y José Inclán, obtendrá un nuevo triunfo para la Sociedad.

Un exquisito menú, una gran orquesta, fuegos artificiales, la música clásica asturiana, todo incluído en el programa.

En el intermedio de la matinée, la concurrencia será obsequiada con un exquisito ponche, obsequio del señor Manuel González Díaz.

LOS DE TEVERGA, PROAZA Y QUIROS

Mañana tendrá junta de la directiva en el C. Asturiano

En el Centro Asturiano, celebrará Junta la Directiva de esta sociedad, mañana a las ocho y media de la noche, con la siguiente orden del día:

Lectura del acta de la sesión anterior.
Balance mensual.
Informe de las Sesiones.
Informes de las Comisiones.
Correspondencia.
Asuntos Generales.

PREVISION EN EL CTRO. ASTURIANO

La ascendencia del fondo para el mismo es de $132,916.10

Esta Sección, ha presentado un Informe relacionando los asuntos en que se habían ocupado las actividades del Retiro durante el mes de abril.

Aunque todos los asuntos relatados en el Informe merecen atención detenida, ellos pertenecen más que a la información pública al orden y buena servicio interior, por lo cual nos limitamos a publicar la ascendencia del fondo.

Suma la cantidad $132.916.10, según balance presentado por el señor Contador del Centro.

LOS DE CEDEIRA Y SUS ESCUELAS

Todos sus entusiasmos están dedicados a la enseñanza

La Sociedad de Instrucción y Beneficencia Hijos del Ayuntamiento de Cedeira, fiel a su programa de crear planteles de instrucción en su comarca cedeirense, continúa la campaña con magnífico éxito tanto en Cuba como en Cedeira, de ayudar a la altruista obra emprendida por la municipalidad cedeirense, de difundir la enseñanza, colaborando a la construcción de los edificios escolares de las parroquias de San Román y Cervos.

A las listas de anticipación de cuotas sociales adelantadas, se han sumado más entusiastas asociados, que a continuación mencionamos sus nombres:

Manuel García Sanjurjo, dos años; Robustiano Menéndez, un año; con seis meses: Jesús Rodríguez Piñón, Manuel Rodríguez Piñón, Jesús Viñas, Manuel Pazos, José Vergara, Francisco Martínez García, Manuel J. Rodríguez, Edelmiro Rodríguez Fernández, Eduardo Pardo Muiño, Félix Bustabad, Antonio Caneiro, Eduardo Couto Lorenzo, Eduardo Aneiros Hermida.

ACTOS PARA HOY

CENTRO ASTURIANO. — Velada de la Alianza Nacional Feminista, organizada en honor de la ilustre escritora Concha Espina, a las 9 p. m.

CLUB SOTO DEL BARCO — Junta directiva en el Centro Asturiano a las 8 y 30 p. m.

A. CANARIA. — Homenaje al capitán Pedro Miranda Suárez, en el Hotel Telégrafo, por sus amigos de la Asociación, a las 9 p. m.

ACTOS PARA MAÑANA

LIGA SANTABALLESA. — Junta general en el Centro Gallego, a las 8 p. m.

LOS DE COSPEITO Y SU GRAN BAILE

Será una matinée que tendrá lugar el día 7 en La Cotorra

Esta sociedad celebra junta general extraordinaria el jueves día 13 a las nueve de la noche en los salones del Centro Gallego.

Esta junta es continuación de la anterior para la reforma del Reglamento.

FIESTA EN PERSPECTIVA

Los entusiastas componentes de la comisión de fiestas de la sociedad de hijos del Ayuntamiento de Cospeito, han iniciado sus trabajos de organización de la gran matinée bailable que celebrarán en los jardines de La Cotorra el día 7 de julio, y que está llamada a constituir un positivo acontecimiento social por los grandes atractivos de que será rodeada.

MAS FIESTAS DEL FOMENT CATALA

Una verbena el día 23 del actual y matinée y baile

La entusiasta sociedad Gran Foment Catalá ha acordado celebrar durante el mes de junio las fiestas que expresaré a continuación: En el día 9 o sea el domingo, que promete ser muy lucida; para e día 23 por la noche proyecta una verbena de San Juan en la que se venderán las típicas cocas y el buen café y habrá muchos atractivos y por último otra matinée el día 30 del mismo que no quedará menos lucida que las demás.

Ya se están ultimando los detalles para el baile de "Renacimiento" en el que no se escatimará nada para que quede de lo más lucido que habrá en este año.

PARA LA FIESTA HISPANO-CUBANA

La organiza la unión de los vendedores con gran entusiasmo

Sigue en éxito el gran festival que viene organizando la Unión de Vendedores de la Habana que preside el señor Manuel Ameneiro y que se celebrará el próximo domingo día 16 en los jardines de La Polar.

Nuestro buen amigo "Manín" que como hemos dicho fué designado por esta sociedad para la organización de esta gran nfiesta nos ha informado que ya están terminados los trabajos de preparación para que el día señalado para esta romería recorra las principales calles de esta capital varias artísticas carrozas ocupadas por bellísimas mujeres y representando las distintas industrias, acto éste que partirá de la casa social en la calle de Romay hasta los jardines La Polar. A estas carrozas se hará una corte en automóviles por la Directiva y Asociados de la Unión de Vendedores y representantes de las propias casas industriales.

El producto que se recaude será para engrosarlo al Fondo de Beneficencia, beneficio que será para ellos mismos en momentos de desgracias.

Se ha acordado que el precio de entrada para los caballeros sea de $1.00 y las damas gratis, haciéndose público por encargo de los organizadores de esta fiesta que no se harán recolecta.

Sesenta y Seis Mil Pesos Para Los Bomberos de Sta. Clara y Matanzas

Aceptó la Cámara el veto al proyecto creando seis premios nacionales para los mejores libros cubanos escritos cada año

SESION DE AYER EN LA CAMARA DE REPRESENTANTES

Una pensión a los herederos de González Beauville. Cinco nuevos fiscales de partido. La Ley de Retiro Ferroviario

La sesión comenzó con la lectura de un veto del Ejecutivo. Un veto al proyecto creando seis premios nacionales—como homenaje a los seis primeros presidentes de la República en armas—a los seis mejores libros escritos cada año en Cuba por autores cubanos.

La Cámara aceptó el veto y de acuerdo con las indicaciones del mismo el doctor Pastor del Río—autor de la ley—formuló en seguida un nuevo proyecto, que defendió en un breve y patriótico discurso.

La proposición de Pastor del Río fué entonces aprobada.

PETICION DE DATOS

Se le dió lectura a una petición de datos del doctor Heliodoro Gil. Solicita el doctor Gil que el Ejecutivo le diga cuales son las horas que el Secretario de Hacienda? pone para recibir al público.

Se aprobó la petición.

RECONOCIMIENTO DE GRADOS

Se aprueba una proposición reconociéndoles el gardo de coronel del Ejército Libertador a los supervivientes del desembarco en la famosa playa de Guaba, durante la guerra de independencia.

DISTINTIVO A LOS CONGRESISTAS

Pide el señor Mendoza que sea aprobada una proposición suya creando para los representantes y senadores un distintivo de oro y esmalte que les sirva de identificación en todas partes. También podrán usar una chapa especial en su automóvil. Ambas cosas deberán ser costeadas por los legisladores.

El señor Gil pregunta:

—¿Con ese botón podrá recibirnos el Decretario de Hacienda?

Risas en los bancos.

Otra pregunta del doctor Gil:

—¿Y el que no tenga automóvil deberá llevar la chapa en la mano?

Mas risas en los bancos.

Entonces el señor Mendoza explica que la iniciativa no fué entera, mente suya, sino de un grupo de congresistas y que la confección del botón en el que debe figurar dibujado el Capitolio, se la sugirió el señor Massaguer a quien el considera "bastante buen artista".

Torna a preguntar el señor Gil:

—¿Y este proyecto del botón y de la chapa ya ha sido consultado al Ejecutivo? Sería doloroso exponernos al veto.

El doctor Rey dice que el Congreso consulta solo al Ejecutivo cuando se trata de cuestiones económicas.

Gil responde que desea documentarse al respecto, ya que tiene noticias de que la ley de que es autor y que se encuentra a la firma del Ejecutivo, y por la cual se les reconoce el grado de sargentos supernumerarios a los sargentos del Ejército que son veteranos de la Independencia, va a ser vetada no obstante la conformidad que en principio dió el Estado Mayor.

Se produce un largo escarceo de carácter político al que pone fin el señor Mendoza solicitando la aprobación de su proyecto.

Este se aprueba.

CREDITOS PARA BOMBEROS

El señor Octavio Barrero pide la aprobación de un crédito de sesenta mil pesos con destino a reorganizar el cuerpo de Bomberos de la ciudad de Santa Clara, donde hace días se produjo un gran incendio y no pudo ser sofocado por falta de material. Hasta el grado que los bomberos le huyeron a las llamas

Las palabras del señor Barrero provocan risas generales.

El señor Rodríguez Ramírez pide también que sea aprobado el crédito de seis mil pesos que han de repartirse entre los familiares de los seis bomberos trágicamente muertos el día 20 de Mayo en la carretera de Matanzas a Cárdenas.

Ambos proyectos son aprobados.

EL IDIOMA CASTELLANO

Solicita el señor Cuesta que su proposición obligando a comerciantes e industriales a poner en castellano los rótulos y títulos de sus establecimientos e industrias, se apruebe.

Esto provoca un largo debate en el que intervienen Castellanos, Rodríguez Barahona y García Montes.

Finalmente se nombra una comisión que estudie el proyecto y lo presente de nuevo a la Cámara. Los comisionados fueron García Montes, Urquiaga y Sardiñas.

PENSIONES

Se aprueba después una pensión de $1200 para la viuda de Fajardo Ortiz.

Otra pensión de $1200 para la viuda del General Mayía Rodríguez.

Y a solicitud del doctor Ramón Zaydín, una pensión de $2400 para la viuda e hija del representante González Beauville.

LEYES JUDICIALES

Los señores Tomé, Rodríguez Ramírez y George se interesan por diversas leyes de carácter judicial y de acuerdo con lo solicitado por ellos se crean cargos de fiscales de partido en Oriente, Camagüey, Matanzas, Pinar del Río y Santa Clara.

También—el señor George lo pidió—un juzgado correccional de segunda clase en Holguín.

LA LEY DEL CIERRE

Se aprueba un proyecto estableciendo que la Ley del Cierre alcance en sus efectos a los barrios rurales.

Seguidamente se aprueba un proyecto estableciendo la división de los distritos judiciales en la ciudad de la Habana. Es proyecto del doctor García Montes.

En esto dan las cinco de la tarde y se levanta la sesión.

EL RETIRO FERROVIARIO

A las cinco comenzó la sesión destinada a los debates del Retiro Ferroviario.

Se aprobó inmediatamente el artículo 23 del proyecto.

Puesto a discusión el artículo 24 el doctor Castellanos presentó una enmienda sustitutiva del artículo en el sentido de que las jubilaciones y pensiones no excedan de 150 pesos mensuales, contra lo dispuesto en la ley del Sr. Aguiar que dispone que sea el máximun hasta 200 pesos.

Esta enmienda dió lugar a debates por espacio de dos horas, siendo defendida por los doctores Castellanos Urquiaga, Rodríguez Barahona y expresando su opinión favorable el líder de la mayoría señor Machado.

Después de varios incidentes en relación con el precepto y puesto a votación obtuvo trece votos en contra y once favorables.

Pedida rectificación de la votación dió el mismo resultado y el doctor Urquiaga pidió pase de lista para comprobar la no existencia del quorum, cayendo la sesión.

OTRA ENMIENDA

Antes de la discusión de la precedente enmienda se acordó discutir la que mas abajo se publica también de Castellanos como sustitutiva del artículo 3o. de la Ley:

Los empleados y obreros que teniendo menos de diez años de servicios, fueron declarados cesantes por no necesitarse su trabajo, o por razones de economía, o que fueren destituidos por causas distintas a las que se refiere el artículo XXXII, formarán el cuerpo de empleados y obreros EXCEDENTES, y si reingresaren en el servicio, tendrán derecho a los efectos de esta Ley, a que se les computen los servicios prestados con anterioridad a la declaración de excedencia, sin que durante esta, no tengan que contribuir a los fondos de la Caja. Los empleados y obreros que fueren declarados cesantes por razones que no fueren las de economías; deberán ser objeto de UN EXPEDIENTE en el que se concreten y especifiquen, con audiencia del interesado, las causas de la cesantía. Contra esa resolución, podrá el empleado ú obrero formular la solicitud a que se contrae el párrafo tercero del artículo III de esta Ley. Los que tuviesen más de diez años de servicios y fueren declarados cesantes, por las razones antes expuestas, tendrán derecho a una jubilación equivalente al tres por ciento de la jubilación ordinaria, por cada año de servicio, pero, si reingresaron al servicio de las Empresas, Sociedades o Compañías, cesarán en el goce de la jubilación, percibiendo solamente el sueldo asignado al nuevo empleo. Los empleados y obreros dados de baja por motivos d eeconomía, lo serán por orden de rigurosa antigüedad, según escalafón que deben llevar las Empresas, sociedades o Compañías de acuerdo con las instituciones representativas de los trabajadores, y al reingresar en el servicio se hará en la misma forma, a no ser que tenga por renunciado ese derecho, si notificado el obrero o empleado éste no comparece a tomar posesión dentro de los quince días siguientes a la notificación personal que se le haga. Esta notificación se hará en la forma que dicte el Reglamento para la Ejecución de la Ley.

LOS ACIDOS EN EL ESTOMAGO CAUSAN INDIGESTION

Provocan gases, agruras y dolores. -He aquí el remedio.

Las autoridades médicas aseguran que casi las nueve décimas de todos los casos de enfermedades del estómago, indigestión, agruras, gases, náuseas y flatulencia, obedecen al exceso de ácidos hidroclóricos en el estómago, y no, como algunos suponen, a la falta de jugos digestivos. El delicado tejido del estómago se irrita, la digestión se retarda y los alimentos se agrian fácilmente causando los desagradables síntomas que todos los que padecen del estómago conocen demasiado bien.

Para tales casos no se requieren digestivos artificiales, que por el contrario pueden causar verdadero daño. Ensaye la abstención de semejantes digestivos auxiliares y obtenga en cambio, en cualquier droguería algunas onzas de Magnesia Bisurada, tomando una cucharadita disuelta en un poco de agua después de cada comida. La cuarta parte de un vaso de agua es suficiente. Esto le purificará el estómago, evitando la formación de ácidos excesivos, y no experimentará agruras, gases ni dolores. La Magnesia Bisurada (en polvo o en pastillas—pero nunca en líquido o en forma de leche, es inofensiva al más efectivo compuesto de magnesia para el tratamiento del estómago. La usan diariamente miles de personas que hoy disfrutan de sus comidas sin más temores de indigestión.

EL ENTIERRO DE MR. HAMBLETON

Se efectuó ayer tarde en la ciudad de Baltimore

BALTIMORE, junio 10. (AP).— El cadáver del coronel John A. Hambleton, banquero y vicepresidente de la Pan American Airways, quien perdió la vida el sábado último a consecuencia de un accidente de aviación ocurrido en Wilmington, North Carolina, llegó en la mañana de hoy a esta ciudad, celebrándose los funerales por la tarde.

Venían acompañando al cadaver Mrs. Hambleton y el padre de esta, George B. Elliott, presidente de la Atlantic Coast Railway Company. La esposa presenció desde los terrenos del aerodromo el accidente que costó la vida a Hambleton.

Los cadaveres de J. Von Der Heyden, Director de Ventas de la Consolidated Instrument Company de Nueva York, y de su esposa, han sido enviados a Nueva York para su inhumación.

Anúnciese en el Diario de la Marina

KOLYNOS protege contra el dolor de muelas, la caries y las infecciones de las encías. Usando un centímetro en el cepillo seco se eliminan los restos de alimentos en estado de fermentación. Además, Kolynos disuelve la película y destruye los microbios que causan la caries.

Pruebe Kolynos hoy mismo y verá qué deliciosa sensación de limpieza y frescura se siente en la boca.

KOLYNOS
CREMA DENTAL

Centro Asturiano de la Habana

De orden del señor presidente de este Centro Asturiano, se anuncia, para conocimiento de los señores socios, que el día 11 de este mes de Junio ofrecerá una conferencia en el salón de fiestas del edificio social, la ilustre escritora doña Concha Espina, con motivo del homenaje que le ofrece con dicho acto la Alianza Nacional Feminista.

El acto dará comienzo a las nueve en punto de la noche y para poder penetrar en el local en que se celebre, es requisito indispensable la presentación del recibo que acredite estar al corriente en el pago de la cuota social y el carnet de identificación.

Los socios podrán concurrir acompañados de sus familiares.

Habana, 10 de Junio del 929.

MANUEL CALVO,
Secretario, p. s. r.

M.E.C.D. 2016

Peluquería MARTINEZ Peluquería

Ciria e Hijos — NEPTUNO 81. — Telef. A-5039

(Entre San Nicolás y Manrique)

Para embellecer el cutis y mantenerlo con la fragancia de los pétalos de rosa, humedézcalo diariamente con el **Astringente Misterio.** Muy popular entre las bellas. Su precio, $3.00 en la Habana, y $3.40 para el Interior.

Luzca el cutis que le pertenece sin manchas, granos, espinillas, baros ni grasa.

Visite el más cómodo y competente de los salones de belleza. Gran descuento en nuestra famosa Permanente. Vea la nueva tarifa rebajada de precios.

LAS LICENCIAS EXPEDIDAS AYER

PLANOS DE FABRICACION

Han sido aprobados por la Dirección de Ingeniería Sanitaria los planos siguientes:

Padre Varela entre J. San Martín y Finlay, de G. Casanova; Naranjo entre Varona y Asunción, de M. Fernández; Avenida Pastora entre Vía y San Antonio de P. Rutín; Betancourt y Morales, de A. Vigón; Avenida Oeste entre Gondo y Morales, de T. Pico; Cueto y Velázquez, de A. Gorgas; Buenos Aires y Calzada del Cerro, de T. Betancourt; Cueto entre Felicia y Herrera, de A. Alonso; San Nicolás esquina de E. Zaldo; Avenida Menocal y Vapor, de J. Alvarez; Washington entre Primelles y Churruca, de R. Vila.

Han sido rechazados: M. Gómez esquina de M. Avila; Guantánamo entre Asimal y Nueva Gerona, de A. Tejas; Milagros esquina a Octava, de Arqueta.

LICENCIAS SANITARIAS

Han sido despachadas por la Jefatura Local de Sanidad las licencias siguientes que han cumplido con las exigencias sanitarias: Dragones 9, casa huéspedes; Finlay 10, almacén; General Casas 8, frutas; Avenida Menocal 31, bodega; Infanta 4, frutas; Campanario 79, carbonería; J. Gómez 82, café-cantina; J. de San Martín 107, tabacos y cigarros; Finlay 90, refrescos; Oficios 56, instalaciones; Presidente Zayas 24, imprenta; Mercado de Tacón 74, baratillo ropa; J. de San Martín 107, cantina; R. M. de Labra 81 efectos fotografía; Vives 167, cantina de refrescos; J. de San Martín 197, bilhares.

A G J I-5693

El buen tono de las fiestas elegantes, exige brindar a los invitados productos de

Lucerna
Repostería Francesa

Neptuno 104 Telf. M-2021

¿TOSE?
PRUEBA GRATIS
ALQUITRÁN
Legítimo de
PINO POR SARRÁ

Sólo una muestra a cada persona mediante la presentación de este anuncio, en la Droguería Sarrá, mañana.

TRIANON

Preciosa y original sandalia para usar sin medias.

Vea nuestros exclusivos modelos para Señoras y Niñas.

HNOS. ALVAREZ

Neptuno y San Nicolás

Teléfono A-7004.

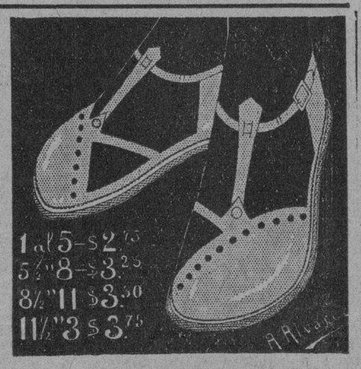

La Mujer y el Hogar Feliz

Es la Enciclopedia más completa de cuanto se relaciona con la mujer, como Ama de Casa. Es el regalo más útil que puede hacerse a una señorita. No debe faltar en ninguna biblioteca femenina. Se vende a plazos y al contado.

METERETE

Revista infantil muy interesante. Dos números al mes por suscripciones semestrales y anuales. Contiene cuentos, literatura, dibujos y mil cosas más.

Librería Académica, Neptuno 57 entre Aguila y Galiano. Telf. A-9421.

ELEMENTOS DE ARITMETICA

Un moderno libro de texto, por
ANTONIO FERRER AMICH.

Obra adaptada al Programa de los Institutos de Segunda Enseñanza de Cuba y de suma utilidad a los aspirantes a ingreso en la Escuela de Ingenieros, Escuela Militar, Naval, etc.

Este libro, uno de los más sencillos y prácticos que se han editado sobre esta materia, está redactado de forma clara y precisa, puesto que está destinado a servir de texto para los estudiantes. Además de la exposición clara de las reglas aritméticas, contiene numerosos problemas y ejercicios, convenientemente metodizados y escogidos para facilitar la labor de profesores y alumnos.

Precio del ejemplar, encuadernado en cartoné .... $ 1.25

HISTORIA DE LA ISLA Y CATEDRAL DE CUBA
Escrita por el Ilmo. Señor Obispo Don
PEDRO AGUSTIN MORELL DE SANTA CRUZ.

La Academia de la Historia de Cuba ha impreso a sus expensas esta obra histórica de gran valía, prologada por D. Francisco de Paula Coronado. De la Bibliografía cubana antigua, es esta obra una de las más notables, puesto que por los datos que sobre los primeros tiempos de la conquista nos ofrece.

Precio del ejemplar en 4o. mayor, a la rústica .... $ 3.00

PNEUMOTORAX ARTIFICIAL EN LA TUBERCULOSIS PULMONAR
Por el Dr. M. GIL CASARES.

Descripción de este tratamiento, según experiencias de muchos años, con verdadero éxito, para que sirva de guía a los médicos prácticos a fin de contribuir a la curación de esa terrible enfermedad. Edición ilustrada.

Precio del ejemplar, encuadernado en tela .... $ 1.80

EL GENERAL SERRANO, DUQUE DE LA TORRE
Ensayo histórico, por el
MARQUES DE VILLA-URRUTIA.

Una obra interesante en la que se detallan la vida y los hechos del General Serrano, Capitán General que fué de la Isla de Cuba.

Precio del ejemplar, a la rústica .... $ 1.00
La misma obra, encuadernada en pasta española .... $ 2.00

LOS MISTERIOS DEL ORIENTE
Por DIMITRY MEREJKOVSKY

Estudio histórico filosófico de los pueblos de Oriente, especialmente Egipto y Babilonia y consideraciones de esas dos inmensas civilizaciones.

Precio del ejemplar, a la rústica .... $ 1.20
La misma obra, encuadernada en pasta española .... $ 2.00

TABLAS CRONOLOGICAS DE LA LITERATURA CUBANA
Por MAX HENRIQUEZ UREÑA

Interesantísimo estudio que muestra a primera vista todas las producciones literarias cubanas o sobre Cuba, desde los primeros tiempos hasta nuestros días, con expresión de las fechas, hechos históricos de la época, etc.

Precio del ejemplar, a la rústica .... $ 0.60

NOVISIMA GEOGRAFIA ILUSTRADA

Ante la urgente necesidad de textos modernos de Geografía, que traten asuntos políticos tal como están actualmente, casi totalmente cambiados después de la Guerra Europea y que científicamente se sigan las más modernas orientaciones, la casa editorial SEGUI, de Barcelona, ha publicado los dos primeros tomos de la NOVISIMA GEOGRAFIA ILUSTRADA que es lo mejor y más completo que se ha publicado hasta hoy. La obra consta de 5 tomos, cada uno de los cuales tratará un asunto completo para poder venderlos separadamente y de los cuales hay publicados, como sigue:

EL CIELO.—NOVISIMA ASTRONOMIA ILUSTRADA, por D. José Comas Solá. Contiene más de MIL grabados preciosos, tanto en negro, como en colores.

EUROPA.—NOVISIMA GEOGRAFIA ILUSTRADA, por D. Ricardo Mazán Rózpide, Miguel Pompido Llatas y Gonzalo de Reparaz, ilustrada también con más de MIL figuras en negro y en colores. Es lo más hermoso que se conoce.

Precio de cada tomo en folio, encuadernado lujosamente en tapas especiales .... $ 12.00

LA MODERNA POESIA

Obispo 135. Apartado 605. Teléfono A-1171. Habana

CERVANTES

Galiano 62. Apartado 1115. Teléfono A-4958. Habana

HABANERAS

DE DIAS

ALEIDA AVERHOFF

Ideal, fascinadora!...

Aleida Averhoff.

Linda señorita de nuestra mejor sociedad que en la fecha de hoy está de días.

Gracia y espiritualidad, delicadeza y distinción, todo contribuye al encanto personal de la adorable y adorada hija del doctor Octavio Averhoff ilustre Rector de la Universidad, y su esposa tan culta, tan interesante y tan distinguida, señora Celi Sarrá de Averhoff.

Aleida, a la que mando la más afectuosa de las felicitaciones, celebrará su santo en la reunión de sus amigas predilectas.

Recibirá por la tarde.

Sin fiesta.

(Continúa en la pág. SIETE)

USE
Medias de Seda
VAN RAALTE
Porque a usted le gustan las cosas buenas

"LE TRIANON"
JOYAS Y REGALOS ARTISTICOS

SAN ANTONIO...

... es la festividad que se celebra el jueves. Dedique un recuerdo distintivo a familiares y amigos. Nuestro grandioso surtido permite una rápida y acertada elección. Y nuestros bajos precios aumentan las facilidades.

SALVADOR FONDÓN
GALIANO 91 CASI ESQ. A SAN RAFAEL

LAS OBRAS DE AMPLIACION EN EL INSTITUTO PROVINCIAL VILLAREÑO

Será construída una nueva planta en la que serán instalados los laboratorios de Física y Química, y Museo de Historia Natural

Cumpliendo las órdenes dadas por el Secretario de Obras Públicas, y bajo la dirección de los arquitectos del Negociado de Construcciones Civiles y Militares, se ha dado comienzo a las importantes obras de ampliación que han sido proyectadas en el edificio del Instituto Provincial de Santa Clara.

Las obras consisten en la construcción de una tercera planta, en la que se instalarán los Laboratorios de Física y de Química, con su correspondiente cuarto oscuro; Museo de Historia Natural con su Aula de Biología anexa; hall de comunicación de los referidos departamentos; servicios para señoras y caballeros; construcción de los mismos; construcción de escalera de acceso, etc., etc.

Estas obras han sido dispuestas a fin de dar las mayores facilidades a la enseñanza en dicha provincia, pues se da el caso de que actualmente reciban instrucción 536 alumnos en locales que fueron proyectados para 300.

OBRAS DE BALIZAMIENTO

De acuerdo con el proyecto y pliegos de condiciones aprobados, ha sido dispuesta para el próximo día 17 de Junio, a las diez a. m., en el Negociado de Contratos y Suministros de aquella Secretaría, la subasta de los trabajos de construcción y colocación de 16 balizas en los canales de Palomino, Falandras, Cabezas del Este y Canal de Manzanillo a Cabo Cruz.

LA LIMPIEZA Y BALDEO DE LA CAPITAL

Por el informe del Negociado de Limpieza de Calles de la Jefatura de la Ciudad, se dió cuenta de los trabajos llevados a cabo por el referido Negociado durante la semana última, en relación con el baldeo y limpieza de la Capital, y del cual tomamos los siguientes datos:

Se realizaron 601 viajes por los camiones de basura; 353 por los camiones de barrido; 10 los sanitarios; 48 en los parques y paseos y 642 en distintos servicios, lo que hace un total de 1,597 camiones descargados conteniendo 4,569 toneladas de basura, que fueron arrojadas al mar en 15 viajes de chalanas.

También se comunica que en la referida semana se emplearon en las calles 335 tanques, con un contenido de 603,000 galones de agua, habiendo sido invertidos en los distintos parques y paseos, otros 361 tanques conteniendo 649,200 galones de agua.

LA POLICIA DE OBRAS PUBLICAS

La Sección de Policía de Obras Públicas ha remitido al doctor Carlos Miguel de Céspedes, Secretario del Ramo, el parte semanal de los trabajos realizados por dicha Sección en relación con los desperdicios de agua y las limpieza de la Ciudad.

De dicho informe son los siguientes datos: se recibieron 110 multas; 2 por desperdicios de agua y 108 por infracciones del Reglamento para la limpieza de la Ciudad; fueron notificadas 31 multas; 3 por el primer concepto y 26 por el segundo, habiendo sido cobradas 33 multas, con importe de $62.00 por infracciones del Reglamento en cuestión.

Para su debida tramitación fueron remitidas 4 multas a distintas dependencias del Estado.

DESPERDICIOS DE AGUA

El Subnegociado del Acueducto de Albear, adscripto a la Jefatura de la Ciudad, ha elevado un informe al Secretario de Obras Públicas, dándole cuenta que por el personal del Servicio de Conservación fueron visitadas en la pasada semana, 2,900 casas, habiéndose efectuado en las mismas 7,015 reparaciones de servicios, al objeto de dejarlos en perfecto estado de funcionamiento, evitando así los consiguientes desperdicios.

Fin de Siglo

Una Asombrosa Rebaja de Sombreros de Verano!

¡LOS MAS FINOS ESTILOS DE NUESTRAS COLECCIONES MARCADOS CON UN 35 POR 100 Y HASTA UN 40 POR 100 DE DESCUENTO!

¡NUMEROSOS MODELOS A MITAD DE PRECIO!

POR LOS DOS MODELOS DISEÑADOS, QUE SON PERFECTAMENTE TIPICOS DE ESTA GRAN REBAJA, PODRA USTED IMAGINARSE CUANTO LE INTERESA VENIR A APRECIARLA PERSONALMENTE Y SER DE LAS PRIMERAS EN OBTENER SUS BENEFICIOS!

Además de los diseñados, presentamos encantadoras creaciones en paja Milán, rebajadas de $6.00 a $**3.75**

Formas medianas de paja tricot, imitando encaje de crochet, en varios estilos y colores, rebajadas de $7.00 a $**4.50**

Estilos muy elegantes en paja Toyo, de color natural, con trabajos primorosos de cinta de faya; rebajados de su antiguo precio de $4.50 a $**2.95**

MODELOS DE PAJA BAKOU

Estilos de cloche pequeña, propios para jovencitas rebajados de $9.00 a $5.75. Otros, para señoras, en paja Bakou mercerizada, con lazos de falla y terciopelo, combinados, rebajados de $9.00 a $**6.00**

Lindos Estilos en Crochet de Paja

tan plegables como si fuesen de tejido de seda, muy propios para sport. Diversidad de colores. Antes valían a $3.50 Ahora a $**2.50**

Los Diseñados:

El de arriba: Es un modelito de corte elegantísimo, en paja de junquillo japonés, muy fina, de color natural (también en rojo, azul pastel, negro y otros colores). Adornado con gracioso trabajo de cinta de falla.

Valía $4.50. AHORA: $**1.25**

El de abajo: Creación muy fina en paja Picot de seda, adornada con trabajo de cinta de falla en dos tonos. Algunos del mismo estilo llevan un estrecho velito de crin a lo largo del borde. Lo tenemos en diversidad de colores.

Valía $5.50. AHORA: $**2.50**

No Deje de Aprovechar Esta Gran Rebaja de

Fin de Siglo

LA REGENTE

Neptuno y Amistad

Estando próxima la subasta de prendas empeñadas que adeudan seis meses de interés, rogamos a sus propietarios pasen a pagar los mismos para evitar que sus prendas vayan al remate.

Ofrecemos un surtido de excelentes joyas, que procedentes de empeño realizamos a precios sin competencia. Seguimos dando dinero al más bajo interés de plaza.

CAPIN GARCIA Y Cía.

¿Se Siente Ud. Nerviosa

irritable, desgraciada? ¿Está Ud. cansada y agotada? ¿Le fastidian sus tareas y le molestan hasta las cosas más insignificantes? ¿Sufre Ud. dolores y angustias durante el período menstrual?

En tal caso, ¿por qué no toma la Nueva Salud de Reno? Ese tónico contiene hierro y fortalece la sangre. Devuelve a los órganos su actividad normal. Da vigor y vitalidad al cuerpo. Al poco tiempo, Ud. se sentirá nueva y la vida le será un placer y no una carga. Cure los nervios, el abatimiento y los males que asaltan a la mujer, tomando

NUEVA SALUD DE RENO
EL TONICO DE LA MUJER

Dr. Hernández Ibáñez

CIRUJANO UROLOGO DE LA ASOCIACION DE DEPENDIENTES.—ENFERMEDADES VENEREAS, VIAS URINARIAS, ENDOSCOPIA Y CIRUJIA DE LAS VIAS URINARIAS

Consultas: Neptuno número 78, esquina a Manrique. De 11 a. m. a 1 p. m. y de 4 a 6 p. m. Teléfono A-5169. Habana

c-1304 Indt. 1 Ag.

EL FLETE DEL AZUCAR EN LA SEMANA ACTUAL

Sr. Director del DIARIO DE LA MARINA, Habana.—A los efectos del flete del azúcar durante al presente semana participó a usted que el precio promedio de la libra a base de costo y flete en los Estados Unidos durante la semana anterior fué de uno y setenta y un mil ochocientas setenta y cinco cien milésimas de centavos. (1.718.75). **Oscar Soto.** Secretario de Comisión de Ferrocarriles.

LA PRESIDENCIA DE LA LONJA DEL COMERCIO

Habiendo embarcado para los Estados Unidos para asuntos de negocios el señor José M. Coto, presidente de la Lonja del Comercio y encontrándose enfermo el primer vicepresidente señor Gregorio Usategui, se ha hecho cargo de la presidencia de la citada institución el segundo vicepresidente, señor Francisco Gutiérrez.

IMPOSICION DE UNA MULTA

Por otro informe del inspector, señor Lorenzo Balbi, el Jefe de Espectáculos señor Francisco Javier Sierra, ha interesado del Alcalde la imposición de una multa a la Sociedad de recreo Habana-Sport, por permitirse a los concurrentes fumar mientras están bailando, con infracción de un decreto de la Alcaldía.

PARA ESE TORMENTO

Unas aplicaciones del Ungüento Pazo aseguran inmediato consuelo. Completo alivio en cinco días. Póngalo a la prueba para toda clase de

ALMORRANAS

UNA ACLARACION DEL SEÑOR RAFAEL PEREA

Nos ha visitado el señor Rafael Perea, ex-inspector de la Secretaría de Hacienda, rogándonos aclaremos que él no se encuentra procesado por estafa como se ha publicado en un colega.

Manifiesta el señor Perea que la causa que se le sigue y en la cual se encuentra procesado, bajo fianza de trescientos pesos se instruye por amenazas, surgidas de una discusión con otro inspector de Gobernación, cuando ambos se encontraban realizando una inspección de cajas de las que sospechaba que contenían armas.

JARDIN EL CLAVEL

EL JARDIN NACIONAL

EL PREFERIDO SIEMPRE
LAS MAS LINDAS FLORES
LOS MAS ARTISTICOS TRABAJOS
PRECIOS ECONOMICOS
HAGA SUS PEDIDOS POR LOS TELEFONOS
F0-7029 F0-7238 F0-7937 F-3587
ARMAND Y HERMANO
MARIANAO

Aprenda LENGUAS en Casa por EL CORTINAPHONE
Sencillo - Perfecto - Barato

Debe V. por sí mismo experimentar las delicias y provechos que se derivan del conocimiento de otra lengua. Aprender una lengua por medio del CORTINAPHONE es pasar agradablemente el tiempo. Usted lo aprende como aprendió el español, en su casa, rápida y fácilmente. Nada de trabajo ni gastos que puede originar un maestro. Recomendado por las principales Universidades.

AGENTES EXCLUSIVOS:
VIUDA DE CARRERAS Y CO.

PRADO 115 Telf. A-3462 — SAN RAFAEL 1½ Telf. A-6646

M.E.C.D. 2016

INFORMACION RELIGIOSA NACIONAL Y EXTRANJERA

LA UNION DE LA PAZ CREADA POR CATOLICOS ALEMANES EN LA GUERRA

Entre sus grupos figuran el de los maestros católicos que son 42,000 y los atléticos que son 200,000 asociados

MENSAJES DE PAZ DE UN PADRE DOMINICO

Siempre hubo guerras, es verdad, pero ello no debe ser causa de desaliento en la lucha por su supresión

BERLIN, Junio 7. (SE.)—La Unión de la Paz de los Católicos Alemanes, fundada durante la guerra continúa sus actividades en estos años de paz, mostrando un creciente progreso en cada año que transcurre. Actualmente, está dividida en varios grupos, como el de los Jóvenes Católicos del Centro, asociación formada por los maestros católicos, que consta de 42 mil miembros, y la Federación Atlética Católica, que integran 200 mil asociados; pero todos esos grupos, tiene un sólo y único fin: tender a una inteligencia internacional y su consecuencia natural, la amistad.

Un padre dominico, el Padre Stratman, apóstol infatigable de la paz, ha recorrido casi toda Alemania, llevando de un lado a otro su mensaje de paz, y el éxito que ha coronado sus esfuerzos, no puede ponerse en duda.

Aunque fundada en 1917, no fué sino hasta terminada la guerra mundial, que la Asociación de la Paz quedó definitivamente organizada. Así lo explicó el Padre Stratman en la quinta reunión de la Paz. "Fué algo más que una reacción de la sensibilidad al contacto de los horrores de la guerra; fué una reacción de la fé contra el espíritu anti-cristiano de todas las guerras. Porque, como pide San Jaime en su epístola a todos los católicos del Universo. Cuando hubo guerra y contento entre vosotros...? No nacen ellas—las guerras —de vuestras concupi encias..?"

Prominentes no-católicos, así como los católicos están interesados en el programa de la Unión Católica de la Paz, y muchos profesores universitarios y miembros del Parlamento, concurren a sus reuniones o siguen sus actividades con entusiasta empeño o excéptico interés. Ella ha tropezado con las más fuertes oposiciones en ciertos círculos católicos, en los que cualquier esfuerzo hacia la paz mundial se considera como sentimental e ineficaz "pacifismo".

A la teoría de que "Siempre hubo guerras, y por tanto siempre las habrá y es inútil evitarlas", la Unión Católica opone la de que siempre hubo epidemias, conflagraciones, inmoralidad pública y otras varias formas de la miseria, y ello no ha desalentado a los hombres que continúan haciendo por que desaparezcan esas plagas.

Antes de la guerra mundial, el antimilitarismo de los círculos católicos se atribuyó a falta de patriotismo y a inconformidad con el "status" de esos elementos bajo el Imperio. Sin embargo, bajo el presente régimen, en que los católicos disfrutan de un mejor status como ciudadanos, ellos continúan sus esfuerzos para extender sus doctrinas de cooperación internacional, y buena voluntad sin temores y malas inteligencias, y su patriotismo se pone de nuevo en entredicho.

P. Enrique Carvajal

El visitador general de la Compañía de Jesús, llegado ayer en el vapor Cristóbal Colón.

INTERESANTE HISTORIA DE UNA DE LAS CASAS DE MISIONES DE LYON

Miles de ciudadanos se vieron forzados a buscar su alojamiento en lugares cercanos, creándose la parroquia

EL ANTIGUO ALTAR DE MADERA HA DESAPARECIDO

Hoy, merced a la obra del párroco, la iglesia es de ladrillo y piedra, cuyo costo fué de un millón de francos

PARIS, junio 10 de 1929. (N. C. W. C. News Service).— La historia del desenvolvimiento de una de las casas de misiones establecida en los suburbios de Lyon, es un ejemplo de lo que ha acontecido en otros establecimientos similares.

El aumento de la gran ciudad manufacturera de seda en las últimas décadas, ha forzado a miles de ciudadanos, a buscar alojamiento en otros lugares cercanos, tales como el suburbio denominado "Croix-Luizet, una larga y vasta llanura, a veces inundada que se extiende hasta el turbulento Rhin. En los últimos cuarenta años, miles de casitas, algunas de madera, otras de materiales más consistentes, han surgido en la barriada obrera. Y como de costumbre los Evangelios no tardaron en seguir a la emigración de los ciudadanos. En 1908, fué enviado un sacerdote a Croix-Luizet. Alquilóse un pequeño local para dar en él las lecciones del Catecismo, y en el mismo se construyó un altar de madera para celebrar el Santo Sacrificio de la misa. Por primera vez. El crecimiento de la parroquia fué lento, pero seguro durante los días anteriores a la guerra; pero ya en ese tiempo los sacerdotes fueron preparándose gradualmente para el futuro, con la adquisición de unas buenas parcelas de terrenos. La Guerra y la muerte en los campos de batallas del abate Remillieux, que tenía a su cargo la parroquia, retardó esos preparativos y antes de 1920 la capilla era todavía la misma que se improvisó con carácter temporal. Ese año, se dió un paso de avance en el mejoramiento de la situación, gracias a que un creyente cedió una barraca de madera y "Le Bon Dieu", llegó a ser allí propietario.

Pero la Guerra no sólo resultó un retraso material, sino que también lo fué en el orden espiritual. Cuando el actual párroco, el Abate Borde, llegó para tomar posesión de su cargo el año de referencia, remplazando al Padre Visitador, se encontró como otros en muchos suburbios de París, con una población indiferente y casi hostil. No obstante, comenzó a trabajar con animosidad y no habían transcurrido muchos meses desde su llegada, cuando ya se advertía el resultado de sus trabajos. La falta de espacio no nos permite enumerar la lucha que ha sostenido durante estos últimos nueve años que acaba de pasar; pero sus resultados pueden darse en pocas palabras: Actualmente, la parroquia de la Sagrada Familia de Croix Luizet, cuenta con una vasta y hermosa iglesia de ladrillo y piedra, cuyo costo fué de un millón de francos, aproximadamente, al cual contribuyeron secretamente hasta los indiferentes en materia religiosa. Tiene dos escuelas parroquiales para niños y niñas, con un matrícula total de 310. La iglesia se llena los domingos, y el párroco puede contar frecuentemente entre los fieles hasta 250 niños, por no hablar de los adultos.

Desde luego ha esta obra ha contribuido grandemente la generosidad de los católicos de Lnon; y no está lejano el día en que la Parroquia se bate a sí misma, y puede ir reduciendo sus deudas.

SE DEFIENDEN EN ALEMANIA LOS MAS ALTOS IDEALES CATOLICOS

El catolicismo alemán se caracteriza por su pujante voluntad cultural. El cristianismo que prepara al hombre para la lucha

BERLIN, Junio, (S.E.)

Al constituírse la república alemana los católicos del país se amoldaron inmediatamente al nuevo estado de cosas. Su principal misión estaba, para ellos, en infundir el espíritu cristiano en la corriente democrática del nuevo Estado. Para esto lo que se requería no era una exaltación católica general sino, ante todo, una colaboración católica. - Colaboración en los diferentes campos de la economía, de la política y de las cuestiones culturales. De ahí la obligación de estudiar los problemas actuales y de ajustar las opiniones contrarias a los ideales cristianos. Esto fué intensificando poco a poco la vida católica y quien examine atentamente el catolicismo alemán de estos últimos años encontrará testimonio de una gran actividad esperitual.

Se defienden aquí los más altos ideales cristianos que no sólo exigen el esplendor de la Iglesia, comuniones y devoción, sino que aspiran a llenar la vida profana de espíritu religioso para cerrar la grieta abierta entre la sociedad humana y el cristianismo. ¿No es acaso ésta la característica del cristianismo en los antiguos tiempos? ¿No es esto lo que revelan hoy con fuego apostólico los escritos del Santo Padre sobre los católicos?

Jamás se había aunado hasta el punto que hoy vemos en Alemania la voluntad del Papa y la misión especial del pueblo católico. Por eso abrazamos hoy con tanto entusiasmo en Alemania la acción católica y de ahí el enardecimiento del pueblo en todas partes cuando se le habla de esta acción. En ella se manifiesta la pujante voluntad cultural que caracteriza hoy al catolicismo alemán.

Ya sabemos que aquí, como en todas partes, el punto de partida de la acción católica es de naturaleza religiosa. Pero precisamente porque queremos animar con esa religión toda la vida pública no nos limitamos a la simple devoción, no nos satisfacemos con que el hombre cumpla sus deberes dominicales y después se conduzca en la vida profana como los demás. No, nosotros buscamos un cristianismo y una unción capaces de preparar interiormente al hombre para la actividad en su profesión y en la vida pública. Por eso en nuestras congregaciones especialmente en las de jóvenes, se sienten latir cada vez con más fuerza, cada vez más vivas, las realidades de la comunidad. Y por grandes que sean nuestros sufrimientos, por angustiosa que sea nuestra situación económica, enarbolamos en medio de la vida la bandera de la fe, más robusta cuanto más alto es el fin a que tiende.

Ya sabemos que en el centro de la filosofía cristiana se alza el amor del hermano para el hermano, él sacrificio y el sufrimento; pero al mismo tiempo existen, fuera de esos actos personales, otros que entran en la esfera de las ideas. Precisamente estos son los que orientan la acción católica en Alemania. Nuestro tiempo adolece no de que falten hombres con espíritu de abnegación sino, más bien, de las falsas ideas entre las cuales es el bolcheviquismo la más terrible. Nuestra misión es corregirlas y reemplazarlas por las cristianas. Recordemos que el cristianismo informa esa ética sobre la cual descansa el Estado y la Economía, esa ética sin la cual los mismos tribunales internacionales de arbitraje y la misma Sociedad serían una campanilla sonora.

Precisamente en Alemania, el país del centro de Europa, se entrecruzan las ideas de todos los pueblos. Nos une al Oriente la proximidad de Polonia y de Rusia. Hacia los pueblos latinos nos impulsa todavía la vieja nostalgia alemana por Roma y la antigüedad, siempre latente en nosotros. De Francia nos llegan incesantemente las fragantes flores de una renovada cultura católica que encuentra su expresión en los brillantes publicistas cuyos nombres encontramos frecuentemente en las revistas alemanas. España está representada entre nosotros por instituciones especiales y cada día está aumentando el número de los que aprenden su idioma. También con Norteamérica e Inglaterra mantenemos un constante cambio intelectual para que no nos falte el influjo de la vigorosa raza anglosajona ni el de los irlandeses y celtas. En rigor estamos colocados en una encrucijada de ideas que hace más denso todavía el interés con que se siguen en Alemania las cuestiones chinas, japonesas y de la raza negra. Pero desgraciadamente el hombre moder no no está en condiciones de adueñarse de tantas ideas y culturas. Ha perdido la llave que abre la entrada en el orden divino del universo. Le falta la base necesaria del Derecho, del Arte, de la Etica. Ha caído en un bolcheviquismo del espíritu mucho más peligroso que el de Lenin y sus adeptos.

Verdad es que los grandes partidos alemanes se afanan por crear un nuevo mundo. Pero sus fuerzas fallan. De los mismos directores de estos movimientos que abarcan tantos millones de hombres podemos oír su duda ante los problemas futuros y el temor de un caos. ¿Cómo va a poderse precaver la anarquía política cuando se encuentra uno extraviado en una anarquía espiritual? Aquí está la misión del católico alemán que es la misión de los católicos del mundo entero. Cierto es que su tolerancia deja que cada cual diga su palabra pero procura que también se oiga la voz del catolicismo. ¡Cuánta eterna sabiduría no encierra la Encíclica del último Papa que tan clara y tan distintivamente tomó posición respecto a los problemas de los nuevos tiempos! De las arcas y de los relicarios de la Iglesia tomaron esos principios católicos y los llevamos por el mundo. Y observamos que cada vez se presta más atención a ellos y que el prestigio del catolicismo aumenta en los círculos intelectuales.

Nadie puede decir si el catolicismo de nuestra generación conseguirá disipar el caos. Por la tierra corre un nuevo paganismo que se dispone a conquistar las masas que ha corroído la moral pública afligida bajo la carga que soportamos desde la paz de Versalles. Turbio es el futuro y a veces surcan los jinetes apocalípticos el firmamento pálido. Pero el ejemplo del Papa Pío XI nos confirma la fe en aquel Sumo Pontífice al cual una antigua profecía asignaba el lema de "fides intrepida". Ante nosotros se alza con la bandera del reino de Cristo enhiesta y lo seguimos con el espíritu en la acción católica que como un sagrado deber nos ha impuesto en esta hora.

Del Monasterio de Santa Clara

Brillante fiesta y procesión del Corpus Christi celebradas

Con sumo esplendor han celebrado las Madres Clarisas de Lawton-Batista, la festividad del Santísimo Corpus Christi, el domingo 9 del actual.

A las nueve a. m., expuesto el Santísimo Sacramento, tuvo lugar la misa solemne, en la cual ofició de Preste, el M. R. P. Fray Benito Orbegozo, Comisario de la Orden Seráfica en Cuba.

La Venerable Comunidad del Monasterio de Santa Clara, interpretó magistralmente la Misa de Pío X y motetes en honor al Santísimo Sacramento.

La Hostia sacramentada quedó de manifiesto hasta las cinco y media p. m., en que después de un devoto ejercicio, fué llevada procesionalmente por las calles contiguas al Monasterio, siendo recibida con grandioso entusiasmo por los vecinos de las mismas.

Acompañaron a Su Divina Majestad los Pajes del Santísimo Sacramento, los Terciarios Franciscanos y los adoradores nocturnos con su bandera, que portaba el Presidente Hermano Jesús Lanza.

Presidió el Síndico del Monasterio, doctor Arturo Fernández.

La devota y magnífica procesión fué dirigida por el Capellán del Monasterio doctor Antonio Melo.

Se practicaron las cinco estaciones litúrgicas en artísticos altares portátiles colocados al frente de casas particulares, cuyos moradores recibieron con gran magnificencia a Su Divina Majestad.

La parte musical estuvo a cargo de la Capilla musical de la Iglesia de San Francisco de la Habana, bajo la dirección del R. P. Leonardo Celaya, O. F. M.

Durante el trayecto amenizó el acto la Banda Cuba, que ejecutó un selectísimo programa y el Himno Nacional, al salir y recogerse la procesión y después de la bendición de los campos, efectuada una vez concluída la última de las cinco reglamentarias visitas.

De regreso en el templo se llevó a cabo la reserva con imponente solemnidad por el oficiante Padre Benito Orbegozo, O. F. M.

Felicitamos a la Venerable Comunidad, Capellán y Síndico por el brillantísimo éxito de la fiesta y procesión pública del Santísimo Corpus Christi.

Día 11 de Junio

Este mes está consagrado al Sacratísimo Corazón de Jesús.

Jubileo Circular.— Su Divina Majestad está de manifiesto en la iglesia de Casa Blanca.

Santos Bernabé, apóstol y Fortunato, mártires; Parisio confesor; Santa Aleida, virgen.

San Paricio, confesor. Nació en Bolonia el año 1151; y desde muy niño dió indicios nada equívocos de lo que con el tiempo había de ser. Con brillantes disposiciones se consagró a Dios, a la edad de doce años, en el monasterio de monjes camaldulenses, y bien pronto se distinguió entre todos por su modestia, humildad, celosa observancia de la regla monástica y por la compunción y fervor de su espíritu. Con tan bellas disposiciones fué elevado al sacerdocio, en cuyo estado se estregó a la práctica de todas las virtudes en grado sumo. Dotado por lo misericordia divina del don de profecía y milagros, brilló de un modo extraordinario y se extendió su fama por todas partes, acudiendo a su protección y amparo desde remotos países. Así es que se cuentan en su historia infinidad de males conjurados por su mediación.

Por fin este siervo de Dios, que no suspiraba más que por reunirse con Jesucristo lleno de méritos acabó su peregrinación en este mundo, muriendo santamente el día 11 de Junio del año 1267.

PARA ELLOS Y PARA ELLAS

Consultorio por la Doctora Herminia Planas

Secretos de una Parisiense — Conócete a ti misma

Estimada amiga:

El abrigo, que es una prenda de vestir de suyo pesada, puede hacerse más airosa con solo que se disponga bien la espalda. El grabado mayor de los dos adjuntos, muestra como con la simple adición de esa tira larga sobre el cinturón, que caerá a la altura de las caderas, toda la silueta se hace más airosa.

Suya, LETICIA.

VERANO

Hunde en el aire su puñal de oro
el sol canicular y en chirriante
vapor el agua torna. Es el instante
en que el carbunclo cuaja su tesoro.

La jara seca y espinosa, el cardo
ceniciento, el romero y la retama,
que ha lamido la lengua de la llama
crujen heridos del ardiente dardo.

Tú, esbelta; tú, ligera; tú, indecible;
sola tú de limón entre cendales
surges fresca, lozana y graciosa...

Como en la fuente el surtidor flexible,
como la huri en los cantos orientales,
que el agua oculta entre arrayanes
(glosa.

MANUEL MACHADO.

MARCIAL:

La Bi Oxyne no contienen ningún producto que pueda deteriorar el esmalte de los dientes o irritar las mucosas de la boca.

Los higienistas más eminentes reconocen la eficacia de la Bi Oxyne y preconizan su empleo.

Todo esto puede comprobarlo facilmente, adquiriendo una cajita que se realizan actualmente, creo que por la insignificancia de 40 centavos. En Le Printemps, Obispo y Compostela.

PENSAMIENTOS DE TAGORE

Ni el dolor ni la dicha son el fin del (amor,
ya que sólo el amor desaparece en su (abismo.
Si es cierto que esclaviza también de (libertad
y sin encadenar hace de dos uno mis- (mo.

Nos parecemos a un desierto que recibe la lluvia sin devolver frutos. Esta manera de recibir carece por consiguiente, de sentido. Dios nos brinda su mundo, y únicamente cuando nosotros ofrecemos nuestro mundo a Dios es cuando nos hacemos dignos de sus dones.

Despertar en el amor no quiere decir despertar en un mundo de dulzura; pero sí en un mundo de heroicas luchas, donde la vida consigue su eternidad mediante la muerte y la alegría su valor mediante el sufrimiento.

Puesto que la verdad encuentra su confirmación en el amor, éste debe revelarse a pesar de todo aquello que nos amenaza con robarnos.

MAGNOLIA

Le aseguro, que el sabor y olor de la Manzanilla de Mahón, es mucho más agradable que elté.

La infusión se hace de la misma manera y conviene tomarla caliente, después de las comidas. Pida Manzanilla de Mahón, en Casa Wilson, Obispo 52. Teléfono A-2298.

El paquete contiene flores de manzanilla, (botones o cabecitas) para un sinnúmero de tazas de infusión.

"UNA MAMA JOVEN"

Con la existencia de la Crema De Lusand", no tiene razón de ser el temor de las madres a lactar a sus hijos, pudiendo hacerlo sin el peligro de alterar sus formas, cumpliendo así con ese sagrado deber maternal que la naturaleza le impuso y que no debe eludir por ningún concepto.

La Crema "De Lusand" ha venido pues a resolver el magno problema del perfecto desarrollo y buena conservación del busto y A ELLA, habrán de deber cuantas la usen la belleza de sus formas y su frescura juvenil".

(Le copio del folletico en castellano que reparte el Instituto Lusand, Galiano 58, A). Le aconsejo pedrilo a esa dirección, pues la conviene leerlo todo.

INESITA:

Despreocúpese del amigo antiguo. Su amor propio le aconsejo no abandonaría completamente, pero no la quiere, ampoco usted lo quiere, pero le tiene miedo. No tiene motivos, pues usted no ha faltado. Al nuevo puede decirle (ahora que él está tan empeñado) que teme comprometerse en relaciones por el mal recuerdo que le deó aquel otro amiguito de sus primeros años, que tan mal se portó, etc. Sobre todo; evite toda conversación, ni encuentro, por inocente que sea, con el primero, es lo principal! y que Santa Rita la ayude...

MONONA:

Otras personas usaron la pomada LILIANA para embellecer el pelo de alguna mimada perrita como la que usted tanto adora. No es venenosa, por lo que puede frotar la pomada en esos lunares o calvas que afean a su "Tiff". Pronto se curará y cubrirá de pelo nuevo. Con toda seguridad. (En la Droguería Sarrá, la tienen).

NOTAS CURIOSAS

El 4 de septiembre de 1870, a las tres y diez minutos de la tarde, empezó la sesión del Senado francés siendo Francia un imperio, y a las cuatro y treinta minutos del mismo día se proclamó la república.

La colección de monedas del Museo británico, consta de 350 mil ejemplares.

El avestruz rinde alrededor de un kilo y medio de plumas anualmente.

En Noruega no se permite contraer matrimonio a ninguna muchacha que no presente un certificado de que sabe cocinar.

Los kanguros comen pasto, y cada uno de estos animales consume una cantidad equivalente a la que pueden comer seis ovejas.

La mula, el elefante, el camello, el reno, la llama, el yack, la cebra, el perro, el búfalo y el buey son bestias de carga en diferentes partes del mundo.

En Méjico crece un arbusto silvestre llamado candelilal, que produce una cera firme, especial para cubrir cilindros fonográficos.

En un museo de Nueva York se conserva un mechón de pelo de la cabeza de una mujer de la era romana sujeto con horquillas de azabache.

"BIRTH DAY"

Con unas cuantas botellas de gaseosas de limón o naranja—o mezclándolas—un poco de ron Castillo y hielo, pueden preparar un ponche delicioso y económico. Las gaseosas marca "La Habanera", son excelentes y no son caras. En los almacenes de víveres tienen estas gaseosas de "La Habanera". El "cake" puede hacerlo en casa o encargarlo a "Cuba Cataluña", en San Rafael 12 (su nuevo local).

EL ORIGEN DE LOS PATINES
Leyenda Japonesa

En las orillas de un lago azul vivía Sacket, cazando y pescando, acompañando al oso blanco, confiándose en frágil leño a las ondas del lago, revuelto siempre de tempestades.

Joven, fuerte, intrépido, cada noche cruzaba el lago, para ver a su amada, la bella Milka, de ojos de zafiro, que vivía en la otra orilla en obscura cabaña de madera; Milka, que lo esperaba anhelante como Hero a su Leandro.

Una tarde Sacket aguzaba las armas y remendaba las redes cuando llegó a él un viajero.

—¡Milka se muere! ¡Milka te llama! ¡Milka quiere darte el último beso! ¡Que tú, Sacket, cierres para siempre sus bellos ojos de zafiro!

Sacket corre al lago, desata la barquilla; pero en vano intenta moverla. ¡Lo que siempre fué superficie agitada de las ondas era terso espejo!

Sacket quiere marchar sobre la superficie helada, correr, volar, pero el hielo cruje y se abre a su paso. La vida le importaría poco, hasta la perdería si hubiese cerrado con un beso los bellos ojos de Milka; mas morir sin verla, morir sin que ella lo bese con sus labios ya contraídos por la muerte, no puede ser!

Sacket piensa correr por las riberas del lago, pero entonces llegará tarde. ¡Y Milka lo espera, Milka sufre, Milka detuvo la muerte hasta verle!

Entonces Sacket arranca dos tablas de su cabaña, se las ata a los pies y se desliza sobre el lago helado, raudo, cual si le empujaran los dioses, y al llega a la cabaña de Milka que le espera. Unen sus labios en un beso supremo, y Milka muere, y Sacket cierra piadoso los bellos ojos de zafiro...

BUENAS RECETAS
Estofado a la Reina

Para dos libras de boliche tierno se agregan tres manzanas peladas, bastante cebolla picada, un vaso de vino blanco, manteca y mantequilla mezcladas, perejil picado, sal, pimienta, y nuez moscada; se cocina a fuego suave durante tres o cuatro horas. Blanda la carne se separa del fuego con las manzanas, se cuela la salsa y se cubre con ella la carne.

Carne en Fricadeu

Se pican dos libras de masa de puerco y media libra de palomilla, se le ponen dos huevos crudos, un poco de miga de pan mojado en leche, cebolla y medio chorizo picado en máquina, sal y pimienta, se mezcla todo muy bien, se forman bolas envolviéndolas en un batido de huevo con un poco de leche, un poquito de harina de Castilla y perejil picado, luego en polvo de pan rallado y se fríen en manteca y mantequilla mezcladas a fuego vivo.

AVISOS RELIGIOSOS

Gran Fiesta a San Antonio y Quince Jueves

IGLESIA DE SAN FRANCISCO

Día 13, día de San Antonio, se celebrarán grandes fiestas en honor de San Antonio. A las 7 y 30 a. m., misa de Comunión general, que celebrará el Excmo. Sr. Arzobispo de Yucatán. A las 9, misa solemne, con asistencia del Excmo. Sr. Arzobispo. Predica el P. Guardián, Fr. Castor Apraiz.

A las 5 p. m., PRIMER DIA de los QUINCE JUEVES. Predica el P. Serafín Ajuria. A continuación, bendición de los lirios y Procesión.

Se reparten cuadritos de San Antonio.

¡Trigueñas!

¿Desea usted poseer una cabellera atractiva, lustrosa y sedosa? ¿Le gustaría a usted que su cabello volviera a adquirir la misma belleza y brillantez que tenía en la juventud?

Recuerde, que, una hermosa cabellera es el principal encanto de una mujer — una mujer verdaderamente atractiva es la que posee una cabellera radiante de belleza.

Si usted ha buscado en vano un shampoo o tratamiento que le devuelva a su cabello brillantez y sedosidad, he aquí una buena noticia para usted.

Los especialistas de belleza han creado recientemente un shampoo especialmente para el cabello negro u obscuro. Este nuevo shampoo llamado "Brunex" fué preparado científicamente para evitar que el cabello se ponga opaco, descolorido y falto de vida. Los shampoos corrientes no limpian el cabello completamente, pues dejan en cada cabello una pequeña película de aceite, que sólo sirve para que las substancias sucias se le adhieran. Pero Brunex, debido a estar elaborado con costosísimos ingredientes, elimina toda suciedad y grasa, dejando tanto el cabello como el cuero cabelludo completamente limpio.

Brunex no contiene materias nocivas, ni tinturas. Es excelente para el cabello de los niños. Deja el cabello lustroso, sedoso y brillante. Compre Brunex hoy mismo. Miles de personas usan ahora este nuevo producto. Cuesta solamente $1.00. Se vende en todas las buenas tiendas y farmacias.

Para Pedidos: Droguería "San Ramón", 10 de Octubre 614 Víbora.

Agentes para Anuncios en EUROPA: L. MAYENCE & Cie DAVIGNON, BOURDET & Cie. Sucres 9, Rue Tronchet, PARIS 19, 21, 23, Ludgate Hill, LONDRES

Farmacia SWANN, 12, Rue de Castiglione, PARIS y en todas buenas farmacias.

¿Papá-Por qué estás tan disgustado?

Los niños se dan cuenta inmediatamente cuando los padres están disgustados — una palabra alterada, un mal gesto, un regaño injustificado.

Hay miles y miles de mujeres y hombres se quejan constantemente — siempre sufriendo y quejándose de pequeños males y dolores que le quitan la alegría del vivir.

Según la ciencia médica ha manifestado desde hace muchos años, casi todas las enfermedades provienen del estómago. Un estómago que no funciona normalmente, debido a los ácidos y los gases, es la causa de muchos trastornos.

Sin embargo, no hay necesidad de padecer de todos esos desagradables y molestos trastornos, cuando se puede curar el mal de raíz, tomando las Tabletas Comprimidas de Magma de Magnesia del doctor Reid, las cuales al llegar al estómago, disuelven por acidulosis el contenido agrio del estómago, dándole una forma asimilable. El contenido ácido y agrio del estómago se convierte todo en alimento y es absorbido por los jugos gástricos, sin la menor dificultad para la digestión.

Compre estas sorprendentes tabletas y a los primeros síntomas de malestar estomacal tome una o dos tabletas y experimentará pronto alivio. Son extremadamente agradables al paladar, refrescan y enduizan la boca al tonificar el estómago. Precio: 50 centavos pomo de 50 tabletas. Se vende en todas las farmacias.

Para Pedidos: Droguería "San Ramón"—10 de Octubre, 614.—Víbora.

Desaparecen Los Barros!—

Pronto desaparecen las espinillas, barros y otras erupciones de la piel —se vuelve la piel delicada, suave, sin manchas y bella— cuando se usa El Jabon Sulfuroso de GLENN

Contiene 33⅓% de Azufre Puro. De venta en las Farmacias. Algodón estíptico de Rohland, 25 centavos.

¡REUMÁTICOS!

NO CANSEN su estómago porqué existen remedios para uso externo absolutamente EFICACES y sin mal olor.

PRUEBEN el **BAUME ARÔMA**

Poderoso analgésico y resolutivo de perfume agradable que con certeza les aliviará rápidamente.

DE VENTA EN TODAS LAS BUENAS FARMACIAS

M.E.C.D. 2016

Teléfonos. { A-2803 A-3716

Ropa Interior de Señoras

DE OPAL Y SEDA OFRECEMOS UNA GRAN COLECCION DE ESTILOS Y CLASES PARA COMPLACER EL GUSTO MAS EXIGENTE EN COMPLETO SURTIDO DE TALLAS Y COLORES.

Camisas de día blancas con bordados .. a 50 cts.
Bloomers de Opal muy fino, en colores .. a 80 cts.
Bloomers de Jersey de seda, clase superior .. a 99 cts.
Bloomers de Jersey de de seda, clase extra .. a 1.35
Bloomers de Jersey de seda "KAYSER" .. a 1.45
Juego de Camisa y Pantalón de Opal muy fino en color con bordados y calados a 1.50
Juego de Jersey de seda de Bloomer y Camisa, GARANTIZADO .. a 1.60
Juego de Opal de Camisa y Bloomer con bordados muy finos .. a 2.00
Juego de Jersey de seda extra, de Bloomer y Camisa .. a 2.35
Juego de Jersey de seda "KAYSER", de Bloomer y Camisa .. a 2.65
Juego de Opal suizo, de Bloomer y Camisa con bordados y encajes finísimos a 3.00

INFINIDAD DE ARTICULOS PROPIOS PARA OBSEQUIAR A LAS ANTONIAS Y ANTONIOS, DE ALTA CALIDAD Y NOVEDAD A VERDADEROS PRECIOS DE ALMACEN.

EL NUMERO 15

IMPORTANTE: Esta casa no hace esquina. MONTE 15, frente a PRADO.

HABANERAS

Viene de la página CINCO

CONCHA ESPINA

GRAN ALMUERZO EN SU HONOR

Ya en la Habana.
Concha Espina.

A bordo del vapor **Cristóbal Colón**, y en compañía de su hija tan encantadora, Josefina Serna, llegó ayer la insigne novelista montañesa.

La autora de **Altar Mayor** y del **Metal de los Muertos**, entre sus obras más famosas, viene de paso para los Estados Unidos.

Dará conferencias en grandes centros universitarios que la han invitado especialmente.

En nuestra época, como bien ha dicho don Manuel Aznar desde su tribuna de **Excelsior**, estas invitaciones norteamericanas constituyen algo así como una suprema consagración universal.

Corta aquí su estancia.
Para sentimiento de todos.

Necesita estar antes del 25 del corriente en Nueva York toda vez que el 28 comenzará su curso en la Facultad Española del **Middlebury College**, en Middlebury, Estado de Vermont.

En el otoño dará otro curso análogo en la Universidad de Columbia.

Una tournée después.
De cuarenta conferencias.

El tema de todas ellas serán las propias novelas de la genial Concha Espina.

Va luego a Santo Domingo.
Y de allí a Puerto Rico.

Al cariñoso recibimiento que se le hizo al desembarcar ayer seguirá el homenaje que ha de tributársele esta noche en los suntuosos salones del Centro Asturiano.

Otro homenaje mañana.
Un almuerzo.

Gran almuerzo que le ofrece en el **Yacht Club** la Marquesa de Tiedra a nombre de la Alianza Nacional Feminista.

Encargadas están de su organización las distinguidas señores Teté Moré de Suárez Solís, Pilar Arroyo de Sanjuán, Emma Sabourin de Quilez y Nina Cowley de Rodríguez Morini con la señorita Nena Castellanos.

Asistirá como invitada de honor la señora del Embajador de España.

Del jardín **El Fénix** el decorado.
Será espléndido.

LOS CONDES DE ROMERO

Traslado.
Para sus posesiones.

El Conde y la Condesa de Casa Romero, los jóvenes y felices esposos Felipe Romero y Lourdes González Hierro, se encuentran instalados en **El Aguila** desde hace unos días.

Bella e histórica finca en el kilómetro 16 de la Carretera Central.

Sépanlo sus amistades.

EN LA CAPILLA DE LA SALLE

Gran boda el domingo.
Al mediodía.

Celébrase en la Capilla del Colegio de La Salle, en el Vedado, la de la señorita Gloria Villalón y el distinguido joven Fernando Guerrero.

La novia, muy graciosa y muy bonita, es hija del ilustre senador José R. Villalón.

Designados están los padrinos.

Me reservo sus nombres para darlos en la edición inmediata.

Un recibo tendrá mañana para exhibir su **trousseau** y sus regalos la señorita Villalón.

Recibo para sus amigas.

Por la tarde.

GRAN MUNDO

De buen tono.
El almuerzo de ayer.

Ofrecido en su residencia del Tulipán por la señora María Galarraga de Sánchez.

Festejaba así la distinguida dama el regreso del viaje que realizó alrededor del mundo en el vapor **Resolute** la gentilísima señorita Luisita Carlota Párraga.

En la mesa, adornada bellamente con flores, tenían su cubierto, la señora del Embajador de España, la interesante dama Mariana Seva de Menocal y la elegante Condesita del Rivero.

Teté Bances de Martí.
María Ojea.
María de Cárdenas de Zaldo, Merceditas de Armas de Lawton y Renée G. de García Kohly.

Rosa Perdomo de del Valle, Esperancita Núñez de Martínez y Leocadia Valdés Fauli de Menocal.

María Luisa Menocal de Argüelles, Vivita Rodríguez de Pino y Nena Ariosa de Cárdenas.

Esperanza Solís de Aguiar, Nenita Rodríguez de Rodríguez.

Ya la festejada.
Luisa Carlota Párraga.

Continúa en la página NUEVE

JOYAS · MUEBLES · OBJETOS PARA REGALOS
LA CASA QUINTANA
AVE. ITALIA 74-76. TEL. A-4264 - M 2146

REGALOS para Antonias y Antonios

LA extensísima y selecta colección que ofrecemos de objetos para Regalos, le ayudará a usted a elegir lo más apropiado para obsequiar a sus amistades.

Precios Económicos!

EN TODOS NUESTROS DEPARTAMENTOS HAY NOVEDADES

Deléitese viendo la maravillosa selección de estos objetos en una de nuestras vidrieras por la calle de O'Reilly.

CASA HARRIS

O'REILLY 106. TELF. A-7265.

Gran liquidación de ropa interior de Señora

JUEGOS DE BATISTA, 2 piezas, finos, bordados en todos colores, DE DOS PESOS a $1.35
JUEGOS DE BATISTA, 2 piezas, muy finos, bordados y aplicaciones Filet, DE CINCO PESOS a . $2.25
JUEGOS DE OPAL, 2 piezas, muy finos, bordados, y hechos a mano, DE SIETE PESOS a $2.90
JUEGOS DE JERSEY, todos colores y tallas, a . $1.60
PANTALONES JERSEY BLOOMERS, a . . . . 98 cts.

En CAMISAS DE NOCHE, CAMISAS DE DIA y PANTALONES detallado por piezas sueltas, LA REBAJA HA SIDO CONSIDERABLE. Aproveche nuestra liquidación antes que se agote, por su calidad y precios.

Bazar Ingles
LÓPEZ Y RIO, SEN C.
IMPORTADORES DE SEDERIA Y NOVEDADES
AVENIDA DE ITALIA Y SN. MIGUEL.

LOS EXAMENES DE LAS ENFERMERAS

Inauguración de un dispensario antivenéreo en Stgo. de Cuba

Ayer por la mañana se celebraron en el Hospital Nacional General Calixto García los exámenes para instructoras de enfermeras, integrando el Tribunal—que se reunió en la Escuela de Enfermeras—los doctores Francisco María Fernández, Domingo F. Ramos, José Bebé y la señorita Martina Guevara.

Obtuvieron brillantes notas las siguientes alumnas preparadas todas por la señorita Regla García: Eva García, Felisa Castañer, María Borges, Margarita Andino, Amelia Guardia y señoras María L. Fernández y Crispina Morán.

El acto inaugural de la exposición de trabajos prácticos de las alumnas tendrá efecto el próximo jueves, a las diez de la mañana, siendo el local el propio de la Escuela de Enfermeras.

LOS LIBROS DEL LEGADO "MANUEL INCLAN"

Ayer el señor Nicolás de Cárdenas, Jefe Administrativo de la institución benéfica "Manuel Inclán", recibió de manos del señor Ricardo Dauval, tenedor de libros e inspector de cuentas de la Dirección de Beneficencia, cumpliendo instrucciones del doctor Francisco María Fernández, Secretario de Sanidad, los libros y documentos relacionados con la cuenta del albaceazgo de la herencia de Don Cayetano Santiago Inclán y Paredes, entregada recientemente al Estado.

DISPENSARIO ANTIVENEREO DE ORIENTE

El señor Secretario de Sanidad recibió ayer un telegrama firmado por el Jefe Local de Santiago de Cuba, doctor Ramón Infante, en el que le da cuenta de que el sábado último quedó inaugurado el dispensario antivenéreo bajo la dirección del Inspector Médico, doctor Pedro Silva Estenoz.

LA CAUSA CONTRA LARRUBIA-HERES

El consejo de guerra contra Heres, aplazado hasta mañana

Para mañana miércoles se ha suspendido el Consejo de Guerra citado para el día de ayer lunes, en la fortaleza de la Cabaña, con objeto de juzgar al teniente Manuel Heres, por un delito de desobediencia o quebrantamiento de arresto.

Se le acusa a este oficial de haber desobedecido la orden que se le dió de constituirse en arresto en su domicilio de Aguila 131 el día de Viernes Santo de este año, por considerársele complicado en la llamada causa del oppio, en que se le pide expulsión del Ejército.

EL REGRESO DEL CAP. SANTAMARIA

El ayudante del Gral. Herrera vuelve de Sevilla.—Del ejército

CAIBARIEN.— Este es el rótulo grande que sobre el techo de la Estación ferrocarrilera de Caibarién verán los aviadores. Se ha dado las gracias a la Empresa por el Ejército Nacional.

MOVIMIENTO DE PERSONAL.- El Comandante Pedro Llanio ha vuelto a encargarse de la Sección de Orden Público despues de disfrutar 45 dias de licencia.

Regresa de Sevilla el Capitán Guillermo Santamaría, Ayudante del General Herrera.

Embarcó para los E. U. de A. en disfrute de 30 dias de licencia el Comandante David Whitmarch y García, M. M. D. en S. en la Sección de Información.

AL CAPITOLIO.— En el dia de ayer todos los alumnos de la Escuela de Cadetes, al mando del Primer Teniente José Otero y Santamarina, M. M. fueron a visitar el Capitolio siendo atendidos cortesmente por los Oficiales que allí se encontraban de servicio.

SUSCRIBASE AL "DIARIO DE LA MARINA"

Las Defunciones Ocurridas Ayer en la Habana

HASTA LAS 4 P. M.

Margarita Montenegro, raza mestiza, 18 años, Estevez 143, pleuresía.

Concepción Olano, raza blanca, 75 años, Compostela 131, arterio esclerosis.

José Wum, raza asiática 40 años, Hospital Calixto García, bronquitis crónica.

Adela Tieta, raza blanca, 20 años, Juan Delgado 6, arterio esclerosis.

Miguel Menocal, raza blanca, 55 años, 10 de Octubre 188, arterio esclerosis.

Pedro Bernarde raza blanca, 20 años, Santa Teresa F, tuberculosis.

María Molina, raza negra, 20 años, Hospital Calixto García, bronquitis crónica.

Juana Beltrán Vda. de Rivero, raza blanca, 81 años, 8 número 13, Vedado, arterio esclerosis.

Sabina Hernández raza negra, 68 años, Perseverancia 65, bronconeumonia.

Frank Jolly, raza negra, 24 años, Desamparados 38, sumersión accidental.

Juana Oviedo García, raza mestiza, 24 años, Sitios 114, tuberculosis pulmonar.

María Teresa Fernández raza mestiza, 43 años, 13 número 445, Vedado, cirrosis hepática.

Mariana Rodríguez, raza b., 3 meses, Alturas Guasimal, debilidad congénita.

EL MONUMENTO AL SOLDADO INVASOR

Expresiva carta del Dr. Miguel A. Varona a la A. de la Prensa

Van respondiendo con todos los ardores del entusiasmo y del deber, los viejos libertadores que con Antonio Maceo atravesaron la Sierra de los Organos y plantaron en la histórica Mantua la bandera tricolor y de la estrella solitaria. Hoy es el Coronel Miguel A. Varona, Administrador de la Aduana de esta Capital quien responde en sentida carta dirigida al doctor Rafael M. Angulo, Presidente de la Asociación de la Prensa de Cuba, a la cita de honrar la figura del Soldado Invasor. Gustosos transcribimos dicha carta:

8 de Junio de 1929

Dr. Rafael M. Angulo.
Presidente de la Asociación de la Prensa de Cuba.
Ciudad.

Distinguido amigo y compañero:

Deseo testimoniarle mi más sincera felicitación—que le ruego haga llegar a todos los miembros de la Asociación que usted preside,—por su justo y patriótico acuerdo de erigir un monumento al Soldado Invasor en Mantua.

Ese hecho, que fué el corolario de la última entrevista que sostuvieron los inolvidables Maceo, Gómez y Martí, marcó en los destinos de Cuba la senda de luz que conduciría a la independencia; porque después de llegar al último pueblo de Occidente la Invasión, no era ya posible retroceder sino portadores del Escudo de la República.

La Patria no podrá olvidar el acuerdo de la Asociación de la Prensa.

Me ofrezco afectuosamente suyo amigo y compañero.

(F) Miguel A. VARONA

MATHILDE CUMONT

Ofrece los modelos estampados toda esta Semana a Precios sin Competencia.

PRADO 88

¡Estas Jovenes Modernas...!

CORTO el pelo, corta la falda; esbelto el cuerpecito repleto de actividad . . . ¿Es posible que estas muchachas modernas sucumban a periódicos achaques? ¡Nada de eso! Cada nuevo día abre para ellas nuevos horizontes: los deportes, los negocios, hasta la política, en que compiten con el hombre.

Las jaquecas, mareos y dolores que, cada mes, perturbaban la existencia de sus abuelas, resultan intolerables para estas jovenes modernas y sanas.

Millares de ellas toman el tónico Cardui, que entona el sistema nervioso y regula las funciones normales femeninas, haciendo así desaparecer la posibilidad de periódicas penalidades.

Cardui es un extracto de yerbas tónicas que la ayudará *a Ud. también* a mantenerse sana y contenta, sin preocupaciones por anticuados achaques periódicos.

Esta es la reproducción del paquete de Cardui. Rechace Ud. las imitaciones.

CARDUI

VISITO LA SANIDAD EL DR. O'CONNOR

Es el jefe de hospital de la Flota Blanca, Colonia infantil

Ayer visitó al doctor Francisco María Fernández, Secretario de Sanidad y Beneficencia, el doctor O'Connor, Director del Servicio de Hospital de la Empresa de Vapores United Fruit, conocida por Flota Blanca.

El motivo de la visita del doctor O'Connor fué simplemente saludar al Jefe Máximo de la Sanidad Cubana, a quien manifestó que está recorriendo los nuevos hospitales que sostiene aquella empresa en seis Repúblicas Americanas, entre ellas la nuestra.

El doctor José A. López del Valle, comisionado por el Secretario de Sanidad para la organización de la Colonia Infantil de Verano que ha de inaugurarse en el Campamento de Tiscornia el próximo dia primero de julio, nos manifestó ayer que hoy a las doce del dia, quedaría cerrada la inscripción de los niños y niñas que más átarde han de ser seleccionados por los médicos del Departamento de Higiene Infantil.

El doctor Verdeja, otro de los comisionados, nos informó que hasta ayer se habían inscripto unos trescientos niños aspirantes a las doscientas plazas.

A propuesta del señor Secretario de Sanidad el señor Presidente de la República firmó ayer un Decreto nombrando nuevamente vocales de la Junta Nacional de Sanidad a los doctores Francisco Etchegoyen, por la Asociación de Veterinaria; Gerardo Fernández Abreu, por la Asociación Nacional Farmacéutica; Marcelino Weiss, por la Federación Odontológica de Cuba; Gonzalo E. Aróstegui, por la Liga del Cáncer y Alberto Sánchez de Fuentes, como Jefe de la Sección de Tuberculosis de la Secretaría de Sanidad y Beneficencia.

IMPORTANTE

Solicitamos colaboración de personas cubanas para Revista Hispano-Americana. Apartado 2090. Habana.

HAN SIDO EXPEDIDOS 5,272 CARNETS DE LOS ESTUDIOS UNIVERSITARIOS

El doctor Boza Masvidal ha sido comisionado para realizar estudios en el extranjero sobre literatura y rinda informe

Por los Negociados de las tres facultades de la Universidad, y contando alumnos oficiales y libres ha sido expedidos 5272 carnets de estudios universitarios. La matrícula de este año, constituye un record, que el número de alumnos inscriptos sobrepasa en mucho a la matrícula alcanzada en años anteriores.

COMISION AL DR. BOZA

Al profesor auxiliar de Literatura, doctor Boza Masvidal, que prontamente partirá rumbo a Europa, le ha sido concedida un misión especial para que realice en Roma y Perugia, estudios sobre su especialidad, y de vuelta a Cuba rinda un informe sobre sus investigaciones.

OTRA COMISION

También se ha conferido comisión al profesor Aldo Ravina, para que en nombre de la Universidad de la Habana, haga gestiones en favor de buscar intercambios culturales entre la Universidad y los Centros de Enseñanza de igual categoría de Italia, a la vez que se le confía el hacer llegar hasta las Universidades la invitación del Alma Mater cubana, para las fiestas del bicentenario de nuestra Universidad y Primer Congreso de Universidades.

NOMBRAMIENTO

Por decreto presidencial a propuesta del tribunal que juzgó las oposiciones ha sido nombrado profesor titular de Clínica Médica de la Escuela de Medicina, el doctor Pedro Castillo, quien con gran beneplácito y de manera brillante desempeñó la auxiliaría de dicha cátedra.

PARA CUBRIR PLAZAS DE AYUDANTES

Mañana, a las cuatro y media, se celebrarán en el laboratorio de Microscopia del Hospital Calixto García, las oposiciones para cubrir la plaza de ayudante graduado de la cátedra de Patología Experimental se celebrarán hoy a las 8 de la mañana.

REUNION

Para mañana a las diez y media, ha citado el señor Rector a los miembros que integran la comisión del Día del Graduado, doctores Gustavo Gutiérrez, Solano, Ramos, Alberto Camacho, José A. López del Valle y Juan Clemente Zamora, para continuar tratando del ceremonial, que se celebrará por vez primera este año a iniciativa del señor Rector, en que se entregarán sus distintivos a los graduados universitarios.

TITULOS EXPEDIDOS

Por el Negociado del Rectorado, fué expedido ayer un título de Doctor en Pedagogía a favor de Antonia Miranda y Brito.

Por el Negociado de Medicina fueron expedidos los siguientes títulos de Comadronas: María Cirica Luisa Estévez; Blanca Regina de la Caridad Rivero y Suárez; María Serafina Miranda, Isabel Fernández Dueñas; Clotilde de la Caridad Salomón Salazar; María Manuela Domínguez; Margarita Abilia Baza y Landín; Santa Teresa Ave; Adriana María Vega y Verines; Elvira Anastasia Sebastián y Martínez; María Luisa Perera y Cartaya; María Francisca Esperanza Pardo González; Mercedes Julia Pichs Moreira; Estela García de León; María Clemencia Guzmán y Suárez y Eloisa de la Caridad Leiva y Rubio.

EXAMENES

Los exámenes de Historia de Cuba, para los alumnos del curso preparatorio de Derecho, se celebrarán el día 17, a las ocho de la mañana.

El día 13, a las ocho y media de la mañana, tendrá lugar la penúltima llamada para los alumnos libres de estadística, y realizándose ese mismo día los exámenes de los alumnos libres.

Los exámenes de comadronas para las alumnas de segundo curso comenzarán mañana.

†

R. I. P.
PRIMER ANIVERSARIO
LA SEÑORA
Juana Irastorza y Elorza
(Que falleció en la Habana el día 12 de junio de 1928)

Celebándose honras fúnebres por el eterno descanso de su alma, en la Iglesia de S. Salvador, del Cerro, a las 8 y 30 de la mañana del día 12 de junio de 1929 sus hijos y demás familiares invitan a tan piadoso acto.

Habana, junio 11, 1929.

VESTIDOS ELEGANTES

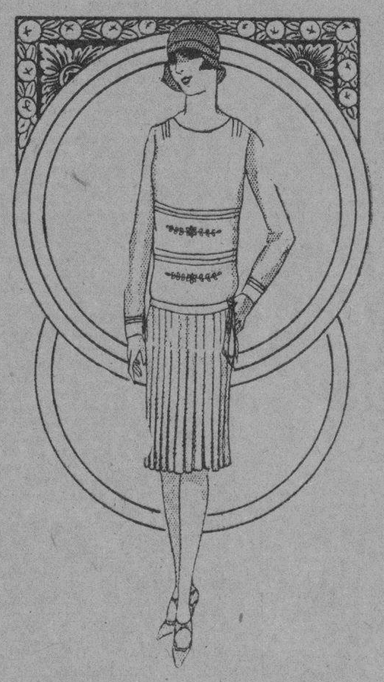

Hermoso modelo de selecto voile suizo, con airosos bordados y alforcitas, hechos a mano

A $2.75

Precioso modelo de magnífico guarandol de hilo puro color entero. "Ensemble" de la misma tela, toda bordada. El cuerpo del vestido, ostenta también lindos bordados. Confección irreprochable.

A $4.75

Infinidad de estilos mas. desde 99 centavos

Todas las series de estos vestidos en las tallas 36 a 44.
Hacemos remesas al interior de la República.

NUESTROS PLISADOS:

Tenemos nuevos y bellísimos estilos de fantasía, y tanto éstos como los lisos y tachones, cnotinuamos sirviéndolos con la impecable perfección acostumbrada.

"LA FILOSOFIA"

NEPTUNO 73 Y 75. — SAN NICOLAS 74. — MANRIQUE 53 Y 55

M.E.C.D. 2016

Gacetillas

TEATRO NACIONAL

A teatro lleno, lo que prueba que el público ha sancionado favorablemente el espectáculo del teatro Nacional, se celebran las funciones en el amplio y elegante coliseo del Centro Gallego.

Hoy se anuncia la zarzuela de Paso y Abati, y el maestro Lleo, Mayo Florido, que sirvió anoche para que deslumbrara con envidiable éxito Julita Muñiz y que Olarria y los demás artistas de la zarzuela escucharán entusiastas aplausos.

En la parte cinematográfica del programa, se exhibe Intrigas Modernas por Luisa Fazenda.

Mañana se representa la suntuosa revista fantástica de Moncayo y Penella, Las Musas Latinas, que será puesta en escena con lujosa presentación y en la que toman parte todos los artistas de la ya numerosa compañía.

En esta semana se representará La Corte de Faraón, interpretando el caste José, el aplaudido actor José Valle.

En ensayo los últimos estrenos en Madrid, entre ellos Las Tres Cosas de Juanita y Las Pulgas de Benito.

VERDUN

Un programa lleno de atracciones es el que ha preparado la empresa de Verdun para hoy: Una revista, una comedia en dos actos y a la simpática Bebe Daniels que con Richard Harlan hacen las delicias del público en Tómeme el Pulso, Doctor y el soberbio estreno Los Esclavos Blancos por el inimitable Paul Wagner, y terminación de la grandiosa serie La Isla de los Duendes.

La matinée comenzará a la 1 y media de la tarde y por la noche se exhibe el mismo programa.

Mañana: Un gran programa de estrenos: La Tigresa y el Rajah, por Evelyn Brent y Adolfo Menjou; Vivito y Coleando por Earle Douglas y el comienzo de la serie La Estela de los Diamantes por Louisa Lorreine y Harden Stevenson.

1307 J-11.

TEATRO IMPERIO

Continúan los éxitos de este teatro y el público invade diariamente la simpática sala de espectáculos atraído por el trato cortés de los empleados y las atenciones de su empresario con las familias que han hecho de Imperio, el cine favorito, el teatro que más barato exhibe programas de primer orden.

Para las funciones de hoy se han seleccionado muy atrayentes cintas que serán exhibidas en matinée a las 3 y en función de la noche, a las ocho, la que se titulan Hermanas de Eva por Anita Steward; El Hijo del Botero, por Buster Keaton; El Verdadero Cielo, por George O'Brien y graciosas cintas cómicas.

Para mañana se ha combinado un regio programa con las cintas Retratos del Alma por Betty Bird; El Capitán Calaveron por Rod La Rocque; La Traidora por Jetta Goudal y Victor Varconi.

El sábado será estrenada la estupenda creación del arte cinematográfico titulada La Legión del Aire, por Antonio Moreno y Ben Lyon y el domingo le toca el turno a la interesantísima producción de argumento de grandes enseñanzas titulada El Médico de las Señoritas, insuperablemente interpretada por el famoso actor Ivan Petrovich.

1217 J-11.

TEATRO MARTI

HOY: LA MASCARA DEL DIABLO. MAÑANA: EL MEDICO DE LAS SEÑORITAS

La Máscara del Diablo, película que avalora con su inmensap opularidad el "rey de los amantes de la pantalla", ese actor todo arrogancia, que se llama John Gilbert, fué estrenada ayer en el teatro Martí.

La cinta logró un éxito franco. Episodio de amor, exaltación pasional que se funde en la expresión suprema de la mimocinematografía: el beso. La Máscara del Diablo, tiene atractivos especialísimos para nuestro público cinematográfico, que ama estos deliciosos romances de juventud, en los que triunfa siempre el más bello sentimiento humano.

Al lado del ímpetu "don juanesco" de John Gilbert, vibra el temperamento de fuego de Alma Rubens, la estrella rival en "roles" apasionados de la enigmática Greta Garbo.

Y ya que hablamos de la gran actriz sueca, digamos que al lado de La Máscara del Diablo, figura hoy en el programa del teatro Martí, una de sus mejores creociones: La Mujer Divina.

La Máscara del Diablo se exhibirá a las dos y media, cinco y cuarto y nueve y media y La Mujer Divina a las cuatro y a las ocho y cuarto.

Mañana, un estreno sensacional: El Médico de las Señoritas, cinta que plantea y resuelve en el sentido más ampliamente humano, un hondo problema en torno al desliz femenino.

Es una valiente obra, que aborda francamente, aunque guardando los debidos respetos de forma y moral, las consecuencias inmediatas de la falta.

El Médico de las Señoritas está admirablemente interpretado por el brillante actor Ivan Petrovich.

Pronto: una estupenda encarnación de Ronald Colman: El Rescate.

NUEVO TEATRO PRADO

R. C. A. PHOTOPHONE

Para la inauguración del Teatro Prado, se ha escogido una portentosa creación de William Boyd, que lleva por título, Amor Agonía... y Dolor, donde le secundan admirablemente, Alan Hale, Robert Armstrong, Fred Kohler y Diane Ellis, que es la encantadora heroína.

Pasajes dramáticos, buen humor y romance, son las características principales de este monumento cinematográfico.

Una película que nos presenta el fiel reflejo de lo que fué la siniestra Revolución Rusa, y también las escenas polícromas que se levantan en la complicada nación China.

El argumento es uno de los de más alta novedad que nunca se había concebido para ser trasladado a la pantalla, y ha sido preparado con poderosa fuerza de acción dinámica y dramática.

Drama para aquéllos que buscan distraer sus preocupaciones; comedia para los que buscan el buen humor. Todo lo encontrará usted en este sensacional cinedrama.

CINE LARA

La Nave de los Fantasmas, por Tom Sanchi y Dorothy Sebastian.

La Llama del Deber por Olga Thechowa con la divertida comedia titulada La Intención Basta y una Revista titulada Renta Libre, completa el programa de hoy en este concurrido cine de Prado y Virtudes, al precio de 20 centavos función continua desde 1 y media a 11 y media p. m.

Mañana: Hnmos de Gloria.

Jueves 13: Profesor de Coquetería.

1297 J-11.

CINE CUBA

HOY: EL MUNDO Y SUS MUJERES

Dos magníficas producciones integran el programa que para las dos funciones de hoy martes, anuncia el cartel del favorecido cine de la calle Suárez. Son estas la cinta de gran argumento por Betty Compson, La Bailarina Apasionada y la joya que interpreta Virginia Lee Corbin y que lleva el título de El Mundo y sus Mujeres.

Los precios son populares, a base de diez centavos las damas en función corrida.

Mañana miércoles: La Tigresa y el Rajah, por Adolphe Menjou.

Jueves 13: Jutlandia, por Nils Asther.

Viernes 14, Los Esclavos Blancos, por Paul Gagener.

TEATRO CAMPOAMOR

Hoy se exhibe en los turnos de las 2 p. m., y 8 p. m., la producción Metro, Luna de Miel, con Polly Moran y Bert Roach y en los turnos de las 3 y media, 5 y cuarto y 9 y media, Los Esclavos Blancos, drama social con Paul Wagner, gran actor de la Comedia Francesa.

En los mismos turnos actuará Rita Montaner, quien presentará un programa de canciones cubanas, que cantará como ella solo sabe hacerlo.

Mañana, La Máscara del Diablo por John Gilbert y Alma Rubens.

El jueves, La Tigresa y el Ralajh de Adolphe Menjou y Evelyn Brent.

El viernes, Ay, Catalina, de Colleen Moore.

En la entrante semana, Los Muelles de New York con George Bancroft, El Rescate de Ronald Colman y Lily Damita, El Imperio de un Demente, de Conrad Veidt; El Relicario de María Jacobini; Sueño de Amor por Joan Crawford y Nils Asther.

Campoamor a pesar de los llenos diarios y de los magníficos programas que presenta, no altera sus precios, cobrándose veinte centavos por la luneta, antes de las cuatro de la tarde y 40 centavos después de esa hora, pudiendo el público permanecer en el teatro, todo el tiempo que estime conveniente.

OLIMPIC

Quién asesinó a Bellamy?, cuales los motivos? Una mujer joven y bella cae víctima de una mano oculta para no levantarse más. Los tribunales están a punto de sentenciar cuando algo inesperado hace que no aparezca el autor del crimen. Si usted quiere ver una película interesante no deje de asistir hoy a Olimpic al estreno de El Asesinato de Bellamy, por Betty Bronson y Leatrice Joy, una cinta Metro, que se exhibirá en 5 y media y 9 y tres cuartos.

Luneta: 20 centavos en 5 y media y 30 centavos en 9 y tres cuartos.

Tanda de 8 y mediaÑ Warner Baxter en El Cobarde. Luneta, 20 centavos.

Mañana: Santa o Pecadora, por Mary Astor.

Sábado 15, Profesor de Coquetería, por Marion Nixon.

Domingo 16, Vilma Banky en El Despertar o Amarga Realidad.

TEATRO SAENGER PARAMOUNT

FAUSTO

HOY 5-7-9. 40-60-80¢

FIRST NATIONAL presenta La simpática cinta de una comedia extraordinaria titulada

DESPUES DEL BAILE

con JACK MULHALL, DOROTHY McKAILL

VITAPHONE LA VOZ DE LA PANTALLA

OIGA ED LOWRY y su grandiosa orquesta ELSIE JANIS con su compañía de revistas MOVIETONE FOX ENTERTAIMENTS

Y VEA presenta a RAQUEL MELLER que cantará "FLOR DEL MAL" y DIA DE CORPUS CHRISTI

¿Está Vd. enferma del Corazón? ¿Si?

Acuda Vd. al Dr. Petrowitch

EL MEDICO DE LAS SEÑORITAS

de 2½ a 7 y de 8¼ a 11½

MAÑANA EN EL

TEATRO MARTI

HOY HOY

CAMPOAMOR

2 P. M. Y 8 P. M.

La película Metro con Polly Moran y Bert Roach

Luna de Miel

3½ 5¼ 9½

El drama social con Paul Wagner

ESCLAVOS BLANCOS

y nuevos números por

Rita Montaner

la mejor intérprete de la música criolla.

Mañana: "La Máscara del Diablo" con John Gilbert y Alma Rubens.

DOS CIRCULARES PARA LA POLICIA

Felicitación al Gral. Machado. La recogida de sobras de comida

Por el Jefe de Policía Tenie te coronel Perdomo, han sido dictados las siguientes circulares:

ELOGIOS

El Honorable señor Presidente de la República General Gerardo Machado y Morales, por escrito de fecha 7 del actual me dice:

Estimado amigo:

Si el Cuerpo de Policía de la Habana no tuviese,—como tiene—una sólida reputación, la hubiera adquirido por el ejemplar comportamiento y por el alarde de disciplina que hizo en los días que duraron los actos y festejos del pasado 20 de Mayo.

Como Jefe que es Ud. de tan meritísimo Cuerpo, quiero manifestarle el orgullo y la satisfacción con que he visto su muy eficaz actuación, que ha sido elogiada unánimamente, incluso por las altas autoridades extranjeras que nos visitaron recientemente.

Reciba mi más cordial y entusiasta felicitación, quqe le ruego haga extensiva en mi nombre a todos los oficiales y vigilantes a sus órdenes.

Y quedo suyo affmo.

(F.) Gerardo Machado.

Por Decreto Presidencial No. 847 de fecha 29 de Mayo ppdo. publicado en la Gaceta Oficial de 6 del corriente, fué modificado el Art. 16 del Reglamento para la limpieza de la Ciudad de la Habana, puesto en vigor con fecha 30 de abril de 1926, en la siguiente forma:

RESUELVO

PRIMERO:—Modificar el artículo 16 del Reglamento para la limpieza de la Ciudad de la Habana, puesto en vigor por Decreto de 30 de abril de 1926.

SEGUNDO:—Dicho artículo quedará reformado en la forma siguiente:

ARTICULO 16:—Las sobras y residuos de las cocinas y hoteles, restaurants, asilos, hospitales, etc. se recogerán diariamente por el Departamento de Limpieza cualquiera que sea la cantidad producida, pero no deberán mezclarse con otra clase de basuras. Para ello, se emplearán envases especiales, debidamente cerrados con buen ajuste que no derrame al exterior líquido ni sustancia de cualquier género y del modelo reglamentario que se adopte, cuyos envases deberán obligatoriamente desinfectarse cada día con hipoclorito de cal, sulfato de hierro, sulfato de cobre o petróleo. La recogida de esas sobras o residuos se permitirá a personas o entidades particulares, únicamente en el caso de obtener especial autorización de la Secretaría de Obras Públicas, previo informe favorable de la Secretaría de Sanidad y empleando siempre para esa clase de recogidas, vehículos aprobados por el Departamento de Limpieza de la Ciudad de la Habana. En cuanto a los residuos o recortes de papel, cartón, periódicos, de litografías, imprentas, fábricas de sobres o de cualquier otra procedencia que puedan ser aprovechadas con fines comerciales o industriales, en el caso de ser recogidas por personas o entidades particulares, deberá hacerse a horas distintas de las fijadas para el servicio de basuras; deberán emplearse receptáculos apropiados diferentes para separarlo de aquella y transportarse en vehículos de carrocería cerrada por sus costados, con cierta altura para evitar que caigan al pavimento esos residuos debiendo los chauffeurs usar trajes adecuados, uniformado que se determinará reglamentariamente.

A todo infractor de este artículo le será impuesta una multa de cinco pesos ($5.00) por la primera infracción que cometa.

MAÑANA DE NOCHE SESION ROTARIA

Será en honor de los que nos visitarán de E. U.

Según se anunció en la sesión rotaria última, la próxima se adelanta un día y se celebrará el miércoles 12 por la noche, a las 8.30 p. m. en el roof garden del hotel "Plaza".

Será una sesión bailable y además habrá números de canto y baile. Se trata de un acto en honor de los rotarios que acompañados de sus esposas e hijas nos visitarán procedentes de los E. Unidos, después de haber asistido a la Convención de Dallas, Texas, y visitando México.

Se ha preparado un menú especial con vinos y licores. El cubierto sólo costará $3.00 precio reducido con que el compañero Fausto Simón ha querido contribuir, en atención al grupo de visitantes distinguidos que serán nuestro huéspedes.

Las palabras de salutación y bienvenida se han confiado al compañero Ralph W. Crain, Vicepresidente del Club, quien con el humorismo propio de su persona sabrá cautivar rotariamente la atención de nuestros visitantes.

TEATRO

EL ESTUDIO DEL CANTO

No hace muchos días, en un juicio que publicamos sobre una artista novel, indicamos la necesidad que tiene el cantante de estudiar gradualmente, sin precipitación de ningún género, con buenos maestros durante varios años, antes de presentarse en la escena lírica.

Ayer recibimos un amable epístola de un dilettante que aspira a ser tenor, donde nos preguntaqué es lo que debe hacer. Mucho había que decir sobre esto.

Lo mejor es que reproduzcamos aquí algunas consideraciones interesantísimas de Lavignac, que tal vez puedan aprovecharle:

El estudio del canto, abstracción hecha de los estudios preliminares infantiles, cuyas ventajas innegables ya hemos demostrado, gana mucho si se emprende después de terminada la muda, cuando la voz está ya formada, es decir, entre los diecisiete y los dieciocho años las mujeres, y entre dieciocho y veinte los hombres. Más pronto, sería peligroso, pues la poca consistencia de las cuerdas vocales expondría al discípulo a forzarlas o falsearlas, sobre todo en las notas graves, lo que acarrearía la pérdida de los sonidos agudos y de todo el registro de cabeza, si se trataba de una alumna.

Pero puede empezarse más tarde a condición de que el órgano no haya sido castigado con extravagancias y conserve su flexibilidad. Como límites extremos debe señalarse la edad de treinta a treinta y cinco años para los hombres, y de veintiséis y treinta para las mujeres.

Es preciso principiar siempre por el solfeo, y, ya dominada un tanto la música, educar la voz por medio del estudio de la vocalización. Estos dos estudios deben alternarse con la práctica del piano. Resérvese para lo último el canto, propiamente dicho.

El tiempo diario dedicado al estudio ha de ser siempre muy restringido: tres o cuatro medias horas, prudentemente espaciadas para evitar toda clase de fatiga. Sería una aberración emplear más tiempo. Si con esta modesta suma de trabajo los progresos no se dejan sentir, no se obtendrá mejora alguna aumentando la tarea: el defecto debe dé estar en otra parte, y si no consiste en un vicio de conformación o de organización, en insuficiencia del órgano o carencia de aptitudes musicales, sólo puede atribuirse a que se trabaja mal o la mala elección de los ejercicios.

Inútil es decir que los estudios de solfeo pueden sazonarse y variarse con el de lecturas repentizadas de melodías con palabras, eligiéndolas muy sencillas al principio, por ejemplo, cantos populares. Al practicarse este ejercicio de la lectura repentizada, tan conveniente al cantante, procédase como dijimos al tratar de los instrumentistas: dése primeramente un vistazo al texto para formarse idea del carácter y expresión del mismo; dése, asimismo, una ojeada al contorno melódico, a fin de no dejarse sorprender por las modulaciones, los cambios de compás u otras dificultades que ofrezca; después, una vez empezada la lectura formal, no hay que detenerse sino guardar siempre el compás, sin tratar de rectificar las faltas cometidas, y observando bien todos los matices como si se tratase de una pieza aprendida. Cuando el cantante conoce, además, la harmonía, hecho desgraciadamente poco común, al mismo tiempo que la línea del canto, leerá las líneas del acompañamiento, sobre todo el bajo, y de este modo le resultará mucho más fácil el descifrado.»

Para ofrecer una amplia explicación de lo que debe hacer el que quiera llegar a cantante de primer orden, necesitaríamos un libro.

En otra ocasión trataremos con extensión mayor de este importante punto.

CARTEL DEL DIA

TEATROS

MARTI.—Matinee y noche: Revista de actualidades; La Máscara del Diablo; La Mujer Divina; cintas cómicas.

ALHAMBRA.—8: La conductora de menores. Segunda tanda: El Rico Hacendado. Tercera tanda: Vitaphone Alhambresco.

NACIONAL.—Matinee y noche: Revista de actualidades; El sacamuelas; Intrigas domésticas; Mayo Florido; números por Julita Muñoz.

AUDITORIUM.—5 y 15 y 9 y 30: Huésped de cuidado: Profesor de coquetería; Amor a primera vista; cintas cómicas.

CINEMATOGRAFOS

CAMPOAMOR.—Matinee y noche: La mula de hierro; Revita de actualidades; Luna de miel; Los esclavos blancos: presentación de Rita Montaner.

LIRA.—Tarde y noche: Revista de asuntos mundiales; Cosas de Gaspar; De salfumán y creolina; Celos; cintas cómicas.

LINDBERGH.—8: una cinta cómica; Forjadores de hombres; La caza del gorila.

RIVIERA.—5 y 15 y y 9 y 30: Marinos en tierra. 8 y 15: Juguetes del deseo.

VIOLETA. — Matinee y nocturna: Labios vírgenes; Los Buitres del Mar; La Hermana del Pecado; cintas cómicas.

OLIMPIC.—5 y 30 y 9 y 45: Revista de actualidades; El asesinato de Bellamy. 8 y 30: El Cobarde; cintas cómicas.

CUBA.—5 y 15 y 8 y 15: Revista de actualidades; una cinta cómica; La danzarina apasionada; El mundo y sus mujeres.

NEPTUNO.—Matinee y noche: La Tigresa y el Rajah; Mendigos de la Vida; Revista de actualidades; cintas cómicas.

NORMA.—5 y 30 y 8 y 30: episodio segundo de Tarzán el Magno; El Coloso; El mundo al día; cintas cómicas.

WILSON.—Matinee y noche: Te conozco, mascarita; La dama sospechosa; El Cadete de West Point; Revista de actualidades.

RIVOLI.—5 y 15: Novedades internacionales; El Relicario. 8 y 30: Corazones; El Relicario.

LARA. — Matinee y nocturna: La nave de los fantasmas; La llama del deber; Con la intención basta; Renta libre.

UNIVERSAL.—Tarde y noche: La marca del Zorro; episodio octavo de En guardia; Don Q el Hijo del Zorro.

VERDUN.—Matinee y noche: Revista de actualidades; Tómeme el pulso, doctor; Los esclavos blancos; episodio final de La Isla de los Duendes.

STRAND.—Tarde y noche: Pícaro y resbaloso; El hijo del arrabal; Revista de actualidades; cintas cómicas.

INGLATERRA. — Tarde y noche: Herencia intempestiva; La Rueda de la Fortuna; El Fanático o La Doncella del Canal.

FAUSTO.—Tarde y noche: Después del baile; Revista de actualidades; números por el Vitaphone.

ENCANTO.—Matinee y noche: Revista de actualidades; Linda; cintas cómicas.

IMPERIO. — Tarde y noche: Las Hermanas de Eva; El hijo del botero; El verdadero cielo; cintas cómicas.

Información Teatral

LOS ESPECTACULOS

Reapareció anoche, en el Teatro Nacional, Julita Muñoz, la graciosa tiple que figura desde ayer, en el elenco de la Compañía de Zarzuela que actúa en nuestro primer coliseo.

Se presentó al público la aplaudida artista con una obra de Miguel Echegaray y Quinito Valverde que se titula "Mayo Florido".

Estuvo acertadísima en su papel. Hizo una "Angustias" espléndida y la concurrencia la elogió cálidamente por su magnífica labor artística.

Muy bien encarnó de Mancha el Frasquito Javier. De Mancha es, en verdad, un actor valiosísimo.

Loablemente actuaron Margarita Hermann, Caridad Castillo, Valle, Mora y Rodríguez.

La reaparición de Julita Muñoz constituyó un brillante acontecimiento teatral indudablemente. Mañana Las Musas Latinas.

En el Teatro Payret terminó su temporada el Ten Cents. En breve ocupará el rojo coliseo la Compañía de Regino López y Federico Villoch para estrenar las últimas obras de los autores del género popular. Se pondrá en escena entonces El Beso de Valentino que el viernes ha de ofrecerse al público de Alhambra.

Trátase de la última producción de Federico Villoch, el ingenioso y fecundo sainetero cubano, de Pepín Rodríguez y Jorge Anckermann, los dos populares autores.

Amalia Sorg, Eloisa Trías, Sergio Acebal, Pepe del Campo y Adolfo Otero harán las delicias del público con una exhibición de besos de películas que ha de mantener a los espectadores en hilaridad constante.

"El Beso de Valentino" ha de colmar durante muchas noches el más ámplio de nuestros teatros.

Una señorita que, según nos manifiesta, está enferma del corazón, nos pregunta qué opinamos sobre "El Médico de las Señoritas".

No podemos decirle nada más que se trata de una obra cinematográfica, en que hace el "role" principal el célebre actor Ivan Petrowitch y que va a estrenarse en el Teatro Martí mañana miércoles.

De la película que ha despertado gran interés, tratará, con la extensión que requiere, nuestro culto y talentoso compañero Veiga, que es un maestro en el análisis de esta clase de producciones donde la psicología está bien tratada.

Próximamente habrá en Martí una gran función extraordinaria en la cual tomarán parte Caridad Suárez, Maruja González, Ramón A. Marto, las Hermanas Pfarry, Raoul D'Argos y Tina, una pareja de baile.

Moisés Simons, el popular maestro, dirigirá la orquesta.

En Actualidades continúa actuando con brillante éxito la compañía de Gran Guignol que ha presentado Béjar, y en el Teatro Regina Gomis, el notabilísimo escenógrafo ofrece interesantes novedades.

La presentación de las revistas es lujosísima.

TEATRO MARTI

HOY 2¼ 5¼ 9¼

JOHN GILBERT Y ALMA RUBENS en LA MASCARA DEL DIABLO

4 y 8¼

LA MUJER DIVINA por GRETA GARBO

20¢ Antes de las 4 — 40¢ Después de las 4 por la noche 50¢

ANUNCIESE EN EL "DIARIO DE LA MARINA"

Gran Teatro NACIONAL

EL MEJOR ESPECTACULO DE LA HABANA.

ZARZUELAS Y PELICULAS

¡¡A LLENO DIARIO!!

Espectáculo contínuo.

LUNETAS 40 cts. BUTACAS 30 cts. GALERIA 10 cts.

HOY MARTES

La bonita zarzuela de Paso y Abati y el maestro Lleó, titulada

Mayo Florido

Por Julita Muñoz, José Olaria, José Mora, José Vallé y demás artistas de la Compañía.

La divertida comedia de Luisa Fazenda:

Intrigas Domésticas

Mañana miércoles, Notable presentación de la popular revista fantástica, original de Manuel Moncayo y el maestro Penella

Las Musas Latinas

tomando parte en el reparto toda la Compañía. Lujosa presentación.

Gacetillas

RIVIERA

HOY: MARINOS EN TIERRA, POR KARL DANE Y GEORGE G. ARTHUR

En las tandas elegantes de hoy martes, día de moda, se estrena en este teatro la interesante cinta de la Metro, interpretada por la célebre pareja de cómicos Karl Dane y George G. Arthur, que se titula Marinos en Tierra.

En la tanda inicial de las 8 y cuarto se exhibe la cinta interpretada por Stelle Taylor, Juguetes del Deseo.

Mañana en las tandas elegantes se estrena la grandiosa cinta de la First National interpretada por la bella estrella Mary Astor y el notable actor Lloyd Hughes que se titula La Celada de los Celos.

Pícara y Resbalosa, una de las mejores producciones cómico-dramáticas que se han filmado interpretada por el gran actor Charles Murray se estrena el jueves 13.

La Dama Sospechosa, gran producción de la Medal Film interpretada por la atrevida estrella Phyllis Haver será exhibida en este teatro el próximo viernes, día de moda, en las tandas elegantes.

El Rescate, esta grandiosa joya de los Artistas Unidos, se exhibirá por primera vez en el Vedado, en este teatro, los días sábado 15 y el domingo 16 en las tandas elegantes, los roles principales de esta gran producción están a cargo de los conocidos artistas Ronald Colman y la encantadora estrella Liliane Damita.

El Despertar, la mejor cinta que ha filmado la escultural estrella Vilma Banky se estrena el martes 18 día de Moda.

Muy pronto, Sueños de Amor, por Joan Crawford y El Relicario de María Jacobini.

1309 J-11.

CINE UNIVERSAL

En este muy concurrido cine de Egido entre Sol y Muralla, se llevará a cabo un interesante programa en las funciones corridas de 1 a 6 y de 6 y cuarto a 11.

Véase el programa:

Sinfonía por la orquesta.

La producción en nueve actos por Douglas Fairbanks, titulada La Marca del Zorro.

La Medal presenta a Culleen Landis en el episodio 8 de la super serie en diez episodios titulada En Guardia.

El título del episodio mencionado es: Con las Mismas Armas.

Artistas Unidos presentan a Douglas Fairbanks en la prdoucción en doce actos, Don Q. Hijo del Zorro.

Precios para ambos funciones: 10 centavos la entrada.

Para mañana miércoles: Revista La Cotorra; Metido a Paragüero; El Cobar por Warner Baxter en seis actos; El Capitán Sin Miedo por Tim Mac Coy y episodio 9 de En Guardia.

1408 J-11.

NEPTUNO

LA TIGRESA Y EL RAJA EN NEPTUNO

En la matinée o tanda continua de 2 y media a 7 p. m, se exhiben en Neptuno hoy las producciones La Tigresa y el Rajá, por Adolphe Menjou y Evelyn Brent, y Mendigos de la Vida por Wallace Beery y Gary Cooper, una revista Metro y una comedia, luneta 20 centavos antes de las 4, luneta 30 centavos después de las 4 p. meridiano.

Por la noche a las 8 y media, Mendigos de la Vida, por Gary Cooper, luneta 20 centavos.

En la tanda de las 9 y media, La Tigresa y el Rajá, producción Paramount, por Adolphe Menjou y Evelyn Brent, luneta 30 centavos, con derecho a entrar desde las 8 p. m.

Mañana, Los Muelles de New York.

La Legión del Aire el viernes.

El Rescate, por Ronald Colman el sábado y domingo.

1304. J 11.

INGLATERRA

El espectáculo predilecto del público habanero, por su ventilación especial, que permite disfrutar de temperatura invernal, en esta época del año; y por su organización de espectáculo a base de función corrida de 1 y media a 11 y media de la noche, rigiendo los invariables precios de 10 centavos niños y 20 centavos mayores.

Para hoy, programa especial, con la comedia Herencia Intempestiva, por Snokumns; y las producciones, La Rueda de la Fortuna, joya excelsa de la First National, interpretada por Richard Barthelmess y Lina Basquette y Margaret Livingston y El Fanático o La Doncella del Canal, comedia joya por Sally O'Neil y Jean Hersholt.

Mañana: Los Esclavos Blancos, por Paul Wagener, y El Buitre y su Presa por T. Roy Barnes y Marjorie Gray.

Jueves 13: La Mujer Escarlata, por Jauline Garon.

Viernes 14: El Gran Secreto, por Ivan Mosjoukine, y Carmen Boni.

Sábado 15: El Despertar o Amarga Realidad, por Vilma Banky y Walter Byron.

1300 J-11.

Gacetillas

TEATRO ALHAMBRA

Hoy se reprisa la opereta El Rico Hacendado, original de F. Villoch y J. Anckermann, donde tanto se distingue la primera tiple Dulce María Mola, y el primer actor Juan Firpo—Pepe del Campo—. La música de esta obra, así como su libreto son exquisitas; no hay que ponerlo en duda, es algo de lo mejor llevado al palco escénico del teatro Alhambra.

De ésto pueden dar fe aquellos que en su época tuvieron ocasión de verla y apreciarla en todo su valor artístico, tanto pictórico, literario como musical.

El viernes 14, se estrenará la producción El Beso de Valentino, que desde luego prometemos será en todos sentidos una de las más altas novedades ofrecidas al público por sus autores los notables e incansables Villoch, Fepin Rodríguez y Anckermann los cuales hacen derroche de sus conocidas condiciones de inspiración, buen humor, probado tantas y tantas veces en este género teatral por ellos cultivado.

En esta comedia lírica satírica se estudia profundamente la manera de administrar el beso, en todas sus variantes. Figuran en la misma un cuadro que por ser sumamente original resultará una atracción popular. Dice se trata de un desfile del "sexo feo" de la compañía en forma bataclánica.

Para hoy: En primera tanda, La Conductora de Menores; en segunda tanda, El Rico Hacendado y en tercera tanda, Vitaphone Alhambresco.

1308 J-11.

TEATRO ENCANTO

Linda, la producción Paramount, que se estrenará mañana en el teatro Encanto, es una de las películas más interesantes que se han editado en estos últimos tiempos.

Esta es por lo menos la opinión de uno de los críticos norteamericanos más autorizados.

Mrs. Wallace Reid, la viuda del malogrado e inolvidable artista, escritora de talento y directora de brillantes condiciones, se destaca en este doble aspecto en Linda, grandiosa producción de argumento exquisito y delicado, interpretado por artistas de tanto cartel como Helen oster, Warner Baxter; Noah Beery y Mitchell Lewis.

Linda, tiene un tema exquisito que produce al espectador por su bella sencillez y refinamiento la misma sensación que causaría la contemplación de un medallón o de una efigie antigua.

La Reina de Saba, que trae por virtud del genio inquieto de J. Gordon Edwards a los ojos asombrados del público, la época mágica y casi fantástica por lo lejana, de Salomón, el hijo predilecto de David, es como Ben-Hur, una demostración palpable y vigorosa de las posibilidades estéticas del cinema y una prueba de los misterios desentrañados para el arte por la fotografía.

Se acerca el estreno de Solos en una Isla, por Gary Cooper y Esther Ralston.

1296 J-11.

CINE WILSON

El cinema teatro más elegante, cómodo y ventilado de la Habana, y el que mejores producciones estrena a diario, siempre a base de función corrida de 2 a 7 p. m., y de 8 y media a 11 y media p. m., rigiendo los invariables precios de 10 centavos niños y 20 centavos mayores.

Para hoy, magnífico programa especial, con la comedia Te Conozco Mascarita, por Mack Sennett; y las producciones, La Dama Sospechosa, regia joya de la Pathe, interpretada por Phillips Haven y Renee Cardona y El Cadete de West Point, estupenda comedia de la PaPthé, en nueve actos, interpretada por William Boyd y Bessie Love.

Mañana: La Rueda de la Fortuna, por Richard Barthelmess y Lina Basquette; y Llegar a Tiempo por Rex Bell.

Jueves 13: Los Esclavos Blancos, por Paul Wagenér; y El Lirio Amarillo, por Billie Dove.

Viernes 14: El Gran Secreto, por Ivan Mosjoukine, y Carmen Boni.

Sábado 15: El Despertar por Vilma Banky y Walter Byron.

1299 J-11.

FAUSTO

Con éxito rotundo fué estrenada ayer en el Templo del Vitaphone y del Movietone la simpática comedia de la First National titulada Después del Baile.

En esta comedia triunfan una vez más los conocidos actores Dorothy Mackail y Jack Mulhall. La comedia en cuestión está llena de una comicidad extraordinaria y se desarrolla entre esa ente ue se pasan la vida en medio del Oceano pero cuando lo sueltan en el primer puerto no hay quien los aguante. Mas a todos estos que tenían la manía del baile. Muchos hombres, una linda rubia con peinado a lo boy, un señor papá que se las traía y un desenlace verdaderamente maravilloso.

Tal es, el sintesis de esta film.

Se repite hoy en todos los turnos.

Acompañan a esta película los siguientes números de Vitaphone: La gran compañía de Variedades y Vaudeville, dirigida por la gran actriz Elsie Janis. Ed Lowry y su maravillosa orquesta de Jazz.

También podrán ver y oir mediante el Movietone Fox Entrtaiments a la emperatriz de la canción española, la inimitable Raquel Meller en varias canciones conocidas del público.

Se ruega vengan temprano para que obtengan buenos asientos.

El jueves será el estreno de la super producción Paramount La Rosa de Irlanda, en la que figura un elenco verdaderamente notable.

Muy pronto la sensación cinematográfica del año. Una producción de la Metro, que ha estado filmándose durante cinco años consecutivos y que ha costado una fortuna y una serie de dificultades y sacrificios. Se titula Sombras Blancas en los Mares del Sur Sur y la interpretan Raquel Torres y Monte Blue.

En nuestras próximas crónicas seremos más extensos.

1295 J-11.

TEATRO ENCANTO HOY

EMPRESA SAENGER — Por última vez.

PRECIOS 1 2 3 50¢ • 7 2 11½ 60¢ 3 2 7 40¢ • Niños 20¢

FUNCION CONTINUA

Este Teatro fabrica su propia temperatura

La producción de FRED NIBLO

DON PHILIPPINI

Distinguido maestro que dirige la Orquesta del Teatro Encanto secundado por el Mtro. V. LANZ

Organista, Phillip TRAVERSI

MAÑANA LINDA la Gran producción de Mrs. WALLACE REID con WARNER BAXTER - HELEN FOXTER NOAH BEERY - MITCHELL LEWIS

y ESTRENO de la película oficial de la toma de posesión del Hble Sr. Presidente Gral. GERARDO MACHADO con los FESTEJOS del 20 de MAYO

CON TODOS LOS ACTOS PUBLICOS Y OFICIALES

RIALTO

HOY — MARTES — HOY

A LAS 2 - 5-30 - 8 y 9-45 P. M.

BILLIE DOVE

-: EN :-

"Lirio Amarillo"

EDMUND LOWE, EN

"TIRANDO EL PLANTE"

PRECIOS

Antes de las 5 . . . 20 cts.

Después de las 5 . . 40 cts.

FUNCION CONTINUA

ENTRE Y SALGA CUANDO QUIERA

M.E.C.D. 2016

El Nuevo y Maravilloso
SONORA MELODON
y el MELODON con RADIO

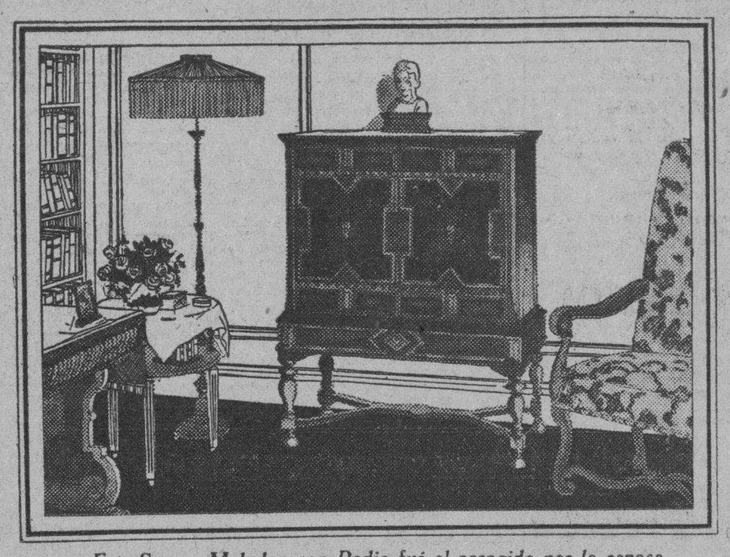

Este Sonora Melodon con Radio fué el escogido por la esposa del más grande tenor que el mundo ha conocido

LA SRA. CARUSO
escogió el Melodón por su perfecta reproducción de la voz

EN una larga lista de residencias de personas conocidas, de artistas, hombres de ciencia, músicos y amantes de la música, protectores de las bellas artes y "leaders" sociales, el Sonora Melodon o el Melodon con Radio está proporcionando hoy el mayor deleite musical.

Es muy natural que estos extraordinarios instrumentos reciban la aclamación entusiasta de tales personas. Porque los que saben lo que es buena música son los primeros en reconocer la evidente superioridad de los nuevos instrumentos SONORA.

Usted puede tener el Melodon por sí sólo, o en combinación con el Radio Sonora. O, si lo prefiere, solamente el Radio Sonora. Cualquiera que sea su elección podrá usted contar con música perfecta, por medio de discos o desde el aire.

Es necesario que usted haga por oír uno de estos Sonoras, uno de estos instrumentos revolucionarios. Solamente el oído puede decirle la insospechada diferencia de perfecta reproducción que presentan frente a todos los demás de su clase.

Y cuando usted se entere del precio se asombrará de que tal caudal de placer musical y tan elegantes y lujosos gabinetes puedan obtenerse por tan poco costo y en condiciones tan cómodas de pago.

EL NUEVO

SONORA MELODON
MELODON CON RADIO
FONOGRAFOS SONORA

Sonora — CLARO COMO UNA CAMPANA

NUEVOS RADIOS SONORA
ALTOPARLANTE MELODONICO
SONORAS PORTATILES

GIRALT, Distribuidores del SONORA para Cuba. O'Reilly 61, Tel. A-8467. Habana

En Santiago de Cuba: Estrada Palma Baja 4, Tel. 2735

HABANERAS

Viene de la página SIETE

LANGSNER

UN MAESTRO DE LA MENTE

En el Reparto La Sierra.
Calle 6 esquina a Primera.
Nueva residencia, con su joven y bella esposa, de Mr. Adolphe Maximilien Langsner.
Profesor austriaco.
Huésped nuestro desde hace meses.
Toda persona que lo visite deseosa de obtener beneficios para su salud, es recibida con palabras que ponen de manifiesto tanto el acatamiento de las leyes, como el respeto debido a nuestra honorable clase médica.
Siempre son estas sus palabras:
—"Señor, yo no soy un médico; para lograr mi asistencia debe usted presentarme una carta firmada por un médico recomendando mi intervención o, en su defecto, venir acompañado de un médico."
Caso de que el visitante oponga algún reparo, entonces el Profesor Langsner, de una manera bondadosa, no exenta de energía, replica:
—"Casi he visitado el mundo entero y ahora en Cuba, como en todas partes, donde quiera que me encuentre, mi norma es un absoluto respeto a las leyes del país."
Solamente bajo las condiciones expuestas él brinda el auxilio de su saber y los consejos de su experiencia.
Langsner no es un clínico.
Es un maestro de la mente.
Da lecciones y pronuncia conferencias, pero ni tiene gabinete de consultas ni cobra honorarios, aplicando sus vastos conocimientos a una sencilla labor de educación de la voluntad.
Provocar la auto-sugestión.
He ahí su especialidad.
A los que padecen de parálisis histérica los enseña a caminar bien otra vez.
Hace recobrar el sueño a los que sufren insomnios por cualquier causa que sea.
Y con los tartamudos realiza un trabajo de enseñanza verdaderamente maravilloso.
Muy modesto Langsner.
De una sencillez deliciosa.
Hablo todo esto del notable profesor no por referencia sino por convicción propia.
Lo conozco, lo trato, recibo de él sabias lecciones y tengo puestas las mayores esperanzas para la desaparición definitiva de mi mal, en sus consejos y sus experiencias.
Lo miro ya como un amigo.
Que viene a hacerme un bien.

DESPEDIDA

Distinguidos viajeros.
En vísperas de partir.
Entre el numeroso pasaje que lleva mañana el gran trasatlántico **Marqués de Comillas** cuéntanse el amigo muy estimado doctor Antonio Rodríguez Fuentes, popular sepresentante por la Provincia de Oriente, y su esposa, la joven, culta y bellísima doctora Estrella Bratón.
Viaje de recreo.
Por todo el verano.
Es el propósito de los distinguidos esposos visitar primeramente la Exposición de Sevilla.
Harán un paseo por Francia.
Y después por Alemania.
Antes de que finalice el año se encontrarán de nuevo instalados en su elegante residencia de la Víbora.
Feliz sea su viaje.
Con todas las satisfacciones.

Continúa en la página ONCE

El más fino zapato de sport. Blanco y Carmelita.

$12.00

Interior 30 cts.

Muchos Modelos.
Pida Catálogo.

KODAK

Sencillez y eficacia

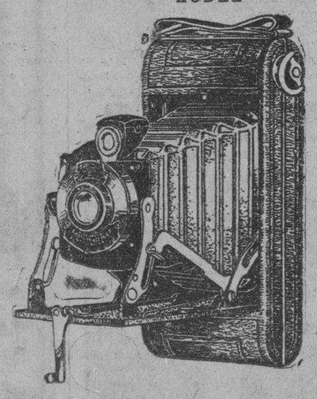

Kodaks de Bolsillo
Serie II

No. 1, fotografías de 6 x 9 cm.; No. 1A, de 6.5 x 11 cm.

¡Uno! se abre la Kodak y queda la cámara en posición. ¡Dos! Suena el obturador y ya está tomada la fotografía. Con las Kodaks, Serie II, Modelos de Foco Fijo, eso es todo lo que hay que hacer. Con los Modelos Enfocables, basta dar la vuelta al barrilete del objetivo y queda la Kodak en foco.

Llévese consigo una Kodak de la Serie II: con ella se estará siempre listo para aprovechar esas oportunidades fotográficas, tan interesantes, que requieren prontitud.

Pídanse en los establecimientos del ramo.

KODAK CUBANA, LTD.
ZENEA 236 Y 236A, LA HABANA
Sólo Eastman fabrica la Kodak

Medias de Seda "CUBA" GARANTIZADAS

LA ISLA DE CUBA

CANASTILLA

SEÑORA: SI TIENE USTED LA DICHA DE SER MAMA O SI ESTA PROXIMA A SERLO PERMITANOS QUE LA INDIQUEMOS QUE POCAS CASAS DE LA HABANA LE PUEDEN BRINDAR UN TAN EXTENSO SUNTIDO DE CANASTILLA COMO EL NUESTRO, NI PRECIOS TAN MODERADOS. LE DAREMOS ALGUNOS DETALLES PARA SU CONOCIMIENTO

Juegos de camiseta y ropón en opal blanco, azul o rosa, con bordados y encajes blancos,
a $0.70 y $1.00.

Juegos de camiseta y Ropón de Opal finísimo en blanco, azul, rosa, con bordados matizados, calados, y encajes (el ropón en forma natural o cesto).
A 1.25, 2, 2.50 y 3 Pesos

Baticas de opal o linón, bordadas a mano, lindísimas. Tallas de 6 a 18 meses.
A 1.25, 1.50 y 1.75 Pesos.

Juegos de batica y gorrito de fino opal, con bonitos bordados y calados y encajes color ocre.
A 1.75, 2, 2.25, 2.50 y 2.75 Pesos.

Libros de Record y para fotografías de baby, desde. $1.75
Relojes para las horas de los alimentos y medicinas. . . . . a $1.25
Sillitas de servicio, desde. . . . . $ 3.75

Cargadores con su gorrito, muy finos, ricamente adornados . . . . . a $5.00
Boticas de crochet o estambre desde $0.20.
Zapaticos de piel muy finos, tallas 0 al 4, desde . . . . . $ 0.60.
Baberos de goma y felpa, desde . $0.20.
Pantalones de goma, muy fuertes, desde . . . . . $ 0.20.
Culeros de tela antiséptica, con festón, desde . . . . . $ 0.14
Pañales, de igual clase, desde . . $0.35
Sábanas de goma, impermeables, desde . . . . . $ 0.50.
Sábanas de Madapolán o cambric, desde. . . . . $ 0.70
Maruguitas, desde . . . . . $ 0.35.
Juegos de tocador de 3 ó 4 piezas, monísimos. . . . . $ 0.70.
Andadores con tabla y asiento, desde $4.75
Pesas esmaltadas con cesto de mimbre.
Bañaderas de goma y madera, muy prácticas.

GABINETES O CANASTILLEROS DE MIMBRE CON CUATRO APARTAMENTOS: COLORES: CREMA, AZUL, ROSA Y VERDE. . . . . A $15.75

POR INDISPOSICION DEL DR. CAMPA FUE DIFERIDO EL BANQUETE EN SU HONOR

El señor Roncuant, Ministro de Chile en la Habana, partió para Venezuela con el objeto de presentar sus credenciales

DIVERSAS NOTICIAS DE LA SECRETARIA DE ESTADO

Llegó el Agregado Comercial de los Estados Unidos en Cuba.
Una colección de sellos de Cuba será enviada a Sevilla

El banquete que en la tarde de ayer, debía haberse ofrecido al Dr. Miguel Angel Campa, Subsecretario de Estado, por un grupo de sus amigos y admiradores, tuvo que ser suspendido para el próximo lunes de la entrante semana.

El Dr. Campa después de haber estado en el Palacio de la presidencia en conferencia con el General Machado, al regresar para la Secretaría de Estado, se sintió repentinamente enfermo, partiendo para su finca del Calabazar, donde se encuentra recluído.

Hacemos votos por su rápido mejoramiento.

DON CRISTOBAL RODRIGUEZ

El miércoles—mañana— llegará a la Habana a bordo del vapor Ulua, que viene de Panamá, el señor Cristóbal Rodríguez, Jefe de la Oficina de Relaciones con la América Latina de la Secretaría de la Liga de las Naciones.

El señor Rodríguez, que ya estuvo en la Habana cuando se efectuó la Conferencia Internacional y el Congreso de Emigración e Inmigración, cuenta en esta ciudad con muchas amistades y simpatías.

SE DESPIDIO EL SR. RONCUANT

El Ministro de la República de Chile en la Habana ,señor Don Juan Luis Roncuart, estuvo en la mañana de ayer en la Secretaría de Estado.

El distinguido diplomático acudió a ese departamento con el objeto de despedirse de los funcionarios del mismo, embarcando en la tarde de ayer rumbo a la República de Venezuela, lugar donde funje, al igual que en la Habana, de Ministro de su nación.

El señor Roncuant, presentará credenciales ante el Gobierno venezolano y pronto volverá a la Habana, donde cuenta con muchas simpatías.

LAS COPIAS DE LAS CARTAS CREDENCIALES

Presentó las cartas—copias— credenciales en la Secretaría de Estado, el nuevo Ministro Plenipotenciario y Enviado Extraordinario de la República Dominicana en Cuba, señor Enrique Jiménez.

Fué recibido por los miembros del protocolo de manera gentilísima.

En esta semana presentará credenciales con toda solemnidad ante el señor Presidente de la República.

EL AGREGADO COMERCIAL DE LOS ESTADOS UNIDOS

Llegó ayer a la Habana, a bordo de uno de los vapores de la United Fruit Company, el Agregado Comercial de la Embajada de los Estados Unidos en esta ciudad.

El señor Federico Todd, cuyo es el nombre de este funcionario americano, fué recibido en los muelles por muchas personas de su amistad y por funcionarios de la oficina diplomática de los Estados Unidos.

UNA BUENA COLECCION DE SELLOS CUBANOS A SEVILLA

La Secretaría de Comunicaciones enviará en estos días al Pabellón de Cuba en la Exposición de Sevilla, por conducto de la Secretaría de Estado, una buena colección de sellos cubanos, muy bien dispuestos y colocados en un doble marco artístico y elegante.

Comprende la colección emisiones hechas desde el año de 1925, hasta nuestros días. Es decir, representa dicha colección las emisiones de la Colonia, la Intervención Americana y la República.

El más interesante, por lo raro y buscado por los filatélicos, es un sello con la efigie de la Reina Isabel II que tiene un cuarto de sobrecargo.

DESDE LONDRES

El Sr. Guillermo Patterson, Ministro de Cuba en Londres, informa a la Secretaría de Estado sobre los vehículos a motor:

"El Ministro de Transportes ha dado a la publicidad algunas cifras de interés que se refieren a la rendición del impuesto sobre los vehículos a motor. La cantidad total percibida por el Tesoro durante los tres meses comprendidos desde el 1 de Diciembre de 1928 hasta el 28 de Febrero del año 1929 ascendió a la suma de L15.733.936 cantidad que está sujeta a ciertas modificaciones, por efecto de las rebajas, devoluciones, cancelaciones, etc., y costo de las oficinas recaudadoras en la proporción señalada por la Ley de 1926 que es la que las rige.

En Febrero 28 el número total de vehículos a motor incluyendo los tranvías era aproximadamente de 1.481.000 incluyendo en esta cifra 727.000 automóviles que pagaron por caballos de fuerza, 343.000 motocicletas y 75.000 carros.

Durante dichos tres meses 62.113 nuevos vehículos se registraron por primera vez de los cuales eran 37.193 automóviles, 11.794 motocicletas, 10.590 camiones y 1.471 carros".

DESDE CHILE

El Ministro de Hacienda de la República de Chile autoriza el pago de una bonificación de un peso chileno por cada quintal métrico de salitre del país transportado por los vapores de la marina mercante chilena a ciertas regiones del globo. La bonificación la pagará la "Caja de Fomento Salitrero", y se explicará al salitre transportado en vapores chilenos a los puertos de la Costa Este del Atlántico, a los puertos situados dentro del Mediterráneo 120 de longitud Oeste y a los puertos de la China y el Janón".

CONCEDIDAS NUEVAS MARCAS DE GANADO

Se han concedido las marcas de hierro para señalar ganado solicitadas por los señores, José Cong Ley, Nicomedes Conde y Hernández Urbano García Roch, Eustasio Martínez, Blas Román, Juana Vega Vázquez, Eleusipa Bermudez, Amparo Serrano, Angel Alberto Vives Hidalgo, Simón Sardiñas, Carlos Lima Méndez, Quintín Lescano Oliveros, Antonio Morales, Herminio García, Cándido Frias, Ramón Mena.

Se han negado las marcas de hierro para señalar ganado que solicitaron los señores. Faustino Alonso Ruisánchez, José Medina y Felipe Sánchez Blanco.

Se han expedido los títulos de propiedad de marcas de hierro para señalar ganado a favor de los señores, Tomás González, Santiago Tardio Sidrón, Manuel Otero García, Severo Dávila Arencibia, Alberto Duboi Guernica, Oscar R. Ruiz, Andrés Sabina Navarro, Venancio Socorro, Antonio Lans, M. González y Sobrinos, Ana Rafaela Mojena y García.

LA EXCURSION CUBANA QUE IRA A SEVILLA ESTA ORGANIZADA MINUCIOSAMENTE POR ELEMENTOS CAPACITADOS Y DE RECONOCIDA RESPONSABILIDAD MORAL Y MATERIAL.

La fécula de maíz
El Monte Blanco
vuelve a venderse ahora con su antiguo y conocido nombre

MAIZENA DURYEA

ARREGLADAS las dificultades que hicieron necesario ofrecer la Maizena Duryea con el nombre de "El Monte Blanco", se ha adoptado nuevamente el conocido paquete amarillo con el dibujo de la aldea india y el nombre Maizena Duryea, que aparece reproducido abajo. El contenido es exactamente el mismo: una fécula de maíz preparada de grano cuidadosamente seleccionado para que el producto tenga las cualidades saludables y nutritivas que han hecho famosa la Maizena Duryea en el mundo entero.

Esta es la legítima

Este paquete deja de usarse

Hemos preparado un precioso librito de cocina en el que se explica cómo preparar sabrosos platos y deliciosos postres y se ilustra a colores la manera de servirlos. Mándenos su nombre y dirección y a vuelta de correo recibirá un ejemplar gratis.

GRATIS

F. A. LAY
Apartado 695.
HABANA.

MAIZENA DURYEA

DELEGADOS DE LA COMISION DE INTELIGENCIA OBRERA

Ayer tarde y bajo la presidencia del juez decano, doctor Luis Sausa y de la Vega, a cargo del Juzgado de Primera instancia del Norte, se reunió la comisión de Inteligencia Obrera, para proceder a la elección de los Delegados, de acuerdo con lo que establece la ley que creó dicho organismo.

Resultaron electos por los Patronos, los señores Rafael Doniphan y Grave de Peralta, Thomas E. Kerrygan y William T. Medley.

Por los obreros resultó electo Miguel Angel Comellas y reelectos Aurelio García y Pedro Ordóñez.

REGRESO DE COLON EL SECRETARIO DE SANIDAD, DOCTOR FCO. M. FERNANDEZ

Regresa muy satisfecho de los agasajos de que ha sido objeto en los varios términos que visitó en su recorrido

MOVIMIENTO GENERAL DE VIAJEROS EN LA TERMINAL

El Presidente de la Cámara de Comercio de Sagua está en la Habana. Ingenieros de la Warren. Ultimos trenes

El Secretario de Sanidad.— Ayer por la mañana en el coche-salón "500" agregado al tren directo, regresó de Colón, el Dr. Francisco María Fernández Secretario de Sanidad, y las personas que lo acompañaron en su viaje.

Según nos informó a su llegada, se encuentra muy satisfecho de las manifestaciones de afectos recibidas por parte de los vecinos de los términos que visitó. El Dr. Fernández dejó funcionando en Colón el Dispensario de Higiene Dental.

En la Terminal era esperado por numerosos amigos y empleados de la Secretaría.

El Sr. Ignacio Beguiristain.—Ayer por la mañana llegó procedente de Sagua la Grande en el tren directo el Sr. Ignacio Beguiristain, Presidente de la Cámara de Comercio de aquel lugar.

Las Hermanas Medina. — Ayer por la mañana salieron para el interior de la Isla con el fin de realizar una tournée, las conocidas artistas de vaudeville Amparito y Celia Medina, acompañadas de su representante Ignacio Beguillas.

Ingenieros que regresan. — Ayer por la mañana regresaron de Oriente los Ingenieros de la Warren Brothers Co. W. C. Ricard y José Manuel Jiménez, después de haber realizado un recorrido por las obras de las cuales es contratista la Compañía que representan.

Desiderio Parreño. — Procedente de Santiago de Cuba, llegó ayer por la mañana en el tren Expreso Limitado, el Sr. Desiderio Parreño, acaudalado hombre de negocios de aquella ciudad.

El Dr. José Ramón Camejo.—Regresó ayer por la mañana a Placetas el Dr. José Ramón Camejo, Director de la Policlínica "Fausto" de aquella localidad.

Andrés Calleja.— Regresó del Central Carmita ayer por la mañana en el tren directo el Sr. Andrés Calleja, Administrador de la citada finca azucarera.

El Dr. Rufino Moreno— Ayer por la mañana en el tren directo regresó de Sagua la Grande, el Dr Rufino Moreno Especialista de Garganta, Nariz y Oídos de la Asociación Canaria después de haber atendido asuntos profesionales en aquel lugar.

El Dr. Ignacio Garrido.— Ayer por la mañana llegó procedente de Palmira en el tren directo el Dr. Ignacio Garrido, Juez Municipal de aquel término.

Antonio Piña. — Procedente de Camagüey, regresó ayer por la mañana en el tren Expreso Limitado, el Sr. Antonio Piña, Presidente de la Asamblea Municipal Conservadora de aquella ciudad.

Tren de Cienfuegos.— Llegaron ayer por la mañana en este tren, la señora Ofelia Foxas de Angulo e hijo, Carlos Montes, la señora Catalina García Vda. de López, José Antonio Echeveitia y Luis Fernández Taquechel.

Tren de Caibarién.—Llegaron ayer por la mañana en este tren de: Caibarién Andrés A. Falla; de Sagua la Grande, Delfín Tomasino; de Colón el Capitán del E. N. Ismael Angulo Maruja González y Miguel Gerbolés; de Camajuaní el Dr. Benito Sáenz y Luis Vidal; de Matanzas e Senador Dr. Horacio Díaz Pardo, Alberto F. Rodríguez.

Tren a Camagüey.— Salieron ayer por la mañana en este tren a: Caibarién la señora Rosa de la Fe de Gómez sus hijas Nilda y Celia y la señorita Rosita de la Fe; a Camagüey Miguel M. Colls y señora; a Matanzas Juan López Hernández; a Cárdenas Manuel Puga; a Sagua la Grande la señorita Angel Arche, Rosita Peña y Ada Fitzgibbon; a Cienfuegos Luis Mijares; a Placetas Domingo Gutiérrez; a Nuevitas Alfredo González; a Camagüey María Luisa Vélez de olf; a Cárdenas Enrique Monzon.

Tren Expreso Limitado.— Llegaron ayer por la mañana en este tren de: Victoria de las Tunas, José R. García y señora; de Camagüey Estrella Viamonte; de Sabanaso el Capitán del E. N. Miranda; de Manguito el Dr4 Ramón Sardiñas; de Matanzas Miguel Fundora; de Sancti Spíritus, Miguel Cabrera; de Pedro Betancourt, Luis Muzaurrieta; de Santiago de Cuba la señora Paquita Goicochea y familia, Rosendo Capella, José Rodríguez; de Ciego de Avila el Representante Dr. Joaquín Meso, la señora Mercedes Benavides de Valdés Figueroa e hija, J. J. Manzanilla, el Representante Abelardo Mola; de Guantánamo Andrés de la Vega; de Chaparra Augusto Valdés Miranda; de Santa Clara, Federico Alvarez de la Campa, el Representante Ricardo Campos; de Morón el Representante Agustín López; de Cumbre, Alfonso Zulueta; de Santa Clara, Rodrigo Rodríguez, el Representante Dr. Manuel Villalón Verdaguer y las señoritas Zoila, María del Carmen López.

Tren a Santiago de Cuba.— Salieron ayer tarde por este tren: a Bayamo: Juan N. Tamargo Saco y familia, a Matanzas el representante Eladio González; a Santiago de Cuba Leoncio Alayón y señora "Cachita" Alayo, Juan Puig, Ramón Rasco ;a San Luis la señora del Dr. Somodevilla; a Santa Clara el inspector de transportes de la S. de Comunicaciones, Cándido Collado y familia; Carlos Hernández y señora; a Cárdenas José R. Diego; al Central "Dos Rosas", B. Lainé, Administrador de aquella finca azucarera; a Camagüey Ricardo Durán y Luis de Varona; a Cárdenas Pedro Santovenia; al Central "Alava", Julio Tarafa, acompañado de su hijo César; y a Cruces: Delfín Meruelos.

El Dr. José Manuel Cortina.—Salió ayer tarde, para su finca, en Paso Real de San Diego, el senador Dr. José Manuel Cortina.

ULTIMOS TRENES

Tren Expreso Limitado.—Salieron anoche en este tren para Santiago de Cuba: la señora Berta Urbach de Novoa, para Camagüey Ernesto Capó, Dr. Ramiro Collazo, Margot Vasconcellos, Dr. Gaspar de Zayas, Manuel Suárez, Donato San Miguel, Dr. Enrique Biosca y señora, para Victoria de las Tunas: doctor Luis Menocal, Dr. Antonio García Hernández; para Zulueta: el representante José Leiva, para Jaronú: Roberto Diago; para Ciego de Avila: Benito Bello; para Manzanillo; señora Augusta Cobs de Ramírez y familiares y la señora Cristina Ramírez de Iglesias y familiares; para Ciego de Avila doctor Pina, para Piedrecitas doctor José A. de la Yama; para Holguín; señora Concepción Castillo de Rodríguez, y para Tarafa: Antonio Padrón, alto empleado de la firma Arellano y Mendoza.

Tren directo a Cienfuegos.—Salieron anoche en este tren: doctor Jacinto Oliver, doctor José I. Alvarez, el teniente Pedro Martínez Moles y señora; Pedro Pertierra y señora; Juan M. Hernández, Lino Sauzo y el doctor Eloy Sardiñas.

M.E.C.D. 2016

RADIO Y ELECTRICIDAD

TRASMISIONES Locales y Extranjeras

PROGRAMAS CONCIERTOS

Estación C M C

De la Cuban Telephone Co. y la conferencia de la escritora española Concha Espina.

Esta Estación, asociada a la International Telephone Corporation de la calle de Broad número 67 en la ciudad de Nueva York, trasmitirá, desde el Palacio del Centro Asturiano, dicha conferencia con el siguiente programa:

Hora: 9 p. m.

1—Breves palabras por la señora María Montalvo de Soto Navarro, Presidenta de la Alianza Nacional Feminista.

2—Presentación de la escritora española Concha Espina, por la señora Leticia de Arriba, Marquesa de Tiedra.

3—Conferencia por la escritora española, Concha Espina.

El acto será amenizado por la Banda Municipal de la Habana.

Estación 2 M P

Martínez Aparicio y Cía. Habana. Trasmitirá de 8 a 10 p. m.

Estación 2 M C

Montenegro y Cía. Compostela 69. Habana. Trasmitirá de 9 a 8 p. m.

Estación 2 P C

Néstor Sardiñas 198. J. del Monte. Prop.: Angel Bertemati. Director: J. M. Valdés Gallol. Trasmitirá el siguiente programa:

12: Sintonía. Hora dedicada por Billiken y La Moda a sus clientes:

Las siguientes selecciones de Lecuona:

1—Amor Fugaz. Bolero.
2—Desengaño María Fantoli.
3—Princesa de Abril.
4—Es un Sueño. Vals.
5—Ya sé que me Olvidastes.
6—Habana.
7—Si tú Supieras.
8—Quisiera creerte.
9—Dora, Capricho.
10—Ojos Brujos.
11—Yo te Quiero. Bolero.
12—Ya sé que tú me quieres.
13—Corazón.
14—Ven y Bésame.
15—Lola está de Fiesta.
16—Americana Soy.

María Teresa y Miguelito, en estos números:

17—Clave Carabalí.
18—Virgen del Cobre.
19—Solo, Canción.
20—Himeneo Campestre.

1 p. m.: Hora dedicada por José de la Concepción, a sus radiofans y clientes, con estos números:

1—El Gato Montés. Paso doble.
2—Ramona. Vals.
3—Un Besito es muy poco.
4—La Madre del Cordero. Jota.
5—Melodías Populares.
6—Las Mañanitas.
7—Sobre las Olas.
8—De Madrid a Manila.
9—Ave de Paso.
10—Las Flores.
11—Plus Ultra.
12—En el Mar. Vals.
13—Célebre pelite. Gavote.
14—El Choclo. Tango.
15—Bienvenido.
16—Jarabe Tapatío.
17—La Golondrina. Vals.
18—El Once. Tango.
19—Ideal Pasión.
20—Résame.

7.30 p. m.: Sintonía. Hora de comida dedicada por Vista Alegre.

8 p. m.: Hora del Observatorio. Estado del Tiempo. Recetas Culinarias.

8.10 p. m.: Núñez con sus imágenes fotográficas en estas selecciones:

1—El Huesco de la Liga.
2—En la boca no.
3—Mitá y Mitá.
4—Quiero una Casita.
5—He soñado Contigo.
7—Valiente Prat.
7—Canillita.
8—Alma de Sultana.
9—Tropical.
10—He soñado contigo.

8.50 p. m.:

1—Canción del Primer Amor.
2—Primera Hipoteca.
3—Danza de las Ondinas.
4—Serenata de los Angeles.
5—Danza Eslava.
6—Eres Tú.
7—La Comparsita.
8—Serenata Española.
9—Romance.
10—Alma Española.

10 p. m.: Noticias de "La Lucha".

10.10 p. m.: El Deseo con este excelente programa:

1—Campanas de Media Noche.
2—Coq D'or.
3—Fantasía.
4—Serenata Morisca.
5—Guajiras.
6—Tu Recuerdo.
7—Una Furtiva Lágrima; Lázaro.
8—Atardecer.
9—Song of India.
10—Potpourri.
11—Angelita.
12—María Luisa.
13—Arpa de Oro.
14—Quanto e bella. Lázaro.

11 p. m.: Sintonía. Buenas Noches!

Estación 2 J K

Casa Lavín, San Lázaro 99. Habana. Trasmitirá desde las 9 p. m. hasta las 12 p. m. desde el Summer Casino.

Estación 2 R K

Casa Delaporte. O'Reilly, 55. Habana. Trasmitirá de 9 a 11 p. m. un programa magnífico.

Estación W L W

Cincinnati, Ohio.
428 m. 700 Kc.
59.5 m. 6060 Kc.

6.30 p. m.: Crosley Dynacone. En su concierto de sobremesa, como sigue:

Sunset.
Chinese Serenade. Fliege.
Barcarolle: Tales of Hoffmann. Offenbach.
Two Memory Tunes.
The Swan: Saint Saens.
Musical Gems: Tschaikowsky.

6.55 p. m.: Resultado de los juegos de base ball.

6.59 p. m.: Estado del Tiempo.

7 p. m.: Purol Programa desde N B C.

7.30 p. m.: Crosley Salon Group.

8 p. m.: Ohio Caverns. Programa musical variado.

8.15 p. m.: Dr. Glenn Adams, en su habitual conferencia.

8.30 p. m.: Dutch Masters Minstrels N B C.

9 p. m.: Williams Syncomatics, N B C.

9.30 p. m.: The Sohio Programa, Cleveland.

10 p. m.: Heermann Instrumental Trio. Melville Ray, tenor.

Trio in E Flat Major (first movement) Schubert.

Tenor Solos: Stille Ehranon Schuman.

An Don Soneshon.

Three Characteristics of Kreisler.

Fesquita.

La Gitana.

Spanish Serenade.

Two Hungarian Dances. Brahms.

10.30 p. m.: Henry Fillmore y su Banda. He aquí el programa:

American We.
March: National Game.
Intermezzo: Butterflies.
March: Lord Baltimore.
Oriental Intermezzo: Pahjamah.
March: Paragon.
New Compositions to be Selected.
March: Folies Bergere.
March: Victory Bell.

11.30 p. m.: Henry Theis y su Orquesta en Coney Island.

11.30 p. m.: Los Amigos. Programa Español, como sigue:

Sintonía: La Paloma.
Accordion Solo: The Old Refrain.
Soprano: A Selección.
Banjo Solo: Syncopated Sandy.
Baritone Solo: Bermúdez: A Seleccionar.
Xylophone Solo: Just a Wearyin' For You.
Soprano: A Selección.
Lute: Florentine Waltz.
Accordion Solo: Chiquita.

12: Johnny Hamp's Kentucky Serenaders desde el Hotel Gibson.

12.30 a. m.: Programa de Organo.

1 a. m.: Buenas Noches.

Todo lo que se pueda pedir de un receptor de radio

Modelo 103, $36.00

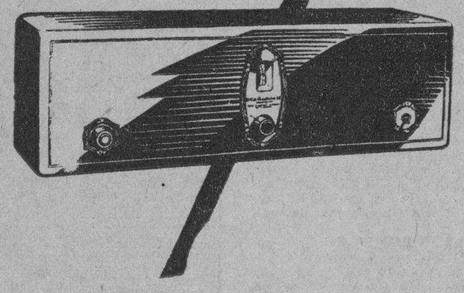

Sin esta marca

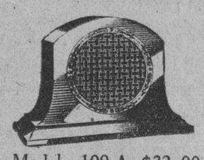

RCA

Modelo 100-A, $32.00

no es Radiola.

Se halla en la Radiola R. C. A., modelo 18.

Es el receptor más conocido entre los de su precio y tipo de funcionamiento por corriente aterna.

Existen muchos receptores del tipo de la "18", pero "Radiola 18" solamente hay una, que sobresale de sus similares tanto por eficiencia como por su presentación y bajo precio. ($120.00 con Radiotrons).

Vea y óigala con un altoparlante R. C. A.; el realismo de su reproducción es sorprendente.

MONTENEGRO Y CIA. Compostela 69. Telf. A-6159

BERNARDO BARRIE O'Reilly 57. Telf. A-3262

CASA VILAPLANA O'Reilly 82. Telf. A-3268

L. SOSA Y CIA Obrapía 58. Telf. A-2832

UN AEROPUERTO CIVIL EN GUANE

Curso de dos meses sobre las líneas telefónicas

COMISIONES MILITARES

Sobreseída la causa seguida por indisciplina a un oficial

CURSILLO

Se ha dispuesto que comience el 15 del actual un curso de dos meses de duración sobre "Construcción y Reparación de Líneas e Instalación de Teléfonos", al que concurrirá un Cabo y un soldado de cada Escuadrón de la Guardia Rural. Funcionará en el Cuerpo de Señales, Columbia. A los alumnos se les exigirá que sepan leer y escribir y que le falten dos o más años para cumplir sus contratos de alistamiento.

ABONO DE TIEMPO

Al Oficial Supernumerario José González Alvarez, M.M. se le reconoce como doble el tiempo de la campaña de 1906: un mes y veintiseis días a los efectos de retiro, paga y antigüedad en el servicio.

AERODROMO CIVIL

En el párrafo dos de la Orden General 100 se da a conocer el establecimiento y las especificaciones del aeropuerto "Isabel Rubio" en el Término Municipal de Guane, Pinar del Río, solicitada la instauración por la Pan American Airways, Inc., de la Habana.

TEXTO APROBADO

El libro "Aerodinámica", confeccionado por el Primer Teniente James G. Gillespie del Cuerpo de Aviación de los Estados Unidos Asesor del Profesor correspondiente de la Escuela de Aviación ha sido declarado de texto oficial. A su confección cooperaron el Capitán Mario Torres y el Alferez de Navío Oscar Rivery, del Ejército y Marina de Guerra Nacionales.

COMISIONES

El Sargento Maximino Garcell de Administración del E. M. en comisión en la Policía Nacional, El Oficial Supernumerario Francisco Lara Borrego, a las órdenes del Capitán Candía, Supervisor de Mazorra. El Primer Teniente Arturo Torres Viera, Oficial investigador de la causa 18 del E. M. El Sargento Andrés Asensio Carrasco, del Cuerpo de Señales, a instalar lo Estación radio eléctrica del Ejército en Pinar del Río. El Capitán Rafael Rosillo, Oficial Investigador de la Causa 179 (Sec. Inst.). El Capitán Veterinario Juan M. Sánchez Mouso, a los Estados Unidos de Norte América a comprar setenta y cinco caballos con destino al Ejército de Cuba.

SOBRESEIMIENTO

La causa número 12 del Estado Mayor, ha sido sobreseída (por un delito contra la disciplina contra un oficial).

EL COMANDANTE LUIS HERNANDEZ SABIO

En cuanto termine este Oficial su comisión como Arquitecto del Pabellón de Cuba en Sevilla (España), visitará—según instrucciones recibidas del Estado Mayor del Epjército—los principales Institutos Geográficos para tomar en cuenta los modernos sistemas de cartografía confección e impresión de mapas, etc., rindiendo informe de lo que observe al terminar esta nueva comisión. Este mismo Oficial está autorizado para visitar el Museo de Ingenieros de Madrid (España) y examinar los planos de las antiguas fortalezas construidas por España en Cuba.

MAS ABONOS DE TIEMPO

Al Primer Teniente José M. Sirgo Cos y al Oficial Supernumerario Jesús Gómez Fernández, se les abona: al primero una campaña con un total de dos meses y nueve días; y al segundo, dos campañas, con un total de cuatro meses y cinco días.

TEMPORADA SUPLEMENTARIA DE TIRO

Se ha dispuesto lo relativo a que funcione una temporada de tiro suplementaria, para las fuerzas tácticas que no han podido tirar en la temporada normal.

DISTINTIVOS

Reconocido el derecho a usar el distintivo por quinquenios de servicio con historial limpio: con cuatro estrellas, al Comandante Ramón O'Farrill y de Miguel; con tres estrellas, al Capitán Raimundo Ferrer Arias. Primer Teniente Benito J. Fernández y Segundo Teniente Jesús Oviedo: con dos estrellas al Capitán Veterinario Juan M. Arencibia Capitán de Artillería Isidro R. Franco Reote y Segundo Teniente Ricardo Pérez Bernal: con una estrella, a los Primeros Tenientes Ramón González y Antonio M. Porrás, y sin estrella al Segundo Teniente de Caballería Esteban Ferrer Fernández. El Primer Teniente Oscar Dau, obtuvo la calificación de Tirador Certero con Fusil, alcanzando 303 puntos en su práctica para calificar.

PROFESOR

El primer Teniente Manuel J. Vivada y García-Pola de Artillería, ha sido nombrado Profesor de Material, Tiro y Reglamento de Instrucción de Artillería en la Escuela de Aplicación.

NO ES USTED HOMBRE PRACTICO!

Si piensa ir a España este año y aún no ha tomado sus precauciones Cía Ibero-Americana de Excursiones, S. A.

Obispo, 15. F. Habana Tel. A-7578

CINE

TIRANDO EL PLANTE

Con Edmund Lowe, Lois Moran y Lía Tora.

A pesar de ser simple comedia, y por lo tanto sin grandes pretensiones ni extremadas honduras, hay un punto psicológico curioso en ella, que se convierte nada menos que en el eje alrededor del cual gira la acción.

Me refiero al desaire inconsciente que Dodsworth hace a la noviecita de su infancia, cuando ésta le ofrece el ramo de flores en la estación a su regreso de la larga ausencia en Europa. Con lógica muy femenina, decide vengarse de lo que considera insulto imperdonable, hostigada su vanidad por las insinuantes indirectas de la amiguita ante quien se había vanaglariado de su infantil noviazgo con el héroe del día. Y he aquí lo curioso. Si éste, ejerciendo poderes ocultos dignos de un fakir indio, que de otro modo resultaría imposible, la hubiese reconocido, rindiéndole tributo «urbi et orbe», ante la muchedumbre congregada para su recibimiento, lo hubiera ella a su vez erigido en ídolo venerando y se hubiera apresurado a aceptar su oferta de matrimonio, que, por cierto, acaso no hubiese hecho él con tanto apresuramiento ni insistencia.

Esto es, a mi modo de ver, lo más interesante de la película. Ya determinada la actitud de Miss Ewing, los incidentes se van desarrollando a medida de su capricho. De las tres pruebas a que se somete Dodsworth para demostrar que es digno de ella, la que menos me gustó fué la de oratoria y la más divertida la de la pesca, en la cual hay detalles muy bien buscados y se resuelven adecuadamente problemas técnicos bastante difíciles.

Al tratar de desempeñar su misión caritativa, también tiene el protagonista escenas de movimiento del corte usual en tales casos y la pelea,—un poquitín rápida,—está bien organizada en los ataques y contrataques de Dodsworth y su jefe de escritorio, que si no se apayasara tanto no sería mal actor cómico.

Lo que mayor valor artístico tiene en la interpretación que a su papel da Edmund Lowe es el presentar con mucha naturalidad el tipo del yanki europeizado-civilizado iba a decir. Se ve que ha hecho un estudio cuidadoso del tipo. Lo mismo hay que decir de ella. Representa la muchacha norteamericana de esa clase, dominante, vivaracha, testurada, veleidosa y archicoqueta, con maravillosa fidelidad. Su Charleston es estupendo. Da la sensación de uno de esos bailes primitivos en que la incansable y desenfrenada vivacidad de los movimientos contagia a los espectadores y así sucede aquí.

Hay un actor en esta producción que merece párrafo aparte: El angelito de cabecita auririzada que hace de Master Dodsworth en su primera infancia. Me recuerda uno de esos aristocráticos niños que pintaba Raeburn ... ¡Y que manera de detallar! ¿Quién será? ... Quien quiera que sea le auguro un gran porvenir, porque ése no es del género de los prodigios. Posee un dominio de sí mismo, una perfecta conciencia de lo que está haciendo y de lo que va a hacer, que demuestran plena centralización y equilibrio de sus facultades. ¡Dios quiera que no lo echen a perder!

Volviendo a «Tirando el Plante», agregaré que está bien dirigida y que el reparto de los «roles» complementarios presta a una porción de escenas mayor realce, porque los tipos encajan muy bien dentro de sus respectivos papeles. Abundan las situaciones divertidas y en el episodio de la pesca se combinan la hilaridad con la impresión que causan los distintos percances y riesgos que corre el aspirante a pescador.

J. J. V.

Las Pensiones de Los Veteranos

Relación de las aprobadas. Expedientes de retiro civil

Expedientes de pensiones a veteranos aprobados por la Sección de Pensiones y Jubilaciones de la Secretaría de Hacienda en el día de hoy:

Celestino Pánfilo Infante y Franco, conocido por Pánfilo Infante Franco, soldado del E. L. $300 pesos; Miguel Centurión Pino, sargento primero 480 pesos; Antonio Tiserb Debrosso conocido por Antonio Tiser, soldado 300 pesos; Juan de Mata Gómez, sargente primero 480 pesos; Eduardo Rojas Batista soldado 300 pesos; Francisco Garboy Cisneros soldado 300 pesos; Antonio Chaveco s. o. a. cabo 360 pesos; José Sed y Acosta, soldado 300 pesos; Timoteo Exija y Machado soldado 300 pesos; Bernardina Ferrer Odelin e hijos, viuda e hijos del soldado Atanasio Larramón 270 pesos.

RETIRO CIVIL

Rafael de la Torre y Peláez, incluyéndolo con una pensión de 360 pesos anuales, como empleado del Ayuntamiento de Camagüey.

María Cedesta Simón y Rodríguez, incluyéndola con una pensión de 500 pesos anuales, como hermana del empleado fallecido Juan de la C. Simón.

José Morell y Martí cumpliendo la ampliación de su pensión.

Señorita Arocena y García Quirós, cumpliendo la inclusión.

Germán Castro Fernández, sobre renuncia de su pensión.

Señorita Santiusti y Rodríguez, suspendiendo su pensión.

Isabel Eloísa González y Fernández e hijos incluyéndola con una pensión de $1,050.00 anuales, como viuda e hijos de José de la Torre Morales, oficial clase tercera, que fué de la Aduana de la Habana.

Francisco Nicolás Torres, incluyéndolo con una pensión de $640.00 anuales, como empleado de la Secretaría de Obras Públicas.

Ceferino Zayas y Lara, incluyéndolo con una pensión de $450.00 anuales como empleado de la Secretaría de Obras Públicas.

María Josefa Moraleda, sobre modificación de la distribución.

Flora Clara Rebell y Ryan, sobre modificación de la distribución.

Candelaria Cisneros y Ramos, extinción del derecho.

Menores Martínez y Galiano, comunicando la extinción de derecho de Juan Fco.

Dolores Dávila Amat, cumpliendo la distribución de la pensión.

Correo Aéreo Internacional

El aeroplano correo núm. 9700, llegó ayer al Campamento de Columbia procedente de Miami a las 10-27 a. m. conduciendo 26 sacos de correspondencia que pesaban 1032 llbras y un total de 29.980 artículos postales.

PASAJEROS

Los siguientes pasajeros llegaron ayer por la vía aérea: el banquero Douglas Brandford, el abogado Henry W. Catlin James H. Johnston, Davis L. Muller, Richard W. Wagner, y Edith Nelson.

LOS ORIENTALES SE REUNIRAN ESTA NOCHE

Mañana, martes, 11, por la noche, se celebrará en la casa Animas 190 la reunión de orientales que para tratar asuntos de transcendental importancia para la Provincia de Santiago de Cuba, ha convocado el señor Grau Triana.

CONSEJOS MEDICOS

Por el Dr. PEREZ BOUDET.

Ex-Interno del Hospital de Emergencias. Médico del Departamento Forense de la Ciudad de la Habana. Especialista de las afecciones del Aparato Digestivo. GABINETE: PRADO 35, altos. Teléfono: A-7490.

(Diríjase la correspondencia al DIARIO DE LA MARINA, Prado 193. Dirección).

Un consejo. (Ciudad).

Lo que hay que conocer antes de recibir el consejo que usted pide es conocer qué clase de lesión es la que se encuentra padeciendo, porque hay afecciones de la piel que siendo las manifestaciones externas análogas, las lesiones son diferentes, es menester que se vea, sin esto es imposible el que yo pueda decirle lo que tiene.

Agapito Mesa. (Camagüey).

Vamos a complacerlo a usted: Mil quinientas unidades de suero antitetánico es suficiente a la inmunización de un paciente que haya sufrido una punción, siempre y cuando ésta sea aplicada inmediatamente antes de manifestarse ningún síntoma tetánico, de lo contrario muchas veces puede que necesite hasta 15,000 unidades. En su caso creo que con tres mil unidades es suficiente. Referente al tiempo de inmunización es por regla general de 2 a 4 años, sin necesidad que en este período de tiempo, aunque sufra otra herida o punción, tenga necesidad de inyectarse. ¿Entendido?

Indígena. (Guayos).

¿Por qué se imagina que puedo pensar mal de usted si me dice las cosas con claridad? Nadie es más franco que yo y me gusta que las cosas se llamen por su nombre me parece que usted es de mi "escuela". Puede usted llamarse como lo sienta. Ahora entremos de lleno en su consulta que es a mi juicio lo que más le interesa: Para esa cabecita que tanto piensa... (sabe Dios en qué), vamos a indicarle tres cucharaditas de Neurofosfán y una caja de las ámpulas de Tonofosfán a razón de una diariamente, de esa manera en breve plazo, sabrá pensar mejor y sobre todo con la lucidez que usted desea. No se equivocó uste dal suponer que yo pensaría que el caso de vías digestivas tendría que resolverlo, viéndola a usted, aunque se asustara, pero es imprescindible, aunque debo decirle que más que de vías digestivas, me parece que todo depende del estado en que se encuentra su garganta. Debido a la gran cantidad de pus que suele tragar es por lo que el estómago suyo se encuentra en malas condiciones, pero es caso de resolver viéndola a usted su carita ó mejor dicho, su faringe. Si los bronquios se encuentran en donde le han dicho es decir, que no tiene que temer por ellos. Menos mal que usted crea que soy su "estrella", yo por mi parte desearía serlo.

Juan Delgado. (Ciudad).

Yo no puedo decirle cuál es la causa de esa nerviosidad que dice usted sentir, pero lo que sí le puedo aconsejar es el tratamiento para ella. Puede tomar el Nervisedan, producto de reconocidas garantías en su afección.

Carmen Pérez. (Quivicán).

Es menester reconocerla a usted, señora, sin este requisito no puedo saber en qué condiciones se encuentran sus organos. Yo lamento el no poderle contestar categóricamente algo, que sé que son sus deseos más fervientes y más sobre este asunto, pero comprenda que no soy adivino, ¿verdad? Debe hacerse un análisis completo de orina y llevárselo al médico que más confianza le brinde.

Trigueña Triste. (Ciudad).

Empiezo por decirle que es de imprescindible necesidad el que se someta a un plan de alimentación, si señorita, es efectivamente urticaria debido a fermentaciones intestinales, originada por cierta clase de alimentación que ingiere usted que le causa dichos trastornos. Referente al plan medicamentoso que usted sigue existen muchos medicamentos defectuosos que no tiene necesidad de tomar, en cambio le faltan muchos de imprescindible necesidad. Yo por este medio siento no poderla complacer como serían mis deseos, pero es realmente por la falta de espacio y tiempo.

LAS ESCUELAS DE DEPENDIENTES

Cordial obsequio le fué entregado al Prof. Oliva

CLAUSURADA LA EXPOSICION

Los trabajos presentados han merecido elogios unánimes

En la noche segunda de la Exposición Escolar de la Asociación de Dependientes se efectuó un acto, de carácter íntimo si se quiere, pero de enorme trascendencia moral. Nos referimos a que un grupo numeroso de alumnos de las clases de Aritmética Mercantil, Teneduría de Libros y Contabilidad Superior hicieron objeto al profesor de esas asignaturas, señor Alfonso Oliva, del más autorizado y merecido homenaje, entregándole un reloj de oro, pulsera, y leyéndole el joven Joaquín del Monte unas cuartillas de reconocimiento y gratitud a su competente y amable profesor.

En nombre del señor Oliva habló, para dar las gracias, y a la vez, por sí propio, para destacar la significación del acto, el doctor Luciano R. Martínez, Inspector Técnico de las Academias de la Asociación.

Acompañaron al señor Oliva en el acto de recibir tan honroso testimonio de aprecio, el vicesecretario de la Asociación, señor García Pons y el secretario de la Sección de Recreo y Adorno, señor Raúl Rivas.

LA CLAUSURA DE LA EXPOSICION

Anoche ha quedado clausurada la Exposición Escolar que durante cuatro días estuvo abierta al público.

Hubo necesidad de que permaneciera abierta un día más a consecuencia de la cantidad de visitantes.

Se ha visto en dicha Exposición, desde los grados elementales hasta los superiores, la labor de orientación de los alumnos dentro de un sistema de enseñanza encaminado al desarrollo progresivo de todas las facultades, hábilmente dirigido por un profesorado competente y por una dirección técnica que merece toda clase de elogios.

La Asociación de Dependientes puede sentirse satisfecha.

Leche FAVORITA ¡NUTRITIVA!

CANEY ESTA CON SANCHEZ ABALLI

Constitución de comités en apoyo de su candidatura

El Secretario de Comunicaciones y Presidente de la Comisión de Ferrocarriles Sr. Rafael Sánchez Aballí, continúa diariamtente recibiendo mensajes de la provincia Oriental dando cuenta de la constitución de grupos políticos y de Comités para defender su candidatura de Senador por aquella provincia.

Ayer hemos recibido los siguientes telegramas:

Santiago de Cuba, Junio 10 de 1929.—DIARIO DE LA MARINA, Habana. — Numerosos elementos del Caney proclamaron ayer la candidatura del ingeniero Rafael Sánchez Aballí, para Senador en las próximas elecciones de 1930. Momenos después le fué cursado al señor Sánchez Aballí, el siguiente telgrama: "Numerosos elementos políticos del término del Caney esta localidad proclamaron ayier su candidatura para un acta de Senador en los próximos comicios informándole gustoso dicha proclamación ofreciéndole mi decidida cooperación. —(Fdo.) Carlos Miyares.

CORRESPONSAL.

Tiguabos, Junio 10 de 1929. — DIARIO DE LA MARINA. —Habana.—En el día de ayer se constituyó en el barrio de San Fernando de esta localidad, un Comité de defensa de la candidatura del señor Rafael Sánchez Aballí, para Senador en las próximas elecciones de 1930. Momentos después le fué cursado el siguiente telegrama al señor Sánchez Aballí: "Tenemos el gusto de comunicarle que hoy un grupo de vecinos del barrio de San Fernando nos hemos constituido para la defensa de su justa candidatura para los próximos comicios; hacémosle presente por este mismo conducto que de este acto hemos dado cuenta al Jefe del Partido Liberal— (Fdo.) Lorenzo J. Torres, Presidente Comité Barrio San Fernando.

CORRESPONSAL.

UN DONATIVO AL ASILO MACHADO

Fué remitido a su director un cheque por 235.00 pesos

La Comisión Organizadora del homenaje que el veinte de octubre del año pasado, rindieron los funcionarios y empleados públicos al Honorable señor Presidente de la República y al doctor Viriato Gutiérrez, Valladón, ha acordado que los sobrantes de lo recaudado para los gastos de ese homenaje sea destinado al sostenimiento del Asilo de Ancianos Gerardo Machado y Castellón.

En cumplimiento de ese acuerdo, en el día de hoy, el doctor Ruiz Mesa, subsecretario de Hacienda, que tuvo a su cargo la Tesorería de la Comisión remitió al director del expresado Asilo un cheque contra el banco del Canadá por la suma de $235.48, a que ascienden los referidos sobrantes.

CONSTITUIDA UNA NUEVA COMPAÑIA

La integran distinguidos comerciantes en maderas

Ayer tarde, ante el Notario doctor Carlos M. Alzugaray, quedó constituida una nueva Empresa, integrada por distinguidos comerciantes en maderas, que se denominará "Compañía Nacional de Maderas del País", y cuenta con un capital ascendente a seiscientos mil pesos.

La directiva está integrada por las siguientes personas: Presidente, señor Antonio Valdés Serra; Vicepresidente: señor J. F. Restoy; Tesorero: señor Oscar San Pelayo; Vicetesorero: señor Rufino Crespo; Secretario: señor Juan García Rodríguez; Vicesecretario: señor José Vila; Vocales: señores Fructuoso del Valle; Pedro Longados; Bernardino Crespo; Eulogio Ruiz.

Estos señores, cumpliendo el primer acuerdo tomado por la Junta Directiva, visitaron ayer tarde nuestra Redacción, poniéndose gentilmente a nuestra disposición.

Larga vida deseamos a esta Entidad que propenderá al mayor auge del comercio cubano.

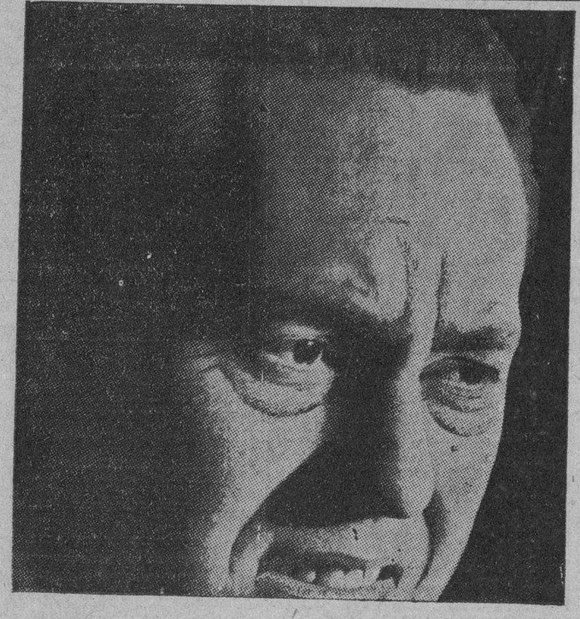

Reumáticos

La ciencia médica les advierte que las toxinas son la causa de sus terribles dolores y sufrimientos...

Para atacar la verdadera causa

de este mal, ustedes deben de buscar la manera más segura, rápida y natural de ayudar a su sangre no solamente atacar sino eliminar los venenos que invaden su organismo.

Las toxinas provienen por innumerables causas — tales como una bolsa de pus oculta en la raíz de un diente o la infartación de las amigdalas — por lo tanto es absolutamente necesario obtener alivio y eliminar las toxinas lo más pronto posible.

El reumatismo y los desórdenes que le acompañan, tales como la neuritis, dolores articulares y musculares, artritis, gota, etc desde tiempo ha ocupado la atención de la Ciencia Médica, pero al fin el gran descubrimiento se llevó a cabo, y es que cualquiera de estas terribles dolencias pueden desaparecer tan pronto se ataca la verdadera causa que la produce.

Los venenos en la circulación de la sangre continuarán su curso atacando los sensitivos nervios y tejidos, produciendo terribles dolores y sufrimientos, **a menos que no se evite con un remedio efectivo y científico.**

Después de haberse descubierto la verdadera causa que produce el reumatismo, otro gran descubrimiento se llevó a cabo, el cual según manifiestan los médicos, hará que el reumatismo sea cosa del pasado. Este nuevo y maravilloso descubrimiento es uno de los medios más efectivos y seguros para combatir el reumatismo. Es el descubrimiento más reciente de la química Alemana, la cual ha dado estos productos tan beneficial al mundo; la Aspirina para el dolor de cabeza, y la Novocaina, para la odontología indolora.

Este valioso descubrimiento para la humanidad, se llama Rheunesia y actúa de tal manera que inmediatamente ayuda a la sangre a expulsar esos violentos venenos, neutralizando las materias tóxicas, lo mismo que la Magma de Magnesia neutraliza las acideces estomacales, aliviando así instantáneamente el dolor.

La Rheunesia es elogiada por miles de personas que sufren de reumatismo, aún por aquellos que su caso es avanzado y pertinaz. Los cansados músculos recuperan su vida y flexibilidad las articulaciones se aflojan y todos esos terribles dolores y punzadas cesan inmediatamente.

Ustedes deben probar este nuevo y científico descubrimiento al momento. No pierda tiempo y dinero en remedios que resultan muchas veces perjudiciales — ustedes deben atacar la verdadera causa que produce sus trastornos. La Rheunesia terminará con sus dolores y sufrimientos. Compre una caja hoy. Se vende en todas las buenas Farmacias. Precio: $1.00.

M.E.C.D. 2016

FALLECIMIENTO DE UN PENADO

Relación de los reclamados y detenidos por los agentes

El Teniente Calvo, al mando de la Sección de Expertos, continúa su campaña contra los expendedores de drogas, recibiendo sus instrucciones, el Sargento Graña, asistido de los Expertos Gutiérrez, Alonso y Baluja, detuvieron anoche en el Parque de Maceo a los conocidos expendedores de drogas y viciosos al mismo tiempo Santiago Lazo Valdés, (a) El Gato y Troadio González Acosta, ambos vecinos de edad.

En poder de Lazo la policía ocupó dos papelillos con drogas. Gonzalo Acosta al darse cuenta de la presencia de la policía, se tragó dos papelillos que tenía en las manos, teniendo a consecuencia de ellos un fuerte dolor de estómago.

Lazo Valdés, según los Expertos, siempre se ha dedicado a avisarle a los expendedores de la presencia de la policía cuando se encuentran practicando investigaciones sobre su ilícito negocio.

FALLECIMIENTO DE UN PENADO

En la Celda núm. 9, del pabellón de penados del Hospital Calixto Garcías Montesino, que procedente de la Cárcel de la Habana había ingresado en dicho centro, presentando diversas lesiones de carcter grave. El cadáver fué remitido al Necrocomio para la práctica de la autopsia correspondiente.

COMERCIANTES ESTAFADOS

Francisco Sodupe Baezcachea, dueño y vecino de la quincallería situada en la Habana núm. 159, denunció en la Sección de Expertos, que su establecimiento se presentó un individuo que le dijo nombrarse Jesús Medal, vecino de OReilly núm. 80, altos, solicitando en nombre de la casa Rilla, trescientas hojas de navaja, las que entregó en dicha casa, siéndole abonado su importe del cual se apropió, estimándose el denunciante perjudicado en la cantidad de 19 pesos.

DARIOS DETENIDOS POR LOS EXPERTOS

Por estar reclamados fueron arrestados por miembros de la Sección de Expertos, los individuos siguientes:

Fernando Rubin Otero, reclamado en varios juicios por los J. C. de la S. Segunda, Tercera y Cuarta, siendo remitido al Vivac; Luis Antonio Mosquera Doval, chofer y vecino de M. Gómez 125, reclamado por el J. C. de la S. Segunda: Cándido Santana Rivero, chofer y vecino de la finca Los Zapotes, reclamado por el J. C. de la S. Quinta; Lorenzo Pons Gil, de San Martín número 44, reclamado por el J. C. de la S. Segunda.

Gilberto González Verades, del comercio y vecino del Reparto Batista, dió cuenta en la Sección de Expertos de la desaparición de su hijo Gilberto González Boydet, de 15 años de edad, temiendo le haya ocurrido alguna desgracia. Hizo constar el denunciante, que su hijo se había trasladado al pueblo de Tapaste.

DEL BAILE DEL CLUB FEMENINO

Ha sido transferido para los primeros días de julio próximo

Ha sido transferido para los primeros días del mes de Julio próximo, el gran baile que había de efectuarse en los salones de la Sociedad de Propietarios de Vedado, mañana, miércoles 12. Así lo acordó la Comisión nOrganizadora, para el mejor lucimiento del acto.

Como se sabe el baile ha de celebrarse a beneficio de las obras benéficas que sostiene el Club Femenino, y auguramos un éxito rotundo para la Comisión referida.

FUERTE-ENGORDA
OXOIDE
1 copa de 100 c.c. = ½ lb. CARNE FRESCA
Alimenta sin cansar su ESTÓMAGO
Sabroso - Aromático
EXIJA LEGITIMO OXOIDE
Varias veces al día
Jugo carne de 97% Extracto concentrado al 25%
Dr. SIMPSON
PREPARADO POR
DROGUERIA "SARRÁ"
LA MAYOR
Muestra Gratis presentando mañana este periódico

HABANERAS

Viene de la página NUEVE

EN BAHIA

EXPOSICION FLOTANTE

Fiesta de arte.

En la rada habanera.

Gran exposición de cuadros inaugurada a bordo del **Marqués de Comillas** anoche.

En número de treinta los cuadros debidos todos a pintores catalanes.

Diré aquí los asuntos.

Y sus autores.

Iglesia y playa de Sitges, Pastorcillo de los Pirineos y Pastorcilla de los Pirineos, de Baixeras.

Las Lavanderas, de Barrau.

Tobillera de Entonces e Interior de mi Estudio, de Borrás.

Pajar y Calle, de Bosch.

La Roca Camprodon y Descansando, de Feliú.

Bodegón, de Martín Garcés.

Naranjas, Jardín y Playa de Rosas de Masriera.

Chantecler, y el Gato y La Mariposa, de Apeles Mestres.

Playa de Palominos, Paisaje y Aguafuertes, de Triadó.

Paisaje del Treser, Interior del Bosque, Carretera de Alcudia, Río Lloregat, de Soler y Gil.

Dibujos, por la Archiduquesa Margarita.

Y Rosas y Almendros, por la señorita María Luisa Gliell.

Exposición que es la primera de una serie que tiene proyectada para ofrecerla en los buques de la Compañía Trasatlántica Española, de que es su digno presidente, el ilustre **Conde de Gliell.**

De la magnífica exposición de cuadros fueron adquiridos dos en la fiesta de anoche:

Calle, que se adjudicó el señor Antonio Reynés y **Descansando**, que obtuvo mediante el precio consignado en el Catálogo, el señor Pedro Colomar.

Otros óleos fueron separados por conocidas personas de nuestro mundo social para adquirirlos hoy, que continuará abierta la Exposición de 3 a 6 de la tarde.

Después de admirar tan espléndida exhibición de obras de arte, se extendía la concurrencia por los distintos departamentos del barco, pudiendo contemplar sus amplias cubiertas, sus elegantísimos salones dotados del más refinado confort, el lujoso comedor, donde fué servido un gran **buffet**, sus cabinas de lujo y cuanto de agradable ofrecen estos modernos palacios flotantes.

En la terraza de verano se hallaba apostada la orquesta del barco, la que estuvo ejecutando durante las horas de 9 a 1 p. m. un selecto programa, en el que se combinaban los bailables con escogidos números de obras de concierto.

Y en el salón de fiestas se encontraba la orquesta del **Cristóbal Colón**, barco de la propia Trasatlántica Española, surto en nuestro puerto, y que igualmente se hizo acreedora de todo género de elogios por parte de la selecta como numerosa concurrencia.

Forzoso es hacer una reseña de la misma.

En representación del Honorable Presidente de la República asistió el señor Ricardo Herrera, Secretario de la Presidencia.

El Embajador de España, señor Santiago Méndez de Vigo, que formaba la comisión de recibo con los señores Manuel Otaduy, Félix Fernández de Castro y Julio López Lasaga.

El Embajador de Méjico, Licenciado Carlos Trejo y Lerdo de Tejada.

El Ministro de Inglaterra, señor Thomas Joseph Morris.

El Ministro de Colombia, señor Luciano Herrera.

El Conde del Rivero.

El Marqués de Tiedra.

Dr. Ramón Zaydín, Representante a la Cámara.

Dr. Julio Morales Coello, Teniente Coronel de la Marina Nacional, y Presidente del Tribunal Supremo de la misma.

Alfredo Cañal, Vice-Presidente del Banco Comercial.

Pedro Pablo Echarte, Consejero Provincial.

José Ma. Bouza, ex-Presidente del Centro Gallego.

La relación de caballeros se haría interminable.

Señoras:

La Embajadora de España, señora Victoria Harris de Méndez de Vigo.

Elegantísima.

La esposa del Ministro de Inglaterra, Sra. Gwendolen Morris.

La esposa del Ministro de Colombia, Sra. Alicia Rico de Herrera.

La Marquesa de Tiedra.

La joven e interesante Condesita del Rivero.

María Luisa Gómez Mena de Vives, que lucía una espléndida "toilette".

Mercedes Montalvo de Martínez, esposa del Cónsul de Checo Eslovaquia, mi amigo muy querido señor Eloy Martínez.

Manuelita Gómez de Morales Coello.

"Niña" Cowley de Rodríguez Morini, como siempre, muy celebrada.

Teresa Cagigal de Recio, Herminia del Monte de Betancourt, Pilar Ponce de Valiente, Ofelia Brito de Menocal, María Montalvo de Soto Navarro.

Elsa Penso de Senior.

María Antonia Diago de Zaydín, Amparo Diago de Echarte, Andreita Ferrer de Mora y Dulce María Milagros de Giraudier, las cuatro jóvenes, bellas y distinguidas.

Nena Pons de Pérez de la Riva.

María Teresa Urbano, la distinguida esposa de D. Manuel Otaduy, amigo de mi mayor estimación y Consignatario de la Trasatlántica Española.

Natica Clews de Revuelta.

Matilde de León de Armand, Mercedes del Barrio de Algarra, Graciela Ecay de Roca, Emelina del Portillo, Estela B. de Cañal, María Teresa Escarrá de Casares, de Joaristi.

Consuelo Goas de Bouza.

Jula Bolado de Entrialgo, Consuelo Gancedo viuda de Díaz, **Cheita** Tagle de Alfonso, Evelia Méndez de Valdés Rodríguez, la esposa de mi querido compañero de **El Mundo, Loló** Alcántara de Rosado

Celia Plasencia viuda de Díaz, Elisa Erdman de Hamel, Elena Wiswell, **Quica** Rodríguez de González Quevedo, viuda de Lombard, Mercedes Dueñas viuda de Jordán, María Elena Núñez de Sánchez, Estrada de Fanjul, Josefa Rejil de Portuondo.

Graciela Milagros de Carrera Justiz.

María Luisa Blanco de Ustiano, Teresa G. de Villagelú, Aurora Masnata viuda de Quesada, Isabel Reyes de Zúñiga...

Un grupo encantador de señoritas:

Emma Recio.

Carmen Soto Navarro, Esperancita Tremols, **Nena** Bermudez, Dolores Spencer, Pilar y Adriana Rodríguez.

Georgina Radillo, la triunfadora en reciente Certamen de Belleza.

Carmen Angulo, Guillermina Herrera, Josefina Lombard, Elena y Gloria Fernández, Maricusa Cossio, Angelita Angulo, Virginia Herrera.

Ana María, **Cuca** y **Nena** Arisó.

Lily Díaz, **Cuca** López, **Lola** Galbán, Ana María Fernández Arisó, **Lolita** García, Obdulia y Matilde Petit.

Alicia Hernández.

María Julia y Esther Jordán, Esther Carrillo, Adriana Hidalgo, Matilde Olivera, Librada Fernández, Isabelita Portuondo.

Gloria Sánchez Iznaga.

Luisita Cinoa, Araceli Díaz, Margot Castro, Elena Avilés...

Estará abierta hoy de nuevo la exposición del **Marqués de Comillas** para que la visiten todas las personas relacionadas con la Trasatlántica Española y su agente en la Habana, el caballeroso amigo don Manuel Otaduy, tan estimado en nuestros círculos sociales y mercantiles.

Será por la tarde.

De tres a seis.

REGALOS DE FLORES

Flores.....

Infinitas flores.

Procedentes de nuestros grandes jardines, y con dedicatorias diversas las recibió ayer, con ocasión de sus días, la bella señora, Margarita Johnnet de Céspedes, esposa del popularísimo Secretario de Obras Públicas.

Del Honorable Presidente de la República y su ilustre esposa, la señora Elvira M. de Machado, era un hermoso cesto.

Todo de claveles.

Color coral.

Trabajo exquisito de **El Fénix**, decano de nuestros jardines, como eran también todos los que paso a enumerar.

Un lindísimo cesto de **Duchesses de Nemour** con una pecera llena de pecesitos japoneses de César Castellá; un cesto de **caster lillies** de América Arias viuda de Gómez; un cesto de callas de Bertha Machado de Sánchez; un cesto de **caster lillies** de Lily Hidalgo de Conill; una caja de dalias de Amalita Alvarado de Posso; un cesto de callas de Antonio Martín y señora Rosa Blanca Carballo de Martín; un cesto de tulipanes rojos de Gustavo Parodi un cesto de narcisos de Octavio Lissarrague; una caja de claveles de María Luisa Giralt de Martínez Díaz; un cesto de margaritas de Francisco Machado Mena y señora; un cesto de lirios del Nilo de Ivan Valdés y señora; un cesto de margaritas de Miguel Angel Campa y señora Terina Roff de Campa; un cesto de dalias de Celso Cuéllar del Río y señora; una caja de tulipanes de José Izquierdo Julián; una caja de Duchesses de Nemour de Julio Morales Coello y señora; una caja de gladiolos amarillos y rosados de Silvia Bachiller de Párraga; una caja de gladiolos rojos de Esther Bachiller; un cesto de dalias y gladiolos de Narcisa Gómez de Espinosa, una caja de claveles del capitán Marco Antonio Llaneras y señora; un cesto de Federico Fabré y señora y un cesto de Julio Lecuona.

Un conjunto, magnífico del gran jardín **El Clavel**, ya cestos, ya cajas.

Un hermoso cesto de dalias color ambar y gladiolos Capitolio de Francisco Mestre y señora; un cesto de callas y dalias de Nena Machado de Grau; una jarra valiosísima de cristal tallado y esmalte azul llena de orquideas y alelies de Angela Elvira Machado de Obregón; una caja de orquideas y dalias del doctor Santiago Gutiérrez de Celis, Secretario de Hacienda; una caja de gladiolos de Maruja Barraqué de Sánchez; una caja de dalias azules de Matilde Diez Viuda de Lissarrague; una caja de callas de Luis Díaz; un cesto de **caster lillies** y dalias de Miguel Suárez y señora; una caja de gladiolos de Moraima Nazabal de Suero; un cesto de **cester lillies** de Pura Nazabal de López Oña; un cesto de gladiolos y **easter lilies** de Elisa Silverio de Martínez; un cesto de dalias alelies y callas de Julio Ortiz Casanova; una caja de callas y dalias de Rosita Cadaval de Rayneri; un precioso cesto rojo de dalias y gladiolos de María Radelat de Fontanills; un cesto de dalias y **caster lillies** del doctor José Agustín Martínez, una caja de dalias de Pablo Calzadilla; una caja de gladiolos de José Alejo Sánchez; una caja de dalias rojas y gladiolos de María Faz de la Rosa; una caja de dalias blancas y amarillas de Esther Cortina; un cesto de **caster lillies** de la Compañía Cubana de Contratistas; una caja de dalias rosadas del doctor Francisco Fabré Cano; una caja de dalias solferinas de Adriana Bachiller; un cesto hermosísimo de dalias y gladiolos de Armand y Hermano; una caja de dalias azules del capitán Colín Herrera; una caja de dalias y gladiolos Capitolio de Heliodoro Menéndez; una caja de dalias rosadas, del general Manuel Delgado y señora y una caja de dalias, del cronista del **Heraldo de Cuba**, el querido **confrére** Pablo Alvarez de Cañas.

De la **Casa Trias**, el famoso jardín del Vedado, tan en boga, eran una caja de gladiolos **Cárlos Miguel de Céspedes** del general Pedro Betancourt; un precioso cesto de gardenias de la señora del doctor Duplessis; una caja de gladiolos y dalias de Octavio de Céspedes, y una caja de gladiolos **Cárlos Miguel de Céspedes**, de la **Casa Trias**, y regalo de sus galantes dueños.

De **Milagros**, el jardín de nuestra aristocracia, era este grupo magnífico con que quiero cerrar la relación de regalos florales:

Un cesto de dalias rosadas de Cusa y María Macías; un cesto de rosas **Catalina Lasa** de Alfredo Longa; un cesto muy grande y muy bello de gladiolos amarillos del general Rafael Montalvo; un cesto de callas de José I. del Alamo; una caja de dalias Elvira Machado de la Sra. de Miguel Macías; una caja de dalias **Consuelito Lamar** y claveles blancos de Consuelo L. de Mendoza; un cesto de dalias **Comtesse Marie Louise** de José A. Fernández Blanco y señora; una caja de gladiolos amarillos de Fernando Scull y señora; una caja de dalias **Margarita Johanet** de Juan Ajuria; un cesto de gladiolos rojos y blancos de Loló Larrea de Sarrá; un cesto de gladiolos rojos y rosas Georgina de Belisario Alvarez; una caja de dalias **Elvira Machado** de Alicia Alicia Páraga de Mendoza; un cesto de dalias **Elvira Machado** de Adolfo Arellano; una caja de dalias **Margarita Johanet** de Miguel de León; un cesto de gladiolos blancos y rojos de Mario G. Mendoza; una caja de dalias **Margarita Johanet** y gladiolos de Norabuena y Stewart; un cesto de claveles y delphiniums de Domingo Macías Jr.; un cesto de dalias **Couronne D'or** de Félix Gronlier; una caja de dalias **Margarita Johanet** y gladiolos, de Vicente Milián; una caja de dalias **Elvira Machado** de Eloisita Pasalodos de Godoy; una caja de dalias **Elvira Machado** y gladiolos de Rafael S. Aballí; un cesto de Georginas de Mina de Truffín y una caja Comtesse Ma. Luise de la señora Serafina Diago de Gómez.

Otros obsequios además.

Joyas, objetos de arte...

HOGAR FELIZ

Horas de alegría.

Grandes, infinitas...

Son las presentes para el bueno de Juanillito Montalvo Saladrigas y su bellísima esposa Olga Oliva.

Desde ayer ven aumentadas todas las dichas de su hogar con el advenimiento de un baby angelical.

Primer fruto de su unión.

Tan feliz.

Asistida fué la señora Oliva de Montalvo por el doctor Gustavo de los Reyes en su gran Clínica del Vedado.

Al goce de esos padres se asocia el de los abuelos, la señora viuda de Montalvo, mi querida amiga Eloisa Saladrigas, y el distinguido caballero Lorenzo Oliva.

A todos mando un saludo.

Con mi enhorabuena.

DISTINGUIDAS VIAJERAS

En vísperas de viaje.

Una gentil amiga.

Es la señora Elia Porro, la viuda del inolvidable doctor Federico Mora, que embarca mañana.

Va en compañía de su hermana Adolfina y de la señorita Concha Fernández.

Viaje de recreo.

Con dirección a Europa.

SUMMER CASINO

Martes blanco.

De turno hoy.

Lo que equivale a decir que se verá esta noche en grande y completa animación el Summer Casino.

Dora y Jennie Pfearry harán nuevas galas de su repertorio de bailes.

Tocará Curbelo.

Y un Son.

YACHT CLUB

Vuelve...

Vuelve el té de los sábados.

Lo habrá esta semana en el **Yacht Club** con muy acuerdo del Comité de la Casa.

Se bailará.

Por toda la tarde.

TRANSFERIDO

Homenaje.

Al doctor Castillo.

Anunciado estaba para hoy en los salones del **Miramar Yatch Club** con una comida.

Ha sido aplazado para el domingo próximo, sin variación de lugar a ruegos de muchos de los concurrentes.

Consistirá en un almuerzo.

De numerosos cubiertos.

DIAS

San Bernabé.

Festividad de hoy.

Están de días el distinguido hacendado Bernabé Sánchez Batista, ex-Gobernador de Camagüey, y su simpático hijo, el joven Bernabé Sánchez Culmell.

Reciban mi saludo.

De cordial felicitación.

Enrique FONTANILLS.

Ratas y ratones
Eficazmente matado con
Stearns' Electric Paste
Tambien muerta segura para Cucarachas
En todas las tiendas
Devolvemos El Dinero Si Falla

Joyería "El Gallo"
GRAN VENTA ESPECIAL
EN NUESTROS ARTICULOS PROPIOS PARA REGALOS
VISITE LA EXPOSICION SAN RAFAEL E INDUSTRIA.

LA MARAVILLA DE LA LOCION
MADAME LUCIE

Da al rostro la juventud de los 20 años librándolo de pecas, manchas, espinillas, granos o excesos de grasa. Es científica y garantizada $1.00 en la Habana y $1.30 para el Interior.
Se vende en las buenas casas y en la
Peluquería MADAME LUCIE, Industria 111.
Teléfono: A-9327.
A toda dama que haga un gasto no menor de $1.00 en nuestros productos, se le regala con un arreglo de cejas o de uñas.

E. P. D.
EL SEÑOR
ELISEO RUIZ Y GARCIA
HA FALLECIDO
DESPUES DE RECIBIR LOS SANTOS SACRAMENTOS
Y dispuesto su entierro para hoy martes, a las cuatro y media de la tarde, su viuda; hijos; madre; hermana; padres políticos y demás familiares y amigos que suscriben, ruegan a las personas de su amistad, se sirvan acompañar el cadáver desde la casa mortuoria, Zulueta número 71 esquina a Dragones, hasta el Cementerio de Colón, por cuyo favor le vivirán agradecidos.
Habana, Junio 11 de 1929.
Feliciana García Viuda de Ruiz; Eliseo y Olga Ruiz y García; Marceliana García (ausente); Catalina Ruiz viuda de García (ausente); Pedro García y Eusebia Mora de García (ausentes); Manuel, Francisco, Pedro e Higinio García y Gómez (ausentes); José Luis Gómez y Manuel Sáinz (ausentes); José Reverter y Ferrer; Juan Gaubeca y Murruaga; Patricio Obregón y Arenal; Pedro Marín y Herrera; Manuel Fernández y García; Ismael M. Porset y Dumas; Miguel Angel de Armas; Mauricio Alix y Ramón Campa.

las sorpresas de Junio
Cuando los invitados se sienten a la mesa en las proximas festividades de San Antonio, San Juan, San Guillermo, San Pedro y San Pablo (que todas se celebran este mes) es cuando usted se sentirá satisfecha de haber elegido la manteleria en LA CASA GRANDE.
Además de nuestra manteleria fina seleccionada entre la mejor que se fabrica, ofrecemos estos tipos de juegos de mantel a precios económicos de Junio.
Juegos de mantel, adamascado, con franja de color, tamaño 150 x 150, con seis servilletas, a
$1.80
Otros juegos de la misma calidad pero en tamaño de 160 x 200, también con seis servilletas, a
$2.95
Juegos de mantel, de excelente granité blanco, bordados en colores y en blanco, para seis y doce cubiertos, a
$8.75
Manteles y servilletas en todos los tamaños, calidades y precios.
La Casa Grande
Galiano y San Rafael

Agua de Colonia :: del Dr. JOHNSON ::
PREPARADA ::: con las ESENCIAS más finas ::::
EXQUISITA PARA EL BAÑO Y EL PAÑUELO
De venta DROGUERIA JOHNSON, Pº MARGALL, Obispo 36, esquina a Aguiar

LA CONVENCION DE LAS 8 HORAS

El Gobierno inglés procederá a ratificarla inmediatamente

LONDRES, junio 10. AP—The Herald, periódico laborista, dice hoy que el Gobierno inglés ha decidido dar inmediatamente los pasos para ratificar el Convenio de Washington que limita a ocho las horas diarias de trabajo y a 48 las semanales.

UNA PROTESTA DE ESTUDIANTES

Contra la clausura de escuelas municipales en La Paz, Bolivia

LA PAZ, Bolivia, junio 10. AP.—Los estudiantes bolivianos celebraron un mitin de protesta contra la proyectada clausura de las Escuelas municipales. Hubo discursos vehementes; pero no se alteró el orden.

E. P. D.
El Señor
Alejandro Barrientos y Gros
HA FALLECIDO
Y dispuesto su entierro para las cinco de la tarde de hoy martes 11 su viuda, hijos, hermano, hermanos políticos y amigos que suscriben ruegan a las personas de su amistad se sirvan asistir a la indicada hora a la casa Baños número 149 entre 15 y 17 Vedado para acompañar el cadáver al Cementerio de Colón favor que agradecerán.
Habana, junio 11 de 1929.
Olga Schweyer viuda de Barrientos, Alejandro, Olga, José, Armando, Sergio y Guillermo Barrientos y Schweyer, Marcelo Aragón y Gros, María, Alberto, Guillermo y Valdemar Schweyer, General Pedro E. Betancourt.

IDENTIDAD DE DOS DETENIDOS POR ASALTO Y ROBO A LOS CARBONEROS

Los dos detenidos, que residen cerca del lugar del hecho, han cumplido varias condenas por diversos delitos

En las últimas horas de la tarde de ayer, los vigilantes 908, P. Aguabella y 876 P. Abreu, que comisionados por el teniente Simeón, al mando de la Subestación de Policía de Arroyo Naranjo, venían practicando activas investigaciones, con el fin de proceder a la detención de los individuos que antier noche habían cometido un asalto y robo, a mano armada, en una carbonería del reparto Los Pinos, lograron tras rudo batallar, detener a dos sujetos de pésima conducta, a los cuales se les cree autores del hecho que se investiga, ya que los detenidos el día del suceso, parecen que no son los culpables.

Los detenidos por los vigilantes referidos, manifestaron nombrarse Francisco Alvarez Gómez, de 37 años, más conocido por 'Piruli" y Aurelio González Olivares, (a) "El Ñato", vecinos ambos de Martí 8, en el reparto Santa Amalia.

Como los acusados manifestaran ser personas de una conducta intachable, el teniente Simeón, solicitó del Jefe de la Policía Judicial, su auxilio, a fin de identificar a los detenidos.

Fors, acto seguido comisionó al activísimo y sagaz, Jefe del Gabinete de Identificación de dicha policía, señor José Ramón Mederos, quien acudió a la estación de Arroyo Naranjo, logrando la identidad de los presuntos malhechores.

José Ramón Mederos, identificó a Alvarez, con el nombre de José Digón, quien ha cumplido diversas condenas, entre ellas, una de seis meses, por hurto; otra de seis meses también, por igual delito, en el año 1926 y tres meses, por tentativa de hurto, condena que le fué impuesta por el Juez Correccional de la Cuarta.

Aurelio González Olivares, cumplió en el año de 1918, una condena en Presidio, de 3 años y seis meses, por robo; otra de tres meses y diez días por hurto, y 180 días por igual delito, así como 31 días, por resistencia a la policía.

Estos individuos, residen cerca del lugar del hecho, por lo que se le supone sean los autores del asalto y robo.

En un registro que se les practicó, no se le pudo ocupar nada. A pesar de las protestas de inocencia que hicieron, hoy serán presentados ante el Juez de Instrucción de la Sección Quinta, autoridad que conoce del suceso.

Si usted va solo este año a Europa y especialmente a España, gastará más y disfrutará menos que los que vayan en la Excursión Cubana organizada minuciosamente para los latinos.

Byzance
Perfume unico elaborado en los Laboratorios de la afamada Perfumeria Grenoville de Paris
Este modelo de presentacion sencilla conviene a las personas que tienen ya los modelos de lujo - Se hace en 5 tamanos : 1/8 litro - 1/4 litro - gran modelo - y modelo grandisimo - Pidalos en todas las buenas casas.

M.E.C.D. 2016

¡PHILLIPS!

¡Este es el nombre en que debe fijarse Ud. cuando compre la famosa LECHE DE MAGNESIA!

Desde hace más de medio siglo, los médicos de todo el mundo han prescrito este insuperable antiácido y laxante, por ser lo más seguro e inofensivo para

INDIGESTIÓN - BILIOSIDAD ERUCTOS - "AGRIERAS" ACIDEZ DEL ESTÓMAGO ETC.

Indispensable para modificar la leche de vaca y evitarle al niño cólicos y vómitos.

¡Pero no se le olvide fijarse en el nombre "Phillips", porque si no es Phillips, no es Leche de Magnesia

MERCADO DE AZUCAR

NUEVA YORK, junio 10. (AP) Los tenedores de azúcar crudo se mostraban hoy remisos a hacer ofertas en firme, pero por otra parte, los compradores no indicaban un interés definido. La única oferta en firme de que se tuvo noticia, fué un cargamento de Cuba para pronto embarque a 1 27|32 centavos costo y flete, pero no cabía duda de que existían bastantes azúcares disponibles a ese precio si hubiese habido deseos de comprar. Las refinerías hubieran pagado 1|16 centavos costo y flete, de habérseles ofrecido azúcares en posiciones convenientes.

Los cablegramas de Londres anunciaron una venta de crudos de Cuba para embarque en julio a 3 chelines, costo seguro y flete, sin especificar la fecha de entrega. Otros cables hacen referencia a rumores sobre la venta de 20.000 toneladas para embarque en julio-agosto a Europa a 8 chelines 1.1|2 peniques, pero se informa al mismo tiempo que hubo ofertas de azúcares en esa posición a 8 chelines 3|4 peniques costo seguro y flete, sin compradores, motivo éste por el cual se duda de la seriedad de aquellos rumores. Los cables de Londres confirmaron hoy que Java ha vendido 120.000 toneladas de azúcar blanco para embarque en julio-agosto a 12 florines, franco a bordo, o sea 1.78 centavos.

El mercado de futuros estuvo firme al comenzar la sesión, con precios sin cambio a 2 puntos más bajo. Hubo vacilación por parte de los tenedores de contratos a realizar operaciones en vista de los bajos precios vigentes, pero en ningún momento se registró apoyo de compra. El tono en general se fue deprimiendo a medida que avanzaba el día y los precios finales fueron de 2 a 3 puntos neto más bajo. Del total de 63.000 toneladas que cambiaron de mano, 37.500 constituyeron cambios de azúcar futuro por actual.

Mes	abre	alto	bajo	Cerr.
Junio				160
Julio	162	163	161	161
Agosto				165
Septiembre	171	171	170	170
Octubre				174
Noviembre				176
Diciembre	178	179	177	177
Enero	181	181	179	179
Marzo	187	188	186	186
Mayo	194	194	193	193

Los contratos hechos hace un mes expiraron ayer, pero aunque los compradores han retirado últimamente mayores cantidades que de ordinario, aún quedan grandes partidas de azucar por entregar. Aumentan las ofertas de azúcar de segunda mano, que se cotiza a 4.75 cts.

COLEGIO DE CORREDORES Y NOTARIOS COMERCIALES

Cotización oficial del día 10 de Junio.

	Tipos
S|E Unidos cable	5/64 P.
S|E Unidos vista	3/64 P.
Londres cable	4.85 ¼
Londres vista	4.84 ¾
Londres 60 días	—
París cable	3.91 ½
París vista	3.91
Bruselas vista	13.90
España cable	14.28
España vista	14.26
Italia vista	5.24
Zurich vista	19.26
Hong Kong vista	48.75
Amsterdam vista	40.15 ½
Copenhague vista	—
Christianía vista	—
Estocolmo vista	—
Montreal vista	—
Berlín vista	—

Notarios de turno

Para Cambios: Julio César Rodríguez.

Para intervenir en la cotización oficial de la Bolsa de la Habana: Oscar Fernández; Raul E. Argüelles.

Vto. Bno.: Antonio Arocha, Síndico Presidente; Eugenio E. Caragol, Secretario contador.

MERCADO LOCAL DE AZUCAR

Estuvo flojo el mercado local de azúcar.

Ha terminado la molienda el Central Boston, con una producción de 786.851 sacos y un estimado de 760.000.

Continúan moliendo hasta la fecha dos centrales.

El movimiento de azúcares durante la pasada semana, según datos de los señores Gumá y Mejer, fué como sigue:

	Toneladas
Recibos seis puertos	20.988
Recibos otros puertos	43.285
Exportación seis puertos	34.166
Exportación otros puertos	48.139
Existencia seis puertos	772.403
Existencia otros puertos	645.046

Centrales moliendo: 2.

EXPORTACION:

	Toneladas
Hatteras	43.102
Europa	23.370
New Orleans	10.027
Savannah	857
España	401
Nueva Zelanda	4.548

Habana 10 de junio de 1929.

PROMEDIO OFICIAL DEL PRECIO DEL AZUCAR

Precio promedio oficial en almacén público alcanzado por la libra de azúcar de acuerdo con lo dispuesto en el artículo 10 del reglamento puesto en vigor por decreto presidencial:

MES DE MAYO

1a quincena

Habana	1.553008
Matanzas	1.559162
Cárdenas	1.656316
Sagua	1.563616
Manzanillo	1.537616
Cienfuegos	1.565317

2a quincena

Habana	1.528530
Matanzas	1.534864
Cárdenas	1.540838
Sagua	1.439299
Manzanillo	1.513147
Cienfuegos	1.540839

Del mes

Habana	1.540279
Matanzas	1.546433
Cárdenas	1.552587
Sagua	1.551049
Manzanillo	1.524892
Cienfuegos	1.552588

Quieto abrió el mercado de crudos de Nueva York, con azúcares de Cuba ofrecidos a 1.23|32 centavos costo y flete. Los refinadores estaban interesados como compradores a 1.11|16 centavos costo y flete. De Filipinas hubo ofertas a la paridad de 1.23|32 centavos costo y flete y probablemente una fracción menos.

En la Bolsa de Azúcares Futuros se vendieron 63.950 toneladas.

Las existencias de azúcares en los Almacenes Afianzados de New York ascendían ayer a 2.470.973 sacos.

El mercado de azúcar de Londres abrió quieto, con vendedores a la paridad de 1.53 centavos libra libre a bordo, para embarque en Julio, y a 1.54 centavos libre a bordo, para embarque en Agosto.

MERCADO DE ACCIONES

NUEVA YORK, junio 10. (AP) La escasez del crédito con motivo de la proximidad del período de arreglo de cuentas de mediados de mes desanimó hoy el mercado y las cotizaciones mostraron tendencia a la baja. El volumen de ventas fué el menor para un día completo desde mediados de agosto del pasado año, no pasando de 2.201.230 acciones.

Aunque ha habido más abundancia de dinero para préstamos sin plazo fijo de lo que se esperaba, el interés continúa al 8 por ciento por vez primera en más de tres semanas. Los bancos reclamaron más de $40.000.000 con el propósito al parecer de reducir los saldos con los bancos federales de reserva que aumentaron a fin de mes.

La perspectiva del crédito continúa siendo altamente incierta. El próximo día 15 comenzarán los pagos del impuesto sobre las rentas y la mayor parte de los derechos sobre un gran volumen de acciones expirarán en la próxima semana. El financiamiento anunciado por el gobierno para el 15 de junio es un elemento de particular incertidumbre.

También circularon muchos rumores acerc de un posible aumento del redescuento federal, aparentemente inspirado en el acuerdo del gobierno de fijar el interés de 5.1|8 por ciento a las nuevas notas del Tesoro. En ese caso, se supone, el redescuento subiría al 6 por ciento.

La única noticia del día a la que Wall Street prestó alguna atención fué al informe de la United States Steeel Corporation referente al tonelaje no ejercitado en 31 de mayo, que acusa un descenso de 13.596 toneladas en el mes. Esta noticia se considera altamente favorable, pues la baja de mayo en los dos años anteriores había excedido de 400.000 toneladas y Wall Street calculaba que este año fuera de 150.000 a 200.000.

Commonwealth Power resultó la nota más dominante de la sesión, avanzando 18 puntos, a 208 y bajando al cierre a 198.

Otros renglones fuertes fueron National Destiller y United States Industrial Alcohol, que ganaron de 4 a 5 puntos; General Aspahalt, que alcanzó una cotización máxima con motivo de los rumores de la segregación de su negocio de refinación de petróleo.

MERCADO DE TABACO

Ciento treinta y seis tercios de rezagos de la nueva cosecha de Partido, vendieron y entregaron ayer Toraño y Compañía a Arthur A. Schwarz, quien la semana pasada había comprado otro lote a Aixalá y Compañía.

Este lote—el vendido por la antigua firma Aixalá—fué el primero que pasó a terceras manos en el presente año. Queremos decir de tabaco de la nueva cosecha de Partido. El segundo lote es el vendido ayer por Toraño, que apuntado queda arriba.

Ramón Argüelles ha vendido una gran cantidad de puntillas del veintisiete a Calixto López y Compañía, quienes ayer comenzaron a registrar los tercios de dicho tabaco. Son más de quinientos.

De la misma procedencia vendieron otro lote mucho más pequeño González y Vázquez.

También vendió y entregó veinte tercios de botes Desiderio Saludes a Cabañas y Compañía.

LA RAMA QUE ENTRO

Por el almacén de recibos de los ferrocarriles y los patios del Arsenal entraron ayer las siguientes partidas de tabaco en rama:

De Mendoza, para Toraño y Compañía, 140 tercios.

De Puerta de Golpe, para F. Redondo, 15.

Del mismo lugar, para Calixto Rodríguez Mauri, 8.

De Ovas, para el mismo fabricante, 9.

ESCOGIDA QUE EMPIEZA

En La Salud comenzaron ayer los trabajos de escogida en los talleres de la firma Arthur A. Schwarz, que, cual saben nuestros lectores, tiene otra escogida en Artemisa.

Según nos comunica nuestro corresponsal en San Antonio de los Baños ayer también se reanudaron los trabajos en la gran escogida de Aixalá y Compañía, quienes habían paralizado tales labores para obtener un arreglo con la Federación de Escogedores de Partido.

El acuerdo de ésta—según el telegrama que recibimos anoche—es trabajar "de $2.00 a $2.55."

MERCADO DE CAMBIOS

Nueva York, junio 10. AP.

INGLATERRA: Libra esterlina. Par 4.86.6.

Vista	4.84 ⅜
Cable	4.84 ⅞

ESPAÑA: Par 19.3 centavos por peseta.

Vista	14.26

FRANCIA: Par 19.3 centavos por franco.

Vista	3.90 ⅝
Cable	3.90.15/16

BELGICA: Belga (nueva moneda).—Par 13.88.

Cable	13.88 ½

SUIZA: Par 18 centavos por franco.

Vista	19.24

ALEMANIA: Par 23.88 centavos por marco.

Vista	23.82

ITALIA: Par 19.5 centavos por lira.

Vista	5.22 ⅝

AUSTRIA: Par 14.07 centavos por chelín.

Vista	14.03

DINAMARCA: Par 2.68 centavos por chelín.

Vista	26.62

SUECIA: Par 19.2 centavos por corona.

Vista	26.72 ½

HOLANDA: Par 40.42 centavos por florín.

Vista	40.10

GRECIA: Par 1.93 centavos por dracma.

Cable	1.29 ½

NORUEGA: Par 26.8 centavos por corona.

Vista	26.63

CHECO ESLOVAQUIA: Par 29.2 cts. por dinar.

Cable	2.95 ¾

YUGOESLAVIA:

Vista	1.75 ½

RUMANIA: Par 19.3 centavos por leí.

Vista	0.59 ½

POLONIA: Par 13.9 centavos por zloty.

Vista	11.25

JAPON: Par 40.8 centavos por tael.

Vista	43.95

CHINA: Par 79.287 centavos por tael.

Vista	57.95

ARGENTINA: Par 40.42 centavos por peso.

Vista	41.98

BRASIL: Par 33.40 centavos por mil reis.

Vista	11.87

CANADA: Par 100 centavos por dollar.

Vista	99.25

PLATA EN BARRAS

Nueva York, junio 10. AP.

La plata en barras se cotizó ayer en este mercado a 52¼.

BOLSA DE LONDRES

Londres, junio 10. AP.

Ferrocarriles Unidos de la Habana	39½
Consolidados por dinero	54⅝
Empréstito Británico del 5 por 100	101⅜
Empréstito Británico del 4 ½ por 100	96

BOLSA DE NEW YORK

NEW YORK, junio 10 (AP).
ACCIONES 2.643,260
BONOS: $7.001,000
CAMBIOS: $525,000,000

COTIZACION DE LA PESETA

La peseta española se cotizó ayer al cierre del mercado a razón de

7 PESETAS
00.28 CENTIMOS

COTIZACION DEL FRANCO

El franco francés se cotizó ayer al cierre del mercado a razón de

25 FRANCOS
57 CENTIMOS

MERCADO DE GANADO

DIA 10 DE JUNIO

LA VENTA EN PIE.—El mercado se presenta muy firme para la venta en pie. Hay tendencia al alza.

GANADO VACUNO. — (Compradores).—En la provincia de Pinar del Río a 5¾ centavos entregado en la Habana; de Las Villas a 5¾ centavos con un diez por ciento de descuento; de Camagüey, pesado en la ciudad de Camagüey, a seis centavos neto, y de otras procedencias de la misma provincia con un 5 por 100 de descuento.

Por el de la provincia de Oriente pagan a seis centavos sin descuento.

GANADO DE CERDA.—(Compradores).—Cerdos criollos en pie de 8 a 11 centavos libra y americanos también en pie de 14 a 15 centavos.

GANADO LANAR.—En pie de 7 a 9 centavos libra.

MATADERO DE LUYANO. — Las reses beneficiadas en este matadero se cotizan a los precios siguientes:

Vacuno: pecho a 18 centavos; pierna 29 centavos; las medias reses las cobran a 23 centavos; menudencias a $2.70.

Cerda del país: de 41 a 51 centavos.

Cerda americano: de 41 a 51 centavos.

Lanar: de 45 a 55 centavos.

Reses sacrificadas en este matadero:

Vacuno	125
Cerda	60
Lanar	26

MATADERO INDUSTRIAL. — Las reses beneficiadas en este matadero se cotizan a los siguientes precios:

Vacuno: de 24 a 27 centavos.

Cerda del país: de 41 a 51 centavos.

Cerda americano: de 41 a 51 centavos.

Lanar: de 45 a 55 centavos.

Reses sacrificadas en este matadero:

Vacuno	294
Cerda	151
Lanar	43

MERCADO DE CUEROS.—El mercado de cueros se cotiza a los precios siguientes:

Rastro: de 9 a 10 centavos libra.

Cocodrilo: de 30 a 35 centavos el pie.

Havana Packers: de 12 a 13 centavos.

Lanar: de 45 a 55 centavos (pieles).

ENTRADAS DE GANADO.—Entraron 12 carros de Camagüey para la Compañía Ganadera de la Habana y 12 carros también de Camagüey para Lyke Bros Co. S. A.

DETALLISTAS

VACUNO.—Primera 25 centavos libra; segunda 20 centavos libra; tercera 15 centavos libra.

CERDA.—Masa 45 centavos libra; entreverado 25 centavos libra.

LANAR.—Piernas, costilla, surtido 40 centavos libra.

CLEARING HOUSE

Las compensaciones de los Bancos asociados al Habana Clearing House durante el día de ayer ascendieron a $2.504.128.39.

MERCADO DE CAFE

NUEVA YORK, junio 10. (AP) El mercado de futuros en café estuvo hoy más alto debido a que los bajistas se cubrieron y también a las compras comerciales inspiradas en el tono más firme del Brasil. Los contratos del 7 abrieron con alza de 4 a 16 puntos y cerraron de 21 a 29 puntos más alto, con ventas de 32.000 sacos. Los contratos de Santos abrieron sin cambio a 14 puntos más alto y cerraron con alza neta de 15 a 17 puntos, y ventas de 36.000 sacos.

Cotizaciones del cierre:

Contratos de Río del 7: julio 15.20, septiembre 14.39, octubre 14.19, diciembre 13.81, enero 13.72, marzo 13.43, mayo 13.15.

Contratos de Santos del 4: julio 21.60, septiembre 20.79, diciembre 19.90, enero 19.70, marzo 19.35 y mayo 18.95.

Río del 7 se cotizó a 16.3|4 y Santos del 4 a 23.1|4 a 23.1|2 en el costo y flete.

MERCADO LOCAL DE VALORES

Las acciones preferidas de la Compañía Ferrocarriles Consolidados de Cuba se cotizan exdividendo de 1½ por 100.

Acusan mejoría en sus cotizaciones los bonos de Cuba y Havana Electric.

Firmes rigen las demás emisiones de bonos inscriptos en la Bolsa.

Rigen con firmeza los valores de Compañías eléctricas; Navieras y Seguros.

Sostenidas las acciones de empresas industriales y de Teléfonos.

Flojas las acciones petroleras.

Irregulares los valores de Ferrocarriles, Pesca y Compañías azucareras.

Durante el día de ayer el mercado actuó con poco movimiento.

BOLSA DE LA HABANA

Cotización oficial del día 10 de Junio

	Comp.	Vend.
Bonos y Obligaciones:		
República de Cuba 1904		
Speyer	101⅛	104
República de Cuba 1954 Deuda Interior	97	101
República de Cuba 1929 4½ por 100	99	99
República de Cuba 1914 Morgan	101	106
República de Cuba 1917 Puertos	97½	101½
República de Cuba 1923 5½ por 100	101⅛	104
Aymto. de la Habana: 1a. hipoteca	104⅝	107
Aymto. de la Habana: 2a. hipoteca	104¼	107
Banco Territorial	—	—
Calzado	12	—
Cervecera	107	109
Cervecera (Obligaciones no hipotecadas)	93	95½
Ciego de Avila	—	—
Curtidora	—	—
Gas	108	114
Havana Electric (Consolidados)	86	89
Manufacturera	22	30
Matadero	—	—
Nueva Fábrica de Hielo (bonos)	103½	—
Papelera Serie A	101½	104½
Papelera Serie B	77	90
Teléfono	96½	99¼
Teléfono Conv. Col	—	—
F. C. Unidos	76	—
Edificio La Metropolitana (S. A.)	98	103
Jarcia Matanzas	99⅛	102
Iron Beer (Obligaciones no hipotecadas)	—	—
Havana Electric (Obligaciones)	72	75
Centro Asturiano	103½	106
BONOS: Empréstito seriado de la República de Cuba. Morgan 5½ por 100. 1927.		
Serie B: 1929	—	—
Serie C: 1930	—	—
Serie D: 1931	—	—
Serie E: 1932	—	—
Serie F: 1933	—	—
Serie G: 1934	—	—
Serie H: 1935	—	—
Serie I: 1936	—	—
Serie J: 1937	—	—
ACCIONES:		
Banco Agrícola	—	—
Banco Territorial	—	—
Banco Territorial, benef.	2	—
Banco de Préstamos sobre Joyería	—	—
Cervecera	205	—
Cuba Cane pref	4	—
Cuba Cane com	1	—
Cuba R. R.	—	—
Curtidora	—	—
Havana E. Railway Co. pref ex div	72⅜	74
Havana E. Railway Co. comunes	9⅜	11
Jarcia pref	99	100
Jarcia comunes	21	23½
Licorera comunes	4¾	5
Lonja pref	100	—
Lonja com	120	—
Manufacturera pref	5¼	6½
Manufacturera com	2¼	3½
Naviera pref	65½	75
Naviera com	9¾	12
Nueva Fábrica de Hielo	323	—
Nueva Fábrica de Hielo, benef	105	115
Perfumería pref	40	—
Perfumería com	4	8½
Pesca pref	105	—
Pesca com	25	—
Teléfono pref	111¾	113
Teléfono com	145¼	—
Tel Int ex Rait	240	—
F. C. Unidos	37	38
Union Oil	14¼	15¼
Metropolitan Auto	—	—
Fibras y Jarcia	61	—
Fibras y Jarcia (Sindicadas)	61	—
Ferrocarriles Consolidados de Cuba, pref	54	65
Matadero	—	—
Compañía de Seguros La Mercantil	125	—

MERCADO DE BONOS

NUEVA YORK, junio 10. (AP) El mercado de bonos sufrió hoy una recaída y no solo el promedio de precios acusó la primera baja del mes, sino que el volumen de transacciones, consistente en $7.000.000 valor par, fué el más bajo del año.

Se debió esto a la liquidación, sino a la completa falta de interés. Los grandes inversionistas así como los compradores ocasionales de bonos aparentemente creen que la situación del crédito ofrece pocas perspectivas prometedoras en vista de la gran demanda de fondos para hacer frente a los pagos del impuesto sobre la renta, dividendos y bonos de las corporaciones.

Los bonos ferroviarios estuvieron firmes con bastante consistencia pero perdieron terreno los de compañías de servicio público e industriales. Algunos bonos ferroviarios mostraron debilidad.

Seaboard Air Line ajustados del 6 mejoró.

Los convertibles, con la excepción de American Telephone del 4.1|2, se vendieron a muy bajo precio al cierre. Las obligaciones del gobierno de los Estados Unidos que se habían comprado liberalmente la semana pasada con destino a las carteras de los bonos federales de reserva, apenas estuvieron activos hoy.

Los bonos franceses fueron los más activos dentro de la división extranjera. El resto de los bonos se movió irregularmente.

MERCADO DE FLETES

COTIZACIONES

Costa Norte:	100 libras	
A Filadelfia	13½	14½
A New York	13½	14½
A Galveston	13½	14½
A New Orleans	12½	13½
A Boston	15½	16½
Costa Sur:		
A New York	15½	16½
A Filadelfia	15½	16½
A Galveston	15½	16½
A New Orleans	14½	15½
A Boston	17½	18½

Estas cotizaciones son exclusivamente sobre azúcar.

BOLSA DE NEW YORK

FERROCARRILES	
Atch Top Sta. Fe	212
Atl. Coast Line	—
Baltimore Ohio	117⅜
Canadian Pacific	222
Chesapeake Ohio	214
Chi Gt West pref	41
Chic N. W.	83¼
Chi Mil San Paul com	31½
Chi Mil San Paul prf	50⅛
C. Rock I. P.	122
Delaware Hudson	192⅛
Erie	78⅛
Great Northern	—
Kansas City Southern	83⅝
Lehigh Valley	—
Louisville Nash	—
Mo. Kan Tex com	48⅞
Mo. Pac com	89½
Mo. Pac pref	—
N. Y. Central	193½
N. Y. N. H. H.	108
Northern Pacific	103½
Pennsylvania	78
Reading	—
St Louis S. Francisco	—
Seaboard Air Line com	—
Seaboard Air Line pref	—
Southern Pacific	—
Southern Railway	144¼
Union Pacific	225
Wabash comunes	—
Western Maryland com	40½
EQUIPOS	
American Car Foundry	98
American Locomotive	121⅝
Baldwin Locomotive	—
Gen Rail Sig	110½
Pullman Company	80⅛
Westinghouse Air Brake	45⅛
MOTORES	
Chrysler	71⅜
Continental Motors	17⅝
General Motor, New	70⅛
Grahan Paige	28⅜
Hudson Motor com	83⅞
Huppmobile	41¾
Mack Trucks	94⅞
Nash	81⅞
Packard Motors	128½
Reo Motors	24
Studebaker Corp	75½
White	42¾
Willys Overland	21¼
MARINA	
American International	61⅜
Atlantic Gulf West I.	61¾
Int. Mer Mar pref	41
United Fruit	113
ACCESORIOS	
Am. Bosch Mag	50
Briggs Mfg. Co.	32½
Eaton Axle S.	60½
Electric Auto Light	148½
Murray Body	93¼
Spicer Mfg. Co.	—
Stewart Warner	69
Timken Roller	88⅝
GOMAS	
Fisk Tire	8⅞
Goodrich	75¼
Goodyear	115¼
Kelly Springfield Tire	15½
U. S. Rubber	46¾
ACEROS	
Am. Steel Fou	64¼
Bethlehem Steel	99⅝
Central Alloy	44
Colo F. I.	56½
Crucible Steel	92¾
Otis Steel	—
Republic Iron Steel	88
U. S. Steel	166¼
Vanadiun	75
Youngstown	130
PETROLEOS	
Atlantic Ref	68⅞
Barnsdall A.	42⅛
General Asphalt	85⅛
Houston Oil	81
Independent Oil Gas	35⅞
Marland Oil	35½
Mid Cont Pet	35⅛
Pan American "B"	61½
Phillips Petroleum	39
Pure Oil	28½
Shell Union Oil	28½
Sinclair Oil Corp	38¾
Skelly Oil	41¼
S. O. Calif	76¼
Standard Oil Co. of N. Y.	40¼
Standard Oil of N. J.	58⅝
Superior Oil	8
Texas Co.	63½
Texas Pac Land	15½
Transcontinental Oil	12
Union Oil Cal	—
Warner Quinlan	31¾
DIVERSIONES	
Famous Paramow	62⅞
Fox Film	83½
Loew's Inc.	55¾
Pathé Exchange	20
Warner Bros Pic	114½
TIENDAS Y ALMACENES	
American Woolen	—
Ass'd Dry Goods	43½
Kresge	—
Montgomery Ward	109¾
Sears Roebuck	155½
Woolworth	—
SERVICIOS PUBLICOS	
American For Pow	103½
American Tel and Tel	207⅝
Am. Water Works	123½
American Gas Electric	—
Brook Man Tran	65¾
Canadian Marconi	—
Columbia Gas	75¾
Consolidated Gas	113
De Forest Radio	—
Elec. Light Pow	66¾
Elec. Bond Share	—
Electric Investors	—
Ford Motor Ltd	—
Hazceltine	—
Interntl Tel Tel	81¼
Interboro R. T.	24¾
Marconi International	—
Man El Supply	—
National Power Light	50⅝
North American	119½
Pub. Ser N. J.	92
Standard Gas Elec	97⅛
United Gas Improvement	—
Utilities Power and Light	41
United Light	—
AZUCAR Y FERROCARRILES CUBANOS	
American Beet Sugar	—
American Sugar Ref.	76⅞
Cuban Cane Sugar com	2½
Cuban Cane Sugar pfd	6
Cuban American Sugar	12¾
Cuba Company	15¼
Gt. West Sug	36
Consolidated R. R. of Cuba	—
Punta Alegre	14⅞
Puerto Rico Sugar	37¼

MERCADO LOCAL DE CAMBIOS

Actuó firme la peseta española durante el día de ayer.

Al cierre del mercado se recibió un cable de Nueva York anunciando que el National City Bank había comprado al Guaranty Trust Co. dos millones quinientas mil pesetas a 14.26½; lo que parece indicar que el Gobierno español está coperando a la consolidación del tipo de su moneda.

Firme el cambio sobre New York.

Entre Bancos y Banqueros se operó en cable sobre Nueva York a 3/32 de premio.

Cotizaciones	Valor
New York cable	1/10 P.
New York vista	5/64 P.
Londres cable	4.85 ⅜
Londres vista	4.85
Londres 60 días	4.83
París cable	3.91 ½
París vista	3.91
Madrid cable	14.29
Madrid vista	14.28
Zurich cable	19.26
Zurich vista	19.25
Italia cable	5.25
Italia vista	5.24
Bruselas cable	13.89
Bruselas vista	13.88
Toronto cable	13/16 D.
Toronto vista	¾ D.
Amsterdam cable	40.20
Amsterdam vista	40.19
Copenhague cable	—
Copenhague vista	—
Qokohama cable	—
Yokohama vista	—
Hong Kong cable	47.85
Hong Kong vista	47.60
Hamburgo cable	23.88
Hamburgo vista	23.87

Gran Excursión Cubana a las Exposiciones de Sevilla y Barcelona

y a Madrid, Córdoba, Granada, Zaragoza, París, etc.,

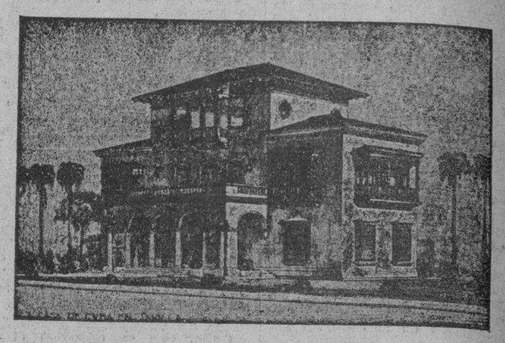

Salida oficial: 11 de Julio Vapor Lafayette (hoy Mexique)

Pasaje de Regreso valedero por un año.
Inscripciones: OBISPO, 15 F. HABANA. Tel. A-7578

ORGANIZACION MINUCIOSA — HOTELES GARANTIZADOS

Solicitamos su Confianza!

La Cía. Ibero-Americana de Excursiones S. A.

Representantes en Cuba de la
Agencia F. Le Bourgeois Les Grands Voyages S. A. de París
(Departamento Hispano-Americano)

en coloboración con la cual organiza sus viajes y excursiones a Europa. Es la primera Agencia Hispano-Americana minuciosamente organizada. En todo el Continente Americano no hay ninguna otra Agencia Latina que ofrezca tan amplias y sólidas garantías profesionales y económicas como la Compañía Ibero-Americana de Excursiones S. A.

No es una Institución improvisada la Primera Agencia de Viajes Cubana. Es una Empresa montada a la moderna, como las más importantes de los Estados Unidos y Europa.

Al rodearse de tan competentes colaboradores, la Compañía Ibero-Americana ha sabido muy bien hacer la elección. Sus Representados poseen una experiencia de TREINTA Y DOS AÑOS y representan en Europa entre otras grandes entidades, a una cadena de más de 50 grandes Agencias norteamericanas y forman parte de la Federación Internacional de Agencia de Viajes. Algunas de sus referencias financieras son:

The Guranty Trust Company of New York.
Société Generales de Banque.

Referencias profesionales: Sres. Cónsules y Attachés Comerciales de Francia, Cámaras de Comercio Francesas. Listas de clientes latinos que han utilizado sus servicios y que está a disposición del público.

El Comité del Centenario de Marcelino Berthelot confió a la Agencia F. Le Bourgeois-Les Grands Voyages S. A. una orden de turismo para ocuparse de más de DOS MIL PERSONAS.

le han confiado sus órdenes, entre otras entidades:

Federación de Ex-Combatientes Franceses y Belgas.
Ministerio de la Guerra Francés.
Zaragoza Foot-Ball Club (400 viajeros.)
Colegio de Representantes Comerciales.—Barcelona.
Comité de la Feria de Muestras de París.
IX Congreso de Medicina.—Comité Fomento del Turismo, Palma de Mallorca.
Excmo. Ayuntamiento de Málaga.
Excmo. Ayuntamiento de Valencia.
Excmo. Ayuntamiento de San Sebastián.
Exposición de Milán.
Sindicatos de Iniciativas de Arcachon y Niza.
Peregrinaciones Francesas, Españolas, Holandesas, Suizas.
Los principales Centros de cultura de Francia.
Los club Olímpicos Argentinos y Uruguayo en las últimas de Amsterdan.
Los Marinos Chilenos (Escuela del General Baquedano.)
American Legión, etc. etc.

Cuando estas importantes instituciones han elegido a los Representantes de la Cía. Ibero-Americana de Excursiones S. A. para que les organizara sus itinerarios y se ocupara de sus viajes individuales y colectivos, es porque han reconocido las excelencias de su impecable organización que consiste en no dejar nada al imprevisto. Ninguna sorpresa. Ningún suplemento. Las máximas comodidades y mejor servicio por un precio renumerador dentro de una minuciosa organización de primer orden.

ACUERDENOS UD. TAMBIEN SU CONFIANZA! QUEDARA ENTERAMENTE COMPLACIDO!

Gran Excursión Cubana que irá a SEVILLA ofrece todas las garantías y en sus listas que están a punto de cerrarse, debe figuar su nombre. Desde $1.025, todo comprendido.

Envíe hoy mismo este cupón al Comité integrado por la Cía. Ibero-Americana de Excursiones S. A. Agencia F. Le Bourgeois-Los Grandes Viajes S. A. de París, el Banco del Comercio como depositario y la Cía. Trasatlántica Francesa para los vapores.

Oficinas de informes y pasajes: Obispo 15 F. Habana.

Señor Director de la Cía. Ibero-Americana de Excursiones S. A. (Comité de la Gran Excursión Cubana que irá a Sevilla y Barcelona.)
Obispo 15 F. Habana.
Muy señor mío:
Sírvase enviarme programas detallados de la excursión del.....
.....(15 de Mayo o 30 de Junio) y demás informes concernientes a dichos Certámenes y propaganda y folletos generales.
Clase en que probablemente viajaría Gran Lujo, Primera, Segunda....
.....(tachar las que no sirvan.)
Número de personas .....
Firma del interesado.
Escribir bien claro:
Nombre y apellidos .....
Calle..... número .....
Ciudad ..... Provincia .....

MARCAS Y PATENTES
Manzana de Gómez
Departamentos 225-226
Teléfonos M-9238 y A-2621

VIURRUN & OLIVA
TRADE MARK AND PATENT BUREAU LTD.

9571 Oct 16 y 30

ASOCIACION DE DETALLISTAS DE LA HABANA Y SU PROVINCIA

A esta Sociedad deben pertenecer todos los detallistas, por las razones siguientes:

Primera: Porque es el organismo máximo de los bodegueros, está dirigida por los mismos y porque su desenvolvimiento es a base de seriedad y honradez.

Segunda: Porque en los cinco años que lleva de fundada adquirió su casa propia y batió el record en los magníficos servicios prestados a sus asociados.

Tercera: Porque cuenta con empleados competentes, y éstos están afianzados, e igualmente está afianzado el Departamento de Contabilidad.

Cuarta: Porque cuenta con un bufete de abogados y procuradores, dirigido por el doctor Felipe Rivero y Alonso, que no escatiman tiempo ni sacrificios para defender y atender a los asociados que solicitan sus servicios profesionales.

Y quinta: porque en esta

Noticias de los Tribunales de Justicia y los Distintos Juzgados de la Habana

DE LA POLICIA JUDICIAL

UN COMERCIANTE DEMANDADO POR MALVERSACION. UNA AGENCIA DE COLOCACIONES DENUNCIADA. DOS DENUNCIAS DE ESTAFA A LA JUDICIAL.

Ante el Subinspector Luis Miguel del Castillo, Jefe del Departamento de Denuncias de la Policía Judicial, denunció un delito de malversación de bienes embargados, el abogado Miguel Angel Macao, vecino de la Manzana de Gómez 545.

El denunciante, que es apoderado de "Otero y Compañía", vecinos de Mercaderes 2, y dedicados al comercio de forraje, estableció un embargo y denuncia verbal en cobro de pesos, ante el Juzgado Municipal del Sur, contra Manuel García Vigil. El Juzgado con fecha 5 de abril procedió al embargo de los bienes que el demandado tiene en su bodega "Las Brisas", en el barrio de San Miguel del Padrón, y nombrando depositario judicial de las mismas, al dependiente de ese establecimiento, Fernando García y Carlos.

El doctor Macao, ha podido enterarse que García Vigil con la anuencia de Fernando García, está vendiendo las mercancías embargadas. Tiene noticias además, que el propósito de los acusados es liquidar las mercancías y embarcar para el extranjero, burlando así la acción de la Justicia.

La Judicial al darle cuenta de la denuncia al señor Juez de Guanabacoa, le acompaña la certificación de las mercancías embargadas, para que la policía pueda comprobar la certeza de los hechos denunciados.

AGENCIA DE COLOCACIONES

Las actividades ilícitas de una agencia de colocaciones, que al amparo de ese nombre se dedica a lanzar al vicio, a jóvenes extranjeras menores de edad, que acuden atraídas por las tentadoras ofertas que se les hace, han sido denunciadas ayer, en las oficinas de la Policía Judicial.

En un escrito firmado por la señora Julia Popowich, natural de Hungría y vecina de Aguacate número 122, le informa al Jefe de la Judicial, que hace cuatro o cinco días su menor hija Lilia, de 14 años concurrió a la casa Obispo número 91, por Villegas, que es una casa de huéspedes de la propiedad de Fany Isak, para hacerle entrega de la ropa lavada, pero en esa ocasión la Isak le dijo a la menor "que ella le iba a proporcionar la amistad con un caballero, que le daría mucho dinero, y de esa manera su mamá no tenía necesidad de lavar".

Ante esa indigna proposición la hija de la denunciante se reveló, por lo que Fany la agarró fuertemente por el brazo, causándole una lesión de carácter leve, de la que fué asistida en la casa de socorro, y por ese acto Fany fué condenada a cinco pesos de multa, por el Juez Correccional.

Después de esto, la denunciante practicó investigaciones y ha logrado saber que Fany tiene una agencia de colocaciones en O'Reilly número 9 y medio, pero cuando las mujeres, por lo general de corta edad, se presentan en los domicilios que ella le indica para tratar de la colocación, le informan que lo que habían solicitado de la Fany no era una criada sino una mujer que hiciera las veces de "amiga", como le ocurrió a la propia denunciante.

Estima la señora Popowich que algunas jóvenes polacas y húngaras han resultado víctimas de la acusada, por lo que interesa se le aplique un severo castigo.

ESTAFA

En la Policía Judicial denunció Carlos Manuel Rodríguez, vecino de Consulado número 142 que Cirilo Aubet, policía de los Ferrocarriles Unidos, en antecedentes de que él tenía 200 pesos, concibió la idea de estafarlo y a ese efecto, mediante una carta que le dirigió, le recomendó a un individuo nombrado Andrés Garay, para que le prestara 20 pesos, asegurándole que era empleado de la Estación Terminal. Poco después le mandó a otro nombrado Ramón Díaz Pérez, que le dijo era motorista pero al investigar la personalidad de sus deudores para demandarlos porque no le habían pagado el préstamo, se encontró que esos nombres eran imaginarios, por lo que estima que el vigilante Aubet, se ha puesto de acuerdo con esos individuos para estafarlo.

FALSEDAD

Fernando Soto Simón, vecino de Morro número 3, denunció en la Policía Judicial, que trabajó como capataz en el taller de despalillo situado en Monte número 114, de la propiedad de Arturo A. Schewerz, con un suelo de 125 pesos, pero el día 21 de enero fué despedido sin motivo justificado por el apoderado de la casa Francisco Fernández Solís, y al hacer la correspondiente reclamación en el Juzgado Municipal del Sur, el Schewerz y Fernández, declararon que él no había trabajado en el mes de enero, por lo que se dictó sentencia favorable para Schewerz, por lo que estima que ambos se han puesto de acuerdo para burlar el pago de lo que le corresponde, faltando en todo a la verdad en sus declaraciones al Juzgado, por lo que estima han cometido un delito de falsedad.

ESTAFA

En la Policía Judicial, denunció Fernando Figueredo Antunez, Jefe del Departamento de Contabilidad de la Remington, que dicha Compañía tenía en calidad de agente en la ciudad de Sancti Spíritus a Evaristo Rodríguez, quien recibía en consignación máquinas de escribir de esa marca. El Inspector de la Compañía, Francisco Paret Macías, al girarle recientemente una visita, pudo comprobar que había dispuesto de tres máquinas, con un valor de 225 pesos, marchándose de aquella ciudad sin previo aviso ni causa justificada. El denunciante ha podido averiguar que Rodríguez, se encuentra en la ciudad de Santa Clara, hospedado en el hotel Las Palmas.

MALVERSACION

En la Policía Judicial denunció Manuel Peña Vilaboa, vecino de Villagigedo número 34 y apoderado de Sanso Ribot y Compañía, de Cádiz 48, que dicha sociedad mercantil estableció un juicio en cobro de pesos en el Juzgado Municipal del Este, contra Nuevo y Hermano de Acosta 7, siendo embargadas las existencias de este último, y nombrado depositario judicial el dependiente Luis González Salas, quien de acuerdo con los dueños de la casa, han liquidado todos los bienes embargados, desapareciendo dicho establecimiento.

Se le dió cuenta al Juez de Instrucción de la Primera.

ALZAMIENTO COMERCIAL

Miguel García González, vecino de San Miguel número 29, denunció en la Policía Judicial que Ernesto Woog, establecido en Neptuno número 34, en un negocio de rastro o casa de compra-venta, tenía en su poder un cilindro para laminar oro, propiedad del denunciante. Woog sin haberle devuelto el cilindro, valorado en 28 pesos, se alejó de su casa ignorando su paradero.

Se le dió cuenta al señor Juez de Instrucción de la Segunda.

TENTATIVA DE ROBO

En la Policía Judicial denunció Vicente Nodarse Castro, vecino de Lamparilla número 42 y encargado del almacén de la Hershey Terminal Railroad Company, en San Ignacio número 52, que al intentar entrar en el depósito ayer por la mañana, no le fué posible porque la cerradura estaba fracturada con la mitad de un llavín, por lo cual estima que ha sido víctima de una tentativa de robo.

Se le dió cuenta al Juez de Instrucción de la Sección Primera.

Correccionales

Sección Primera

Cárcel y Morro.
Teléfono: A-2729.
Juez: Dr. Enrique de Almagro.
Secretario: Dr. José A. Iribarren.

Multas y arrestos impuestos en juicios celebrados ayer:

Ramón Estévez, por lesiones: 10 pesos y 5 pesos de indemnización al perjudicado; José Méndez, por daño, escándalo y vejación: 3 pesos; Nicanor Alance, por riña y lesiones: 2 pesos de multa; Abil Perjuln, por riña y lesiones, 3 pesos de multa; Raúl Bensó, por escándalo por embriaguez: 20 días; José R. Tejeiro, por ofensas: 5 pesos; Enrique Prieto, por daño: 30 pesos; Hay E. Hotoull, por daño: 3 pesos; Alberto Novoa, por daño: 3 pesos; Enrique González, por daño: 3 pesos e indemnización de 3 pesos al perjudicado; Pablo Prepie, por vejación: 10 pesos; William Thompson, por amenazas, escándalo por embriaguez: 15 pesos; Manuel Flores, por faltas: 2 pesos; Oscar Levín, por hurto, estafa y portación de arma prohibida: 3 pesos; Carlos López Rodríguez, por amenazas y vejación: 10 dólares.

Fueron absueltos 25 acusados y habiéndose condenado a 15, suman 40 los casos que resolvió ayer este Juzgado.

Sección Segunda

Juez: Dr. Gonzalo del Cristo.
Secretario: Dr. Fernando Gigato.
Teléfono: A-1510.
Teléfono: A-1510.

Multas y arrestos impuestos en juicios celebrados ayer:

Aurelio Figueras Morejón, lesiones y desorden público, 3 pesos de multa; Aurelio González Campos, lesiones y desorden público, 3 pesos de multa; José Gurrín Martínez, daño, fianza; Agustín de Pérez o Quintana de la Nuez, infracción municipal, 3 pesos de multa; José Menéndez Peláez, lesiones en riña, fianza; Leandro Cruz Acevedo, desorden público, 3 pesos de multa; José Díaz Sidal, por daño y lesiones, 36 pesos de multa; José Iglesias e Iglesias, amenazas, lesiones, daño y maltrato de palabras, fianza; Eduardo Coloma Alvarez, amenazas, lesiones, daño y maltrato de palabras, fianza; Carlos Martínez, desorden y faltas a la policía, fianza; Raúl Puentes, desorden público, 5 pesos de multa; Luis Aguilera, desorden público, 1 peso de multa; Ricardo Martínez, vejación y desorden público, 5 pesos de multa; Manuel García, maltrato de obra y desorden público, fianza; Luis Valdés, daño y maltrato de palabras, fianza; Ramón Fernández, maltrato de palabras y amenazas, fianza; Luis García, amenazas, escándalo por embriaguez y amenazas, 5 pesos de multa; Ramón Otero, daño, fianza; Antonio Bacza, daño, 5 pesos de multa; Abraham Famer, lesiones en riña y daño, 5 pesos de multa; Rafael Alejandro, lesiones en riña y daño: 5 pesos de multa; Mario Montesino, desorden y desobediencia, 5 pesos de multa; Julio Montes de Oca, desorden público, faltas a la policía y maltrato de obra, convicto y entregado a sus familiares; María Díaz, ofensas a la moral, 5 pesos de multa; Catalina Benavides, escándalo por embriaguez, 15 pesos de multa; Pedro Chamizo, escándalo por embriaguez, 5 pesos de multa; Miguel Morales, 5 pesos de multa; José Valladares, vejación y alteración de precio, 5 pesos de multa; Leopoldina Mendoza, desobediencia y desorden público, 3 pesos de multa; Higinio Villasuso, desobediencia y desorden público, 3 pesos de multa; Rafael Soto Forres, desobediencia y desorden público 3 pesos de multa; Cándido Ruiz Alfonso, desobediencia y desorden público, 3 pesos de multa; Pedro Cruz, desobediencia y desorden público, 3 pesos de multa; José Díaz y Díaz, desobediencia y desorden público, 3 pesos de multa; Justo Piedra Díaz, desobediencia y desorden público, 3 pesos de multa; Evangelio Valdés, desobediencia y desorden público, 3 pesos de multa; Gustavo Pintado, desobediencia y desorden público, 3 pesos de multa; Alberto Herrera, infracción del Artículo 568 del Código Penal, 2 pesos de multa; Alberto Herrera, por lo mismo, 2 pesos de multa; Julio Barroto, hurto, 100 días de arresto; Rafael Dellande, infracción del Artículo 3º de la Ley de Lotería y estafa, 31 pesos de multa; Andrés Cataláj, infracción del Artículo 3º, de la Ley de Lotería y estafa, 1 peso de multa; Tiburcio Martínez, faltas a la policía, 10 pesos de multa; Sara González, estafa, fianza.

Sección Tercera

Avenida de la Independencia, 119.
Teléfono: U-4222.
Juez: Dr. Leopoldo Sánchez.
Secretario: Dr. Ricardo Soler.

Multas y arrestos impuestos en juicios celebrados ayer:

Claudio Rodríguez, por daño: 3 pesos; María C. Charles, por escándalo: 10 pesos; Angel Amieba, por amenazas, maltrato de obra y lesiones: 2 pesos; Adolfina Silva, por desobediencia, maltrato de palabras y amenazas: 3 pesos; menor Raúl Pérez, por desobediencia a Guanajay; Antonio Varela, por desobediencia, faltas y escándalo: 2 pesos; Luis Alarcón y Ramón Estrugo, por riña, lesiones y escándalo, 2 pesos a cada uno; Andrés V. Galán, por daño y vejación: 2 pesos; Armando Rodríguez; Francisco Lamadrid, Adolfina Valdés, Amparo Menéndez e Hilda González, por escándalo y faltas, 10 pesos a cada uno; José Otero, por vejación, maltrato de obra y escándalo: 10 pesos; Casimira Abreu, por maltrato de palabras, riña, lesiones y escándalo: 3 pesos; José O'Reilly, por daño, escándalo y uso indebido de armas: 20 pesos; José Feijo, por exceso de velocidad: 3 pesos; Herminia Duen y Atilano Sigaray, por escándalo: 3 pesos a cada uno; Pedro Díaz Cruz, por hurto: 31 pesos; Vicente Hernández Herrera, por estafa, 31 pesos; José Hernández, por hurto: 31 días de arresto; Mario Herrera, por hurto de uso, 31 pesos; Antonio Sió, por desobediencia y escándalo: 10 pesos; menor Agapito Argüelles Ventura, por tentativa de hurto, al Reformatorio de Guanajay; Eduardo González Artola, por resistencia y escándalo: 31 pesos.

Salieron absueltos 9 individuos y se suspendieron 26 juicios.

Sección Cuarta

Calzada del Cerro, 550.
Teléfono: 1-1379.
Juez: Lcdo. Pablo G. de la Maza.
Secretario: Mario de la Torre.

Multas y arrestos impuestos en juicios celebrados ayer, lunes:

Por infracción sanitaria: 10 pesos a Asunción González. Por infracción municipal: 1 peso a Jesús Panandeiros. Por exceso de velocidad: 10 pesos a Adolfo Torres; 2 pesos a Diego Boada; Plásido Santana, Ildefonso Peña; 4 pesos a Desiderio Camejo. Por amenazas: 5 pesos a Fabio Fontanete. Por infracción del Reglamento de Tránsito: 5 pesos a Alfonso Alejo. Por daño: 5 pesos a Moisés A. Coll. Por lesiones en riña: 2 pesos a Ricardo Granda. Abraham Crucet. Por daño e infracción del Reglamento de Tránsito: 5 pesos a Pedro Becerra. Por escándalo por embriaguez, lesiones y daño; 2 pesos a Leonardo Fernández. Por desobediencia: 2 pesos a Bernardino Tabosda. Por escándalo por embriaguez: 1 peso a Emilio Camejo. Por escándalo: 2 pesos a Luis Carricarte, Esperanza Valdés, María Suárez. Por escándalo por embriaguez: 2 pesos a Juan Torreiro, Manuel Fernández. Por portar arma sin licencia: 2 pesos a Pablo Crespo. Por escándalo y lesiones: 10 pesos a Andrés López. Por portar arma sin licencia y escándalo: 5 pesos a Esperanza García. Por lesiones y vejación: 5 pesos a Paulino Portal. Por escándalo por embriaguez y desobediencia: 1 peso a José Floro Torres y Armando Morales. Por escándalos graves: 30 pesos a Manuel Aneiro, Carlos Coucedo, Elías Alonso, Ofelia Fernández, Violeta González. Por escándalo por embriaguez: 2 pesos a José Marfio, Julio Valdés Pino. Por escándalo y maltrato de obras: 10 pesos a Enrique Acosta y Jorge Rivera. Por escándalo y vejación: 2 pesos a Miguel Amador, Manuela Fresneda. Por maltratos de palabras: 2 pesos a Manuela Fresneda, José López. Por escándalo: 1 peso a Pedro Ugarte. Por estafa: 31 pesos a Custodio Rivera. Por hurto: 40 días de arresto a Juan Valdés Rodríguez. Por hurto frustrado: 40 días de arresto a Florentino Gena.

Salieron absueltos 23 individuos y se decretó la detención de 9 y fueron suspendidos 56 juicios.

Sección Quinta

Jesús del Monte, 502.
Teléfono: X-1616.
Juez: Dr. Gonzalo Alvarado.
Secretario: Sr. Ramón Franca.

Arrestos y multas impuestos en juicios celebrados ayer:

José González, por infracción sanitaria: 6 pesos; Evelio Cartaya, por infracción Artículo 607 del Código Penal y Manuel Alonso, 10 pesos; Eduardo Montes, por escándalo: 10 pesos; Juan Patillo, por escándalo: 10 pesos; José Rosas: 1 peso; Luciano González: 1 peso; Antonio Rodríguez: 1 peso; Elivia Rodríguez: 1 peso; Mercedes Flores: 1 peso; Rafael Pinillo, por desobediencia: 1 peso; Luis M. Torres, riña: 1 peso; Salvador Moreno, lesiones, 3 pesos; José Miguel Pérez, lesiones: 1 peso; Sergio López: 1 peso; Mercedes Sánchez, 5 pesos; Ramón Blasco, lesiones: 1 peso; Carlos Unita, 5 pesos; Ceferino A. Novo, lesiones: 3 pesos; Luis Rivero, [illegible]: 5 pesos; Valentín Cañizares, amenazas: 1 peso; Modesto González, daño: 5 pesos; Enrique Fernández: 10 pesos; Diego Gómez, vejación: 5 pesos; Silverio Miranda, hurto, 100 días; Agueda Medina, estafa, 31 días; Ricardo Márquez, hurto: 60 días.

Se basolvió a 48 acusados, se condenó a 28, que hacen un total de 76 casos que conoció y resolvió ayer este Juzgado.

TRIBUNALES DE JUSTICIA

EN EL SUPREMO

RECURSOS CONTRA FALLOS DE LAS AUDIENCIAS DE LA HABANA, SANTA CLARA Y CAMAGUEY

La Sala de lo Criminal del Tribunal Supremo ha declarado no haber lugar al recurso de casación que, por infracción de ley, estableciera el procesado José Martínez Quintana, procurador público, de esta capital, contra sentencia de la Sala Tercera de lo Criminal, que lo condenó, en causa por atentado a agente de la autoridad, a un año, diez meses y veintiún días de prisión correccional.

La propia Sala ha declarado también sin lugar el recurso de casación por infracción de ley, establecido por San Sindorff, del comercio de Guanabacoa, combatiendo el fallo de la Sala Tercera de lo Criminal, que lo condenó a la pena de dos meses y un día de arresto mayor, por lesiones graves por imprudencia.

La repetida Sala ha declarado, también sin lugar, el recurso de Pablo Rodríguez Salcerio, agricultor, vecino de Cascajal, contra la sentencia de la Sala de Justicia de la Audiencia de Santa Clara, que, por disparos de arma de fuego y lesiones graves, lo condenó a seis meses y un día de arresto mayor y multa de treinta y un pesos.

Por último, la tantas veces citada Sala de lo Criminal del Supremo, ha dictado fallo declarando no haber lugar al recurso de Mario Pérez Celestín o Celestrín, contra la sentencia de la Sala de Justicia de la Audiencia de Camagüey, que lo condenó a la pena de un año, ocho meses y veintiún días de prisión correccional, por delito privado.

EN LA AUDIENCIA

FORMA EN QUE QUEDARA CONSTITUIDA LA SALA DE VACACIONES

La Sala de Gobierno de la Audiencia, en sesión celebrada al efecto, en la tarde de ayer, ha hecho la designación de los señores magistrados que han de formar la Sala de Vacaciones en el presente año, durante los meses de julio y agosto.

Es aquí los designados: presidente de la Sala de Vacaciones y de la Audiencia, durante ese período: doctor Temistocles Betancourt y del Castillo y magistrados doctores Carlos Valdés Fauli Chappotín, José Rodríguez Acosta, Melchor Fernández Hernández, Rogelio Benítez de Cárdenas, Alfonso Ramos Mantilla y Ricardo Duval Fleites.

Actuarán de secretarios los doctores Raúl Díez Muro y Antonio Serafín Fernández Ramírez; como oficiales de Sala los señores Augusto Valdés y Latorre, Juan M. Amoedo y José A. Rodríguez Feo y Ramos Almeyda.

También se hizo la distribución correspondiente de los oficiales de Secretaría y de los empleados que trabajarán, respectivamente, en los meses de julio y de agosto.

El caballeroso y correcto conserje, señor Juan Espinosa, trabajará durante el mes de julio, tocándole vacar en el de agosto.

CONTRA LA JUNTA DE PROTESTAS

La Sala de lo Civil de esta Audiencia ha declarado sin lugar la demanda del Ministerio Fiscal, en representación del Estado, contra la resolución de la Junta de Protestas, dictada sobre aforo de tejido de yute y algodón, importado por Elías Rada, comerciante de esta plaza. El Tribunal confirma el aforo de la expresada Junta, que aplicó la Partida 133-C, sin el recargo del cuarenta por ciento.

RECLAMA UN PROPIETARIO

Dicha Sala ha confirmado, en todas sus partes, el fallo del Juzgado de Primera Instancia del Oeste, que declaró con lugar la demanda interpuesta por Antonio Peraza Medina, propietario de esta capital, contra Tomás Radillo Cerecio, procurador de esta capital. Como lo pidiera el doctor Manuel Fernández Bilbao, director del demandante, se condenó al demandado a devolver a Peraza Medina la suma de $1.140 moneda oficial, que representa el exceso que se ha cobrado al mismo en la relación jurada presentada por dicho procurador, en su carácter de representante del actor en el juicio de menor cuantía que estableciera contra Manuel Pinzón Callejas.

EN COBRO DE $1.877

En el juicio ejecutivo seguido por Manuel González Gómez, comerciante de esta plaza, contra Soledad Macías Batista y Juan José Rueda Montes de Oca, el juez de Primera Instancia de Almendares mandó seguir adelante la ejecución despachada contra los ejecutados, hasta hacer cumplido pago al ejecutante de la suma de $1.877.97 moneda oficial, intereses y costas. Fallo que la Sala de lo Civil, como lo solicitara el doctor Francisco Suárez, ha confirmado, con las costas a los ejecutados, apelantes.

CONTRA UN COMERCIANTE DE SANCTI SPIRITUS

La expresada Sala ha confirmado el fallo del juez de Primera Instancia del Este, que declaró con lugar, en parte, la demanda seguida por Antonio Ledo Garrido, abogado de esta capital, contra Ramón Ramos Tome, comerciante de Sancti Spíritus, a quien se condena a pagar a aquél, que se dirigió a sí mismo, la suma de $499.52 moneda oficial, más los intereses legales al seis por ciento, y no hizo especial condenación de costas.

FALLOS CONFIRMADOS

Por último, dicha Sala ha confirmado los fallos de los Juzgados del Norte y del Oeste que decretaron con lugar las demandas de Abigail Giol Stampa por otra su esposa Mario A. Macbeath Zurbano y de Ernesto Palmer Palacio contra su esposa Francisca Javier Capote Madruga.

SENTENCIAS DICTADAS EN LO CRIMINAL

Se dictaron ayer, en la Audiencia, las siguientes sentencias:

Alberto Gomez Casañas, es absuelto de atentado a agente de la autoridad. Defendió el doctor Francisco M. Casado.

Manuel Mesa García, por estafa, es condenado a seis meses de presidio correccional y Manuel Martínez Fernández, a un año, ocho meses y veintiún días de prisión correccional, por delito privado.

LA ACUSACION DE LA SINCLAIR CUBA OIL COMPANY

Por haber transcurrido las horas de audiencia en la celebración de otros juicios, se suspendió ayer, nuevamente, la continuación del juicio oral de la causa seguida a varios miembros de la Junta de Protestas, acusados de prevaricacion por la Sinclair Cuba Oil Company.

Continuará este juicio mañana, miércoles 12, a las cuatro de la tarde, en que informara el doctor Enrique Larrondo, defensor, tras el que también informará el doctor Miguel Angel Céspedes, también defensor.

JUICIOS ORALES CELEBRADOS AYER

Tuvieron efecto ayer, en la Audiencia, estos juicios orales:

El de la de Antonio Len Lan y José Lao Len, por infracción de la Ley de Drogas; el de la de Manuel Graña y González, por lesiones; el de Bienvenido Alvarez García y Antonio Blanco Arias, estafa; el de Antonio Pérez Haces, por lesiones; el de la de Santiago Fernández Guerra, por ocultación fraudulenta de mercancías; el de Carlos Cisnar y Domingo Quintero, por delito privado.

NOTIFICACIONES EN LO CIVIL PARA HOY

José de Castro; Alberto Dennes; Juan M. Garzón; Manuel de J. Lefrán; José Beguez César; Eugenio Vázquez Jacome; José Luis Llorens; Carlos M. Vidal; José M. Bermúdez; Pablo Souza Padilla; Victoriano Valdés; Ramón Arista Salado; Francisco de la Torre; Luis Rodríguez Parra; Juan P. Fuentes; Francisco Menéndez Arias; Herminio Suardia; Aniceto de Castro; Antonio de la Luz; Eugenio Cantero Herrera; Arturo Curbelo.

SEÑALAMIENTOS PARA HOY EN EL TRIBUNAL SUPREMO

SALA DE LO CIVIL

El Estado contra la Junta de Protestas. Ponente: doctor Fuentes. Procurador: señor Sánchez Villalba.

El Estado contra la Junta de Protestas. Ponente: doctor Figueroa. Procurador: doctor S. Villalba.

Accidente del trabajo: María Pérez contra Compañía de Seguros Cuba. Ponente: doctor Vandama.

Carlos C. Betancourt contra Cun Insurance Company. Ponente: doctor Edelmann.

Robustiano López contra Calbarien and Remedios Waterworks Co. Ponente: doctor Figueroa. Letrado: doctora señorita Ruiz.

Deslinde. Hacienda Cabeza de Toro. Ponente: doctor: Avendaño.

Alejandro Gutiérrez contra Paulino Guardado. Ponente: doctor Travieso. Letrado: doctor Herrera Sotolongo.

SALA DE LO CRIMINAL

Camagüey: Allanamiento. José Amado Pla, acusador particular. Ponente: doctor Palma. Letrado: doctor Núñez.

Habana: Malversación. Francisco Villegas. Ponente: doctor Caturla.

Oriente: Falsedad. Rafael Sobana. Ponente: doctor Vidaurreta.

Habana: Homicidio. Francisco Bravo. Ponente: doctor Rojas. Letrado: doctor Fonts.

Habana: Tentativa de robo. Manuel Fernández García. Ponente: doctor Rabell. Letrado: doctor Menció.

Habana: Estafa. Pablo Rothwock. Ponente: doctor Vidaurreta. Letrado: doctor Rodríguez Ramírez.

Habana: Miguel de los Santos. Imprudencia. Ponente: doctor Bordenave. Letrado: doctor Manuel E. Sainz Silveira.

SEÑALAMIENTOS PARA HOY EN LA AUDIENCIA

SALA PRIMERA DE LO CRIMINAL

Gerardo Hevia, lesiones. Defensor: Dr. Zunzunegui.

José R. Martínez. Defensor: doctor Menció.

José Quevedo. Robo. Defensor: doctor Palma.

Pedro Querejeta, robo. Defensor: Dr. Bonachea.

Juan Larao, estafa. Defensor: doctor Palma.

Juan Antig, estafa. Defensor: doctor Guas.

Julián Valdés, falsedad. Defensor: Dr. Roig.

Rogelio López. Defensor: doctor Menció.

José R. Marrero, estafa. Defensor: doctor Demestre.

Rufino Conde, robo. Defensor: doctor Denegre.

SALA SEGUNDA DE LO CRIMINAL

Manuela Hernández, lesiones. Defensor: doctor González.

Benigno Torriente. Defensor: doctor Franco.

Luis T. Martín, imprudencia. Defensor: doctor Palma.

Andrés J. Borrajo, imprudencia. Defensor: doctor Palma.

Víctor Guerra, hurto. Defensor: doctor Zayas.

Nicolás Bontempo, robo. Defensor: doctor Mármol.

Francisco Asún, falsedad. Defensor: doctor Cremata.

Ramón H. Bowan, estafa. Defensor: doctor Demestre.

Andrés Méndez, estafa. Defensor: Dr. López.

SALA TERCERA DE LO CRIMNIAL

José Chang, drogas. Defensor: doctor Casado.

Guillermo Lil, drogas. Defensor: doctor Artola.

Francisco Alvarez, atentado. Defensor: doctor Roig.

Juan Domínguez, estafa. Defensor: doctor Márquez Sterling.

Andrés Martín, lesiones. Defensor: doctor Figarola.

SEÑALAMIENTOS PARA HOY EN LA SALA DE LO CIVIL DE LA AUDIENCIA

Revisión. Güines. Tomás F. Rodríguez. Ponente: Fernández. Estrados. Fiscal.

Contencioso: Rosendo Cepero contra Ayuntamiento de Madruga. Ponente: Fernández. Letrado: Van Caneghen. Procurador: Villaverde. Estrados.

Un efecto: Sur. Christeson Haniff con tra. Pita Hermanos. Ponente: Fernández. Letrados: Cartaña y Maciá. Procuradores: Cardona y Bravo.

Mayor: Almendares. Havana Coal Co. contra Ignacio Pla. Ponente: Fernández. Letrado: Cárdenas. Procuradores: Rouco y Laredo.

Un efecto: Guanabacoa. Angel Fernández contra Juan B. Fernández, y otro. Ponente: Fernández. Letrados: Gobel y Puentes. Parte. Parte. Estrados.

Mayor: Centro. Jesús López contra José Pérez. Ponente: Fernández. Letrados: Canales y Gay. Procuradores: Castro y R. Montalvo.

Incidente: Centro. Reginal James contra Cuban Bonded. Ponente: Fernández. Letrados: Solana y Romaguera. Procuradores: Medina y Ferrer.

Mayor: Norte. Miguel Lombardo contra Octavio Verdeja y otros. Ponente: Fernández. Letrado: Portela. Procurador: Granados, Cardona. Estrados.

Menor: Este. Angones Ca. contra Esther Rodríguez. Ponente: Fernández. Letrados: Sanabria y Alvaré. Procurador: Villaverde.

Menor: Este. Tellechea Peña Ca. contra West India Shipping Co. Ponente: Fernández. Letrados: M. Capote y Guiral. Procuradores: Quintana y Castro.

Otros Sucesos

FALSEDAD

Pablo Labori, vecino de Galiano número 90, y apoderado de Pablo Aranguren Blain, actualmente en el extranjero, denunció en la Policía Judicial, que Aranguren arrendó la casa Galiano número 90, al asiático Quan Wo Lung, el cual la tenía arrendada a su vez a un señor de apellido Balcell. No obstante estar Aranguren al corriente en el pago de los alquileres, Balcell ha demandado en desahucio en el Juzgado Municipal del Sur a Quan Wo Lung, también en el extranjero, pero es el caso que los asiáticos que están al frente de la casa en ausencia de Lung, se han hecho pasar por la propia persona de éste en el juicio expresado.

SUSTRACCION DE UN MOTOR

Benjamín Pereira Estevez, español, vecino de Tejadillo número 57 y arrendatario de la casa Cuba número 39, denunció en la Policía Judicial, que en la madrugada anterior le sustrajeron un motor instalado en la referida casa. Para cometer el hecho los ladrones se vieron precisados a violentar un candado de la caseta donde se guarda el motor, el cual tiene un valor de 150 pesos. No sospecha de persona determinada. Se le dió cuenta al señor Juez de Instrucción Primera.

Cárcel y Vivac

Movimiento habido en el día de ayer hasta las cinco de la tarde:

Entradas: Eduardo Castro Valdés, hurto; Jesús Díaz García, hurto; Leopoldo Centas Domínguez, lesiones; Ismael Cortés Serrano, estafa; Joaquín R. Vega, atentado; Evelio Bernal López, hurto; Valentín Acton Forte, resistencia; Juan Manolal García, hurto; Diego Fernández Castellón, hurto; Celestino Cofiño Blanco, lesiones; Eladio Moreno Vega, falsedad; Luis Marino Lorenzo Aguillera, estafa; Rufino Duarte Suárez, resistencia; Miguel Angel Rodríguez, lesiones; Oscar Casañas García, allanamiento; Enrique Ariza Pérez, hurto; Gabriel Herrera Ballester, robo; José Braña Conde, Angel López Aran, Francisco Martín Vilella, hurto; Juan Collazo, hurto.

Salidas: Edelmiro García, delito privado; José Lorenzo González, robo; Juan Ledo Lemus, hurto; Francisco Martín Vilella, hurto; Alfonso Alvarez Campa, hurto; Ramón Arias Mesa, hurto; Francisco Arias Mesa, hurto; Tomás Ponce, hurto; Gonzalo González Aróstegui, atentado; Erasmo Calvo Nodarse, drogas; José Chong, Pedro Cang, Manuel Lil, delito contra la salud pública; José Ching, drogas; Adalberto Porro Valdés, drogas; Guillermo Acosta Pérez, hurto; Amado Correa, hurto; Julián Domínguez Martínez, hurto.

DOS DETENIDOS

El agente Julio del Corral arrestó a Guillermo Varona Gómez, de 20 años, vecino de San José número 142, por estar reclamado por el Juez de Instrucción de Marianao, en causa por lesiones graves.

El agente Miranda detuvo a Angel Expósito, de 30 años, vecino de Primelles número 47, por estar acusado de un delito de imprudencia del que conoce el Juez de la Sección Primera.

El detenido quedó en libertad, por haber pagado la multa de 20 pesos, que le fué impuesta.

Vida Civil

JUZGADO DE PRIMERA INSTANCIA DEL CENTRO

(A cargo del Dr. Eduardo C. Lens y Díaz).

Inscripciones ordenadas. — Con fecha de ayer el secretario Gabriel Lafuente, notifica a Celestino Carlos Domínguez y Junco, la sentencia en que se ordena realizar la inscripción de nacimiento solicitada por él.

—Con igual fecha, el mismo secretario notifica a Agustín Ruiz Vega, la sentencia en que asimismo se ordena realizar la inscripción que solicitó.

Una casa a subasta pública. — Por edicto de fecha 8 de los corrientes, y ante el secretario Francisco Bondet, se anuncia para las nueve de la mañana del día 12 de los corrientes, la subasta de la casa San Miguel, 182, tasada en doce mil pesos, embargada a María de las Mercedes Ponce de León y González Camero, por Enrique Morales Rojas, para el cobro de un crédito hipotecario.

JUZGADO DE PRIMERA INSTANCIA DE ALMENDARES

(A cargo del Dr. Carlos de la Torre y G. Llorente).

Emplazamiento a un demandado. — Con fecha de ayer el secretario Antonio A. Rubio, libró cédula emplazando a José González Alvarez, para que, dentro del término improrrogable de nueve días, comparezca o se haga representar en los autos del juicio que le sigue Hilario Martín Martínez.

Llamamiento a unos herederos. —Por edicto de fecha de ayer, ante el secretario Rodolfo Pichardo, se hace saber que Miguel Angel Valdivia y Montañez reclama para sí la herencia de Aracelia Dolores Valdivia y Montañez, fallecida intestada; y en tal virtud se llama a los que se crean con igual o mejor derecho que el promovente a dicha herencia, para que, dentro de treinta días, se personen a reclamarla.

JUZGADO DE PRIMERA INSTANCIA DEL NORTE

(A cargo del Dr. Luis Sausa y de la Vega).

Una casa en el Príncipe. — Por edicto de fecha 8 de los corrientes y ante el secretario Fabio Gárate, se anuncia, para las nueve de la mañana del día 12 de julio entrante, la subasta, con el 25 por ciento de rebaja de su avalúo, de una casa en el barrio del Príncipe, tasada en doce mil pesos y que ha sido embargada a Manuel Ramón, Francisco y Rosalía Fernández Alvaré y García, por el Banco Comercial, para el cobro de un crédito hipotecario.

Inscripciones ordenadas. — Con fecha de ayer, el secretario Andrés García libró cédulas notificando a Calixto Alonso y Eljas, a Belarmino Alvarez del Oso, a Laura Rubio Parrondo y a Ramona Caryajal Carmona, las sentencias en que se ordena realizar las inscripciones de nacimientos por ellos solicitadas.

JUZGADO DE PRIMERA INSTANCIA DEL SUR

(A cargo del doctor Juan M. Macías y Rodríguez).

Unirlo a los autos. — Con fecha de ayer el secretario suplente José Gárate, notifica a Manuel Martelo, demandado por Estefanío Escandón, la providencia en que se ordena unir a los autos un escrito presentado, y reservar en poder del actuario el pliego de posiciones también presentado.

Reconocimiento de firmas. — Con igual fecha, el mismo secretario libró cédula citando para las diez de la mañana del día 21 de los corrientes a Bonifacio Travieso, demandado por la Compañía Comercial Cultivo Agrícola, a fin de que reconozca las firmas que, con su nombre y apellidos autorizan dos pagarés, otorgados en 22 de mayo y 25 de junio de 1923 y vencidos en 22 y 21 de mayo de 1924, por las sumas de 1.245 pesos y 622 pesos, respectivamente, a la orden de la empresa mencionada, que los ha presentado con la demanda.

Demanda con lugar. — Con igual fecha, el propio secretario libró cédula notificando a Emilio Estivil la sentencia en que se declara con lugar la demanda que le seguía Esther Díaz Lozano.

JUZGADO DE PRIMERA INSTANCIA DEL ESTE

(A cargo del Dr. Juan M. Valdés Anciano).

Mercancías a subasta. — Por edicto de fecha de ayer y ante el secretario Diego Rodríguez, se anuncia para las nueve de la mañana del día 25 de los corrientes, la subasta de las mercancías del establecimiento de perfumería y quincallas sito en Neptuno, 107, depositadas en Dragones, 98, y Lamparilla, 48, $1.533.45, y que fueron embargadas a José Yan por Chang Lau, para el cobro de un crédito hipotecario.

Otra subasta. — Por edicto de fecha 5 de los corrientes y ante el secretario Antonio R. Quintana, se anuncia para las diez de la mañana del día 15 de julio entrante, la subasta de la cuarta parte de la finca rústica San José, en Jicotea, tasada en diez mil pesos—por lo que corresponden los mil quinientos a la parte que se remate—y que fué emb

Venta Extraordinaria de

ROPA INTERIOR y FAJAS de Señora

TERMINA EL DIA 13.

En días anteriores hemos ido publicando listas de precios de esta VENTA EXTRAORDINARIA.

Su importancia se mide por la gran concurrencia a los Departamentos del Segundo piso donde se encuentran a la venta esos artículos.

Ninguno de ellos ha sido excluído de los beneficios extraordinarios de esta OFERTA, que facilita hacer habilitaciones de verano a precios sumamente económicos.

Calidad, Novedad, Gran Rebaja.

Segundo piso.

El Encanto

Sesión del Gobierno de la Provincia

Un presupuesto extraordinario de $60,000 fué aprobado ayer

PRESUPUESTO EXTRAORDINARIO

Con una asistencia numerosa de diputados provinciales, celebró ayer sesión ordinaria el Gobierno de la provincia.

Se discutió y aprobó en todas sus partes, la orden del día relativa al presupuesto extraordinario de $60.000 para la construcción de varias casetas para tuberculosos en el sanatorio de la Esperanza, acordándose sacar a subasta pública la construcción de las mismas.

Aun cuando no se fijó el precio máximo para cada una de dichas casetas, éste oscilará entre tres mil y quinientos pesos.

CERTAMENES DE BELLEZA

En consulta establecida por el Gobierno Provincial a la secretaría de Gobernación sobre la solicitud del procedimiento de celebrar certámenes de belleza o concursos de otra índole, mediante la acumulación de cupones, cajetillas de cigarros u otras envolturas de mercancías, por existir dudas respecto a la legalidad de esta clase y forma de concursos, ya que los premios son obtenidos por aquellos individuos que mayor número de vales o cupones logran presentar, la mencionada secretaría la ha resuelto declarando lícitos dichos planes pues no contraviene a lo dispuesto en esta materia, por no entrar en ellos la suerte o el azar.

CONSTITUCION DE SOCIEDAD

El señor José Macías, remitió al Gobierno de la provincia copia del acta de la constitución de la nueva "Asociación de Propietarios y Apoderados de Farmacia de la Habana.

REMISION DE BALANCES

La sociedad de socorros mutuos, "Todos para uno y uno para todos" envió al gobierno provincial sus balances correspondientes a los meses de Abril y Mayo.

MARCAS DE GANADO

La secretaría de Agricultura, Comercio y Trabajo, comunicó a este gobierno haber concedido autorización de marcas de hierro para ganado a los señores Juan G. Soto Hernández y Felipe Llanes de Batabanó y Migdorio Fleitas de Nueva Paz

HERMANDAD FERROVIARIA DE CUBA

La Delegación número 2 de la Hermandad Ferroviaria de Cuba efectuará en el día de hoy el escrutinio de las elecciones parciales correspondientes al año 1929-1930.

PARTIDO NACIONAL SUFRAGISTA

La señora Amalia E. Mallen de Ostolaza Presidenta del Partido Nacional Sufragista, interesó de oficio al Gobierno Provincial la correspondiente autorización para celebrar un mitin en la casa número 306 de la Calzada de San Lázaro el próximo día 15 a las 8 p. m.

ACUEDUCTO GRAL. MACHADO

La Alcaldía Municipal de Jaruco a propuesta de su alcalde, ha acordado por unanimidad denominar al acueducto de aquella localidad "General Gerardo Machado".

Al acueducto de Jaruco se le pondrá de nombre Gral. Machado

VESTIDOS DE CASA

Venta Especial por tres días.

LUNES, MARTES, MIERCOLES.

Vestidos de guarandol color entero en todos los colores y en quince modelos distintos, rebajados a $1.00

Vestidos de vichy a cuadritos, en todos los colores y en distintas telas estampadas, rebajados a 1.65

Vestidos de batista y soasset estampado en muchos dibujos y colores, rebajados a 2.25

Vestidos de soasset estampado y playtime estampado, en modelos muy originales, rebajados a 2.85

Vestidos de guarandol de hilo color entero, en distintos modelos, rebajados a 2.50

Vestidos de holán de hilo estampado, en distintos modelos, rebajados a 3.25

Vestidos de holán estampado, de hilo, en modelos últimamente recibidos, con mangas largas y cortas, rebajados a 3.90

Vestidos de voile estampado en las últimas estampaciones de moda, rebajados a 3.00

El Encanto

Primer piso.

EL JUEVES: SAN ANTONIO.

Vaya usted con tiempo preparando su regalo para las Antonias y los Antonios. El jueves será un día de gran movimiento en todos los Departamentos con tal motivo, y la mejor selección es la que se hace con tiempo.

En la oportunidad de los principios de temporada, las novedades son muchas en cada Departamento. Sugestivas, asimismo en el especial denominado DEPARTAMENTO DE REGALOS.

Usted sabe que el regalo más estimado es el que muestra la etiqueta de EL ENCANTO. Ella, por sí sola, es una garantía de novedad y buen gusto. Un obsequio con esa marca es el que más se agradece.

El Encanto

Mosquiteros.

Usted no tiene necesidad de convencerse de que debe dormir con mosquitero.

Lo que le importa es saber dónde se venden los mejores y más baratos.

MOSQUIEROS DE MUSELINA FINA

Cameros 2.00
Medio cameros 1.90
Para una persona 1.80
Para niño 1.50

MOSQUITEROS DE REJILLA ESPECIAL

Cameros 3.50
Medio cameros 3.00
Para una persona 2.50
Para niños 2.00

MOSQUITEROS DE PUNTO DE HILO FINO

Cameros 4.00
Medio cameros 4.00
Una persona 3.75
Niños 2.75

Tenemos todos los estilos y calidades de mosquiteros con aparato y para aparatos.

EN EL MISMO DEPARTAMENTO: COLCHONETAS, COLCHONES, ALMOHADAS, ALFOMBRAS, COJINES, CESTOS DE MIMBRE PARA ROPA USADA

El Encanto

Primer piso.

VESTIDOS.

LA OFERTA DE HOY

Un lote sugestivo de vestidos de georgette de seda; dibujos y estilos originales, calidad excelente.

ESTAMPADOS

16.95

HEMOS REDUCIDO CONSIDERABLEMENTE LOS PRECIOS DE TODOS LOS VESTIDOS.

El Encanto

Segundo piso.

VENTA ESPECIAL DE TOALLAS

POR TRES DIAS.

LUNES, MARTES, MIERCOLES.

La rebaja de precios para estos artículos durante esta Venta Especial es considerable.

Clase A.—De felpa suave y ligera, blancas, con franja rosa o azul 0.15 0.20 0.30

Clase B.—De buena felpa absorbente y duradera, blancas, con franja rosa, azul, oro o verde . . 0.45 0.55 0.65

Clase C.—De felpa más doble, con franja de los mismos colores 0.50 0.65 0.75

Clase D.—Muy finas, en varios tamaños, con franja azul, rosa, oro, verde o lila 1.00

SENSACIONAL.

Ofrecemos un tipo de toallas de magnífica felpa doble, blancas, con franja azul, rosa, verde u oro, de 21 por 42 pulgadas 0.42

AVISO IMPORTANTE:

A fin de que sea mayor el número de personas favorecidas con esta oferta no venderemos más que tres toallas de estas a cada persona.

El Encanto

Primer piso.

Alfombras.

Recordamos a usted la gran rebaja de precios introducida por el Departamento de Tapicería de EL ENCANTO.

Esteras japonesas, de 18x36 pulgadas 0.50

Esteras de crex, primera calidad. De 18x36 . . . . . 0.60

Esteras de crex, clase extra. De 18x36 0.75

Esteras de crex. De 36x72 . . . . . 4.00

Alfombras de lana. Excelente calidad y diseños muy nuevos y decorativos. Ovaladas.

Rebajadas de 7.00 y 8.00 a

4.50

De estas bellas alfombras hacemos una exhibición en una de las vidrieras de Galiano.

El Encanto

Primer piso.

M.E.C.D. 2016

EN HONOR DEL GRAL. JOSE MIGUEL GOMEZ

COMO en años anteriores, desde aquel de mil novecientos veintiuno, en que falleciera el ilustre expresidente Mayor General José Miguel Gómez, se conmemorará, el próximo jueves día trece, en el Cementerio de Colón, el octavo aniversario de su muerte.

Ante su tumba se congregarán, en un acto sencillo y severo que tendrá lugar a las cuatro de la tarde, cuantos le conocieron y le amaron y aquellos muchos que sin haberlo tratado personalmente, lo admiraron por sus actos de patriota intachable.

E. Dr. Ramón Zaydín, distinguido hombre público y elocuente orador pronunciará un discurso en dicho acto a ruego de los organizadores del mismo.

He aquí la invitación que un grupo de amigos y admiradores del que fué ilustre caudillo, dirigen al pueblo de la Habana, convocándolo para el homenaje a su memoria:

El próximo jueves, día trece de Junio, se conmemora el octavo aniversario de la muerte del que fué ilustre caudillo de nuestras guerras emancipadoras, ejemplar Presidente de nuestra República e ilustre ciudadano de nuestra patria: Mayor General José Miguel Gómez.

Los abajo firmantes admiradores de la grandeza de su cubanísima figura y de su magnífica historia, nos honramos en invitar al pueblo de la Habana, al acto que tendrá lugar junto a su tumba del Cementerio de Colón dicho día trece de Junio a las cuatro de la tarde.

(F) Dr. Ignacio Remírez, Dr. Carlos Miguel de Céspedes, Dr. Enrique Roig, Dr. Dámaso Pasalodos, Dr. Domingo Macías, Dr. Manuel Menocal, Dr. Luis Octavio Diviñó, Rafael Jiménez Pozo, Coronel Tomás Armstrong, Dr. Juan Mencía, Comandante Francisco Requeira, Federico de Torres, Pedro Jiménez, Dr. Fabián García, Dr. Rafael Santos Jiménez, Modesto Morales Díaz, Carlos M. Pelaez, Francisco Castro.

GRAN RECIBIMIENTO TRIBUTADO A CONCEPCION ESPINA Y AL SUPERIOR GENERAL DE LOS JESUITAS

Niega el Administrador de la Aduana Que Haya Aconsejado el Pago a la Port Of Havana Docks. Nuevo Diplomático Español Llegó en el Vapor "Cristóbal Colón". - Otras Noticias Porteñas

En distintos diarios de esta ciudad se han publicado recientemente que por la Administración de la Aduana de la Habana se había resuelto favorablemente la reclamación presentada por la Port Havana Dock, por valor de $800 mil que reclama la mencionada compañía por los locales destinados en los muelles de la misma donde fueron depositadas mercancías que mas tarde fueron rematadas, de acuerdo con las ordenanzas de la Aduana, para con el importe de esas subastas cubrir el importe de los derechos dejados de percibir por el fisco.

Ayer el Dr. Varona Guerrero, Administrador de la Aduana de la Habana nos pidió, que publicáramos lo siguiente y por lo cual se verá que el Dr. Varona Guerrero es completamente opuesto a ese pago.

He aquí las palabras textuales del doctor Varona Guerrero:

"Con respecto a las informaciones periodísticas publicadas con respecto a que la Administración de la Aduana de la Habana, había aconsejado el pago de las reclamaciones de la Port Havana Dock por $800 mil por almacenajes de mercancías subastadas por la aduana para el cobro de derechos que le corresponden al fisco deseo aclarar lo siguiente:

La Administración de la Aduana de la Habana, precisamente ha informado siempre en contra de las reclamaciones de la Port Havana Dock por la cantidad de $800 mil, ni de ninguna otra cantidad.

Igualmente esta administración ha resuelto en contra todas las demás reclamaciones de distintas personas y entidades que fundamentaban sus reclamaciones en el propio caso de la Port Havana Dock.

Como principio siempre entendí y continúo entendiendo que la interpretación que le quieren dar a las Ordenanzas de Aduana a ese respecto es errónea y altamente perjudicial al buen orden fiscal de la República y de ahí mi franca oposición".

LA SANIDAD VEGETAL Y LA MOSCA PRIETA

Por funcionarios de la Secretaría de Agricultura, Sanidad vegetal, se procedió ayer a sellar los departamentos de legumbres y otros productos frescos al vapor correo Cristóbal Colón lo que creó una situación un tanto difícil pues como nada se sabía sobre lo dispuesto hubo que solucionar el conflicto de dar de almorzar a los pasajeros de tránsito y tripulación utilizando otros comestibles.

La medida es en evitación de la invasión de la Mosca Prieta del Mediterráneo en Cuba.

LA VELADA DE ANOCHE

Anoche y a bordo del trasatlántico Marqués de Comillas tuvo efecto la velada que organizó S. E. el Embajador de España en Cuba para mostrar a los elementos sociales de la Habana los magníficos cuadros de pintores españoles que están expuestos en los salones del hermoso trasatlántico.

La crónica social ofrece una amplia información de este acto que resultó brillante por todos conceptos.

Las piezas musicales ejecutadas fueron transmitidas por radio por la Cuban Telephone Company.

Esta tarde entre 3 y 6 serán las visitas de los elementos artísticos, e invitados a la Exposición.

EL CUBA

Procedente de Tampa y Key West llegó ayer tarde el vapor americano Cuba que trajo carga general y 134 pasajeros.

Llegaron por este vapor los señores Moisés Bustillo, Manuel Corral y familia, José García, María Floro, Juan A. Fernández, María P. Porro, Alfredo Grau, Oscar A de Pella, Hais Laderman, Kpse Pérez, Jorge Rojas y familia, Isaac H. Grand, Oscar Monteagudo, Zoila de la Pita y familia, Orestes López, Juana Estesno, José M. Lorenzo, Ignacio Almagro y señora y otros.

LOS QUE EMBARCAN

Por la ruta de la Florida embarcarán hoy en el vapor Cuba los señores Antonio González Quevedo, Modesto Ruiz, Armando Ivarite, Enrique Godoy, Aldo Ravena, Orestes Trasovares, José del Valle, Bernabé Sánchez, Enrique Berenguer y familia, María L. Blanco, Leopoldo Mederos y familia, Hilario González, Leopoldo R. Mederos y familia y otros.

LA NOVELISTA CONCEPCION ESPINA

Como se había anunciado ha llegado en el Cristóbal Colón la conocida novelista y conferencista española señora Concepción Espina acompañada de su hija señorita Serafina de la Serna quienes permanecerán en la Habana el tiempo que invierta el Cristóbal Colón en hacer su escala en Veracruz y regrese a la Habana, pues la señora Espina irá en dicho barco desde nuestro puerto a New York.

A recibir a dicha señora acudieron al muelle de San Francisco representaciones de sociedades feministas, culturales, amigos particulares y representaciones de la colonia montañesa de la Habana.

Entre las personas que acudieron al recibimiento recordamos a las señoras Pilar Jorge de Tella con una comisión de la Alianza Feminista, la Marquesa de Tiedra, señora de San Juan de Quiles, Teresa Poch de Quintero por la Asociación Católica Cubana con una representación, señora Edita M. de Martínez, presidenta de las damas del centro Montañés, su vicepresidenta señora Amparo González y una comisión, señoras Aurelia Angulena, Carmelina de Guarmel, Clementina Arte de Ortiz.

La señora Eva Canel y el señor Rafael Suárez Solís del DIARIO DE LA MARINA, los señores Lorenzo Mijares y Casimiro Herrería presidente y vicepresidente del Centro Montañés y un grupo de vocales, el conocido industrial señor Julio Blanco Herrera, los señores Barón de Paramola, Francisco Basoa, Ramón G. Zorrilla, Pascual Ortiz y otros.

Tanto el comité de damas del Centro Montañés como la representación de la Alianza feminista ofrecieron a la señora Espina y su hija unos hermosos ramos de flores.

Doña Concha Espina—la señalada con una flecha —insigne novelista española, al llegar ayer mañana a La Habana. La rodean en el momento de pisar tierra cubana, representaciones de todas las asociaciones feministas y de las entidades culturales de Cuba. La bienvenida, mejor que con palabras, se le expresó con flores. En la presente fotografía pueden verse a gentiles damitas, que acudían a ofrecerle preciosos ramilletes.

BARCOS QUE LLEGARON

Ayer llegaron los siguientes barcos el México de New York, el Cristóbal Colón de Bilbao y escalas, los ferries Estrada Palma y Joseph R. Parrot de Key West, el Amapala de New Orleans el Heredia también de New Orleans.

EL CRISTOBAL COLON

Proceden de Bilbao, Santander, Gijón y la Coruña llegó al amanecer de ayer el vapor correo español Cristóbal Colón que manda el capitán Sr. Eduardo Fano.

Trajo este barco carga general 193 pasajeros para la Habana y 71 en tránsito para Veracruz.

EL SUPERIOR GENERAL DE LOS JESUITAS

También llegó en el Cristóbal Colón el R. P. Enrique Carvajal, Superior General de la Compañía de Jesús quien viene en compañía del abogado consultor de la misma padre Pedro Martínez.

Una representación de los Jesuitas presidida por el rector del Colegio de Belén Padre Antonio Galán, así como otros elementos significados acudieron a dar la bienvenida a los distinguidos viajeros.

DIPLOMATICO ESPAÑOL

Igualmente ha llegado en el Cristóbal Colón el doctor Castro Carnica segundo secretario de la embajada de España en Cuba (de nuevo nombramiento) y a quien acudieron a recibir el primer secretario de la embajada señor Maldonado y miembros de la embajada y consulado.

Otros pasajeros del correo español fueron el señor Mariano Madrazo, nuevo cónsul de España en Camagüey, Pedro Pladelloranes, Antonio Jover, Lorenzo Rivas, Luis Gandarilla, Dionisio Gutiérrez, Timoteo Menéndez, Pedro P. Ecay, José Pereira, Alfonso Coufo, Ricardo Gómez y familia, Carlos Castro, Miguel Gutiérrez, Hilario Cabranes, Asunción Muñoz, Carlos y Manuel Martínez, Timoteo A. Menéndez, Manuel A. Díaz, Pedro Navarro, Efigenia Pernas, Ana García y Manuel González.

MAS CASOS DE POLICIA

La policía del Puerto conoció ayer de los siguientes casos: Manuel Flores Carderín chofer y vecino de Jesús María número 88 es acusado por el vigilante número 44 de desobediencia y falta.

Hipólito Rodríguez, vecino de Zequeira número 19, trabajando en los muelles recibió casualmente, lesiones de carácter leve.

Lorenzo Valdés y López vecino de Vives número 77 estando en los terrenos ganados al mar jugando a la pelota se causó lesiones de carácter menos grave siendo el hecho casual.

Juan Abello Muñoz, jornalero y vecino de Puerta Cerrada 98, trabajando en bahía resultó lesionado.

EL MEXICO

Directo de New York llegó ayer el vapor americano México de la Ward Line que trajo carga general, 20 pasajeros para la Habana y 49 en tránsito para puertos mexicanos llegaron en este vapor Luis Amargos, Alberto Sánchez, José M. Alarco, Francisco Limonta.

Devueltos por las autoridades de inmigración llegaron en este barco el español Célso Blanco, y Abraham Fiederon, polaco.

Un joven pasajero de este buque de 15 años de edad y de nacionalidad mexicana nombrado Jorge Russio y quien se dirige a su país está recluido en el hospital de a bordo por padecer de Sarampión.

También van en el México un nutrido grupo de estudiantes mexicanos que cursan sus estudios en los Estados Unidos.

EL HEREDIA

Procedente de New Orleans y conduciendo carga general, 20 pasajeros para la Habana y 32 en tránsito llegó ayer el vapor americano Heredia de la Flota Blanca, llegaron por este vapor los señores Carlos Pérez, Pedro Sánchez, Edith Field, el aviador americano Andrés W. Hood y el ataché comercial Frei Todo.

También de New Orleans y conduciendo carga un pasajero para la Habana y 37 en tránsito llegó ayer el vapor hondureño Amapala.

EL PRESIDENTE MONRROE

Con 56 pasajeros turistas en tránsito llegó ayer de New York el vapor americano Presidente Monrroe.

LOS FERRIES DE KEY WEST

Los ferries Estrada Palma y Joseph R. Parrot llegaron ayer de Key West con 26 wagones de carga general cada uno.

EL FERRIE DE NEW ORLEANS

El ferrie Seatrin llegó ayer de New Orleans con wagones de ferrocarril.

DOS DE CARGA

El vapor noruego Hefion llegó procedente de New Orleans con carga general y el inglés Ingola llegó de Norfolk con carbón mineral.

LOS QUE SALIERON

Ayer salieron los siguientes vapores el Miami y los ferries para Key West el Santa María para Cristóbal, el México, para Progreso, todos americanos, el noruego Mirita para Jaruba.

LOS QUE EMBARCARON

Por la ruta de la florida en el vapor Miami embarcaron ayer Fernando Estoche, Herminia Armedia, Tomás Camacho Alfonso Pérez, Rolando López Hidalgo, Francisco Rodríguez, Manuel Tapia Blanco, Estela Eligio de la Fuente; Marco Pedroso y señora, Manuel Dacosta, Carmen Salgado, Felicio Vicencio, Manuel Vivero y otros.

LOS QUE VAN A MEXICO

En el vapor México, embarcaron ayer Enrique Coto, Adolfo Franco Lara, Lucrecia de Medi Boli, Alfonso Meléndez, Rogerio Carnego, Caslos Castarrueras, Carlos Góngora y señora y otros.

MEDICO DE P. PADRE

Ha sido nombrado médico del puerto de Puerto Padre el doctor Francisco Rodríguez.

EL VAPOR SANTAREN

El día 28 del corriente emprenderá viaje desde el Brasil a la Habana y New Orleans el vapor brasetino Santareno del Lloyd Brasileño.

La dirección de esa compañía ha designado sus representantes en la Habana al señor René Dusaq y Co. conocido naviero.

El Lloyd tiene en presupuesto la ampliación de su flota, con unidades de gran lujo.

TELEGRAMAS DE LA ISLA

HUBO TRIPLE CHOQUE DE VEHICULOS FRENTE AL COLEGIO DE "LA SALLE"

Un individuo estaba cogiendo un ponche cuando frente a él chocaron dos automóviles, uno de los cuales le causó lesiones

(Por Teléfono de Larga Distancia)

MARIANAO, Junio 10. — DIARIO. Habana. — Frente al edificio del Colegio La Salle, sito en Calzada Real y Adolfo Castillo, ocurrió hoy un choque entre un camioncito y dos máquinas, resultando herido de gravedad Manuel Corona, natural de San José de las Lajas, de 27 años, vecino de San Cándido 7, en este pueblo.

Encontrábase Corona en dicho lugar, cogiendo un ponche de su vehículo, cuando pasaron cerca de él las máquinas número 2137, de la matrícula de la Habana, manejada por José Viera Díaz, de Marianao, de 48 años, y vecino de Federico Toldrá, en Batabanó y la número 2309, de la misma matrícula, manejada por Manuel Calvo, de la Habana, de 23 años de edad, de San José número en esa Capital, a gran velocidad la última y en dirección contraria a aquella, chocando ambos vehículos y yendo a dar contra el de Corona, quien sufrió la fractura de tibia y el peroné derecho, y escoriaciones diseminadas por el cuerpo, siendo asistido por el doctor López Castillo, en el Centro de Socorros. El Juez de Instrucción, doctor Fernández Rojas, asistido del Secretario Enríquez, se constituyó en dicho centro, tomando declaración al herido, el que acusó a los dos chauffeurs, los que fueron remitidos al Vivac por todo el tiempo que dispone la ley. El herido fué trasladado al Hospital Calixto García, para su curación.

SE ACUSAN MUTUAMENTE

En el Hospital Freyre de Andrade, fué asistido anoche por el Médico de Guardia, Manuel Vázquez Lucio, de España, de 45 años de edad, vecino de 15 y Sexta, en el Reparto Almendares, de contusiones de segundo grado, con hematoma en la mejilla izquierda y escoriaciones en la cara y cuerpo, siendo su estado grave.

Ante la Séptima Estación de Policía, declaró Vázquez, que esta mañana, en la esquina de 15 y Sexta, estaban dos sujetos riñendo y uno de ellos, al que conoce por Carlos Martínez Fernández, natural de la Habana, de 20 años de edad, vecino de 13 y 16, en el Reparto Almendares, al tratar el declarante de promediar, le dijo: que si se metía en aquello le haría igual que al otro, terminándose el incidente por la intervención de otras personas. Pero que por la tarde el Martínez lo esperó en dicho lugar y le golpeó fuertemente con una manopla, causándole las contusiones que presentaba.

Pero, casi al mismo tiempo el Martínez se personaba en el Centro de Socorros de Marianao, siendo asistido por el doctor López Sánchez, de lesiones leves, manifestando que se las había causado el Vázquez Lucio, resultando, por tanto, que ambos protagonistas de la ocurrencia, se acusan mutuamente.

El Juez, estimando que el herido grave tenía la razón, y dado el carácter de sus heridas, remitió a Martínez al Vivac, por todo el tiempo que dispone la Ley.

(Por telégrafo)

Nueva Paz, junio 10. DIARIO, Habana. Ayer se inauguraron las Exposiciones en las Escuelas Públicas de esta ciudad, con la asistencia de las autoridades escolares; numerosas personas han desfilado por ellas, siendo felicitados los Directores y maestros por su espléndida labor que han realizado en el curso que terminó.

Soria, Corresponsal.

LOS PRIMEROS PREMIOS EN REMEDIOS, CAMAJUANI, MANICARAGUA Y GUAYOS

Como las fracciones favorecidas se hallan repartidas entre elementos necesitados, reina un júbilo intenso

(SANTA CLARA)

REMEDIOS, junio 10. DIARIO. Habana. (Por Telégrafo). — Gran parte del premio mayor de este último sorteo, fué vendido en esta localidad y en Caibarién, siendo favorecidos los elementos pobres y el boquero José García Pires.

Iglesias, Corresponsal.

GUAYOS, junio 10. DIARIO Habana.—El tercer premio de la Lotería Nacional de este sorteo celebrado hoy fué vendido en este pueblo, repartiéndose entre elemento obrero, habiendo sido agraciadas algunas personas de las mismas que fueron agraciadas en el sorteo pasado con el premio mayor, que también fué distribuido en esta villa.

Bárcena, Corresponsal.

CAMAJUANI, junio 10. DIARIO. Habana.—Ha caído en este pueblo segundo premio de la Lotería Nacional, habiendo sido favorecido por la suerte Alfredo Sánchez, Presidente del Ayuntamiento y del Club Rotario y agente, además de la Ford Motor Company, quien es poseedor de sesenta y cinco tracciones. Perfecto Quiñones, zapatero, que está necesitado, fué agraciado con dos fracciones y el resto fué distribuído entre elementos campesinos, sin que se haya podido conocer sus nombres. El número de la suerte fué vendido por la vidriera Jai Alai, propiedad de Emilio Achi.

Especial.

TAMBIEN EN MANICARAGUA TOCO PARTE DEL PREMIO MAYOR

MANICARAGUA, junio 10. DIARIO, Habana. (Por Telégrafo).—Parte del premio mayor de la Lotería Nacional, del último sorteo ha caído en este pueblo, repartiéndose entre elementos verdaderamente necesitados.

Corresponsal.

SUPUESTO ROBO DE UNOS CHINOS

Dos querían apoderarse de $150 que les dieron a guardar

(Por telégrafo)

CAIMITO, junio 10. DIARIO, Habana. Esta madrugada se sintieron varias detonaciones en la Fonda de Lucos, situada en Maceo 41, maniatando el dueño y los dependientes que les habían robado ciento cuarenta pesos, estimándose que los chinos produjeron el escándalo para apoderarse de ciento cincuenta pesos que les había dado a guardar Ignacio González Delgado, de Canasí.

Constituido el Juzgado en dicho establecimiento y despues de efectuado minucioso registro, fueron encontrados dentro de una almohada ciento cincuenta pesos que el González les dió a guardar y que los chinos les habían robado.

VALDES, Corresponsal.

UNA MULTA

Por la capitanía del Puerto le ha sido impuesta una multa al propietario del vivero Floriana Bengochea por haber permitido que dicho barco que desplaza más de 100 toneladas haya salido a la mar sin llevar su capitán titular como disponen los reglamentos.

UNA ESCOGIDA EN SAN ANTONIO

La de Aixalá reanudó el trabajo y se esperan otras

(Por telégrafo)

S. ANTONIO DE LOS BAÑOS, junio 10. DIARIO. Habana.— Hoy comenzó nuevamente sus labores la escogida de "Aixalá y Compañía", después de haber terminado la controversia sobre el salario de los escogedores, entre la Federación y sus patronos. Espérase que vendrán nuevos talleres a esta Villa, donde hay muchos y bien preparados obreros; además, la temperatura es ideal para enterciar, siendo preferido el tabaco escogido aquí.

LAS REPARACIONES EN EL CEMENTERIO

Se encuentran muy adelantados los trabajos de reparación del Cementerio, así como la reconstrucción del Cuartel de Bomberos y de la Casa de Socorro. En breve dará comienzo la obra del Matadero Industrial.

LAGO, Corresponsal.

TELEGRAMAS DE LA ISLA

GRAN EXITO DE LAS EXPOSICIONES ESCOLARES DEL PRESENTE CURSO

Los inspectores escolares han recorrido los distritos saliendo muy bien impresionados de los trabajos hechos

(Por telégrafo)

SAN LUIS, junio 10. DIARIO, Habana.— Desde ayer numeroso público visita diariamente las exposiciones escolares de las Escuelas Urbanas y otras del Distrito, aplaudiendo la labor fecunda, por todos conceptos, de dichas Escuelas, durante el curso que finaliza. Los Maestros son felicitados por los padres y los vecinos en general, alabando el fruto de la sapiente y constante labor de la Dirección Escolar.

MARMOL, Corresponsal.

GUANE, junio 10. DIARIO, Habana. Hoy se han cerrado las Exposiciones Escolares, que han sido visitadas por el Inspector del Distrito, quien ha recibido plácemes por el brillante éxito alcanzado en la calidad de los trabajos realizados. Las autoridades y los padres de los alumnos no cesan en sus alabanzas a los maestros.

MARTINEZ, Corresponsal.

GUANAJAY, junio 10. DIARIO.—Habana. Hoy hemos tenido el gusto de saludar al Dr. Rodríguez Contreras, Inspector Provincial de las Escuelas de Pinar del Río, quien visitó ayer la Exposición Escolar del Distrito de Cabañas, de donde dice haber salido muy satisfecho. También estuvo hoy en la Exposición de las Escuelas 4 y 5 del Distrito del Mariel, la 4, Urbana, de Quiebrahacha, siendo aún mayor su complacencia ante el éxito de los trabajos presentados. Lo acompaña la señorita Aguilar, Inspectora de Escuelas Privadas. Saludamos, asimismo, a la señora Berea, Inspectora Auxiliar de este Distrito.

PEON, Corresponsal.

UN BROTE DE TIFUS EN SANTA ISABEL

(Por telégrafo)

S. ISABEL DE LAS LAJAS, junio 10. DIARIO. Habana. Gran alarma ha producido en esta localidad el brote de tifus que se propaga rápidamente, no obstante las medidas adoptadas por Sanidad. Urgen que se tomen medidas radicales por la Secretaría de Sanidad en evitación de males mayores.

Corresponsal.

SE INVESTIGA LA MUERTE DE UNA DAMA Y RICA HEREDERA CAMAGÜEYANA

Si bien se dijo que se había lanzado de un auto en marcha, se abrigan dudas. Envío de socorro para Santa Cruz del Sur

Camagüey, junio 10. DIARIO, Habana. Esta tarde comparecieron ante el señor Juez que conoce de la causa que se instruye por la muerte de la señora Eufemia Pena, los hermanos de la misma, nombrados Agustín y Juan Pena Toran, los cuales solicitaron del Juzgado se realizase una amplia investigación de los hechos, pues estiman que su infortunada hermana ha sido víctima de un hecho delictuoso. Agregaron que su hermana sostenía relaciones con un joven vecino de Sibanicú, de apellito Torres y al mismo tiempo era amiga de un señor nombrado Venancio Zayas, que la acompañaba el día del suceso en el auto móvil en que halló la muerte. Como se recordará, según versiones del chauffeur Marcelino Olazábal, Eufemia se lanzó del auto en que viajaba al pavimento, en la carretera que conduce a Sibanicú, sufriendo gravísimas lesiones diseminadas por el cuerpo, a consecuencia de las que falleció. Los hermanos de la occisa sostienen que Eufemia había sostenido una larga entrevista con Zayas, el día del hecho en una habitación del hotel "Camagüey". La señora Pena tenía que recibir, en breve, un importante legado de una herencia, ascendente a la cantidad de $18,000.00. El juzgado ha comisionado al Dr. Enrique Moya, Jefe de la Policía Municipal de esta ciudad, para que practique amplia detenida investigación sobre el suceso.

DESIGNACION DEL LETRADO

El Comandante Sr. Enrique Moya, Jefe de la Policía Municipal, ha comisionado al distinguido y culto abogado de la Habana, doctor Jesús Portocarrero, que se encuentra en esta ciudad, acusando en ruidosa causa criminal a un tutor que ha desposaj de cuantiosos bienes a una inocente huérfan , para que lo represente en una querella criminal que, por falsa denuncia presentara el citado uncionario contra Handell, quien usó términos injuriosos al denunciar al Comandante Moya ante el Secretario de Gobernación.

EN SOCORRO DE SANTA CRUZ

El Alcalde Municipal de Santa Cruz del Sur, comunicó esta tarde al Gobernador Provincial, que, debido a los torrenciales aguaceros caídos durante la madrugada y mañana de hoy, se había desbordado el río que cruza la ciudad, ocasionando seria inundación y creando intensa alarma en el vecindario. El Gobernador Villena se entrevistó con el señor Mariano Cibran, competente Administrador de los Ferrocarriles de la Compañía Cuba, para tratar de auxiliar a la población santicrucena. El señor Cibran ordenó en seguida que las cuadrillas de reparaciones se trasladaran al lugar de la inundación para verificar los trabajos pertinentes. Hasta ahora no ha habido que lamentar desgracias personales ni daños de consideración.

Oscar Herrera.

LA MUERTE DE LA SRA. G. GUZMAN

El médico de Cidra que la asistió explica su actuación

(Por telégrafo)

MATANZAS, junio 10. DIARIO. Habana. Ampliando nuestro telegrama de ayer, sobre la muerte de la infortunada señora Paula García Guzmán, quien falleciera en el Hospital Civil, en momentos de ser ingresada por su esposo Agustín Cruz Camacho, a consecuencia de una operación quirúrgica que le practicara el médico de Cidra, Dr. Félix Estacholis, con motivo de un parto, podemos informar lo siguiente: que en el día de hoy declaró ante el Juez de Instrucción Dr. Santiago Mencía, el Dr. Estacholis, que acudió a asistir a la paciente por solicitarlo así, reiteradamente, el Alcalde de Cidra, encontrándose que el parto hacía diez horas estaba en funciones, en condiciones anormales, y que para salvar la vida de la madre, ya que el cuerpo del recién nacido se hallaba comprimido por el anillo de Band, tuvo necesidad de despedazar la criatura, operación que comenzó a ejecutar, empezando por cortar la cabeza y el brazo, pero que careciendo de material quirúrgico donde realizaba la operación, le indicó al esposo de la señora García Guzmán que la trasladara inmediatamente al Hospital Civil de Matanzas, para terminar allí la arriesgada operación. Agregó finalmente el doctor Estacholis que se había ceñido estrictamente a los procedimientos que la ciencia aconseja en tales casos, haciendo todo lo posible, en las circunstancias apuntadas, por salvar la vida de la madre, aún cuando tuviera que sacrificar para ello al nuevo ser.

La autopsia practicada hoy por los Dres. Filomeno Rodríguez y Alberto Rodríguez López, ha venido a comprobar que, en efecto la criatura había sido extraída en su totalidad, siendo la causa de la muerte el shoc traumático y el parto laborioso.

LOVIO, Corresponsal.

OTRAS INAUGURACIONES

(Por telégrafo)

Aguacate, junio 10. DIARIO, Habana. Anoche, a las ocho, fueron inauguradas las Exposiciones en las Escuelas Públicas. Abrió el acto el señor Anisio Alfonso Inspector Escolar del Distrito, en nombre del señor Secretario de Instrucción Pública y Bellas Artes. General Alemán, asistiendo numeroso público, autoridades locales y muchos padres de familia.

Las exposiciones presentadas llamaron mucho la atención de los visitantes, quienes elogiaron la labor de los maestros.

En nombre del DIARIO DE LA MARINA, felicité a la Directora, señorita Margarita González y al Secretario de la Junta de Educación señor Lino Bermesa; al doctor Jerez, Presidente de la Junta de Educación no pudo asistir por hallarse enfermo. Enviaré detalles por correo.

Fernández, Corresponsal.

MURIO QUEMADO UN INDUSTRIAL

Las susfrió en un lamentable accidente ocurrido en Matanzas

MATANZAS, Junio 10.— DIARIO. Habana. (Por telégrafo).—A consecuencia de las gravísimas quemaduras que sufriera hoy, conforme informamos por correspondencia oportunamente, ha fallecido el señor Juan Migenes, dueño de una de las mejores carpinterías de esta capital y quien se hallaba emparentado con prestigiosas familias de esta ciudad.

Lovio, corresponsal.

EL MOVIMIENTO AEREO DE AYER EN ORIENTE

(ORIENTE)

SANTIAGO DE CUBA, junio 10. DIARIO, Habana. (Por rCable).—El movimiento aéreo en esta Capital, ha sido el siguiente: Llegados en el NC 454 E: de San Juan, Santo Domingo y Haití; J. Aguilera, W. H. Laurin, A. Gernfold, E. Dunn E. Dunn, Jr., Ben Lisard, H. F Behrans, Valeria Lisard, T. D Jenkins En el NC 395 Desde Miami, Habana y Camagüey: Raul Masvidal, David G. Miller Edith B. Nerison, Fred L. Foster, Austin T. Drew.

Salidos: en el NC 395 E: para Haití, Santo Domingo y San Juan: Raul Masvidal, P. J. Mutt, D. Floyd Austin Drew, Fred A Foster. En el NC 454 E: para Camagüey, Habana y Miami: E. Dunn, Jr. Ben Lisard, Valeria Lisard T D Jenkins, Ramón Quiepo, Dr. Felipe Carbonell, H. P. Behrens.

Vega, Corresponsal.

VISITA DE UN SUPERINTENDENTE PROVINCIAL DE ESCUELAS

(Por telégrafo)

Jagüey Grande, junio 10, DIARIO, Habana. El Superintendente Provincial de Escuelas Dr. Armando Muñoz, visitó esta localidad hoy con motivo de la inauguración de la Exposición Escolar de este Distrito.

Espinosa, Corresponsal.

UN PARRICIDIO EN SAGUA LA GRANDE

Un individuo mató de un tiro a su madre política de 60 años

(SANTA CLARA)

SAGUA LA GRANDE junio 10. DIARIO. Habana. (Por Telégrafo).—A las ocho de la mañana de hoy, en la casa calle Solís 117, letra F, se oyeron varias detonaciones que partían del segundo cuarto de la misma, pudiendo poco después saber que José Peraza Roque abatió a tiros a su madre política Crescencia Vera, natural de Sagua, de 60 años de edad, quien presentaba una herida de proyectil de arma de fuego en la sien derecha, y otra en el hombro derecho, falleciendo en el acto.

La esposa de Peraza Primitiva Valdés, lo pudo desarmar, tras titánicos esfuerzos, no sin antes haber recibido un tiro en la nuca que le interesó solamente la piel, milagrosamente. También resultó herida en la frente la hermana de Primitiva, Gabriela Valdés.

Primitiva hizo entrega del arma al Juzgado. Peraza logró fugarse en un automóvil, dirigiéndose a la loma Pentón, barrio de Malpaez, siendo perseguido por las fuerzas del Ejército y de la Policía Municipal quienes esperan capturarlo de un momento a otro.

Se estima que el orígen de hecho tan espeluznante sea cuestiones de familia. El juzgado actúa. El pueblo de Sagua lamenta los tristes hechos. Informaré tan pronto sea capturado Peraza.

Isoba, Corresponsal.

DETENIDO UN PARRICIDA

SAGUA LA GRANDE, junio 10. DIARIO. Habana. (Por Telégrafo).—En la finca "Capitolio", a las diez de la mañana de hoy, fué detenido el parricida José Peraza Roque, por los Guardia Rurales Felipe Olivera, Lorenzo Tápanes y Félix Díaz. Felicitamos calurosamente al Capitán Benito Riera, Jefe de este Destacamento y al Capitán Emilio Díaz Jefe de la Policía Municipal, por la labor rendida. La finca "Capitolio", se encuentra enclavada en el barrio Malpaez, distante cinco leguas de esta villa.

Isoba, Corresponsal.

DETENIDOS

La policía Secreta obedeciendo instrucciones del Juez que conoce del homicidio del tripulante del vapor Munardam ocurrido recientemente, pidió a la policía del Puerto que hiciera comparecer al capataz José Antonio Rubio vecino de Sol 96 para que declare sobre el hecho.

Alamac HOTEL

Broadway and 71st. Street.

NEW YORK

Conocido y recomendado por las principales familias que visitan esta Metrópoli. Ambiente refinado, atención individual, sirvientes de habla española, cocina ESPAÑOLA y AMERICANA.

Apertura sensacional del CONGO ROOF

Comida, cena, baile, gran orquesta del Maestro Eddie Davis todas las noches.

Excursiones de turistas cubanos

El Hotel Alamac ha sido el hotel escogido por las diversas excursiones de maestros que visitarán Nueva York este verano, por el ambiente hispano y el trato esmerado que en dicho hotel mantiene su gerente, el señor Antonio Agüero.

600 HABITACIONES CON BAÑO Y DUCHA.

Busque a nuestro representante en la estación o en el muelle. Oficinas y Salón de Lectura del "DIARIO DE LA MARINA"

Oficinas del OPEN ROAD, Agentes de Vapores.

Para reserva de habitaciones, precios, detalles y panfletos ilustrados, diríjanse al señor

Antonio Agüero

Gerente Hispano.

HOTEL ALAMAC

Cable: ALAMACOTEL

Broadway y 71st. Street.

NEW YORK.

M.E.C.D. 2016

DIARIO DE LA MARINA

FUNDADO EN 1832

DIRIGIDO HASTA 1919 POR DON NICOLAS RIVERO Y MUÑIZ

Editado por la Compañía DIARIO DE LA MARINA (S. A.), cuyo programa consiste "en la defensa de los intereses generales y permanentes de la Nación cubana, de los especiales de la colonia española establecida en la misma y de la unión y armonía entre los diversos elementos que conviven en el país".—Art. 1o. de los Estatutos.

OFICINAS: Nueva York . . . . . Broadway at 71 St. Habana . . . . . Prado 103

PRECIOS DE SUSCRIPCION:

HABANA		PROVINCIAS		EXTRANJERO	
1 mes	$ 1.60	1 mes	$ 1.70	1 año	$ 21.00
3 idem	" 4.80	3 idem	" 5.00	6 meses	" 11.00
6 idem	" 9.00	6 idem	" 9.50	3 meses	" 6.00
1 año	" 18.00	1 año	"19.00		

Esta suscripción sólo da derecho al número de los domingos.

SUSCRIPCION DOMINICAL:

Sólo para el extranjero

(Países comprendidos en la Unión Postal).

6 meses . . . . . $ 4.20
1 año . . . . . " 8.40

(Países no comprendidos en la Unión Postal).

6 meses . . . . . $ 5.00
1 año . . . . . " 10.00

TELEFONOS:

Anuncios clasificados y de suscriptores	A-1014 A-3333	Deportes	A-4732
Quejas de suscriptores	M-8404	Fotógrafo y Rotograbado	M-6844
Redacción	A-0301	Departamento de Radio	M-7714
Anuncios Administración	A-5334	Imprenta	M-9665
		Secretario de Dirección	M-9785

La China Vieja y la Nueva

Por Guglielmo Ferrero.

Propiedad Literaria Asegurada. Prohibida la Reproducción

Florencia, Italia, Mayo 1929.

EN el 1863, M. Eugene Simon, un antiguo discípulo del Instituto Nacional de Agricultura de Versalles, ingresó en la diplomacia y fué a China como cónsul francés. Allí estuvo diez años. En el 1886 publicó en un periódico de París, que era famoso entonces (La Nueva Revista, publicada por Mme. Adam) un trabajo titulado "La Ciudad China" que es ahora muy raro. El célebre filósofo chino, Ku Hung Ming, que murió el año pasado, lo describió como el único libro publicado en Europa, sobre China, que valía la pena de leerse. Debió ser la gran sorpresa para los lectores en Europa en 1886, pues por su tema el célebre autor debió aparecer atacado de paradógico snob ante el orgullo de la civilización occidental.

En el 1886 dijo M. Simon que Europa, se había agitado y luchado hasta el cansancio para asegurarle a las masas los beneficios que la Revolución Francesa le ofrecía; la libertad, la igualdad, la fraternidad, la tranquilidad, la instrucción, la sanidad, la democracia, el orden, la justicia y el respeto hacia el trabajo. Europa se imaginaba estar a la cabeza de la civilización, porque había conseguido (¡pero a qué precio!) dárles a las masas una visión de todo esto. Pero existía un imperio en donde la gente gozaba de todo esto hacía siglos: el imperio de China. M. Simon no era un visionario; era un agricultor, un diplomático y un observador perspicaz que sostuvo sus teorías paradójicas con evidencias bien documentadas. Vale la pena, sobre todo hoy, examinar sus argumentos y sus pruebas. De acuerdo con él ¿cómo era China alrededor del 1860?

Ante todo era un imperio de más de 500 millones de hombres, en donde florecía una admirable civilización, sin necesidad de armadas, copiosos ejércitos, ni de impuestos. La fuerza armada entera del imperio consistía de 80 mil soldados tártaros. No había reclutamientos y los impuestos eran mínimos; con excepción de las rentas de aduana y minas y el monopolio de la sal, solo existía el impuesto invariable sobre tierras, establecido de acuerdo con las superficies. M. Simon calculaba que cada hectárea pagaba alrededor de cinco francos en oro en aquella época y éste impuesto nunca podía aumentarse, sin tomar en cuenta los adelantos en el cultivo que pudiera haber tenido lugar. Si el valor de las tierras aumentaba por los esfuerzos del cultivador, los frutos de sus esfuerzos le pertenecían a él por entero. Esto según M. Simon era una de las reglas básicas de la sabiduría china impuesta en el Gobierno, para disfrute del pueblo.

Además la debilidad y pobreza del Estado, de acuerdo con M. Simon eran la bendición más grande que China poseía en aquel tiempo. En el bienestar general asegurado para todos por un sistema perfecto de agricultura, reposaba la fundación del orden social. Europa y China son las dos partes del mundo en donde la raza humana se ha multiplicado más en el último siglo. Pero mientras la población de Europa ha podido aumentarse, gracias a la explotación de casi todo el mundo, los chinos se han multiplicado solo con los recursos de su propio territorio. Obstinados, inteligentes, obedientes, trabajadores e ingeniosos, disciplinados, y con sistemas de riego tan perfectos que podían transportar agua a la cima de las montañas, los chinos hicieron de China según M. Simon el más bello y productivo de los jardines del mundo.

En un largo párrafo nos describe la vida de Ouang-Ming-Tse, una familia humilde de propietarios que cultivaban dos hectáreas de tierra en las montañas de Yang-Ping. Si las cifras dadas por el observador europeo no son muy exageradas por su admiración, lo que él nos dice, puede considerarse prodigioso. Produciendo toda clase de provisiones, como arroz, maíz, habichuelas, te, tabaco, clavo, caña, algodón y repollos hortículas, una familia de catorce personas podía vivir en esas dos hectáreas de una manera desahogada y al mismo tiempo guardar tres mil francos en oro al año, de acuerdo con el valor del dinero de aquella época. Todos los impuestos que esa propiedad productiva estaba pagando entonces montaba solamente a trece francos al año.

El Estado aparecía desarmado y pobre; la gente estaba tranquila y por consiguiente vivían en libertad. M. Simon sin vacilación alguna dice que alrededor del año 1880, la gente europea en vez de estar compadeciendo o despreciando a los chinos por ser esclavos de un Emperador absoluto, deberían en cambio haberlos envidiado, si hubieran estado mejor informados de lo que ocurría dentro de aquellas murallas. Los jefes de familia podían cuando querían, congregarse sin tener que ser autorizados por el Gobierno para hacerlo y podían libremente elegir concilios que estaban encargados de administrar los distritos, comunidades, cantones, circuitos y provincias. Estos concilios dividían y percibían los impuestos, y deliberaban sobre el asunto de mejoramiento de obras públicas; además, siempre los consultaban los representantes de las autoridades centrales. Ninguna ley procedente del gobierno podía ser inscripta en el Código sin tener una prueba provisional. Si la prueba no le satisfacía a la gente, el proyecto se retiraba. No existían periódicos en la China del 1860, pero de acuerdo con M. Simon la opinión pública no era menos fuerte por esa causa. El descontento siempre se hacía sentir. Elevaban sus quejas a los funcionarios, a los Ministros, y hasta al Emperador a quien la gente reconocía como la persona responsable en todos los casos para contrarrestar calamidades naturales, tales como las sequías, las crecientes de ríos, y los temblores que afligían al país! Cuando el descontento público se manifestaba de esta manera nadie podía resistirlo, imponía la solución obligando a actuar a las autoridades en su defensa.

El Emperador de China era el Hijo del Cielo, y un objeto de culto religioso como los soberanos antiguos. Pero como funcionario estaba sujeto a fuerzas controladoras, de las cuales las serviles monarquías de la vieja Europa no tenían la menor idea. El Emperador estaba rodeado de una corte de cuarenta censores que tenían el deber de decirles siempre la verdad. M. Simon cita algunos de los extractos de los memorándums de sus censores presentados al Emperador en 1860, cuando China estaba en guerra con Inglaterra y Francia. Aún hoy es muy difícil imaginarnos a un alemán o a un ruso hablándole a su soberano de esta manera altiva durante la guerra mundial. En casos desesperados, cuando el Emperador no hacía caso de las quejas, entonces el "censor" tenía el derecho de defenderse públicamente, suicidándose. Esta medida predisponía a la gente en contra de la obstinación del Emperador. Parece que en todos los momentos críticos de la historia de China siempre había más de un censor que estaba dispuesto a sacrificar su vida por el derecho de aquella petición suprema, y a inmolarse, como lo hacían efectivamente, en gestos de supremo desprendimiento.

Había libertad de conciencia, de religión y de culto, como también la había en el campo de la política. En aquel tiempo la religión en China era un asunto privado, como hoy quieren establecerla algunos partidos avanzados y se ha hecho en algunos países. Cualquier chino que no estuviera satisfecho con la religión de sus antecesores, podía ser cristiano, budista o judío. El Emperador, los virreyes y los gobernadores se limitaban a aconsejar a la gente que no se ofuscaran con los esplendores y misterios de otros cultos. "Desconfiad de la religión" era el consejo maravilloso que de tiempo en tiempo el Gobierno le daba a las masas.

Cualquiera podía abrir una escuela y a nadie se obligaba a ir a ella. Si la mayoría de los chinos sabían leer en aquel tiempo, era porque querían aprender, y no porque se les forzó a hacerlo. Parece que hasta en aquel tiempo los chinos habían arreglado la manera de que las profesiones liberales y el trabajo de labor tuviesen igual importancia. Eso que nos parece una peligrosa idea de Utopía creada por ciertos partidos revolucionarios, fué admitido por todo el mundo en China hace medio siglo. A un trabajador, a un labrador, a un carpintero no se le pagaba menos ni se le estimaba menos que a un doctor o a un artista. Sólo los hombres eruditos eran los superiores y formaban la clase social elevada a la que se rendían honores y pleitesía.

Y en lo que respecta a las mujeres, M. Simon no oculta el hecho de que se les encerraba en la casa, se les casaba con hombres que ellas no escogían, y estaban sujetas a una vida disciplinada. Pero también añade que como el matrimonio en China era un deber sagrado, todas las mujeres estaban seguras de que el hombre sabría ocupar su puesto. Esta es una solución del problema femenino opuesta a la adoptada últimamente en el Oeste del mundo, pero que tiene su propia lógica y justicia y hasta su compensación.

Es un cuadro sorprendente, aún suponiendo que haya un poco de exageración en ciertos puntos, y se hace todavía más sorprendente si después de leer el libro del diplomático francés se lee "Mi Madre", el libro que un chino de treinta años, Mr. Chang Tcheng, ha escrito y publicado últimamente en París. Este libro tiene un admirable prefacio de M. Paul Valery. El joven chino habla en el libro de la historia de una familia de la clase superior durante las visicitudes y mutaciones de los últimos treinta años. No encontramos casi rastros del brillante y pacífico mundo que Mr. Simon nos describe con tan bellos colores. La discordia ha entrado en ese imperio que vivía tan feliz en el 1860, cuando todo el mundo estaba conforme con los principios que reguiaban su existencia. Existe ahora una China reformada y una China tradicional, y ni la una ni la otra se entienden. La China reformada considera a la tradicionalista como absurda y opresora. La China tradicional vé en la reformista una maldición y una ruina. Los desórdenes se multiplican la represión sigue, la sangre corre, la unidad moral del país está deshecha, la prosperidad declina, se ha desmenmbrado y la civilización antigua está destruída, sin que haya arraigado la nueva, de carácter accidental.

Se siente el terrible destrozo, según vamos leyendo las páginas del libro de este joven chino. La historia de su padre es casi el símbolo tradicional en él. Se hizo oficial en 1898 y lo nombraron subprefecto en Tsien-Tang. Pertenecía al partido Reformista y quería ser un mandarín moderno. Pero era necesario que dejara a su esposa e hijos para tomar el puesto, porque su madre pertenecía al partido del Emperador, que era hostil a las reformas y no quería seguirlo. La tradición prohibe a un hijo que abandone a su madre, y por ésto deja a su mujer con ella para que lo reemplace.

Se separó de lo que le era más querido porque creyó que así podía servirle a China. ¡Qué nuevo desengaño le espera! Como en todas las otras prefacturas, todo lo que se le ha encomendado se hace por favoritismo, dinero y combinaciones; es imposible cambiar la administración rutinaria. Encuentra gran número de amigos de su padre en la prefactura que tienen mucho poder y están inclinados a ayudarle siempre que trabaje por interés propio y no para reformar a China. Pero el hombre se ha impuesto una tarea por la cual ha sacrificado a su familia; el desengaño y la pena, corazón, cae enfermo y muere rodeado de su familia, dejando estas palabras en su "Diario de un infortunado Mandarín": "La tradición es una montaña: hoy sé su altitud y su peso".

Y su hijo se lanza al movimiento revolucionario. Después de haber estudiado en la Misión Americana en Hankin, Chank Tcheng fué a la escuela de ferrocarriles de Shanghai; termina sus estudios en la Universidad Jesuítica de Aurora, y en 1916 se colocó en la Compañía Ferroviaria Pekin-Hankow. Le hacen presidente del Sindicato de Ferrocarrileros, y tomó gran parte en las revoluciones de 1919; lo obligaron a renunciar su puesto en el ferrocarril y a dejar la presidencia del Sindicato. Está de nuevo en Shanghai, como delegado de la Unión Extranjera de la parte Norte de China. Pero se cree muy ignorante para llenar este cometido y se le para Europa al finalizar el año. Vivió como obrero y estudiante en Inglaterra, Francia e Italia. En Francia trabajó de ebanista y de molinero, y al mismo tiempo estudiaba en el Liceo de Vendemme, en la Escuela Nacional de Agricultura de Montpellier y en la Academia de Ciencias. Terminó obteniendo un grado científico. Su rompimiento con las tradiciones que hicieran llorar tanto a su madre, y que causaron la muerte de su padre, quedó consumado absolutamente.

Tenemos, pues, dos demostraciones distintas de la misma realidad. El diplomático francés nos describe con todo el entusiasmo de un viajero que ha descubierto algo bello, a la vieja civilización china en los últimos momentos de su esplendor; el joven chino describe a la vieja china en las convulsiones de la muerte, con toda la amargura que él y su familia han sufrido en aquella terrible agonía. Los dos cuadros son verdaderos en su inevitable exageración. Están separados por dos generaciones. ¿Qué ha pasado durante estas dos generaciones? Guerras, guerras y más guerras!

Mr. Chang Tcheng confirma definitivamente lo que perspicaces observadores imaginaron a tiempo: que la enorme crisis de China ha sido producida por las guerras que debilitaron el Imperio durante el Siglo XIX. La guerra del Opio y las otras pequeñas guerras con los poderes europeos del Siglo XIX, desquiciaron a la vieja China de Confucio, y la guerra con el Japón en el 1895 la arrojó definitivamente en el caos. Treinta y cuatro años han pasado desde esa guerra, y el desorden se extiende y complica hasta llegar a convertirse en un torbellino que amenaza pulverizar a las civilizaciones más antiguas del mundo.

Todos se han acostumbrado ya a ver los fracasos militares seguidos de revoluciones, y denominan a las fuerzas inestables y a los desórdenes que surgen en un país a consecuencias de una derrota, como "la enfermedad de los vencidos". Y hay cierta inclinación a creer que esta enfermedad y perturbación aumenta el valor de la victoria para aquellos a quienes la fortuna de la guerra ha favorecido. Esta opinión puede ser verdadera siempre y cuando la enfermedad del vencido no sea muy severa. No debemos olvidar que los conquistadores también forman parte del mundo, y que el mundo tiende hoy a hacerse más y más una unidad.

Mientras que las guerras queden limitadas a dos poderes aislados en un mundo que permanezca en paz, la suerte del conquistado puede pasar inadvertida para los conquistadores. Y lo peor es que el vencedor sale perdiendo si el vencido no consigue controlar lo mejor de las fuerzas que la derrota ha desbandado. Bismarck pudo no inquietarse, desde el punto de vista alemán, porque se proclamara la Comuna al terminarse el bloqueo de París. Pero hoy la enfermedad de los vencidos ha infestado casi todos los territorios del ex-Imperio austro-húngaro, del antiguo Imperio ruso, del Imperio turco y del Imperio chino. Sobre el mapa se verá que casi la mitad del mundo habitado la está sufriendo. ¿Cómo, pues, extrañarnos de que todos, inclusive los vencedores, hayan sufrido por esto y sean también víctimas de los males que han desencadenado?

Las guerras son huracanes de violencias que se forman y condensan como nubes poco a poco en una parte del mundo en cierto momento, y después se desatan. Como en los huracanes atmosféricos, es difícil saber el momento en que se desatarán las proporciones que han de alcanzar y las destrucciones de que serán capaces. Es cierto que ya son poco frecuentes desde 1848, pero son más violentas y más en sus arcas extendidos. Antes a cada momento se desataban pequeñas tormentas en diferentes partes del mundo, aunque sin afectar mucho a los alrededores. Después de 1848 la atmósfera del mundo empezó a calmarse y hubo largas temporadas de sosiego que permitían trabajar pacíficamente. Pero durante esas largas temporadas de calma se preparaban huracanes de mayor violencia. El último destruyó la mitad del mundo.

La China que M. Simon pudo todavía admirar, gozaba de una civilización milenaria. La violencia de uno de esos tornados transformó en treinta años aquella civilización milenaria en una inmensa ruina. Tan gigantesca destrucción nunca se vió en la historia del mundo. Durante el último siglo Europa y Norteamérica han creado muchas fuerzas sobrenaturales de producción y destrucción. Tienen una alma doble, divina en creación y diabólica en destrucción; gracias a esa dualidad podemos crear pero no destruir, mucho más de lo que nuestros antecesores pudieron. ¿Cuál de esas dos almas podrá imponerse al final? Este es el verdadero problema del Oeste. Y el mundo lo pone frente a nuestras mentes y nuestras conciencias, con el espectáculo de las ruinas que las guerras y revoluciones acumularon en todos los continentes en los últimos treinta años, como una visión de pesadilla.

Florencia, Italia, Mayo de 1929

Copyright 1929 by Pallas Features Syndicate

Las "Flappers" Chinas Invaden el Mundo de los Negocios en el Estado de California

SAN FRANCISCO, California, junio. AP.—California, en los Estados Unidos, es uno de los Estados donde la población china es más numerosa, y, de sus ciudades, San Francisco, es la que cuenta con el núcleo chino de mayor importancia. Aunque el barrio chino de San Francisco retiene, exteriormente, su carácter oriental, los moradores de sus residencias viven de acuerdo con las normas modernas.

Quizás, las «flappers» de la colonia han sido los principales factores de la modernización que se nota. Sólo se distinguen, de las «girls» de San Francisco, en sus ojos oblicuos y el color de su tez. Por lo demás, sus faldas son cortas y sus cabellos sufren, cada semana, la caricia de las tijeras... Hay algunas que fuman.

Ultimamente, las muchachas chinas han principiado a invadir el campo de los negocios. La oportunidad para hacerlo se les presentó con la apertura de varias instituciones bancarias de importancia que, rompiendo antiguas tradiciones, ofrecieron empleo a las jóvenes de la barriada china. Véanse aquí a tres de ellas, simpáticas y eficaces.

Por lo que respecta a la competencia de las «flappers» orientales, quienes utilizan sus servicios afirman que nada dejan que desear como dactilógrafas. y corresponsales.

Noticias Chinas Desconsoladoras

Por David Lloyd George

INMINENTE LUCHA ENTRE EL GOBIERNO DE NANKIN Y FENG

LONDRES, Mayo de 1929.

LAS noticias de China son desconsoladoras. La más alarmante de ellas es la que nos anuncia una inminente lucha entre el Gobierno de Nanking y el general cristiano Feng Yu-hsiang, cuyos oficiales firmaron un manifiesto contra Chiang Kai-shek, y han empezado a destruir puentes y a movilizar sus divisiones para enfrentarse con las más numerosas pero dispersas fuerzas del Kuomintang. En Inglaterra, y en todas partes donde se había confiado o medio creído que la República China ya emergía libre de entre todas las confusiones de la guerra civil, el desengaño no ha podido ser más completo. Apenas han pasado cuatro meses desde que los guerreros chinos reunidos en Nanking acordaron el desbande de las fuerzas que habían comandado en una serie de costosas campañas. Ante la gozosa sorpresa de sus compatriotas llegaron al acuerdo de reducir sus ejércitos a la mitad, lo mismo que a ponerlos junto con los arsenales de provincias, bajo el control del Gobierno Central aboliendo desde luego los Altos Comandos de los grupos de ejércitos. Durante un breve espacio de tiempo reinó el optimismo en Yangtze. Los generales provinciales se separaron con una profusión de melifluas alabanzas y de ceremoniosas congratulaciones mutuas. El Gobierno de Nanking emitió bonos por cinco millones de libras esterlinas para cubrir los gastos del licenciamiento. Pero al poco tiempo se vió que el acuerdo de los generales era demasiado bello para ser verdadero. Uno tras otro, los jefes militares fueron encontrando excusas para posponer o evadir el cumplimiento de sus obligaciones. Se hizo notorio que algunos de ellos habían firmado el acuerdo de Nanking con varias reservas que invalidaban su efectividad, que no había confianza entre ellos, y que además no confiaban tampoco en el Gobierno del Kuomitang que se había constituido.

Li-Chai-Sum, que había sido nombrado jefe del Estado Mayor del Ejército Nacional, y Feng Yu-hsiang, el ministro de la guerra del Gobierno nacional permanecieron **in partibus**. Un estado de cosas semejante no podía perdurar. En Abril los generales de Kwangsi estaban en guerra con Nanking, y el statu quo de la guerra civil general volvía a surgir con el desafío de Feng hacia el Norte, y con la revuelta que estalló en el sur.

La causa de estos conflictos es bien clara. Para decir la verdad, sólo se trata de envidiosas emulaciones reforzadas con particularísimos intereses provinciales. Los nuevos gobernantes de China pueden haber cometido errores políticos, y lo sorprendente sería que no fuera así. El poder está en las manos de un pequeña y hábil grupo de hombres y mujeres que se dicen los herederos legales y políticos del Dr. Sun-Yat-Sen, el jefe de la revolución china, y por ende se creen los únicos intérpretes autorizados para la adquisición de sus doctrinas políticas y sociales. El Partido Kuomintang que dicen representa, incluye a muchos grupos diferentes de liberales radicales, socialistas y comunistas, quienes estaban más o menos unidos durante las primeras campañas con los guerreros del norte, pero que ahora están notoriamente divididos en la mayoría o en todos los proyectos políticos internos. Chiang-Kai-Shek y sus asociados han sido acusados de haber manipulado la reciente elección de delegados al último Congreso de Partidos, en forma de conseguir una vasta mayoría de los derechistas del Kuomintang. Es verdad que se pueden citar precedentes en la historia de las dictaduras, y en este caso pueden clamar, con cierta justicia, que su control de las elecciones consiguió la exclusión de las facciones comunistas y Pro-comunistas, dándole constitucionalidad a esta actitud mientras que China se encuentra bajo una tutela política.

Otros cargos de monopolios y corrupción se le han lanzado también al General Chiang Kai-Shek. Pero cualquiera que sean sus errores políticos y cualquiera que haya sido su inclinación al espíritu de bandería, Chiang-Kai-Shek tiene un argumento incontestable en su favor. Los generales Kwangsi y Feng-Yu-hsiang prometieron reducir sus ejércitos y aceptar el control militar de Nanking, y no han cumplido lo prometido. La lógica y el instinto de la propia conservación obligan al gobierno que se dice nacional, a imponer obediencia a los generales rebeldes, y a conservar sus fuerzas.

Sin embargo, a pesar de todo lo justificable que sea la acción de Nanking, el peligro de una renovación de la guerra civil en grande escala causa aprensión y desconsuelo. Sobre el mapa el Gobierno Kuomintang disfruta de superioridad numérica y de posiciones sobre Feng Yu-hsiang, pero éste es un gran líder, tiene soldados mejor preparados, y según se dice, cuenta con generales más responsables que los de su oponente. Por otra parte, ahora se halla dedicado a debelar la rebelión mahometana, de la provincia de Kansu, donde la guerra y el hambre han producido una crisis espantosa. Los cablegramas de Peking dicen que es probable que Feng se retire a la Mongolia a obtener armas y socorros del gobierno Soviet, pues ya en otras ocasiones se ha valido de estas ayudas, y como todos los líders chinos cree que puede servirse de los bolcheviques sin comprometerse mucho.

Es un hecho que Chiang-Kai-Shek lo han acusado de haber acordado con los rusos el establecimiento de una capital separada en Peking. En Moscú, donde los fracasos pasados no han aminorado el interés en China, ha revivido la esperanza de conseguir un éxito soviético en la revuelta república celeste. Aún se dice que en el campo de Feng hay oficiales rusos y muchos generales comunistas chinos.

Puede ser que la lucha a que ha desafiado al Gobierno de Nanking sea tan corta como la campaña de Wuhan, y puede ser que se retire a los desiertos de Mongolia a esperar días mejores o subvenciones rusas, como ya lo ha hecho otras veces.

Pero aún así, Feng será siempre una amenaza para el Gobierno Central, el cual si su poder no se exagera, puede tomar la iniciativa contra sus diseminados oponentes con la esperanza de una victoria que, si ha de ser gloriosa para su fama militar, en cambio será fatal para la unidad china.

Copyright 1929 By Pallas Features Syndicate.
(Prohibida la Reproducción).

Un Nuevo Esfuerzo Chino en Cuba

La Primera Sociedad Deportiva Asiática. Por J. A. Fernández de Castro

LA nación China se renueva. Esta frase no encierra ninguna afirmación novedosa. Los cables están llenos de noticias —desde hace muchos meses, años. —de ocurrencias que demuestran el vigor de renovación que posee a ese inmenso país. Un solo hombre, seguido de muchos que llegaron más tarde, bastó para poner en conmoción al milenario imperio de Lao-Tze y de Wu-han y en nuestros días presenciamos un espectáculo de trascendencia enorme para el planeta que habitamos, el de la transformación extraordinaria que ha sufrido esa porción de la tierra.

LA RENOVACION DE CHINA

Lo propio ocurre con sus habitantes. Los nativos de China ya no usan la tradicional coleta, signo de servidumbre al Emperador de antaño. Visten a la europea. Sus mujeres, abandonando absurdas costumbres, no contorsionan sus extremidades inferiores, con minúsculos tornos y llevan con elegancia de siglos, los trajes de Paquín o de Drecoll.

CHINA Y CUBA

Cuba desde el siglo pasado, ha recibido enorme emigración del país amarillo. Durante varios años, aquí se practicó la trata de infelices **coolies**, a pesar de que Saco, Betancourt Cisneros, Frías y Jacott y otros grandes de nuestra patria la combatieran en el campo de las ideas. Cuando la guerra grande y no es esta la primera ocasión en que el DIARIO lo trae al recuerdo público, miles de chinos tomaron partido en la contienda a favor de los **mambises** y en las páginas de nuestra historia están escritos con letras de oro los sacrificios que ellos realizaron por conseguir la independencia del país.

El mismo Imperio Chino fué una de las primeras naciones que reconociera la nacionalidad cubana en 1902. Y la actual república Oriental mantiene cordialísimas relaciones con nuestros gobiernos republicanos.

La colonia china en Cuba es de poderosa influencia. En importancia numérica y quizás comercial es la segunda de nuestras inmigraciones. Seguramente que este hecho trae problemas que hace falta resolver de manera armoniosa, pero el cronista solo quiere destacar hoy un notable suceso que noica a manera de banderin triunfante y erguido, los enormes progresos que tanto en el interior como en el extranjero obtienen y desarrollan cada vez con mayor intensidad los hijos del país de Confucio, de Li-tai-pe y de Sun Yat Sen.

LA PRIMERA SOCIEDAD DEPORTIVA CHINA

En estos días, numerosos elementos jóvenes de nuestra colonia china es tán dando los últimos pasos para la creación de una nueva sociedad deportiva.

El periodista que redacta esta crónica, tiene a honra mantener y cultivar en el seno de los chinos que radican en Cuba, numerosas y cordiales amistades y gusta de frecuentar la China-town habanera. Es quizás de los pocos cubanos que asisten frecuentemente al teatro de la calle de Zanja.

Por esta causa está hoy en posesión de una noticia de carácter interesante que se apresura a comunicar a todos los lectores del DIARIO. Es muy frecuente que nuestra prensa recoja a título de actualidad incidentes de toda índole surgidos en el seno de alguna de las numerosas sociedales chinas que radican en la Habana. Ninguna de estas presenta rasgos que la diferencien de las otras. Tienen todas un marcado tinte político o comercial. La que hoy ocupa nuestra atención es de carácter muy distinto.

LOS CHINOS Y LOS DEPORTES

Nuestros lectores no están acostumbrados a concebir a los inteligentes y corteses naturales de la gran república amarilla sino bajo la forma de un activo y correcto comerciante de sedas, perfumes, objetos de arte, o bajo la más modesta y peculiar de empleado o dueño de un taller de lavado o puesto de frutas.

En nuestra misma Cuba, existen ya grandes comerciantes chinos. Y albergamos también una numerosa juventud china, intelectual o mercantil, pero totalmente afecta a las nuevas corrientes ideológicas mundiales. A la Habana llegan frecuentemente artistas escénicos orientales que gozan de sueldos—que sonorían a cifras fabulosas en los oídos de muchos de los actores que vienen contratados para algunos de nuestros espectáculos teatrales corrientes.

La colonia china mantiene dos o tres periódicos en su idioma vernáculo y en ellos escriben periodistas de fama y de grandes merecimientos. Han llegado a más. Las imprentas chinas han publicado en la Habana, traducciones de libros cubanos actuales tan importantes como **Un cuarto de siglo de evolución cubana**, de nuestro compañero Ramiro Guerra, y en Cienfuegos se ha publicado por un autor cubano, pero muy ligado a los orientales amarillos, un libro de gran importancia titulado **El esfuerzo chino en Cuba**, lleno de datos interesantísimos y provechosos. Nos referimos a Antonio Chufá, estimado colega y hombre de bien muy conocido en su ciudad natal.

Autores nuestros tan recomendables como el llorado Gonzalo de Quesada y el doctor Antonio Valverde han escrito sesudos ensayos sobre materia análoga y el mismo José Martí, ha recogido en más de una página datos y sucesos sobre el mismo asunto.

Los dos párrafos precedentes sintetizan el resultado intelectual del fenómeno inmigratorio del natural de China en Cuba. Antes nos habíamos referido a su actuación en la vida industrial y económica de nuestra patria.

Pero faltaba la intervención del chino en nuestra vida social y deportiva. Ese es el vacío que viene a llenar la sociedad que va a constituirse y sobre la cual giran estos párrafos periodísticos.

EL TIPO: LUIS YEP

El periodista nombra ahora a un joven chino que según sus informes es un formidable jugador de tennis que actúa con éxito notable en uno de nuestros clubs de amateurs. Ese nombre cuya ortografía aproximada es solo lo que podemos ofrecer hoy a la curiosidad pública no es único en nuestros anales deportivos. Recordamos ahora que un ministro de la República China, joven y distinguido tomaba parte con éxito, en las competencias tenísticas del Vedado Tennis Club.

Los jóvenes chinos que se han reunido ahora para fomentar y desarrollar su nueva sociedad tienen como objetivo principal, lograr que esos tipos se multipliquen en nuestro medio. Van a hacer **basket ball**, gimnasio, track, tennis y más tarde se presentarán a competir con los demás clubs deportivos amateurs que entre nosotros viven.

Hasta ahora no han hecho los organizadores de esa nueva entidad, más que reunirse discutir, aportar entusiasmos y fondos para establecer de modo amplio y cómodo un local apropiado.

Y en San José número 58, tiene su asiento la **Juventud China** que así se denomina la nueva colectividad deportista. Son ahora 150 miembros, todos con el carácter de socios fundadores. Realmente sorprende agradablemente el conjunto de caras jóvenes y simpáticas que allí se ven diariamente.

Ya han presentado la solicitud de constitución al Gobierno Provincial y se proponen que su sociedad atienda principalmente a los deportes sin desdeñar por ello, el cultivo de actividades sociales, educacionales y artísticas. Su mayor empeño es que el pueblo de Cuba conozca bien a la nación oriental.

La cuota de inscripción va a ser módica al principio. Y ya son grandes los alicientes que ofrecen.

EL CULTIVO DE LA AMISTAD

No quiere presentarse la nueva sociedad a participar en las actividades propias de su índole sin que la conozcan antes la prensa cubana y las autoridades habaneras.

Al efecto se proponen dar una fiesta-recibo pre-inaugural que tendrá efecto a mediados de este mes. A ella invitarán a las autoridades y a los periódicos y a las directivas de las Asociaciones similares.

La comisión organizadora de la nueva entidad deportiva está integrada por elementos jóvenes y entusiastas como Ceferino Lau, Guillermo Won, Luis Yikong, G. Lee, Chi Kin Chon, B. Lee, A. Chao, Fco. Yi, Solana Pant, A. Luy y Jerónimo Lee.

EL NUEVO GALLARDETE

Como toda entidad deportiva tienen ya los jóvenes chinos su bandera novísima. De forma triangular, integrada por mitades de los colores azul y rojo, en el centro las iniciales blancas.

Esperamos que obtengan en lides leportivas justos triunfos. Los mismos que en otras esferas han logrado y logran sus compatriotas en los demás sectores de la actividad humana.

La Habana, 1929.

Poemas Chinos

A ORILLAS DEL JO-YEH

(Li-Tai-Po)

Por Guillermo Valencia

Recogen las bellas nenúfares
en las orillas del Jo-Yeh;
entre los ágiles bambúes
semiocultas, ríen de placer,
y el agua refleja sus túnicas
que aroman la brisa, de té.
De súbito se oyen jinetes
que cruzan la ruta montés;
relincha un caballo; su dueño
lo para por ver, y no ve.
Escruta los sauces en vano.
Silencio. Se aleja después.
En tanto una linda muchacha,
soltando sus flores al pie,
refrena en su pecho a dos manos
a Amor, que lo quiere romper.

ULTIMO PASEO

Soltaste en el camino
el rojo tulipán que yo te diera,
y cuando alcé la flor,
me pasmó su blancura.

En Primavera
había nevado sobre nuestro amor....

ANTES DE DORMIRME

(Tu-Fu)
715-774

En casa de mi amigo Tcheng-Se, letrado del país de Uei.

Qué noche de alegría!
Fulge tu vieja lámpara
sobre mi mesa. Nos volvimos viejos!
Niñez y juventud, qué pronto pasan!
Tener tantos amigos
tan fieles con nosotros,
que desatan sus huesos para siempre
en los yertos jardines silenciosos.

Tal emoción me agita
de sentirme en tu casa,
que puedes escuchar desde tu sitio,
el corazón que entre mi pecho salta.

Cuando nos separamos
estabas tú soltero,
y héme aquí acariciando, uno tras otro,
el lozano primor de tus renuevos.

Tus hijos educaste
con afán tan intenso,
que sobre cada uno te inclinabas
como lo hacías al pulir tus versos,

Cerca de la baranda
el mayor me saluda,
y con tacto exquisito por mi gente,
por mi salud y mi país pregunta.

Amiguito, perdona
no te haya respondido,
porque estaba escuchando los murmullos
de un manantial que conocí de niño.

Esta amistad antigua,
Tcheng-Tsé, vale un tesoro;
Estamos en la edad en que el pasado
perfuma aun más que lilas en el soto.

Maravilloso arrullo
del agua que oí niño:
no te oiré más. Esos abruptos montes
me alejarán mañana de mi amigo.

Y es cruel para ambos
y amargamente triste
saber que el porvenir entre nosotros
se extenderá como la mar sin límites.

GUILLERMO VALENCIA.

M.E.C.D. 2016

OTTO VAN PELT TRIUNFO AYER POR K. O. TECNICO EN CHICAGO

LEFTY GROVE PROPORCIONO OTRA VICTORIA A LOS ATLETICOS

El Cincinnati Volvió a Sonar a los Gigantes, Ganándoles el Game 7x3

Larry Benton no tuvo nada con que engañar a la batería de Jack Hendricks.—Y Carl Mays y Genewich que le sucedieron en el box no pudieron hacer nada para impedir la derrota.—Swanson volvió a distinguirse

REDLAND FIELD, Cincinnati, junio 10. AP.—Jackie May, el zurdito de la buena suerte de los Reds, limitó el ataque de los Gigantes a ocho hits bien aislados, y el team local pudo anotarse el triunfo del tercer juego de la serie con score de siete por tres.

Los players rojos, mientras tanto, expulsaron del box al famoso Larry Benton, anotándole cinco carreras con ocho hits y una base por bolas. Carl Mays y Joe Genewich le sucedieron en el box y lo hicieron bastante bien; pero laventaja tomada por los Reds fué decisiva, y los Gigantes se retiraron a su hotel con la tercera derrota de la invasión en el bolsillo.

Los Gigantes anotaron una carrera en el primer inning por single del novato Fullis y doble de Freddie Lindstrom; pero los Rojos tomaron la delantera en el segundo acto con un rally que produjo dos carreras y desde entonces marcaron el paso en la anotación hasta que se terminó el game.

El novato Swanson volvió a distinguirse en el encuentro de hoy, disparando dos buenos hits y fildeando primorosamente en su posición. Fullis y Lindstrom fueron los únicos que pudieron batearle más de dos hits a May.

El match de hoy fué presenciado por cinco mil fanáticos, los cuales se enteraron, al terminarse el choque, que la derrota de hoy puso fin a un record que mantenían los Gigantes, que no habían perdido dos games en sucesión desde que se inició la campaña.

NEW YORK

	V.	C.	H.	O.	A.	E.
Roush, cf	5	0	1	0	1	0
Fullis, lf	4	1	2	2	0	0
Lindstrom, 3b	4	0	2	3	3	0
Ott, rf	3	0	0	1	0	0
Terry, 1b	4	0	1	7	0	0
Reese, 2b	4	0	0	4	3	1
Jackson, ss	3	0	0	3	5	0
Hogan, c	3	1	1	5	1	0
Benton, p	1	0	0	0	0	0
Kauffmann, xx	0	1	0	0	0	0
Mays, p	0	0	0	0	0	0
Cohen, xxx	1	0	0	0	0	0
Geewich, p	0	0	0	0	0	0
O'Farrell, xxxx	1	0	1	0	0	0
Welsh, xxxxx	0	0	0	0	0	0
Totales	33	3	8	23	15	1

Nota.—Solo aparecen 23 outs porque May fué out en bola bateada.
xx Bateó por Benton en el 5o.
xxx Bateó por Mays en el 7o.
xxxx Bateó por Genewich en el 9o.
xxxxx Corrió por O'Farrell en el 9o.

CINCINNATI

	V.	C.	H.	O.	A.	E.
Swanson, cf	4	1	2	3	0	0
Critz, 2b	3	1	2	2	3	0
Dressen, 3b	3	0	1	2	0	0
Walker, rf	2	1	1	1	0	0
Purdy, lf	4	0	1	1	0	0
Kelly, 1f	3	0	0	11	0	0
Ford, ss	4	3	2	1	5	0
Gooch, c	4	0	3	6	0	0
May, p	3	1	1	0	3	0
Totales	30	7	13	27	11	0

New York	100	020	000	— 3
Cincinnati	022	110	01x	— 7

Empujadores: Lindstrom (3); Kelly; Gooch; Dressen (2); May; Walker.—Two base hits: Lindstrom; Fullis; Gooch.—Stolen bases: Gooch.—Sacrifices: Ott; Dressen (2); Kelly.—Double plays: Jackson a Terry; Reese, Jackson a Terry; Ford a Kelly.—Quedados en bases: New York 8; Cincinnati 8.—Bases por bolas: Benton 1; Mays 1; Genewich 3; May 4.—Struck outs: Benton 2; Mays 1; May 5.—Hits a los pitchers: a Benton 8 en 4 innings; a Mays 1 en 2 innings; a Genewich 4 en 2 innings.

Lefty Grove obtuvo su novena victoria de la temporada

...lmente secundado por sus ...pañeros el famoso zurdo pu... triunfar con score de 3 x 1

...ILADELFIA, junio 10. (AP).—...r "Moses" Groves ganó hoy su ...mo encuentro de la temporada, ...nto en sucesión,—al derrotar con ...e de tres por una al team de Medias Medias Blancas de Chi...

...famoso zurdo se presentó en ...ifica forma hoy, y no permi... ...u ele llegasen a segunda des... ...del quinto inning Porchó a ...o bateadores y dejó que solo ...o chicagoenses pudiesen enviar ...ola hacia el outfield.

...os dos teams batearon solamen... ...ete hits y anotaron todas sus ...ras en el segundo acto. Los Sox ...aron su única carrera por hit ...Kann, dos outs al cuadro y sin... ...de Berg, y los Atléticos anota... ...las suyas cuando Boley dió un ...e con dos en bases, anotando ...entos después cuando Bishop ...ó en rolling a segunda.

...victoria de hoy, conseguida ...ués de haber perdido a manos ...os Bronws el pasado viernes, ...ntió a la tribu de Connie Mack ...er su record de no haber per... ...dos juegos consecutivos en lo ...va de temporada.

CHICAGO	V.	C.	H.	O.	A.	E.
...ler, lf	4	0	2	2	0	0
...es, p	4	0	0	10	0	0
...nolds, rf	4	0	0	1	0	0
...tworth, cf	3	0	1	0	0	0
...ry, x	1	0	0	0	0	0
...mm, 3b	3	1	1	0	5	0
...ell, ss	4	0	1	1	2	0
..., 2b	3	0	1	5	2	0
..., c	3	0	1	0	0	0
...ins, x	1	0	0	1	1	0
...man, xx	1	0	0	1	1	0
...ally, p	0	0	0	0	0	0
Totales	31	1	7	24	11	0

FILADELFIA	V.	C.	H.	O.	A.	E.
...up, 2b	3	0	0	3	5	0
..., cf	4	0	1	1	0	0
...rane, c	4	0	0	3	3	0
...mons, lf	4	0	3	6	0	0
..., 1b	4	0	0	12	2	0
..., rf	2	1	1	3	0	0
...ss, 3b	3	1	1	2	2	4
..., ss	3	1	1	3	5	0
..., p	3	0	0	0	2	0
Totales	30	3	7	27	21	0

...icago	010	000	00[illegible]	—1
...a	030	000	20x	—3

...arreras empujadas: Berg, Boley, ...Bishop. Theree base hits: Boley. ...ler. Stolen bases: Miller. Dou...plays: Boley a Bishop a Foxx; ...rane a Foxx a Dykes; Boley a ...s; Kamman a Shires; Bishop ...Foxx. Quedados en bases: Chi...o 6; Filadelfia 7. Bases por bo... ...a Adkins 4; a Grove 3.

Rosita de Madama Conill ganó dos

Pertenece el balandro a la So. de Regatas de Canne

BARCELONA, junio 10 (AP).—Las regatas internacionales de yates de vela tipo "6 Metros" organizadas por el Real Club Marítimo y patrocinadas por el Comité de la Exposición Internacional de Barcelona, dieron el siguiente resultado: En un recorrido de diez millas salió vencedor el yacht Rosita, de Madama Conill, invirtiéndose 2 horas 17 minutos 16 segundos.

En la regata nacional de vela, del mismo tipo de barco (6 Metros) y haciendo el mismo recorrido, quedó en primer lugar el Mercedes, de Bertrand, en 2 horas s24 minutos 7 segundos. El tercer evento correspondió a la regata internacional corriéndose la copa Federación Española de Clubs Náuticos, también a diez millas, volvió a triunfar el yacht Rosita de Madama Conill de la sociedad de regatas de Cannes, haciendo el recorrido en 1 hora 55 minutos y 10 segundos.

HispanófiloS

Esta noche es la junta general ordinaria de nuestra sociedad. En ella debemos exponer todos nuestros puntos de vista acerca de nuestras nuevas orientaciones. Daremos a conocer nuestra verdadera situación económica, y leeremos el manifiesto que lanzaremos a la afición en general explicando nuestra actitud.

Daremos a conocer también todos nuestros proyectos para el futuro y el plan general para nuestras nuevas actividades, en las que triunfaremos indudablemente.

El honor de nuestro glorioso y combatido Hispano reclama la presencia de todos nosotros en nuestra cancha esta noche, a las nueve.

¡Todo al pie de nuestra venerada enseña!

Vusetro presidente,

JUAN VAZQUEZ.

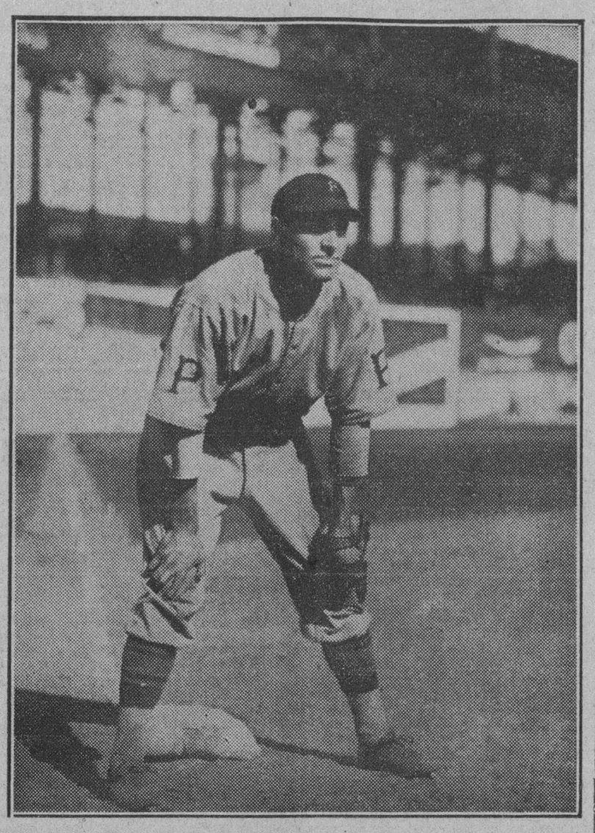

HAROLD Pie Traynor, capitán y tercera base regular de los Piratas, que, según los peritos de base ball está jugando este año la mejor temporada de su carrera, y es una de las causas que justifican la presencia de los Buneros en el lugar de honor de la Liga Nacional.

BALOMPIE EN ESPAÑA

MADRID, Junio 10.—(AP).—El partido Zaragoza-Tolosa, suspendido el pasado domingo a causa del mal tiempo que reinó, se llevó a efecto esta tarde, a pesar de que hizo peor tiempo todavía. Estuvo lloviendo durante todo el curso del encuentro, y como consecuencia el juego perdió mucha brillantez. El Zaragoza ganó el partido con score de dos por cero, anotando un goal en cada uno de los halves. El Tolosa se defendió lo mejor que pudo y ofreció una resistencia titánica pero las bestiales acometidas de los «zaragozanos» fueron demasiado fuertes para el portero Cenzano, y esto trajo consigo la pérdida del juego. El primer goal fué marcado por Jorge, que remató un gran pase de Peiro, y el segundo correspondió a Gurrucharri, que realizó una gran jugada personal para llevar el balón hasta el area del goal.

LOS JONRONEROS

Los players que batearon ayer de home run en los juegos de las Grandes Ligas, fueron:

Hafey, de los Cardenales; Klein y Southern, del Filadelfia; Bell y Spohrer, de los Braves y Hendricks, del Brooklyn en la Liga Nacional. Y Falk, del Cleveland y Manush, de los Browns, en la Liga Americana.

LIGA AMERICANA

Gehrig, Yankees	14
Simmons Atléticos	12
Foxx, Atléticos	10
Ruth, Yankees	10
Goslin, Senadores	7
Alexander, Tigres	7
Hellman, Tigres	7

LIGA NACIONAL

Hafey, Cardenales	15
Klein, Phillies	15
Ott, Gigantes	12
Jackson, Gigantes	11
Hurst, Phillies	11
O'Doul, Phillies	11
Wilson Cubs	11

TOTALES

Nacional	270
Americana	188
Gran total	458

Paulino Recibe el Favoritismo de los Peritos Para su Bout Con el Alemán

Cree Ed Hughes que Schmeling se encontrará en un océano de dificultades tan pronto comience el bout.—Y para vencer tendrá que hacerlo por la vía del knock out

NUEVA YORK, junio 10 (AP).—Ed. Hughes en un artículo publicado por el Brooklyn Eagle dice:

"A pesar del aplauso general acordado a Max Schmeling cuando noqueó a Johnny Risko y de su subsiguiente elevación a la fama en el mundo del boxeo, ese individuo vascongado llamado Paulino no carece de admiradores En el momento actual, lo cierto es que parece contar con justo algunos más que el llamado "Dempsey Alemán". Schmeling comenzó siendo el favorito, pero hoy el logro es a la par o 6 a 5 por Paulino. A medida que se acerca la fecha del encuentro Schmeling mejorará algo en las apuestas".

"Esto dará una idea de la variación en las opiniones respecto a cual de los dos pesos completos del Fondo de la Leche es el mejor pugilista. La retreta de trompetas que saludó la hazaña de Schmeling con Risko se ha extinguido ya y los entendidos han recordado de pronto que Paulino no es lo que se llama una palomita. Al considerar el caso más detenidamente han llegado a la conclusión de que Schmeling probablemente ha de encontrar la mar de dificultades originadas por el herculeo vasco cuyo aspecto de toro de lidia es indicio de lo que le pudiera hacer en cuanto a estropearle el físico. Es decir encontrará ese océano de dificultades a no ser que la quijada del recio leñador haya inesperadamente desarrollado una sensibilidad a las trompadas hasta ahora inexistente en los muchos cambios que de ellas ha tenido con diferentes adversarios."

"Un buen número de aficionados han llegado a una conclusión basada en la teoría de que la mayor oportunidad para que gane Max estriba en el mismo golpe de Knock out que aplastó a Risko. Muchos de ellos arguyen que es su única oportunidad. Indican al afirmarlo, que Schmeling no es una maravilla como boxeador y que será gracias a sus puñetazos y no a sus tentativas de apuntarse puntos que tiene más probabilidades de derrotar al vascongado. Paulino, por supuesto, es también un mal boxeador, pero sus deficiencias en la ciencia del ring las compensa considerablemente mediante su rudeza de estilo, su incesante agresividad y su capacidad para asimilar el castigo que le den sea cual sea."

"La impenetrable reciedumbre del leñador eúskaro parece intrigar más a los fanáticos cada día. Por otra parte, aunque reconociendo la potencia de las trompadas de Schmeling, se recuerda que éste no se ha encontrado todavía con un verdadero antagonista de dos puños que sepa pelear. Max tiene dinamita en su derecha, la mortífera arma enguantada que hizo morder el polvo a Johnny Risko, pero no es gran cosa con la izquierda y esta circunstancia se considera importante.

Cuando Max Schmeling reanude sus faenas de preparación el estilo defensivo que proyecta usar contra el español será una de las maniobras que se dedicará a perfeccionar. Hasta ahora ha mantenido su derecha en la defensa algo más alta que lo que opina ha de serle beneficioso para esquivar las trompadas de la izquierda de Paulino.

Schemeling jugó hoy 27 hoyos de golf en el Lakewoor Country Club a fin de descansar todo un día de sus ejercicios de boxeo.

Hasta dos días antes de la pelea no habrá ya más que muy pocos de descanso. El trabajo de verdad empieza ahora, ha dicho el trainer Max Machon.

Dos boxeadores de práctica adicionales se incorporarán al campamento esta semana. Herman Miller que llegó hace una semana se ha estado quejando de agudos dolores de cabeza a causa de los duros golpes recibidos, pero continuará boxeando con Max.

HOOSICK FALLS, junio 10, (AP.)—La policía y varios detéctives están tratando en vano de resolver un gran misterio que tiene preocupada a la ciudad entera. Se trata de averiguar quién se robó la boina de Paulino, un regalo personal al campeón español del fapricante de sombreros y gorras más importante de España.

Ayer Paulino se la prestó a Lamberto Alvarez Gayou, un periodista mejicano sobrino de Adolfo de la Huerta, el expresidente de Méjico. Lamberto entró en el hotel Waddell y dejó l aboina en una mesa al entrar en una garita telefónica. Al salir había desaparecido.

Se tiene vivas sospechas de Hal Coffman, de Noel Bush y de Izzy Kaplan. El señor Alvarez Gayou ha confiscado la cámara fotográfica de Kaplan hasta que no aparezca la boina.

Las peleas de anoche

Otto Von Pelt se apuntó un triunfo por K. O. técnico

CHICAGO STADIUM, junio 10. AP.—Otto Von Perat ganó esta noche por nokaut técnico a Emmett Rocco, de Elwood City, Pa., en el octavo round de su match a 10.

Von Porat pesaba 11 libras más que su contrario y lo dominaba por completo en estatura. Pesos: Von Porat 198½; Rocco, 187½.

Luis Vicentini, ligero chileno, ganó por foul a Tommy Grogan, de Omaha, en el sexto rund del semifinal a 10.

Earl Mastre, de Chicago, venció a trompada limpia en 10 rounds a Midget Mike O'Dowd de Columbus, Ohio.

Mickey Maughlin, de Milwaukee, dió una sorpresa al obtener la decisión sobre Kurt Prenzel, welter alemán, en seis rounds.

Phil Goldstein, de Pittsburgh, ganó por foul en el tercer round de su bout a 10 con Tony Herrera, de Méjico, en Meyers Bowl, Braddock, en la noche de hoy.

Del Fontain, campeón del Canadá de peso mediano, noqueó a Roy Williams, moreno de Chicago que posee una formidable lista de nokauts, al terminar el cuarto round de un encuentro a diez de ellos efectuado aquí esta noche como match estelar de un programa para inaugurar la Arena Atwood, nuevo estadio municipal que tiene 50.000 localidades.

Bateando oportuno ganaron los boys de Joe McCarthy 10x8

English y Wilson fueron los liders del ataque disparando siete hits entre los dos

CHICAGO, junio 10. AP—El Chicago Cubs se acercó medio juego al primer lugar de la Liga derrotando a los Braves en el tercer juego de la série con score de 10 por 8 mientras los Corsarios caían ante el punch de los Dodgers de Brooklyn.

English con cuatro hits y Hack Wilson, con tres, dirigieron el ataque de los Cubs contra cuatro pitchers que utilizaron los Bravos. La primera víctima fué Leverett, quien inició el game y tuvo que salir en favor de Delaney: éste se retiró sustituído por Hearn y a éste lo reemplazó Greenfield que fué el que terminó el encuentro.

Hal Carlson fué el pitcher inicial de los Cubs: pero también tuvo que retirarse víctima de los batazos enemigos y Mike Cvengros, que lo sustituyó, recibió idénticas caricias. Bush terminó y gracias a su pitching pudo ganar el Chicago.

Spohrer, el catcher de los Braves, disparó un jonrón y un triple, y Bell, también del Boston, disparó otro home run.

BOSTON

	V.	C.	H.	O.	A.	E.
Richbourg, rf	5	0	0	4	1	0
Maguire, 2b	3	0	0	2	5	1
Sisler, 1b	5	1	2	9	2	0
Harper, lf	4	0	1	1	0	0
Clark, cf	5	2	1	1	0	0
Bell, 3b	4	2	2	1	1	0
Maranville, ss	4	2	3	1	3	0
Spohrer, c	4	1	3	4	1	1
Leverett, p	1	0	1	0	0	0
Delaney, p	0	0	0	0	0	0
Hearn, p	1	0	0	1	0	0
Greenfield, p	0	0	0	0	0	0
Mueller, x	0	0	0	0	0	0
Farrell, xx	1	0	0	0	0	0
Dugan, xxx	1	0	0	0	0	0
James, xxxx	1	0	0	0	0	0
Barron, xxxxx	0	0	0	0	0	0
Totales	39	8	13	24	13	2

x Bateó por Leverett en el 4o.
xx Bateó por Mueller en el 4o.
xxx Bateó por Hearn en el 8o.
xxxx Bateó por Maguire en el 9o.
xxxxx Corrió por Maguire en el 9o.

CHICAGO

	V.	C.	H.	O.	A.	E.
English, ss	4	1	4	0	3	0
Blair, 1b	4	0	1	10	1	0
Cuyler, rf	4	0	2	2	0	0
Hornsby, 2b	4	1	0	2	2	0
Wilson, cf	4	1	3	4	0	0
Moore, lf	4	2	1	2	0	0
McMillan, 3b	4	2	2	1	2	0
Grace, c	4	2	1	5	0	0
Carlson, p	0	0	0	0	1	0
Cvengros, p	1	1	1	0	1	0
Bush, p	1	0	0	1	0	0
Totales	34	10	15	27	10	0

Anotación por entradas

Boston	030	230	000	— 8
Chicago	032	130	01x	—10

Sumario

Blair; Harper.—Double plays: Maguire a Maranville a Sisler.—Quedados en bases: Chicago 8; Boston 6.

Bases por bolas: Cvengros 1; Leverett 2; Delaney 1; Greenfield 2.—Pitcher derrotado: Hearn.—Umpires: Rigler; McLaughlin y Hart.—Tiempo: 2.22.

...ommy White Será el Contrario Más Difícil de Vencer Para Ignacio Ara

...obstante el vasco aragonés espera continuar su cadena de ...triunfos, agregando a ella el nombre del yanqui mexicano

...la pelea estelar del sábado he... ...de ver al vasco aragonés Ignacio ...un boxeador científico como lo ...americano Tommy White. Has... ...hora no se ha encontrado Ara ...los rins habaneros un oponente ...reuna las condiciones especia... ...de White, todo conocimiento en ...difícil arte de los puños.

...pugilista español, que con Hi... ...Martínez forma un team mag... ...de ases hispanos, demostró ...su primer salida la gran cla... ...boxeador que se encarna en él ...ramente su match con Raul ...que perdió por foul cuando ...entilando la calle de la vic... ...el segundo match, que llevó ...to con Enrique Ponce de León, ...puso a dormir sobre la lona ...último, su gran victoria sobre ...Decapña, un desconocido que ...todos los fanáticos tenían por ...paloma" y que le resultó al ...el hueso más duro que le ...encontrado en la Habana.

...ommy White pone sobre la mesa ...erita decisiva para sus intereses económicos al aceptar batirse con Ignacio Ara, pues tiene firmada, o está al firmarla, una pelea de revancha con Hilario en México, en la nueva Plaza de toros de esa capital, que tiene capacidad para sentar unas 35000 personas Si Tommy pierde el sábado con Ara, mucho han de bajar sus valores en México pero si vence, también mucho han de subir, aunque allí se le concede desde hace tiempo, pues se puede decir que en México se ha pasado la mayor parte de su vida.

El aragonés es un pugilista de estilo elegante, lo que no le quita llevar en cada mano un paquete de explosivos cuando las deja caer Con Ara se le acabará a White el lanzar un golpe estando en guardia izquierda y descargar el otro estando en la derecha, pues Ignacio lanza por igual torpedos por ambas bandas, es un formidable ambidiestro que por donde quiera que el contrario se vire, tiene que llorar. El sábado sabremos a que atenernos, los días pasan con más rapidez de lo que deseáramos.

...ESULTADOS DE LAS GRANDES LIGAS

JUEGOS DE AYER

EN LA LIGA NACIONAL

...cinnati 7; New York 3.
...cago 10; Boston 8.
...ooklyn 7; Pittsburgh 6.
...Luis 10; Filadelfia 9.

EN LA LIGA AMERICANA

New York 3; San Luis 2.
Filadelfia 3; Chicago 1.
Detroit 1; Boston 0.
Cleveland 4; Washington 3.

	Pittsburgh	San Luis	Chicago	New York	Fila	Cinci	Brooklyn	Boston	Ganados	Average
...		7	5	2	3	4	3	4	28	622
...	2		3	2	4	13	5	2	31	620
...	7	3		2	2	4	6	4	28	609
...	1	4	4		4	3	4	6	24	545
...	3	1	1	1		3	5	7	21	467
...	1	2	3	4	3		4	4	18	383
...	2	1	0	4	6	2		2	17	378
...	1	1	2	5	2	2	1		17	370
...	17	19	18	20	24	29	28	29		

	New York	San Luis	Detroit	Cleveland	Washington	Chicago	Boston	Ganados	Average
Fila		3	3	4	1	12	3	8	34	756
N. Y.	2		5	1	1	3	7	8	27	600
S. L.	1	0		7	7	3	8	2	28	571
Det	3	2	5		4	4	6	4	28	528
Cle	1	4	3	5		3	4	4	24	511
Was.	1	6	4	1	2		1	2	17	364
Chi	1	0	1	5	6	1		4	18	353
Bos	2	3	0	2	2	2	4		15	319
Pdos.	11	18	21	25	23	28	33	32		

LOS JUEGOS ANUNCIADOS PARA HOY

EN LA LIGA NACIONAL

...on en Chicago.
Brooklyn en Pittsburgh.
Filadelfia en San Luis.
New York en Cincinnati.

EN LA LIGA AMERICANA

Chicago en Filadelfia.
San Luis en New York.
Cleveland en Washington.
Detroit en Boston.

El jueves será el homenaje al doctor Inclán en la C. A. U

Le será impuesta una medalla por el rector de la Universidad

La Comisión Atlética Universitaria se prepara a rendir en toda forma el más cálido tributo de admiración y cariño a su ilustre presidente, doctor Clemente Inclán, en la tarde del próximo jueves, acto que tendrá lugar en el local de la mencionada comisión y al que han de concurrir catedráticos de la universidad, estudiantes, amigos y admiradores de nuestro bueno y sabio amigo, gloria de la medicina y muy nuestra.

El doctor José Antonio López del Valle, vice presidente primero de la Comisión Atlética y persona de la más íntima amistad del doctor Inclán, catedrático de higiene de nuestro primer centro docente y sportsman "all around", nos dice que el entusiasmo es mucho entre catedráticos y estudiantes por demostrarle al más grande de los "caribes" cuánto se le quiere y admira, que únicamente por casos imprevistos dejarían de concurrir al homenaje, pero que existe la decisión firme, sentida desde lo más hondo, de estar presentes en el momento de la imposición de la medalla de oro, muy artística y con dedicatoria muy sentida y apropiada, por las manos del señor Rector de la Universidad.

El Gobierno de la República, sabedor del viaje del doctor Inclán a los Estados Unidos de Norte América y a Europa, se apresuró a llamarle para conferirle una delicada misión, la de realizar estudios científicos en hospitales y asilos de niños en los dos continentes, aceptando con el mayor agrado el doctor Inclán el desempeño de tan importante misión, cuyos resultados han de redundar grandemente en beneficio de la niñez cubana, pues tal cargo no podía haber sido otorgado a sabio eminente y más dedicado a conocer el desenvolvimiento de la niñez, a saber de sus secretos para hacerla crecer vigorosa y lozana, luchando con su ciencia grande y generosa en el rescate de la vida que se va entre alas de rosas.

Catedráticos y estudiantes nos piden hagamos saber que la hora indicada para dar comienzo a este homenaje es la de las cinco de la tarde en el local que ocupa la Comisión Atlética Universitaria, que el jueves, no importando el tiempo que haga, le será tributado ese acto de admiración y cariño al sabio catedrático y cabeza máxima del atletismo caribe.

Muy Brillante y Elegante Resultó la Noche de Moda en el Habana Madrid

EL GRAN FENOMENAL CON EMPATE TRAGICO LO GANARON LA ESTUPENDA PAREJA IBARLUCEA Y GUESALA

Concurrimos el lunes de moda del simpático y cautivador frontón de Belascoaín y Víctor Muñoz, que ofrecía el aspecto donoso, señorial muy del lumbrador, de los días en que allí se reunen todos los fanáticos de todas las series y castas, predominando las gentes bien y en estas gentes elegantes las damas y las damitas, gloria, gracia, prestigio y encanto de las horas en que discurre el vibrante vaivén, vaivén que impulsan los pimpantes muchachos del Cuadro con aires ya de gentes que van, alta la cabeza y retadora la cesta a la cumbre por el camino del aplauso y del triunfo.

Mientras llamaban a la emoción los vibradores y escandalosos triunfos, oímos y aplaudimos un son, con ra..., en todos los tableros oímos y aplaudimos un danzón criollón y dulzón, y cuando llegó, pasó y fuése el himno nos descubrimos, callamos, aplaudimos; nos sentamos cada uno en el lugar de cada cual y cautivos de la pelota la seguimos en todos sus movimientos; tres horas de vaivén de alma y de cuerpo, de acelerado y rotundo palpitar del corazón, reloj dinámico de la vida.

Peloteaban el prólogo, de 25 tantos, los blancos Andrés y Echarri, contra los azules Antonio y Cubota, que se desplegaron peloteando una gran quincena con empates sobresaltantes en una, cinco, once, doce y trece, y no van más; que dijeron los dos azules imponiéndose con una tanda contundente para ganar el partido y abandonar en la buena y alarmante de veintidos a los dos blancos que estuvieron "ferochis" como par de portugueses. Buen prólogo. Boletos a $3.80.

Buena quiniela; la primera sencilla, que se llevó Antonio; pagó con $7.60; y buena la combinada de Antonio y de Cubota, que pagaron con los $14,00, que todo lo tuercen que dicen los fanáticos. Y en cuanto volvieron a campanear los timbres, otra vez al peloteo, en la disputa de los treinta tantos del segundo de la brillante noche de moda; de blanco, Sarmiento y Cortaberría, contra los azules, Pascau y Gayarre. Y pegando las dos parejas a toda ley y muy dulce, se mantuvieron bravo las dos parejas, haciendo un par de decenas de las que se aplauden, pasando iguales por una, dos, seis, siete, trece quince, diecisels, diecisiete y dieciocho. Y bueno está lo bueno. En la tanda de los sabrosos menudos, dominaron y triunfaron los dos blancos; los azules, que no pudieron soportar los certeros y abollantes mameyazos, se quedaron en el tanto 20. Boletos a $2.00.

Vaya la otra quiniela; la sencilla; Labat Mayor, que paga con $11.40 y la combinada Labat Mayor y Guezala.

Habíamos llegado a la hora mas emocional y encantadora del lunes, a la hora fenomenal, en la que se enfrentaban los blancos, Guillermo y Uria Mayor, contra los azules, Ibarlucea y Guezala.

No hay empates en la salida: los cuatro pelotean bien; los blancos van por delante; los azules por detrás; por detrás hasta que en una bonita gallardía se celaron en el empate de 19. Se repite en 20. Un avance a 26 de los blancos y otro avance a 26 de los azules. Más empates en 28 y en la tragedia. El caos.

Lo ganan los azules. Uria Mayor perdió este partido en tres desastres. Qué horror.

Hoy, martes **saleta**.

D. F.

PROGRAMA PARA HOY. 8:30 P. M.
Primer partido a 25 tantos

Valenzuela y Buendía blancos, contra Antonio y José Luis, azules.

A sacar ambos del cuadro 14 y medio.

Primera quiniela a 6 tantos

Esquivel Menor, Andrés, Cortaberría, Sarmiento, Ibarlucea, Uria Mayor.

Segundo partido a 30 tantos

Rafael y Esquivel Menos, blancos, contra Guillermo y Gayarre, azules.

A sacar ambos del cuadro 1 4y medio.

Segunda quiniela a 6 tantos

Rafael Labat Menor, Guisasola, Guillermo, Uria Menor, Esquivel Mayor.

Tercer partido a 30 tantos

Esquivel Mayor y Uria Mayor, blancos, contra Epifanio y Labat Mayor, azules.

A sacar ambos del cuadro 14 y medio.

La racha de home runs no se debe a las bolas

NUEVA YORK, junio 10, (AP.) — La Liga Nacional dió hoy a la publicidad la siguiente nota oficial:

"A fin de esclarecer interpretaciones equívocas que se han hecho evidentes en los comentarios publicados por la prensa diaria al dar cuenta de la reunión de los dueños de clubs en la Liga Nacional, en Cincinnati el viernes pasado, la Oficina Central de la Liga desea poner en claro que no hubo discusión alguna respecto a la adopción de una pelota más viva".

"Se indicó en dicha reunión que el aumento de jonrones en la Liga Nacional hasta ahora debía adscribirse casi totalmente a cuatro o cinco jugadores que están bateando muy duro y que no pertenecían a la Liga hace un año o no jugaban todos los días, tales como Klein, Hurst, Federick, O'Doul y Ott".

VIDAL GREGORIO

Pudo haber alcanzado el campeonato Bantan invicto

N. YORK, junio 10, (AP.) — Wilbur Wood, escribiendo en el "Sun" de hoy, dice:

"De no haber sido por la extraña decisión en su contra el miércoles pasado en Filadelfia, Vidal Gregori hubiera podido ganar el campeonato de peso bantam sin tener una sola tacha en su hoja de servicio.

"Antes de su pelea con Kid Chocolate, el españolito no fué vencido en sus 29 encuentros. Así y todo tiene la probabilidad de ganar el campeonato en su 31o. cuando se enfrente con Al Brown, de Panamá, en el Queensboro Stadium el 18 de Junio".

"El vencedor de la pelea "Gregorio-Brown" será colocado en el trono de la clase de 118 libras, por la Comisión de Nueva York, pero cuando ocupe ese elevado sitial se encontrará con otro pretendiente al mismo, porque la Comisión de Pennsylvania ha decidido reconocer al ganador del encuentro Archie Bell-Bushy Graham que tendrá lugar bajo la supervisión de Morgan Bird, en Wilkes Barre esta semana".

"En lo que al público en general concierne, los dos vencedores tendrán que verse las caras y pelear a fin de producir un campeón de 100 por ciento. Indudablemente eso es lo que sucederá. Ese fué el procedimiento seguido cuando Tommy Loughran fué reconocido campeón de peso semipesado por la Comisión de Nueva York y Pimmy Slattery por la National Boxing Association.

Club Martí

A. Guevara vence a A. Doval con 250 por 241

Ante una numerosa y distinguida concurrencia, quedó anoche inaugurado en este Club el Campeonato Amateur de Carambola Libre.

Le tocó enfrentarse en la Categoría Abierta a los señores Antonio Guevara y Antonio Doval, venciendo el primero, habiendo jugado ambos un magnífico partido que haciendo jugadas espectaculares supieron arrancar aplausos de la distinguida concurrencia.

En la primera categoría jugaron los señores Nicolás Manzano y José Pereira, ganando este último; aunque el señor Manzano jugó un gran partido la suerte le fué bastante adversa y tuvo que conformarse con una derrota bastante apretada; el score final fué de 125 por 112.

En la Categoría Intermedia el señor Mario Yáñez venció a Agustín Picallo con anotación de 100 por 87.

El partido de la Segunda Categoría lo jugaron el señor A. Menéndez y el señor Raúl Calva, ganando el primero 75 por 65.

Hoy jugarán Luis Ricart vs Joaquín Pérez.

58 GRAN CONCURSO Serie Mundial 1929

CUPON-PROGRAMA de los juegos que se celeb

RICHARD COMENTA EL JUEGO DE LOS TENNISTAS CUBANOS

BABE RUTH, DICE:

El nuevo batting order del team nos dará mejor suerte, dice un fanático.—El cambio de números es la razón en que se basa

«Hace tiempo recibí carta de un fanático que después de presentárseme como un experto en números, me recomendó que cambiase el que tenía en mi uniforme, porque me había de proporcionar mala suerte durante la season de 1929.

Yo no le hice caso, como ustedes comprenderán, pero ahora vuelvo a recibir carta de él y vean ustedes lo que me dice:

«El cambio que ha hecho Huggins en el orden al bate traerá buena suerte para tí, para Gehrig y para los Yankees. He estudiado detenidamente su horóscopo, Babe, y he llegado a la conclusión de que el cuatro y el siete son números de buena suerte para Ud. así como que el número siete traerá siempre buena suerte a los Yankees.

«Habiendo cambiado Huggins su orden al bate, Ud. estará bajo la influencia de esos dos números. Veamos por qué: Ud. está bateando cuarto y como tiene un número tres en su espalda, suma siete que es número de buena suerte. Lo mismo le pasa a Gehrig. Tiene el cuatro en la espalda y batea tercero, logrando un total de siete.

«Otra cosa de interés para ustedes. Fíjese que ahora, con motivo del cambio hecho por Hug, la suma de los números que tienen los tres primeros bateadores Yankees da siete (2-1-4), lo mismo que la suma de los números de Gehrig y usted.

«El total de la suma de los números de los dos bateadores siguientes (Lazzeri y Meusel), da once, que es también un número de buena suerte, y si a esos dos agregamos el número de Lary, tendremos un total de 35, que es múltiplo de siete.

«Yendo más lejos, veremos que la batería Pennock-Dickey será la más efectiva de los Yankees en un juego apretado, pues la suma de los números que tienen esos dos players da (10 y 11), veinte y uno que es también múltiplo de siete. Y cuando Hoyt esté pitcheando, será conveniente que Higgins designe a Grabowski como receptor, porque sumando su número nueve con el doce de Hoyt, tendremos un total de veinte y uno, del cual siete es divisor».

Y «mi leal amigo» se enfrasca después de una serie de recomendaciones que él considera de buen augurio para los Yankees. Casi todas son productos de la combinación de los números que tenemos en nuestros uniformes, y que este joven parece haber estudiado con mushísimo cuidado.

Agradezco al Kid su interés por nosotros, pero francamente, no creo que sean necesarias esas combinaciones para triunfar. Todo eso no es más que un producto de la superstición, que como he dicho varias veces, está más arraigada entre los fanáticos que entre los mismos peloteros.

Imagínense las que pasaría un manager que tratase de arreglar su orden al bate de acuerdo con los números de buena suerte! Y piensen el line up que saldría de ahí!

Yo no creo en nada de eso, pero si es verdad lo que dice mi comunicante, me parece que los Yankees necesitamos un poco de esa suerte. Y yo estoy dispuesto a llenarme el uniforme de números con tal de que produzcan algunos hits en los momentos de apuro.

Todo esto me recuerda una historieta que se contaba de Frank Chance, cuando actuaba como manager de los Yankees. Chance viajaba siempre con su esposa, y un día, en Boston después que los Yankees perdieron un game apretado por no haber podido poner la bola en juego en el noveno inning teniendo las bases llenas sin outs, Frank fué al hotel y dijo horrores de sus players.

—«Esto no es un club de pelota,— decía Fran—. Esto es un hospital de inválidos. No hay quien le dé a la pelota cuando necesitamos buenos hits».

—«No te ocupes del club, querido,— le dijo su esposa—. De todos modos yo estaré siempre a tu lado. Pierdas o ganes estaré siempre contigo».

—«Sí, no?—, contestó Chance. Pues bien, entérate bien de ésto: Esta tarde hubo momentos en que te hubiera cambiado a la novena contraria por un par de buenos hitters».

CONNIE MACK CREE QUE LOS PLAYERS Y EL BASE BALL DE HOY EN DIA SON SUPERIORES A LOS DE OTROS TIEMPOS

Parece haber olvidado su infield de $100,000.—La debilidad de los Atléticos consiste solamente en el shortstop.—Jimmy Dykes no es el hombre señalado.—Charles Comiskey, viejo y descorazonado se retira a descansar

Connie Mack, el manager de sesenta y seis años del Filadelfia Atléticos, que están dirigiendo la procesión en la Liga Americana, ha asombrado a todos con su creencia de que los players de hoy en día y el base ball moderno, han llegado al máximo grado de eficiencia en la historia de ese deporte.

"Yo me pondré a mal con algunos de mis viejos amigos", ha dicho Mack, "pero honestamente creo que el player moderno es mucho mejor que el de antaño". Por lo menos toma el juego más seriamente, y eso le hace aparecer más inteligente. Antiguamente nosotros teníamos batting, pitching, y fielding de gran altura, pero el modo de jugar en el presente, es mejor en todos los departamentos".

"El uso de una nueva bola, cuando el umpire se dá cuenta de que ya la otra no sirve porque está demasiado sucia o gastada, proporciona al bateador mejor vista para conectar, y el manager con un hombre en primera le dará al hitter la oportunidad de que batee. En otras palabras, hoy en día es un juego de carrera después del hit, y no de hit después de la carrera".

La práctica de tener siempre una bola nueva en juego, ha aumentado el batting y ha reducido el corrido de las bases, según la opinión de Mack. El cree que el pitcher no luchará contra un gran handicap con las restricciones de las nuevas reglas. Evidentemente, tampoco está muy de acuerdo con la nueva regla para declarar el balk, la cual ha sido duramente estricta por los umpires de la Liga Americana este año.

El notable manager de los Atléticos, con su manera de pensar respecto al baseball actual, ha olvidado los grandes players que capturaron pennants bajo su dirección. Eddie Collins, Chief Benler, Jack Coombs, Eddie Plank, Harry Davis, Frank Baker, Jack Barry, Stuffy Mc Innis, Rube Waddell, Jack Lapp y los Murphy—Dan y Eddie—fueron los miembros de los Atléticos que recibieron órdenes de Mack en Shibe Park.

¿Pensará Connie que el infield con que cuenta hoy—Fox, Bishop, Dykes y Hale—es mejor que la combinación de los $100.000 de hace quince años —McInnis, Collins, Barry y Baker? Es duro pensar que Mack no dá mucho crédito al grandioso cuarteto, más de una vez considerado el mejor infield de las Mayores.

Es posible que el manager de los Atléticos esté tratando de convencer a sus players de que ellos son los mejores que ha tenido para ganar un campeonato durante su dirección.

En esta forma él debe estar tratando de eliminar el espíritu de inferioridad que hay en el teama,—una de las faltas más grandes de los Atléticos en estos últimos años. Esto va sin querer decir que cientos de críticos baseboleros, viejos en el servicio, consideren la opinión de Mack como una excepción.

La tanda de home runs que se viene efectuando, servirá para indicar que Mack ha dejado de mirar un detalle, que según dice Walter Johnson, ha echado a un lado muchos perfomances científicos del baseball profesional.

El manager del Filadelfia, no está demasiado orgulloso, a pesar de que su team ganó nueve juegos consecutivos últimamente, lo que le ha dado una delantera bastante aceptable en el primer lugar de la Liga. La posición del shortstop sigue siendo el punto débil del line up de los Atléticos.

Joe Boley, por quien Mack pagó la suma de $40.000 hace varias temporadas, ha sufrido fuertes dolores en su brazo, lo que no le permite tirar a las bases con toda la efectividad que lo hacía. Y así, cuando comenzó la lucha por el pennant en la Liga Americana, Jimmy Dykes fué enviado a cubrir el campo corto, donde fildeó horrores antes de que los Atléticos hicieran su primera arribazón a Chicago. Entonces fué cuando dos errores contribuyeron a la derrota del team en Comiskey Park, y dos más en Cleveland que permitieron a los Indios apoderarse de la victoria. Dykes era un verdadero colador en la posición.

Temiendo por una nueva derrota, Connie envió a Boley al short, a pesar de que su brazo no estaba aún demasiado fuerte, y de que el tiempo se mostraba desfavorable. En el segundo juego efectuado en Detroit, Boley hizo una rápida tirada a primera, y por consiguiente estiró demasiado el tendón de su hombro. Entonces Mack probó con Joe Hassler en el último juego, pero pronto el muchacho cometió dos errores que costaron dos carreras, y Mack se vió forzado a retornar a Dykes al line up regular.

En los demás puestos del team, los Elefantes Blancos se encuentran bien equiparados, y será muy formidable la lucha que sostendrán con los Yankees y el San Luis por la conquista del pennat.

Los Chicago White Sox han perdido por lo menos durante lo que queda de temporada un fanático más. Charles A. Comiskey, que cuenta hoy en día con 70 años, ha tomado la resolución de salir fuera de la ciudad durante lo que resta de la campaña, según consejo que recibió de su médico, debido a que su constitución física está demasiado gastada, y necesita descanso.

Comiskey había venido sosteniendo una lucha formidable con los Cubs durante los últimos cuatro años. Una vez los White Sox aventajaron a los Cubs en popularidad y prestigio, pero desde que William Wrigley, Jr., comenzó a ayudar a Joe Mc Carthy en la busca de nuevos jugadores, Comiskey ha visto con gran sentimiento que cientos de sus viejos admiradores le han virado las espaldas.

Comiskey ha hecho mucho por el Chicago White Sox. Gastó dinero y energías en conseguir un team igual o superior al de Wrigley. Kamm y Gissell, solo, costaron cerca de 175 mil pesos. En sus deseos de producir un team ganador para Chicago, cambió de manager cada vez que lo creyó necesario, y esta temporada con Lena Blackbourne al frente de sus muchachos, creyó que el team tenía suficiente material para quedar entre los leaders. Pero recibió una gran pena al ver la mala arrancada de su team. Actualmente está en la segunda división, con muy poco chance de quedar entre los contendientes. Comiskey ha hecho por el Chicago todo lo que ha podido, inclusive gastar todas sus energías. Los reveses han sido muchos, y casi han roto su corazón. Hoy en día se retira lejos de la ciudad a descansar. Su constitución no le permite seguir la lucha que había comenzado.

Dos Meses de Vacaciones para su Hijo

CAMP HIGHLAND LAKE

BLUE MOUNTAINS, CAROLINA DEL NORTE

2.300 pies sobre el mar; 48 horas de la Habana.

Bajo la dirección y supervisión del

COL. J. C. WOODWARD, PRES-DIRECTOR DE

GEORGIA MILITARY ACADEMY

y del Coronel EUGENIO SILVA, quien hará los viajes de ida y regreso con los alumnos que se le confíen.

Si le interesa la salud física y moral de su hijo y desea la mejor oportunidad de educar su carácter, pida detalles al Coronel E. Silva, Apartado 881. Teléfonos M-6277 y FO-1359.

Cerrada la inscripción en 15 de Junio

Notas de Los Courts

Vincent Richards en un sensato artículo menciona la necesidad perentoria de los tennistas cubanos si desean progresar en el deporte.—Los veteranos lucieron sus habilidades, sábado y domingo, en la Copa Codina, resultando indigesta la pareja Germano-Catalana.—Sigue avanzando en el Ferroviario la Copa Primavera, habiendo adelantado la Copa Junior hasta los semi-finales

El éxito económico del match Cuba-Estados Unidos en la ciudad de Detroit, ha sido grande como apuntamos en una crónica de hace algunos días, pues tras de cubrir los gastos de viaje, permitirá a nuestra Federación de Lawn Tennis separar un pequeño fondo con que afrontar los diversos desembolsos que se le presentan durante el transcurso del año.

Poco ha sido en cambio el éxito deportivo, pues el adelanto de nuestros tennistas debido a la competencia con los ases norte-americanos, se perderá por falta de continuidad antes de que con el fin del verano se inicien otra vez nuestras actividades internacionales y las locales de primera magnitud. La imposibilidad de competir contra jugadores de más talla con frecuencia, es lo que impide que los cubanos puedan llegar a alcanzar una capacidad de luminaria en el tennis.

Señalando ese defecto y refiriéndose a los encuentros de Detroit, escribe en el "World" un interesante artículo Vincent Richards del cual extractamos los párrafos siguientes:

DERROTA APLASTANTE

"El "tie" contra Cuba resultó un desastre. Yo me había hecho la idea que Gustavo Vollmer le daría bastante que hacer a los americanos, pero resultó que sus victorias sobre Borbolla y Tapia, de Méjico, en la Habana, no significaba nada. El campeón cubano tiene que haber jugado un buen tennis para derrotar a los dos ases mejicanos, pero no pudo exhibir la misma clase de juego en Detroit y lo aplastaron".

"Yo creo que podíamos haber escogido un team entre nuestros segundos diez jugadores y batir a los cubanos con facilidad, de acuerdo con la forma que mostraron en Detroit. Que el mismo resultado se hubiera obtenido jugándose en la Habana, no quiero aventurarme a afirmarlo. Como regla general un jugador luce más cuando juega en los courts hogareños y frente a una galería de espectadores que simpatizan con su actuación".

"El calor también se dice que afectó a los cubanos. Esto puede lucir un contrasentido para los que saben cómo quema el sol en la Habana, pero en esa siempre tienen brisa fresca y en Detroit ni una sola hoja se movía, resultando el calor sofocante".

"Sin embargo, los cubanos no trataron de excusarse por sus malas demostraciones. Comprendían que estaban fuera de su categoría en el tennis y tomaron la derrota como unos buenos sportsmen. Se espera que no se descorazonen y que reten de nuevo en el venidero año".

MAS COMPETENCIA

"En realidad tienen razones por que estar muy satisfechos con sus éxitos del año. Nadie les concedió chance para vencer a Méjico y no obstante ello batieron fácilmente a los aztecas 4 x 1".

"Si Vollmer y Morales pudieran visitar a los Estados Unidos y jugar durante todo el verano contra nuestros mejores tennistas, les ayudaría a progresar enormemente en su juego. Esa es la única manera en que pueden mejorar, compitiendo contra adversarios de más capacidad que ellos".

"Así pudieron los franceses escalar el sitio que hoy ocupan. Año tras año invadían los Estados Unidos, midiéndose con los mejores tennistas de este país. Recibieron numerosas pateaduras en los primeros años, pero las esperaban y persistieron en su propósito de mejorar".

"Progresaron enormemente con la experiencia ganada, mejoraron sus strokes, aprendieron a jugar contra los americanos y por último tuvieron su recompensa cuando ganaron la Copa Davis para Francia por primera vez."

"Los cubanos y todas las demás naciones que están pretendiendo conquistar el argentino trofeo, deben seguir este ejemplo de tenacidad inteligentemente aplicada de la nación francesa".

Este artículo de Vincent Richards condensa en pocas palabras todas las aspiraciones locales y encierra la necesidad imperiosa que requiere el tennis en Cuba para mejorar.

La competencia con tennistas de más talla sucediéndose con la mayor frecuencia.

COPA CODINA

Los viejos regocijados y contentos como unas Pascuas, viéndose de nuevo en los trece con un público entusiasta y compasivo contemplando la admirable resistencia que hacen sus fatos cuerpos humanos al avance de los años e invasiones del ácido úrico, lograron sábado y domingo su cuarta espadas en los simpáticos courts del Lucky Tennis Club, que preside el doctor Manuel Codina, que es a la vez el donante de la Copa que es el conjunto de encuentros se discute.

Sorpresas repetidas reacciones violentas y desplomes inesperados por la rotunda negativa de las piernas y brazos a obedecer las órdenes y mandatos de su dueño y señor, agregaron un aspecto pintoresco al conjunto. Los fanáticos que acudieron esos días a la sociedad de Paseo y Quinta, se retiraron satisfechos de haber presenciado un espectáculo trágico a la vez que divertido.

Ignacio Zayas, el Lord Gladstone de nuestro tennis, acompañado de un brazo mano del cronista que mortifica cuando logra colocar su racquet en contacto con la bola, fueron los que más fácilmente dispusieron de su oponente, liquidando con score de 6 x 3, 6 x 2, a la pareja Silliman-Eschverry, dos yos hijos compiten en la Copa Primavera para juniors en el Ferroviario. Zayas y Carrillo, que lucen campeonables, jugaron bien y no dieron el menor motivo de temor a sus numerosos partidarios.

UNA SORPRESA

Alberto González y Bebito Sánchez penetraron en el court estimando que habían de barrer a sus adversarios, la alianza alemán-catalana pero el querido Bebo, cuyas conversaciones en los carros han venido siendo muy observadas últimamente, tuvo que hacer una nueva disculpa para explicar el revés que tan impensadamente les presentaba. La testarudez del alemán es sólo comparable con la de un noy de Barcelona, por lo que por mucho que se esforzaron los dos veteranos Pulgarcitos, la pareja Galat no cedió a los ataques ni un poco menos a los ruegos, por lo que resultaron eliminados aquéllos 7 x 5, 3 x 6, 6 x 4.

Los finalistas de 1928, el doctor Manuel Codina en compañía de Mr. Plomer, pasaron un gran sofocón con aún jóvenes Leopoldo Ledón, que había de cumplir los 35, y José Martínez Crespo el más conversador de los secretarios. Estos llegaron a unexarse el primer set 8 x 6, pero después las ganas de hablar de Martínez pudo más que su empeño por jugar tennis, rindiendo la batalla los dos siguientes sets 6 x 3, 6 x 1.

El venidero sábado entran en acción Amado Casellas y Mr. Kent contra la pareja Galat-Gut, y es posible que de nuevo surja la indigestión alemano-catalana para desgracia del referée fantasma.

EN EL FERROVIARIO

Mientras todo esto sucedía en el Lucky, también en el Ferroviario se celebraban los eventos de juveniles en opción a las Copas Primavera y Junior con que contribuye el progresista club de Luyanó a la elevación de los jóvenes jugadores.

Pepito Agüero encontró un adversario muy peligroso el sábado en los singles de la Copa Primavera en el zurdo Antonio Daly, el que eliminara en días pasados a Donald Hastings, pero al final la mayor velocidad de strokes y resistencia de Agüero vino en su auxilio, permitiéndole escapar de la derrota al anexarse los dos últimos sets después de haber perdido el primero. El score de 4 x 6, 6 x 6 x 4, revela la intensidad de la batalla en que estuvo a punto Pepito de verse privado del placer de batir con Randín en los finales. Antonio Daly ha progresado mucho y además está jugando en su mejor forma.

Guido Conill fué otro que se vió con las manos llenas para eliminar a su compañero de club Armando Rodríguez. No obstante su elegante y desenvuelto juego Conill vió cómo Rodríguez seguía para encima de él como un tigre, y sólo al cabo de esforzos mil pudo desprenderse de el mortal abrazo Guido, venciendo 6 x 3 x 6, 6 x 3.

El otro match de singles entre Julio Infante y Etcheverry fué ganado fácilmente por el primero 6 x 1, 6 x 2, suspendiéndose por mutuo acuerdo otros dos encuentros para el próximo sábado.

COPA JUNIOR

El domingo se celebró únicamente un match de dobles de la Copa Junior, siendo los adversarios Horstmann y Hastings vs. los vedadistas "Gaita" Contreras y F. Rodríguez, que habían dispuesto el jueves de sus compañeros de club Guido Conill y Armando Rodríguez 8 x 6, 4 x 6, 6 x 1.

Encuentro semi final del torneo que ganarse de cinco; tres juegos lo que atrajo un público bastante numeroso el encuentro entre los juveniles Marqueses y Ferroviarios. Mientras la duró la gasolina a los Pulgarcitos el match resultó interesantísimo, pero en el cuarto set lanzó el S. O. S. la pareja que jugaba en sus propios terrenos, cansancio que aprovecharon los azules para cargar con el triunfo definitivo 6 x 3, 6 x 5 x 7, 6 x 1.

Tópicos Futbolísticos

A cargo de PETER

DESDE MADRID

DEL MATCH INGLATERRA Y ESPAÑA.

San Isidro, el popular Patrón de las alegres gentes madrileñas, nos ha brindado un día espléndido de sol y de luz, como regalo admirable para que haya lucido extraordinariamente la contienda futbolística entre ingleses y españoles, que tuvo por escenario el hermoso campo del Stadium Metropolitano.

Unicamente la Fatalidad, vistiendo la negra túnica de la Muerte, ha empañado este día venturoso para el futbol hispano, con una nota de tristeza y de dolor.

José María Acha, el significado deportista vizcaíno, con quien tantas veces he polemizado en las Asambleas nacionales, ha fallecido de una manera trágica, víctima de un accidente automovilista. La desgracia ha producido general sentimiento entre todos los aficionados al futbol, pues el finado era hombre de una gran popularidad y gozaba de grandes simpatías.

Descanse en paz el infortunado José María Acha, cuya vida se truncó en circunstancias dolorosas.

Después de almorzar en compañía de Luciano Urquijo, don Ricardo Irezábal, y otros significados aficionados vizcainos, emprendemos la marcha hacia el Stadium. Por el camino, Luciano Urquijo nos habla de que se ha señalado la hora de las cinco de la tarde, (hora oficial); para comenzar el match, buscando con ello un handicap para los ingleses, a los que sin duda tiene que molestar el calor excesivo que hace a esa hora, y en efecto, después que vimos el partido, aquel pequeño detalle (feliz ocurrencia de los que conocen bien las marrullerías que tiene el futbol), ha sido el que ha proporcionado al equipo español su resonante triunfo sobre el once nacional inglés, el cual no pudo moverse con la rapidez acostumbrada, después de los veinte primeros minutos del juego, víctima de un agotamiento general de sus componentes.

La impresión del espectador que conoce bien el futbol, reconoce una superior técnica de juego en los ingleses, no obstante la victoria obtenida por los españoles. Mientras pudieron jugar sin merma de sus facultades por el excesivo calor, mandaron sobre el terreno en todo momento, desplegando su clásico juego de pase largo, por bajo, practicado con una rapidez extraordinaria. Prodigaron el futbol Ass, con gran maestría, enviando siempre el balón a un compañero desmarcado, y no viénse todos con una perfecta colocación en el campo, sin embarullamientos de ninguna clase. Durante esta fase del partido, marcaron dos goals seguidos, sin ningún esfuerzo El primero en colaboración con Zamora, que tuvo una de sus tardes más desdichadas y el segundo de una manera impecable mediante un remate de cabeza a un templadísimo centro del extremo derecha. Después de este alarde de su depurada técnica de juego cuando habían transcurrido unos treinta minutos del pirimer tiempo, decayeron visiblemente, dando la sensación de no poder seguir jugando con su rapidez habitual. Quisieron reponerse en los comienzos del segundo tiempo, cuando consiguieron elevar el tanteador a tres goals contra dos que tenían los españoles, pero la voluntad no bastó para sobreponerse al agotamiento físico que les produjo el calor. Sucumbieron, y al sucumbir dando pruebas evidentes de agotamiento, el once español se creció enormemente, arrollándolos, y ganándoles el partido merecidamente, a fuerza de brío, codicia y excelente juego.

La pareja de backs, el extremo derecha y el interior izquierda, fueron los jugadores que nos produjeron mejor impresión.

El equipo español anduvo desconcertado en el tiempo que mandaron los ingleses sobre el terreno. Los interiores, especialmente Padrón, no bajaban a ayudar a los medios, y éstos, jugando muy deficientemente sobre todo José María Peña y Marculeta, se mostraban incapaces para sujetar a los delanteros ingleses. Y luego Zamora, dando señales de una gran inseguridad, comprometía seriamente la meta que con tanto acierto defendió otras veces, con salidas inoportunas. Y así llegó el primer goal, cuando pretendiendo hacer una filigrana para recoger un balón que estaba en los mismos pies de Prats para ser restado, con Prats en el suelo, se desvió el balón hacia los pies de Carter, y éste, con Zamora batido(no tuvo más que empujar el esférico a la red.

Cuando ya fueron cediendo los ingleses por las causas expuestas, el equipo español, recobrando moral y creyendo en la posibilidad de un triunfo, comenzó a reponerse poco a poco, creciéndose de un modo extraordinario. Padrón y Goiburu, rindiendo juego a todo rendir, comenzaron a conducir indistintamente la linea de ataque, lanzándose sobre la meta de Hugton con gran entusiasmo, y no cesando en la labor de recoger balonesque arebataban a los artilleros ingleses y llevándoselos en avances henchidos de furia y de coraje, forjando ellos dos, los mejores sobre el terreno durante todo el segundo tiempo, la victoria española.

No importó que Inglaterra deshiciese el empate a dos tantos habido durante el primer tiempo, a los pocos minutos de empezar el segundo. Los jugadores españoles vieron claramente el cansancio de los ingleses y a pesar del tercer goal de éstos, siguieron aumentando la furia que tantos triunfos les valió, y consiguieron arrollar al once nacional inglés, dominándole francamente.

Y Rubio marcó su soberano goal de cabeza rematando un centro de Seve Goiburu y éste se apuntó el de la victoria, de un tiró espléndido, a media altura, que Hufton ni vió siquiera entrar

Este segundo tiempo del equipo español fué algo extraordinario, tanto por el entusiasmo con que lucharon los jugadores como por la calidad del juego que hicieron.

Zamora, Peña y Yurrita, fueron los que más bajaron del equipo, habiendo estado los tres francamente mal. Quesada y Quincoces, admirables. Marculeta y Prats cumplieron, Rubio tuvo de todo. Al lado de cosas buenas, momentos de apatía censurable. Lazcano estuvo bien. Y Padrón y Goiburu, los mejores.

Sobre todo el navarro, quien sin duda alguna es el valor internacional español de más valía.

Arbitró Langenus con buen sentido de las reglas de juego y cumplida imparcialidad.

Roberto ALVAREZ.

Pitcheando mejor que su rival, C. Ruffing perdió con el Detroit

A pesar de haber dejado en cuatro hits a los Tigres, el joven lanzador perdió con score de 1x0

BOSTON, junio 10. AP.—Tres bases por bolas consecutivas dadas por el pitcher Charles Ruffing en el séptimo inning del encuentro, después que Harry Heilman había bateado de hit, dió a los Tigres de Bucky Harris una apretada victoria sobre el Boston Red Sox, en el desafío que celebraron hoy ambas novenas en esta ciudad. El score fué de 1 x 0.

Ruffing pitcheó mejor que Vic Sorrell a pesar de su derrota, pero la estrategia que empleó en el séptimo inning para buscar outs en todas las bases le hizo perder el control y por consiguiente, el desafío.

Charles dejó en cuatro hits al Detroit.

Los players del Boston, en cambio, batearon nueve cohetes de distintos metrajes, y hubiesen anotado carreras en las primeras entradas del encuentro si no llega a ser por el magnífico fielding que realizaron los compañeros de Sorrel, a quien éste debe su apretada victoria.

En el segundo inning, por ejemplo, Williams dió un tubey después de dos outs. Barry recibió una base por bolas y Ruffing bateó de hit, pero el tiro perfecto de Johnston a Shea mató a Williams sobre el plate cuando intentaba anotar.

El score:

DETROIT

	V.	C.	H.	O.	A.	E.
Johnson, lf y cf	4	0	1	1	1	0
Rice, rf	2	0	1	3	0	0
Fothergill, lf	1	0	0	0	0	0
Gehringer, 2b	4	0	0	4	2	0
Heilmann, rf	4	1	1	2	0	0
Alexander, 1b	4	0	0	10	1	0
McManus, 3b	3	0	0	0	3	0
Shea, c	2	0	0	5	0	2
Schuble, ss	2	0	1	1	3	1
Sorrell, p	3	0	0	1	1	0
Totales	29	1	4	27	11	3

BOSTON

	V.	C.	H.	O.	A.	E.
Reeves, 3b	4	0	2	0	1	1
Scarritt, lf	3	0	0	2	0	0
Narlesky, ss	2	0	1	2	4	0
Bigelow z	1	0	0	0	0	0
Gerber, ss	0	0	0	0	1	0
W. Barrett, rf	4	0	0	3	0	0
Todt, 1b	4	0	0	12	1	0
Regan, 2b	4	0	1	2	2	0
Williams, cf	2	0	2	5	1	0
R. Barrett, zz	1	0	1	0	0	0
Rothrock, zzz	0	0	0	0	0	0
Ruffing, p	4	0	1	1	1	0
Totales	33	0	8	27	11	1

z Bateó por Narleskyy en el 8o.
zz Bateó por Berry en el 9o.
zzz Corrió por R. Barrett en el 9o.

Anotación por entradas

Detroit	000	000	100	1
Boston	000	000	000	0

SportfoliO

(RESPUESTAS A LAS PREGUNTAS DE AYER)

La mejor temporada que se le recuerda a Grover Cleveland Alexander, fué la de 1916, cuando ganó 33 juegos para los Phillies.

Johnny Mostil, del Chicago White Sox, intentó suicidarse hace dos años, y deste entonces se asegura que no anda muy bien del cerebro.

El pitcher's box está a sesenta pies, seis pulgadas del home. Dazzy Vance, del Brooklyn, fué el pitcher más efectivo de la Liga Nacional el año pasado.

Jack Hendricks, manager del Cincinnati Reds, está tratando de cambiar al pitcher Donohue por el pitcher McWenny, del Brooklyn.

Ever Swanson, del Cincinnati, es el outfielder más hápido de la Liga Nacional. En un juego del otro día llegó desde primera a tercera con un toque de bola de Hughey Critz.

Jack Gross, heavy weight de Filadelfia, es hebreo-americano. Paulino toene muchas probabilidades de vencer a Schmeling en la pelea que ambos celebrarán el día 27.

Un jugador de las Grandes Ligas está ligado siempre al club donde ultimamente ha prestado sus servicios, aún cuando se le haya vencido su contrato.

Luis Torres.—Hemos recibido su carta y dudamos de que usted tenga razón. Sin embargo, revisaremos escrupulosamente en nuestra edición y buscaremos la falta que nos señala.

Pennck tiene 35 años. Empezó su carrera profesional con los Atléticos de Filadelfia, en la season de 1912.

El año pasado se batearon 52 jonrones en los terrenos de Boston. Y 133 en los de Yankee Stadium.

Babe Ruth vive en el número 345 al Oeste de la calle 88, en New York. Puede escribirle a esa dirección.

Si usted desea escribirle a Harry Heilmann, para pedirle su retrato, espere a que el Detroit visite la ciudad de New York y escríbale al Hotel "Alamac", que allí se hospedan todos los teams.

El jugador que dispare un home run recibe crédito como si hubiese empujado una carrera para su club.

Los Browns de St. Luis son los únicos que no han podido ganar todavía un campeonato en las Grandes Ligas. Los Cardenales ganaron su primer pennat en 1926.

Gene Tunney tomó parte en 63 peleas durante su carrera por el ring. Se apuntó 35 knock outs, tuvo 14 bouts a no decisión, uno en no-contest, ganó 17 por puntos y perdió solamente una.

Los Phillies recibieron 55.000 pesos cuando vencieron al pitcher Alexander y al catcher Killefer al Chicago Cubs.

Mickey Cochrane jugó solamente una temporada en las menores antes de incorporarse a los Atléticos.

Honrsby ha bateado tres veces más de cuatrocientos. En 1922 logró un porcentaje de .401; en 1924 bateó 424 y en 1925, .403.

LEA MAÑANA: SPORTFOLIO.

BASEBOLERAS AMATEURS

Triunfante sobre Dependientes y Atléticos, los muchachos de la Universidad y los del Club Atlético de la Policía Nacional han logrado sostenerse al frente de la procesión en la Liga Nacional de Amateurs, manteniendo un average de .800 puntos en los cinco desafíos que han jugado.

Mientras tanto el Vedado ganó terreno y se colocó a un paso de los liders cuando venció al Ferroviario y el Loma Tennis demostró que sus dos victorias de los primeros juegos no se debieron a la casualidad, sino a que el team está perfectamente preparado para ganar y perder con cualquiera de los contendientes.

Los Caribes vencieron al Dependientes 7 por 2 y festejaron de ese modo el retorno de Pepe Guach, Felo Córdova y el veterano Páez a la vida activa del base ball. Los tres llevaban mucho tiempo sin jugar, y los tres lucieron al reaparecer ante los aficionados. Felo ocupó el puesto de Reguera y lo hizo brillantemente. Bateó dos buenos hits y secundó admirablemente el trabajo de Guasch y Páez desempeñó su vieja posición—la primera—realizando un trabajo primoroso.

Contando con la ayuda de estos tres veteranos, el manager de los Caribes podrá permitirse el lujo de cambiar su line up cuando atraviese alguna racha de derrotas, en la seguridad de que los que ocupen las posiciones lo harán muy bien.

El Atlético perdió con la Policía 8 por 7, pero aseguran los que presenciaron el encuentro que los anaranjados tiraron el match por la ventana cometiendo errores tontos a la hora oportuna. Bernardino Rodríguez, que usualmente es un fildeador seguro, pifió dos lances fáciles y Sirgado, que se venía distinguiendo por su seguridad, tuvo de "boots" lamentables que provocaron carreras.

De los juegos del Vedado poco hemos de decir. El primero se decidió inesperadamente cuando Ballesté cometió la majadería de retirarse por su voluntad dejando mal a su manager y capitán—un acto de desobediencia que debe ser duramente castigado—y el segundo fué una matanza de Pulgarcitos en la que se distinguieron Gallardo, Alfonsito, Figarola y dos dos Hernández que tiene el V. T. C.

El Vedado jugó brillantemente, y demostró a la afición que habrá que contar con él para la decisión del championship. Sus novatos se están portando muy bien y los veteranos están dirigiendo el ataque con mucha habilidad.

Nada, que el base ball parece haberse hecho exclusivamente para los Marqueses!

El Vedado se reforzará muy pronto con un infielder llamado Fleites que es mejor bate que el "guajiro" Hernández. Cuando ese muchacho empiece a jugar y el "Profesor" reaparezca, el team lucirá uno de los mejores, si no el mejor del campeonato.

Figarola será el catcher regular. Gallardo estará en primera, Fleites se encargará de la segunda, Alfonsito, de la tercera. El Profesor, del campo corto. Ramiro Seiglie, del left field, Morales, del center y Mongo Hernández del right.

Con ese team y Remberto Hernández en la goma, no habrá quien pueda vencer a los azules!

El Fortuna sigue empeorando y lo más bonito del caso es que la mala raíz de la novena es Pepe Ballesté, el player que hace dos años era uno de sus más ardientes defensores.

Pepe ha encendido la discordia en el team, y como resultado, cada salida de los Blanqui-negros termina con una exhibición de manigua y con bronca en el banco de los jugadores.

Aconsejamos a Pepe un descanso, para que se le baje el humo que tiene en la cabeza, y recomendamos al manager Blanqui-negro que actúe con mano firme para sacar adelante al team.

El Ferroviario ha presentado este año un nuevo short que parece destinado a brillar en las filas aficionadas. El domingo tuvo un día malo contra los Marqueses, pero el muchacho tiene madera y se coloca con bastante seguridad bajo los batazos enemigos. Su buen brazo le salva también de muchas situaciones comprometidas.

Armenteros, el catcher de los Pulgarcitos, le dió un toque impropio de un aficionado a Fico Mejer, cuando éste trataba de anotar en un intento de squeze play. ¿Se habrá figurado el viejo player que los outs de home tienen que sentirse en la gradería?

El campeonato sigue bastante interesante pero todavía no se puede dar una opinión fija de los clubs. Ningún team, excepto la Universidad, está jugando en su forma habitual, y eso hace que todas las semanas veamos muchas sorpresas al celebrarse los encuentros.

El estado actual de la contienda es:

	G.	P.	Ave.
Universidad	4	1	.800
Policía	4	1	.800
Vedado	3	2	.600
Loma Tennis	3	2	.600
Fortuna	2	3	.400
Atlético	2	3	.400
Dependientes	2	3	.400
Ferroviario	1	4	.200

LOS PROXIMOS GAMES

En el Stadium: Dependientes y Vedado Tennis en el primer turno; y Loma Tennis y Atlético de Cuba, en el segundo.

En el Vedado: Fortuna y Policía, en el primer turno; y Universidad y Ferroviario, en el segundo turno.

PARTE VALIDA

DE LAS CAJETILLAS DE "GENER" QUE PUEDEN MANDARSE EN LUGAR DE LA CAJETILLA ENTERA

Cualquiera otra parte que no sea la que aparece en el grabado, no tendrá valor para este Concurso

Magnesúrico ayuda al hígado en sus funciones

El Hígado es el alquimista del cuerpo humano y como tal ha de tener un funcionamiento perfecto, porque limpia el organismo de los residuos o excretas que éste fabrica, figurando en primer término, como destructor del ácido úrico.

Pero cuando la cantidad de ácido úrico es mucha y el hígado, sea impotente en su trabajo de dest

EL BROOKLYN DODGERS DERROTO A LOS PIRATAS ANOTANDOLES SEIS CARRERAS EN UN INNING

Y a pesar de esa derrota el team de Barney Dreyfuss no ha caído del primer lugar.—Hendricks disparó un homer con dos en bases.—Austin Moore, un hurler novato, resultó el pitcher ganador

PITTSBURGH, junio 10, (AP.) — Inesperado rally de seis carreras, que se destacó grandemente el home run de Harvey Hendricks con dos en las bases, dió esta tarde al Brooklyn una decisión favorable de 7 a 6 en el encuentro que celebraron con los Piratas de Bush en los terrenos de Forbes Field.

Este rally cristalizó en el quinto inning, cuando los Piratas marcaban el 1 en la anotación con un score de 5 en el Steve Swetonic se encontraba en el box cuando comenzó la catástrofe. Todo empezó por que Bancroft abrió el inning con un hit. Moore le siguió con otro, y antes de que Bush pudiese darse cuenta de lo que pasaba, ya Hendricks había disparado su home run con dos en bases. Carmen Hill fué enviado al box para contener el desbordamiento de los Dodgers y lo hizo bastante bien, pero el daño resultó después muy considerable, y los Piratas perdieron 7 x 6.

Austin Moore, un recluta del club Macon, de la Liga del Sur del Atlántico, empezó el juego desde el box de los Dodgers, y se retiró en el quinto, después de dominar a los hitters de Barney Dreyfuss, Johnny Morrison, un ex-pirata lo sustituyó en el box, y su perfecto pitching permitió a los Robins asegurar el encuentro.

BEROOKLYN

	V.	C.	H.	O.	A.	E.
Frederick, cf	5	1	1	4	0	0
Gilbert 2b	4	2	2	3	1	1
Henman, rf	5	1	3	3	0	0
Hendrick, 1b	4	1	1	10	2	0
Deutsch, c	4	0	0	1	0	0
Wheeler, lf	4	0	0	2	0	0
Bancroft, ss	3	1	3	3	4	0
Moore, 2b	3	1	1	1	3	0
Moore, p	2	0	1	0	1	0
Wilson, p	1	0	1	0	0	1
Totales	35	7	13	27	11	2

PITTSBURGH

	V.	C.	H.	O.	A.	E.
Jones, ss	5	0	2	3	4	0
L. Waner, cf	4	1	1	3	0	0
P. Waner, rf	4	1	2	3	0	0
Traynor 3b	3	1	1	0	0	0
Grantham 2b	3	3	2	4	4	0
Comorosky, lf	4	0	2	2	0	0
Sheely, 1b	4	0	0	10	1	0
Hemsley, c	3	0	0	2	0	0
Swetonic, p	2	0	0	0	2	0
Hill, p	2	0	0	0	2	0
Totales	34	6	10	27	13	0

Anotación por entradas

Piratas . . . 010 120 200—6 — Brooklyn . . . 000 160 000—7

Sumario

Carreras empujadas: Shely, Comorosky 2, Frederick 2, Gilbert, Hendrick 3 P. Waner, Traynor.

Two base hits: P. Waner, Jones 2, Gratham, Frederick.

Three base hits: P. Waner.

Home run: Hendricks.

Golden bases: Bancroft, Gratham, Comorosky.

Sacrifices: Sheely, Lloyd, Waner, A. Moore, Traynor, Hemsley.

Double plays: Gilbert a Hendrick a Gilbert Grantham a Jones a Sheeley Jones a Grantham a Sheely, L. Waner a Granthamfi

Quedados en bases: Brooklyn 6, Pittsburgh 10.

Bases por bolas: por Swetonic 2, por Hill 2.

El Cleveland venció al Washington desde el primer inning 4x3

El pitcher de los Senadores tuvo un mal comienzo y esa debilidad le costó el desafío

WASHINGTON, junio 10. AP.—Un rally de tres carreras en el primer inning, incluyendo en jonrón de Bib Falk, y otro de varios hits en el sexto, que produjo una carrera más proporcionó esta tarde una victoria al Cleveland Indians sobre el Washington Senators con score de 4 por 3 y empató la serie que iniciaron ambos clubs el domingo.

El zurdo Joe Shaute empezó pitcheando por los Indios y lo hizo muy bien en las tres primeras entradas; pero en el cuarto acto comenzó a debilitarse y fué sustituído por Dan Holloway, quien no permitió un solo hit a los Senadores en los cinco innings y un tercio que pitcheó. El crédito de la victoria fué para Holloway.

Irving Hadley fué el pitcher de los Senadores y puede decirse que realizó un trabajo muy meritorio pasado el primer inning. Tres players del Cleveland bataearon bien hoy, distinguiéndose sobremanera el outfielder Falk, que fué rechazado por el Washington cuando le fué ofrecido por el Chicago por la vía de waivers.

CLEVELAND

	V.	C.	H.	O.	A.	E.
Jamieson, lf	3	1	1	1	0	0
Fonseca, 1b	4	0	2	9	0	0
Averill, cf	4	1	1	4	0	0
J. Sewell, 3b	4	1	2	1	2	0
Falk rf	3	1	2	3	0	1
L. Sewell, c	3	0	0	4	1	0
Lind, 2b	2	0	0	1	3	1
Birnett, 2b	1	0	0	2	2	0
Tavener, ss	4	0	1	2	4	0
Shaute, p	1	0	0	0	0	0
Holloway, p	3	0	0	0	0	0
Porter, x	1	0	0	0	0	0
Totales	33	4	9	27	12	2

x Bateó por Lind en el 6o. inning.

WASHINGTON

	V.	C.	H.	O.	A.	E.
Myer, 3b	4	2	2	2	0	0
Rice, rf	5	0	2	2	0	0
Goslin, lf	4	0	1	2	0	0
Flagstead, cf	2	0	0	2	1	0
West, cf	2	0	0	2	0	0
Cronin, ss	4	0	1	1	2	0
Judge, 1b	4	0	1	7	2	0
Hayes, 2b	4	0	0	2	4	0
Ruel, c	3	1	1	6	1	0
Hadley, p	3	0	0	0	1	1
Barnes, z	1	0	0	0	0	0
Totales	36	3	7	26	11	1

Nota.—Solo aparecen 26 outs porque Fonseca fué out en bola bateada.

z Bateó por Hadley en el 9o.

Anotación por entradas

Cleveland . . . 300 001 000— 4
Washington . . . 001 200 000— 3

Sumario

Empujadores: Fonseca; Falk 2; Myer; Goslin; J. Sewell.—Two base hits: Fonseca; Myer; Averill; Falk.—Three base hits: Fonseca.—Home run: Falk.—Stolen bases: Averill.—Double plays: Cronin a Hayes a Judge.—Quedados en bases: Cleveland 5; Washington 8.—Bases por bolas: Shaute 1; Holloway 1; Hadley 3. — Struck outs: Holloway 3; Hadley 4.—Hits a los pitchers: a Shaute 7 en 3 2|3 innings; a Holloway 0 en 5 1|3 innings

COMENTARIOS SOBRE LAS GRANDES LIGAS

Los periódicos de Nueva York comentan azorados el hecho de que aún a éstas alturas, encontrándose el team lejos del primer lugar, falto de pitchers, sin Babe Ruth y con un colador constante en el ala izquierda del infield, los críticos y apostadores siguen favoreciendo a los New York Yankee con sus simpatías, considerándolos favoritos para capturar el pendón de la Liga Americana.

Joe Vila, en el New York Sun, ha sido uno de los primeros en hacerse eco de la noticia, y dice que en algo se fundarán esos peritos,—a menos que no estén peleados con su dinero,—para mantener a los Yankees como favoritos, después de la magnífica arrancada que tuvieron los Atléticos, y del mal juego que han venido desplegando los campeones del mundo.

«La carrera es muy larga,—dice un apostador de Cleveland.—y los Yankees no han tenido todavía una semana estable. Ese team tiene que reaccionar, por que es muy fuerte, y cuando lo haga,, acabará con todo el que se le ponga delante».

«No debemos alarmarnos por la ventaja de siete juegos que tienen los Atléticos,—dicen los apostadores de New York». También los Yankees estuvieron a esa distancia y a más todavía, el año pasado, y en Septiembre fueron agarrados por el team de Connie Mack. Los Yankees triunfarán. El tiempo nos dará la razón.»

Y acompañado acción a las palabras anuncian al New York como favorito en sus cotizaciones, con logros de 4 a 5 para ganar.

En St. Luis anunciaron el otro día unas cotizaciones, y por ellas se pudo sacar que también en las orillas del Missouri se considera al New York como favorito. Los logros alcanzaban ésta proporción:

Yankees, 1-1 para ganar; Atléticos, tres a dos; St. Luis, cinco a uno; Detroit, 12 a uno; Washington, 15 a uno; Chicago, 50 a uno; Cleveland, 60 a uno; y Boston, 110 a uno.

Para la Liga Nacional se daban las siguientes cotizaciones: Cubs, 5 a 4 para ganar; Cardenales, 3 a 1; Gigantes, 3 a 1; Piratas, 4 a 1; Reds, 15 a 1; Brooklyn, 40 a 1; Boston, 40 a 1; y Filadelfia, 100 a 1.

En Chicago opinan que los Cubs han de vencer en la Liga Nacional y aseguran que los Yankees resultarán fáciles vencedores tan pronto reciban un trabajo aceptable de sus pitchers. En Detroit, tienen poco más o menos la misma idea, aunque algunos cronistas lanzan la candidatura de los Tigres como posibles conquistadores del pennant, y en Cleveland, se declaran partidarios de los dos New Yorks, asegurando que la serie mundial de 1929 será una vez más la «serie de los cinco centavos».

FAVORITISMO EXAGERADO

A mi me parece que al lanzar éstas cotizaciones los apostadores americanos han caído en un favoritismo exagerado. El Chicago puede ganar en la Liga Nacional como pueden hacerlo los Yankees en la Americana. Después de todo, la season es muy joven aun, y muchas cosas pueden ocurrir de ahora al lejano Septiembre, pero me parece tonto hacer apuestas a favor de los Yankees, encontrándose el Filadelfia en una forma tan bestial, y jugando de la manera que lo está haciendo.

Puede que los Yankees reaccionen, como todos esperan, y alcancen finalmente su cuarto pennant consecutivo, pero no parece una jugada de alta política apostar en los presentes momentos al team, máxime estando fuera de su line up el formidable Babe Ruth, que, como digimos ayer, es el que guía constantemente el paso de la novena.

LOS RED SOX DETUVIERON A THOMAS

A los Reds Sox de Boston ha correspondido el honor,—si hemos de hacer caso a lo que sobre ésto nos dice San Murphy en una de sus muy leídas crónicas del Sun,—de haber sacado del box al pitcher Tommy Thomas, del Chicago White Sox, después de haber pitcheado 27 desafíos completos, incluyéndose los de la season pasada.

Thomas fué comprado por el Chicago al Baltimore hace algunos años, por 50,000 pesos, y desde su ingreso en el Big Show ha sido uno de sus hurlers más efectivos. El año pasado tuvo una campaña feliz y apareció en veinte juegos consecutivos sin que tuviera que ser sustituído, y este año había agregado siete juegos más a la lista cuando fué detenido por los Reds Sox.

Pocos pitchers de las Mayores han logrado un record como ese en los últimos diez años, por eso lo hacemos resaltar aquí, agregando además que, cuando Tommy recibió orden de salir, tiró el guante contra el terreno, asegurando que el mal fielding de sus compañeros le había hecho caer ante los inofensivos hitters de Billy Carrigan.

SWANSON, UNA FIGURA ESTELAR

«El mejor novato de 1929», ese el veredicto de los periodistas americanos, al comparar las performances de Evar Swanson, del Cincinnati Reds, con las de los demás novatos de ambas ligas.

Y efectivamente, así parece ser. Swanson está realizando una labor formidable en el jardín central de los Rojos, y muchos aseguran ya que los zapatos abandonados por Eddie Roush han encontrado un sucesor.

Jugando hace poco contra los Phillies de Burt Shotton, Swanson ejecutó una bazaña que, por lo rara que se vió en estos días del batting libre, despertó el interés de los fans. Después de haber llegado a la inicial por un hit, se robó la segunda y la tercera, ejecutando ambos robos a la primera pelota que lanzó el pitcher filadelfiano. Todo el mundo observó con asombro sus deslizamientos y después le tributaron una de las ovaciones más grandes que se recuerdan en un parque de base ball.

Swanson es una maravilla corriendo. Tiene velocidad, sabe como usarla, y parece una segunda edición del famoso Ty Cobb. Fildeando está resultando una autoridad y bateando constituye ya una pesadilla para los pitchers del viejo circuíto.

Hace poco se dijo que los clubs de la Liga Nacional proyectaban una carrera de velocidad entre sus jugadores para sacar al más veloz de todos, y Jack Hendricks dice que tiene un magnífico candidato en el joven Swanson, que puede hacer las cien yardas en 9 4-5 segundos.

El maravilloso recluta fué comprado por los Rojos al Club Mission, de la Liga del Pacífico, y actualmente es el mejor bateador del club.

DOMINO.

EL NEW YORK YANKEES VENCE POR QUINTA VEZ CONSECUTIVA A LOS BROWNS DEL SAINT LOUIS

Con Waite Hoyt en el box, los Campeones del Mundo lucieron ayer a gran altura en el estadio de los Yankees.—El batting de Earl Combs contribuyó grandemente al triunfo alcanzado.—Se afianzan los Hugmen en el segundo lugar

NUEVA YORK, junio 10. (AP) Waite Hoyt superó esta tarde al efectivo Alvin Crowder en un duelo de pitchers que ambos entablaron en el Yankee Stadium, ante 15,000 espectadores, y los New York Yankees pudieron anexarse su quinta victoria consecutiva de la temporada sobre los Browns, siendo la anotación de 3 por 2.

Hoyt dejó a la gruesa batería de Dan Howley en un hit durante los siete primeros innings del encuentro, pero después se debilitó y permitió que tres hits seguidos, después de dos outs, le echaran a perder los nueve ceros en el octavo. Una entrada después, Manush inició el fuego metiendo la bola en las graderías del right field, pero Mac Gowan, Kress y Kinsey resultaron outs fáciles por el infield, y el peligro del empate pasó sin que los Yankees tuviesen que hacer uso de su novena entrada al bate.

La tribu de Huggins volvió a distinguirse por su fildeo espectacular, sobresaliendo mucho el trabajo de Tony Lazzeri y Cedric Durst, que aceptaron muy buenos batazos a los Browns.

Los Yankees anotaron su primera carrera en el quinto acto por triple de Earl Combs y sacrifice fly de Robertson, y aseguraron el juego en el séptimo por hit de Hoyt, triple de Combs, y nuevo sacrifice de Gene Robertson, que desde que está jugando regularmente se ha transformado en un excelente empujador de carreras.

Bill Dickey, de los Yankees, bateó de hit en sus tres primeras excursiones al bate, pero falló ante Kinsey.

SAN LUIS

	V.	C.	H.	O.	A.	E.
Blue 1b	4	0	1	2	0	0
Orourke 3b	4	0	1	1	4	0
McGowan cf	3	0	0	2	0	0
Manush lf	4	1	1	2	0	0
Kress ss	4	0	0	1	3	1
McNeely rf	2	0	0	1	0	0
Melillo 2b	2	0	0	2	2	1
Manion c	3	1	1	3	1	0
Crowder p	2	0	0	0	3	0
Schang x	1	0	0	0	0	0
Jenkins xx y rf	1	0	0	0	0	0
Doncero xxx 2b	1	0	1	0	0	0
Kinsey p	1	0	0	0	1	0
Totales	32	2	5	24	14	2

YANKEES

	V.	C.	H.	O.	A.	E.
Combs cf	4	2	2	2	0	0
Robertson 3b	2	0	0	1	1	0
Gehrig 1b	3	0	0	6	1	0
Lazzeri 2b	4	0	2	2	2	0
Durst lf	4	0	1	3	0	0
Byrd rf	4	0	0	2	0	0
Dickey c	4	0	3	9	1	0
Durocher ss	2	0	0	1	2	0
Hoyt p	3	1	1	1	0	0
Totales	30	3	9	27	7	0

San Luis . . . 000 000 011— 2
Yankees . . . 000 010 20x— 3

Home runs: Manush. Three base hits: Dickey; Combs. Sacrifice hits Robertson 2; Hoyt. Bases robadas: O'Rourke 2. Struck outs: por Hoyt 8; por Crowdey 3. Bases por bolas: Hoyt 2; por Crowder 3; por Kinsey 1. Hits a los pitchers: a Crowder 9 en ocho innings. X bateó por McNeely en el octavo. XX bateó por Melillo en el octavo. XXX bateó por Crowder en el octavo.

En un encuentro de muchos batazos ganó el St. Louis al Fila

Chick Hafey fué el héroe del game empujando cinco carreras con sus cinco batazos. El score fué de 10 por 9

ST. LUIS, junio 10. (AP.) — Los Cardenales de St. Luis elevaron a tres el número de sus victorias consecutivas sobre los Phillies de Butr Shotton, derrotándolos hoy, en un encuentro donde el hitting abundó mucho, con anotación de 10 por 9.

Chick Hafey dirigió el ataque de los Cardenales con un home run, un triple y un doble, empujando cinco carreras con sus batazos. Su homer fué el décimo-quinto de la temporada. Taylor Douthit fué otro de los que bateó en condiciones lo mismo que Frisch y el pitcher Clarence Mitchell.

Durst Klein bateó un circulto por los Phillies manteniendo su empate con Hafey por la supremacía del departamento de cuadrangulares. Southern también jonroneó.

Clarence Mitchell empezó pitcheando por los Cardenales, pero los Phillies los expulsaron del box en el principio del quinto, después de haberle anotado siete carreras, y Alexander, que lo sustituyó se apuntó la victoria.

El score:

FILADELFIA

	V.	C.	H.	O.	A.	E.
Thompson, 2b	4	0	3	2	5	0
O'Doul, lf	2	1	0	1	0	0
Southern, cf	4	2	2	1	1	0
Hurst, 1b	4	2	2	8	0	0
Whitney, 3b	4	2	2	4	0	1
Klein, rf	4	2	2	0	0	0
Friberg ss	4	0	0	3	3	0
Lerian, c	0	0	0	1	2	0
Davis, c	5	0	1	4	0	0
Benge, p	0	0	0	0	1	0
Roy, p	3	0	1	0	2	0
Willoughby, p	0	0	0	0	1	0
McGraw (x)	0	0	0	0	0	0
Totales	35	9	13	24	15	1

(x) bateó por Willoughby en el 8o.

SAN LUIS

	V.	C.	H.	O.	A.	E.
Douthit, cf	4	2	3	1	0	0
High, 3b	5	2	1	1	2	0
Frisch, 2b	4	2	2	4	1	0
Bottomley, 1b	2	2	2	9	2	0
Hafey, lf	4	1	3	0	0	0
Orsatti, rf	4	0	1	2	1	0
Wilson, c	5	0	1	5	0	0
Gelbert, ss	4	0	0	5	6	0
Mitchell, p	2	1	2	0	1	0
Alexander, p	3	0	0	0	2	0
Totales	38	10	15	27	15	0

Anotación por entradas

Filadelfia . . . 100 330 002— 9
S. Luis . . . 330 002 02x—10

Sumario

Empujadores: Hafey 5, Bottomley 3, Frisch 2, Hurst 2 Whitney 2, Davis 2, Southern 1, Klein 1, Roy 1.

Two base hits: Frisch, Hafey, Wilson, Southern, Klein Whitney.

Three base hits: Hafey.

Home runs: Klein, Hurst, Southern, Hafey.

Sacrifices: Southern.

Double plays: Bottomley a Gelbert a Bottomley 2, Southern a Davis.

Quedados en bases: Filadelfia 7, S. Luis 11.

Bases por bolas: Benge 2, Roy 3 McGraw 2, Mitchell 3, Alexander 4.

Struck outs: Roy 2, Willoughby 1, Alexander 3.

Hits a los pitchers: Benge 8 en 1 2-3 innings, a Willoughby, 0 en 1 2-3 innings, a Mitchell 8 en 4 1-3 innings a Roy 4 en 3 2-3 innings, a McGraw 3 en 1 innings, a Alexander 5 en 4 2-3 innings.

Wild: Roy.

Pitcher ganador: Alexander.

Pitcher perdedor: Roy.

Umpires: Klem: Jorda y Bagerkurth.

Tiempo: 2:18.

La carrera del siglo

El corredor italiano Gavuezi va al frente de los maratoneses

YUMA, Arizona, junio 10. (AP)—Pete Gavuezi, corredor italiano, le quitó la delantera a ohnny Saló, el "flying cop" de Passaic, N. J., en la famosa carrera del siglo, ganando la vuelta de hoy, número 72 del programa confeccionado para la carrera, desde Wellton, Arizona, a Algondes, Méjico, con un tiempo de seis horas, 3 minutos, 45 segundos. Gavuezi ha recorrido ya 44.27 millas.

Problemass de Base Ball

Con un hombre en segunda, el bateador toca la bola por el box, y el pitcher la captura a tiempo para tirar a tercera, tratando de sacar el out del corredor. Ambos corredores son safes. ¿Qué debe acreditársele al bateador en su average personal?

RESPUESTA

Si la tirada del pitcher fué buena, y el bunt del bateador se registró cuando había menos de dos outs, el scorer puede apuntarle un sacrifice al bateador y un fielder's choice. Por el contrario si el scorer cree que el pitcher no hubiese podido sacar nunca al bateador en primera, apúntesele un hit.

Por la Copa Davis

Hungría pasó a los semi-finales de la zona europea venciendo a Holanda

BUDAPEST, Hungría junio 10.—(AP)— El equipo de tennis de Hungría avanzó hoy a los juegos semi-finales del torneo internacional que se está celebrando en opción a la Copa Davis, derrotando a la representación de Holanda, con un score de tres matches por dos.

El Barón Von Kehrling, de Hungría, venció a Hans Timmer, de Holanda 8—6 3—6 6—3 en el match que decidió la serie. Hoy se supo aquí que Hungría no se enfrentaría con Gran Bretaña en los encuentros semi finales, la próxima semana.

ASOCIACION AMERICANA

En los encuentros celebrados ayer por la Ass. Americana el Kansas City derrotó al Indianapolis con anotación de cinco por una; el Milwaukee cogió los mangos bajitos con el Louisville, 6 por 2; el St. Paul venció al Columbus, 11 por 3 y el match Minneapolis Toledo tuvo que suspenderse por que los jugadores del Minneapolis no llegaron a tiempo a la ciudad.

LIGA DEL SUR

El resultado de los juegos efectuados ayer en la Liga del Sur vió al Nashville triunfar sobre el Birmingham con score de 12 por 3; al Mobile sobre el Memphis con score de 11 por 10 y al Atlanta sobre el Chattaneoga con score de nueve por seis.

CON LOS AMATEURS DEL FUTBOL

Este domingo, después de estar disfrutados unas semanas, volvimos por Polo Park. Tres encuentros se celebraron: dos por el Concurso de Verano y uno entre las reservas del Fraga y Luyanó, en donde salieron vencedores aquéllos por el score de 3 a 0 por cero. Arbitró Lin y lo hizo regular de todos. ¡Qué lástima que la Federación de la Habana no pruebe a este muchachón que tanto pro puede administrar justicia!

Fábrica de Hielo y Bulnes.—Los dos de segunda iban confiados en el triunfo, pero les salió "la criada bondona". Estamos convencidos en el que va al terreno demasiado "a lanchas" siempre le sucede algún chance. Con el "trabuquito" que llevan los bulnistas, era de salir triunfantes. En el primer tiempo tuvieron oportunidad de aprovecharse en aquellas combinaciones estupendas que hicieron frente al "marco", que jugaba Garabeta, pero que por culpa del aquilino que parece que está disgustado con los "leones", no terminaron en el apetecido éxito. Los últimos diez minutos del encuentro fué un desconcierto por parte de los bulnistas, a no ser por la demasiada excitación de algunos jugadores el partido hubiera con un empate.

En el primer half no pudo abrirse el anotador; cuando Juez de Línea anotó a los muchachones a descansar el marcador estaba a cero goals. Atacan los chicos del Hielo pero detiene la pelota, internándose la adelante bulnista, muy bien conducida por Keeper, y éste manda un tiro bien dado y coloca el primer y único goal del Bulnes. Iban, cuando esto, a minutos del segundo half, pocos minutos más tarde se suscita un corner en la puerta bulnista; Tapia ejecuta el saque de esquina y Rapido se encarga de rematarlo a gol. Este fué el primer goal del N. de la Fábrica de Hielo.

Fué un encontronazo entre dos jugadores Incera sale lastimado en un choque, volviendo unos minutos después habiéndolo atendido el masajista del club, Agüero. Bien podían los "linguistas" tomar en consideración a este muchachón, ya que nos parece que es el único capacitado para esas curas espontáneas.

Aquilino tiene unas palabras con el capitán del equipo y éste lo manda salir del terreno.

30 minutos van de juego cuando Abascal incurre en mano en el área fatídica, castigando el árbitro con penalty, ejecuta la falta Tapia y de un cañonazo manda el balón a las mallas.

Siete minutos más tarde se repite la fatídica mano en el área dada por Miguel y Tapia consigue el tercer y último tanto para la N. Fábrica de Hielo.

Después de este goal Antonio y González abandonan el terreno sin tener motivos. Así no se hace deporte. Estamos en que el jugar Miguel incurrió en mano por estar demasiado excitado, pero por eso no debieron aquéllos nunca abandonar el terreno; después quisieron volver, pero Juez de Línea, que no cree en cuentos de camino, no los dejó entrar.

Y con la victoria de los chicos del hielo terminó el partido; el score fué 3 x 1. Juez de Línea hizo un arbitraje estupendísimo.

Luyanó y Fraga.—Aunque nosotros nos marchamos al terminar la primera parte García se encargó de tomar nota de este encuentro; veamos lo que dice el buen amigo.

En la primera parte se ha jugado muy apático, desarrollándose el juego, casi siempre, en el centro del terreno. En un avance del Fraga por el ala izquierda Joselín pasa a Casielles, éste chuta y la pelota va a los pies de un zaguero y al rebote la recoge Carnota que se interna con rapidez anotando un bonito goal que minutos más tarde lo anula el árbitro Naya.

En la segunda parte se jugó con más rapidez y con jugadas de gran altura.

A los pocos minutos William anota el goal del Luyanó de un tiro a larga distancia, que parece mentira que Moro no lo detuviera.

Papurcio, que está jugando colosalmente, le transfiere la bola a Casielles éste a Joselín, el que manda un cabezazo y anota el goal segundo (y el primero oficial). Los fraguistas vuelven continuamente a la carga, pero la buena actuación de Calcoya hace que el marcador no cambie. Y terminan empatados a uno.

Papurcio resultó el Marculeta fraguista y Patatengo Navarro, Joselín y Casielles distinguidos; por el Luyanó, bien Calcoya, José Manuel y Madrid.

SUSCRIBASE AL DIARIO DE LA MARINA

FUME "GENER"

SUSCRIBASE AL DIARIO DE LA MARINA

Concursantes que ocupan los ciento veinte lugares en nuestro escrutinio de ayer correspondiente al cupón número cuarenta y nueve

Nombre del Concursante	Domicilio	Acs.
Benito Martell Domínguez	Almendares 23. Marianao	1503
Manuel Quesada	12 entre 23 y 25. Vedado	1256
Eugenio Carrillo	Padre Varela 55. Habana	900
Valentín García	Apartado 14. Camajuaní	860
Arturo Carreras Hernández	Cádiz 20. Habana	856
Feliciano R. Reinoso	Sociedad Liceo. Caibarién	816
Rolando Motroni	S. Gabriel y Esperanza. Cerro	812
Elpidio Ruiz	Céspedes 46. Bejucal	800
José A. Pernas Rodríguez	Teniente Rey 28. Habana	750
Gabriel C. Martínez	Gacel 68. Cienfuegos	664
Juan A. Suárez	San José 119. Habana	640
Ramón Leal Pino	Ave. 3a. y calle 13. Cárdenas	621
Luis Rodríguez B.	C. Esperanza. Guantánamo	616
José Salvado	Calle I número 195. Vedado	612
Adalberto Rodríguez Avalos	J. M. Gómez 34. Manzanillo	606
Manuel Rodríguez	Santa Elena. Cidra	603
Margarita Pérez Vázquez	Cuba 33. Habana	600
Florencio Astoreca	C. Ribalta 149. S. la Grande	600
José M. Pérez Lamy	Habana 50. Habana	572
Enrique Montero Alvarez	Cerro 717. Habana	564
Alejandro Miñón Pino	San Lázaro 176. Habana	556
Abelardo Piedra Farías	Reina 26. Habana	554
Joaquín González del Río	Obrapía 31. Habana	537
Julián Pérez	P. Vidal 17. Sta. Clara	528
Pedro Lestón Valdés	San Pedro 10. Habana	520
Adolfo González	Serrano 62. J. del Monte	510
José López Rodríguez	San Isidro 21. Habana	508
José Sierra Cernuda	Rayo 100. Habana	500
José R. Pino	C. Nazábal. Encrucijada	500
Ramón García Medina	Monserrate 87. Habana	489
Fernando de Zárraga	Mazón 1. Habana	486
Edilberto Trespando Vega	Aparte 77. Guantánamo	456
Fernando Santiago	Acosta 54. Habana	450
Francisco Rodríguez	Apodaca 3. Habana	450
José López	Independencia 221. Matanzas	450
Ramón Padrón Yanes	Cerro 550. Habana	450
Jaime Guasch	Serafines 15. Habana	440
Angel del Monte Pedralles	Zulueta 38. Habana	432
Rodolfo Solanes	Concordia 121. Habana	424
Paulino Gómez Moure	Jesús del Monte 100. Habana	412
Manuel García Reverón	Carlos III núm. 4. Habana	408
Raúl Rodríguez	3a. núm. 226. Vedado	408
Francisco P. de la Torre	Céspedes 204. Cárdenas	408
Luis Uriarte	Tacón 63. Cienfuegos	400
Pedro Ríos	Magranes 6. Nluero	400
Fernando Martínez Rodríguez	Consulado 108. Habana	400
Ramón Méndez	Calle 19 núm. 349. Vedado	400
Adolfo Fernández González	M. G. e Independencia. S. Clara	400
Antonio García Palma	Segunda del Oeste 42. Placetas	396
Ramón Martínez López	Calabazas. Sta. Clara	390
Gaspar R. Cortina	Libertad 42. Holguín	390
Raúl Rosado Aybar	Virtudes 119. Habana	382
Mario Saladrigas	17 y 12. Vedado	378
Juan San Román	San Mariano 84. Víbora	375
Adalberto Llópiz	Estación F. C. C. Florida	375
Luis Guyón Díaz	Espada 15. Habana	375
Julio Casteleiro	Rivera núm. 1. S. Batabanó	375
Ramón Surís	Compostela 67. Matanzas	375
Eduardo Paradela	Belascoaín 16. Habana	375
Valentín Castaño	Oquendo 16. Ciudad	366
61—Julio Junco Gil	Patria 22. Caibarién	355
62—Dra. Rita Pérez Megret	San Miguel 66. Habana	354
63—Ramiro Sánchez	Maloja 56. Habana	350
64—Agustín López	Independencia 52. Cárdenas	344
65—Bernardino San Martín	Diago 9. Colón	342
66—Octavio Pérez Beato	Escobar 117. Habana	340
67—Heliodoro Toledo	Marquez González 56. Habana	340
68—César Bautista	Princesa 10. Habana	333
69—Mariano Fraga Díaz	C. de la Valla 14. Habana	330
70—Julio Sánchez	Maloja 27. Habana	330
71—Ramón Alvarez Ruiz	Sitios 156. Habana	330
72—Amado Baylina Puente	Rivera 47. S. Juan y Martínez	321
73—Rogelio Fernández	Chaple 36. Palatino	312
74—Mario Luis Verdaguer	Comercio 11. Matanzas	312
75—Elías La Vallee	Aguiar 58. Habana	306
76—Pablo Arencibia	Neptuno 11. Habana	306
77—Manuel Izaguirre	Colonia Lala. Fco. Camagüey	304
78—Pedro Silva León	M. González 46. Habana	303
79—José Novo Falcón	Enc. y S. Indalecio. Habana	300
80—Florentino Alejo	12 y Cerrada. (R. Batista)	300
81—Ventura Inclán	Apartado 55. Los Palacios	300
82—Nildo Toyos	Maceo y N. López. Artemisa	300
83—Aurelio Lorenzo	Maceo 42. Artemisa	300
84—Dámaso Hernández	San Benigno 24. Habana	300
85—Roberto Amenábar Chartrand	2 esq. a 31. Vedado	300
86—E. E. Perera	C. Mercedes. Mercedes	300
87—Rufino Pérez Landa	Aguiar 50. Habana	300
88—José M. López	Perseverancia 40. Habana	300
89—José Luis Llorens	Virtudes 109. Habana	300
90—Lorenzo Gómez Mones	Tenerife 65. Habana	300
91—José Ramón Revert	Real 45. P. Grandes	300
92—Leonardo García Rosabal	S. C. Española. Manzanillo	300
93—Narciso Fernández	Real s|n. Taco Taco	300
94—José M. Fernández Maza	H. letra C. R. Batista	300
95—Augusto Fránquiz	Bernal 22. Habana	296
96—Fernando Jiménez	San Miguel 20. Habana	296
97—Juan F. Flamand	Apartado 1125. Habana	280
98—Antonio García Gayol	Neptuno 14. Habana	276
99—Rogelio Sandrino	Calle 17 núm. 467. Vedado	270
100—Gustavo Molinet	Apodaca 21. Habana	255
101—Jaime Ag

El día 13 es San Antonio.-Recuerde que los billetes de EL GATO NEGRO son billetes premiados

Toda ocasión es buena para obtener un premio mayor cuando se juegan billetes de EL GATO NEGRO. En la Jugada de ayer se confirmó nuestra buena suerte, pues vendimos el 1o.

$100.000 repartiò EL GATO NEGRO con el Gordo el No. 26.558

Cómprenos ahora su billete y, al salir premiado, Ud. podrá emprender su delicioso viaje de Verano a costa nuestra. Vendemos para el próximo, a $28.50. Precio especial en cantidades. Colectores: $230.00 pagamos por los tres cargaremes de Julio. Ofrecemos el precio más barato sobre Pesetas, Centenes, Onzas, Luises, Libras, Francos, etc., etc.

CACHEIRO y Hno. VIDRIERA del CAFE EUROPA, Obispo y Aguiar, Telf. A-0000, Habana
Sucursal: VIDRIERA de EL BRAZO FUERTE, Galiano y Zanja, Telf. A-9298

SECRETARIA DE HACIENDA

DIRECCION GENERAL DE LA LOTERIA NACIONAL

LISTA de los números premiados en el Sorteo No. 708 ordinario celebrado en la Habana, el día 10 de Junio de 1929.

NUMEROS	PESOS
UNIDAD	
2	—100
DECENA	
12	—100
15	—200
23	—100
26	—100
77	—100
93	—100
CENTENA	
175	—100
182	—100
205	—100
209	—100
221	—100
244	—100
248	—100
250	—100
274	—100
293	—100
300	—100
302	—100
309	—100
315	—100
360	—100
375	—100
408	—100
423	—100
440	—100
453	—100
473	—100
493	—100
494	—100
523	—100
532	—100
547	—100
560	—100
562	—100
606	—100
609	—100
610	—100
616	—100
617	—100
635	—100
660	—100
679	—100
689	—100
717	—100
718	—100
724	—200
736	—100
742	—100
754	—100
767	—100
773	—200
775	—100
787	—100
792	—100
809	—200
827	—100
829	—100
831	—200
854	—200
870	—100
906	—100
920	—200
938	—100
960	—200
966	—100
MIL	
1003	—100
1038	—100
1041	—100
1089	—100
1092	—100
1136	—200
1167	—100
1185	—100
1230	—200
1271	—100
1285	—100
1286	—200
1351	—100
1353	—200
1361	—100
1391	—100
1399	—100
1406	—100
1432	—100
1438	—100
1503	—100
1505	—100

NUMEROS	PESOS
1524	—100
1539	—100
1578	—200
1606	—100
1607	—100
1639	—100
1656	—100
1687	—200
1704	—100
1732	—100
1757	—100
1829	—100
1843	—100
1876	—100
1880	—100
1903	—100
1959	—100
DOS MIL	
2007	—100
2010	—100
2011	1,000
2012	—100
2019	—200
2026	—100
2090	—100
2102	—100
2156	—100
2160	—100
2205	—100
2247	—100
2260	—100
2261	—100
2337	—200
2344	—100
2359	—100
2393	—100
2398	—100
2414	—100
2415	—100
2444	—100
2460	—100
2476	—100
2492	—100
2500	—100
2507	—200
2513	—100
2533	—100
2536	—100
2541	—100
2542	—100
2574	—100
2577	—100
2588	—100
2627	—200
2631	—100
2642	—100
2643	—100
2646	—100
2664	—200
2752	—200
2753	—100
2768	—200
2814	—100
2822	—100
2837	—100
2852	—100
2881	—200
2883	—100
2891	—100
2913	—100
2916	—100
2918	—100
2919	—100
2925	—100
2944	—100
2950	—100
2974	—200
2979	—100
TRES MIL	
3040	—200
3041	—100
3068	—100
3123	—100
3124	—100
3128	—100
3159	—100
3163	1,000
3213	—100
3215	—100
3248	—100
3282	—100

NUMEROS	PESOS
3284	—100
3292	—200
3293	—100
3300	—100
3304	—100
3311	—100
3342	—100
3378	—100
3397	—200
3398	—100
3414	—100
3449	—100
3456	—100
3469	—100
3476	—200
3477	—100
3507	—200
3518	—100
3525	—200
3559	—100
3574	—100
3635	—100
3686	—100
3712	—100
3728	—100
3757	—200
3783	—100
3792	—100
3852	—100
3869	—100
3882	—200
3899	—100
3915	—100
3932	—100
3948	—100
3952	—100
3957	—100
CUATRO MIL	
4041	—500
4091	—200
4098	—100
4104	—100
4112	—100
4114	—100
4121	—100
4127	—100
4142	—100
4151	—100
4166	—100
4169	—200
4170	—100
4195	—100
4219	—100
4224	—100
4285	—100
4307	—100
4320	—100
4364	—200
4370	—100
4372	—100
4395	—100
4398	—100
4429	—200
4437	—100
4446	—100
4453	—100
4454	—100
4462	—200
4511	—100
4515	—100
4532	—100
4534	—100
4551	—100
4564	—100
4582	—100
4583	—100
4584	—200
4595	—100
4618	—100
4628	—100
4631	—100
4674	—100
4682	—100
4702	—100
4731	—200
4736	—100
4744	—100
4747	—100
4751	—100
4753	—100
4781	—100
4788	—100
4811	—100

NUMEROS	PESOS
4818	—100
4835	1,000
4873	—100
4874	—100
4884	—100
4890	—100
4913	—100
4943	—100
4957	—100
4976	—100
4978	—200
4982	—200
4994	—100
CINCO MIL	
5008	—100
5036	—200
5061	—100
5082	—100
5095	—100
5102	—100
5105	—200
5156	—100
5161	—200
5179	—100
5185	—100
5200	—100
5239	—100
5249	—100
5257	—100
5261	—100
5280	—100
5319	—100
5329	—100
5331	—200
5332	—100
5336	—100
5343	—100
5346	—100
5364	—100
5409	—100
5410	—100
5434	—100
5446	—100
5447	—100
5464	—100
5472	—100
5498	—200
5511	—100
5534	—100
5544	2,000
5551	—100
5564	—100
5568	—100
5581	—100
5613	—100
5657	—100
5687	—100
5779	—100
5789	—200
5822	—100
5828	—100
5833	—100
5852	—100
5864	—100
5867	—200
5873	—100
5875	—100
5884	—200
5887	—100
5938	—100
SEIS MIL	
6007	—100
6019	—100
6083	—100
6119	—100
6126	—100
6176	—100
6179	—100
6207	—100
6213	—100
6236	—100
6257	—100
6283	—200
6298	—200
6313	—100
6323	—100
6325	—100
6350	—100
6382	—200
6396	—100
6397	—100

NUMEROS	PESOS
6402	—100
6405	—100
6423	—100
6428	—100
6431	—100
6448	—100
6471	—100
6475	—100
6486	—100
6490	—100
6497	—500
6513	—100
6530	—100
6565	—100
6575	—100
6613	—100
6623	—100
6626	—100
6649	—100
6651	—100
6662	1,000
6666	—100
6695	—100
6700	—100
6704	—200
6709	—200
6743	—100
6746	—100
6747	—100
6754	—100
6761	—200
6781	—100
6825	—100
6843	—100
6864	—100
6885	—100
6896	—200
6897	—100
6912	—200
6952	—100
SIETE MIL	
7003	—100
7064	—100
7077	—100
7108	—100
7122	—100
7124	—100
7138	—100
7156	—100
7193	—100
7197	—100
7207	—100
7218	—100
7224	—200
7228	—100
7247	—200
7259	—200
7276	—100
7279	—100
7280	—200
7297	—100
7362	—100
7393	—100
7434	—200
7466	—100
7468	—100
7493	—200
7514	—200
7516	—100
7527	—100
7531	—100
7571	—100
7585	—100
7591	—100
7592	—100
7612	—100
7618	—100
7656	—100
7695	—100
7724	—100
7734	—200
7764	—100
7796	—100
7802	—100
7808	—100
7813	—100
7824	—100
7862	—100
7868	—100
7884	—100
7885	—100
7923	—500

NUMEROS	PESOS
7949	—200
7989	—100
7994	—200
OCHO MIL	
8028	—100
8074	—100
8076	—100
8102	—200
8136	—100
8155	—200
8176	—100
8200	—100
8206	—100
8221	—100
8230	—100
8238	—100
8244	—100
8284	—200
8287	—200
8288	—100
8295	—100
8296	—100
8299	—100
8338	—200
8350	—100
8357	—100
8365	—100
8372	—100
8458	—100
8463	—100
8489	—100
8537	—100
8570	—100
8641	—100
8658	—200
8715	—100
8790	—100
8791	—100
8795	—100
8806	—100
8828	—100
8841	—100
8850	—100
8904	—100
8917	—100
8939	—100
8998	—200
8999	—200
NUEVE MIL	
9023	—100
9035	—100
9038	—100
9066	—100
9080	—100
9090	—100
9160	—100
9178	—100
9193	—100
9205	—100
9246	—100
9252	—100
9269	—100
9297	—100
9302	—100
9376	—100
9403	—100
9411	—100
9415	—100
9423	—100
9435	—100
9439	—100
9467	—100
9477	—100
9478	—100
9518	—100
9523	—200
9536	—100
9546	—200
9554	—100
9562	—100
9589	—100
9639	—100
9642	—100
9653	—100
9663	—100
9680	—100
9705	—100
9709	—100
9710	—100
9726	—100
9741	—100
9745	—100
9747	—100

NUMEROS	PESOS
9754	—100
9763	—100
9766	—100
9777	—100
9778	—100
9812	—200
9830	—100
9861	—100
9863	—100
9870	—100
9879	—200
9907	—100
9925	—100
9963	—200
9969	—100
9971	—100
DIEZ MIL	
10001	—100
10016	—200
10028	—100
10053	—200
10060	—100
10079	—200
10118	—100
10129	—100
10152	—100
10156	—100
10161	—100
10176	—100
10219	—100
10224	—100
10231	—100
10251	—100
10254	—200
10346	—100
10392	—100
10415	—100
10448	—100
10474	—100
10484	—200
10489	—100
10495	—100
10498	—100
10519	—500
10536	—100
10601	—200
10615	—100
10654	—100
10665	—100
10668	—100
10749	—100
10753	—200
10787	—100
10796	—100
10820	—100
10837	—100
10854	—100
10948	—100
10964	—100
ONCE MIL	
11003	—200
11008	—100
11031	—100
11058	—200
11072	—100
11076	—100
11081	—100
11085	—100
11095	—100
11098	—100
11114	—100
11132	—100
11142	—100
11157	—100
11158	—100
11224	—100
11264	—100
11266	—100
11322	—100
11331	—100
11340	—100
11370	—200
11377	—100
11399	—100
11466	—100
11482	—100
11503	—100
11512	—100
11515	—100
11519	2,000
11546	—100

NUMEROS	PESOS
11572	—100
11591	—100
11604	—100
11645	—200
11646	—100
11688	—100
11702	—100
11731	—100
11741	—100
11772	—100
11813	—100
11815	—100
11830	—100
11832	—100
11840	—100
11858	—100
11871	—100
11909	—100
11910	—100
11952	—100
11967	—100
11969	—100
11992	—200
11999	—100
DOCE MIL	
12006	—100
12009	—100
12022	—100
12026	—500
12045	—100
12064	—100
12099	—100
12127	—100
12157	—100
12161	—100
12162	—100
12168	—200
12200	—100
12210	—100
12217	—100
12221	—100
12247	—100
12259	—100
12260	—100
12276	—100
12279	—100
12305	—100
12312	—200
12322	—100
12361	—100
12363	—100
12384	—200
12411	—100
12422	—100
12426	—100
12430	—200
12444	—100
12456	—100
12488	—100
12498	—100
12501	—100
12540	—100
12553	—100
12590	—100
12602	—100
12617	—100
12675	—100
12681	2,000
12682	—100
12693	—100
12751	—200
12762	—100
12766	—100
12774	—100
12787	—100
12790	—100
12813	1,000
12853	—200
12860	—100
12899	—100
12914	—100
12920	—100
12944	—100
12960	—100
12968	—100
12994	—200
12996	—100
TRECE MIL	
13020	—100
13022	—200

NUMEROS	PESOS
13049	—200
13058	—100
13069	—100
13075	—100
13099	—100
13130	—100
13140	—100
13142	—100
13145	—200
13172	—100
13185	—100
13244	—100
13247	—100
13257	—100
13289	—100
13301	—100
13302	—100
13320	—100
13324	—100
13348	—100
13361	—100
13371	—100
13377	—100
13378	—200
13385	—100
13411	—100
13412	—100
13437	—100
13461	—100
13497	—100
13537	—100
13588	—100
13592	—100
13620	—100
13622	—100
13628	—100
13647	—200
13665	—100
13670	—100
13727	—100
13734	—100
13758	—100
13809	—100
13825	—200
13858	—100
13864	—100
13878	—100
13891	—100
13903	—200
13909	—100
13942	—100
13947	—100
13950	—200
13998	—100
CATORCE MIL	
14000	—100
14038	—100
14060	—100
14061	—100
14065	—100
14098	—100
14105	—100
14122	—100
14128	—200
14131	—100
14194	—200
14217	—100
14223	—100
14230	—100
14237	—100
14254	—100
14285	—100
14286	—100
14287	—100
14315	—500
14321	—100
14344	—100
14355	—200
14390	—100
14391	—200
14419	—100
14427	—100
14442	—100
14449	—100
14452	—100
14457	2,000
14470	—100
14474	—100
14489	—100
14523	—100
14526	—100
14532	—100

NUMEROS	PESOS
14534	—100
14559	—100
14652	—100
14664	—200
14665	—100
14674	—100
14707	—100
14712	—100
14721	—100
14738	—100
14776	—100
14846	—100
14863	—100
14898	—100
14918	—100
14923	—100
14926	—100
14937	—200
14951	—100
14961	—100
14972	—100
14991	—100
QUINCE MIL	
15027	—100
15029	—100
15041	—100
15130	—200
15149	—100
15180	—200
15182	—100
15246	—100
15270	—100
15297	—100
15310	—100
15321	—100
15327	—100
15330	—100
15340	—100
15362	—100
15407	—100
15453	—100
15461	—100
15468	—100
15500	—100
15541	—100
15542	—200
15548	—100
15551	—100
15555	—100
15569	—100
15587	—100
15591	—200
15610	—100
15612	—100
15615	—200
15616	—100
15672	—100
15690	—100
15740	—100
15749	—100
15752	—100
15764	—100
15766	—100
15788	—200
15813	—100
15815	—100
15842	—100
15878	—100
15905	—100
15915	—100
15974	—100
DIECISEIS MIL	
16015	—100
16018	—100
16045	—100
16062	—200
16063	—100
16075	—100
16088	—100
16090	—100
16097	—100
16112	—100
16137	—100
16182	—100
16212	—100
16216	—100
16220	—100
16228	—100
16246	—100
16279	—200
16325	—100
16330	—100
16374	—100

NUMEROS	PESOS
16415	—200
16429	—100
16487	—100
16509	—100
16542	—100
16555	—100
16567	—100
16575	—100
16600	—100
16603	—100
16613	—100
16634	—100
16665	—100
16697	—100
16724	—100
16790	—100
16793	—100
16829	—100
16885	1,000
16886	—100
16888	—100
16918	—200
16925	—500
16928	—100
16947	—100
16958	—200
16961	—100
16995	—100
DIECISIETE MIL	
17000	—100
17003	—200
17038	—100
17068	—100
17104	—200
17126	—100
17127	—100
17145	—200
17146	—100
17149	—100
17172	—100
17247	—100
17274	—100
17278	—100
17280	—100
17292	—100
17314	—200
17320	—100
17346	—200
17350	—100
17375	—100
17390	—100
17401	c.—100
17402	c.—100
17403	c.—100
17404	c.—100
17405	c.—100
17406	c.—100
17407	c.—100
17408	c.—100
17409	c.—100
17410	c.—100
17411	c.—100
17412	c.—100
17413	c.—100
17414	c.—100
17415	c.—100
17416	c.—100
17417	c.—100
17418	c.—100
17419	c.—100
17420	c.—100
17421	c.—100
17422	c.—100
17423	c.—100
17424	c.—100
17425	c.—100
17426	—100
17426	c.—100
17427	c.—100
17428	c.—100
17429	c.—100
17430	c.—100
17431	c.—100
17432	c.—100
17433	c.—100
17434	c.—100
17435	c.—100
17436	c.—100
17437	c.—100
17438	c.—100
17439	c.—100
17440	c.—100

NUMEROS	PESOS
17441	c.—100
17442	c.—100
17443	c.—100
17444	c.—100
17445	c.—100
17446	c.—100
17447	c.—100
17448	c.—100
17449	c.—100
17450	c.—100
17451	c.—100
17452	c.—100
17453	c.—100
17454	c.—100
17455	c.—100
17456	c.—100
17457	c.—100
17458	c.—100
17459	c.—100
17460	c.—100
17461	c.—100
17462	c.—100
17463	c.—100
17464	c.—100
17465	c.—100
17466	c.—100
17467	c.—100
17468	c.—100
17469	c.—100
17470	c.—100
17471	c.—100
17472	c.—100
17473	c.—100
17474	c.—100
17475	c.—100
17476	—100
17476	c.—100
17477	c.—100
17478	c.—100
17479	—100
17479	c.—100
17480	c.—100
17481	c.—100
17482	c.—100
17483	c.—100
17484	c.—100
17485	c.—100
17486	c.—100
17487	c.—100
17487 a.	500
17488	40,000
17489 p.	500
17489	c.—100
17490	c.—100
17491	c.—100
17492	c.—100
17493	c.—100
17494	c.—100
17495	c.—100

NUMEROS	PESOS
17496	c.—100
17497	c.—100
17498	c.—100
17499	c.—100
17500	c.—100
17507	—100
17527	—100
17553	—100
17557	—100
17560	—100
17610	—200
17634	—100
17635	—100
17636	—100
17644	—100
17658	—100
17659	—100
17674	—100
17675	—100
17695	—100
17762	—100
17763	—100
17791	—200
17821	—100
17844	—100
17860	—100
17865	—100
17911	—200
17912	—100
17927	—100
17982	—100
DIECIOCHO MIL	
18005	—100
18079	—100
18103	—100
18108	—100
18110	—100
18158	—100
18163	—100
18167	—200
18242	—100
18278	—100
18295	—100
18383	—100
18385	2,000
18467	—100
18482	—100
18518	—200
18546	—100
18564	—200
18592	—100
18599	—100
18600	—200
18627	—100
18634	—100
18685	—100
18687	—100
18692	—100
18696	—100

NUMEROS	PESOS
18710	—100
18713	—100
18716	—100
18725	—200
18758	—100
18769	—100
18802	—100
18808	—100
18823	—100
18834	—100
18847	—100
18864	—200
18886	—100
18902	—100
18929	—100
18945	—100
18958	—100
18971	—100
18976	—200
DIECINUEVE MIL	
19001	—200
19013	—100
19050	—100
19058	—100
19094	—100
19105	—100
19144	—100
19170	—100
19210	—200
19252	—100
19263	—100
19296	—100
19299	1,000
19319	—100
19353	—100
19369	—200
19384	—100
19386	—100
19419	—100
19438	—100
19456	—100
19464	—200
19514	—100
19532	—100
19554	—100
19580	—100
19587	—100
19608	—100
19615	—100
19628	—100
19667	—100
19689	—100
19729	—100
19740	—100
19794	—100
19881	—100
19912	—100
19915	—100

NUMEROS	PESOS
19940	—200
19968	—100
VEINTE MIL	
20011	—100
20014	—100
20026	—100
20033	—100
20041	—100
20051	—100
20053	—100
20054	—100
20058	—200
20091	—200
20092	—100
20100	—100
20108	—100
20132	—100
20151	—100
20169	—100
20172	—100
20178	—100
20183	—100
20220	—500
20277	—100
20330	—200
20340	—100
20350	—100
20352	—100
20357	—100
20359	—200
20389	—100
20437	—100
20462	—100
20465	—100
20493	—100
20498	—100
20536	—200
20552	—100
20579	—100
20611	—200
20621	—100
20624	—200
20633	—100
20655	—100
20665	—100
20669	—100
20682	—100
20697	—100
20722	—100
20739	—100
20770	—100
20794	—100
20833	—200
20854	—100
20886	—200
20887	—100
20899	—100
20908	—200
20929	—100

NUMEROS	PESOS
20955	—100
20962	—100
20970	—100
20995	—200
20998	—100
VEINTIUN MIL	
21028	—100
21095	—100
21099	—100
21101	—100
21145	—200
21161	—100
21170	—100
21176	—100
21219	—200
21232	—200
21246	—100
21265	—100
21297	—100
21313	—100
21335	—100
21346	—100
21370	1,000
21393	—100
21399	—100
21400	—200
21418	—100
21424	—100
21431	—100
21433	—100
21435	—100
21483	—100
21492	—100
21507	—100
21549	—100
21567	—200
21589	—100
21642	—100
21659	—100
21673	—100
21718	—100
21765	—100
21769	—200
21795	—100
21824	—100
21887	—100
21890	—100
21900	—100
21905	—100
21920	—100
21928	20,000
21934	—100
21940	—100
21982	—200
VEINTIDOS MIL	
22013	—100
22021	—200
22024	—100

NUMEROS	PESOS
22065	—100
22077	—100
22081	—100
22100	—100
22168	—100
22188	—100
22230	—100
22244	—100
22349	—100
22350	—100
22360	—100
22422	—100
22437	—200
22447	—200
22448	—100
22480	—100
22491	—100
22508	—200
22523	—100
22528	—200
22602	—100
22618	—100
22652	—100
22680	—100
22701	—100
22702	—100
22704	—100
22709	—100
22711	—100
22767	—200
22775	—100
22791	—100
22837	—100
22860	—100
22899	—100
22913	—100
22931	—100
22984	—100
22986	—100
**VEINTIT

ANUNCIOS CLASIFICADOS DE ULTIMA HORA

A-3333 — A-1014

A ALQUILERES DE CASAS

A-1 HABANA

SE ALQUILAN los bajos de Acosta 99, 2 cuartos, sala y servicios. Informan en la Bodega. Tel. A-0301.
A-1 22711 11 Junio

SE ALQUILAN los modernos y hermosos altos de San Miguel número 118. Sala, recibidor, cinco habitaciones, comedor, cocina y servicio de criados. Precio $90.00. La llave en los bajos. Informan: F-2973.
U H A-1 S-3889 11 Junio

SE ALQUILAN los espaciosos altos de Prado 77 A, con sala, gran terraza, recibidor, hall, 13 cuartos, cuatro baños, comedor, pantry, cocina de gas y carbón, dos cuartos para criados con sus servicios. Informes Tel. F-2973.
U H A-1 S-3888 11 Junio

SE ALQUILA los altos de la casa calle de S. Miguel 69-A esquina a Manrique, da a la brisa. Informan en la carnicería de los bajos.
U H A-1 22046 15 Junio

SE ALQUILAN los altos de Concordia 163 1|2, los más frescos de la Habana, sala, antesala, seis habitaciones y baño intercalado. Llaves bajos. Informan: J. 200. Teléfono F-5012.
UH (A-1) S-3932 14 Jun.

CERCA DEL COLEGIO SAGRADO CORAZON

Alquilo piso principal, Cuba 34. Sala, recibidor, 5 cuartos, 2 baños intercalados, galería, comedor, pantry, cocina, cuarto y servicio criados. Nuevo, fresco y decorado. Llave en los bajos. Informa doctor Lamela. Cuba 62. UH A-1 S-3940 13 Jn.

SE ALQUILA moderna casa en la calle Arbol Seco número 71, altos, compuesta de sala, recibidor, tres habitaciones, comedor al fondo y baño completo. Precio 40 pesos. Más informes al teléfono U-1478 y U-5089. UH A-1 S-3930 18 Jn.

EN MAXIMO Gómez 123, esquina a Figuras, acera de la brisa, alquilo primer piso confortable y cómodo, muy barato. Informan en los bajos.
UH A-1 22273 11 Junio

SE ALQUILA PRIMER PISO

De Acosta 119. Llave en los bajos. Informes: Villegas 80, Telf. A-7072.
UH A-1 S-3927 11 Junio

MALECON 12 en $100 cada uno se alquila un alto y un bajo, con sala, comedor, recibidor, seis habitaciones, cuarto de criados, baño completo y servicio de criados. Informan en la misma su dueño Teléfono F-3040.
A1 22649 16 Jn.

PISITO decorado sala, comedor, dos cuartos, baño completo, calentador. Precio $43.00. Someruelos núm. 25.
A1 22652 13 Jn.

SALUD 146 en $40 se alquila el alto con sala, comedor, cuatro habitaciones, y servicio la llave en la botica, su dueño informes Teléf. F-3040.
A1 22651 16 Jn.

ALQUILO segundo piso, Aguiar 47, próximo oficinas, sala, comedor, dos cuartos, cuarto criados, etc. Informan: bajos izquierda. Huéspedes. Teléf. M-4011.
A1 22644-45 13 Jn.

CAMPANARIO 98 ESQUINA A SAN MIGUEL

Se alquilan estos espléndidos y ventilados altos, zaguán, sala, recibidor, saleta de comer, magníficos baños, cinco espaciosas habitaciones bajas y cuatro altas con sus correspondientes servicios. Cuartos para criados con sus servicios. Pisos de Mármol y Mosaicos de primera calidad. Informes en los bajos y en la compañía de seguros "Cuba", Obispo 75, de 11 1|2 a 12 1|2.
UH A1 22599 13 Jn.

CORRALES 37

Primer piso, de moderna construcción, compuesto de sala, comedor, dos habitaciones y baño intercalado, informan en Corrales 14, teléf. M-4661.
A1 22619 13 Jn.

TRES altos y un bajo baratos, Gloria 170 $30 Corrales 226 $30 Jesús María 73 $50 y $80. Informan Belascoaín 108.
A1 22631 12 Jn.

ALQUILO casa moderna una planta, Franco D. casi esquina Desagüe, sala, saleta, comedor, tres cuartos, baño, patios, cocina, baratísima. Llave Desagüe 61, esq. Franco, bodega.
A1 22624 15 Jn.

SE ALQUILAN hermosos frescos altos Animas 113 sala, saleta, comedor, terraza, cinco cuartos, dos baños intercalados, cuarto y servicios criados. Informan teléfono F-2684. A1 22566 13 Junio.

GERVASIO 174 entre Salud y Reina, se alquilan estos hermosos bajos, sala, recibidor, cuatro cuartos, baño moderno, comedor, cocina y cuarto y servicio de criados, la llave en los altos.
(A1) S3978 30 Jn.

VIRTUDES 137. Espléndidos altos a la brisa. Recibidor, sala, seis habitaciones, con lavabos de agua corriente, comedor, baño moderno, cocina gas. La llave o informes en bajos. U-4350.
A-1 22483 18 Junio

SE ALQUILA el piso principal de la casa calle de Obrapía 72. Las llaves en los bajos. Informan bufete Doctor Rodríguez. M-3741. A-1 22549 14 Junio

SE ALQUILA el espacioso piso alto de la casa San José 46. Las llaves en los bajos. Informan bufete doctor Pichardo. M-3741. A-1 22550 14 Junio

SE ALQUILA el piso bajo de la casa Cuba 5, frente al nuevo Malecón. Puede verse a todas horas. Informan bufete Dr. Pichardo. M-3741.
A-1 22551 14 Junio

A-2 VEDADO

AMUEBLADA. Se alquila por un año, bien amueblada, la casa calle F esquina a 25, acera izquierda, en el Vedado. 4 dormitorios, 2 baños de familia y 2 de criados, 3 garages. Precio muy razonable. Telf. F-4963. UH A-2 21813 15 Jn

ALQUILO

Por los meses de Julio, Agosto y Septiembre, con o sin muebles, la casa Línea número 85, esquina a 4, Vedado. Informes en la misma. F-5100.
UH A-2 21805 14 Junio

VEDADO. Alquilo muy baratos magníficos altos, seis habitaciones y de criados, también casa dos plantas, las habitaciones y baño los altos, frente al Malecón: Once entre L y M.
U H A-2 22390 12 Junio

VEDADO, alquilo los modernos altos de 23 y 4 con recibidor, comedor, sala, 4 cuartos, baño, cuarto y servicio de criados. Teléfono F-6186.
U H A-2 S-3915 11 Junio

SE ALQUILAN

Los bajos de la casa Wilson 38 esquina a L, acabados de pintar. Compuesta de hermosa sala, comedor, 6 habitaciones, dos baños, pantry, cocina de gas y de carbón, cuarto de criada, garage y cuarto de chauffeur. Informan en los altos. Teléfono F-5136.
U H A-2 22261 11 Junio

VEDADO. SE alquila la espléndida casa de una sola planta, calle M número 21, entre 19 y 21, con garages y demás comodidades. Llaves e informes al lado, en los bajos del 37.
U H A-2 S-3924 13 Junio

VEDADO se alquila casa nueva con jardín, portal, sala, dos cuartos, baño intercalado completo con agua caliente, comedor, cocina de gas y patio; otra con sala, comedor, cuarto, cocina de gas, servicio y patio. Calle 5a. núm. 76, entre D y E.
A2 22596 18 Jn.

SE ALQUILA la gran residencia 27 y 2 núm. 390, informan en la misma de 2 a 5 p. m.
(A2) S3968 10 Julio

SE ALQUILA: La casa calle 14 entre Línea y 7a. sala recibidor, comedor, pantry, cocina, cuarto de criados y servicio garage, cuatro habitaciones con baños. Informan teléfono F-5044, de 8 a 12 m. y de 3 a 5 p. m.
A2 22573 15 Jn.

SE ALQUILA un chalet en E y 13, Vedado propio para familia de posición y pudiente. Informan F-5195.
A2 22559 18 Jn.

VEDADO se alquilan los altos Calzada esquina a B., sala, recibidor, comedor, cuartos, cocina de gas y carbón, baño lavador, cuarto y servicios de criados informan Baños S-B. La llave al lado teléf. F-6323.
A2 22524 16 Jn.

A-2 VEDADO

ALQUILO CASITA, 14 entre 21 y 23, Vedado. Sala, dos cuartos, comedor, cocina y baño completo, agua caliente y fría. $28.00.
A-2 22469 13 Junio

SE ALQUILA el elegante y cómodo piso bajo de la casa calle 19 número 241, entre E y F, Vedado, propio para personas de gusto. Informan al fondo, en el Edificio Arcos, el conserje Sr. Fermín.
A-2 22552 14 Junio

EN LA CALLE de Baños y 25. A una cuadra de la calle 23, se alquila la casa número 261 de una sola planta, compuesta de jardín, portal, sala y saleta: 3 hermosos cuartos con baño intercalado, comedor al fondo, hermoso pantry, cocina y cuarto de criados al fondo, terminándose en su interior con un grande y extenso traspatio, con jardín. Entrada libre al servicio. La llave en la bodega de Baños y 27. Informan en el Bufete del Dr. Arcos. Telf. M-3741. A-2 22553 14 Jun.

ALQUILO HERMOSA y cómoda casa en 19 y 10, letra F. Sala, dos cuartos, jardín y patio. Allí informan y M-7611.
A-2 22458 15 Junio

VEDADO en $75 se alquila el chalet de A, núm. 7, de alto y bajo con sala, comedor, seis cuartos, dos baños, cuarto de criados, la llave en el chalet de 5a, esquina a A, informan teléfono F-3040.
A2 22680 16 Jn.

A3 CERRO

CASA barata y buena $26 se alquila con sala, comedor 3 cuartos, moderna muy fresca, San Cristóbal letra C altos y Prensa, una cuadra del paradero de tranvías del Cerro. Dueño Díaz 15, teléfono 1-6898. A3 22545 16 Jn.

A-4 JESUS DEL MONTE

EN SAN BERNARDINO 34, entre Paz y San Julio, se alquilan casitas a 12 y 13 pesos, con luz permanente, tranvía y guaguas en la esquina. Informa Sr. Llanes.
A-4 22484 15 Junio

SE ALQUILA la casa Pamplona 45, casi esquina a la Calzada de Jesús del Monte, compuesta de 3 cuartos, sala, comedor y servicio. La llave en la bodega de la esquina de la calzada.
A4 S3976 13 Junio.

A-5 VIBORA Y A. APOLO

SE ALQUILA, Porvenir 29, Víbora, con portal, 4 cuartos, garage, patio, traspatio y demás comodidades. Infodman: F-1020.
UH A-5 21806 11 Junio

SE ALQUILA la casa Vista Alegre 25, Víbora, sala, comedor, tres habitaciones, cuarto y servicio para criados, la llave en la bodega de la esquina. Informan en Monte 31. Teléfono A-4353.
A5 22653 13 Jn.

ALQUILO Víbora dos lindas casas, Vista Alegre y Buenaventura, costado Pasionistas. Alfonso 11, 3 cuartos, baño completo, muy fresca, llave frente. Gelabert 9, esquina al Parque Emilia de Córdoba. 2 cuartos, buen baño, separada, llave en la bodega. X-1845.
A5 22654 12 Jn.

A $15.00 EN LA VIBORA

a sólo una cuadra de la calzada, J M. Párraga y San Mariano, se alquilan dos casitas con tres departamentos, con dos meses. Informes: Calzada de la Víbora 596, Enrique.
A5 22611 12 Jn.

LAWTON 11, entre San Francisco y Milagros, compuesta la planta baja de sala, tres habitaciones, cocina y servicios sanitarios y la planta alta de tres habitaciones y servicios sanitarios. Precio 50 pesos. La llave al lado, en el número 9. Informes: Bufete de Arellano, Empedrado 16. Teléfonos A-2478 y A-2215.
B-1400 Indf. 15 Junio

A8 MARIANAO

SE ALQUILA una magnífica casa en el Reparto Alturas del Río Almendares, en la Avenida de los Aliados número 61, tiene grandes comodidades y gran abundancia de agua. Informan en el U-1674. La llave en el 36.
U H A-8 22440 12 Junio

CASA moderna, acabada de pintar muy fresca, cuatro cuartos, dos baños, closet garage doble, cuarto y baño criados, arboleda, calle Govinez, segunda casa en la Calzada de Columbia dueño, calle K número 190 bajos, Vedado. F-3212.
(A8) S3977 13 Jn.

POR EMBARCAR alquilo barato chalet de lujo con o sin muebles. 6 dormitorios, garage para dos máquinas y jardín. Informes: FO-1663. Marianao.
A-8 22476 17 Junio

A9 DIVERSOS LUGARES

DESEAN VIVIR EN EL CAMPO

con las comodidades de la Habana? Alquile en el Lucero, un chalet que tiene 2 portales, sala, comedor. 3 cuartos, baño completo y cocina, agua corriente. Garage, cuarto de criados y servicios. Más detalles teléfono X-1328.
A9 22639 13 Jn.

B OTROS ALQUILERES

B-1 DEPARTAMENTOS

EN EL EDIFICIO Arcos, calle F entre 19 y 21, Vedado, se alquilan elegantes y cómodos departamentos independientes, desde $17 hasta $45. Informan en el mismo el conserje señor Fermín.
B-1 22554 14 Junio

SE ALQUILAN CASITAS

con tres departamentos, portal y servicios. Bajas a $15.00, altas a $14.00 Informes 10 de Octubre 596.
B1 22613 12 Jn.

B2 HABITACIONES

SE ALQUILA una habitación para hombre o señora sola, con o sin muebles en casa de moralidad. Precio $15.00. Informan Virtudes 34 bajos.
U H B-2 S-3953 12 Junio

SE ALQUILA comodísima y clara habitación, a personas de estricta moralidad. Hospital 3-A, bajos, entre Neptuno y Concordia.
B2 22594 13 Jn.

SE ALQUILAN dos habitaciones juntas o separadas muy frescas y baratas a personas de moralidad. Villegas 11 último piso. E. Calviño.
B2 S3973 13 Jn.

ESPLENDIDA habitación todas comodidades moderna amueblada o sin muebles. Caballero o matrimonio sin niños. Reina 6. Ultimo piso teléf. M-9209.
B2 S3972 15 Junio.

INQUISIDOR 25

Esquina a Luz, alquilamos habitaciones grandes muy frescas y ventiladas, con balcón a la calle, lavabo de agua corriente, el encargado.
(B-2) S-3964 20 Jun

SE ALQUILA en Teniente Rey 76, esquina a Aguacate, frescas habitaciones balcón a la calle, lavabo de agua corriente, informan en los bajos.
B2 22648 14 Jn.

ALQUILA habitación amueblada con balcón a la calle limpieza ropa de cama, luz, casa de moralidad, no hay niños. Obispo núm. 82, altos, entrada por Villegas. M-9687.
B2 22641 12 Jn.

A UNA CUADRA del tranvía y en casa particular, se alquila una hermosa y fresca habitación a señora sola y respetable. Milagros esquina a Estrampes, bajos, Santos Suárez.

B3 LOCALES PARA COMERCIO

SE ALQUILAN los bajos de Aguiar 118, entre Teniente Rey y Muralla, propios para almacén. La llave enfrente, número 89. Informan: teléfono F-3886.
U H B-3 21300 17 Junio

PARA ESTABLECIMIENTO, se alquila la planta baja de Trocadero 46 esquina a Aguila. Precio de situación. Informes, José Sala Primelles y Sta. Teresa. Tel. I-7305.
U H B-3 22028 16 Junio

B3 LOCALES PARA COMERCIO

LOCAL para establecimiento en la calle de Luz esquina a Inquisidor al lado del café, con 14 metros de frente y 9 de fondo para Restaurant, tienda de ropa o salón de Billar, o la mitad del local si conviniese hacerlo. Informa el encargado de la casa. (B3) S3965 15 Jn.

NAVE EN LOMBILLO Y AYESTERAN

Se alquila con 860 metros, dos cuartos al fondo, pasillo. Informes bodega de Payrot, en la esquina o en I-3726 su dueño. B3 22593 14 Jn.

B7 VARIOS

ALQUILO VIDRIERA de tabacos, cigarros y quincalla, buen punto de mucho porvenir; está bien surtida. Cuatro años de contrato. Informes: M-4343. López.
B-7 S-3937 11 Junio

B8 SOLICITUD DE ALQUILERES

ATENCION

Tomo en alquiler dos camiones de cinco toneladas y un tractor caterpilar de 30 o de 60 con su chofer. Sr. Pérez, Industria 24 (altog). Telf. A-6700.
B-8 22547 12 Junio

C COMPRAS

C-3 ESTABLECIMIENTOS

AGUACATE 80 bajo, para establecimiento, se alquila. Informes teléfono F-1475 y X-1255. C3 22533 18 Jn.

DE INTERES A LOS DEL GIRO DE AUTOMOVILES Y AL COMERCIO

Se alquila un almacén con más de 250 metros de capacidad para venta de materiales de automóviles, pegado a Obras Públicas, donde pasan al día más de 600 máquinas y no haber ninguno en ese giro, también es propio para cualquier industria o depósito de mercancías de otro giro. Aguiar 101 entre Sol y Muralla, precio $60. C3 22534 16 Jn.

C5 MAQUINARIA Y ACCS.

AVISO

Se necesita una máquina corchar botellas y otra encasquillar. Para informes M-3990. C-5 22447 13 Junio

C10 OBJETOS VARIOS

SE DESEA comprar un cronómetro de llave o de remontoir; pero tiene que ser precisamente del antiguo fabricante J. R. Losada de Londres. Se ruega a toda persona que posea uno o varios de estos cronómetros y quiera venderlos que escriba dando precios y detalles de movimientos cajas y esferas y su dirección para pasar a verlos a Don Adolfo Giménez Valverde. Lista de Correos. Habana. Cuba.
C10 22565 20 Jn.

D VENTAS

D-1 CASAS

VENDO casas: Calzada Luyanó, parte alta; Cocos, próxima Calzada Jesús del Monte; Espada, próxima San Lázaro; Gloria (Habana); Encarnación (Jesús del Monte); Carretera de Güines (salida de Luyanó); Cojímar, punto alto. Informa, I-5006.
U H D-1 22336 12 Junio

GANGA: Necesitando dinero urgentemente vendo $13.500. Gloria 108, entre San Nicolás y Antón Recio. Dos plantas, fabricación moderna, frente cantería, techos monolíticos decorados, armazón acero y concreto, acera sombra, amplia, fresca y clara. Puede verse a todas horas. Su dueño en los altos.
UH D-1 22243 14 Junio

VENDO barata, pegada Reina. Modernísima casa sala, comedor, dos cuartos, baño completo, cocina gas, calentador bomba Prat, techos monolíticos decorados, regia fachada piedra, armazón acero y concreto, carpintería cedro (igual altos) acera brisa, nueva, fresca, clara seca, alegre, indifsimo, todo extra y más saludable que un sanatorio. Puede dejarse la mitad o más en hipoteca con interés bajo. Renta más del 8 0|0 libre. Informa dueño. Aguila 24-A de 7 a 12 y de 4 a 7.
U H D-1 22365 11 Junio

CON CIEN PESOS

de entrada y quince mensuales, sin intereses, le vendemos tres cuartos con portal, uno de mampostería y dos de madera, fabricados en un lote de diez por cuarentiocho y tiene pozo. En Ensanche de la Víbora. Informes: Enrique J. Párraga. Diez de Octubre 596. A media cuadra del paradero de los tranvías.
D1 22615 12 Jn.

VENDO CHALET

Moderno de 4 grandes dormitorios, buen baño, garage, servicio de criados, construcción de primera, frente a la doble línea de Playa, en la ampliación de Almendares. Más informes teléf. XO-1155 o en la calle 14, entre D y E, (obra en construcción), del Reparto Almendares, señor Valladares.
D1 22597 15 Jn.

CASA A PLAZOS CON CIEN

pesos de entrada y veinte mensuales, sin intereses, le vendemos una casita de madera con techo de tejas de zinc acanalado, con cielo raso de madera, con portal, sala, cuarto, hall cocina y servicios: el terreno mide 10 por 30 y tiene pozo. En el Ensanche de la Víbora. Informes: Enrique Párraga. Diez de Octubre 596, media cuadra antes del paradero de los tranvías de la Víbora.
D1 22609 12 Jn.

CAMPANARIO $50.00 METROS

En la calle Campanario muy próximo a Neptuno vendo un terreno de 5.80 por 37.50 metros o sean 217 metros a 50 pesos el metro. N. Nonell, Cuba 25 altos. M-9244.
D1 22638 15 Jn.

PLAYA BARACOA

vendo baratísima casa grande, todas comodidades, servicios sanitarios completos, garage, lado del mar, número 141. También alquilo $300 temporada. Teléfono I-6694. D-1 22535 16 Junio

VEDADO

Vendo chalet de 2 plantas, moderno, con jardín, portal, sala, comedor, cocina, pantry, 2 cuartos criados, y garage. Altos 5|4 grandes, hall, baño completo y terraza, cubierta, precio $18.000 que costó más de 30 mil. Próximo a la línea, informes Sr. Quintana FO-2188.
D1 22660 12 Jn.

PARA RENTA SIEMPRE SEGURA

vendo propiedad de esq. con bodega carnicería, y 17 casitas rentando hoy $350 mensuales precio $32.000 mide su terreno 1.850 varas todas fabricadas moderno. Si usted quiere emplear bien su dinero no deje de verme que tengo la seguridad que hará usted un buen negocio, señor Quintana. Fuentes y B. Rep. Almendares.
D1 22659 12 Jn.

D-2 SOLARES

PLAYA Guanabo, magnífico solar, con frente a la Avenida Principal pavimentada, muy cerca de la Playa. Se vende muy barato. Parte contado. Resto en diez y ocho meses sin interés. Informan edificio Metropolitana 205.
D2 22680 13 Jn.

D-2 SOLARES

OBISPO 54 1er. piso, se alquilan dos habitaciones con balcón a la calle, una junta o separadas con o sin asistencia absoluta moralidad. D2 22658 12 Jn.

SIN INTERES CON SEIS

pesos de entrada y seis mensuales, le damos un terreno donde puede fabricar de madera, a cinco minutos del paradero de los tranvías de la Víbora. Informes: 10 de Octubre 596, media cuadra antes del paradero.
D2 22614 12 Jn.

SOLARES EN LA VIBORA

Una o dos cuadras del tranvía, con agua, gas, luz eléctrica, alcantarillado y situados en una avenida de 25 metros de ancho. Precio de situación y grandes facilidades de pago. Pasan por su frente los ómnibus de la Habana. Informan: Enrique Párraga, 10 de Octubre 596, media cuadra antes del paradero de la Víbora.
D2 22610 12 Jn.

D3 ESTABLECIMIENTOS

VENDO una esquina en la zona comercial con establecimiento contrato 6 años gana 110 pesos, un solo recibo precio. Deja más del 10 0|0 libre. Informan teléfono M-5550. Ramiro.
D3 22540 13 Jn.

SE VENDE la barbería Jesús del Monte 309 esquina a Santos Suárez. Muy antigua y con buena marchantería. Se da barata. Informa señor García, Edificio Metropolitana 440. Teléf. A-2505.
D3 22634-35 13 Jn.

GRAN OPORTUNIDAD

Se vende Panadería bien situada: maquinaria moderna; en excelentes condiciones. Precio barato, facilidades de pago si necesario. Informan Mercaderes núm. 1. Teléf. M-3778. D3 22579 17 Jn.

SE VENDE muy barata por tener otro negocio una vidriera de tabacos, cigarros y quincalla. Informan Teniente Rey y Aguiar. D3 22632 12 Jn.

POR NO poder atenderlo doy en muy buenas condiciones buen punto, tiene todos los enseres de bodega y algunas mercancías. Informan F y 5a. Vedado. Teléfono F-6238. UH D3 22508 15 Jn.

VENDO cantina barata en Estación trenes, por asunto familiar, poco alquiler, su dinero está garantizado aproveche ganga, informa, Bernardo Arrojo. Zanja y Belascoaín, café. D3 22525 13 Jn.

CON URGENCIA vendo un puesto de frutas, 20 años de abierto, por tener que ausentarme de aquí. Tiene vivienda para familia y buena marchantería y pagar poco alquiler. Informan: Teniente Rey 15.
D-3 22462 20 Junio

VENDO BODEGA CANTINERA

Cerca la Terminal, 6 años contrato, poco alquiler. Precio casi a tasación por enfermedad. Facilidades de pago. Informan Telf. A-1608. Ramiro.
D-3 22529 13 Junio

SASTRERIA y camisería, la vendo por tenerme que ausentar de aquí, en el mejor sitio comercial. Buen contrato, poco alquiler. No trato con corredores. Informes Sr. Mejido. A-3385.
D3 22657 16 Jn.

D-4 AUTOMOVILES Y ACCS.

SE VENDE un camión Ford de una tonelad con carrocería enrejada en inmejorables condiciones. Tiene arranque eléctrico y buenas gomas. Puede verse a todas horas del día en Avellaneda número 20 entre Antonio San Miguel y Espadero, Víbora.
UH D-4 21007 Indefinido

VENDO BARATO Nash cerrado cuatro puertas, cinco pasajeros. Teléfono M-2079, San Miguel 53, de 9 a 12 y 3 a 6. Sr. Tomás.
U H D-4 22341 12 Junio

SE VENDEN 2 camioncitos Ford propios para reparto y 2 cuñas Ford, todos en buen estado y se dan muy baratos. Pueden verse e informan: garage Eureka Concordia 149. D-4 22488 15 Junio

SE VENDE un Chevrolet del 27 en $240 Soledad 4, garage. D4 22618 12 Jn.

SE VENDE UN CAMION

White de volteo, de cinco toneladas. En la misma informan de otros. Sr. Enrique 10 de Octubre 596, media cuadra antes del paradero.
D4 22612 12 Jn.

D-6 MUEBLES Y PRENDAS

JUEGO de sala caoba, compuestos de 16 piezas en perfectas condiciones. Puede verse en 17 entre A y Paseo. Taller de Pinturas. F-1961. D6 22546 25 Jn.

D10 OBJETOS VARIOS

SE VENDE un armatoste de bodega en perfecto estado y demás mobiliarios, para informes Cristina y San Joaquín, "Gran Bazar". UH (D-10) S-3931 11 Jn.

E SE SOLICITAN

E1 CRIADAS Y CRIADOS

EN CARMEN 62, cerca de Vives, se solicita una muchacha española para los quehaceres de una corta familia de moralidad. Se desea que sea seria.
E-1 22556 13 Junio

SE SOLICITA una criada de manos que sepa servir bien y traiga buenas referencias; si no es así que no se presente, en 19 número 239, altos, esquina a F, Vedado. Sueldo 30 pesos.
E-1 22562 14 Junio

SE SOLICITA una joven peninsular que entienda algo de cocina que no duerma en la colocación. D'Strampes 80 entre Milagros y Libertad, Víbora.
E1 S3969 12 Jn.

SE SOLICITA una muchacha peninsular para sirvienta, que esté dispuesta a ir a Oriente. Tiene que traer referencias. Sra. de Chao, 25 entre L y M, 3a. casa a la izquierda entrando por L (altos)
E1 22501 13 Jn.

SE SOLICITA una criada para cuartos, que sepa algo de costura en Bella Vista y Segunda a tres cuadras del Paradero Havana Central, Víbora.
(E1) S3971 14 Junio.

E-2 COCINERAS Y COCINEROS

COCINERA repostera que sepa su oficio variar las comidas y hacer plaza se necesita, Avenida de los Aliados 23.
UH E2 22595 12 Jn.

E-4 MANEJADORAS

SE SOLICITA muchacha española para manejar una niña de tres años que le gusten los niños $15.00 y uniforme. Calle 25 No. 6 bajos, entre L y M.
E-4 22404 12 Junio

SOLICITO una manejadora de mediana edad que sepa cumplir con su obligación y sea trabajadora San José 93 altos, entre Belascoaín y Lucena.
E4 S3979 16 Jn.

SE SOLICITA una manejadora española con referencias en Calzada 78, letra A, entre B y C. (E-4) S-3970 13 Jun.

E-9 OPERARIOS Y APRENDICES

SE NECESITA

un joven peninsular de 18 a 20 años, para ayudante en un taller de muebles, dormir en la misma, se necesitan buenas referencias. San Rafael núm. 93.
E9 22627 13 Jn.

E10 VARIOS

UN MATRIMONIO español desea una casa de inquilinato para encargados saben su obligación. Informes Habana 206 pregunten por Aurora.
E10 22567 13 Junio.

SE SOLICITAN AGENTES

activos, de ambos sexos, para trabajar con buena comisión la venta de lotes de terrenos que se pagan cómodamente, sin interés y situados cerca de la Víbora. Enrique Párraga. 10 de Octubre 596, media cuadra antes del paradero.
E10 22617 12 Jn.

F SE OFRECEN

F-1—CRIADAS Y CRIADOS

SE OFRECE un criado de mano, sabe servir mesa, cumple su obligación y tiene buenas referencias. Teléfono FO-2705.
U H F-1 22176 11 Junio

MUCHACHA FINA española se ofrece a buena familia: para cuartos y coser; ha estado en casas conocidas y da buenos informes de las mismas. Sabe planchar bien ropa fina y está muy práctica en el servicio fino. Tel. A-8623.
U H F-1 22430 12 Junio

DESEA colocarse un buen criado de mano, es cumplidor de su deber, tiene referencias donde haya trabajado. Teléfono A-0312.
U H F-1 22384 Junio 12

SE DESEA colocar una jovencita española de 15 años, tiene quien la recomiende. Teléfono M-1858.
U H F-1 22452 12 Junio

DESEA colocarse un buen criado de mano español, tiene inmejorables referencias muy conocidas del Vedado. Pocas pretensiones. Tel. F-2255.
U H F-1 22450 11 Junio

SE DESEA colocar una joven española para cocinar, cocina española y criolla, duerme en la colocación, tiene referencias. Informan A-9207.
F1 22622 12 Jn.

SE DESEA colocar un joven español de criado de manos, tiene referencias. Y sabe su obligación. Informan teléfono F-6087. F1 22616 13 Jn.

UNA joven española desea colocarse para criada de mano, cuartos o comedor, muy práctica, buenas referencias. Teléfono M-9578. F1 22604 12 Jn.

SE DESEA colocar una joven española de buena presencia, para criada de cuartos o de comedor, tiene muy buenas referencias de casas conocidas y también un chofer español y tiene también buenas referencias, trabaja cualquiera clase de máquinas sin pretensiones, también se colocan separados. Informan teléf. U-6922 o San Miguel núm. 272.
F1 22598 13 Jn.

DESEA colocarse una joven española para cocinar y limpiar a un matrimonio solo, tiene quien la recomiende. Teléfono M-1246. F1 22628 12 Jn.

SE DESEA colocar una muchacha española de criada de manos o de cuarto tiene referencias. Informan teléfono FO-2733. F1 22591 13 Jn.

SE DESEA colocar una española para criada de manos no tiene inconveniente en ayudar en la cocina. Informan en el teléf. U-5460. F1 22589 12 Jn.

CRIADO joven español desea colocarse en casa particular, tiene referencias, sin grandes pretensiones. Informan U-4680.
F1 22590 12 Jn.

SE DESEA colocar un joven español de criado de manos, tiene referencias, sabe cumplir su obligación. Teléf. F-4771.
F1 22585 13 Jn.

JOVEN español desea colocarse para criado de manos en casa particular, tiene muy buenas referencias. Teléfono M-9247. UH F1 22510 13 Jn.

SE DESEA colocar una joven española para criada de manos o de cuartos, entiende algo de costura, tiene referencias. Informan teléfono M-3865.
F1 22484 12 Jn.

DESEA colocarse joven española para criada de manos, comedor o cuartos, tiene buenas referencias. Es trabajadora y dispuesta. Rosario U-4669.
F1 22582 12 Jn.

SE OFRECE criado español con buenas referencias, de las tres casas que trabajó, sirve a la rusa, es fino y trabajador, teléf. M-3615. José.
F1 22576 13 Junio.

SE OFRECE una joven española para criada, siendo un matrimonio solo, cocina y limpia, desea casa de moralidad. Teléf. A-8175. F1 22577 12 Jn.

SE COLOCA una muchacha española para cocinar o para todo servicio de matrimonio solo, no duerme en la colocación, informan teléf. U-7056. También se coloca por horas. F1 22578 12 Jn.

SE OFRECE criada de mediana edad, sabe todos los trabajos domésticos con inmejorables referencias, práctica en niños chicos teléf. A-3343.
F1 S3974 12 Jn.

JOVEN madrileña desea colocarse para habitaciones coser muy bien, buenas recomendaciones Cárdenas 2-A encargada.
F1 22656 13 Jn.

DESEA COLOCARSE de criada de manos una joven española; es trabajadora y tiene quien la recomiende. Informan. Mercado de Tacón 73. Telf. A-4576.
F-1 22471 12 Junio

DESEA COLOCARSE un joven español de criado de manos. Sabe servir a la francesa y plancha ropa de caballeros. Tiene quien lo garantice. Llame al Telf. X-1041.
UH F-1 22523 13 Junio

SE OFRECE un joven austriaco de criado de mano o camarero, tiene buenas referencias y habla español perfectamente. Teléf M-9578. F1 22606 12 Jn.

F-2 COCINERAS Y COCINEROS

COCINERA española desea colocarse solamente para la cocina, cocina a la española y a la criolla y sabe de repostería. Llame al teléfono U-6698.
U H F-2 22374 11 Junio

MUCHACHA española se ofrece de cocinera repostera, sabe su obligación, hace plaza, sueldo 35 pesos, duerme en la colocación. Tel. A-2645.
U H F-2 22385 12 Junio

SE DESEA colocar una cocinera de color de mediana edad, tiene referencias y en la misma una manejadora o criada de cuarto. Teléf. M-8329.
F2 22625 12 Jn.

SE OFRECE señora de mediana edad para cocinar para casa de corta familia. Informan Monte 15, teléf. A-8882.
F2 22621 12 Jn.

UN BUEN cocinero chinito joven se ofrece, cocina española y criolla, sabe de repostería, muy limpio, buenas referencias. Teléf. M-9578. F2 22603 12 Jn.

SE OFRECE una buena cocinera, cocina española y criolla, sabe de repostería, muy limpia, buenas referencias, casa particular. Teléfono M-9578.
F2 22602 12 Jn.

SE OFRECE una buena cocinera repostera de mediana edad es peninsular y sabe cumplir con su obligación, teléfono F-4091. F2 22620 12 Jn.

JOVEN española desea colocarse para cocinar y ayudar a la limpieza, tiene buenas referencias no duerme en la colocación, prefiere el reparto Almendares o La Sierra, teléf. FO-2736.
F2 22587 12 Jn.

SE OFRECE cocinero español, cocina a la española y a la criolla, lo mismo para casa de comercio, que para particular o huéspedes u hotel. Informan la ferretería La Mercantil. Teléf. M-6406.
UH F2 22502 13 Jn.

UN JOVEN chino cocinero y repostero desea colocarse en casa particular, cocina a la criolla y española, tiene muchos años de práctica muy aseado, tiene buenas referencias. Informan por teléfono A-4324. Tintorería Rafael Eng.
F2 22482 13 Jn.

COCINERA peninsular desea colocarse, cocina a la criolla y española también ayuda a los quehaceres de la casa, dormir fuera. Informan M-5727.
F2 22555 12 Jn.

JOVEN española se desea colocar de cocinera, cocina a la española, criolla y francesa no le importa hacer plaza si le desean, no duerme en la colocación, ni saca comida, tiene muy buena sazón y es muy limpia. Referencias, teléfono M-4568
F2 22581 12 Jn.

DESEA colocarse una joven de color de cocinera sabe hacer dulce es limpia y formal teléf. F-1244.
F2 22568 12 Junio.

SE DESEA colocar una joven española, buena cocinera, bien práctica en sus obligaciones y tiene buenos informes. Puede ayudar a la limpieza si es corta familia. F-3312. F-2 22485 12 Junio

UN JAPONES cocinero y repostero desea colocarse casa americana, huéspedes americano. Informes: Calzada y A, Vedado. Teléfono F-5552.
F-2 22487 12 Junio

DESEA COLOCARSE una joven para cocinar. Sabe cumplir con su obligación. Informan: U-7030. F-2 22464 12 Junio

SE DESEAN colocar dos señoras del campo. Una para cocinar y limpiar casa de matrimonio solo y la otra para ayudar o acompañar a una señora o señorita. Informes al teléfono A-9971.
F-2 22526 13 Junio

SE COLOCA cocinera blanca, mediana edad, no duerme en el acomodo. Informes: M-4447. F-2 22457 12 Junio

SE COLOCA buena cocinera asturiana para corta familia, inmejorables referencias. Teléfono M-5632.
F-2 22561 12 Junio

SE OFRECE cocinera repostera, madrileña, sabe variar las comidas, tiene muy buenas referencias de familias distinguidas en la misma una criada de mano. Llamen A-4175. F2 22642 12 Jn.

F3 PARA 2 O MAS SERVICIOS

SE OFRECE una joven española para cocinar y limpiar, prefiere la Habana. Tel. I-5985. U H F-3 22451 12 Junio

SE DESEA colocar una muchacha de criada de cuartos o de mano, sabe coser y entiende de cocina, tiene referencias. Teléfono A-2220.
U H F-3 22407 11 Junio

DESEA COLOCARSE joven español, 24 años, de criado de manos, de jardinero o portero. Tiene buenas recomendaciones. Informan: teléfono I-7282.
F-3 22475 13 Junio

DESEA COLOCARSE una muchacha para cocinar y limpiar. Es formal y trabajadora y en la misma una para manejadora. Es cariñosa con los niños. Sabe cumplir. Teléfono I-7569.
F-3 22493 12 Junio

SE DESEA colocar una joven española para criada de mano o manejadora, tiene buenas referencias y sabe cumplir con su obligación, pregunten por Josefa teléf. M-3053. F3 22647 12 Jn.

SE OFRECE una muchacha española para cocinar o para los quehaceres de corta familia. Lo mismo para criada de manos. Tiene referencias de donde ha trabajado. Si no es casa de moralidad no se moleste. Informan: Telf. I-1194.
F-3 22472 12 Junio

SE DESEA colocar una joven española de criada de manos o manejadora. Tiene recomendaciones de las casas anteriores. Telf. FO-2200. F-

TELEFONOS A-3333 A-1014

ANUNCIOS CLASIFICADOS DEL DIARIO DE LA MARINA

TELEFONOS A-3333 A-1014

VAPORES DE TRAVESIA

A EUROPA- de NEW YORK

en menos de 6 días

CUNARD Y ANCHOR LINES

LOS FAMOSOS VAPORES

Berengaria - Aquitania - Mauretania

Y Otros Muy Conocidos

Franconia, Laconia, Samaria, Scythia, Carinthia, Lancastria, California, Caledonia, Cameronia, Carmania, Caronia, Transylvania, Tuscania, etc.

PARA INFORMES, RESERVACIONES, BOLETOS, ETC., LOS AGENTES GENERALES

MANN, LITTLE CO. OF CUBA, LTD.

O'REILLY 92. TELFS: A-3549 y A-7405. APARTADO 3. HABANA.

'EMPRESA NAVIERA DE CUBA, S. A.'

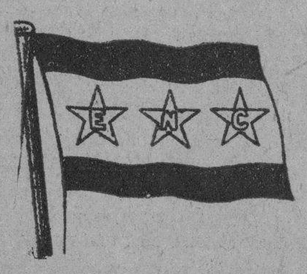

SAN PEDRO NUM. 6.—HABANA.

APARTADO NUMERO 1641

Dirección Telegráfica: "Emprenave"

CLAVES EN USO: A. B. C. 4ª. y 5ª Edición. Western Unión. Watkins and Apendix.

TELEFONOS:

A-5315. Información General.
A-4730. Departamento de Tráfico.
A-6236. Pasajes y Fletes.
A-3966. Almacén.
M-3896. Primer Espigón de Paula.
A-5634. Tercer Espigón de Paula.

VAPORES EN SERVICIO

Santiago de Cuba, Gibara, Habana, Baracoa, Las Villas, Guantánamo, Julián Alonso, Antolín del Collado, La Fe, Caibarién, Rápido, Cienfuegos, Manzanillo, Joaquín Godoy, Eusebio Coterillo y Jamaica.

PUERTOS DE ESCALA

COSTA NORTE

Caibarién, Nuevitas, Puerto Tarafa, Manatí, (Victoria de las Tunas); Puerto Padre, Chaparra, (Holguín, Velasco y Bocas); Vita, Banes, Mayarí, Antilla, Preston, Sagua de Tánamo, (Cayo Mambí); Baracoa, Guantánamo y Santiago de Cuba.

COSTA SUR

Cienfuegos, Casilda, Tunas de Zaza, Santa Cruz del Sur, Manopla, Guayabal, Manzanillo, Campechuela, Media Luna, Niquero, Ensenada de Mora y Santiago de Cuba.

COSTA NORTE DE VUELTA ABAJO

Bahía Honda, Río Blanco, Berracos, Puerto Esperanza, Santa Lucía. (Minas de Matahambre); Río del Medio, Arroyos de Mantua y La Fe.

PUERTO RICO

San Juan, Ponce, Mayagüez y Aguadilla.

REPUBLICA DOMINICANA

Santo Domingo, San Pedro de Macorís y Puerto Plata.

HAITI

Aux-Cayes y Port au Prince.

JAMAICA

Kingston.

*Ad. No. 4097 A

NEW YORK

Servicio rápido y seguro, durante todo el año, de vapores americanos de doble hélice, con confortables camarotes, salones de distracción, amplias cubiertas y toda clase de comodidades para los viajeros. Cocina excelente.

Salidas regulares de la Habana, viaje directo á New York, todos los jueves y sábados.

PASAJES:

desde **$85.00** ida desde **$130.00** ida y vuelta

Nos place ofrecer para la Estación de Verano excursiones escogidas, incluyendo todos los gastos, y atendidas personalmente, a las Playas del Norte. Itinerarios de diversa duración minuciosamente arreglados abarcando visitas á puntos de interés y maravillosa belleza tales como las Cataratas del Niagara, las Mil Islas, Washington la gran Capital Americana, New York la ciudad incomparable . . . Los más pequeños detalles combinados con todo cuidado para que el viajero disfrute de los mayores beneficios . . . Le sugerimos se comunique con nosotros al proyectar sus vacaciones este Verano; tendremos sumo gusto en proporcionarle toda clase de informes.

MEXICO

Servicio semanal a Progreso, Veracruz, y Tampico, todos los lunes. Con nuestros pasajes de la Habana á la ciudad de México, vía Veracruz, incluimos el precio del billete del ferrocarril del puerto á la capital mexicana, por una de las rutas más maravillosas del mundo.

PASAJES:

desde **$81.35** ida desde **$150.00** ida y vuelta

Para informes, reservaciones, etc.:

WARD LINE

Edificio del Centro Asturiano, Habana, Cuba — Departamento de Pasajes, *Tel. A-6154 — M-7776*

VAPORES DE TRAVESIA

VAPORES CORREOS DE LA

Compañía Trasatlántica Española

SERVICIOS REGULARES DE PASAJE, CARGA Y CORRESPONDENCIA

LINEA RAPIDA PARA NEW YORK Y NORTE DE ESPAÑA

PROXIMAS SALIDAS

PARA VERACRUZ (48 horas de viaje): CRISTOBAL COLON, junio.....11; ALFONSO XIII, julio.....7

LINEA PARA NEW YORK, VIGO, CORUÑA, GIJON, SANTANDER Y BILBAO: CRISTOBAL COLON, junio.....18; ALFONSO XIII, julio.....14

LINEA PARA NUEVA YORK, CADIZ Y BARCELONA PROXIMAS SALIDAS: ANTONIO LOPEZ, junio.....1; MARQUEZ COMILLAS, junio...12; MANUEL CALVO, junio.....28; MAGALLANES, julio.....8; ANTONIO LOPEZ, Nov.....13

Amplios comedores para pasajeros de tercera clase) servicio por camareros Excelentes menús con vinos

Estos vapores atracan a los muelles de la Port of Havana Docks Co. Para más informes, dirigirse a:

MANUEL OTADUY

AGENTE GENERAL

Lonja del Comercio, bajos. Apartado 707. Teléfonos: A-6588 y A-7900

HABANA

COMPAGNIE GENERALE TRASATLANTIQUE

VAPORES CORREOS FRANCESES

Bajo contrato postal con el Gobierno Francés

TODOS LOS VAPORES DE ESTA COMPAÑIA ATRACAN A LOS MUELLES DE SAN FRANCISCO O MACHINA PARA EFECTUAR EL EMBARQUE Y DESEMBARQUE DE PASAJEROS, EQUIPAJES Y MERCANCIAS

PROXIMAS SALIDAS

Para VERACRUZ:
Vapor correo francés «ESPAGNE», saldrá el 3 de Junio
" " " "MEXIQUE" saldrá el 1o. de Julio.
" " " "CUBA" saldrá el 3 de Agosto.
" " " "ESPAGNE" saldrá el 3 de Septiembre.

PARA CORUÑA, GIJON, SANTANDER, PLYMOUTH Y EL HAVRE:
Vapor correo francés ESPAGNE saldrá el día 15 de junio a las 12 del día.

NOTA.—El equipaje de bodega y camarote se recibirá en el muelle de San Francisco o Machina (en donde estará atracado el vapor) solamente el día 14 de junio de 8 a 10 de la mañana y de 1 a 4 de la tarde. El equipaje de mano y bultos pequeños los podrán llevar los señores pasajeros al momento del embarque el día 15 de Junio de 8 a 10 de la mañana.

Vapor correo francés "MEXIQUE" saldrá el 11 de Julio.
" " " "CUBA" saldrá el 15 de Agosto.
" " " "ESPAGNE" saldrá el 15 de septiembre.

SESIONES DE CINEMATOGRAFO DIARIAS EN LOS VAPORES DE ESTA COMPAÑIA, SEGUN CONTRATO CON LA CASA PATHE.

IMPORTANTE

Buena comida a la española.—Camareros y cocineros españoles.

LINEA DE CANARIAS

Para puertos de ISLAS CANARIAS y el HAVRE, saldrá el 23 de JUNIO el moderno y rápido trasatlántico francés "DE LA SALLE".
Este vapor admite pasajeros para todos los puertos de su itinerario. No acepta carga.

Línea de NEW YORK AL HAVRE, PLYMOUTH Y BURDEOS
En esta Agencia se expiden pasajes por esta línea por los lujosos y rápidos trasatlánticos franceses "ILE DE FRANCE", "PARIS", "FRANCE"

"ROCHAMBEAU", etc., etc.
Para más informes dirigirse a:

ERNEST GAYE

O'Reilly, Número 9. Apartado 1090. Teléfono A-1476.

HABANA

MISCELANEA

A QUIEN DESEE ESTABLECERSE

No pierda su tiempo abriendo Casa para cuya instalación y surtido paga usted cantidades que no recuperará jamás.

Por precio infinitamente más bajo que el invertido en esta forma, le proporciono establecimiento del giro Café-Restaurant en completa marcha, bien surtido, en lugar inmejorable, buena clientela y sin compromisos ni deuda alguna.

Tiene buen contrato y se dan facilidades admitiendo cambio también por finca urbana. Tratar con Sr. Janer, Prado 93, Hotel Ideal Room, de 2 a 5. No intermediarios. Teléfono M-4159. E-1416. Jun 11.

SOLICITO un Agente activo y con buenas referencias que resida en Matanzas para la venta de pesas automáticas, molinos de café y otros aparatos marca "DAYTON".

Diríjase a John A. Griffin, O'Reilly No. 114, Apartado 2568, Habana.

LA MARINA — ANTIGUA PELETERIA — CASA FUNDADA EN 1854 — DE LUZ

A. PUJOL, HABANA — LUZ Y OFICIOS, TELEFONO A-1430

EQUIPAJES

Tenemos el mejor surtido en baules, escaparates de bodega y camarote.

Maletas, maletines, neceseres, sillas de viaje.

Todo lo necesario para viajar cómodamente.

A PRECIOS MUY MODICOS

NECESITAMOS 10.000 PERSONAS

que quieran aprovecharse de esta oportunidad para aprender inglés en poco tiempo, con un nuevo, fácil y práctico método. El precio es barato y el éxito bueno. No pierda un momento más y mándenos su nombre y dirección y recibirá pronto interesantes informes gratis. Es un método distinto.

EL INSTITUTO UNIVERSAL (D-56)
128 East 86th. Street,
New York City, N. Y.

SANATORIO "DR. PEREZ-VENTO"

Enfermedades nerviosas y mentales. Para señoras exclusivamente. Calle Barreto, número 62, Guanabacoa.

MISCELANEA

Cambie sus Muebles CON POCO DINERO

PRECIOS NUNCA VISTOS

"LA ZILIA"

Suárez 43 y 45 Telf. A-1598

LA SEGUNDA COMPETIDORA

—DE

RUFINO GARCIA ARANGO

Gran Liquidación Permanente de todas las existencias de Muebles, Joyas y Ropas, por la mitad de su valor.

GRAN SURTIDO EN JOYERIA FINA.

Victrolas desde $8.00

GRAN SURTIDO EN BAULES Y MALETAS A PRECIOS DE FABRICA.

Se compran y cambian muebles y otros objetos del giro.

Damos dinero en todas cantidades sobre joyas y toda clase de objetos de valor, módico interés y absoluta reserva.

Visítenos y se convencerá de la verdad de nuestro anuncio.

SAN NICOLAS Núm. 250.

(Entre Gloria y Corrales)

Teléfono: M-2875.

E 1368 Ind. Junio 1

Anúnciese en el Diario de la Marina

DIRECTORIO PROFESIONAL

ABOGADOS Y NOTARIOS

ISIDRO V. CHINER

ABOGADO

Edificio Llata. Aguiar 116. Departo. 32. De 10 a 12 y de 3 a 5. Teléf. M-1894. Exclusivamente asuntos civiles, con especialidad los de materia hipotecaria, subsanación de defectos en títulos para su inscripción en el Registro de la Propiedad; testamentarías, intestados, cuentas particionales, informaciones para perpetua memoria etc. E-1107 Indf. 8 Mayo

SAUL SAENZ DE CALAHORRA

ABOGADO Y NOTARIO

DOMINGO CLARENS Y CINTAS

Abogados

ARQUIMEDES MERZEAU

Marcas y Patentes

Notaría: Máximo Gómez 13. Regla. Bufete: Aguiar 43, bajos. Tel. A-5024. E-1179 Ind 1 Mayo

DR. FELIPE RIVERO Y ALONSO

Abogado y Notario

Abogado Consultor y Notario de la Asociación de Detallistas de la Habana. Notario de los Centros "Asturiano", "Balear" y "Cafés".

ESTUDIO DE ABOGADO DE LOS DOCTORES

Felipe Rivero y Alonso, Manuel F. de Cinca, Ricardo Elizalde e Hidalgo-Gato, Angel Radillo y Gancedo, Rafael de Zéndegui y Carbonell

Procurador: Urbano E. Gómez Cádiz. Chacón 25, bajos. Edificio de la Asociación de Detallistas de la Habana. Teléfonos M-1472 y A-8142. Cable: fitzencia. E-2097 Indf. Oct.

DR. MANUEL ARANDA MUÑOZ

Abogado.

Asuntos hipotecarios, herencias, toda clase de asuntos civiles. Mercaderes número 9. Departamento 3. Teléfono M-6173.

E-1779 Indf. 1 Ag.

DOCTORES EN MEDICINA Y CIRUGIA

DR. JOSE J. CHALONS

Médico Cirujano

DIRECTOR DE LA CASA DE SALUD "LA PURISIMA CONCEPCION"

JEFE DE CLINICA DEL HOSPITAL "LAS ANIMAS"

Enfermedades infecciosas, sifilíticas y venéreas. Rayo 2, altos, esquina a San Rafael. Consultas de 3 a 5. Telf. M-2655. E-459 19 Marzo

DR. H. FERNANDEZ AGUIRRE

TUBERCULOSIS

ESPECIALISTA DEL HOSPITAL DE PARIS.—MEDICO DE LA ASOCIACION DE DEPENDIENTES

Cura radical de la tuberculosis: ganglionar-ósea-articular testicular, etc., por la vacuno-terapia vandremer. Consultas de una a tres p. m. Campanario 10, altos. Teléfonos M-1181 y M-1481. E-452 16 Marzo

DR. A. MARTH ARANGO

ENFERMEDADES DE LA PIEL. SIFILIS Y VENEREAS

Consultas de 11 a. m. a 1 p. m. y de 1 a 7 p. m. Horas especiales previo aviso. Marina 56, esquina a Vapor. Telf. U-4023. E-2300 Indf. 3 Nov.

DR. SERGIO GARCIA MARRUZ

CATEDRATICO DE LA UNIVERSIDAD. Director del Hospital de Maternidad, cirujano partero de la Policlínica Nacional. Consultas de 1 a 5 p. m. San Lázaro 247 bajos. A-6969. No da consultas gratis. Reconocimientos especiales $10.00. Consultas $5.00. E1249 Indf 23 M.

DR J. LYON

De la Facultad de París. Especialidad en la curación radical de las hemorroides sin operación. Consultas de 1 a 3 p. m. diarias. San Nicolás 23, altos, entre Animas y Lagunas. E-1812 Indf. 1 Ag.

DR. JOSE A. TABOADELA

Medicina general. Especialmente vías digestivas y nutrición. Dispepsias. Ulceras gástricas, Colitis, Ajenocitis, Enteritis. Planes de alimentación modernos y científicos. Obesidad, Diabetes, Enflaquecimiento, Anemias, Albuminuria, Reumatismo. Tratamientos de probada eficacia para las afecciones nerviosas: Neurastenia, Histerismo, etc., y los trastornos funcionales de las glándulas de secreción interna: tiroides, ovario, etc. Lunes, miércoles y viernes de 2 a 4. Reina 120. Gratis: Miércoles de 1 a 2. E-1285 29 Junio

DR. FELIX PAGES

CIRUJANO DE LA QUINTA DE DEPENDIENTES

CIRUJIA EN GENERAL

ESPECIALMENTE CIRUGIA ABDOMINAL, ESTOMAGO, INTESTINOS, HIGADO Y APARATO GENITAL DE SRAS.

Consultas: Lunes, Miércoles y Viernes, de 3 a 5. Domicilio: D No. 200, entre 21 y 23. Vedado. Teléfono F-4483. E-1783 Indf. 1 Ag.

DR. JULIO SANGUILY

Especialista en enfermedades de señoras y en cirugía en general. Consultas diarias de 3 a 6. Gratis para los pobres. SAN LAZARO 173. Teléfonos A-9106, F-3248

ANALISIS DE ORINA

Completo dos pesos. Prado 67 esquina a Colón. Laboratorio Clínico Químico del Dr. Ricardo Albaladejo. Telf. A-3344. E-1788 Indf. 1 Ag.

CORPORACION CLINICA

LUZ 44. TELEFONO A-0549, ENTRE AGUACATE Y COMPOSTELA. AGRUPACION DE MEDICOS CIRUJANOS Y ESPECIALISTAS SE TRATAN TODAS LAS ENFERMEDADES

ANALISIS, inyecciones, medicina y cirugía general. ALMORRANAS: curadas radicalmente SIN OPERACION. Especialistas de señoras y niños. (OCULISTAS). BLENORRAGIAS, IMPOTENCIA, SIFILIS Y DEMAS ENFERMEDADES.

RECONOCIMIENTOS con aparatos con la consulta: $2.00; RAYOS X, desde $5.00. PARTOS desde $10.00; RAYOS Ultra Violetas, corrientes, masajes etc. Medicinales, RADIUM, operaciones y otros tratamientos. Precios BARATOS. (CONVENCIONALES). Horas: 1 a 5 TARDE y 7 a 9 NOCHE. TATUAJES, VERRUGAS, MANCHAS ETC. son QUITADAS. Enfermedades nerviosas y mentales E-1024 Indf. 24 Mayo

DR. CARLOS ENSEÑAT

ANESTESISTA

Especialmente ETILENO. Hospital "Calixto García" San Lázaro 364. U-3423. E-582 8 Abril

DOCTOR S. PICAZA

De los Hospitales de París y New York

Enfermedades del estómago, intestinos e hígado. Tratamiento eficaz de la colitis y afecciones biliares. Horas: de 2 a 4 y conveniencia previo aviso. San Lázaro, 246 Telf. F-4918 E-1867 Indf. 7 Ag.

DR. MANUEL LOPEZ PRADES

MEDICO CIRUJANO

De las Facultades de Madrid y la Habana. Con treinta y ocho años de práctica profesional. Enfermedades de la sangre. Pecho. Señoras y Niños. Partos. Tratamiento Especial Curativo de las Afecciones Genitales de la mujer. Consultas diarias de 1 a 4. Gratis martes y viernes. Lagunas 63, bajos. Tel. A-0226. Habana. E-1232 18 Junio

DR. GUILLERMO LOPEZ ROVIROSA

Enfermedades de las Glándulas Internas, Nutrición, Nerviosas y Mentales. Debilidad sexual, pérdidas, impotencias. Niños anormales atrasados, raquíticos. Bocios. Afecciones de la piel y de la sangre. Dispepsia Colitis. Vías respiratorias. Rayos Ultravioletas aplicados al tratamiento de las afecciones de la piel, acne, etc., caída del cabello, calvicie, raquitismo, anemias etc. Electroterapia, corrientes D'Arsonvalización, diatermia, extirpación de verrugas, etc. San Lázaro 331, entre Infanta y Basarrate, de 5 a 7 p. m. Domingos de 4 a 5. Telf. U-3221. Consultas por correspondencia: $6.00. Giro postal. E-1873 Indf. 7 Ag.

Dr. Alberto S. de Bustamante

Profesor de Obstetricia, por oposición. Especialidad: Partos y enfermedades de señoras. Consultas los lunes y viernes de 1 a 4. Clínica Bustamante y Núñez. Teléfono F-3057. Domicilio: 15 entre J y K Vedado. Teléfono F-1562.

CLINICA BUSTAMANTE

J y 13. Vedado. Cirugía general y especial. Partos. Rayos X y Laboratorio. Teléfono F-1134. E-1777 Indf. 1 Ag.

DR. SANTIAGO VERDEJA NEYRA

CIRUJANO ESPECIALISTA EN ENFERMEDADES DE SEÑORAS DEL HOSPITAL NACIONAL "CALIXTO GARCIA"

Consultas de 5 a 7, en Trocadero 18, altos. Los lunes, miércoles y viernes. Servicios gratis para los pobres en la Sala "Weiss" de dicho Hospital, de 9 a 10 a. m. E-573 Indf. 12 Marzo

F. GARCIA CAÑIZARES

Catedrático Titular de la Universidad. Director Facultativo del Centro Balear. Médico de Visita del Hospital de Paula. Medicina general. Especialista en enfermedades venéreas, sífilis y de la piel. Gral. Aramburu (Campanario) número 119. Consultas: lunes, miércoles y viernes, de 3 a 5. No hace visitas a domicilio. E-472 Indf. 7 Mayo E-837 10 Mayo

DR. GOMEZ DE ROSAS

Cirujano Director de la Policlínica Nacional. Enfermedades de señoras, estómago, vías biliares y cirugía general. Consultas de 3 a 5. Cerro 551. Teléfono A-2560. E-469 Indf. 16 Feb.

DR. BIENVENIDO GIROUD LESCANO

Medicina interna, sistema nervioso, cerebro y pulmón. Tratamiento de la tuberculosis con la sacocricina combinación. Rayos X. Radiografía electroterapia, tratamiento del bocio sin operación. Consultas de 3 a 5. Infanta 75 letra F. Teléfonos M-3014 y U-2064. E-1830 Indf. 1 Ag.

DR. PABLO RONQUILLO

Vías Urinarias, Piel y Sífilis. Gonorrea, Reumatismo blenorrágico, Impotencia, Neurastenia Genital, Riñón, Vejiga, Próstata. Reconocimientos baratos. Consultas diarias de 1 a 3 p.m. y de 6 a 8 p.m. Pobres: lunes y jueves. San Rafael No 102. Teléfono U-1680. E-2304 3 Dbre.

DR. MANUEL GALIGARCIA

Enfermedades Nerviosas y Mentales

Especialista de la Asociación Canaria. Médico de Visita de los Servicios de Nerviosos y Enagenados del Hospital Calixto García. Ayudante de la Facultad de Medicina. Consultas: $5.00. De 3 a 5 diarias. J. 211, bajos, entre 21 y 23. Vedado. Teléfonos F-2775 y F-5385. Sanatorio para tratamientos. Real 68. Arroyo Naranjo. Informes en la consulta. E-1790 Indf.

DR. MANUEL TEJERIZO

De las Facultades de la Habana y Madrid. Garganta, nariz y oídos. Consultas de 2 a 5. Teléfono U-3520. San Lázaro 370, altos, entre Aramburu y Hospital. E—1377 Id.

"POLICLINIC HABANA"

Suárez 32. Teléfono M-6233.

DR. GUILLERMO LEON

Director Facultativo

Medicina y Cirugía en general. Especialidad en enfermedades venéreas. Consultas de 1 a 5 de la tarde y de 8 a 9 de la noche. Consultas especiales dos pesos. Reconocimientos $2.00. Enfermedades de señoras y niños. Garganta, nariz y oídos (OJOS). Enfermedades nerviosas, estómago; corazón y pulmones, vías urinarias, enfermedades de la piel, blenorragia y sífilis, inyecciones intravenosas para el asma, reumatismo, tuberculosis, obesidad partos, hemmorroides, diabetes y enfermedades mentales etc. Análisis en general. Rayos X, masajes y corrientes eléctricas. Los tratamientos y sus pagos a plazos. Telf. M-6233. E-1310 Indf 1 Ag.

DR. A. G. CASARIEGO

Catedrático de la Facultad de Medicina, de los hospitales de París, New York, Calixto García y Clínica Covadonga. Especialista en enfermedades de los aparatos urinario y genital (hombres y mujeres). Consultas de 2 a 6. Neptuno 125, bajos. E-2080 Indf.

Dr. J. A. Hernández Ibáñez

CIRUJANO UROLOGO DE LA ASOCIACION DE DEPENDIENTES

ENFERMEDADES VENEREAS. VIAS URINARIAS ENDOSCOPIA Y CIRUJIA DE LAS VIAS URINARIAS

Consultas: Neptuno número 78, esquina a Manrique. De 11 a. m. a 1 p. m. y de 4 a 5 p. m. Telf. A-5469. Habana. E-1804 Indf. 1 Ag.

DR. E. PERDOMO

Vías Urinarias, estrechez de la orina venéreo, hidrocele, sífilis, impotencia. Calle D v 11 Vedado. De 1 a 4. Telf. F-4822.

DR. GERMAN ARGUELLES

Especialista en enfermedades del aparato digestivo, con práctica en las principales clínicas de París, Berlín y Madrid. Gabinete: Velázquez número 27 (primero), Madrid. E-649 19 Junio

DR. RODRIGUEZ CUELLAR

Tratamientos modernos de las enfermedades nerviosas, broncopulmonares, matriz y secretas en general. Aplicación de los últimos métodos de actinoterapia, serovacunas e inyecciones de oro, endovenosas para la tuberculosis. Tratamientos científicos, rápidos para las enfermedades del estómago corazón, riñones y sangre. De 12 a 2. Reconocimientos: 5 pesos. Consulta: $2.00. Gratis: de 3 a 4. Telf. A-7820. Campanario 197, (entre Figuras y Concepción de la Valla. E-1199 2 Julio.

DR. J. M. VERDUGO

DE LA FACULTAD Y HOSPITALES AMERICANOS Y PARIS

Estómago e Intestinos.

Tratamiento eficaz de la úlcera estomacal y duodenal y de la colitis en cualquiera de sus períodos. Hígado y afecciones biliares. Enfermedades de la nutrición. Consultas de 1 a 3, Horas especiales previo aviso. Prado 60, bajos. Teléfono A-4425. E-1060 Indf. 1 Mar.

DR. JOSE VARELA ZEQUEIRA

Profesor de Anatomía de la Universidad. Cirujano Jefe de la Asociación Cubana de Beneficencia. Cirugía en general. Especialidad: Cirugía de la mujer. Consultas de 1 a 5. Gervasio 126, entre San Rafael y San José Teléfono U-5410. E-348 Indf. 1 Feb.

DR. PEDRO A. BOSCH

Medicina y Cirugía, con preferencia partos, enfermedades de niños, del pecho y sangre. Consultas de 2 a 4. Aguiar 11. Telf. A-6488. E-762 Indf. 1 Ab.

Dr. Francisco Javier de Velasco

Afecciones del corazón, pulmones, estómago e intestinos. Consultas los días laborables de 12 a 2. Horas especiales previo aviso. Salud 34. Telf. A-5418. E-1784 Indf. 1 Ag.

DR. PEDRO MONTALVO

Medicina general con preferencia en enfermedades del estómago, intestinos y del pecho. Aplicación de Diatermia y Luz Ultravioleta. Consultas de 2 a 4 en Belascoain 79. Teléfono U-5050. Sábados de 1 a 12. Avisos e información en el F-1972. E-792 2 Junio

DR. J. B. RUIZ

Catedrático de la Universidad. De los Hospitales de Filadelfia, New York y Calixto García. Especialista en vías urinarias y enfermedades venéreas. Exámenes Uretroscópicos y Cistoscópicos. San Lázaro 221-C, de 1 a 3. Telf. U-6351. Para pobres de 10 a 12. E-928 Indf. 1 My.

POLICLINICA INTERNACIONAL

Lealtad 143, entre Salud y Dragones. Teléfono A-0344. Director: David Cabarrocas. Médico Cirujano. Rayos X entregando la plancha: $3.00 y $6.00; Análisis Orina Parcial: $1.00; Análisis Orina Completo: $2.00; Análisis de Sangre, Exudado, Heces Fecales, Esputos etc. $3.00. Consultas de 10 a. m. a 6 p. m. Sábados, días de fiesta y Duelo Nacional, de 10 a. m. a 12 m. Consultas Rayos X gratis todos los días. Consulta con inyección: $0.50; Turno Especial: $1.00; Visita del Médico de guardia: $2.00; Hora Especial: $3.00; Consulta para seguir tratamiento en su domicilio por 15 días: 3 pesos, con obsequio del patente necesario. Obsequio de patentes a los pobres. E-2322 Indf. 1 Nov.

HEMORROIDES

Curadas sin operación, radical procedimiento, pronto alivio y curación pudiendo el enfermo seguir sus ocupaciones diarias y sin dolor. Consultas de 1 a 5 de la tarde. Suárez 32. Policlínica P. Teléfono M-6223. E-1810 Indf. 1 Ag.

Dr. Alfonso E. Milla Solsona

CURA RAPIDA DEL FLUJO

Especialista Enfermedades Señoras. Servicio de Enfermeras. Tratamiento médico. Enfermedades: útero (matriz), ovarios y trompas. Consultas: Martes, jueves y sábados. De tres a seis. Pobres: miércoles y viernes. San Rafael 102. Telf. U-1680. E-626 Indf. 23 Mayo

DR. RICARDO ALBALADEJO

Especialista en vías urinarias. Tratamiento especial para la blenorragia, impotencia y reumatismo. Electricidad Médica y Rayos X. Prado 62, esquina a Colón. Consultas de 8 a 12 a. m. y de 1 a 5 p. m. Teléfono A-3344. E-1787 Indf. 2 Ag.

DR. JULIO FERNANDEZ

MEDICINA INFANTIL

Consultas: Lunes, miércoles y viernes, de 3 a 4. San José y Marqués González, altos. Teléfono U-2451. Habana. E-269 Indf. 1 Feb.

DR. GONZALO AROSTEGUI

Médico de la Casa de Beneficencia y Maternidad. Especialista en las enfermedades de los niños. Médicas y quirúrgicas. Consultas de 12 a 2. Calle 11 entre K y L. Vedado. Teléfono F-4233.

DR. MANUEL VIAMONTE

Catedrático Auxiliar de Radiología y Fisioterapia de la Universidad. RADIOLOGO DE LA QUINTA "COVADONGA"

Concordia 64-A, esquina a Lealtad. Teléfono A-6698. De 9 a 10 a. m. y de 1 a 5 p. m. Rayos X. Radium. Radioterapia Profunda Luz Ultravioleta y Electricidad Médica. E-1900 Indf. 19 Ag.

DR. ABELARDO LABRADOR

Consultas gratis para pobres de 8 a 12 de la mañana. Pagas de 3 a 5 p. m. Angeles 3, entre Reina y Estrella. Teléfonos A-6801 y U-2256. Especialidad en enfermedades de señoras, flujos crónicos, metritis etc. Partos, venéreo y sífilis, blenorragias, enfermedades del corazón y riñones, diabetes, reumatismo crónico, enblanquecimiento. Tratamientos especiales por inyecciones neosalvalsán, etc. Se hacen radiografías a precios módicos. E-52 Indf. 10 My.

DR. HERNANDO SEGUI

Garganta, Nariz y Oídos

Prado, 38. De 12 a 3.

E-210 Indf. 11 Feb.

DOCTOR FLORES

EZCEMAS, ALMORRANAS

Ezcemas por antiguos que sean, se garantiza su curación por un procedimiento especial. Inyecciones Intravenosas para Reumatismo, Raquitismo, Linfangitis, Dispepsias y Blenorragia. Neurastenia por el procedimiento del doctor Monín. Electricidad Médica para Parálisis y Nerviosismo. Estrechez uretral y sífilis, curación garantizada. Almorranas: son curadas sin operación ni dolor, pudiendo el enfermo continuar sus trabajos diarios. Análisis orina: 2 y 3 pesos, completo. Impotencia. Curaciones por contrato. Análisis: Sangre Esputos, Heces Fecales. Consultas diarias de 9 a 12 mañana y 9 a 10 noche. Acosta 64. Telf. M-1658. E-363 Indf. 1 Febrero

DR. ANTONIO PITA

MEDICO CIRUJANO

Nuevo tratamiento en enfermedades nerviosas y crónicas por la Fisioterapia, contando con la mejor instalación de electricidad médica. Rayos X. Ultravioleta, salón diagnóstico, laboratorio, gran sala de Hidroterapia con baños rusos, turcos, luz, sulfurosos, duchas alternas, piscina natación, gimnasia, asistida por expertos. San Lázaro 45 de 2 a 4 p. m. E-171 Indf. E-17.

DR. MARIO DEHOGUES

MEDICINA INTERNA

ESPECIALISTA EN ENFERMEDADES DEL CORAZON Y SANGRE

Tratamiento de la Angina de Pecho, Hipertensión y Palpitaciones.

Gabinete: Lealtad 101 altos. Consultas de 4 a 6. Teléfono U-6158. Domicilio: Calle 8a. No. 58 Teléfono L-2024. Vibora.

Dr. Manuel González Alvarez

CIRUJANO DE LA ASOCIACION DE DEPENDIENTES

CIRUGIA EN GENERAL

Consultas todos los días de 4 a 5 de la tarde. Campanario, 59, entre Neptuno y Concordia, teléfono A-9102. Residencia particular: calle 9 número 83, entre F y G. Vedado. Teléfono F-2441. E-1792 Indf. 1 Ag.

DR. CELIO R. LENDIAN

Consultas todos los días hábiles de 2 a 4 p. m. Medicina interna especialmente del corazón y de los pulmones. Partos y enfermedades de niños. Calle 4, esquina a 11, número 15 Vedado. Telf. F-3869.

DR. RAMON ASCANIO

Cirujano y Sub-Director del Hospital Calixto García. Cirugía y Enfermedades de Señoras. Consultas de 3 a 5 p. m. Martes miércoles, viernes, sábados, 23 número 183, entre H e I. Vedado. Telf. F-2818. E-1586 Indf.

DR. VALENTIN GARCIA

Medicina Interna.

Reina 104, bajos. Teléfonos A-3486—I-1640.

E-862 Indf. 4 Abril

DR. ALFONSO SANCHEZ

Especialista de los Hospitales Necker y Laribloisiere de París. Vías Urinarias y enfermedades venéreas. Cirugía, Rayos X. Consultas de 1 a 5. Virtudes 88. Teléfono A-2008. English Spoken. On parle francais. E-433 11 Marzo

ENFERMEDADES SECRETAS

Antiguas, mal curadas y prostatitis, impotencia, esterilidad. Curaciones garantizadas en pocos días, sistema nuevo alemán. Dr. Jorge Winkelmann, especialista alemán, 30 años de experiencia. Manrique 5-A, a todas horas. E-1797 Indf. 17 Ag.

DR. IGNACIO CALVO

PROTOLOGO

Cirugía especial del recto. Tratamiento médico de las hemorroides. Rectoscopia, sigmodoscopia. Carlos Tercero 209, esquina a Franco. Teléfono U-2266. De 3 a 5. E-430 Indf. 14 Feb.

LEPRA

Los médicos y personas interesadas que deseen conocer el nuevo libro del Dr. López Rovirosa, exponiendo la técnica de su ventajoso Nuevo Tratamiento contra la Lepra, pueden solicitarlo por correo en carta a dicho doctor, a San Lázaro 331, Habana. E-805 Indf. 4 Ab.

OCULISTAS

DR. C. E. FINLAY F. A. C. S.

PROFESOR DE OFTAMOLOGIA

Especialista en enfermedades de los Ojos y de los Oídos.

Calle 23 No. 246, altos, entre Baños y E, Vedado. Telf. F-1178.

Consultas de 11 a 12 y de 3 a 4 y por convenio previo. E-1807 Indf. 1 Ag.

DR. MARTINEZ FERRER

Enfermedades de los ojos. Calle A, 104, (entre 21 y 23). Vedado. Consultas de 2 a 4. Teléfono F-3474. E-526 Indf. 27 Febrero

DR. JOSE ALFONSO

OCULISTA

Garganta, nariz y oídos. Consultas de 1 a 4. Máximo Gómez 336. Telf. M-2330. E-1763 Indf. 1 Ag.

DR. HORACIO FERRER

ESPECIALISTA DE LAS ENFERMEDADES DE LOS OJOS

Consultas de 2 a 5 de la tarde. Consultas por la mañana a horas previamente concedidas. Ave. Wilson y L. Vedado. Teléfono F-4891 E-1789 Indf. 1 Ag.

DR. ALIPIO C. PORTOCARRERO

OCULISTA

GARGANTA, NARIZ Y OIDOS

Consultas de 12 a 4.

San Nicolás No. 52, Habana. Telf. A-8627. E-1795.

CIRUJANOS DENTISTAS

DR. SALVADOR VIETA Y MORE

CIRUJANO DENTISTA

Curaciones rápidas de todas las afecciones de la boca por procedimientos modernos, especialidad en piorrea, abcesos y curaciones de todos los dientes, muelas y raíces desahuciadas, evitando las extracciones. Haciéndose cargo además de todos los trabajos concernientes a su profesión. Consultas y operaciones de 2 a 5. Calle 9 esquina a I, altos, Vedado. Teléfono F-4677. E-1773 Indf. 21 Ag.

DR. OROSMAN LOPEZ

PROFESOR TITULAR DE ORTODONCIA DE LA UNIVERSIDAD

—Y—

DRA. MANUELA LOPEZ

Especialista en corregir defectos de posición en los dientes de niños y adultos. Procedimientos nuevos. Calle K No. 90 entre 19 y 21. Vedado. Tel. F-3212. Consultas de 3 a 4 p. m. E-623 Indf. 1 4Marzo

DR. MONTAÑO

Cirujano Dentista. Especialidad Prótesis. Laureado con Medalla de Oro en el 1er. Congreso Dental de Cuba. Consultas de 9 a 12 y 1 a 5. Industria 100, altos. Teléfono A-8878. E-566 9 Abril

DR. VALDES MOLINA

CIRUJANO DENTISTA

San Lázaro 205 (bajos) esquina a Escobar. Teléfono A-8583. Dentaduras de 15 a 20 pesos. Trabajos se garantizan. Consultas de 8 a. m. a 5 p. m. Los domingos hasta las 12 m. E-1885 Indf. 1 Ag.

DR. GUERRERO DELANGEL

DENTISTA MEXICANO

Técnica especial para extracciones. Facilidades en el pago. Horas de consultas: de 8 a.m. a 8 p. m., A los empleados del comercio, horas especiales para la noche. Trocadero 65-B, frente al café "El Día" Teléfono M-6395.

Dr. Armando Roig y Palenzuela

MEDICO Y DENTISTA DE LA ASOCIACION "NTRA. SEÑORA DEL CARMEN" MEDICO DEL "DISPENSARIO TAMAYO"

Consultas de 2 a 6. Plácido 49, altos. Teléfonos M-8002, I-2592. E-948 Indf. 1 Ab.

DR. J. H

TELEFONOS A-3333 A-1014

ANUNCIOS CLASIFICADOS DEL DIARIO DE LA MARINA

TELEFONOS A-3333 A-1014

CONSUELO RUDA DE RODRIGUEZ
COMADRONA FACULTATIVA
con muchos años de práctica, asistencia a partos en su domicilio con asistencia médica a precios módicos. Consultas de 9 a 11 y de 4 a 6. Tel. U-5824. Marqués González No. 64.
Cta. 1108 Ind 8 Mayo

JUANA PUIG
COMADRONA
Especialidad en partos y reconocimientos. Consultas gratis. San Miguel 244-E, altos, entre Marqués y Oquendo. Tel. U-4543.
E-1235 3 Junio

GIROS DE LETRAS

ZALDO Y COMPAÑIA
Cuba Números 76 y 78
Hacen giros de todas clases sobre todas las ciudades de España y sus pertenencias. Se reciben depósitos en cuenta corriente. Hacen pagos por cable, giran letras a corta y larga vista y dan cartas de crédito sobre Londres, París, Madrid, Barcelona y Nueva York, New Orleans, Filadelfia y demás capitales y ciudades de los Estados Unidos, México y Europa, así como todos los pueblos.
E-1746 Indf. 1 Ag.

N. GELATS Y COMPAÑIA
106, Aguiar 108, esquina a Amargura. Hace pagos por el cable. Facilita cartas de crédito y giran pago por cable; giran letras a corta y larga vista sobre todas las capitales y ciudades importantes de los Estados Unidos, México y Europa, así como sobre todos los pueblos de España, Londres, París, Hamburgo, Madrid y Barcelona.

CAJAS RESERVADAS
Las tenemos en nuestra bóveda, construídas con todos los adelantos modernos y las alquilamos para guardar valores de los interesados. En esta oficina daremos todos los detalles que se deseen.
N. GELATS Y COMPAÑIA
BANQUEROS
E-324 Indf. 1 Feb.

J. BALCELLS Y CIA.
S. EN C.
San Ignacio Número 33.
Hacen pagos por el cable y giran letras sobre New York, Londres, París y sobre todas las capitales de España, Islas Baleares y Canarias. Agentes de la Compañía Inglesa de Seguros contra incendios "The Royal". Administración de Bienes.
E-1742 Indf. 1 Ag.

A ALQUILER CASAS

A-1.—Habana.
A-2.—Vedado.
A-3.—Cerro.
A-4.—Jesús del Monte.
A-5.—Víbora y Arroyo Apolo
A-6.—Luyanó.
A-7.—Regla y Guanabacoa.
A-8.—Marianao.
A-9.—Diversos lugares.
A-10—Casas de apartamentos.

A1. Habana

CAMPANARIO 197, casi esquina Figuras, moderno primer piso, sano, decorado, espacioso, 4 habitaciones, sala, comedor, cocina gas, buen baño, agua abundante. Baratísimo. $48. Allí informan.
A-1 22470 15 Junio

NEPTUNO Y AGUILA
Se alquila el tercer piso modernísimo y ventilado edificio, compuesto de sala, comedor, 3 habitaciones, gran baño intercalado. Informan en la barra de la planta baja. Teléfono M-5740.
A-1 S-3963 15 Junio

MARQUES GONZALES 14, entre Zanja y Salud, edificio moderno. Alquilo segundo piso. Sala, recibidor, 2 habitaciones grandes, comedor, baño, cocina gas. Ferretería Belascoaín 71. U-5215.
A-1 22529 20 Junio

SE ALQUILAN los espléndidos altos de la casa San Rafael 152.1|2, entre Oquendo y Marqués González. Se componen de sala, recibidor, cuatro habitaciones grandes, comedor al fondo, baño intercalado, cocina de gas y dos cuartos de criados. La llave en los bajos. Informan doctor Cámara. A-2501.
(A-1) 22481 15 Junio

EN 40 PESOS se alquilan los altos Campanario 214-A, casa moderna. Sala, comedor, dos habitaciones grandes, baño intercalado, cocina de gas. Informan teléfono M-8274. Llave bodega.
A-1 22460 16 Junio

SE ALQUILA el primer pisgo de la casa Máximo Gómez número 206. Llave informes en los bajos.
A-1 22478 16 Junio

SE ALQUILAN los bajos y altos de la casa Manrique número 124, bien toda o separada. Propia para colegio, sociedad de recreo o cosa análoga por su extensión. De construcción moderna. La llave en el número 126. Para informes Manrique, Cuba 76-78.
A-1 20376 11 Junio

SE ALQUILAN en $50 los frescos bajos de Animas 182, sala, comedor, cuatro habitaciones, baño. Cuatro ventanas a la calle. Informan en los altos.
A-1 21729 12 Junio

SE ALQUILA la casa Damas 44, entre Merced y Paula, a media cuadra del tranvía, con sala, comedor, 6 habitaciones, servicio, patio. Informan: teléfonos 2871 y F-5913.
A-1 S 3894 17 Junio

SE ALQUILA el primer piso de O'Reilly número 57, casi esquina a Aguacate, compuesto de sala, comedor, tres habitaciones y servicio moderno, agua fría y caliente. Último precio: $65.00. Informan en los bajos.
A-1 22082 11 Jun.

SE ALQUILAN los dos bajos de General Freyre y Andrade número 29, en $40 y $18. Sala, comedor, dos cuartos, cocina y baño.
A-1 22083 17 Junio

SE ALQUILAN los altos de Revillagigedo No. 80 con dos cuartos, sala, comedor y cuarto de ducha y azotea, informan en los bajos de la misma.
A-1 22159 14 Junio

GANGA. Se alquila en Parque Maceo. Ganga. Casa grande. Dos plantas con 1000 metros. Marina 5, propia para Sociedad, Cuba, Hotel, Clínica, Academia, Cabaret, etc. Se dan meses gratis para dedicar a la adaptación. Alquiler $230.00 pesos. Informes teléfonos A-4358 y U-9263, altos botica Sarrá.
A-1 22157 14 Junio

SE ALQUILAN los altos altos de Virtudes 87, acabados de pintar, con sala, saleta, tres habitaciones, comedor, baño completo y cuarto y servicio de criados. La llave e informes al lado.
A-1 22128 11 Junio

HABANA. Se alquilan baratos los modernos altos de Chaves 6, tiene el máximo de comodidades. Informan Belascoain 95, Edificio Rearey.
A-1 22130 13 Junio

PRIMER PISO
Aguiar entre Muralla y Sol, acera de la brisa. Se alquila con todas las comodidades modernas. Cuatro habitaciones, baño intercalado y cuarto para criados. Informa J. Barquín, Muralla y Aguiar teléfono A-7858.
A-1 S-3910 17 Junio

SE ALQUILAN
los frescos altos de Egido 65 esquina a Merced, con vía de comunicación para todas partes, dedicados 20 años a gabinete dental, igual para particular. 4 habitaciones. Sala, comedor, recibidor, servicio completo, agua abundante, precio de situación. Informa su dueño en los bajos.
A-1 22114 11 Junio

O'REILLY 82 ESQ. VILLEGAS
Se alquilan los modernos pisos 2o. por Villegas y 3o. por O'Reilly. Llaves e informes Prado 119. Tel. M-9354.
A-1 22164 13 Junio

SE ALQUILA el segundo piso de Lamparilla No. 35 esquina a Compostela, compuesto de sala, comedor, dos habitaciones, cocina y demás servicios sanitarios, informan en los bajos. Teléfono A-3246.
A-1 22286 12 Junio

CALZADA DEL MONTE 268
Se alquila un amplio local, propio para almacén, comercio, etc. con unos 500 metros cuadrados de superficie. La llave informes en el café del lado, esquina a Matadero.
A-1 22308 14 Junio

SE ALQUILA un primer piso en Cárcel 9, por Morro, compuesto de tres habitaciones, sala y comedor, baño intercalado, cocina de gas, abundante el agua. Informan en el Bar, Cárcel 9. Tel. M-4567.
A-1 S-3897 15 Junio

AGUILA 311
entre Misión y Esperanza, próximos a la Terminal y Planta Eléctrica, se alquila un departamento de sala y cuarto en 23 pesos con todas las comodidades.
A-1 22298 12 Junio

GLORIA 79
Se alquila esta casita independiente con sala, cuarto, patio y servicios en $25.00. La llave en Carnicería de esquina a Angeles. Informes Castillo 45. Tel. M-4224.
A-1 S-3938 16 Junio

SE ALQUILA piso alto en Estrella y Angeles. Informan: A-2024.
(A-1) S-3935 11 Junio

SE ALQUILAN en Oquendo y Jesús Peregrino dos casas independientes en 25 y 35 pesos a cuadra y media de Carlos III, las llaves en la bodega. Informes M-2781, M-6895.
A-1 22376 13 Junio

ALQUILO modernos, frescos bajos, Aguiar 18, próximos Malecón. Sala, saleta, tres cuartos, comedor, cocina, baño. Verla 9-11, 3-6. A-1 22368 13 Junio

EDIFICIO MENENDEZ
Alquilo hermoso primer piso Gervasio 52 esquina a Virtudes, a la brisa, sala, comedor, cuatro habitaciones, baño intercalado, cocina de gas, servicio de criados, baratísima. Llave en la bodega.
D-1 S-3948 17 Junio

SE ALQUILAN en 45 pesos cada piso, los altos y bajos de la casa moderna, acabada de pintar, Campanario 180, cerca de Reina, compuestos de sala, comedor, tres cuartos y baño. Llave en la casa de empeño de la esquina. Informes: F-5759.
A-1 S-3919 11 Junio

ZEQUEIRA, 12, BAJOS
A una cuadra de Monte. Casa con sala, saleta, dos cuartos, cocina, patio y servicios. $27.00. Llaves bodega. Informes: San Joaquín 33. Tel. M-4803.
A-1 22274 15 Junio

CASTILLO, 54
Casa de madera con sala, comedor, tres cuartos, cocina, servicios, patio y traspatio, $25. Próxima al mercado y tranvías. Llaves bodega. Informes: San Joaquín 33. Teléfono M-4803.
A-1 22276 15 Junio

ALQUILO los frescos y ventilados altos de Gloria 206, propios para corta familia. Informan: Consulado 84. Teléfono A-6632. La llave lechería esquina Rastro.
A-1 22281 13 Junio

SE ALQUILA el segundo piso, calle Progreso 14, lado esquina a Compostela. Recibidor, sala, 4 cuartos, baño intercalado, comedor, cocina, cuarto de criado y servicio, todo decorado. Informa el portero. Teléfono I-4990.
(A-1) S-3934 16 Junio

SE ALQUILA, Corrales 219, casa moderna e higiénica, propia para familia de gusto. Precio de situación, a una cuadra de Monte. La llave e informes Recio 22. Cía. de Accesorios. Teléfonos A-1 21158 11 Junio
A-1 S-3926 11 Jun.

SE ALQUILA en Maleón número 158, primer piso, compuesto de sala, comedor, cuarto, hall, baño, cocina. Otro departamento de dos habitaciones, balcón a la calle, entrada independiente. Informan: teléfono M-2740.
A-1 22272 12 Jun.

OMOA, 14-B
A una cuadra de Monte. Casa con sala, comedor, tres cuartos, cocina y servicios. $30.00. Llaves bodega. Informes: San Joaquín 33. Teléfono M-4803.
A-1 22275 15 Junio

SE ALQUILA los hemosos bajos de Zulueta 36 D. Informan en Prado 111. Telf. A-1544.
A-1 S-3906 11 Junio

M. GOMEZ 407. Edificio Larrea. Un precioso piso alto. Dos balcones a la calle, lo más moderno. Tres cuartos, baño intercalado, sala, comedor. El encargado.
A-1 22233 11 Junio

CASTILLO 13, casi esquina Monte. Un alto, un bajo. 4 cuartos, sala, comedor, servicio criados. Llave e informes M. Gómez 407. Baratos.
A-1 22234 11 Junio

AGUIAR 43. Dos hermosos altos modernos, lujosos, baratos. Sala, tres cuartos, comedor, baño intercalado. El encargado.
A-1 22236 11 Junio

REINA 19, FRENTE a la Plaza del Vapor. Preciosas habitaciones con luz y lavadero. La encargada. Baratas.
A-1 22229 11 Junio

SE ALQUILA la casa San Rafael 143, esquina Soledad, muy amplia y cómoda. Informan: ferretería Belascoaín esquina San Rafael. U-5215
A-1 21487 13 Junio

SALUD 37, altos, casa de moralidad, se alquila un departamento a hombres solos o matrimonio sin niños. Telf. A-1211.
A-1 21490 11 Junio

A2. Vedado

SE ALQUILAN los bajos de Línea número 86-A, Vedado. Informan en Galiano 33, joyería. Teléfono A-2680.
A-2 21947 12 Junio

VEDADO. Se alquila en la calle "B" número 294 una casa nueva y fresca. Precio $80. Informan teléfono A-6739.
A-2 22356 11 Junio

VEDADO, Quinta No. 32 esquina a F, se alquila un primer piso de esquina moderno, propio para persona de gusto. U-6738.
A-2 S-3949 24 Junio

SE ALQUILA
La casa calle 23 número 434, entre 6 y 8, en el Vedado. Tiene jardín, portal, sala, comedor, tres habitaciones, cocina, cuarto de baño y patio. La llave en la bodega de 23 y 8, Dr. Cuadrado. Teléfono F-4517.
A-2 22221 13 Junio

PISO ALTO AMUEBLADO
Alquilo en la calle 12 entre 5ta. y 7a., Vedado. En la misma informan. Teléfono F-1389.
A-2 S-3920 16 Junio

SE ALQUILAN los modernos bajos de la casa estilo renacimiento español, calle 27 número 425, entre 4 y 6, Vedado. Cuatro cuartos, baño intercalado, portch, hall, cocina, comedor, pantry, dos cuartos y servicio de criado y uno o dos garages. Alquiler $110.00. Informan: Fomento y Fabricación. Edificio Banco Gelats, Aguiar 106. Telf. M-7245.
(A-2) S-3954 13 Jn.

VEDADO, SE alquilan en módico precio los modernos altos de la brisa de 23 entre 12 y 14, número 474, con escalera de mármol, sala, comedor, dos habitaciones, baño completo de familia y demás servicios. La llave en los bajos. Informan: teléfono F-5469, después de las 10.
A-2 22489 18 Junio

SE ALQUILAN casitas bajas de sala, dos habitaciones, cocina y baño completamente independiente. Precio $18.00. Calle 15 entre 18 y 20. Tel. F-1522.
A-2 22193 12 Junio

SE ALQUILAN modernos altos, 25 número 347. Sala, comedor, 3 cuartos, baño intercalado, cuarto y servicios de criados. Telf. F-3646.
A-2 S-3900 22 Junio

ESPLENDIDOS BAJOS
Calle 6 número 234, entre 23 y 25. Casa amplia moderna, acera de la sombra. Jardín, portal, saleta, sala, hall, cinco habitaciones magníficas, dos baños de primera intercalados, comedor, pantry, cocina, dos cuartos y servicio de criados, garage para una máquina. Último precio rebajado: $140. Informan en los altos. Telf. F-4597.
A-2 22225 18 Jun.

VEDADO, K, entre 17 y 19. Se alquilan estos preciosos altos, acera brisa, 6 habitaciones, sala, gran comedor, demás servicios. Informan L, 182. F-5506.
A-2 22220 17 Junio

VEDADO, SE ALQUILA una magnífica casa, amplia y confortable. Ocho habitaciones de familia y cuatro de criados. Garage para tres máquinas. Calle J, núm. 135, entre Avenida Wilson y 15. Informan en la casa inmediata Línea y J.
A-2 21198 11 Junio

EN EL VEDADO. Calle Línea 52 entre D y Baños, se alquila una espléndida y ventilada casa. Informan en Once entre H e I, Vedado. Abierta de 1 a 6 p. m.
A-2 22210 13 Junio

CASA EN ALQUILER Vedado. Muy fresca, a media cuadra del tranvía, portal, cuatro cuartos grandes, baño de lujo, sala, recibidor, comedor, cuarto de criados con baño, muy bonita y cómoda, alquiler moderado. Calle 10 entre 15 y 17. Informes F-3541.
A-2 22339 12 Junio

GANGA. Se alquila toda la casa, 13 número 25 entre 2 y 4, compuesta de dos pisos independientes con sala, saleta, tres habitaciones al fondo con entrada y servicios independientes. Alquiler 60 pesos. Si hace contrato por un año o más se da un mes gratis. La llave en la bodega de 13 y 4. Informes teléfonos A-4358 y M-6263, altos botica Sarrá.
A-2 22158 14 Junio

SE VENDE en el punto más fresco y sano del Vedado, casa acabada de construir, fabricación toda de primera, preparada para altos con todo el confort y lujo moderno. Distribución sumamente cómoda, propio para persona de gusto, consta de: recibidor, sala, tres cuartos, lujoso baño intercalado, hall, biblioteca, comedor, pantry, cocina, cuarto y servicio de criado, garage, portal y jardín, lavadero y su patio. Dirijase a F. H. Ringer, Aptdo. No. 1955.
A-2 22295 16 Junio

PASEO ESQUINA A 27
Se alquila casa buena y cómoda, con garage; véala. Infórmese con el señor Ramiro Pardo, dueño de la bodega de enfrente. Tiene la llave.
A-2 S-3874 11 Junio

GANGA. Se alquila fresca y hermosa casa de esquina 5a. No. 36 esquina a D Vedado, jardín, portal, doce aposentos, comedor al fondo, baño, cocina, pantry, cuartos y servicios de criados, garage, etc. Se da un mes gratis. Alquiler $100.00 Informes: A-4358, M-6263, altos Botica Sarrá.
A-2 22154 14 Junio

SE ALQUILA una gran casa con todos los adelantos modernos, espléndido jardín, garage para dos máquinas, en Baños 52, casi esquina a 21. Informan al lado en el 50.
A2 21042 10 Junio

SE ALQUILAN los bajos de la calle J número 161, entre 17 y 19, compuesta de jardín, portal, vestíbulo, gabinete, espaciosa sala, 5 hermosas habitaciones, comedor, baño y demás servicios, patio con árboles frutales. Rebajada: $140. Informan: F-3169.
A-2 S-3886 13 Junio

VEDADO, 15 número 337, entre A y B, alquilo casa. Jardín, portal, sala, comedor, cuatro cuartos y demás comodidades. Llave al lado.
A-2 21648 14 Junio

SE ALQUILAN hermosos y ventilados altos en la calle 2 entre 27 y Zapata, Vedado. Informan: M-8654.
A-2 22118-537 17 Junio

ALQUILO planta alta calle Baño No. 39 entre 17 y 19, muy fresca, 4 habitaciones, 2 baños. Informan Bodega señor Justo Alvarez.
A-2 S-3905 16 Junio

SE ALQUILA hermosa casa en la calle C número 192, altos, entre 21 y 23, compuesta de sala, saleta, cinco habitaciones, baño intercalado, comedor, pantry, cocina y cuarto y servicio de criados. Entrada independiente por el fondo, con o sin garage. Informes en los bajos.
A-2 21962 11 Junio

VEDADO. Se alquilan los bajos de la calle D entre 9 y 11. Sala, saleta, comedor, cuatro cuartos, dos baños, dos cuartos de criados. Garage con su cuartoto. Infroman en los altos.
A-2 22004 11 Junio

29 ENTRE B y C, Vedado. Se alquilan los altos de Villa Dulce María. Cinco cuartos, sala, comedor, terraza, baño intercalado, cocina de gas, etc. Precio $80.00. Informan: J. Balcells y Cía., San Ignacio 33. Teléfono A-2766.
A-2 21359 16 Junio

BAJOS H, entre Calzada y Nueve, a una cuadra del Hotel Presidente y del nuevo Malecón, jardín, portal, vestíbulo, sala, hall central, cinco habitaciones, dos baños intercalados, comedor, pantry, cocina, calentador, patio, dos garages, dos cuartos y servicio de criados. Informes y llaves Ave. de los Presidentes 67. Teléfono F-5981.
A-2 22185 11 Junio

SE ALQUILAN los altos de Línea esquina a B. Vedado, en $130. Sala, comedor, recibidor, seis cuartos, dos baños, servicio para criados y garage.
A-2 22084 17 Jun.

CASITAS MODERNAS todas cielo raso, jardín, portal, sala, dos cuartos, cocina gas, baño intercalado, patio y traspatio. Calle 10 esquina 17, Vedado. Informes M-2863, noche F-2124. Llave en bodega esquina 174.
A-2 21218 16 Junio

CALLE 10 No. 161, entre 17 y 19, Vedado, bajos modernos, sala, tres cuartos, closet, hall, comedor, cocina de gas, baño intercalado cuarto y servicio criados. Informes, M-2863, noche F-2124. Llave en bodega esquina 17.
A-2 21219 16 Junio

ALQUILO CASA en el Vedado, compuesta de sala, 3 cuartos, comedor, cuarto criados, dos baños, sumamente baratos, informan en la calle 13 entre 6 y 8, bodega.
A-2 21495 11 Junio

A LA ENTRADA del Vedado nuevos y espléndidos altos a la brisa compuestos de sala, despacho, 6 habitaciones, 2 terrazas, 2 baños de lujo, garage, 3 cuartos de criado, timbre, closets con todo confort moderno, llave en los bajos. J No. 200. Tels. F-5012, A-8665.
A-2 S-3867 12 Junio

VEDADO. Se alquila el bajo de Avenida Wilson entre 4 y 6, sala, comedor, cuatro habitaciones, dos baños, habitación y servicio de domésticos, garage, cuarto chauffeur y patio. Informes Tel. F-4878.
A-2 61876 11 Junio

ALQUILO, 23 esquina a I, hermosa casa con sala, saleta, cuatro habitaciones, closets, hall, comedor lujoso, baño con aparatos en colores, cocina y cuarto criado. Otra con tres habitaciones etc.
A-2 21465 13 Junio

VEDADO: 21 número 238, altos, entre F y Avenida de los Presidentes, alquilo casa moderna, con dos dormitorios y todas las comodidades. Informan en la misma y A-1051.
A-2 21623 19 Junio

SE ALQUILAN en la calle 15 entre 18 y 20, Vedado, dos casas, altos de moderna construcción, compuesta una de tres cuartos, sala, saleta, comedor, baño intercalado, servicios para criados, con agua abundante, cocina con gas o carbón. La otra con dos cuartos grandes en iguales servicios modernos. Precio de situación. Informes en los bajos.
A-2 S-3842 12 Junio

SE ALQUILAN los bajos de la casa calle E número 53, entre 11 y 12, en el reparto Batista. La llave en los altos. Informes: Máximo Gómez (antes Monte) número 133. La llave en los altos. Teléfono A-6237.
A-2 S-3899 14 Junio

BAJOS en casa nueva, con todo el confort moderno. Sala, tres habitaciones, magnífico baño intercalado, comedor, pantry y un amplio sótano con cocina, lavadero, dos habitaciones y baño completo. En lo mejor del Vedado, calle 27 número 17, entre M y N. La llave en los altos, de 8 a 3 p. m.
A-2 21663 11 Junio

ALQUILO ALTOS de Paseo 273, entre 27 y 29, Vedado, con cuatro cuartos, terraza al frente, sala, comedor, cocina, servicios modernos y de criados. Teléfono A-2402.
A-2 21681 14 Junio

A3. Cerro

SE ALQUILA la casa Lombillo 24, compuesta de sala, comedor, 2 cuartos, cocina, servicio y patio. Informan en la bodega de al lado.
A-3 S-3895 12 Jun.

AYESTERAN y Lombillo. Cerro, se alquila casa alta compuesta de sala, tres cuartos, comedor, baño intercalado, cocina, terraza y balcón a tres calles. Informan Atocha 5, teléfono I-7484.
A-3 21715 12 Junio

A4. Jesús del Monte

EN JESUS del Monte, Santa Ana y Luco. Se alquilan frescos y ventilados altos con sala, saleta, tres cuartos y todo servicio, agua agundante. Precio $25. Llave bajos.
A-4 21945 15 Junio

SE ALQUILA la casa Concepción esquina a 10, con sala, comedor, cuatro cuartos, 2 baños completos, cocina, dos cuartos para criados y garage, toda rodeada de jardín. Informan: Telf. M-2225.
A-4 21791 15 Junio

SANTOS SUAREZ, 350, Enamorados 52, esquina Flores, con portal, zaguán, sala, saleta, comedor al fondo, 4 cuartos, baño intercalado, cocina, patio y traspatio con un cuarto y sus servicios. Informan: Telf. F-5249. La llave al lado, Sr. Patiño.
A-4 S-3966 15 Junio

ALTO DE ESQUINA
En San Leonardo y Durege. Sala, recibidor, comedor, cuatro cuartos, dos baños completos, cocina, dos terrazas nueva y mucha agua. Informan en la misma. Teléfono I-3121.
A-4 22373 17 Junio

SE ALQUILA la magnífica casa calle Pérez número 7, entre Ensenada y Atarés, en Jesús del Monte, compuesta de sala, saleta, cuatro amplias y frescas habitaciones, servicio moderno y gran patio. Informes: Telf. X-2492.
A-4 21824 13 Junio

COCOS entre San Benigno y Flores. Se alquilan altos. Sala, comedor, tres habitaciones, cocina, baño, servicio de criados muy frescos, alquiler $50.00. Informes M-7945. La llave en los bajos.
A-4 21538 18 Junio

CASI REGALADAS a 12 y 14 pesos. Serafines 83, entre Vega y Flores. Alquilo casitas independientes de mampostería, cocina, servicios y luz. Informan dueño: 8 de mosaicos, 2 habitaciones, departamento 21. Telf. A-3970.
A-4 22069 15 Junio

JESUS DEL Monte 620, antigua residencia de Ramón Larrea, para extensa familia. La llave en la misma. Oficios 20.
22230 11 Junio

A5. Víbora y A. Apolo

VIBORA, MILAGROS 60, casa con sala, 3 cuartos, comedor, cocina y etc. por $33 cerca de los tranvías. Informan: F-5668.
A-5 S-3921 18 Junio

EN LO MEJOR de la Víbora, media cuadra del Paradero Patrocinio No. 9, alquilo casa moderna, portal, sala, saleta corrida, 3 cuartos, baño intercalado, comedor al fondo, cuarto y servicio de criado, cocina de gas, patio y traspatio. También alquilo departamentos modernos de sala y dos cuartos, cocina y baño a 20 y 23 pesos. Informes I-2888, I-2160.
A-5 22324 13 Junio

VIBORA. SE ALQUILA la lujosa Villa Julia en Antonio San Miguel, lado Loma Tenis; gran sala y comedor, 7 cuartos y 3 baños, pantry, despensa, closet, cocina de gas, lavadero, garage con dos cuartos, portal y jardín. No falta agua. Informes en la esquina chalet Villa Alegre.
A-5 22491 15 Junio

LAWTON, ALQUILO en 25 pesos la casa San Francisco y Acosta, contigua a la bodega. Portal, sala, comedor corrido, habitación, baño completo, cocina, patio, jardín. Véala. Informan bodega.
A-5 S-3941 11 Junio

EN 45 PESOS, modernos, espléndidos altos, Estrada Palma entre Estrampes y Figueroa. Informa su dueño al lado. Telf. I-6742.
A-5 S-3923 11 Junio

SE ALQUILA, Santa Beatriz entre Calzada de la Víbora y Primera, media cuadra paradero Havana Central. 3 habitaciones, baño completo, galería, comedor, hall, cocina, garage, servicio de criado, patio y traspatio. Precio: $38. Informan: Telf. I-2452.
A-5 S-3942 11 Junio

O'FARRILL 15, bajos. La casa más lujosa de la Víbora. Cuatro cuartos, dos baños intercalados. La llave en la misma. Oficios 20.
A-5 22235 11 Junio

VIBORA. B. Laguerueta 27, esquina a Segunda, frente a la popular Sociedad Areca, se alquila espacioso chalet fabricado en el centro de mil metros de terreno. Informan: B. Laguerueta 25. Teléfono I-7187.
A-5 22290 16 Junio

30 PESOS, ALQUILO hermosa casa. Portal, sala, 3 habitaciones, comedor, patio y traspatio. Servicio intercalado, carritos en la esquina. Tejar 5, entre 8 y 9, Lawton, Víbora. Telf. X-2265.
A-5 21823 15 Junio

CALZADA DE Jesús del Monte 463, Hermosa casa (a una cuadra Reparto Chaple, esquina Altarriba, frescos altos para numerosa familia. Recibidor, sala, 7 habitaciones y 2 baños completos intercalados, comedor al fondo, pantry, cocina, cuarto y servicio criados. Garage con cuarto chauffeur y servicio. $110. En la misma informan de 1 a 6.
A-5 22067 11 Junio

LAWTON. San Anastasio 70, entre San Francisco y Concepción, fresca y amplia. Sala, saleta, 4 cuartos, comedor, baño, cocina, servicio criado. $50.00. Llave al lado.
A-5 22068 11 Jun.

ALQUILO a $14 y $15 con luz casitas interiores dos departamentos, cocina, baño y patio independiente. Milagros 124 entre Lawton y Armas, una cuadra tranvías.
A-5 21924 13 Junio

SE ALQUILA el chalet más fresco de la Víbora, San Mariano esquina a San Lázaro, dos cuadras de la Calzada; tiene sala, saleta, 4 habitaciones, baño intercalado, comedor, cuarto de criada, doble garage con cuarto para el chofer. Teléfono I-3782.
A-5 21694 11 Junio

PRIMERA NUM. 22
entre Gertrudis y Josefina se alquilan casitas muy frescas, nuevas a 16 pesos con luz y derecho al teléfono, informan Curbelo I-6306, I-3348.
A-5 21865 15 Junio

SE ALQUILA en la Víbora, para persona pudiente, la hermosa residencia Patrocinio 13 esquina a Felipe Poey, con garage para dos máquinas. Informan en la misma de 1 a 5. Gervasio 15. Telf. U-2326.
A-5 21667 14 Junio

A6. Luyanó

PONGA ATENCION
Tiene a su disposición las dos casas de mejores comodidades que usted tanto deseaba, hay una de $25 y otra de $15. Compromiso, entre Rosa Enríquez y Blanquizal.
A-6 22196 11 Junio

A7. Regla y Guanabacoa

SE ALQUILA una casa en la calle de Santa Ana núm. 18, (Guanabacoa) con gran patio para industria, depósito o familia. Informan en Estrada Palma 97, Guanabacoa.
A-7 S-3770 30 Junio

A8. Marianao

MARIANAO. REPARTO LA CORONELA
Gran boulevard Avenida Cañas Bravas, se alquila casa acabada de reedificar con 8250 metros de terrenos. Informan tel. A-5552.
A8 21665 14jn

EN LA MEJOR calle de Columbia, Mendoza entre Calzada y Gutiérrez. Se alquila una hermosa casita compuesta de portal, sala, dos cuartos, comedor, cocina, baño y patio. Informan en el almacén.
A-8 22262 16 Junio

LA SIERRA. Espléndidos altos nuevos, gran baño, mucha brisa, calle 4 y 13, esquina, frente al colegio de las Ursulinas, abundante agua. Ganan 50 pesos. Informes de 8 a 12. A-1392.
A-8 21956 13 Junio

MARIANAO. REPARTO LA CORONELA
Calzada de Jaimanitas esquina a camino cinco, casa de una planta con todas las comodidades se alquila. Informan en teléfono A-5552.
A8 21664 14jn

A9. Diversos lugares

ALTURAS DEL Río Almendares. Se alquila la planta alta de una casa en la Avenida América y Avenida de los Aliados, compuesta de terraza, sala, hall, recibidor, comedor, tres cuartos baño intercalado, despensa, cocina y fregadero, cuarto y servicios de criados y garage para una máquina y servicio. Precio 100 pesos mensuales. La llave en los bajos de la misma. Informes: Bufete de Arellano. Teléfonos A-2478 y A-2218.
E-1130 Indf. 12 Mayo

A10. Casas de Apartamentos

$40 PLAZA DEL MAINE $44
Por tranvía Línea y M. Pisitos independientes, sala a la calle, tres habitaciones, baño intercalado, cuarto y baño criada, cocina gas y comedor al fondo, ambos salida independiente. Gran edificio "Maine Apartments" elegancia, ventilación, orden. Familias escogidas exclusivamente. M y 13, entre Calzada, Línea y Malecón. Frente al parque más suntuoso de América. Esquinas $50 y $55. Hay amueblados y garages y farmacia.
A10 S3600 22 Agosto.

SE ALQUILAN departamentos con sala, comedor, 3 cuartos y demás servicios. Casa de estricta moralidad. Para verlos preguntar por el encargado. Para informes Manteca. Cuba 76-78.
A-10 20375 11 Junio

EDIFICIO ARBOS, Oquendo 18, entre San Miguel y San Rafael. Alquilan apartamentos con sala, cuarto baño completo, cocina, luz, elevador todas horas. Telf. U-3421.
A-10 22125 22 Junio

B OTROS ALQUILERES

B-1.—Departamentos.
B-2.—Habitaciones.
B-3.—Locales para comercio.
B-4.—Muebles y enseres.
B-5.—Instrumentos de Música.
B-6.—Automóviles.
B-7.—Varios.
B-8.—Solicitud de alquileres.

B1. Departamentos

NEPTUNO 138
Se alquila un departamento en la azotea, compuesto de sala, dos cuartos, cocina y servicio.
B-1 21770 12 Junio

SE ALQUILAN dos hermosos departamentos en los altos de Galiano número 10 y una gran sala en la azotea.
B-1 21433 13 Jun.

MAGNIFICOS APARTAMENTOS
Muy frescos, de 2, 3 y 4 habitaciones, etcétera. Preciosa vista al mar. Alquileres rebajados. Edificios "Echeverría", Malecón o Marina 16, y Calzada y J, entrada Vedado. Informes: F-1664, F-5075 y M-2387.
B-1 21858 20 Junio

NEPTUNO 44, altos. Se alquila un departamento con todos sus servicios, completamente independiente. Telf. M-1012.
B-1 22507 15 Junio

GANGA. Se alquila hermoso local Cuba número 70 casi esquina a Obispo, propio para fonda, café, oficina etc. Si hace contrato por un año o más se da un mes gratis. Alquiler 70 pesos. Informes, teléfonos A-4358 y M-6263.
B-1 22155 14 Junio

EN LA CALLE 12 esquina a 11, Vedado. Se alquila un departamento alto propio para un matrimonio u hombres solos. Informan en el teléfono F-6145.
B-1 22144 12 Junio

EMPEDRADO y Aguiar. Preciosos apartamentos para oficinas, casi regalados, con todo servicio. El encargado.
B-1 22231 11 Junio

VEDADO
Alquila apartamento muy fresco, altos, 2 habitaciones y servicios. Calle 10 entre 11 y 13. No. 114.
B-1 22316 11 Junio

B2. Habitaciones

VEDADO. Habitación amueblada, servicio privado, modernos, casa de dos personas, garage, entrada independiente. Informes: 25 entre 2 y 4, número 375. Teléfono F-1967.
B-2 22101 15 Junio

EN HABANA 157, y Villegas 93, casas de moralidad. Se alquilan habitaciones muy buenas a precios de situación.
B-2 21826 12 Junio

SE ALQUILAN dos frescas habitaciones en familia privada cerca los baños de mar. Calle Baños núm. 146, altos, entre 15 y 17.
B2 21029 15 Junio

A LOS QUE EMBARQUEN
Amplias y secas habitaciones se alquilan para guardar muebles, garantía y cuidado bajo inventario. A-6604.
B-2 S-3901 1 Junio

SE ALQUILA un cuarto muy fresco, independiente con luz, en siete pesos. Luz Caballero 5, entre Santa Catalina y Milagros.
B-2 22506 20 Junio

SAN IGNACIO número 48 y Lamparilla, alquilamos modernas y frescas habitaciones con luz, $11. También apartamentos con balcón calle. Mes adelantado y referencias. Informan: Telf. F-2124.
B-2 22543 20 Junio

M. GOMEZ 407. Edificio Larrea. Hermosas habitaciones modernas, baratas, con baño cada una. El encargado.
B-2 22232 11 Junio

SE ALQUILA una buena habitación a persona de estricta moralidad. Muralla 37 A, esquina a Aguiar. Tel. A-7959.
B-2 22333 11 Junio

SE ALQUILA una habitación en casa de toda moralidad, agua, luz, teléfono. Informan: Empedrado 64, 2do.
B-2 22267 11 Junio

EN $12.00 ALQUILO habitación grande, puerta calle, portal y cocina, casa antigua en Ensenada esquina Rodríguez, dos cuadras de Tovo. Teléfono I-4369.
B-2 22148 11 Junio

ALQUILO a hombres solos una habitación chica y barata. Informes Factoría No. 46, esquina a Gloria. Informan Sr. Díaz.
B-2 22152 11 Junio

COMPOSTELA 10
por Chacón, se alquilan habitaciones amplias y frescas con lavabos de agua corriente, balcón a la calle, casa de esquina, Loma del Angel.
B-2 22203 12 Junio

ZULUETA 34
Frente al Instituto alquilamos habitaciones, con frente a la calle para familias de moralidad, también para hombres solos muy baratas.
B-2 22286 18 Junio

EN CAMPANARIO 120, media cuadra de San Rafael. Se alquila una habitación fresca y barata. Tiene teléfono y agua abundante.
B-2 22254 11 Junio

HABITACION. En casa familia no hay inquilinos, se alquilan dos o una sola con asistencia o sin ella, preferible señoras. San Rafael 152 altos, Mueblería. U-3163.
B-2 22409 13 Junio

PALACIO Aladín. Cuba 86, casi esquina Tte. Rey. Edificio moderno, tranquilo; habitaciones amuebladas con lavabos, ropa cama, criados, luz, teléfono, baño caliente, desde $20. M-4726.
B-2 22052 21 Junio

ALQUILO a hombre solo habitación alta, fresca, clara, en casa de familia decente. Se desean referencias. Blanco 38 altos.
B2 20478 11 Junio

OBRAPIA 96-98
Se alquila una habitación con balcón a la calle y un gabinete mamparas y otras interiores grandes y frescas con lavabo de agua corriente, luz toda la noche, limpieza para oficinas u hombres solos, informes el portero.
B-2 21911 15 Junio

ALQUILO magníficas habitaciones altas en Durege y Correa. Reparto Santos Suárez, alto taller Carpintería, agua abundante, alquiler $10.00. Informan en el taller o M-1429.
B-2 S-3831 13 Junio

SE ALQUILAN hermosas habitaciones con lavabo de agua corri

TELEFONOS A-3333 A-1014

ANUNCIOS CLASIFICADOS DEL DIARIO DE LA MARINA

TELEFONOS A-3333 A-1014

VENDO EN Corral Falso (Guanabacoa), casa esquina, parte alta, acera brisa, servicios modernos, 440 metros terreno, tranvías y guaguas por la puerta. Renta $36.00. Precio: $3.000 interés que deja 14x100. Informes: Edificio Gómez, oficina, Morro y Genios. D-1 22109 17 Jun.

SE VENDE una casa muy bien situada, propia para establecimiento, con salón saleta, tres cuartos bajos y dos en la azotea. Dragones 25, a una cuadra de Galiano. Informan: Mantecón y Riva. Aguiar 45. M-2603. D-1 20777 13 Junio

VENDO hermosísima casa-chalet esquina, sin estrenar. La fabriqué por administración para vivirla. Asuntos familiares obligarme venderla. Propia para residencia de gusto. Citarón. Todo de primera. Jardín, portal, sala, comedor, cinco habitaciones, lujoso baño intercalado, vestíbulo, hall, cocina, servicio criados y garage. Punto ideal, saludable. Inmejorables comunicaciones; cuatro líneas tranvía y cruce a media cuadra. 11 y 16. Reparto Almendares, próximo a las Alturas. Informes aquí de 9 a 11 y de 2 a 5 y media. Traiga su esposa a verla que le gustará. También vendo al lado solar, junto o por parcelas de 170 metros. No deseo trato con charlatanes. D-1 20711 13 Junio

SE VENDE con facilidades de pago una casa en el Reparto Almendares la mejor calle, E. entre 14 y 16, compuesta de sala, comedor, 3 grandes cuartos, espléndido baño intercalado, hall de 15 metros por 2, cocina, despensa, cuarto y servicio de criada, garage y cuarto de chofer, jardín y patio, espléndido decorado, informan en la misma.
D-1 21727 12 Junio

SE VENDE, Tamarindo 61 y 63, entre San Benigno y San Indalecio. Pregunte por López. Se dan baratos.
D-1 21689 12 Junio

EN LA VILLA DE COLON

Se vende la casa Joaquín Pola 25, con su terreno. Su dueño: Ricla 78, Habana.

REPARTO MENDOZA, VIBORA

Se venden los solares de Santa Catalina y Cortina, paradero de los tranvías de Santos Suárez. Precio económico. Su dueño: Ricla 78. D-1 20769 13 Junio

SE VENDEN sin intervención de corredor las modernas casas de dos plantas, Pérez 11 y 13, entre Concha y Juana Alonso; están pintadas de verde. I-2484.
D-1 E-1181 Indf 6 Jul.

D2. Solares

REPARTO ALMENDARES. Vendo solares a plazos a $3 vara, $50 de contado y $10 al mes, con las siguientes medidas centro 10x22. Esquina 15x22. Planos y demás informes: Abel Rodríguez, 9 y 14. FO-2695. D-2 21984 11 Junio

REPARTO Almendares. Calle 18 al lado del Parque Japonés, solar de 20x46 varas a $4.50. Todos los alrededores fabricados. También 2.538 metros en el Country Club. Su dueño Prado 29, La Insular. D-2 22303 11 Junio

ALTURAS del río Almendares. Traspaso contrato de un magnífico solar de 12 x 24, se cede por lo pagado, situado calle Av. del Río, próximo a la Calzada Columbia y al Conde Rivero. Dueño FO-2188. D-2 22307 11 Junio

CEDO CONTRATO solar de 470 varas en 1,200 pesos, con dos casitas modernas ladrillo. Sala, cuarto, cocina, servicios. Reparto Almendares, pegado Línea Playa. Informes U-1802. Llenín.
D-2 22006 12 Junio

ENSANCHE DEL Vedado. Se vende un solar de centro con una casita de mampostería, mide 1,417 varas cuadradas. Se vende a $5.00 vara por tener que embarcarse su dueño. Es una ganga. Informes: calle 39 número 142, entre 2 y 4, Vedado. D-2 22497 12 Junio

SOLAR EN Estrada Palma, contiguo al de la esquina de Bruno Zayas, 556 varas, se da barato. Informes: Telf. M-3177
D-2 22473 25 Junio

AVISO

Si usted desea comprar algún solar en los Repartos de Marianao, digo de Almendares, La Sierra, Alturas y Miramar, no compre sin antes verme, pues estoy realizando una porción de solares. A precios de verdadera "ganga". Informes, Fuentes 49 esq. a B. frente a la línea Playa Reparto Almendares. FO-2188.
D-2 22306 11 Junio

REPARTO ALTURAS DEL VEDADO

Se vende esquina de 26 y 27, de 25.50 varas de frente, con 40.35 varas de fondo o sea 956 varas. Precio $12.00. 5 solares de 11.79 varas de frente por 35.27 varas de fondo, con una superficie cuadrada de 426.08 cada una. Precio $10.00 vara. En la calle 25 y 26, solar de esquina de 24.18 varas de frente por 41 de fondo, superficie 883.96 varas. Precio $12.00. Lote para industria con frente a la calle 26 entre 31 y 33. Vedado, precios condicionales y facilidades de pago. Informarán: Manzana de Gómez número 264 y teléfono F-1439. De 5 a 6 p. m. Señor Miguel Kohly. (D-2) S-3855 12 Junio

EMBARCO, URGE venta solar Sierra, 3a. entre 4 y 6, lo más céntrico, $5.50 vara, contado o plazo. Informes: FO-7563.
D-2 21819 13 Junio

BENITO LAGUERUELA, frente al parque E. Córdova, 786 varas, a $5.00. I-3132. D-2 21787 15 Junio

SE VENDE

Un terreno que mide 13.50 x 27 varas a precio de situación en el mejor punto de la Habana. Informan Sr. Landa. Dpto. de Anuncios Clasificados, de 7 a 10 de la noche.
D-2 S-3892 14 Junio

VIBORA. Con frente a la calle de Genaro Sánchez y entre las calles Segunda y Tercera. Se vende una parcela de terreno de 20 metros de frente por 37'50 de fondo, total 750 metros. Precio $3.000. Informes Salud 34, de 1 a 3.
D-2 21704 14 Junio

ARROYO Apolo. Reparto Vieja Linda. Se vende un lote de terreno de unos 734 metros, situado en la carretera provincial llamada Avenida de Barreras, que va de la calzada de Bejucal al paradero Arday, con unos 20 metros de frente a dicha carretera y muy próxima al paradero de los ómnibus de la Allada. Precio $1,500. Informes Salud 34, de 1 a 3. D-2 21705 14 Junio

SOLARES

Para RESIDENCIAS
INDUSTRIAS
COMERCIO
Precios y condiciones muy atractivas.
Véanos.
MENDOZA Y CIA.
Obispo 63
E-1133 13 Julio

LA SIERRA. Solar de esquina de la brisa, 30x23. Allí vale a $11.00. Se vende a $8.00. Excelente situación, entre 2 líneas de tranvías. Los ómnibus le pasan por enfrente. Informes: A-1392.
D-2 21955 13 Junio

AMPLIACION de Almendares. Se vende una parcela de terreno situada en la calle Primera entre 18 y Fuentes, a dos cuadras de las líneas de tranvías. Mide 20 varas de frente por 37'50 de fondo, en total 843 varas con 40 centésimas. Precio $2,500. Informes en Salud 34, de 1 a 3. D-2 21706 14 Junio

¡MAGNIFICA OPORTUNIDAD! EN 23, VEDADO

Le vendo de $10 a $13 vara la medida que usted solicite, también en las calles 20, 21, 22, 24 y 26, con grandes facilidades de pago. Informa su dueño: Dr. Aranda y M. Sañudo. Mercaderes 9, Depto. 3, de 10 a 12 a. m. Teléfono M-6173.
D-2 E-223 Indf 26 Mayo

VENDO SOLARES 5ta. Ave. a $14 esquina, frente al Reloj, Vedado, a precios muy módicos. Fácil pago. Monte 43, altos. Telf. A-0516. López y Rodríguez.
D-2 20604 12 Junio

VENDO O PERMUTO

1.031 varas, frente 22.15 a la brisa, en parte alta Avenida Central "Loma Llaves" a dos pasos del Hipódromo, a $4.50 o permuto por casa de igual precio en la Ciudad o en punto aceptable de Reparto. Informes personales con Martínez. I-6366. D-2 21557 11 Junio

LINEA Y 2, VEDADO

Solar esquina a la brisa, 25 metros, 74 centímetros por 36 metros. Informes: F-1763 y M-7764.
D-2 S-3847 14 Junio

TERRENOS regalados. Para fabricar. Casa vieja 10 de Octubre 519, casi esquina Concepción, Víbora, con 1069 varas a $13. 1,365 varas, 12x120, Concepción entre Porvenir y Armas, a $4.20. 7,000 varas calle B y 12, Lawton, a $2.75. Todo frente a tranvías. Dueño: Sierra, Estrada Palma 9, de 12 a 12. I-1812.
D-2 22519 13 Junio

A 200 METROS DE INFANTA

Nueve mil varas, con chucho de ferrocarril, otros lotes a 50 y 100 metros de Infanta. Facilidades pago. Informa Tavel. F-6252 y U-1710.
D-2 S-33802 2 Julio

D3. Establecimientos

VENDO ESQUINAS con establecimientos en la Habana y Vedado. Dan más del 8x100 libre. Monte 43, altos. Telf. A-0516. López y Rodríguez. D-3 20605 12 Junio

VENDO DOS talleres de lavado en muy buenas condiciones. Informan: Obrapía número 56. A-3488. Sr. Fernández.
D-3 20886 14 Junio

POR NO PODERLA atender, se vende la mejor vidriera de tabacos del barrio de Colón, buen contrato y poco alquiler. Informan en la misma, Crespo y Animas S. Alvarez.
D-3 22184 15 Junio

URGENTE

Vendo una bodega en la Sierra, sola en esquina, comodidad para familia. La doy por la mitad de su precio por asuntos que le explicaré al comprador. Informan Sr. Carballo, Amistad y Dragones, café.
(D-3) S-3958 18 Junio

MAGNIFICA OCASION

Se vende, por no ser su dueño del giro, café y fonda. Precio económico, al contado. Florencia y Bellavista, Repparto Betancourt. Informan en el mismo.
D-3 22498 18 Junio

BUEN NEGOCIO

Por retirarme del negocio, vendo mi establecimiento de Tienda Mixta acreditado, en buena marcha, con bastante clientela y bien montado. Centro población. Seguro hago negocio con el primer comprador que se presente. Informe detalladamente: Alfredo M. Lago, Maceo 1, S. Antonio Baños.
D-3 22136 17 Junio

SE VENDE un puesto de frutas del país con una venta garantizada por no poder atenderlo su dueño. Se da a prueba. Sol 79. D-3 22294 11 Junio

GRAN TIENDA MIXTA

En 2,700 pesos Víveres, Café, Cantina, Ferretería, loza y gasolina, grandísimo local, alquiler 20 pesos en pueblo importante de mucho movimiento cerca la Habana. Informes Infanta 43 D. U-1802. Señor Llenín. D-3 22282 14 Junio

POR EMBARCARME vendo todo el mobiliario de una lujosa casa de huéspedes, magníficos juegos de cuarto, sala, recibidor, efectos sanitarios, cocina de carbón. Muy barato. M-5033.
(D-3) 22227 23 Junio

CAMBIO mi bodega por una casa chica, dando o recibiendo vuelto. También la vendo con mil pesos de contado y el resto a plazos cómodos. Tiene mucho barrio. Está sola en esquina. Tiene contrato. La vendo por estar enfermo desde hace tiempo y no poderla atender. Para informes en La Benéfica, pabellón 18, cuarto 537, o en la bodega. I-7827.
D-3 22102 15 Junio

GANGA. Se vende una bodega en muy buenas condiciones y barata. En un pueblo cerca de la Habana. Véame que le conviene. Informan: Suárez número 69, (huevería), de 1 a 6 p. m. Gabino Mellan. D-3 S-3898 17 Junio

BUENA OPORTUNIDAD. Vendo una mueblería bien situada y en con buena mercancía; no tiene pasivo; paga poco alquiler; se dan facilidades de pago. Teléfono M-3418 y U-5730.
D-3 22080 16 Junio

VENTA. NEGOCIO BUENO

Se vende Hotel con cantina con edificio propio. También se arrienda el edificio y se vende el establecimiento con existencias y enseres del mismo, buen negocio, se puede ampliar para víveres. Clientela viajantes y transeuntes, está situado en Omaja, Provincia Oriente, frente la estación del Ferrocarril. Para informes en el mismo lugar y también en Monte y Matadero. Mercado Unico número 2 Café y Restaurant, también se vende. D-3 22026 21 Junio

UN BUEN PORVENIR

Se necesitan $15,000.00 para un buen negocio. Se da a prueba. Para informes teléfono F-1639.
D-3 22010 16 Junio

SE VENDE café restaurant con seis reservados, patio semiandaluz, el mejor de la Habana, contrato, poco alquiler. Se vende porque sus dueños no entienden el negocio. Se da a prueba. Para informes: Telf. A-4927. D-3 22009 16 Junio

URGENTE

Vendo una bodega en lo mejor de la Habana. Sola en esquina, por la mitad de su precio. La doy regalada por desavenencia de socios. Venga a verme y se convencerá. Sr. Carballo, Amistad y Dragones, café. D-3 21993 16 Junio

GANGA

Se vende fonda en Calzada Güines 24 (antes Caserío Luyanó), muy barata. Informan en esta casa.
D-3 21987 6 Julio

GANGA

Se vende un café lechería. Se dá muy barato por tener que ausentarse su dueño. Informan en Jesús del Monte 579. No corredores.
E-1414 16 Junio

SE VENDE una bodega sola en esquina, muy cantinera, en calzada muy importante por ser la que más industrias la rodean y en calzada de más tráfico de la Habana. Se vende barata y sin corredores. Para más informes dirijase Santa Catalina y San Anastasio, bodega.
D-3 21950 14 Junio

TALLER DE lavado. Se vende sin rodeos al mejor postor. Telf. I-7890.
D-3 21863 13 Junio

SE VENDE o arrienda una carnicería con muy buena venta y todos los aparatos modernos, poco alquiler, buen contrato y buen barrio. Urge su venta. Informan calle 3 y Pasaje A, Buena Vista. Tel. FO-2790. D-3 S-3872 15 Junio

SE VENDE barata una lechería. Venta: 22 pesos, poco alquiler. Informan en la misma, Jesús María San Ignacio, Pedro. D-3 21443 23 Junio

GARAGE CON STORAGE

Muy antiguo con vida propia se vende muy barato por no poderlo atender. Informan de 12 a 1 el teléfono I-3867.
D-3 S-3868 15 Junio

NO SE ESTABLEZCA

sin antes verme, pues tengo buenos negocios, lo mismo en fincas, cafés, fondas, casas huéspedes y barras; tengo tres cual mejor, solas esquina, mucho porvenir y poco alquiler. Con poco dinero también admito socio honrado. Si no no moleste. Informes: Monserrate y Animas, (Café Pérez). D-3 21475 13 Junio

UNA BUENA FONDA

Se vende muy barata por embarcar su dueño para China. Es antigua y tiene buena marchantería. San Rafael 140, entre Gervasio y Belascoaín
D-3 21512 18 Junio

POR EMBARCARME vendo un puesto de aves y huevos, buena marchantería, buenos armatostes, para fruta y demás enseres. Caja contadora. Contrato, poco alquiler. Factoría, 30.
D-3 21426-27 11 Junio

SE VENDE una carnicería, bien situada, reune excelentes condiciones. Informan: C. Manuel de la Cruz número 12, Luyanó. Daniel Ferreiro. De 6 a 8 p. m.
D-3 21653 12 Junio

D4. Automóviles y Accs.

SE DESEA vender un Chevrolet del 26-27 y 28, un Packard cerrado 7 pasajeros del 28, al contado y a plazos. Garage Soledad número 17, entre Zanja y San José. Pregunte por Toledo. D-4 S-3960 13 Jn.

CAMION STEWART de 2 toneladas y un Republic de 3 y media; el Republic con su arrastre o zorra para cargar vigas. Se venden con el 30x100 de su valor. Informan: Maloja 149. D-4 22255 11 Junio

A PRECIO de ocasión se venden un bonito Yate y un automóvil Cadillac tipo especial. Informes en Habana 109 bajos.
D-4 22414 12 Junio

CHEVROLET del 27 motor flamante, fuelle nuevo, gomas nuevas, acabado de pintar Duco. Lo vendo con facilidades de pago, muy barato. Vives 135. Garage Gloria.
D-4 22317 12 Junio

GANGA: Hermoso Locomobil, siete pasajeros, listo para prestar servicio inmediatamente. Precio casi regalado. Véalo en Vale 59 (garage) entre Mazon y Basarrate. Pregunte al encargado.
D-4 21298 17 Junio

GANGAS EN carroa de uso. Camiones sinfín FORD, con carrocerías de reparto y estacas desde $140. Fords y Chevrolets turismo desde $60. Dos Chrysler del 26 y 27 bien de todo, en $250 y $350. Otros muchos carros más. No compre sin vernos. Facilidades de pago. Agencia FORD de Marianao, Real y Avenida de Columbia. D-4 19775 21 Junio

D5. Maquinaria y Accs.

POR TENER que atender a otro negocio se vende muy barata la maquinaria completa para pastas dentales u otros productos, así como una máquina para la fabricación de polvos. Apartado 2327 informan. D-5 21659 19 Junio

CONCRETERA CON MOTOR de gasolina nuevo de paquete, capacidad medio saco, $250.00. Otros tamaños en proporción. Compresora de aire portátil capacidad 120 pies cúbicos. Bombas acopladas a motor de gasolina varios tipos y tamaños. Motores de petróleo y gasolina. Diferenciales, winches. Aproveche liquidación por Balance. Industrial Machinery Company. Teléfono M-9030. San Ignacio, 12.

PANADEROS Y DULCEROS. Por Balance liquidamos durante este mes varias batidoras, sobadoras, amasadoras y dividoras o winches. Precios especiales mientras duren existencias. Aprovechen. Industrial Machinery Co., San Ignacio 12. Telf. M-9030.
D-5 21211 16 Junio

ALMACEN. Existencias constantes de calderas, donkeys de vapor, bombas, motores, romanas diversos tamaños, aradas, desgranadoras, tuberías, fluses acero para calderas etc. Basterrechea Hermanos. Lamparilla 9. Telf. A-2950. Habana. (D-5) 11879 25 Septiembre

D6. Muebles y Prendas

REGISTRADORAS National, registradoras Anker alemanas, varios modelos, plazos cómodos. Hago cambios, compro, reparaciones, niquelados y esmaltados. Trabajos garantizados. J. R. Ascencio, teléfono M-9571. Campanario 89.
D-6 21840 5 Julio

FAMILIA que embarca al extranjero esta semana, vende urgentemente todos sus muebles a la primera oferta. No somos negociantes ni queremos tratar con negociantes, queremos operación rápida y con gente seria. Pianola flamante, sala, comedor, juegos cuarto de tres cuerpos y de niñitas con dos camitas y chifon robe, etc. Todo bueno y flamante. Vedado, calle 15 número 26 1|2 bajos, entre D y E. D-6 22357 11 Junio

MUEBLES baratos, juegos completos y piezas sueltas. También se cambian en San José 75, casi esquina a Escobar. Teléfono M-7429.
D-6 19488 17 Junio

FAMILIA embarca vende juego cuarto tres cuerpos, otro dos lunas, juego sala dorado, otro mueble recibidor Renacimiento, comedor Adams, autoplano, ortofónica, máquina ovillo canastillero. U-3163. D-6 22410 12 Junio

POR TENER que embarcar urge venta máquina de ojales de saco, con dos meses de uso. Dragones y Galiano, (Plaza del Vapor). Telf. A-4375.
D-6 22509 13 Junio

DINERO

Prestamos sobre alhajas de oro y brillantes, máquinas de escribir, objetos de valor y ropa en buen estado a bajo interés. La Confianza, Suárez 7, esquina Corrales. A-6851.
D-6 22541 10 Julio

BILLARES. Vendo tres con todos sus accesorios completos, con uso, dos de viuda de 5x10, una de pizarra, 4 1|2 por 9, calle Almendares y San Manuel, Marianao. Telf. FO-7956. D-6 22127 22 Jun.

SE ARREGLAN MUEBLES "EL ARTE"

Taller de reparación y reconstrucción de muebles, envases y embarques. Especialidad en pinturas, barnices y tapicería. Calle I número 9, casi esq. a Calzada. Tel. F-2312.
D-6 S-3893 7 Julio

MAQUINAS SINGER

Vendo una dobladillo de ojo, último tipo una zapatero remendón, dos ovillo central, ganga. Monte 493 entre Tejas y San Joaquín.
D-6 22249 11 Junio

CAJAS DE CAUDALES

sumamente baratas gran surtido, archivos, burós, mesas planas, máquinas de escribir, libreros y toda clase de muebles de oficina. Apodaca 58 entre Suárez y Revillagigedo.

MUEBLES EN GENERAL

Juegos de cuarto, sala y comedor y saleta, máquinas de coser, bailes, escaparates, victrolas Víctor toda clase de muebles. Apodaca 58 entre Suárez y Revillagigedo.

PARA CAFE Y FONDA

Cantinas, mostradores, vidrieras, mesas de mármol, vitrolite y madera, sillas de Viena nuevas y de uso y toda clase de enseres. Apodaca 58, entre Suárez y Revillagigedo.
D-6 22320 18 Junio

MARIANAO INDUSTRIAL (S. A.)

Un juego de comedor estilo Adam construído de caoba, barnizado a muñeca compuesto de 12 piezas y con las sillas tapizadas con cuero legítimo. Se vende por la mitad de su valor, puede verse en la Fábrica Calle de Luisa Quijano y Sta. Rosa, Teléfono FO-7213. En el mismo lugar puede verse un gran surtido de muebles que se liquidan a mitad de su precio. D6 E 1258 jun 9

VENDO muebles de oficina un buró de cortina caoba $25, sillas giratorias desde $8, libreros de cedro $16. Infanta No. 88. Teléfono U-4352.
D-6 21742 12 Junio

MUEBLES baratos, juegos de cuarto desde $60 con escaparate tres cuerpos $150, juegos de comedor $50, con bromces $85, juegos de sala desde $50, recibidor de caoba estilo modernista, camas de hierro $8 y toda clase de piezas sueltas a precios muy baratos. Cao y Pita. Infanta No. 88, esquina Carlos III. Teléfono U-4352. D6 21741 19 Junio

VENTA ESPECIAL JOYAS

de todas clases, relojes para señora, de oro 18 kilates, esmaltados, desde $6.50.

ROPAS

Fluses de todas clases y piezas sueltas, mantones, piezas de crea, capas de barragán y abrigos.

BAULES Y MALETAS

tipo escaparate, camarote y bodega, desde $3.50 y $1.00.

MISCELANEA

Muebles, pianolas, pianos, victrolas, lámparas e infinidad de objetos imposibles de enumerar. Todo baratísimo en la casa de préstamos "La Sociedad", Suárez 34, entre Apodaca y Gloria.
D-6 20706 12 Junio

2 UNDERWOOD, letra élite y pica completamente flamantes, a $60, no se usaron. Es resto de nuestra oficina cerrada. Véanos, Amistad y Barcelona. Garage.
D-6 21979 15 Junio

BAULES Y MALETAS

de todos tamaños finos y corrientes, los liquidamos por la mitad de su valor.

MUEBLES, JOYAS Y ROPAS

Las empeñamos cobrando módico interés. Las compramos pagando bien, siendo modernos, los vendemos al contado muy baratos y a plazos, damos facilidades. No compre sin visitarnos.

LA COMPETIDORA

De A. G. Arango, Gloria núm. 68. Teléf. A-6327.
E-1251 ind. 20 My.

PARA OFICINAS Y DE OCASION

Bufetes planos y de cornisa. Archivos, cajas archivos, máquinas de escribir. La Hispano Cuba, Villegas, 6. Losada. A-8054.

DINERO

No reparamos intereses. Préstamos sobre alhajas y objetos de valor.
LA HISPANO CUBA
Villegas, 6, por Avenida de Bélgica, antes Monserrate. Teléfono A-8054.

DE OFICINAS

Compro. A-8054. Bufetes planos y de cortinas. Archivos, cajas archivos, libreros, máquinas de escribir. La Hispano Cuba. Losada. Villegas, 6. A-8054.
D-6 E-317 Indf.

GRAN REBAJA DE PRECIOS MUEBLES A PLAZOS

Los puede adquirir en la casa de González y Díaz, Netpuno número 167, de lo más fino al último modelo. No se olvide, venga a hacernos una visita y compare. Nota: Compramos muebles finos y cambiamos. U-5844.
E-1115 Indf. 10 Mayo

"La Casa Durán", Angeles 84, próximo a Gloria. Teléfono M-9175. Escaparates desde $8.00 con lunas desde $18.00; coquetas desde $10.00. Aparadores desde $6.00; mesas correderas desde $6.00; de noche desde $3.00; espejo y consola desde $10.00; seis sillas y 2 sillones caoba desde $18; americanas desde $15.00; juegos de cuarto marquetería, desde $65.00. De comedor $55. De sala desde $35.00. Vendemos muebles sueltos a plazos y contado. Alquilamos, damos facilidades de pago. Compramos muebles usados y se los tomamos en fondo. Para el campo embalaje gratis. D-6 18997 13 Junio

JUEGO DE COMEDOR

Vendo uno completo de caoba, precio de situación. R. M. de Labra 193, esquina a Gloria. D-6 22197 15 Junio

JUEGO DE CUARTO

Vendo uno de tres cuerpos esmaltado y decorado, precio muy económico. Véalo en Aguila 188 esquina a Gloria.
D-6 22198 15 Junio

NOVEDAD

Si desea tener su casa amueblada con los últimos estilos puede adquirirlos en la casa González y Díaz, Neptuno número 165, con facilidades de pago. Visite esta casa y se convencerá. Teléfono U-5844.
E-1116 Indf. 10 Mayo

MUEBLES EN GANGA

Gran surtido en juegos completos y piezas sueltas, juegos de cuarto, 70 pesos; comedor 75 pesos; sala o recibidor, 45 pesos; camas a 7 pesos; cómodas 10 pesos; seis sillas y dos sillones 15 pesos; sillas sueltas a $1.50; sillones $2.50; mesas correderas 6 pesos y otros que no se detallan a los precios mencionados. También se cambian y compran en
"LA PRINCESA"
San Rafael 107. Teléfono A-6926.
D-6 2777 Indf. 1 Dic.

MUEBLES BARATOS

"La Miscelánea". Juegos de cuarto todos tipos, de comedor; recibidor; de sala, escaparates; tapizados; lámparas; neveras; aparadores sueltos, vitrinas; mesas correderas; sillería de todos tipos; sillones, fiambreras; mesas de centro, máquinas de coser; espejos; juegos de mimbre, 40 pesos, tapizados; camas de hierro $6 se cambian muebles; barnizan, esmaltan; todo muy barato. San Rafael 115. Telf. A-4202.
D-6 19356 22 Junio

LIQUIDACION DE MUEBLES "LA ESPECIAL"

La mueblería más grande y mayor surtido de toda la República. Salón de exposición y ventas. Neptuno número 159, entre Escobar y Gervasio. Muebles fabricados y exportados para el gusto más refinado. En "La Especial" pueden adquirir muebles a plazos y en alquiler. Hay juegos de cuarto en caoba de tres cuerpos, con filete de bronce; juegos ídem esmaltados en dos tonos policromados y decorados en todos colores; juegos de caoba y bronce; juegos de señoritas esmaltados, policromados y decorados. Juegos de comedor estilo "Renacimiento", ídem estilo Adams, ídem inglés, ídem con filetes en todos estilos y a todos precios. Juegos de sala estilo Luis XVI decorados y con gobelinos; juegos esmaltados y policromados de todos precios. Juegos de sala con filete de bronce muy finos; ídem en otros estilos, juegos de recibidor, tapizados y de rejilla a todos precios. También los hay de mimbre de todos estilos y precios; mesas escritorios de todos tamaños; libreros de dos y tres hojas; sillas giratorias, juegos de oficina. Neveras de todos estilos y tamaños. Juegos de niños y esmaltados Chaise Long tapizadas y de mimbre. Lámparas de pie muy finas y muy baratas, ídem de sala, saleta, cuarto y comedor, reloj de pared; ídem de pie. Espejos dorados, ídem vitrinas, sillones de portal de todos estilos, sillas de coche, ídem de colegios, sillas de tijera, paravanes, alfombras, de sala, saleta y cuarto, maceteros de todos estilos y precios, camas de hierro y camitas de niños desde la más barata a la más fina. Sombrereras, perchas de árbol, cestos de ropa, fiambreras finas y corrientes, sillones de niños de caoba y mimbre. En piezas sueltas: escaparates de lunas, ídem sin luna, camas, coquetas, cómodas, chiffonier, chifo-Rober; mesas de noche, aparadores, auxiliares, vitrinas; mesas de correderas, mesas de máquinas, mesas de teléfono y sillería de toda clase y otros muchos artículos que no se detallan aquí. Fíjese bien que "La Especial" le hace a usted cualquier juego o muebles de encargo sin que tenga que hacer anticipo alguno. Hacemos ventas para el campo sin cobrar embalaje; damos facilidades de pago guardando la más absoluta reserva. También alquilamos muebles desde la más humilde cama de hierro hasta una lujosa residencia. Haga una visita a esta acreditada casa y saldrá complacido por su mercancía exquisita y sus precios ínfimos. No se confunda.

"LA ESPECIAL"

Neptuno número 159, entre Escobar y Gervasio. Teléfono U-3620 y Apartado número 2291.
D-6 S-3801 2 Julio

LAMPARAS EN GANGA

Se vende una lámpara de sala de bacarat, muy fina, en $300.00. — Una lámpara de pie de bronce, en $100, mármol de Verona, en $80.00. Puede verse en la Casa Vilaplana, O'Reilly y Villegas.
D-6 E- Indf. 1 En.

ARREGLE SUS MUEBLES

Esmaltamos, barnizamos, tapizamos en todos estilos. Tenemos máquinas para pintar. Especialidad en mimbres. Hospital 25-A, teléfono U-4424. Nota:—Prontitud y equidad en los trabajos que se nos confíen. D6- 21230 1o. Julio

"LA NUEVA ARGENTINA"

Casa de Préstamos. Interés desde el 1 por ciento. Liquidación de prendas procedentes de empeño por la mitad de su valor. Neptuno número 179. U-5956.
D-6 S-3799 2 Julio

GANGA. Se vende 1 juego de comedor Renacimiento Español, uno de cuarto 3 cuerpos, 1 reloj de pie de caoba; un bargueño y varios objetos más. Neptuno 186, bajos.
D-6 S-3843 14 Junio

MUEBLES

Fabricamos o importamos para el gusto más refinado. Pueden adquirirse a plazos y en alquiler en el almacén importador de muebles y casa de préstamos "La Nueva Especial", Neptuno Núm. 191 y 193. Teléfono U-5010, al lado del café "El Siglo XX". Nota:—Las ventas para el campo no pagan envases.
D-6 S-3800 2 Julio

TALLER DE Tapicería. Barnizado, esmaltado y reparación de muebles, cojines y forros. Se garantiza el trabajo. Neptuno 186. Telf. U-7171.
D-6 S-3844 14 Junio

D7. Instrumentos Música

CON GRANDES FACILIDADES

Vendemos pianos, autopianos y victrolas ortofónicas Víctor. Visite nuestros nuevos departamentos de música, impresa e instrumentos de cuerdas. Vendemos lo mejor y a precios bajos. Universal Music & Comm. Co. San Rafael y Consulado. Tel. A-2930
D-7 S-3864 6 Julio

PIANO "CHASSAIGNE" $120, color caoba, cuerdas cruzadas, teclado blanco, propio para estudios mayores. Academia de Canto. Urge la venta por embarcarme. San Nicolás 58. M-1125.
D-7 22246 12 Junio

SE VENDE un piano vertical de excelentes voces, en perfecto estado, a precio muy razonable. Teléfono F-4641.
D-7 22313 11 Junio

VENTA de un piano Stowers, pocos meses de uso, garantizado, sin comején. Excelente sonoridad. Lo doy muy barato. San Rafael 141, entre Oquendo y Soledad. D-7 S-3866 11 Junio

PIANOS y Pianolas de todas marcas procedentes de préstamos, absoluta garantía, se venden muy baratos con grandes facilidades de pago. "El Brillante", Aguila 211. Tel. M-1661.
D-7 22002 16 Junio

SE VENDEN todos los muebles de una casa a familia. Informan de 2 a 4 en Malecón 295 altos izquierda, entre Escobar y Lealtad. D-7 S-3944 11 Junio

PIANOS, pianolas e instrumentos al contado y en plazos cómodos. Música impresa y estudios para todos los conservatorios. Pianos de alquiler, afinaciones y reparaciones. Calidad y bajo precio. Viuda de Carreras y Cía. Prado 115. Telf. A-3642
D-7 E-1757 Indf 1 Ag.

HAGA UNA VISITA A LA GRAN
EXPOSICION DE PIANOS ALEMANES
de las conocidas marcas
"HARTMANN" y "TRAUTWEIN"
y Autopianos americanos en
OBISPO NUMERO 127
Altos del Almacén de Música
ANSELMO LOPEZ
Aquí encuentra usted instrumentos de alta calidad, a precios sin competencia.
D-7 19899 27 Junio

USTED DEBE saber: que ir a giras o a veranear sin música es ir en busca del tedio. Un fonógrafo de maleta "Mellowtone" por muy poco dinero le resolverá el problema. "Casa Peters". Villanueva 19. Teléfono I-2298. El "Mllowtone es el único que iguala en sonido al grande de gabinete. D-7 20449 11 Junio

ULTIMA REMESA de nuevos estilos de pianos cuarto de cola y verticales. Pueden verse en la antigua Fábrica de Pianos Peters. Villanueva 19. Telf. I-2298. Plazos cómodos. Precios razonables y garantía seria. D-7 20450 26 Junio

PROCEDENTES de empeños se realizan muebles, joyas y objetos de valor, en precios de ocasión. América Arias 59 antes Trocadero.
D-7 S-3455 12 Junio

D8. Animales

SE VENDEN 60 mulos de todas clases, caballos de monta, un burro semental, carros de todas clases, faetones, arañas, arreos. Marina 3 esquina Atarés. Teléfono X-2376, frente talleres Gancedo. Jarro y Cuervo. D-8 S-3741 22 Junio

SE VENDEN muy baratas palomas mensajeras de razas y calidad insuperable que han sido premiadas en todas los concursos, empezando en Colón hasta llegar a Guantánamo. Gloria 51, de 4 a 7 p. m. D-8 S-3723 13 Junio

CACHORROS legítimos de perro policía, 30 días, se venden baratos. Virtudes 28, entre Aguila y Amistad.
D-8 22131 12 Junio

SE VENDE magnífico verraco Hamsphire de seis meses. Informan: FO-1510, de 1 a 3. D-8 22248 18 Junio

VENDO VACA recentina cruzada, de 12 litros. Informan: A-3082.
D-8 S-3911 15 Junio

SE VENDEN verracos y lechonas para cría de raza Hampshire. Pueden verse en la finca "Lilia", Cano. Informes: teléfono F-4107. D-4 21608 14 Junio

CATALANAS PRAT, magníficas, jóvenes, en plena postura, vendemos varios lotes. Industrial Avícola, kilómetro 21, Punta Brava. Finca La Piragua.
D-8 20626 19 Junio

POR TENER que embarcar se regala una novilla con su hermosa cría primer parto, un potro cruzado color dorado oscuro se vende junto o separado a la primera oferta razonable. Informan Avenida 6 y calle 3. Tel. FO-2790.
D-8 S-3871 15 Junio

MAGNIFICAS AVES Leghorn, Rhode Island Red, etc., etc., productos de Isla de Pinos; huevos y frutas. Precios razonables. Boland y Harrison. San Nicolás 210. Habana. D-8 21625 4 Julio

D9. Fincas Rústicas

CORONELA y Barandilla, finquitas de recreo de 5.000 a 10 mil metros a 2 y 3 pesos metro, el 10 0|0 de contado, resto a plazos cómodos. Punto ideal para usted vivir fresco y sabroso, véame y hará buen negocio. Fuentes 49 esquina a B. Reparto Almendares. Teléfono FO-2188.
D-9 22305 11 Junio

SE VENDE o se alquila en Hoyo Colorado, espléndida finca con residencia, casa de dos plantas, con jardines, garage, casa para portero, caballerizas, juegos tennis, gran laguna con casa para botes. Informan teléfono I-4990.
(D-9) S-3933 16 Jun.

WAJAY

Frente al Chico. Mucha arboleda, frente a dos carreteras, buena tierra y pozo, se vende una finquita muy barata y dando facilidades en el pago. Su dueño: G. del Monte, Habana 82. Telf. A-2474.
D-9 S-3955 16 Junio

FINCA "LAS MERCEDES"

Se arrienda, propia para vaquería, siembra o jardín. Cuatro caballerías, agua en abundancia, casa y establo. Informan San Rafael 238 entre Infanta y Basarrate. Tel. U-4239.
D-9 22043 19 Junio

D10. Objetos Varios

SE VENDEN 10 rejas de madera de 30 metros lineales por 180 de alto con celosía fina y vistosa propias para muchas aplicaciones, se da barata. Llame al teléfono I-7653.
D-10 22209 12 Junio

VIDRIERAS, mostrador y de portal, varias; baratísimas, Real 76, Marianao.
D-10 20411 11 Junio

E SE SOLICITAN

E-1.—Criadas y Criados.
E-2.—Cocineras y Cocineros.
E-3.—Para dos o más servicios.
E-4.—Manejadoras.
E-5.—Crianderas.
E-6.—Chauffeurs.
E-7.—Costureras.
E-8.—Oficinistas.
E-9.—Operarios y Aprendices.
E-10—Varios.

E1. Criadas y Criados

SE SOLICITA criada para cocinar y limpiar casa de corta familia. Chaple No. 9, Víbora.
E-1 22310 11 Junio

NECESITO criada española para el servicio de matrimonio. Quince pesos, ropa limpia, uniformes y habitación. No cocina. Telf. I-2854. Trinidad 24, altos, Cerro. E-1 22432 12 Junio

E2. Cocineras

TELEFONOS A-3333 A-1014

ANUNCIOS CLASIFICADOS DEL DIARIO DE LA MARINA

TELEFONOS A-3333 A-1014

...A JOVEN española desea colocarse ...ara criada de mano, cuartos o come... muy práctica, buenas referencias. ...lefono M-3229.
F-1 22377 11 Junio

...DESEA colocarse un criado de mano es...ñol, con mucha práctica en el ser...cio, tiene excelentes referencias. Llame ...teléfono M-3850.
F-1 22408 15 Junio

...DESEA colocar joven española de ...riada de mano. comedor o cuartos. ...tiene buenas referencias. Es dispuesta. ...Consuelo. U-4669.
F-1 22398 11 Junio

...DESEA colocar joven española de ...riada de mano o comedor. Tiene bue...nas referencias. Laura. U-1759.
F-1 22402 11 Junio

...DESEA colocarse joven española para ...criada de mano en casa de moralidad. ...tiene buenas referencias. Vicenta. ...1469.
F-1 22396 11 Junio

...DESEA colocarse joven española para ...cuartos y coser, sabe cortar por figu...rín, es seria, tiene referencias, no la im...porta ir fuera de la Habana. U-1759.
(F-1) 22399 11 Junio

...DESEA colocar una muchacha espa...ñola de criada de mano o manejadora, ...tiene muy buenas referencias. Teléfono ...A-4853.
F-1 22382 12 Junio

...DESEA colocar una joven española ...de criada de cuartos, de comedor o ...manejadora. Prefiere familia de morali...dad. Sabe tratar a los niños con cariño. ...Teléf. U-3342.
F-1 22383 Junio 12

...SE OFRECE joven española para criada ...de cuartos o criada de mano, sabe co...ser y tiene referencias. Teléfono M-3824.
F-1 22434 12 Junio

...CRIADO CON buenas referencias donde ...ha trabajado. Sabe planchar ropa de ...caballero y coteles. Telf. U-3342.
F-1 22278 11 Junio

...UNA SEÑORA de color desea encontrar ...colocación de criada de manos. Infor...mes en Estrella 112, pregunten por Emi...lia Fernández.
F-1 22107 13 Junio

...CRIADO sabiendo servir bien a la rusa, ...americana, hace coteles y con muy bue...nas referencias, se ofrece. M-2717.
F-1 22091 11 Junio

...SE OFRECE un japonés. Soy muy de...cente. Tengo más práctica de servir ...a mano y buen planchador. Informes direc...tos: llame A-6931. O'Reilly 102.
F-1 22239 11 Junio

F2. Cocineras-Cocineros

...DESEA COLOCARSE señora española pa...ra criada; es cumplidora y tiene bue...nas referencias y no le importa ayudar ...algo a la cocina. Telf. M-4612.
F-2 22532 12 Junio

...SE OFRECE señora española para coci...nera y ayudar algo a la limpieza. Sabe ...cocinar bien y tiene buenas referencias ...duerme en la colocación. Telf. A-4612.
F-2 22531 12 Junio

...SE OFRECE una señora de mediana edad ...para cocinar. Sabe su obligación y en...tiende de repostería. Tiene buenas refe...rencias. Informes: Telf. F-6094.
F-2 22463 13 Junio

...DESEA colocarse señora peninsular de ...mediana edad, para una cocina de cor...ta familia. Sabe de repostería y no duer...me en la colocación. Informes: teléfono ...A-4151. Angeles 47.
F-2 22461 13 Jn.

...SE OFRECE una magnífica cocinera re...postera, de color. No duerme en la co...locación. Sabe cumplir con su obligación. ...Teléf. U-4471.
F-2 S-3962 12 Junio

...SE OFRECE un buen cocinero y repos...tero chino, joven, cocina criolla, espa...ñola, francesa, muy limpia. Tiene reco...mendación. Informan: Telf. A-6806.
F-2 22480 12 Junio

...DESEA COLOCARSE para cocinar una ...señora. Sabe cocinar a la inglesa y es...pañola. Telf. F-2888 o Quinta 57, (en la ...cima) desea colocarse para criada de ...cuartos una joven americana. Habla un ...poco español.
F-2 22277 13 Junio

...SE OFRECE joven española para cocinar ...sabe de repostería, desea casa buena, ...tiene buenas recomendaciones, no menos ...de 20 pesos si tiene que ayudar a limpieza. Tratar, Informes I-7225.
F-2 22375 11 Junio

...SE OFRECE una buena cocinera, cocina ...española y criolla, sabe de repostería, ...muy limpia, buenas referencias, casa par...ticular. Teléfono M-3229.
F-2 22379 11 Junio

...UN BUEN cocinero chinito joven se ofre...ce, cocina española y criolla, sabe de ...repostería, muy limpio, buenas referen...cias. Teléfono M-3229.
F-2 22378 11 Junio

...UN BUEN cocinero repostero joven, ...chino, cocina a la criolla o espa...ñola bien, dulces finos. Tiene reco...mendaciones. Llamen Tel. A-5902. ...Desea colocar en casa particular.
F-2 22362 12 Junio

...JOVEN cocinero asiático desea colocarse ...casa particular y comercio, cocina ...americana, española, criolla y reposte...ría, habla castellano correctamente, bue...nas referencias. Informes M-7654, Cas...tillo No. 72.
F-2 22380 11 Junio

...SE OFRECE cocinero repostero, sabe ...variar toda clase de comida, tiene bue...nas referencias, no tiene pretensiones. ...Tel. A-3343
F-2 S-3951 11 Junio

...COCINERO de color desea trabajar, dí...rección S y 2a., Buena Vista. Teléfo...no F0-2757.
F-2 22367 13 Junio

...DESEA colocar cocinera repostera de ...color, muy limpia y formal, cocinar ...solamente. Trabaja donde sea pero no ...quiere en la colocación. M-7122.
F-2 22358 11 Junio

...DESEA colocar una señora de media...na edad para cocinar, puede dormir en ...la colocación. Informan Maloja 88 altos, ...habitación No. 9.
F-2 22355 12 Junio

...SE OFRECE un buen cocinero español, ...cocina española y criolla, sabe de re...postería, muy limpio, buenas referencias, ...al campo. Teléfono M-3229.
F-2 22351 11 Junio

...DESEA colocar cocinero español pa...ra casa de comercio o bar. No tiene ...pretensiones. Informan Tel. M-4824.
F-2 22126 11 Junio

...DESEA colocar una señora de me...diana edad para cocinar y limpiar o ...criada de mano o cualquier servicio, ...tiene buenas referencias, F-6075.
F-2 22386 Junio 11

...COCINERA española desea colocarse, co...cina a la criolla y a la española, tiene ...buenas referencias, no tiene primos, te...lefono U-1450.
F-2 22449 11 Junio

...DESEA colocar una española para ...cocinar y limpiar para corta familia. ...Informan teléfono A-6436.
F-2 22444 11 Junio

...COCINERO repostero español se ofrece ...para casa particular con buenas refe...rencias. Teléfono A-9577.
F-2 22439 12 Junio

...DESEA colocarse una cocinera de color ...con referencias, para dormir fuera. Te...léfono M-1860.
F-2 22437 11 Junio

...CRIADO JOVEN español, 25 años, desea colocarse para portero, criado de manos o ayudante chauffeur; igual voy al campo. Pregunten o escriban a Buena Vista, calle 4, Avenida 1a. bodega. Teléfono FO-2777.
F-3 22088 11 Jun.

...SE COLOCA joven española para criada de mano, entiende de cocina, sabe cumplir con su obligación, pregunte por Marina. M-3053.
F-2 22443 11 Junio

...DESEA colocarse un cocinero español repostero en casa particular o comercio con referencias, en la misma otro para casa huéspedes. M-1860.
F-2 22436 11 Junio

...SE OFRECE buen maestro cocinero re...postero, cocina criolla, española, fran...cesa, casa particular, hotel, comercio, restaurant, colegio, sale campo. Teléfo...no I-7405. J. M.
F-2 22348 12 Junio

...SE OFRECE un buen cocinero repostero ...trabajó en las mejores casas, tiene ...muy buena sazón, muy limpio, hombre ...solo, sale al campo, con buenas referen...cias. M-4205.
F-2 22428-29 12 Junio

...UNA SEÑORA española se desea colocar ...para cocinera y repostera, hace plaza ...y sale a las afueras, no tiene pretensiones, sabe cumplir con su obligación. ...M-3053.
F-2 22425 11 Junio

...COCINERO joven español se ofrece para ...casa particular, tiene buenas referen...cias, cocina a la francesa, española, ame...ricana y criolla, toda clase de reposte...ría y pastelería y helados. Teléfono ...A-3090.
F-2 22403 12 Junio

...DESEA colocarse superior cocinera repos...tera, buenas referencias, muy práctica ...en oficio, sólo cocina corta familia, duer...me en la colocación si es posible. Teléfo...no U-1759.
F-2 22401 11 Junio

...SE DESEA colocar una muchacha espa...ñola para cocinar, sabe muy bien su ...obligación, tiene buenas referencias. ...F-5935.
F-2 22394 11 Junio

...SE DESEA colocar una señora peninsu...lar de mediana edad, para cocinera. ...Informan en Obrapía 57.
F-2 21788 11 Junio

F3. Para 2 o mas servicios

...SE DESEA colocar una joven española de ...criada de manos; entiende de cocina. ...Tiene sus familiares que respondan por ...ella. Informan: Villegas 129. Telf. M-5789
F-3 22287 11 Junio

...SE DESEA colocar español de 35 años, ...sabiendo planchar toda clase de fluses ...y hacer coteles. Referencias. Servir bien ...la mesa. Trabajando en casa particular ...5 años. Informan: A-3318.
(F-3) 22264 11 Junio

...SE DESEA colocar una joven española ...para criada de mano o manejadora, ...no le importa salir a las afueras. M-4529.
F-3 22442 11 Junio

...SE DESEA colocar una muchacha espa...ñola de criada de mano o manejadora. ...M-3053.
F-3 22426 11 Junio

...SE OFRECE una señora para limpieza de ...oficina, repasar ropa de hotel o tinto...rería o casa particular. Entiende de to...do. Tiene referencias. Informan: teléfono ...U-4940.
F-3 22467 13 Junio

...SE DESEA colocar una cocinera inglesa ...o para lavar o criada de manos. In...forman M-4341.
F-3 22466 11 Junio

...SE DESEA colocar una señora de coci...nera o criada por horas y dormir fue...ra. Telf. U-6175.
F-3 22456 12 Junio

...SE DESEA colocar una joven española ...para cuartos. También entiende de co...cina. Informes: Inquisidor 36, altos. Te...léfono M-5761.
F-3 22503 13 Junio

...SE DESEA colocar una señora de media...na edad, de criada de manos o mane...jadora. Tiene buenas referencias. Infor...man en Sol número 100, bodega. Teléfo...no M-5789.
F-3 22520 13 Junio

...DESEA COLOCARSE joven española para ...criada de manos o manejadora. Es ca...riñosa con los niños. U-4858.
F-3 22522 12 Junio

...DESEA COLOCARSE una señora de me...diana edad, para limpiar y entiende de ...cocina. Teléfono M-5843.
F-3 22500 13 Junio

...DESEA colocarse una joven española pa...ra coser y limpiar cuartos, corta por ...figurín y tiene buenas referencias. Infor...man: teléfono A-3000.
F-3 22284 11 Junio

...SE DESEAN colocar dos muchachas del ...país de manejadora o criada de mano. ...Teléfono U-7024. Julia.
F-3 22420 11 Junio

...SE DESEA colocar joven española para ...cocinar y limpiar, sabe su obligación, ...lleva tiempo en el país. Teléfono M-4972.
F-3 22423 12 Junio

...DESEA colocarse de criada de mano o ...de manejadora una joven española. ...Informan el teléfono M-4203.
F-3 22417 12 Junio

...SE OFRECE una buena criada de mano ...o para habitaciones o manejadora y ...una excelente cocinera; tienen recomen...dación de mucho tiempo en buena casa. ...Teléfono A-4792.
F-3 22369 11 Junio

...UNA SEÑORA española desea colocarse ...para todos los quehaceres de familia ...de moralidad, sale a los repartos y tiene ...referencias. Informan Campanario ...No. 89, teléfono M-4866.
F-3 22345 11 Junio

...JOVEN española se ofrece para cocinar ...si es corta familia ayuda a la limpieza, ...tiene referencias. Informan Figuras 46.
F-3 22433 12 Junio

...DESEA colocarse una muchacha para ...cocinar y limpiar, tiene referencias. ...Tel. M-4645.
F-3 22445 11 Junio

...DESEA colocarse joven española para ...cocinar y limpiar a corta familia o ...matrimonio solo. Es dispuesta, tiene bue...nas referencias. María. U-4669.
F-3 22397 11 Junio

...ESPAÑOLA desea colocarse, entiende de ...todos los quehaceres de una casa, tam...bién se coloca de manejadora. Es ca...riñosa con los niños. Tiene buenas refe...rencias, U-4669.
F-3 22395 11 Junio

...DESEA colocarse señora formal españo...la para el servicio de corta familia o ...matrimonio, entiende algo de cocina, tie...ne referencias. Bernaza 65. Tel. A-3576.
F-3 22406 11 Junio

...SE DESEA colocar una señora española ...para cocinar, no le importa hacer al...guna limpieza, quiere buena familia, no ...duerme en la colocación. F-5152.
F-3 22411 12 Junio

...SE OFRECE una joven española para ...criada de mano o manejadora, tiene ...referencias. Informan FO-2704.
F-3 22412 11 Junio

...DESEA colocarse joven española para ...cocinar y ayudar a la limpieza, tiene ...referencias. Informan Tel. M-7608.
Porvenir 9. F-3 22427 11 Junio

...ESPAÑOLA se ofrece para cocinar o ...para todos los quehaceres de corta fa...milia, desea casa de moralidad, es formal ...y trabajadora, tiene referencias. Infor...man Omoa 1.
F-3 22433 12 Junio

...UNA MUCHACHA española desea colocar...se de criada de manos o manejadora. ...Entiende un poco de cocina. Telf. F-2048.
F-3 22293 11 Junio

...JOVEN ESPAÑOL desea colocarse de ...criado de manos, portero o ayudante de ...chauffeur. Tiene buenas referencias. In...forman: teléfono M-4406.
F-3 22224 11 Junio

F4. Manejadoras

...SE DESEA colocar una joven española ...de manejadora o criada de manos. 24 ...de Febrero 36, Regla. Telf. XO-1046.
F-4 22289 11 Junio

...MANEJADORA española desea colocarse ...siendo práctica y cariñosa con los ni...ños, no va al reparto. Tiene buenas re...ferencias. Esther. U-4669.
F-4 22419 12 Junio

...ESPAÑOLA desea colocarse de manieja...dora, es cariñosa, tiene práctica, pre...fiere niños de meses. También se coloca ...para cuartos. Tiene referencias. U-4669. ...Rafaela.
F-4 22400 11 Junio

...DESEA colocarse una peninsular de 25 ...años para manejadora, no importa ...ayudar a la limpieza, teléfono M-4066. ...calle Habana 157.
F-4 22388 11 Junio

...UNA MUCHACHA de color que habla el ...inglés y español desea colocarse de ...manejadora con familia cubana o ame...ricana, llame Tel. M-4341. Josefina.
F-4 22354 12 Junio

F6. Chauffeurs

...SE DESEA colocar un chauffeur espa...ñol en casa particular, tiene muy bue...nas referencias de casa particular, no ...tiene pretensiones y trabaja cualquier ...clase de máquina. Informan teléfono ...U-6628, o San Miguel No. 272.
F-6 22424 12 Junio

...CHAUFFEUR MECANICO, joven japonés, ...ofrece sus servicios en casa particular. ...Tiene buenas referencias. Informan: teléfono A-9814.
F-6 22499 13 Junio

...SE DESEA colocar un chauffeur mecá...nico para casa particular o comercio. ...Tiene referencias particular o comercia...les. Telf. F-6207. Preguntar por Miguel ...J. Sánchez.
F-6 22468 16 Junio

...DESEA COLOCARSE un chauffeur meca...nico, habla bien inglés y español. Tiene ...referencias de casas particulares. Informes ...al F-3624.
F-6 22544 13 Julio

...SE OFRECE chauffeur español compe...tente en cualquier máquina. Buenas ...referencias, módicas pretensiones. Teléfono F-3208.
F-6 22363 12 Junio

...CHAUFFEUR español desea colocarse en ...casa particular, tiene referencias, es ...formal y cumplidor, no tiene pretensio...nes, llame al Tel. A-1515, pregunte por ...Manuel.
F-6 22334 11 Junio

...JOVEN cubano, mecánico, de color, de...sea colocarse de chauffeur particular ...o casa de comercio. Buenas referencias. ...Teléfono F-6177.
F-6 22297 11 Junio

...SE DESEA colocar un joven español, ...chauffeur, mecánico, para casa parti...cular o de comercio. Tiene buenas re...ferencias de las casas en donde ha tra...bajado. Informes: Telf. FO-2767.
F-6 22283 11 Junio

...CHAUFFEUR CON 13 años de práctica, ...desea colocarse en casa de comercio. ...No tiene pretensiones. Conoce bien las ca...lles. Teléfono M-4341.
F-6 22281 11 Junio

...DESEA COLOCARSE chauffeur sin pre...tensiones en casa particular o de co...mercio. Tiene referencias de casas donde ...ha trabajado. No le importa salir de la ...Habana. Informan: Telf. M-9453.
F-6 22263 11 Junio

...CHAUFFEUR MECANICO español, prác...tico en toda clase de automóviles, ofre...ce sus servicios a casa particular o del ...comercio. Es hombre serio y tiene reco...mendaciones personales de las casas don...de trabajó. Telf. A-9224. José Grande.
F-6 22242 12 Junio

...CHAUFFEUR mecánico desea casa par...ticular. Gana buen sueldo. Llame te...léfono FO-2726, bodega.
F-6 21946 12 Junio

...CHAUFFEUR de color con inmejorables ...referencias desea colocarse; es joven. ...Sabe cumplir y no tiene pretensiones. ...Llamen I-7368.
F-6 21982 12 Junio

F8. Oficinistas

...TENEDOR DE Libros con larga práctica ...en llevar libros, ofrece sus servicios en ...contabilidades, por horas o fijo. Teléfo...no A-5847. Teniente Rey número 104. ...Zaldúa.
F-8 20399 11 de Junio

...TENEDOR DE Libros y cajero, con mu...cha experiencia, solicita trabajo por ho...ras, en casa de comercio, oficina etc. Sa...be inglés. Buenas referencias. Tel. I-4923.
F-8 22479 13 Junio

...TENEDOR DE Libros, correspondencia ...mecanografía, se ofrece parte del día, muy ...apto, referencias comerciales. Tel. A-9179
F-8 21628 19 Junio

F10. Varios

...SEÑORITA se ofrece para acompañar se...ñora; también se encargaría de cuidar ...niños durante el día y enseñarles a ha...blar francés. Informan en Aguila 87, al...tos, esquina a Neptuno.
F-10 22285 12 Junio

...SE OFRECE un joven español para cria...do de comedor o jardinero o portero, ...para casa particular. Tiene buenas refe...rencias de casas serias donde ha traba...jado. Informan: teléfono M-4786.
F-10 22512 13 Junio

...UN JOVEN peninsular desea colocarse de ...sirviente, ayudante o portero. Tiene ...buenas referencias y quien lo garantice. ...Telf. FO-1820.
F-10 22496 13 Junio

...BUEN OFICIAL de barbería experto, jo...ven y práctico, se ofrece para barbe...ría. Llamarlo. M-2512.
F-10 22480 12 Junio

...DESEA COLOCARSE un joven español, ...de jardinero; es práctico en el oficio y ...entiende de criado. Tiene referencias. Sa...be cumplir su obligación. Telf. FO-1658.
F-10 22250 11 Junio

...UN JOVEN DE 15 años desea colocarse ...en casa de comercio o para limpiar en ...casa particular. No tiene pretensiones. ...Informan sus padres. Paula 45. Teléfono ...M-4341.
F-10 22280 11 Junio

...DESEA COLOCARSE una joven española ...de criada de manos, de cuartos o ma...nejadora; entiende un poco de cocina. ...Tiene buenas referencias. Desea casa de ...moralidad. Informan; F-6235.
F-3 22256 11 Junio

...DESEA colocarse un carpintero en hotel ...o en finca para encarrado de varias ...casas, sabe vidriero, jardinero, algo de ...mecánica y otros por el estilo, sin pre...tensiones. Referencias de los mejores ho...teles. Manuel Pas. Tel. X-1266.
F-10 22331 15 Junio

...SEÑORITA cubana de moralidad, muy ...útil, desea ir a España acompañando ...niños, señora enferma, pagándole sola...mente viaje. Referencias. Campanario ...230 esquina Rastro, apartamento 4.
F-10 21550 11 Junio

...SE DESEA colocar un chauffeur españ... en casa particular o del comercio, tiene buenas referencias y es persona seria y cumplidor. Informan en el teléfono U-4049, Salvador.
F-10 22389 12 Junio

...DESEA colocarse persona de mediana ...edad, bien relacionada en el giro de automóviles, competente en garages y accesorios durante 15 años, persona formal y cuantas garantías se deseen. Para más informes, Garage Concordia, E. Villuendas 181. Telf. U-3404. Preguntar por E. Arroyo.
F-10 22393 13 Junio

...SE OFRECE una joven de color para ...lavar, prefiere los repartos, preguntad por Panchita. Calle Paseo 4, Marianao. ...Teléfono F-4427.
F-10 S-3950 11 Junio

...SE OFRECE joven peninsular práctico ...para camarero, portero, criado de mano ...o segundo criado. También se ofrece un ...experto lavandero tintorería y un buen ...jardinero; los tres tienen inmejorables ...referencias. Teléfono A-4792.
F-10 22371 11 Junio

G. AVISO OPORTUNO

G-1.—Religiosos.
G-2.—Oficiales.
G-3.—Agencias de Colocaciones.
G-4.—Saldos.
G-5.—Arrendamientos.
G-6.—Pérdidas.
G-7.—Para las Damas.
G-8.—Para el Hogar.
G-9.—Enseñanzas.
G-10—Interés General.

G3. Agencias de Colocaciones

"LA MATANCERA"

La mejor Agencia de Colocaciones de la Habana. Pida por teléfono sus criados, criadas, cocineros y cocineras, sirvientes y empleados de todas clases. Servicio permanente. Abierto domingos y días festivos. Calle Sol 79, entre Compostela y Aguacate. Telf. A-7740. G3 19180 15 Jn.

VILLAVERDE y Compañía, O'Reilly 13. Teléf. A-2348. Si usted necesita un buen cocinero, camarero, criados, dependientes, fregadores, cafeteros, chauffeurs, jardineros, etc., etc. Llame al teléfono de esta antigua y acreditada casa y se le mandará en seguida con las referencias necesarias. Se mandan a toda la isla. Agencia seria.
G-3 S-3820 18 Junio

AGENCIA La Unión, de Marcelino Menéndez. Treinta y dos años de establecida. Es la única que en cinco minutos facilita todo el personal con buenas referencias. Llamen al teléfono A-2318. Habana 114.
G-3 S-3825 3 Julio

AGENCIA "EL SOL"

Ofrecemos cocineros, ayudantes, fregadores, criados, camareros dependientes café, fonda, chauffeurs, criadas, cocineras, manejadoras con referencias. Teléfono M-1860.
G-3 xxx 11 Junio

AGENCIA DE colocaciones "La Principal". Amargura 54. Telf. M-6507 ¿Desea usted colocarse a satisfacción? Visite esta Agencia.
G-3 21503 18 Junio

"LA PRINCIPAL", Agencia de Colocaciones en general, de Francisco Rico. Si usted desea adquirir buena servidumbre, diríjase a esta Agencia. Amargura 54. Telf. M-6507 y quedará complacido. Seriedad y garantía.
G-3 21504 18 Junio

G5. Arrendamientos

ARRIENDO finca 2 1|2 caballerías término Habana, Calzada palmar, superiores tierras, molino, tanques. Flores 27, Stos. Suárez.
G-5 22163 12 Junio

POR NO PODER atenderla se arrienda la vidriera de tabacos, cigarros y quincalla de Santa Clara 24, Café.
G-5 22300 13 Junio

ESCEMICIDA de Madame Sentouré. Maravillosa pomada francesa, infalible para eczemas, herpes, psoriasis, granos, fístulas. Poderoso específico para llagas, úlceras crónicas. Curas asombrosas. Venta, Sarrá Johnson. Teguchel. Depósito: Máximo Gómez 412. Dr. Morlat.
G-8 Adv. Indf.

G6. Pérdidas

EL JUEVES a las 9 de la noche se extravió un perro policía color oscuro en la calle 13 entre 7 y 9. Reparto Almendares, entiende por Bell, será gratificado quien lo entregue en la misma o teléfono FO-1342.
G-6 S-3946 12 Junio

G7. Para las Damas

VENDO EN 10 pesos un Bono de la casa Dubic para un rizo permanente. Llamar F-4318.
G-7 S-3922 11 Junio

SENOS

Desarrollo o restauración por nuevo tratamiento; uso externo. Conserve la lozanía del seno, la belleza del rostro y la suavidad del cutis con los productos Emegé. De venta en La Casa Grande y en Bohemia. Neptuno 65. Informes confidenciales por correo o teléfono. Mlle. Emegé. Industria 57. Teléfono M-9513.
G-7 21803 20 Junio

PELUQUERA, PEINADORA Y MANICURE

Ofrece sus servicios exclusivamente a domicilio. Melenas: 40 centavos; Rizado Marcell: 50 centavos; Manicure: 60 centavos. Arreglo de cejas: 40 centavos. Masaje. Será usted atendida con esmero y prontitud llamando al teléfono I-3523.
G-7 22129 17 Junio

SEÑORA. No compre su sombrero sin ver antes nuestro surtido. También tefiimos lavamos y arreglamos toda clase de sombreros. "La Dalia", Prado 106. Tel. M-6161.
G-7 22323 11 Junio

MANTONES DE Manila; mantillas peinetas españolas; trajes típicos de todas naciones, pinturas, maquillajes para artistas de teatro y cine. Alquiler de disfraces para carnaval, de todas clases y estilos, los alquila PILAR, Virtudes, 28, entre Aguila y Amistad. Teléfono M-9392.

FUERA CANAS. Obtenga un hermoso color negro o castaño usando "La Favorita", tintura instantánea y vegetal a base de Quina. Estuche $1. De venta en boticas y sederías. Depósito: Peluquería PILAR, Virtudes 28. Teléfono M-9392.

CORTE de pelo a sus niños por expertos peluqueros, estilo americano y francés. Niños: 50 centavos. Niñas modelo "Garzón", niños "Juana de Arco", 50 centavos. Señoritas 80 centavos. Peluquería PILAR, Virtudes 28. Teléfono M-9392.

PILAR. Peluquería de señoras y niños. Peinados $1. Masajes, 50 centavos; manicure, 50 centavos; lavado de cabeza, 50 centavos; teñido del cabello desde cinco pesos. Trenzas, moños postizos, cabello. Virtudes, 28. Teléfono M-9392.
G-7 19179 15 Junio

G8. Para el Hogar

EL PENSAMIENTO. Se hace toda clase de calzado a la medida, con especialidad para pies delicados y defectuosos. Taller en Cerro 771. Teléfono I-6157.
G8 12882 16 Julio

G9. Enseñanza

PROFESORA graduada de la Escuela del Hogar da clases de instrucción e inglés. En su casa y a domicilio. Teléfono U-3221.
G-9 20500 11 Junio

PROFESORA INGLESA

Disponiendo de algunas horas libres por la mañana y por la tarde, se ofrece para lecciones. Llame al Telf. FO-9125.
G-9 19733 21 Junio

PROFESOR DOMINGO Valdés Gofil, de 1ra. y 2da. Enseñanza. Sabe inglés, da clases a domicilio. Telf. I-1721. Llamar de 12 a 3 y de 6 a 9 p. m.
G-9 22536 20 Junio

ACADEMIA "MERCEDES"

Clases diurnas y nocturnas, diarias. Profesores y Profesoras competentes. Teneduría de Libros, Inglés o Francés, $7.00; Teneduría de Libros, Aritmética, Taquigrafía Pitman u Oreilana, $8.00; Teneduría de Libros, Aritmética, Mecanografía, $7.00; Teneduría de Libros, $5.00; Taquigrafía Pitman, $4.00; Inglés $4.00; Mecanografía, $2.50; Escritura, Gramática, Aritmética, $5.00. Una hora para cada asignatura. Escobar 168, bajos, próximo a Reina. Teléfono M-8118.
(G-9) S-3620 25 Junio

ENSEÑANZA MODERNA DE PIANO

Sin estudios ni Ejercicios. Tocará usted toda clase de piezas de mediana dificultad. Compostela 56, altos. De 1 a 7 p. m.
G-9 22226 23 Junio

INGLES POR Correspondencia, no necesita saber gramática para aprenderlo por mi sistema. J. Mora González. Marqués González 5. Envíe sello para información.
G-9 22259 13 Junio

BAILES, WILLIAM.—M-3643

Aprenda danzón, son, tango, vals, pasodoble, fox, todos $10, adelantando $5. Zapateado americano. Bailes españoles, castañuelas, zambra. Casa particular. M-3643
(G-9) 22271 8 Julio

RAFAEL Montalván, profesor de Inglés, prepara para la Normal y el Instituto. Precios razonables. Teléfono M-2944. Manrique 131.
G-9 22211 17 Junio

INGLES RAPIDO

Profesor inglés joven, tiene hora desocupado. Método nuevo sencillo. Exito garantizado. Preparación para Instituto. Precios módicos. Vedado o Habana. Llame M-9569. De 10-12.
G-9 22073 17 Junio

ACADEMIA Y COLEGIO MORALES

Avenida de Menocal 102 (Infanta). Directores: Carlota Morales de Gutiérrez y Federico Gutiérrez Alberdi. Clases diurnas y nocturnas Primera y segunda enseñanza. Clases de Comercio, Ortografía Práctica, Aritmética, Mecanografía, Taquigrafía, Inglés, Telegrafía, Mecanografía en un mes, enseñándole toda clase de trabajos de oficina y distintos sistemas de máquinas de escribir. Pupilos, medios y tercios pupilos, externos. Se hacen trabajos en máquina. Tel. U-3756.
G-9 22115 17 Junio

PROFESORA DE piano se ofrece para dar clases. Telf. U-1334 y A-0539.
G-9 S-3841 12 Junio

INGLES

Enseñado por profesora americana, sorprendentes resultados en pocas semanas. El discípulo leerá, escribirá y hablará el inglés en breve tiempo. Lecciones a domicilio también. Mis Kapan. Egido 7. Tel. M-7918.
G-9 19449 17 Junio

PROFESORA FRANCESA dá clases de su idioma. Método rápido. Acompaña también señoritas. Referencias. A-4060.
G-9 21679 12 Junio

SE DAN CLASES de piano y solfeo por el método que se desee. Se enseña a tocar toda clase de piezas. Precio módico. Telf. U-3108.
G-9 S-3710 13 Junio

EXPERTO profesor de inglés; por un método incomparable, sorprendentes resultados en breves lecciones. Garantizo que el discípulo leerá, traducirá, escribirá y hablará el inglés en pocas semanas. Clases a domicilio. Llame a Alvarado. Domingos también. I-7325.
(G-9) 21255 11 Junio

COLEGIO "SAN ELOY"

Pupilos desde $18.00 al mes. Primera enseñanza, Preparatoria, Bachillerato, Idiomas y Comercio. Se admiten Internos, medio internos y externos. Primelles 30. Cerro. Habana. Telf. I-6002. Pida prospectos.
G-9 E-705 Indf. 9 May.

PROFESOR de Inglés educado en E. Unidos. Pronunciación simplificada por sistema especial. Seriedad absoluta. Cuota módica. Clases a domicilio. Habana 35. Tel. M-9249.
G-9 21311 17 Junio

Academia de inglés "ROBERTS"
MALECON 31
LAS NUEVAS CLASES PRINCIPIARAN EL DIA 3 DE JUNIO

Clases nocturnas seis pesos mensuales. Clases particulares por el día en la Academia y a domicilio. ¿Desea usted aprender pronto y bien el idioma inglés? Compre usted el METODO NOVISIMO ROBERTS, reconocido universalmente como el mejor de los métodos hasta la fecha publicados. Tercera edición pasta, $1.50.
E-1403 Indf. Junio 5

CLASES INDIVIDUALES día y noche. Teneduría, aritmética, caligrafía, redacción, todo $10.00 mensuales. Inglés, Taquigrafía Pitman, mecanografía, ortografía, $10.00. Diploma y empleo final. Profesor Tizol. Belascoaín 195. Telf. M-1803.
G-9 S-3499 17 Junio

ACADEMIA DE música. Se dan clases de Solfeo, Piano, Mandolina y Violín por profesores competentes. Precios reducidos. Directora Coloma Miguez. Franco número 7, altos. Teléfono U-3306.
G-9 18837 12 Junio

PROFESORA FRANCESA

Graduada de la Universidad de París

Da clases de Francés y Literatura a domicilio y en su Academia. Calle 4 número 253, entre 21 y 27. Vedado. Telf. F-2658.
E-1862 Indf. 1 Sep.

INGLES, TENEDURIA, Taquigrafía, Mecanografía, Ortografía y Matemáticas. Enseñanza a domicilio por el profesor Francisco Heitzman. Reina 30, altos. Honorarios 11 pesos mensuales. Se darán más informes por escrito o personales.
G-9 21980 21 Junio

ENSEÑANZA DE inglés, francés, italiano, conversación, correspondencia comercial. Traducciones. Preparación exámenes. Lección de ensayo gratis. Profesor extranjero. Amistad 70. A-0584.
G-9 21944 6 Julio

Gran Academia Comercial de Idiomas, Taquigrafía y Mecanografía. Unica premiada en el concurso Profesional celebrado el 28 de mayo de 1922. Colegio elemental y superior. Director: Luis B. Corrales. Loma de la Iglesia de J. del Monte, Teléfono I-2490. Clases de día y de noche. Internos. En todas las librerías y en esta Academia se vende la única Aritmética Mercantil, práctica, con problemas de Teneduría de Libros. Más útil y más barata que se conoce.
E-1708 Indf. 1 Ag.

PROFESOR GRADUADO en Madrid y París. Clases a domicilio. Primera y segunda enseñanza. Gramática. Historia. Literatura. Geografía y Francés. Sr. Cid. San Lázaro 388-A. Telf. U-4746.
G9 21035 15 Junio

PROFESOR competente de primera y segunda enseñanza con mucha práctica y magníficas referencias. Da clases a domicilio. San Miguel 126. Teléfono U-1264.
G-9 22344 15 Junio

FERNANDO G. ADAY

Profesor de violín, mandolina y solfeo. Clases a domicilio y en su morada. Ave. de la República (6. Lázaro) 209 altos. U-4790.
G-9 21523 11 Junio

G10. Interés General

PUPILOS DESDE 8 pesos. No doy vacaciones. Universidad vacaciones "Rustamant" de 1a. y 2a. enseñanza, artes y oficios, colonia escolar permanente General Machado en una gran finca en el pueblo General Machado. La instrucción escolar más eficiente y económica. Para informes: Flores y Cocos, J. del Monte y finca "Porvenir", General Machado; guaguas cada 3 minutos. Inés Orúe de R. F. J. Rodríguez.
G-9 21959 21 Jn.

COMISIONES A ESTADOS UNIDOS

Corredor experto en los mercados de E. Unidos para donde embarcará dentro de breves días, aceptaría encargos y comisiones de casas de comercio o familias respetables para toda clase de transacciones comerciales. Toda clase de garantías. Cartas e informes a Departamento Anuncios este "Diario". Sr. Luis Bernhard.
G-10 22018 13 Junio

CURE su catarro con solo tres copitas al día del inmejorable "Cognac el Minero", es español y el precio de cada botella con 22 copitas son $3.00, pero sólo se cobra pesos dos por ahora para darlo a conocer. Unico depositario "El Baturro". Egido No. 61. Tel. A-2025.
(G-10) S-3945 15 Junio

LEA ESTO IMPORTANTE

Comerciante, comisionista o particular. Al recibo de 10 centavos en sellos de Correos, enviaré 50 o 100 monogramas distintos y de lo más moderno con precios especiales para hacer un gran negocio. Esta enorme oferta es sólo por 15 días. Escriba hoy mismo. Gerardo M. García. San Lázaro 67. Habana.
G-10 22321 1 Junio

H. AVISO ESPECIAL

H-1.—Hoteles.
H-2.—Casas de Huéspedes
H13.—Comidas a Domicilio.
H-4.—Cambios.
H-5.—Clínicas y Sanatorios.
H-6.—Acciones, Bonos, Valores.
H-7.—Dinero e Hipotecas. Se toma.
H-8.—Dinero e Hipotecas. Se ofrece.
H-9.—Bancos y Banqueros.
M-10—Miscelánea.

H1. Hoteles

HOTEL VANDERBILT

Espléndidas y económicas habitaciones, desde 25 a 50 pesos, propias para familias estables, hombres solos y todo el que busque una casa de orden y moralidad. Neptuno 309, esquina a Mazón. Teléfono U-6704.
H-1 S-3511 18 Junio

HOTEL ALCAZAR

Cárdenas No. 81, 3 cuadras del Capitolio. Las habitaciones más frescas de la Habana; todas con baño privado, teléfono y mobiliario confortable, desde $35.00 por meses. Precios especiales para matrimonios estables. Restaurant en el roof garden en donde servimos comida española y criolla a la carta, abono y table d'hote. A las familias del interior, antes de fijar su residencia durante su estancia en la Habana, rogamos una visita a este moderno Hotel.
H-1 22013 11 Junio

HOTEL "LINDBERGH"

Animas 58. Frescas, ventiladas habitaciones agua fría, calidate, servicio privado, higiene, moralidad. Por mensualidades de 15 hasta 45 pesos. Por días desde un peso en adelante. Se admiten abonados al comedor. English Spoken.
(H-1) 19645 21 Junio

HOTEL NUEVA ISLA
MONTE Y SUAREZ

En este hermoso edificio hay espléndidas habitaciones y apartamentos, con muebles y sin ellos, con balcón a Monte o Suárez; hay un gran servicio de comida en el restaurant más regio de la ciudad; música en las horas de comida; servicio a la carta y se admiten abonados. Nuestra mejor propaganda se la debemos a nuestros huéspedes. Nuestros prec

JIMENEZ E IGLESIAS DARAN PERSONALMENTE LAS GRACIAS A LAS REPUBLICAS DE AMERICA

Lo que Contiene de Interesante la Gaceta

—Nombrar Juez Municipal de las Martinas al señor Félix Díaz Pimienta Porra.

—Nombrar Juez Municipal de San Francisco al señor Rafael Fernández Orizondo.

—Aceptar la renuncia de Fiscal de Partido en Baracoa al Dr. Evaristo Antonio Cuervo y Navarro.

—Nombrar Juez Municipal de Sagua la Grange al señor Luis Antonio Fortún, que tiene igual cargo en Holguín

—Norbrar Juez Municipal de Sagua la Grande al señor Luis Anto- Registradores de la Propiedad hasta 1931 a los Dres. Pasalodos, Medina, Alonso Pujol, Soto Izquierdo, Taboadela y Pesino, Hernández, y Zárraga y Collazo.

—Decreto autorizando que todos los industriales del giro de chocolate, bizcochos, galleticas, helados, confituras y siropes puedan importar directamente para sus industrias extractos, esencias y tinturas que empleen como materia prima, llenándose ciertos requisitos de la declaración jurada, etc.

—Aprobar los registros mineros «Mercy»; Ana María e Isabel Tercera.

—Concediendo a la Sra. Isabel Gobely del Junco, viuda del Coronel Miguel Iribarren, pensión de 2,400 pesos anuales.

EN EL VAPOR "MAGALLANES" SERA TRAIDO EL CADAVER DE LA SRA. HUMARA

Se consiguió su exhumación merced a las gestiones que realizó con las autoridades nuestro Embajador G. Kohly

CADIZ, junio 10. (AP).—Como resultado de la autorización concedida por las autoridades merced a las gestiones del Embajador de Cuba, doctor Mario García Kohly cerca del Gobierno de Madrid, hoy se llevó a cabo en el cementerio de esta ciudad la exhumación del cadáver de la señora Lucrecia Humara de Secades, víctima a lo que parece de un rapto de ocura del abogado cubano a bordo del trasatlántico español "Manuel Arús".

Después de embalsamado el cadáver de la señora Humara se enviará a la Habana el 18 de este mes a bordo del trasatlántico Magallanes.

El doctor Secades ha declarado ante el Juzgado de Marina que su esposa quería envenenarlo, por lo cual se hizo justicia por su mano

FUE EMBALSAMADO EL CADAVER

CADIZ, junio 10. (AP).—A presencia de las autoridades y del personal del Consulado de Cuba, se exhumó hoy en el cementerio de esta ciudad el cadáver de la señora Lucrecia Humara, que parecía dormida, presentando algunos síntomas de descomposición. Una vez embalsamada fué encerrado el cadáver en una caja de zinc que a su vez, quedó dentro de otra de madera, trasladándose el féretro a la capilla del cementerio donde permanecerá hasta el día 18 en que el trasatlántico Magallanes le recibirá para llevarlo a la Habana.

Se ha hecho cargo de la defensa del doctor Secades el Alcalde accidental de Cadiz, D. Luis Beltrami Urquiza, miembro de la Asamblea Nacional. Secades se niega a probar alimento insistiendo en que tratan de envenenarle.

MADRID, junio 10. (AP).—El general Primo de Rivera estuvo en la mañana de hoy en el edificio del Senado, donde se reune la Liga de las Naciones, llegando poco antes de que comenzara la sesión del Consejo para saludar a los miembros de la Sociedad de las Naciones y presenciar la primera sesión pública, a la aque también concurrió casi todo el cuerpo diplomático acreditado en Madrid.

EL DEFENSOR DEL DOCTOR SECADES

Pide que lo observen los médicos por si está loco

CADIZ, Junio 10. AP.—Por disposición del Sr. Miguel Humara, primo de Lucrecia Humara, la infortunada esposa del Comandante Secades, diariamente se dicen misas por el alma de la víctima, en la capilla del cementerio.

El abogado defensor del Comandante Secades ha presentado un escrito en el Juzgado de Marina pidiendo su traslado al hospital de Marina de San Carlos, para ser observado. A pesar de cuanto se ha dicho sobre la posible extradición, se asegura aquí que Secades será juzgado por un tribunal español.

DISGUSTO DE LOS CHAUFFEURS

El Presidente de la Sociedad de Chauffeurs Unidos de la Habana, se ha dirigido al Alcalde exponiéndole el disgusto con que se ha visto la resolución que autoriza una piquera de automóviles en la calle de Villegas entre la de Obispo y O'Reilly La Sociedad de referencia expone al doctor Gómez, su criterio de prohibir en lo absoluto el estacionamiento de vehículos de cualquier clase en lo que se conoce por la Habana Antigua.

LOS SOBERANOS Y LOS AVIADORES

Ambos fueron nombrados gentiles hombres de cámara

MADRID, junio 10. (AP).—Los aviadores capitanes Jiménez e Iglesias visitaron hoy a los Reyes Don Alfonso y Doña Victoria en el Palacio Real informando a Sus Majestades sobre los detalles del viaje y presentándoles sus respetos. Permanecieron en el regio alcazar largo rato y almorzaron con la familia real.

Esta tarde se celebrará en el Aero Club una fiesta en honor de los pilotos con asistencia de gran número de personalidades

El Rey Alfonso ha nombrado a los capitanes Jiménez e Iglesias, gentiles hombres de Cámara

Lector...

EL SUPLEMENTO DE ROTOGRABADO

del próximo Jueves 13 del actual, constará, como el anterior, de **OCHO PAGINAS** con el mismo "formato" grande de los Domingos.

En esas ediciones rotográficas de los Jueves, resumiremos toda la **actualidad social, deportiva, cultural,** etc. de la media semana, ofreciendo además, una amplia, interesante y artística información del **interior de la República.**

EXIJA al vendedor el ejemplar del Jueves

ordinario y el de Roto-grabado

COMPLETO

Por el precio —habitual de— 5c.

Otro Vuelo en el J. del Gran Poder

Proyectan realizarlo en julio para dar las gracias

RECORRIDO POR EUROPA

Expresiones de gratitud de los aviadores para América

MADRID, junio 10. (AP) Los aviadores Jiménez e Iglesias, hablando esta tarde con el corresponsal de The Associated Press, dijeron que si algo envidiaban después del satisfactorio vuelo que han realizado, es la organización de la Associated, la que les acompañó durante todo el viaje, hallando siempre en todas partes a uno de sus representantes, para trasmitir las noticias desde el cuarto próximo del hotel más cercano.

Los aviadores están encantados de su regreso a España, pero lamentando siempre haber dejado aquellas Repúblicas en la que fueron tan bien tratados, y de las que puede decir que son "su segunda patria". Nos complace enviar un saludo por medio de la Associated para la Prensa de toda la América que con tanto cariño nos trataron, dijeron Jiménez e Iglesias, anunciando al mismo tiempo que regresarán otra vez a todos los países recorridos, para dar personalmente las gracias por las atenciones innumerables recibidas.

Los dos intrépidos pilotos proyectan en julio próximo otro vuelo en el Jesús del Gran Poder, para dar las gracias a las aviaciones de los diferentes países de Europa y agradecer las felicitaciones y el interés que demostraron por el vuelo. Jiménez e Iglesias irán a París, Berlín, Roma y alguna otra capital, invirtiendo unos veinte días en su jornada, siendo también posible que vayan a alguna nación en compañía de una escuadrilla española.

Esta tarde los aviadores, al asistir a la recepción del Aéro Club, llevaban el pecho cubierto de las condecoraciones recibidas durante el viaje por la América.

Temperaturas en Varias Ciudades

NUEVA YORK, Junio 10. AP. Las temperaturas máximas en varias de las principales ciudades del mundo, fueron hoy las siguientes:

	Fahrenheit	Centigrado
N. York	73	22.7
Washg.	76	24.4
Londres	68	20
París	73	22.7
Niza	78	25.5

TEMPERATURAS LOCALES

Durante las últimas 24 horas se han registrado en la Habana las siguientes temperaturas en centígrados:

Máxima: 31-4
Mínima 22-3
Media 26-8

SUICIDIO DE UN ENFERMO ANOCHE

Menor lesionado al recibir un puntapié. Jdo. de guardia

SE SUICIDA UN ENFERMO

En el pabellón Bancos-Conde, de la Casa de Salud "Covadonga", puso fin a su existencia anoche, el enfermo Antonio Pino Fernández, de 29 años de edad y vecino de Clavel número 4, en el Cerro. Pino para llevar a cabo sus propósitos suicidas, con un revólver que tenía se hizo un disparo en el corazón.

El doctor Cárdenas, médico de guardia en dicha Casa de Salud, reconoció el cadáver, certificando que presentaba una herida producida por proyectil de arma de fuego, en la región precordial.

La señora Herminia Fernández Arencibia, de 49 años, vecina de Clavel 4, manifestó que el occiso era su hijo, el cual desde hacía más de 10 años venía padeciendo de tuberculosis, estimando que ésta, sea la causa de su determinación.

ASIATICO DETENIDO

Los detectives de la Policía Secreta, Cabrera y Castellanos, arrestaron en Campanario y Zanja, al asiático Manuel Ley Font, vecino de San José número 38, por tener noticias de que se dedicaba a la venta de drogas. En un registro que se le efectuó, se le ocupó un pomo conteniendo opio. El detenido ingresó en el Vivac.

LESIONADO

Heriberto Rosas González, de 16 años, vecino de 13 número 5, fué asistido de graves contusiones en la pierna derecha, que se produjo en 11 y M, al caerle una alfarda.

LE DIO UN PUNTAPIE

En el segundo centro de socorros, fué asistido de graves heridas contusas por la cabeza y cuerpo, el menor Francisco Pérez Acosta, de 10 años, vecino de San Miguel número 148. Según manifestó al sargento Gardano, de la Séptima Estación de Policía, esas lesiones se las había causado al darle un puntapié el motorista Sinforiano Barro Alvarez, vecino de 11 número 293, en ocasión de ir, subido en el tranvía número 200, de la línea de Playa-Estación Central, por Neptuno entre Belascoaín y Lucena.

El motorista fué detenido y remitido al Vivac.

DETENIDA UNA AMERICANA QUE ESTA COMPLICADA

En la rotura de la estatua del Rey, en la Universidad

MADRID, junio 10. (AP) Ha sido detenida por la policía, que la acusa de estar complicada en la rotura de la estatua del Rey Alfonso, en la Universidad Central, la joven norteamericana Lucy Bonilla.

UN BANQUETE A LOS DELEGADOS

Se efectuó en el ministerio de Estado presidido por Estella

MADRID. Junio 10. AP.—Una sesión plenaria se celebró esta mañana en el edificio del Senado por el Consejo de la Liga de las Naciones, pero fué de breve duración, aplazándose para el miércoles próximo a fin de que los delegados pudieran asistir a los distintos organizados en su honor por el Gobierno y distintas entidades madrileñas.

Pasaron la tarde los delegados recorriendo los alrededores madrileños y visitando los museos y por la noche fueron obsequiados con un banquete que se celebró en el ministerio de Estado, presidido por el general Primo de Rivera, siendo invitados los empleados de la Liga y los periodistas a la recepción que se llevó a cabo después.

Vittorio Scialoia, de Italia, abrió la sesión desde la presidencia, pero inmediatamente la entregó a Minelchioro Adachi, Embajador japonés en París, que presidirá las sesiones del Consejo en esta capital.

NOTICIAS QUE INTERESAN A LOS CHOFERES

TRASPASOS DE AUTOMOVILES

Relación de traspasos de automóviles que fueron legalizados en el Municipio, por los siguientes señores:

Saturnino Parajón a la Cía. del Auto Universal, un Packard y un Buick, chapas 40611 y 14025; Ramón Noriega a Restituto Alvarez, un White, chapa 13334; Eugenio Franco a Luis López, un Chevrolet, chapa 16592; L. B. Ross a Casa Merson, un Chevrolet, chapa 17670; a Pedro de Cárdenas, un Chevrolet, chapa 5558, a Nicasio Ordaz, un Chevrolet, chapa 16263, a Manuel Avila, un Oakland, chapa 6590, a Francisco Cuencas, un Chevrolet, chapa 5702, y a Alfonso G. Lawizarry, un Chevrolet, chapa 16661; Francisco Rubal a Elías Ramos, un Chevrolet, chapa 16367; Juan Marrero a Luther Quinlan, un Ford, chapa 1136; Mateo González a Luther Quinlan, un Buick, chapa 44565; A. G. Floyd a L. B. Ross, un Chevrolet, chapa 680; Gonzalo Pedroso a Luther Quinlan, un Hudson, chapa 9555; César Castella a Luther Quinlan, un Buick, chapa 9961; Alfonso Solaún a Julio Mesa, un Hudson, chapa 4893; Angel Modorran a Patricio Gutiérrez, un Chevrolet, chapa 16998; José Marchante a Manuel Fraga, un Chevrolet, chapa 40800; Manuel Sarria a Edelmiro Hernández, un Dodge Brother, chapa 32935; Manuel Soito a Ponciano Vázquez, un Chevrolet, chapa 17276.

LOS VEHICULOS INSCRIPTOS

Se inscribieron en el Negociado de Transporte y Locomoción del Municipio, 15 vehículos de distintas clases, obteniéndose por ese concepto una recaudación de $286.50.

MANEJABA SIN TITULO

La Policía de la Quinta Estación dió cuenta al Alcalde de haber remitido al Depósito Municipal el automóvil Hudson, chapa 11493 que manejaba sin título el señor Alberto Herrera.

PERDIO EL TITULO Y EL CERTIFICADO DE CIRCULACION

Dió cuenta a la Alcaldía la Séptima Estación, de la denuncia presentada por el señor Antonio Medina, en relación con el extravío de la chapa y circulación del automóvil 4603.

BAJA DE UN CAMION

Los señores Hoyos y Fernández, han pedido al Alcalde la baja correspondiente al camión marca Benz, chapa 13933.

MULTA A UN CHAUFFEUR

La Alcaldía Municipal de San Antonio de los Baños, ha pedido a la de la Habana, notifique una multa de $10.00, al chauffeur que manejaba el automóvil 38110, que transitaba con exceso de velocidad por aquel pueblo.

AUTOMOVILES DETENIDOS

Por carecer de circulación fué remitido al Depósito Municipal, por la Policía de la Tercera Estación, el automóvil chapa número 273; y al automóvil de la casa Compañía de Importación, chapa número 7593.

DENUNCIA DE EXTRAVIO

La Policía de la Décima Tercera Estación informa al Alcalde, que el señor José L. Funero, denunció la pérdida de su título de chauffeur número 11892.

CAMIONES SIN CHAPAS A LOS FOSOS MUNICIPALES

Por la policía se ha dado cuenta a la Alcaldía de la remisión al Depósito Municipal de dos camiones, uno propiedad del señor Prósnero Mesa, y ambos por carecer de la chapa correspondiente.

CHOQUE EN J. DEL MONTE

En la esquina de 10 de Octubre y F. de Castro, chocaron el ómnibus 41363, de la empresa La Especial y el carro fúnebre núm. 177, que conducía Luis Raez. Ambos vehículos sufrieron averías. El accidente fué sumamente desagradable para los familiares y deudos del cadáver que en dirección al Cementerio iba dentro del mencionado vehículo.

CON UN TRANVIA

Aurelio M. Sardiñas, chofer del ómnibus núm. 59, de la empresa La Especial, dió cuenta a la policía, que el motorista Modesto Suárez Carballo, le lanzó el tranvía 215, contra su vehículo, ocasionándole averías por valor de diez pesos.

OTRO CHOQUE

El ómnibus 41363, de la empresa La Especial y el camión núm. 179, chocaron violentamente en Jesús del Monte, siendo conducidos respectivamente por Castin Hernández y Luis Baez Martínez.

AUTO AVERIADO

José A. Lemus Contreras, chofer del auto 44397, denunció a la policía, que en ocasión de transitar por la esquina de 10 de Octubre y Santos Suárez, el tranvía manejado por el motorista Enrique Fernández, le ocasionó averías a su máquina, estimándose perjudicado en la cantidad de quince pesos.

TRIPLE CHOQUE

En la esquina de Agua Dulce y San Leonardo, chocaron el auto conducido por Jesús Collazo Herrera, el ómnibus 37, de la empresa Cuba, y el camión de Obras Públicas núm. 4, guiado por Julio Domínguez López.

UNA DENUNCIA

Francisco Pego Sanchez, del comercio y vecino de 17 y B, denunció a la policía, que conduciendo el auto 16659, por la esquina de Menocal y República, le ocasionó averías al mismo el auto 32749, cuyo chofer se dió a la fuga. El vigilante 1013, también acusó al chofer de dicha máquina, de haberlo desobedecido.

DENUNCIA DE HURTO

Han sido infructuosas las gestiones verificadas por la policía por localizar una de las ruedas del auto 664, de la propiedad de Vicente Abren Silva, que le fué hurtada en los momentos que dejó dicho vehículo estacionado frente a la casa número 219, de la calle de Paseo.

ARROLLADO

En el centro de socorros de Jesús del Monte, fué asistido de lesiones de carácter menos grave, Julio Comas Romero, vecino de Santa Catalina núm. 14, que le produjo al arrollarlo en la esquina de 10 de Octubre y Santa Catalina, el auto 45833, cuyo chofer se dió a la fuga. Hizo uonstar en acta el paciente, que el accidente había tenido lugar en los momentos que se bajaba de un tranvía.

SE FUE CONTRA EL AUTO

En el segundo centro de socorros fué asistido de lesiones de carácter leve, Modesto Pastor Morales, jornalero y vecino de Aranguren núm 127, las que se causó al atravesar la calle de Oquendo y Villuendas y por no haber visto el auto 17208, que guiaba Pablo Herrera, domiciliado en Barnet núm. 43, al irse contra él con la bicicleta que montaba, la que sufrió daños de poca consideración.

DENUNCIA DE ESTAFA

Adriano Vidal Corona, encargado y vecino del garage situado en M. Suárez núm. 238, acusó a Manuel Calderón y Calderón, chofer y vecino de Bélgica número 23, de que le entregó para que le trabajara el auto 33152, mediante la cantidad de tres pesos, setenta y cinco diarios, cuyo chofer desde el día 5 del mes actual, que se la entregó, no se ha aparecido a liquidar sus cuentas, por lo que se considera estafado en la cantidad de trece pesos.

RIÑA Y LESIONES

En el centro de socorros de Arroyo Apolo, fueron asistidos de lesiones de carácter leve, Demetrio Carviño García, despedidor de los ómnibus de Mantilla y Salvador Moreno Miranda, chofer y vecino de Vigía núm 25, que se ocasionaron al sostener una riña.

RECLAMACION

Abraham Michelena, vecino de L. Pérez 12, fué acusado por el chofer Guillermo Barreiro, de haberle alquilado su máquina, tratando de pagarle solo cinco pesos por su trabajo, cuando el valor del mismo ascendía a ocho pesos.

CHOQUE EN ZEQUEIRA

En la esquina de Zequeira y Fernandina, chocaron los autos 18710 y 38460, que conducían respectivamente Ernesto García Hernández y Antonio C. de la Paz. Ambos vehículos se ocasionaron averías de poca importancia.

CAMION A LOS FOSOS

Por la policía de la Octava Estación fué remitido a los Fosos el camión 1639, propiedad de Perfecto Mesa, que conducía José M. Rodríguez, con motivo de carecer de las correspondientes chapas.

MALTRATO DE OBRAS

El chofer Faustino Blanco Alvarez, vecino de Valle núm. 6, fué acusado por el comerciante José Galiño Mayor, vecino de Castillo núm. 45, de haberlo maltratado de obras lesionándolo levemente.

AUTOMOVILES CIRCULADOS

Por transitar con exceso de velocidad, fueron denunciados en el día de ayer por la policía, los autos siguientes:

38280, conducido por Pablo Crespo, en G. Machado y 10 por el vigilante 1094, Francisco Oris.

—1466, camión, en la esquina de General Machado y 6, con dirección a la Habana, por el vigilante 1353, E. Rivero.

—1093; 4510; 45523; 38300; en la esquina de Washington y Vapor, por el vigilante 1233, B. Borrayo.

—17879, en la esquina de M. Gómez y Rastro, por el vigilante 1261, J. Díaz.

—40549, de la empresa Los Pinos, conducido por José Feijo García, en la esquina de M. Gómez y San Nicolás, por el vigilante 1704, A. Cabrera.

—18505, en la esquina de San Pedro y Luz, por el vigilante 1960, A. Quilez.

—1075, cuña: 33532; 6432, particular; 843, camión; 17744, de alquiler; en la esquina de Menocal y San Martín, por el Experto Fernández de Lara.

EN LA ALCALDIA DE BARCELONA

La Unión Hispano-americana felicita a Perú y Chile

BARCELONA, junio 10. (AP). — Hoy cumplimentaron en el Palacio Consistorial, el que visitaron, al Alcalde de la Ciudad, Barón de Viver, el jefe de la banda militar de música norteamericana, Curtis Alway, al Cónsul de los Estados Unidos y el secretario de la Comisión de los Estados Unidos en la Exposición de Sevilla.

El Conde de Figols, presidente de la Unión Hispano-Americana, y el doctor Agudo, secretario de ésta, han dirigido oficios a los Cónsules de Chile y Perú en Barcelona, comunicándoles la satisfacción de aquella entidad por el feliz arreglo del problema de Tacna-Arica, que ha abierto un horizonte de paz en el porvenir de amadas naciones hijas de España. Otro oficio de la misma Unión comunica al Cónsul de la Argentina el pésame de la organización por los terremotos de Mendoza y otro al Cónsul de Venezuela hace votos por la prosperidad de la nación con motivo de la elección del Presidente Pérez.

UN NOVILLERO NORTEAMERICANO

Su faena le valió dos orejas y el ser sacado en hombros

SEVILLA, junio 10. (AP).—Ha debutado en la Plaza de Toros de esta ciudad el novillero norteamericano Sidney Franklin siendo acogido por el público sevillano con gran simpatía y benevolencia.

El lidiador se mostró valiente estuvo lucido con el capote y fué breve con la muleta, dando muerte a dos toros de Santa María, que le valieron dos orejas y ser sacado en hombros.

Tomaron parte en la misma función Camará II y Echevarría, que también quedaron a buena altura.

ORDEN PERUANA PARA MR. MOORE

Concedida al embajador de los E. U. por sus servicios

LIMA, Perú, junio 10 (A. P.) — La más alta condecoración del Perú, la Orden del Sol, fué concedida hoy al embajador de los Estados Unidos, Alexander P. Moore, por sus cordiales esfuerzos para solucionar el problema de Tacna-Arica.

La Orden del Sol fué fundada por el libertador del Perú, general José de San Martín. Los primeros oficiales y caballeros de la Orden fueron los fundadores de la democracia peruana. El Presidente de la República es el jefe ex oficio de la Orden. Esta noche no se sabía si el acto de condecorar a Mr. Moore se efectuará inmediatamente, o si se aguardará para hacerlo al 28 de julio, fecha del aniversario de la independencia peruana.

Se ha sabido de manera autorizada que el Gobierno peruano sólo espera la resolución del Congreso chileno sobre el tratado de Tacna-Arica, antes de convocar una sesión especial del de Lima, para la ratificación del pacto.

Cuando el embajador Moore regresó hoy de una excursión por los bosques, supo el honor que se le había concedido, declarando que cuando el mundo conozca las delicias de las selvas amazónicas, éstas serán un nuevo paraíso. El Perú necesita un nuevo Colón, dijo, aludiendo a las enormes riquezas del país que están por descubrir.

UNA NOTA PROTESTANDO CONTRA HUNGRIA

BUDAPEST, Hungría, junio 10. AP. —El Ministro de Rumania señor Grigorcea, entregó hoy al Gobierno una nota protestando de los recientes discursos del Primer Ministro Bethelem, en que éste pidió la devolución a Hungría de los territorios perdidos por el tratado de Trianon. Yugoeslavia y Checo Eslovakia recientemente enviaron notas semejantes.

Rumania dice en su protesta de hoy que esas manifestaciones no son precisamente las mejores para mejorar las amistosas relaciones entre Hungría y sus vecinos.

LOS DEMOCRATAS EN WASHINGTON

El nuevo presidente del comité ejecutivo fué ayer agasajado

WASHINGTON, junio 10 (AP).— Esta noche se celebró el banquete en honor del nuevo presidente del Comité Ejecutivo del Partido Democrático, Jousett Shouse, asistiendo todos los jefes de este En su discurso, John J. Raskob, presidente de la Comisión Nacional Democrática, dijo que no tenía intención de renunciar el cargo para el que fué nombrado poco antes de las últimas elecciones presidenciales.

Al ser mencionado el nombre del ex-Gobernador Alfred E. Smith, candidato presidencial del partido en las últimas elecciones, todos los comensales aplaudieron ruidosamente.

MADRID, junio 10. (AP) El tren de la Navalperal descarriló a la entrada de la estación del Norte, muriendo el ganadero Victoriano Arribas y el mozo de tren Juan Herranza. Otros dos empleados del convoy fueron heridos graves.

EN LOS CAMPOS DE PETROLEO

Incendiadas nueve torres y propagado el fuego a 9 pozos

LOS ANGELES, junio 10. (AP) El incendio que estalló a última hora de hoy en los campos petrolíferos de Santa Fé Springs, a 12 millas al Sur de Los Angeles, envolvió en llamas nueve torres y trasmitió el fuego a cuatro pozos.

A pesar de los valerosos esfuerzos de cuatrocientos bomberos, profesionales y voluntarios, el incendio continuaba a medianoche, temiendo las autoridades que se propague más, y que en el caso de que haya explosiones, las llamas vayan muy lejos.

Los pozos están valorados en cien mil pesos cada uno, y las torres en diez mil.

Numerosos Telegramas Pidiendo al General Machado Sancione la Ley Sobre el Retiro Marítimo

El jefe de los conservadores dice que Machado es el primer defensor del cooperativismo, que permitió engrandecer al país

EL DIA DE AYER EN EL PALACIO PRESIDENCIAL

Una memoria de la Sociedad Bolivariana detal'ando sus últimas actividades. Los ferroviarios fueron recibidos en Palacio

ACTIVIDAD

Palacio volvió a verse ayer como en sus mejores días de actividad. Congresistas, políticos, altas personalidades, afluyeron a la mansión del Ejecutivo, poniendo en el ambiente una nota de movimiento intenso. Como anunciamos días pasados, el Presidente de la República, después de una corta temporada de descanso, inició sus labores.

EN EL TERCERO

Primeramente, a hora muy temprana, instalado en el tercer piso de Palacio, el General Machado fué recibiendo, separadamente, al Secretario de Justicia; al Representante Tomé; al Secretario de Sanidad e interino de Estado, Dr. Fernández; al Jefe interino del Ejército, Brigadier Lores, que era acompañado del Comandante Arsenio Ortiz, destacado en el Distrito Militar de Oriente.

EN EL SEGUNDO

Acto seguido, el Presidente Machado, bajó a su despacho del segundo piso, donde continuó recibiendo a otras personas, mientras en la antesala presidencial esperaban su turno muchas más.

DESPIDIENDOSE

El conocido industrial cubano señor Julio Blanco Herrera, visitó Palacio con el propósito de despedirse del Jefe del Estado, pues próximamente embarcará rumbo a Europa. No habiendo podido entrevistarse con el General Machado, acudirá nuevamente hoy para cumplir su deseo.

SALUDO

El Capitán Santamaría, ayudante del Jefe del Ejército, General Herrera, visitó al Presidente Machado, para saludarlo después de su regreso de España, a donde acudiera en misión oficial, a la Exposición de Sevilla.

OTRA DESPEDIDA

El Dr. Ramón de Castro, Secretario de la Embajada de Cuba en Méjico, acudió junto al Presidente Machado, para despedirse de éste, pues dentro de pocos días se dirigirá a aquel país a tomar nuevamente posesión de su alto cargo diplomático.

CONSERVADORES

El Presidente del Partido Conservador y Alcalde de Pinar del Río, Dr. Cabada, y el líder de la minoría en la Cámara de Representantes, Dr. Santiago Rey, fueron visita de Palacio, tratando asuntos políticos con distintas personalidades.

UNA MINORIA

El ayudante presidencial, Coronel Morales Coello, Presidente interino de la Sociedad Bolivariana, ha entregado al Presidente de la República un ejemplar de la memoria editada por esa institución, en la que se detallan los actos más salientes celebrados por la sociedad a que hacemos referencia. La citada memoria, impresa exquisitamente, ha sido hecha en los talleres tipográficos del Ejército.

FERROVIARIOS

El Presidente de la República recibió una comisión de elementos pertenecientes a las Hermandades Ferroviarias de la Habana y Camagüey, e integrada por los señores Andrés Fonseca, Rodrigo Rodríguez, Santiago Benítez y Rafael Blanco, los que eran acompañados por el Jefe interino del Ejército, Brigadier Lores. Esos elementos obreros trataron con el General Machado asuntos relacionados con sus colectividades, habiendo salido todos muy complacidos de la acogida que se les dispensara, declarando que el Jefe del Estado piensa como obrero y está dispuesto a ayudarlos en todo lo que sea posible.

Entre otras cosas los visitantes se interesaron por la aprobación de la Ley del Retiro Ferroviario.

LA NUEVA LEY DEL TRANSITO

Hemos obtenido informes referentes a que mañana, miércoles, en el local del Automóvil Club de Cuba, celebrará un almuerzo la Asociación de Comerciantes que preside el señor Antón, habiendo sido invitado al mismo el Concejal, Dr. Wilfredo H. Brito, quien disertará sobre la nueva Ley del Tránsito, que pronto será puesta en vigor, y de la que es autor el joven edil habanero.

VACUNA PARA LAS AVES

En los pasillos palatinos celebró distintas entrevistas con personas conocidas que se dedican a la avicultura, el Dr. Pedro Pablo Palma, quien informó que acaba de componer una vacuna contra las infecciones de las aves, y la que dará excelentes resultados para el mejor éxito de esa rama de riqueza entre nosotros. El Dr. Palma ha estudiado detenidamente las enfermedades de las aves habiendo sido enviado en distintas ocasiones por nuestro Gobierno, a Francia y Alemania, con tal fin.

UN EX-ADMINISTRADOR

El señor Francisco Ros, conocida personalidad del conservadorismo en la Perla del Sur, y ex-administrador de la Zona Fiscal de Cienfuegos, visitó Palacio para entrevistarse con el Coronel Carlos Machado, con el propósito de hacer gestiones para ocupar nuevamente ese cargo.

EL RETIRO MARITIMO

En Palacio se reciben numerosos telegramas, suscritos por colectividades obreras de toda la Isla, interesándose cerca del Presidente de la República, a fin de conseguir la sanción de la Ley del Retiro Marítimo.

El Dr. Cinca, Secretario de la Asociación Marítima, también hizo ayer gestiones en ese sentido, en la mansión presidencial.

NO SE SABE NADA

A preguntas de los reporters, el Jefe del Ejército, cuando abandonaba ayer Palacio, declaró que aún nada sabe en relación con la sensencia que pueda recaer sobre los Tenientes Larrubia y Heres, complicados en el contrabando de opio últimamente descubierto en la Aduana de la Habana.

PRESIDENTES DEL CONGRESO

Los Dres. Vázquez Bello y Guas Inclán, Presidentes, respectivamente, del Senado y la Cámara de Representantes, en unión de los miembros de este última Cuerpo, Dr. Tomé y Coronel Carlos Machado, celebraron una larga entrevista con el Presidente de la República.

El Dr. Guas Inclán informó a los reporters que el General Machado estaba vivamente interesado en que se aprobara rápidamente por el Congreso la ley ferroviaria que ayer se comenzó a discutir. Además tomóse el acuerdo en esa reunión de tratar especialmente sobre esa ley en el Congreso, los lunes, martes y viernes, de cinco de la tarde a ocho de la noche. Asimismo, siguió diciendo el Presidente de la Cámara, se ha tratado de buscar una solución a la Caja de Jubilaciones de los Ferroviarios, que está extinguiéndose. Por último aseguró el Dr. Guas Inclán que los Presupuestos Nacionales serán los mismos que rigieron en el año anterior. Y, cuando se retiraba, agregó: Tenemos muchas leyes de carácter urgente que trataremos en la actual legislatura, antes de que termine el día último del mes de junio que corremos.

LA SITUACION DEL DR. SECADES

El Secretario de Gobernación a preguntas de los periodistas, manifestó que aún no ha recibido noticia alguna de la Secretaría de Estado en relación con el caso del Dr. Manuel Secades. Dijo que hay muchos aspirantes para ocupar el puesto que quedara vacante en esa dependencia, que viene desempeñando el conocido veterano que ha sido protagonista de un ruidoso hecho de sangre en aguas españolas.

NI DESCANSO NI PERDON

El Jefe en comisión de la Policía Nacional, Teniente Coronel Perdomo, hizo ayer en Palacio declaraciones terminantes en relación con el anunciado asueto de 24 horas y la gracia del perdón para los cargos que pesan sobre los miembros del referido Cuerpo policíaco.

El Teniente Coronel Perdomo dijo:

—La Policía está obligada a cumplir con su deber... Además, el que la ha hecho, que la pague.

INVITACION

En Palacio estuvo una comisión de elementos pertenecientes a la Institución Nacional de Patriotas, con el propósito de invitar al Presidente Machado, al acto que en memoria del Mayor General José Miguel Gómez, ex-Presidente de la República, tendrá lugar el 13 de Junio a las ocho de la noche, en el salón de Sesiones del Ayuntamiento de la Habana, ajustándose al siguiente programa:

PRIMERA PARTE

1.—Himno Nacional, por la Banda Municipal.
2.—Apertura del acto por el Sr. Presidente de la Institución Nacional de Patriotas, Néstor Nodarse de Armas.
3.—Marcha Patria y Libertad.
4.—Al General José Miguel Gómez, por Federico Corbett.
5.—A los Mártires.

SEGUNDA PARTE

1.—Discurso por el Dr. Rogelio Sopo Barreto.
2.—Selección por la Banda Municipal.
3.—Al Patriota, por el Dr. Ramón Zaydín, Catedrático de la Universidad de la Habana.
4.—Composición Patriótica.
5.—Resumen por el Dr. Rafael Guas Inclán, Presidente de la Cámara de Representantes.
6.—Himno Invasor.

EN FAVOR DE NUESTRO AZUCAR

El señor Oscar Muxo visitó ayer mañana al Presidente de la República para darle cuenta del cable recibido por la casa comercial que él administra, notificando otro mensaje cablegráfico que ha sido enviado a los industriales americanos, interesándose por el consumo de nuestro azucar.

AGRADECIMIENTO

El Presidente de la República argentina ha enviado a nuestro Jefe de Estado el siguiente cablegrama:

Buenos Aires, Junio 9 1929.

A Su Excelencia el Señor Presidente de la República de Cuba.—Habana.

Muy grato nos ha sido enterarnos del generoso mensaje con que ve a su nombre y en el pueblo cubano nos felicita con motivo del aniversario patrio a la vez que de las atenciones dispensadas a la Embajada Especial. Reciba con nuestro más calurosos reconocimientos los fervientes votos que formulamos por la constante grandeza de Cuba y felicidad de su ilustre presidente.

IRIGOYEN,

Presidente de la Nación Argentina.

DECLARACIONES DEL PRESIDENTE DE LOS CONSERVADORES

El Dr. Juan María Cabada, Presidente del Partido Conservador, celebró en la mañana de hoy una extensa entrevista con el Honorable señor Presidente de la República.

Departiendo después amablemente con los reporters de Palacio, el doctor Cabada manifestó que aunque había ya saludado en otro lugar al Jefe del Estado, decidió dedicar primordialmente su primer visita a Palacio a dar las gracias al General Machado, por las múltiples atenciones que con él tuvo durante la enfermedad que acaba de pasar.

La entrevista fué en extremo cordial, recibiendo con motivo de ella el Dr. Cabada, según nos dijo, nuevas pruebas de afecto y consideración que profundamente agradecía.

El Jefe Conservador, trató, también, ampliamente de asuntos políticos con el General Machado, al que visitará en breve, en cumplimiento de acuerdos adoptados con una comisión integrada por los directores y altos representativos del Partido. La entrevista tendrá lugar el próximo Viernes, día 14, a las nueve de la mañana.

A preguntas insistentes que se le hicieron sobre si los conservadores solicitarían puestos en el Gabinete, el Dr. Cabada contestó enfáticamente: A los grandes servicios prestados al país por el Partido Conservador en la labor de fecundo nacionalismo que, (colocado por encima de todo otro interés el supremo de la Patria), viene realizando con resultados tan útiles y beneficiosos para Cuba; y a la entusiasta y patriótica cooperación que viene prestando al General Machado en su obra moralizadora y progresista de gobierno, mi Partido no le pone precio. El General Machado, que inspira todas sus acciones en el más recto y elevado espíritu de cordialidad y de justicia es para nosotros suprema garantía de que los intereses del Partido Conservador no serán desatendidos.

Contestando, por último, una pregunta más personal y concreta, el doctor Cabada nos dijo que solamente aspiraba a servir a su país y a su partido en la medida de sus escasas fuerzas, entendiendo que en el momento actual sirve a ambos prestando su modesto concurso a un gobernante ejemplar, digno de general estimo, «cordial con todos» y «esperanza de todos» como dijera en frase feliz el doctor Rey.

El Jefe del Partido Conservador terminó diciendo: que el cooperativismo perduraría para bien de Cuba y que el primer defensor de esa política era el propio General Machado que había podido apreciar prácticamente sus excelentes resultados.

PINAREÑOS

El Senador, General Pino Guerra visitó al Presidente acompañado del hacendado pinareño señor Pablo Pérez. Trataron asuntos particulares.

SOBRE LA RENTA DE LOTERIA

El Dr. Feliné González Sarraín, Director de la Renta de Lotería, trató con el General