SECCION 1ª

El DIARIO DE LA MARINA es el periódico más antiguo de Cuba. Fué fundado en el año mil ochocientos treinta y dos. Servicios especiales de España.

DIARIO DE LA MARINA

Miembro de The Associated Press. Esta queda autorizada para usar nuestros servicios y noticias de información. Hilo directo con New York.

SECCION 1

AÑO XCVII.—NUM. 128 Acogido a la franquicia postal LA HABANA, JUEVES, 9 DE MAYO DE 1929.—LA ASCENSION DEL SEÑOR TIEMPO para hoy: BUENO. EJEMPLAR—5 CENTAVOS

ImpresioneS

LA noticia del alza aduanera a los azúcares y a otros productos de nuestro país, no ha sorprendido a nadie. Era cosa esperada y anunciada por este periódico desde hace cerca de un año.

Lo que sí sorprende y seguirá sorprendiendo es la política de nuestros azucareros, manifestada por una abulia y una ingenuidad que pasman.

Contra la acción inteligente, enérgica y práctica de los productores norteamericanos han presentado un frente maltrecho, sin unidad de mando, en plena anarquía, pretendiendo apagar los fuegos del enemigo con teorías y discursos.

Producir cada vez más y al más bajo precio posible, ha sido el lema que llevaba escrito en el pendón este ejército de ilusos que, cual los de Israel, esperaba un milagro que lo condujera a la victoria.

Con obcecación punible, nuestros productores se han aferrado a la idea de que lo mejor que se puede hacer en lo tocante al azúcar es no hacer nada. A esto le llaman sujetarse a las leyes naturales.

Actuar, llegar a una inteligencia con los remolacheros, restringir hasta donde fuere preciso, recabar ventajas en justa compensación, conjurar el peligro filipino aliándose a los productores del Norte, formar una corporación que controle las ventas para no desmoralizarlas, son medidas artificiales a juicio de estos sabios varones que debieran irse a moler al Limbo.

Y ahora... ahora Aníbal está a las puertas y nosotros en Babia.

No queríamos restricción y contra ella elevamos, cual niños voluntariosos, una montaña de injurias; pero a ella nos van a empujar ahora de cabeza, de acuerdo con esas "leyes naturales", tan preconizadas y alabadas. Porque, ¿habrá nada más **natural** que, con un margen de dos centavos y medio por libra, Filipinas nos desaloje del mercado a vuelta de unas pocas zafras?

Pero hay algo más **natural** aún, y es que, en ese desahucio, los primeros tarecos que saldrán para la calle serán los de los productores criollos, pues aquellos azúcares cubanos propiedad de refinadores norteamericanos serán los primeros en embarcar hacia el mercado consumidor, hasta que el azúcar llamado **doméstico** desaloje por completo el último saco del que se fabrique aquí.

Claro que esto es sólo un hipotético peligro, conjurable mediante las gestiones inteligentes que está llevando a cabo el Gobierno de Cuba; pero es la última consecuencia a que nos llevaría irremisiblemente la anárquica y suicida actitud de nuestros fabricantes de azúcar.

ES Bracale un empresario de teatro o un héroe? Quizás las dos cosas, si tenemos presente que en los teatros de Cuba, el espectador no debe buscar al héroe en la escena, sino en la Contaduría.

Un empresario deja tamañito aquí a todos los Otelos, Parsifales, Cavaradossis y a cuantos trovadores gritan su dolor sobre el tablado. Con la desventaja en su contra que el empresario no sabe cantar sus penas...

Bracale, en punto a heroísmo, ha "rizado el rizo". Sin ayuda del Gobierno va a hacer que mueran, una vez más, Aida y Radamés en su tétrica tumba; la hija de Rigoletto, pobre jorobado, que, de haber nacido en esta época, hubiese explotado a la hija, al Duque de Mantua y la joroba; Lucia, una de las pocas muchachas de buenos sentimientos que todavía muere por amor... y eso, de mentiritas, y otros personajes más que fenecerán por lo que hoy viven muchos al producirse iguales acontecimientos en sus vidas, esto es, por las liviandades de una mujer.

Magnífico Bracale, héroe de la Contaduría, ¡que los dioses os sean propicios defendiendo la puerta!

NUEVO ITINERARIO QUE SEGUIRA EL "JESUS DEL GRAN PODER"

La Ruta Será: Nicaragua, Guatemala, Honduras y la Habana

COLON, Panamá, mayo 8 (A. P.)—A última hora se ha decidido un cambio de ruta del sesquiplano "Jesús del Gran Poder", que según el nuevo plan irá primero a Managua, Nicaragua, para seguir hacia Ciudad Guatemala, y por último a Tela, Honduras, de donde se lanzará en vuelo directo a la Habana.

Al volar hoy sobre Ciudad Panamá, el "Jesús del Gran Poder" dejó caer unas hojas que, bajo las banderas española y panameña, decían:

"Profundamente agradecidos por vuestra cordial y afectuosa recepción, vuestros hermanos de raza, capitanes Jiménez e Iglesias, os envían, con los mejores deseos de nuestra madre patria España, un fraternal abrazo".

El ministro de España en Panamá, marqués de Arcos; el conde de San Simón, cónsul en Panamá; F. Andrade Polanco, cónsul en Colón, y Luis Vila, agente de la Trasatlántica Española, ofrecieron esta noche un banquete de despedida al capitán Jiménez, en el Hotel Washington. Iglesias no regresará de Panamá hasta media noche.

Se asegura que el "Jesús del Gran Poder" despegará a las ocho de la mañana.

COMENZARA HOY EL DEBATE SOBRE LOS ARANCELES, EN WASHINGTON

TODOS LOS MIEMBROS DE LA COMISION DE MEDIOS Y ARBITRIOS SE REUNIRAN POR LA MAÑANA PARA TRATAR SOBRE TAN INTERESANTISIMO DICTAMEN

GARDNER INICIA EL ATAQUE

ALGUNOS REPUBLICANOS DE NUEVA YORK SE OPONEN A QUE SEA ELEVADO EL ARANCEL DEL AZUCAR DE LA NACION CUBANA A DOS CENTAVOS 40 CENTESIMAS

WASHINGTON, mayo 8 (A. P.)—Mientras los demócratas se dedicaban hoy a combatir muchas de las características que ofrece la nueva ley de aranceles, los jefes republicanos hacían planes para que el debate general sobre el proyecto comience mañana en la Cámara de Representantes sin esperar a la adopción del procedimiento que ha de seguirse en materia de enmiendas.

El ataque inicial organizado por los demócratas contra el proyecto se realizó esta tarde en forma de declaraciones por parte del representante Gardner, de Texas, jefe de la minoría, quien manifestó que su partido estaba completamente unido en su oposición a muchas de las provisiones administrativas del proyecto, a algunas de las cuales dió el calificativo de "viciosas".

Estas declaraciones fueron hechas después de una reunión que celebraron los miembros demócráticos de la Comisión de Medios y Arbitrios, que fueron excluídos de las sesiones de la misma durante la preparación de los nuevos aranceles, y poco más tarde el presidente Hawley anunció que la medida se pondría mañana a discusión.

No se ha dado ninguna explicación al acuerdo de abrir tan pronto el debate sobre la ley de aranceles, pero existen indicaciones que permiten creer que hay grandes disensiones entre los mismos republicanos, sobre ciertas partes de la misma, qué pueden desaparecer durante la discusión del proyecto, reduciendo así las demandas que se han hecho al objeto de que se permita la libre introducción de enmiendas en la ley.

Todos los miembros, republicanos y demócratas, de la Comisión de Medios y Arbitrios se reunirán a las diez de la mañana de mañana para acordar el dictamen que enviarán a la Cámara. A las tres de la tarde del viernes celebrarán una reunión todos los miembros republicanos de la Cámara para tratar del procedimiento que se seguirá en las discusiones.

El jefe republicano Tilson ha prometido un acuerdo que dé amplia oportunidad a los representantes para presentar enmiendas. Los demócratas desean que se dicte una regla en virtud de la cual se consienta la presentación de enmiendas en cualquier momento.

Gardner, jefe democrático, ha declarado que los demócratas continuarán oponiéndose a que se den facultades al Presidente para variar los aranceles de acuerdo con la cláusula flexible, así como también se opondrán al artículo que limita la jurisdicción de las Juntas de Protestas concediendo a cambio ciertas facultades a la Secretaría de Hacienda.

'La evaluación es el corazón de los aranceles—dijo el representante—y dar al Secretario de Hacienda poderes para determinar los valores equivale a facultarlo para que fije las tarifas. Esta es una facultad arbitraria que no debe delegarse por el Congreso en el Secretario de Hacienda ni en ningún otro".

En cuanto a las tarifas agrícolas, dijo que es necesario establecer una comparación para determinar "si los resultados serán aumentar a los agricultores los precios de los artículos que han de comprar a más alto nivel de los precios de los productos que han de vender".

Algunos de los republicanos del grupo agrario, aunque muestran su satisfacción con la mayoría de las tarifas, están disgustados por la propuesta transferencia de la lista de artículos libres de derechos a partidas de pago, de muchos materiales de construcción, entre ellos el cemento, el cedro, el maple, la madera y los ladrillos.

Muchos representantes de Estados del Norte están complacidos con la elevación de las tarifas al cemento y al ladrillo, mientras que los republicanos del Noroeste convienen en que era necesario aumentar los derechos a la madera para hacer frente a la competencia del Canadá.

Algunos republicanos de Nueva York se oponen a que se eleve el arancel del azúcar de Cuba a 2,40 centavos, pero los representantes de los distritos remolacheros apoyan la elevación citada.

Manifestación Comunista en Berlín Por los Funerales de Sus Muertos

Rojo el paño de los féretros, rojos los estandartes y banderas y también rojos los brazaletes en señal de duelo

"VENGANZA PARA LOS HEROES DEL 1o. DE MAYO"

Los féretros fueron llevados en hombros de comunistas. Terminada la ceremonia, los manifestantes se disolvieron

BERLIN, mayo 8 (A. P.)—Los funerales de las tres víctimas que se registraron el día primero de mayo, con motivo de las manifestaciones violentas de los comunistas en ese día, se celebraron hoy, caracterizándose por la abundancia del color rojo. De ese color era el paño que cubría a los féretros, rojos eran las banderas y los estandartes y rojos los brazaletes que llevaban los comunistas en señal de luto por la pérdida de sus compañeros. Las cintas de las coronas eran también rojas y todas llevaban la misma inscripción, que era:

"Venganza para los héroes del sangriento día primero de mayo de 1929".

Sólo los cadáveres de tres de los caídos en las refriegas entre la policía y los comunistas se entregaron por el departamento de Seguridad, pero se organizó para acompañarlos la misma manifestación que se tenía pensada para el caso de que la policía accediera a entregar a las veinte víctimas.

La policía, a cuyas manos murieron los comunistas a quienes se llevó hoy al cementerio de Griedischsfelde, no trataron de hacerse visibles durante el funeral, dando rienda suelta el Gobierno a los comunistas que trataban de derrocarle.

Los féretros fueron llevados en hombros de comunistas y estaban envueltos en banderas rojas con unos lemas rusos bordados en oro. Detrás marchaban gran número de hombres en mangas de camisa, sin sombreros, muchas mujeres con mandiles, y niños con trajes color verde olivo. Los largos pantalones azul mahón del ejército rojo se prohibieron.

La bandera comunista, que tiene treinta pies de largo, estuvo ondeando sobre las tumbas, mientras se bajaban los ataúdes al fondo de las fosas. Después Ernst Hahelmann, jefe comunista del Reichstag, pronunció la oración funeral, diciendo:

"Sobre estas tumbas de nuestros muertos, juramos hacer la revolución, no solamente en Alemania, sino en todo el mundo. Destruiremos los Gobiernos por medio de leyes socialistas y estableceremos la dictadura del proletariado".

La muchedumbre contestó al juramento entonando la Internacional.

Hubo considerable tensión de ánimo cuando las muchedumbres comenzaron a congregarse para concurrir al funeral, pero los temores de mucha gente no se confirmaron. Terminada la ceremonia en el cementerio, cumpliendo los comunistas las órdenes dictadas por la policía, recogieron todas las banderas y se disolvieron silenciosamente.

NUESTRAS EDICIONES DE ROTOGRABADO DE LOS JUEVES

Como hemos anunciado desde hace tiempo, estamos preparando una gran edición especial de Rotograbado dedicada al Capitolio.

Esa edición constará, por lo menos, de treinta y dos páginas en tamaño mayor, o sea, el de nuestras ediciones rotográficas de los domingos; y se repartirá gratis a nuestros suscriptores.

Con tal motivo y por lo que hace al mes de mayo, hemos suspendido nuestras ediciones en Rotograbado de los jueves, esperando que ese número extraordinario compensará a nuestros lectores, con creces, de la falta de ellas.

Recordamos a los que solicitaron carátulas de Cuba en Rotograbado, que las tenemos a su disposición en la Administración del DIARIO DE LA MARINA y que, los que no las hayan reclamado todavía, deberán remitir su importe al señor Armando Angulo si quieren recibirlas sin mayor demora.

RADIO y Electricidad; Información Mercantil. Pág. 20.

INFORMACION religiosa nacional y extranjera. Pág. 6.

Incluído el Plan de Obligaciones en la ley Agrícola de los E. Unidos

Fué votada por el Senado norteamericano, en contra de los deseos del Presidente Mr. Hoover. 47 votos contra 44

WASHINGTON, mayo 8. (AP).—Contra los deseos del Presidente Hoover, el Senado votó hoy el mantenimiento del Plan de Obligaciones en la ley de auxilios a la agricultura, mientras la Cámara se declaraba en receso, para que sus miembros pudieran estudiar el voluminoso proyecto de aranceles presentado el miércoles.

El Senado aprobó la inclusión del Plan de Obligaciones por 47 votos contra 44, tras varias horas de debate. Poco antes de la votación, el Senador Jones, por Washington, se sintió enfermo y tuvo que abandonar el hemiciclo, pero permaneció en una oficina próxima para poder votar.

La Comisión de Manufacturas del Senado recibió una solicitud de William Green, presidente de la Federación Americana dle Tratado, pidiendo que investigue las condiciones del trabajo en las fábricas textiles del Sur.

Temperaturas en Varias Ciudades

TEMPERATURAS EN NUEVA YORK Y WASHINGTON

NUEVA YORK, mayo 8. AP.—Las temperaturas máximas fueron hoy, en Nueva York, 59 grados Fahrenheit, y en Washington, 62 grados, o sean, 15 y 16.6 grados del termómetro centígrado, respectivamente.

TEMPERATURAS LOCALES

Durante las últimas 24 horas se han registrado en la Habana las siguientes temperaturas en centígrados:

Máxima 30-0
Mínima 22-2
Media 26-1

LAS MIL VIDAS QUE SALVO FANO

Pericia y serenidad se debe haber salido con bien

NIW YORK, Mayo 7.— (Zárraga).— Los cables dieron amplia cuenta del lamentable accidente ocurrido en plena bahía de Nueva York, a causa de la niebla, al chocar el trasatlántico español "Cristóbal Colón" con un buque de carga. Lo que no habrán dicho, seguramente, es que por unanimidad, se ha reconocido y proclamado con todos los honores que a la serena pericia del Capitán Don Eduardo Fano, orgullo de la Compañía Trasatlántica Española, se debió que el accidente no adquiriera las inmediatas proporciones de una catástrofe aterradora.

A bordo del "Cristóbal Colón" iban unos mil pasajeros, la inmensa mayoría de Méjico y de Cuba, que mantuvieron su calma, seguros de que no corrían peligro alguno, ante la tranquilidad y la energía muda del Capitán Fano, cuyas órdenes concretas, terminantes y claras, fueron obedecidas por la tripulación con matemática escrupulosidad, y como la maniobra más natural del mundo.

El "Cristóbal Colón", que había hundido su proa en el otro barco, adentrándola más de quince pies, impidió que aquél se hundiera (y acaso arrastrara en el hundimiento al "Colón"), empujándole hacia la playa, y embarrancándole en ella, con toda su gente ya a salvo.

Y el "Cristóbal Colón", tan habilmente dirigido, pudo volver a su muelle sin más averías que las superficiales de su proa, que inmediatamente le fueron reparadas para que pudiera reanudar su viaje.

Las autoridades norteamericanas de Marina, y el comandante del "destroyer" que acudió en auxilio, se apresuraron a felicitar al Capitán Fano por el salvamento de las mil vidas que le estaban encomendadas, y que ni un momento se alarmaron, aunque, en cualquier otro análogo caso, lo natural hubiera sido que se produjera el desorden la confusión del pánico!, y quien sabe las consecuencias posibles...

Al Capitán Fano se le debe una meritísima hazaña. Sus pasajeros, reconociéndola, ya se la han pagado con la más fervorosa gratitud.

Por el Capitán Fano, que tanta admiración merece, no tuvimos un día de luto.

ZARRAGA.

TRES ASESINATOS MAS EN INDIANA

Eran pistoleros de Chicago. Se hará amplia investigación

HAMMOND, Estado de Indiana, 8 de mayo, AP.—Hoy fueron hallados los cadáveres acribillados a balazos, de tres pistoleros de Chicago.

Los muertos, John Scalisi, Robert Anselmi y Joseph Guinta, parece que han sido víctimas de una salvaje represalia por los amigos de la banda de Bug Moran, siete de cuyos miembros fueron fusilados con ametralladoras, en Chicago, hace meses.

El Fiscal Estatal John A. Swanson, anunció esta noche que se hará una amplísima investigación. En lo que va de año ha habido ya 19 muertes de pistoleros conocidos, en el Condado de Cook, el más sangriento de los Estados Unidos, desde el punto de vista de estos hechos.

Según los forenses, las tres víctimas estaban sentadas a una mesa cuando sus matadores las sorprendieron, "ejecutándolas" sin darles tiempo a defenderse.

UN INFORME EN PRO DEL TABACO CUBANO

WASHINGTON, mayo 8. (AP) La Comisión de Medios y Arbitrios de la Cámara ha informado favorablemente el proyecto de ley Watson, que permite el envío desde Cuba, en paquetes postales, de tabacos torcidos, en lotes menores de tres mil.

Si la ley es al fin aprobada por el Congreso, modificará la de 1866 y será motivo de otro convenio de bultos postales con Cuba.

DE LONDRES A SHANGHAI EN VIAJE POR EL AIRE

Hanoi, Indo-China francesa, mayo 8. AP.—Hoy llegaron a esta ciudad Chistian Johansen y Wen Lin Tschen aviadores que salieron del aeródromo de Croydon, cerca de Londres, el 3 de marzo, en dirección a Hhanghai. Los dos pilotos tripulan un aeroplano ligero y han estado 21 días en el espacio. El viernes seguirán hacia Cantón.

EL REY VISITARA EL PABELLON MALAGUEÑO

MALAGA, mayo 8, AP. Hoy marcharon a Sevilla, para estar presentes en la visita que haga el Rey al Pabellón Malagueño, el Presidente de la Diputación Provincial, señor Peralta, el Alcalde señor Guerrero Strachan y sus respectivas familias.

JUDAH, EMBAJADOR ESPECIAL DE EE. UU.

Representará a su gobierno en la toma de posesión de Machado

WASHINGTON, mayo 8. (AP).—Quince miembros preeminentes del cuerpo diplomático acreditado en Washington, se proponen ir a la Habana para presenciar la toma de posesión del general Machado para un nuevo período presidencial el próximo veinte de mayo, según se supo hoy en la Embajada de Cuba.

Los que han significado ya su intención de hacer el viaje se encuentran: Gurgel do Amaral, Embajador del Brasil; Príncipe de Ligne, Embajador de Bélgica y su esposa; doctor J. Varela, ministro de Uruguay; Eduardo Diez de Medina, ministro de Bolivia y sus hijos Raul y María Hortensia; Ferdinand Veverka, ministro de Checoeslovaquía; Conde Laszlo Szechenyi, ministro de Hungría y su esposa; doctor Enrique Bordenave, miembro de Paraguay de la Comisión Boliviano-paraguaya de conciliación; Etienne Lardy, Encargado de Negocios de la Legación de Suiza; Brigadier General Raymond Casanave, agregado militar a la Embajada francesa; Comandante Louis Sable, agregado naval a la Embajada francesa y su esposa.

Los Estados Unidos estarán representados en la toma de posesión del General Machado por el coronel William B. Judah, Embajador en Cuba.

Se tiene entendido que millares de turistas harán de la Habana una Meca con motivo de las fiestas cubanas.

PAG. EDITORIAL (16)

TIBURCIO CASTAÑEDA: Gigantesco monopolio en la voluntad de una nación.
G. K. CHESTERTON: De Semana a Semana.
LUIGI BARZINI: Al Polo en Submarino.
GUSTAVO SANCHEZ DE GALARRAGA: El minuto aquél.
LUIS G. SEPULVEDA: Instantáneas neoyorkinas.

LOTERIA FRAUDULENTA DESCUMIERTA EN E. U.

El Cónsul de Honduras en San Francisco, denunció el hecho

SAN FRANCISCO DE CALIFORNIA, mayo 8. (AP) Manuel M. Morales, Cónsul General de Honduras, ha denunciado a las autoridades la existencia de una lotería fraudulenta, que extiende sus operaciones por todas las ciudades de los E. U., ofreciendo premios que oscilan entre veinte pesos y un millón. Los que explotan el timo dicen que la lotería es hondureña, y venden a los incautos billetes a tres pesos cada uno, que nunca salen premiados.

LOS DIVIDENDOS DE LA AMER. SUGAR

Reanudó los de las acciones comunes. Otro a preferidas

NUEVA YORK, mayo 8. (AP)—La American Sugar Refining Company reanudó hoy los dividendos de sus acciones comunes, declarando uno trimestral de $1.25 y poniendo así su stock sobre la base de $5.00 anuales, o sea lo mismo que pagaba hatta el 2 de enero de 1928.

La compañía también declaró un dividendo trimestral de $1.75 sobre las acciones preferidas. Los dos dividendos serán pagados el 2 de julio, para todas las acciones registradas hasta el 5 de junio.

EL SOVIET PUEDE ENVIAR EMBAJADOR

Inglaterra lo acepta si no se inmiscuye en sus asuntos allí

LEIGHTON BUZZARD, en Berfordshire, Inglaterra, mayo 8. (AP) En un discurso político que pronunció esta noche, el Secretario del Interior, Sir W. Joynson-Hicks, dijo que la verdadera lucha actual en Inglaterra, es entre el constitucionalismo y el socialismo radical.

El orador dijo también que el Gobierno conservador de Stanley Baldwin ha hecho más sacrificios que ninguno otro de Europa, por el mantenimiento de la paz. Tratando de Rusia y de su enemiga a Inglaterra, el Secretario de Interior dijo que los Soviets pueden enviar ahora a Londres un Embajador, siempre que prometa no inmiscuirse en los asuntos nacionales, pero que tan pronto como esto último ocurra, será tratado

DEPORTACION DE 74 PRESOS MEJICANOS

Salieron ayer para las Islas Marías, con fuerte escolta

CIUDAD MEXICO, mayo 8. AP.—Treinta y nueve mujeres y treinta y cinco hombres salieron hoy de esta capital, con fuerte escolta, en dirección a la colonia penal de Islas Marías, en la costa occidental.

Entre los que partieron está, según el periódico Universal Gráfico, la Madre Concepción Acevedo de la Llata, condenada a presidio por su participación en el asesinato del Presidente electo Obregón. Entre los deportados van también individuos acusados de ayudar a los rebeldes del Centro.

El grupo de mujeres enviado a las Islas Marías es el primero que sale hacia allí. La escolta está al mando del General Mujica, director de la colonia penal, del que se dice que es más humano con los reclusos que sus predecesores.

La fuerte guardia militar está explicada por el hecho de que el tren cruzará por una región en que los rebeldes religiosos abundan. El embarque de los deportados se hará en el puerto de Manzanillo.

ORLEANS FESTEJA SU FIESTA DE LIBERACION

Celebra el 500 aniversario del heroísmo de J. de Arco

Banquete en el Ayuntamiento al Presidente de la República

ORLEANS, Francia, mayo 8. (AP).—Con piedad, orgullo y gratitud, la famosa ciudad de Orleans celebró hoy el 500 aniversario de su liberación del sitio británico merced al heroísmo de la pastora Juana de Arco, de Lorena, que contaba a la sazón diez y siete años de edad.

Fué un día memorable para la antigua ciudad. El Presidente de la República Francesa estuvo en Orleans para asistir a la ceremonia en compañía del primer ministro Poincaré, el Mariscal Petain y los Arzobispos y Obispos de todas las diócesis francesas, vistiendo sus trajes escarlata y prpura.

Una fina lluvia de primavera, que estuvo cayendo incesantemente, no impidió que una enorme muchedumbre permaneciera pacientemente de pie en las calles para ver la bandera de Juana de Arco que se conserva como una reliquia en la Catedral, y que fué paseada triunfalmente por la ciudad. Ese estandarte según confesión de la propia Santa, fué inspiración que valía cuarenta veces más que su espada.

Un saludo de veintiun cañonazos despertó a la ciudad anunciándole que debía prepararse para las grandes fiestas del día, cuando llegó el tren presidencial procedente de París lleno de altos dignatarios del Estado. Entre ellos vino Sir William Tyrrel, Embajador británico y representante del pueblo contra el cual Juana de Arco se pronunció, invitando al pueblo francés "a sacarlo a puntapies de Francia".

Después de una solemne misa mayor en la Catedral, se celebró una procesión por las calles, siguiendo todos los visitantes distinguidos al estandarte de la Doncella, hasta el edificio del Ayuntamiento. Allí, desde los balcones del Consistorio, Gabriel Hanotaux de la Academia Francesa, hizo un elocuente panegírico de Juana de Arco.

Durante esta ceremonia, el representante británico ocupaba un asiento a la derecha del Presidente Doumergue, en demostración de que desde los tiempos de la Santa, la Gran Bretaña había ayudado a Francia a echar de su suelo a puntapies a otro enemigo.

Esta noche el pueblo se divertía de mil modos en las calles, mientras los concejales y los ilustres visitantes asistían a un banquete dado por el Ayuntamiento en honor del Presidente de la República. Entre los que asistieron al banquete se hallaba una delegación de norteamericanos de la ciudad situada a orillas del Mississippi que lleva el nombre de este antiguo baluarte y entre los mensajes que se recibieron figuraron muchos de todas partes del mundo.

Ha Fallecido el Pintor Graner

BARCELONA, mayo 8. (AP).—Ha fallecido en esta ciudad el pintor catalán, de la Escuela de Barcelona, D. Luis Graner Arrufi, que se había distinguido por sus cuadros en los que representaba escenas callejeras de la Ciudad Condal, con los que ganó varias medallas.

REGRESO DE UNA NOTABLE POETISA

Zoila Rosa Cárdenas ofrecerá un gran recital, próximamente

Zoila Rosa Cárdenas, la notabilísima poetisa peruana, cuyas bellas producciones hemos ofrecido a nuestros lectores hace algún tiempo, se encuentra de nuevo en la Habana, procedente de México, en cuya nación hermana ha desarrollado una fructífera abor cultural.

Será muy breve la estancia de la inspirada escritora en nuestra Capital. Se dirigirá pronto a Panamá y el Ecuador; pero antes, cumpliendo ofrecimientos y compromisos contraídos en su primera visita, ofrecerá un recital en uno de nuestros coliseos.

Proyecta la genial Embajadora de la musa peruana a combinar un programa de grandes atractivos para la magna función en su honor.

CONFERENCIA DEL DR. LAVIN, HOY

Hablará esta noche en la Cámara de Representantes

Para esta noche, a las nueve, está anunciada la conferencia que en la Cámara de Representantes pronunciará el joven criminalista, doctor Pablo F. Lavín, invitado especialmente por la Comisión de Códigos y Justicia del referido cuerpo legislativo.

El Dr. Lavín tratará, poniendo de relieve sus extraordinarias dotes de orador y conocimientos en la materia, sobre las reformas que deben implantarse en nuestro Código Penal.

SOCIEDADES ESPAÑOLAS Pág. 4.

VEA en la página 19: Influencias de los sports en las relaciones internacionales.

SERVICIO AEREO PARA NICARAGUA

Será inaugurado el día 15 por la Pan American Airways

MANAGUA, Nicaragua, mayo 8. AP.—Hoy se anunció oficialmente que el 15 de mayo será inaugurado el correo aéreo entre los Estados Unidos y Nicaragua, al ser entregadas las primeras valijas postales a la Pan American Airways, para su transporte hacia el Norte. El primer correo de regreso a Nicaragua, partirá de Miami cinco días después.

Se cree probable que el Presidente Moncada haga entrega, personalmente de la primera valija al aeroplano que inaugure el servicio. Se ha ordenado también una nueva emisión de sellos especiales para el servicio aéreo.

LA LLEGADA DEL

"Jesús del Gran Poder"

SERA UN ACONTECIMIENTO EN CUBA

Las Sociedades Españolas se aprestan a rendirles un cálido homenaje a los intrépidos navegantes del espacio, capitanes Jiménez e Iglesias.

El Gobierno, las Autoridades y el Ejército, agasajarán muy cordialmente a los valerosos pilotos españoles.

La Prensa de Cuba—el Cuarto Poder—será el portavoz del clamoroso éxito.

«DIARIO DE LA MARINA» será de los primeros en sumarse a tan merecidos homenajes.

Vea usted nuestra Sección de

ANUNCIOS CLASIFICADOS

en ellos encontrará algo que pueda interesarle.

A-3333 DIARIO DE LA MARINA A-1014

25 GRAN CONCURSO Serie Mundial 1929

CUPON-PROGRAMA de los juegos que se celebrarán el Jueves 16 de Mayo de 1929

LIGA NACIONAL		LIGA AMERICANA	
NEW YORK en BOSTON	☐ ☐	CLEVELAND en SAN LUIS	☐ ☐
BROOKLYN en FILADELFIA	☐ ☐	CHICAGO en DETROIT	☐ ☐
SAN LUIS en PITTSBURGH	☐ ☐		☐ ☐
	☐ ☐		☐ ☐

Señale con una cruz las casillas de los Clubs que usted estime resultarán vencedores

NOMBRE Y DOMICILIO DEL CONCURSANTE:

Sr. .....
Calle ..... No. .....
Ciudad o Pueblo .....

Para la MULTIPLICACION de mis aciertos acompaño . . . . . cajetillas vacías de GENER y . . . . . cupones SIN SELECCION del DIARIO DE LA MARINA de esta misma fecha

HAGA SU SELECCION Y REMITA ESTE CUPON CON SUS CAJETILLAS VACIAS Y CUPONES ADICIONALES QUE QUIERA AL APARTADO 2030 O DEPOSITELO EN CUALQUIERA DE NUESTROS BUZONES

M.E.C.D. 2016

CIA. GOMAS FISK DE CUBA

Cable y Teleg. "GOMAFISK" TELEFS {U-5788 U-5797

PADRE VARELA No 7 HABANA

A NUESTROS CLIENTES Y AMIGOS

LA COMPAÑIA GOMAS FISK DE CUBA tiene el honor de brindar su casa al público en general, y en particular a todos los señores establecidos en este giro, a quienes ruega especialmente le honren con su visita, con lo que comprobarán, por la gran cantidad y surtido de Gomas y Cámaras en existencia, que están a la altura de la muy crecida demanda con que se ve favorecido su mercancía últimamente.

LA COMPAÑIA GOMAS FISK DE CUBA cree innecesario asegurar el giro sobre la inigualable calidad de las Gomas y Cámaras FISK, o de su rápido servicio y atento trato, pues el hecho de haberse CUADRUPLICADO LAS VENTAS de estas gomas y cámaras de pocos años acá, es la prueba más convincente.

LA COMPAÑIA GOMAS FISK DE CUBA tendrá sumo gusto en remitir, en breve, nuevas Listas de Precios a sus agentes y clientes, así como a toda casa que la honre con su solicitud, y, positivamente, servirá todo pedido con que la favorezcan a entera satisfacción del cliente.

CIA. GOMAS FISK DE CUBA

Oficinas de Marcas y Patentes

Fundada en 1911.—Tramitación rápida.—Informes e investigaciones
HERMANOS GARCIA ORTEGA
O'Reilly 52, Edificio RUIZ. Dept. 309. Telf. A-9551. Apartado 2262.

PARTE VALIDA

DE LAS CAJETILLAS DE "GENER" QUE PUEDEN MANDARSE EN LUGAR DE LA CAJETILLA ENTERA

Cualquiera otra parte que no sea la que aparece en el grabado, no tendrá valor para este Concurso

LLEGARON AYER LOS NUEVOS AVIONES CON DESTINO A NUESTRO EJERCITO

El Coronel Sanguily, viajero de uno de esos aviones, informó al Presidente del éxito del viaje de prueba

EL JEFE DEL ESTADO ESPERO LA LLEGADA

No se ha designado todavía el consejo de guerra en el caso de los Tenientes del Ejército Larrubia y Heres

Desde hora temprana de la mañana de ayer se vieron invadidos por numerosas personas, los terrenos del Campamento Militar de Columbia destinados a campo de aterrizaje por las fuerzas aéreas de la República.

Era esperada la llegada de los seis nuevos aparatos adquiridos por el Gobierno cubano en los Estados Unidos, que hace su travesía de prueba desde el centro del territorio norteamericano hasta La Habana, siendo la última escala desde Miami.

Por informes telegráficos remitidos oportunamente, se sabía que los seis aparatos habían partido de Miami rumbo a nuestra capital a las ocho de la mañana, en ambiente favorable para el vuelo. Se tenía pues la seguridad por las autoridades militares, que los viajeros estarían en el Campo de Aviación de Columbia hacia las diez.

LA LLEGADA

Y, efectivamente, marcando el reloj de la Escuela de Aviación las 10 y 15 minutos, estaban ya en tierra los aparatos.

Son de los denominados Vlught, biplanos, tipo corsario o de persecución, con 300 caballos de fuerza, pintados de blanco, con las alas color amarillo y la bandera cubana dibujada en la parte posterior.

Antes de descender describieron en el espacio, sobre el campo de aterrizaje, un amplio círculo para facilitar un descenso perfecto.

Los seis biplanos estaban pilotea dos por los instructores americanos Beanms, Hogdson y Gealispi y por los aviadores del Ejército cubano, tenientes José A. Terry, Zayas Bazán y López Neira.

Como viajeros venían desde Miami, el coronel Julio Sanguily, Jefe del Servicio de Aviación Militar, y el capitán Torres Menier.

LOS INFORMES OFICIALES

Entre los concurrentes que esperaban la llegada, estaban el Presidente de la República, que asistió en compañía de su ayudante el capitán de Navío señor Llaneras; el Secretario de la Guerra, General Carlos Rojas, con su ayudante el capitán doctor Cancio Bello; el actual jefe del Ejército, Brigadier Lores, con su ayudante el Capitán Montoro; y el coronel Castillo, Jefe del puesto de Columbia, con su plana mayor.

En cuanto el coronel Sanguily puso pie en tierra, saludó al Jefe del Estado y al Brigadier Lores, informándoles del resultado admirable del vuelo, que resultaba una prueba evidente de las magníficas condiciones de los aparatos adquiridos que además, están asegurados en sus resultados por la experiencia que de ellos tiene el Gobierno de los Estados Unidos, que los utiliza en su cuerpo oficial de aviación

Todos los aviadores fueron saludados y felicitados por el Presidente de la República y por el Jefe del Ejército, así como por toda la oficialidad de las fuerzas armadas allí presentes.

A LOS HANGARES

Terminada la ceremonia de examen de los aparatos por los mecánicos y comprobado su buen estado, se dispuso que fueran guardados en los hangares del Cuerpo de Aviación, donde se conservan los demás del Ejército.

Estos nuevos aparatos son del mismo tipo que los que tiene el Cuerpo de Aviación Militar, pero un poco más grandes y de mayor potencia en sus motores, pues los comprados con anterioridad son de 250 caballos de fuerza, y los de ahora, como ya dejamos dicho, son de 300.

Terminada la ceremonia de recepción, el Presidente de la República, así como el Secretario de la Guerra y el Jefe del Ejército, abandonaron el Campo de Aviación.

NO SE HA FORMADO TODAVIA CONSEJO DE GUERRA

Ayer celebramos breve entrevista con el Brigadier Lores en su despacho del Cuartel de la Fuerza, quien, después de hablarnos de su satisfacción por el feliz arrojo de los aviadores cubanos con los nuevos aparatos y de los preparativos para la celebración de la próxima fecha patriótica, nos manifestó que todavía no se había constituído Consejo de Guerra para juzgar a los tenientes Larrubia y Heres pues el expediente se estaba terminando por el juez instructor.

VEASE la entrevista con los pilotos en la Pág. 14.

DR. L. F RODRIGUEZ MOLINA
CIRUJANO DEL "HOSPITAL CALIXTO GARCIA"
Profesor Titular de Enfermedades de las Vías Urinarias de la Universidad de la Habana
Consultas: de 10 a 12 de la mañana y de 4 a 9 de la tarde.
Lamparilla 86 y 88.— Tel. A-8454.

CASOS Y COSAS

REPROCHE

No pretendas que vuelva nuevamente
a sentir un amor que se ha extinguido;
la historia de aquel sueño vive ausente
sepultado en las sombras del Olvido.

No pretendas al verme indiferente
dar calor a mi pecho entristecido;
¡la experiencia de amarte locamente
me hizo vencedor y no vencido!...

Así, pobre mujer, vuelve al camino
donde caíste, o te arrojó el Destino
y a nadie culpes de tu horrible pena.

¡No mendigues amor; alza tu frente
y sacude con gestos de valiente
el yugo que al Pecado te condena!...

Víctor REYES.
Vto. Bno.: Sergio ACEBAL.

Mayo 8, 19__

SELECCIONADOS LOS TRABAJOS DEL CONCURSO DE CARTELES DE ANUNCIO

Fué otorgado el primer premio a la señorita Mercedes Garrigó. Quedó en segundo lugar la señorita Ruth Rodés, de tercer año

SE OFRECIERON TRES PREMIOS ADICIONALES

El tercero y cuarto lugar correspondieron a las alumnas Amalia Castilla y Gloria Arbide. Fiesta para la entrega

Como anunciamos en nuestra edición precedente, ayer se reunió en la Dirección de la Escuela Normal de Maestras de la Habana el tribunal encargado de la calificación o selección de los trabajos presentados en el concurso de carteles organizado por el señor Inspector General.

Se dividió la colección de carteles presentados en tres grupos: un primer grupo de dieciseis; un segundo grupo de once y un tercer grupo de treinta.

Los carteles del primer grupo fueron colocados en una pared para observarlos detenidamente, y después de una amplia deliberación, teniendo en cuenta la perfección o técnica del trabajo, la psicología del anuncio o valor intensivo del mismo, la ideología del asunto y su carácter docente, así como la facilidad o economía para su reproducción litográfica y otros detalles particulares; después repetimos, de apreciar justamente todos estos factores importantes, el tribunal decidió otorgar el premio especial, donado por el doctor Rafael Guas Inclán, a la señorita Mercedes Garrigó, alumna de la profesora Blanca Rosa Toledo, del tercer año, tercer grupo. El primer premio se otorgó a la señorita Ruth Robés Massés y el segundo a la señorita Amalia Castilla Ferry, alumnas de tercero y segundo curso, respectivamente, de la profesora María Capdevila. El tercer premio fué otorgado a la señorita Gloria Arbido, perteneciente al segundo curso del cuarto grupo, alumna de la señorita Ana María Rodríguez Gutiérrez.

LOS PREMIOS

El Senador Alberto Barrera y el señor León Brunet, que llegaron a la Escuela cuando el tribunal había decidido la calificación, ofrecieron, el primero en su nombre, y el segundo en el de su esposa, sendos premios de diez pesos para las dos primeras alumnas. El doctor Mañalich ofreció el tercero.

Los señores mencionados y otras personas competentes que observaron los trabajos felicitaron al tribunal por el acierto obtenido al calificar.

ACUERDOS

Se acordó además mencionar honoríficamente a las doce alumnas restantes del primer grupo de trabajos, consignando una nota favorable en su expediente; felicitar especialmente a las profesoras y alumnas todas que concurrieron por el loable esfuerzo realizado y celebrar una fiesta especial para la entrega de los premios. También se acordó exponer los trabajos públicamente y gestionar la adquisición de los carteles por las casas que resultan anunciadas.

LAS CONCURSANTES

Las doce alumnas que recibirán mención honorífica son:

Señoritas María Josefa Samalea; Zoila Cao Sarmiento; Fara Crespo; Rosario Roxach; Herlinda Arrondo; Aida Alfonso Valladares; María O'Farrill Montalvo; Violeta Díaz Medina; Máxima Georgina Herrera; Margarita Montes de Oca, María Cuervo y María Díaz López.

Las demás alumnas son: señoritas Marta Campos Kessel; Hilda Alfonso Quintero; María Antonia Comoglio; Raquel E. Verdaguer; Berta Díaz Rodríguez; Alicia Seoane León; Josefa Domínguez; Blanca Campos Kessel; Elisa Hernández Peña; Beatriz Guerra; Evelia Galís Menéndez; Antonia de Prada; Julia Hiraldes Acosta; Margarita Artze; Lily de la Moneda; Lucrecia Alfonso; Esther Montalvo; Delia González Bravo; Lila González Machado; Antonia María González Hernández; Flor Angela Girona Rodríguez; María Isable Campon Iglesias; Rosa María Lorens Rodríguez; Dolores Ruano Roses; Aida Ajo Otero; Adelfina Alvarez Curbelo; Amalia Pujols; Agustina Sotolongo; Margarita Wahlenberg; Rosa Mayola Patria; Rita Fundora; Petronila Bravo; Hilda Velázquez Anán; Virginia González García; Digna Carbonell Céspedes; Providencia Iglesias; Esther Valdés Cuervo; Berta Caraballo Céspedes; Anais Hernández Centurión; Isabel Alvarez Pitaluga; Estela Aguiar González.

ACERTADO NOMBRAMIENTO

El joven y notable doctor Arturo Sansores y López de Quintana, Capitán Médico de la Marina de Guerra, acaba de ser nombrado instructor de la cátedra de las vías urinarias en nuestra Universidad Nacional.

Con tal motivo, el estudioso galeno está recibiendo numerosas felicitaciones, así como el Decano de la Facultad de Medicina y Farmacia, y el reputado Dr. Arturo Sansores y García, conocido médico forense, padre del referido Capitán Médico.

MARCAS Y PATENTES
RICARDO MORE
(Ingeniero Industrial)
EX-JEFE DE LOS NEGOCIADOS DE MARCAS Y PATENTES
APARTADO DE CORREOS 796
BARATILLO, 7. TELEFONO A-6435
Se hacen traducciones técnicas y legales del inglés al español

Dr. Emilio Jané
Piel, Enfermedades Secretas, Belleza, Tratamientos eléctricos, Masajes, Inyecciones epidurales para Impotencia y Espermatorrea. Especialista de París, Londres y New York. Consultas: De 9 a 11 a. m., y de 2½ a 5. Campanario 43. Teléfonos A-5848 y M-5906.

VIAS URINARIAS
Informaré gratis cómo curarse en pocos días con especialidad patentada de fama reconocida. Irritación. Ardor al orinar, Flujos, Gota militar, Arenillas, Catarro de la vejiga, Cistitis, Uretritis. Envíe su dirección y dos sellos rojos al Representante: G. Sabas. Apartado 1328.—Habana.
4968—May. 4 5 6 7 8 9.

Dr. García Mendoza
Estómago, Intestino y Vías Biliares. Curación radical y rápida de las Colitis.
Trastornos intestinales crónicos de los niños.
De 1 a 4. CONSULADO 25 bajos. Teléfono: F-4295.

Drº J. B. LUQUE
DE LA FACULTAD DE PARIS
Ginecología-Electroterapia
Cura radical de VARICES (venas infladas de las piernas) sin operación. Tele. M-1181. Campanario 10, de 8 a 5. Gratis a pobres los jueves.

CESANTE EL SR. M. COTO LEISECA

Por haber autorizado que se dispararan voladores

ALCALDE SUSPENDIDO

El de Ciego de Avila, por el gobernador Sr. Villena

En la mañana de ayer, con evidente sorpresa de todos los empleados y funcionarios, fué declarado cesante en su cargo de Jefe del Negociado de Policía y Licencias de Armas de Fuego, el señor Mario Coto Leiseca, que desempeñaba ese puesto desde hacía tiempo.

La conducta del señor Coto Leiseca, en un puesto donde los anteriores jefes han salido procesados por falsificaciones y desfalcos, fué absolutamente honrada y varias veces mereció la felicitación de sus superiores. El motivo que ha dado origen a la cesantía, según se expresa en el propio decreto que la declara, es que el señor Coto, hallándose de Jefe de la Guardia, como lo están cada uno de los Jefes de Negociados, recibió una consulta por teléfono desde Batabanó respecto de si se podían disparar voladores en una fiesta de un cinematógrafo, respondiéndole que sí. El señor Coto ignoraba la circular que prohibía los disparos de voladores, dictada en el mes anterior.

Ayer mismo por la mañana, al notificársele la cesantía, hizo entrega de su despacho al segundo en dicho cargo.

EL GOBERNADOR VILLENA SUSPENDIO AL ALCALDE DE CIEGO DE AVILA, SR. MAIDIQUE

NUMEROSOS TELEGRAMAS DE PROTESTA LLEGARON AYER A GOBERNACION

En la mañana de ayer el Gobernador de Camagüey señor José A. Villena, telegrafió a la Secretaría de Gobernación, dando cuenta de haber suspendido en sus funciones de alcalde de Ciego de Avila al señor Gerardo Maidique, que recientemente tomó posesión de ese puesto, y que estaba procesado por el Juzgado.

Esta suspensión, a la que se le concede un marcado carácter político, parece haber encendido nuevamente las pasiones en el territorio de la Trocha camagüeyana y en la mañana de ayer se recibieron en Gobernación numerosos telegramas de protesta por el acto realizado por el Gobernador camagüeyano.

CONCEDIDAS NUEVAS MARCAS PARA GANADO

Se han concedido las marcas de hierro para señalar ganado, solicitadas por los señores Riesgo y Rodríguez, Enrique González Márquez, José Pardo Diego y José Fumero.

Se han negado las marcas de hierro para señalar ganado solicitadas por los señores Porfirio Avila, Angel Domínguez, Higinio Sans, Juan Sosa, Pedro Mora, Nicolás Domínguez, Manuel Gutiérrez, Manuel Guerrero, Rafael Bermúdez y Juan Figueredo.

Se han expedido títulos de propiedad de marcas de hierro para señalar ganado a favor de los señores Justo Vergara, Emigio Vigil, Pedro Martínez Ramos, Caridad Vázquez Machado, Faustino Morales Borroto, Guillermo Rodríguez Reyes, Juan Sánchez, Diego Díaz, Juan José Vargas, Rafael Guerra, Francisco Moreno García y Leoncio Alayón.

LA COPA
LOCERIA Y CRISTALERIA
NEPTUNO 15. T.A-7832

VAJILLAS

57 piezas	$	15.00
95 „		24.50
105 „		33.75

Droguería PADRON
DE TURNO, HOY JUEVES
Farmacéuticos al frente de la casa: doctores Carrera Du.Breuil, Padrón. Personal auxiliar antiguo y eficiente.
TELEFONOS U-5402, U-6756, U-5158
BELASCOAIN Y NEPTUNO. PRECIOS DE DROGUERIA

GOMAR & CIA., 20, Rue des Fossés St. Jacques, PARIS.
F-14

Señora, en la edad CRITICA

Cuando se acerca esa crisis que lleva a la mujer a una nueva etapa de su vida, el sistema nervioso se debilita, el organismo se agota y la más ligera enfermedad puede aniquilarla. En esta peligrosa época precisa tomar un verdadero tónico. Tal es el Jarabe de Fellows, preparación científica que muchos médicos eminentes en el mundo entero recomiendan y recetan desde hace más de medio siglo.

Tómelo y no tema la crisis.

Tome Jarabe de FELLOWS
M.E.

Dr. P. M. Souza
Garganta, Nariz, Oídos. Hospitales de New York, Viena, Budapest, Habana. San Lázaro 226, de 2 a 4.

Dr. Gonzalo Pedroso
CIRUJANO DEL HOSPITAL MUNICIPAL DE EMERGENCIA
Especialista en Vías Urinarias y Enfermedades Venéreas. Cistoscopia y cateterismo de los uréteres. Cirugía de Vías Urinarias. Consultas de 10 a 12 y de 3 a 5 p. m. en la calle Avenida de la República. 254. E-16 (ndt. 1 Enero.

DR. PULGARON
Manzana de Gómez 468
Teléfono A-1862
PRIMERA Y SEGUNDA ENSEÑANZA. ENSEÑANZA SUPERIOR Y LATIN
Visitas y Avisos: de 8 a 1.

LA MAYOR
32 EDIFICIOS
600 EMPLEADOS
SARRÁ
DROGUERIA
ABIERTA TODOS LOS DIAS
TODA LA NOCHE LOS MARTES

FARMACIAS DE TURNO

JUEVES

Dirección	Teléfono
HABANA	
Ave. de Bélgica 8	M-4425
Ave. de Menocal 6	M-4660
Presidente Zayas 32	M-5109
Ave. de la República 337	U-4190
Mayor Gorgas y Oquendo	U-6773
Colón 40	M-4525
P. Varela y Zenea	U-5402
Salud 173	U-6895
América Arias y Crespo	M-5533
Ave. de Menocal y Príncipe	U-6873
Romay 55	M-4470
Marta Abreu 44	M-4740
Cuba 128	M-9558
Ave. Bélgica y R. del Brasil	M-4413
Avenida de Italia 41	M-5706
M. Morúa Delgado 43	M-5074
General Carrillo 62	M-4843
San Nicolás 229	M-5222
Gral. Carrillo y F. Andrade	U-6869
Máximo Gómez 181	M-5030
Máximo Gómez 347	M-4490
Someruelos 26	M-5003
Desagüe 69	U-6767
Avesterán y Desagüe	U-6966
Víctor Muñoz 92	M-4503
VEDADO	
Calle 17 entre E. y F.	F-6110
Calle 23 y J.	F-6100
Ave. Wilson 131 entre 16 y 18	F-6160
Calzada entre Paseo y 2	F-6174
Calle 23 núm. 458,	F-6132
Calle 17 esquina a 26.	F-6211
VIBORA	
10 de Octubre y Josefina	I-7240
10 de Octubre 557½	I-7660
Concepción y Porvenir	I-7306
Pocito y Reyes	X-2351
Santa Catalina y Cortina	I-7786
JESUS DEL MONTE Y SANTOS SUAREZ	
Zapote 24	I-2222
Quiroga y Delicias	I-7772
10 de Octubre 280	I-7378
10 de Octubre 504	X-3933
LUYANO	
Calzada de Concha 4	X-2223
Calzada de Luyanó 101	I-7271
Calzada de Luyanó 211	X-2216
CERRO	
Calzada del Cerro 558	I-7303

NOTA: Este grupo deberá prestar el servicio público todo el día y la noche de los Domingos siguientes:

Febrero 3; Marzo 17; Abril 28; Junio 9; Julio 21; Septiembre 1º; Octubre 13; y Noviembre 24.

EXCEMICIDA
MADAME SENTOURS
Maravillosa pomada francesa, infalible para eczemas, herpes, psoriasis, ácido úrico etc. Poderoso específico para llagas, úlceras crónicas ¡Curas asombrosas! Venta: Sarrá, Johnson, Taquechel. Depósito Máximo Gómez 413. Dr. Morist.

M.E.C.D. 2016

Leche FAVORITA
UNTADA EN PAN

EL JEFE DE LA POLICIA CIRCULA A 9 TRIPULANTES DE BARCOS, DESERTORES

Instrucciones a los vigilantes de ese cuerpo, para que procedan a detenerlos. Un legionario fugado de Tiscornia

Por el Jefe de Policía fueron dictadas ayer tarde, las siguientes circulares:

DESERTORES

Procédase a la busca y captura de los tripulantes desertores que a continuación se expresan por haber infringido las disposiciones de inmigración:

E. Pérez, 35 años, chileno, fogonero del vapor San Blas de la United Fruit Co.

Bredo Enger, 28 años, noruego.

Kowlad Kristener, 28 años, noruego.

Trust Olsen, 24 años, noruego.

Procedentes todos del vapor noruego Nidarholm de la West Indies Co.

Caso de ser habidos dese cuenta al Departamento de Inmigración y a esta Jefatura.

—Procédase a la busca y captura del tripulante desertor Pablo Ribera de 35 años, de Puerto Rico, camarero, del vapor Siboney de la Ward Line Co. por haber infringido las disposiciones de inmigración y caso de ser habido dese cuenta al Departamento de Inmigración y a esta Jefatura.

—Procédase a la busca y captura del tripulante desertor Rafael Nahr de 34 años holandés, marinero del vapor Ulua de la United Fruit Co., por haber infringido las disposiciones de inmigración y caso de ser habido dese cuenta al Departamento de Inmigración y a esta Jefatura.

—Procédase a la busca y ocupación del título de chauffeur número 18727 expedido en Enero de 1920 a favor del señor José Díaz González conocido por Guayabo cuyo expediente no concuerda con las generales declaradas por el Díaz.

Prestaba sus servicios en la Empresa de Omnibus denominada "Auto Bus Amaro".

—Procédase a la busca y captura de los tripulantes desertores que a continuación se expresan, por haber infringido las disposiciones de inmigración:

Hugh Ferguson 30 años, inglés, camarero del vapor Calamares de la United Fruit Co.

J. Crosset, 31 años, inglés, aceitero.

A. Slage, 35 años inglés mayordomo del vapor San Benito de la United Fruit Co.

—Procédase a la busca y captura del Legionario del Ejército Español nombrado Amado Dueñas Dueñas, 32 años, que dice ser cubano, mestizo, estatura regular ojos grandes y algo saltones, lampiño viste traje carmelita y gorra verde, camisa blanca y zapatos amarillos; quien se fugó del Campamento de Tiscornia el día 5 del actual.

DISTINCION

El señor Carlos Bacarisse, distinguido naviero, ha sido designado Delegado Oficial en la República de Cuba de la Gran Exposición Internacional Universal, Colonial, Marítima y de Arte Flamenco, que se celebrará en la hermosa ciudad de Amberes, Bélgica, durante los meses de Abril a Noviembre de 1930, bajo el alto patronato de S. S. M. M. el Rey y la Reina, la Presidencia de Honor de S. A. R. el Príncipe Leopoldo y del Patronato del Gobierno, en conmemoración del Centenario de la Independencia de Bélgica, habiendo sido oficialmente invitado el Gobierno de la República de Cuba a participar a este gran acontecimiento histórico y al mismo tiempo se hace extensiva a la sociedad cubana en general.

SE ACUSARON DE VEJACION

Ante el oficial de guardia en la Primera Estación, fueron presentados por el vigilante Vila, Julio Lanjochere Srze. de 46 años de edad y vecino de Cárdenas número 1 y Graciela Veredes Bosque, de 36 años y con domicilio en 32 entre 25 y 27, por acusarse mutuamente de haberse dirigido frases vejaminosas, al tener ambos un incidente desagradable en el interior de la joyería que está situada en Perfecto Lacoste y Julio de Cárdenas.

Por qué
la Compañía Cubana de Electricidad
está vendiendo
ACCIONES PREFERIDAS

ESTAS acciones podrían venderse fácilmente en otros centros financieros, toda vez que siempre hay una gran demanda de valores de esta naturaleza.

Sin embargo, la Compañía considera que sus consumidores y otras personas de la localidad son los que lógicamente deben participar de su progreso.

Además la Compañía estima que al obtener el capital en Cuba para cubrir en parte las necesidades de su desarrollo y expansión, beneficia a Cuba toda vez que el dinero pagado como dividendo de ese capital se queda en el país.

Al interesar al público en las acciones de la Compañía, este sentirá mayor interés por sus negocios, y se dará mejor cuenta de la influencia de sus actividades a favor del progreso y la prosperidad de la República.

DIVIDENDOS: Los dividendos (es decir, el rédito que percibe usted sobre el dinero que invierte) ascienden a $6.00 por acción al año. Se pagan cada tres meses, a razón de $1.50 por acción en Febrero 1, Mayo 1, Agosto 1 y Noviembre 1, en cuyas fechas se enviarán por correo los cheques respectivos a los accionistas.

ACCIONES ACUMULATIVAS: Estas acciones son acumulativas, es decir, la Compañía tiene que pagar los dividendos sobre las mismas antes de pagar un solo centavo en dividendos a las acciones segundas preferidas o comunes.

PREFERENCIA EN CUANTO AL ACTIVO Y LOS DIVIDENDOS: Además de la preferencia que tienen en cuanto a dividendos, estas acciones tienen preferencia, en caso de liquidación, sobre las Segundas Preferidas y Comunes de la Compañía, hasta la cantidad de $100.00 por acción más dividendos acumulados.

REDENCION: A opción de la Compañía, estas acciones sin valor nominal, pueden redimirse a razón de $110.00 cada una, más dividendos acumulados. En tal caso, la Compañía deberá avisar a los accionistas con treinta días de anticipación.

TOTALMENTE PAGADAS Y LIBERADAS: Estas acciones se emiten totalmente pagadas y completamente liberadas.

La Compañía mantiene un Departamento de Reventas para ayudar a los accionistas que deseen vender sus acciones.

Precio $97, más dividendos devengados por cada acción. Al contado o a plazos cómodos.

LAS ACCIONES ESTAN A LA VENTA EN LAS SIGUIENTES OFICINAS DE LA COMPAÑIA:

HABANA { Máximo Gómez (antes Monte) No. 1. / Ave. de Italia esq. a Zenea (antes Galiano y Neptuno)

INTERIOR DE LA REPUBLICA

Artemisa	Colón	Jatibonico	Placetas
Bayamo	Cruces	Jovellanos	Ranchuelo
Bejucal	El Caney	La Maya	Rodas
Cabaiguán	Encrucijada	Manzanillo	Sagua la Grande
Caibarién	Florida	Marianao	San Antonio de los Baños
Calimete	Guanabacoa	Matanzas	Sancti Spiritus
Camagüey	Guanajay	Morón	San Luis (Oriente)
Camajuaní	Guantánamo	Nueva Paz	Santa Clara
Cárdenas	Guayos	Nuevitas	Santiago de Cuba
Ciego de Avila	Güines	Palma Soriano	Santo Domingo
Cienfuegos	Jagüey Grande	Palmira	

Si no le es conveniente comprar sus acciones en una de las oficinas arriba mencionadas, puede usted hacer su solicitud en cualquier otra oficina, o por mediación de cualquier empleado, de la Compañía. El pago de las acciones solamente debe hacerse en una de las oficinas arriba mencionadas. Al hacer su solicitud en cualquier otra oficina, o a cualquier empleado de la Compañía, no haga pago alguno hasta que reciba usted aviso oficial de la Compañía, o un cobrador pase a cobrarle, con un recibo debidamente firmado.

CORTE Y ENVIE POR CORREO ESTE CUPON A:

COMPAÑIA CUBANA DE ELECTRICIDAD

DEPTO. DE ACCIONES PREFERIDAS — APARTADO 1715 — HABANA

(Marque con una (X) el cuadro que exprese lo que Ud. desee)

☐ AL CONTADO. Deseo adquirir al contado.....Acciones Preferidas Acumulativas, a razón de $97.00 Oro por acción, más dividendos devengados. ☐ A PLAZOS. Deseo adquirir a plazos.....Acciones Preferidas Acumulativas, a razón de $97.00 por acción, más dividendos devengados, pagaderas a razón de $10.00 Oro al contado y $10.00 Oro mensuales hasta cubrir su importe de $97.00 Oro, más dividendos devengados. ☐ Sírvanse enviarme un folleto ilustrado que contenga más informes acerca de las Acciones Preferidas Acumulativas, así como datos adicionales sobre esa Compañía. FORMA DE PAGO. ☐ En mi domicilio. ☐ En las Oficinas de la Compañía. ☐ Con cheque por correo.

NOMBRE:.....

CALLE Y No.....

CIUDAD..... FECHA.....

Exija este empaque.

¿Va su hija a la escuela con regularidad?

Muchas muchachas faltan a la escuela algunos días de cada mes por enfermedad, lo que, en la mayoría de los casos, es innecesario porque tanto las jóvenes como las mujeres de edad, pueden fortalecerse con el Compuesto Vegetal de Lydia E. Pinkham.

Los muchachas que sufren de agotamiento, insomnio, nerviosidad y falta de apetito, recobrarán nueva fuerza y vigor con el

Compuesto Vegetal de Lydia E. Pinkham

Su hija merece lo mejor en la vida.

De venta en todas las farmacias.

INGRESO DE $65,000 DE UNA COMPAÑIA DE MARIEL

En virtud de resolución de la Secretaría de Hacienda la "Compañía de Asfalto del Mariel, S. A", ha ingresado en firme la cantidad de $65,000 que como depósito tenía en la Aduana del Mariel, para hacer una importación.

EL ENTIERRO DE DON HORACIO CARAVIA

Ayer por la tarde tuvo lugar el sepelio de Don Horacio Caravia, quien por muchos años fué alto empleado de la Oficina Internacional de Marcas y Patentes, padre amantísimo de nuestro querido compañero Enrique Caravia y Montenegro actualmente en Madrid cursando estudios pictóricos con una beca del Estado.

Largos meses de sufrimientos padeció el señor Caravia y una operación quirúrgica que, por desgracia, reveló lo incurable de su mal.

Al entierro acudieron numerosas personas a pesar de que por haber ocurrido la muerte de madrugada no llegó a tiempo la noticia para los diarios de la mañana.

El Dr. Gustavo Gutiérrez, Director de la Oficina de Marcas y Patentes despidió el duelo a nombre de los hijos y demás familiares del difunto con breves y bellas palabras.

A todos ellos y a nuestro compañero ausente enviámosles la más sentida expresión de condolencia.

BILLETES DE LOTERIA GRATIS EN LA ISLA

Y se Juega Mañana

Todo el que compre su billete en "LA ISLA", si ese billete sale premiado, recibirá con el correspondiente pago del premio, otro billete para el próximo sorteo, gratuitamente.

Si es una hoja lo que compró usted, se le regalará otra hoja; si es un entero, se le regalará otro entero y lo mismo si es un pedazo.

Un billete de "LA ISLA" se considera siempre premiado. Ahora representa jugar gratis dos sorteos.

Cada billete lleva un cuño especial de "LA ISLA" para su identificación y se venden a estos precios:

ENTERO $30.00
HOJA 3.00
FRACCION 0.30

Pedidos a nombre de

Cándido Souto

En cheque certificado o giro postal incluyendo franqueo. su billete en:

Compre HOY Mismo "LA ISLA"

GALIANO y SAN RAFAEL

Teléfono A-0016

EL LUNES PRESENTARA CREDENCIALES EL MINISTRO DEL PERU Y EL DE HAITI

El nuevo Ministro del Perú en Cuba llega hoy a la Habana, y ayer llegó el Consejero de la Emb. en Washington, Altunaga

Sigue intensísimo el movimiento en la Secretaría de Estado, con motivo de la organización de los festejos que se celebrarán el próximo 20 de mayo. El Subsecretario, cuya es la labor de la organización procotolaria, se encuentra en todo momento rodeado de funcionarios de la Cancillería, así como de oficiales de nuestro Ejército.

UN MINISTRO QUE LLEGA HOY

No se trata de una nueva Embajada Especial a la toma de posesión del General Machado, sino de un nuevo Ministro Plenipotenciario y Enviado Extraordinario que llegará en el día de hoy para representar a su país, la República del Perú, cerca del actual Gobierno nacional.

Nos referimos al plenipotenciario que ha de sustituir al actual Encargado de Negocios del Perú en La Habana, señor Oscar Barrenechea y Raygada, el señor Ricardo Rey Boza, Marqués de Giles, que viene ostentando la representación de su país en Cuba.

El Marqués de Giles, según nos pudimos enterar, es una eminente personalidad peruana, habiendo adquirido gran fama en su país de hábil diplomático, ocupando indistintamente los cargos de Ministro de su nación en Roma, donde actuó un gran número de años, y en Atenas, capital de Grecia, donde residió últimamente.

PRESENTACION DE CREDENCIALES DE DOS MINISTROS

Dos nuevos Ministros presentarán credenciales ante el señor Presidente de la República el próximo lunes de la entrante semana.

Son éstos, el señor Fernando Dennis, elevado por su Gobierno de Ministro residente a la categoría diplomática de Ministro Plenipotenciario y Enviado Extraordinario, y el nuevo Ministro del Perú, Marqués de Giles, que llegará hoy.

El primero será recibido en audiencia por el Jefe del Estado a las diez y media de la mañana, y el segundo a las once y media de la misma.

EL DR. RAFAEL ALTUNAGA, LLEGO AYER

El doctor Rafael Altunaga, Consejero de la Embajada de Cuba en la capital de los Estados Unidos, llegó en la mañana de ayer,—siete a. m.,—a bordo del vapor Toloa, desde el puerto de Nueva York.

El doctor Altunaga, que es un admirable funcionario de la carrera diplomática por sus dotes de intelectual y de preparación diplomática y comercial, pasará por La Habana y estará en ella todo el tiempo que dure la licencia que a él ha sido concedida por la Cancillería cubana.

El doctor Altunaga, llegó en compañía de su familia y fué recibido por un número de sus íntimos amigos.

EL MINISTRO DE ITALIA

Saludó al Subsecretario de Estado en la mañana de ayer el señor Ministro Plenipotenciario del Reino de Italia en Cuba, Comendador Guillermo Vivaldi, quien trató con el funcionario cubano de varios asuntos relacionados con la fecha del 20 de mayo.

Entre las condecoraciones que el señor Presidente de la República recibirá de los gobiernos de Europa, hay una preciadísima, que le envía por medio del Ministro señor Vivaldi, el rey de Italia y el Primer Ministro Mussolini, consistente en la Gran Cruz de San Mauricio y San Lázaro.

Esta imposición no se hará en estos días, es decir, en los que el Embajador Especial de Italia presente credenciales de su especial misión, por la razón de que las insignias, valiosísimas, no han llegado a La Habana todavía. El acto de imposición será pues llevado a efecto, después de empezado el segundo mandato del actual Presidente de la República.

EL MINISTRO DE PANAMA

También estuvo departiendo con el Secretario y el Subsecretario de Estado el señor Ministro de la República de Panamá en La Habana, señor Guillermo Andreve.

En breve charla que sostuvo con los repórters de la Secretaría manifestó a éstos que el próximo miércoles llegará a La Habana desde Panamá, en calidad de Agregado Militar de la Embajada Especial, de su país, a la toma de posesión del veinte de mayo, el comandante, señor Ricardo Herrera, actualmente Jefe de la Policía Nacional del vecino país.

Preguntado el señor Andreve, datos sobre la personalidad del agregado militar, éste nos manifestó, que además de ocupar tan alto puesto en el gobierno panameño, es una personalidad de relevantes méritos, habiendo ocupado indistintamente el Gobierno de dos Provincias de la República del Canal, entre ellas la de Colón, y haber sido Edecán y persona de confianza de uno de los presidentes de Panamá.

Además, nos manifestó el señor Andreve, que el señor Ernesto Méndez, Cónsul General de Panamá en La Habana y persona muy estimada en esta ciudad, ocupará, por designación de su Gobierno, el cargo de Agregado Civil de la Embajada Especial cerca del Presidente Machado, y que preside el señor Andreve.

EL SR. EMILIO OCHOA

El señor Emilio Ochoa, Enviado Especial del Gobierno de Juan Vicente Gómez, Presidente de la República de Venezuela, llegó ayer por la tarde a La Habana, a bordo del vapor Pastores.

El señor Ochoa tiene a su cargo la representación de su Gobierno a la toma de posesión del actual Presidente de Cuba.

COLON ELOY ALFARO

También llegará a bordo del vapor Pastores, el coronel Colón Eloy Alfaro, personalidad reconocida y diplomático de carrera de brillante actuación.

El señor Alfaro, hijo del padre de las libertades ecuatorianas, el General Eloy Alfaro, no solo se encontrará en La Habana con objeto de asistir a la toma de posesión de Machado en su segundo mandato presidencial como enviado especial, sino que estará en la ciudad hasta que sea descubierta la estatua de su padre, que será colocada en un parque público de esta capital, con toda solemnidad.

DOS ENVIADOS QUE LLEGARAN

Nos manifestaron en la Secretaría de Estado haber recibido en la mañana de ayer un cable con la noticia de la llegada próxima de dos Enviados Especiales.

Son estos los señores Eduardo Diez Medina, Enviado Extraordinario de la República de Bolivia, que llegará a La Habana el día catorce, acompañado de su hija Hortensia Diez Medina y del Agregado Militar de la Embajada; y la llegada del señor Jacob Varela Acevedo, Enviado del Uruguay, que se encontrará en La Habana el día diez y ocho.

Ambos plenipotenciarios son esperados por la vía de Cayo Hueso.

JAMES BROWN SCOTT INVITADO A HABLAR

Los encargados de la organización del acto de la colocación de la primera piedra del Instituto Interamericano de Derecho Internacional, que tendrá lugar en el sitio destinado para la fabricación del que será un gran palacio, han solicitado del ilustre internacionalista americano, Mr. James Brown Scott, que se encontrará en La Habana para entonces, para que dirija la palabra.

Así se le ha comunicado por los organizadores y aquel ha aceptado la distinguida solicitud.

SE ESTAN ENVIANDO LAS INVITACIONES

Empezaron ayer a enviar las invitaciones para el acto de la toma de posesión que tendrá lugar en el recinto del Capitolio.

Hasta el momento se han enviado las siguientes:

Señores Senadores.

Señores Representantes.

Señores Gobernadores Provinciales.

Señores Alcaldes Municipales de la República.

Señores Presidente de los Consejos Territoriales de Veteranos de la Independencia.

UNA CONDECORACION

El comandante del Ejército nacional, señor Ignacio Algarra, un pundonoroso militar que actualmente presta sus inteligentes servicios en la Secretaría de Estado en la organización del programa oficial de los actos del próximo 20, ha sido agraciado por el Jefe del Ejecutivo, a propuesta del Jefe del Estado Mayor del Ejército, con la Medalla del Mérito Militar, que significa veinte años de servicios con historial inmaculado.

El comandante Algarra, ha sido designado, además, Edecán del Embajador Especial de la República francesa que concurrirá con su alta representación a la toma de posesión del mandato presidencial.

LA EXCURSION CUBANA QUE IRA A SEVILLA ESTA ORGANIZADA MINUCIOSAMENTE POR ELEMENTOS CAPACITADOS Y DE RECONOCIDA RESPONSABILIDAD MORAL Y MATERIAL.

Propiedades del Pan de Leche y del Pan de Flauta

INFORME RENDIDO POR UN CATEDRATICO DE LAS ESCUELAS AMERICANAS DE TECNOLOGIA.

El doctor Frank S. Friedman, Catedrático de la Facultad de Química de las Escuelas Americanas de Tecnología, acaba de rendir un informe sobre las dos clases de pan que más se consumen en Cuba, que por ser de interés para todos los consumidores, transcribimos a continuación:

1.—¿Cuáles son las cualidades alimenticias y digestivas del Pan de Flauta y del Pan de Leche?

De acuerdo con el resultado de los análisis practicados entre una y otra clase de pan, encuentro que:

El PAN DE FLAUTA es elaborado por el sistema de fermentaciones largas a base de la pudrición de la levadura, requiriendo por su estructura una superficie plana en el horno, mucho mayor que la que le corresponde en relación con su peso, lo que da por resultado la evaporación de toda su humedad, perdiendo sus cualidades alimenticias y digestivas a las pocas horas de fabricado. Es la ceniza del trigo, cuyo cuerpo no han podido consumir el fuego ni las prolongadas fermentaciones. En este pan se emplean harinas y grasas de baja calidad, únicos productos que se usan en su elaboración. Por consiguiente, este pan es poco recomendable.

PAN DE LECHE. Este otro tipo de pan es el producto de una elaboración científica que requiere elementos mecánicos de precisión a fin de controlar las temperaturas. Constituye uno de los elementos más completos porque en su elaboración entran productos de gran valor nutritivo como son: HARINA DE PURO TRIGO, LECHE, DIAMALTA, MANTECA PURA DE CERDO, LEVADURA COMPRIMIDA DE FLEISHCHMAN, AZUCAR REFINA, SAL Y AGUA DESTILADA. Este pan, por su humedad, conserva la condensación de sus cualidades alimenticias y si en su elaboración se usara cual quier producto que no fuese de alta calidad, sería notado en su sabor. De manera que para fabricar el Pan de Leche precisa usar mercancías de legítima calidad, contar con planta mecánica para la elaboración científica y controlar las distintas temperaturas para el desarrollo perfecto de las fermentaciones. El grado máximo de nutrición y digestibilidad del Pan de Leche se adquiere a las 24 horas de fabricado. No debe comerse caliente.

2.—¿Obtiene ventajas el obrero consumiendo el Pan de Leche?

En la comparación hecha en el párrafo anterior saltan a la vista las ventajas de este último para los consumidores en general, cuyas ventajas son más positivas en la clase obrera que desgraciadamente no está bien alimentada, consecuencia de los comestibles caros y los jornales bajos. El Pan de Leche es para el obrero lo que el buen carbón para la locomotora: le dá fuerza, le dá vida, y es el combustible más barato.

Cuando el progreso mecánico trajo la elaboración científica del Pan de Leche en los Estados Unidos, el gobierno americano en vista de los análisis practicados en sus laboratorios, hizo una prueba final con dos perros, a los cuales dieron por todo alimento, a uno, agua y pan de corteza dura, similar al de flauta; y al otro, agua y pan de leche. El primero fué agotándose paulatinamente hasta que murió a los 31 días de esta rigurosa dieta y el otro ni siquiera perdió una libra de su peso. Desde entonces el ejército y la marina americanas no consumen otro pan que el de leche.

CANAS JUVENIN

ACLARACIONES DEL CENTRO DE CAFES AL REGLAMENTO DE ABASTO DE LECHE

El Jefe Local de Sanidad de la Habana será visitado hoy por una comisión. La Directiva del Centro de Detallistas

Dada una información publicada en relación con la prohibición de vender leche en la forma que ahora lo realizan los cafés, estableciéndose que el actual sistema tiene que ser variado por otro en el cual se sirva la leche en botellas especiales, herméticamente cerradas, el Centro de Cafés de la Habana se dispone a visitar hoy al doctor López Silvero, competente Jefe Local de la Habana, para tratar ampliamente sobre ese importante asunto y hacer las oportunas aclaraciones para desvanecer la inquietud que dicha noticia ha causado entre los componentes de la Corporación.

Es cierto que existe la prohibición, por establecerlo así de manera terminante el Reglamento que rige el abasto de leche, de que los cafés u otros establecimientos en que se expenda leche expendan ese producto para ser depositado en jarros, tazas, vasos o cualquier otro recipiente, transportándolo a la calle, pues este servicio únicamente puede realizarse utilizando pomos debidamente sellados. Pero esta disposición no se refiere al consumo del establecimitnto.

El Artículo 46 señala las obligaciones de los propietarios de Cafés y claramente expresa que en tales establecimientos la leche tendrá que conservarse en refrigeradores o compartimentos especiales de las neveras a una temperatura no mayor del 15 C. Significa, sin embargo, que la destinada a ser consumida caliente podrá mantenerse en baño de maría en recipientes cerrados o tapados.

Refiriéndose a la necesidad de que la leche sea servida en los propios envases que traiga de las vaquerías o plantas de pasteurización dice el Artículo 44: "los encargados de la distribución de la leche directamente, lo harán en los envases especiales en que originalmente fué envasada en las vaquerías o plantas de pasteurización. St exceptúan de esta disposición los establecimientos (cafés, cantinas, fondas, hoteles, etc.), en cuyos mismos locales se consuma la leche".

En la entrevista de esta tarde la representación del Centro de Cafés de la Habana dejará determinadas, en unión del doctor López Silvero, todas esas disposiciones, evitando que torcidas interpretaciones provoquen perjuicios y trastornos, dejando aclarado, desde luego, que los propietarios de cafés no pueden, de ninguna forma ni manera, vender leche que no vaya a ser consumida inmediatamente en el local del establecimiento, a no ser que dichas ventas las realice en pomos o botellas debidamente cerrados y traídos así de las vaquerías o plantas de pasteurización.

Cómo este asunto ha provocado el interés de todos los elementos relacionados con la venta al detall de la leche, mañana daremos una detallada reseña de la entrevista de los comisionados del Centro de Cafés de la Habana con el Jefe Local de Sanidad, haciendo públicas las disposiciones que para dejar resuelto este problema sean dispuestas por el doctor López Silvero.

HOY SE REUNE LA JUNTA DIRECTIVA DEL CENTRO DE DETALLISTAS

En la tarde de hoy, a la una, se reune la Junta Directiva que con tanto entusiasmo y éxito figura en la administración de los intereses del Centro de Detallistas de la Habana.

Esta reunión es la que reglamentariamente tiene que efectuar la Junta de Gobierno de la decana Colectividad minorista; pero en lo asuntos generales serán conocidos, tratados y resueltos importantes temas relacionados con las clases minoristas, pues actualmente se debaten problemas que representan un verdadero y positivo interés para los detallistas y en los cuales se vienen batallando con gran eficacia y entusiasmo.

VENCE HOY LA CONTRIBUCION SOBRE EL AGUA

En el día de hoy vence la prórroga concedida por el señor Secretario de Obras Públicas para pagar sin recargo alguno el primer trimestre de 1929 por el suministro de agua en la Habana y el Vedado.

Vencido el plazo los contribuyentes que no tengan satisfechas las cuotas correspondientes incurrirán en el diez por ciento de recargo.

ARRESTADO EL LADRON DE LA VIBORA

El vigilante Colina logró proceder al arresto de Ramón González Córdova, vecino de O'Farrill número 11, que desde hace tiempo venía hurtándose los pomos de leche y el pan, que los vendedores dejaban a la puerta de sus marchantes, en la barriada de la Víbora. El acusado fué remitido al vivac.

Almorranas

¿Pueden los que sufren de almorranas contestar estas preguntas?

¿Saben ustedes por qué los ungüentos o pomadas no curan las almorranas?

¿Por qué las operaciones quirúrgicas no extirpan al mal?

¿Saben ustedes que la causa de las almorranas es interna?

¿Que la sangre está estancada en el recto?

¿Saben ustedes que hay una medicación interna descubierta por el Dr. J. S. Leonhardt quien después de probar su gran eficacia en 1000 casos ha permitido su venta en todas las boticas?

HEM-ROID estirpa las almorranas haciendo desaparecer la causa al restablecer la activa circulación de la sangre en el recto. Este simple medicamento interno ha demostrado en millares de casos que es el remedio más rápido, seguro y permanente para las almorranas. No se titubee un instante HEM-ROID proporciona alivio inmediato y permanente y evita el sufrimiento y el costo de una operación.

La Cúpula del Capitolio es de Oro

Podemos contestar afirmativamente a los que preguntan si la cúpula del Capitolio es de láminas de oro puro; y hasta agregamos que mejor que de oro es para los buenos paladares el moscatel quincarne, vino deliciosísimo y el más confortable y alimenticio que se toma. Se vende en los buenos establecimientos.

Hablando de un Cuerpo Bello

¿Qué es lo que dá belleza a un cuerpo? ¿Los huesos? ¿El pellejo? ¿Las arrugas? ¿Las carnes fofas? Sin duda que no. Lo que dá belleza a un cuerpo, sea de hombre o de mujer, es una regular abundancia de carnes duras, sólidas y permanentes. Si no hay suficientes carnes no hay líneas curvas y en donde no hay líneas curvas no hay atractivo. ¿Ha visto usted a algún artista que jamás haya pintado una mujer delgada o un hombre que parezca un esqueleto? La Diosa Venus era delgada o era llena? No es que querramos decir que una persona tiene que ser "gorda" para ser bella, puesto que todos los extremos son ridículos, pero sí que toda persona, sea hombre o mujer, deba pesar lo que le corresponda pesar de acuerdo con su tamaño o estatura. Siendo así no sólo lucirá mejor sino que se sentirá mejor, más saludable, más fuerte. Por eso gastamos nuestro tiempo y nuestro dinero anunciando el CARNOL, (pastillas) que preparamos y aconsejamos no sólo para reponer y endurecer sus carnes sino también para mejorar su apetito y su digestión. Compre el CARNOL en cualquiera botica y tómelo con fé y constancia.

LA REGENTE

Neptuno y Amistad

Estando próxima la subasta de prendas empeñadas que adeudan seis meses de interés, rogamos a sus propietarios pasen a pagar los mismos para evitar que sus prendas vayan al remate.

Ofrecemos un surtido de excelentes joyas, que procedentes de empeño realizamos a precios sin competencia. Seguimos dando dinero al más bajo interés de plaza.

CAPIN GARCIA Y Cía.

¡ASEGURE su BILLETE!

Y JUGARA GRATIS A LA LOTERIA

FOLLETOS GRATIS EN TODAS LAS VIDRIERAS

COMPAÑIA NACIONAL DE REINTEGROS DE LOTERIA S. A.

MANZANA DE GOMEZ 332

HABANA TEL. M. 3641

FERROCARRILES UNIDOS DE LA HABANA

APROVECHE LA ULTIMA SEMANA DE MOLIENDA PARA VISITAR UN INGENIO

EXCURSION DIARIA AL

CENTRAL PROVIDENCIA

POR solo **$1.00** EL BOLETIN de ida vuelta

Incluyendo entrada al Ingenio y los servicios de un Guía de la Empresa que acompañará a los excursionistas para explicarles todo el proceso de la fabricación del azúcar por los métodos más modernos y científicos conocidos.

Salida de Estación Central todas las tardes a las 2.05 p.m., estando de regreso en la Habana a las 7.14 p.m.

Estos boletines estarán de venta en la Agencia de Pasajes, bajos del Centro Asturiano y Estación Central.

LA ADMINISTRACION

M.E.C.D. 2016

Todo a $3.00 y $5.00

Ceniceros, convoyes de Plata y cristal, juegos de porcelana con bandeja, para café, jarrones decorados modernos, lámparas para mesa de noche, macetas de bronce, estatuas, enjuagatorios, cestos con flores, relojes, & &, de TODO HAY a $3 y $5.

SECCION X

obispo 85

SOCIEDADES ESPAÑOLAS

La Simpática Sociedad Curros Enríquez Celebrará una Gran Fiesta el Domingo

SOCIEDADES CUBANAS

CENTRO MEXICANO DE CUBA

Para hoy, jueves, anuncia este Centro una reunión familiar para sus asociados y amistades, comenzando a las 9 de la noche.

Para estas reuniones no se han repartido invitaciones, lo que que se pone en conocimiento de los señores asociados, para que puedan concurrir al local social sin requisito especial alguno.

Todos los jueves se seguirán dando estas reuniones que serán amenizadas por una magnífica radiola que se ha adquirido a ese efecto.

ASOCIACION DE PROPIETARIOS Y VECINOS DE CALABAZAR

Esta sociedad celebrará el día 11 de Mayo, una extraordinaria fiesta bailable titulada "Baile de las Flores".

Por las simpatías con que cuenta esta sociedad y por la organización tan perfecta de que es objeto este baile, será de seguro un triunfo para su Directiva.

Una afamada orquesta y un magnífico sexteto de son, interpretarán el selecto y extenso programa bailable, que consta de treinta piezas.

Desde hace varios días las lindas jóvenes del Calabazar están laborando en el adorno del salón.

EL GRAN FESTIVAL DE LA ALEGRIA

Se celebrará en todos los jardines de La Tropical.

No pasa día sin que tengamos nuevas y muy satisfactorias noticias con relación al gran Festival de la Alegría, patrocinado por el Club Cosmopolita, que con tanto acierto preside nuestro particular amigo el señor José Sánchez.

El próximo día 2 de junio, es el señalado para tan fausto acontecimiento.

En este festival habrá jazz band, orquestas, bandas, sextetos, organillos y gaitas.

Será una fiesta admirable.

LICEO DE ARROYO ARENAS

Esta sociedad de Instrucción y Recreo, celebra el día 12 del corriente, su Baile de las Flores.

Esta institución, cumpliendo su programa de intenso cubanismo, agotará cuantos recursos estén a su alcance por que este acto resulte otro triunfo más en su ya larga cadena de éxitos.

Será electa una Reina, la Reina de las Flores, entre las señoritas concurrentes al baile.

La renombrada orquesta de Aurelio Gómez Rey, más popularmente conocido por el Sinsonte Vueltabajero, tendrá a su cargo la interpretación del programa bailable.

De seguro será este baile un acontecimiento social.

LA FIESTA DE LOS DE CURROS

Será el domingo en los jardines de la Cervecera Internacional

La fiesta que organizada por la Sociedad "Curros Enríquez" del partido de Celanova, se celebrará el próximo domingo en todos los jardines de La Cervera Internacional, no tendrá precedente.

A las diez de la mañana del próximo domingo ha de comenzar a organizarse la Gran Cabalgata, que partirá del local de la sociedad Prado y Neptuno, y que presidida por la Comisión de Fiestas, la Directiva de la Sociedad y el gentil y numerosos y precioso Comité de Damas, hacia el lugar de la romería en los jardines de la Gran Cervecera Internacional.

Más tarde, ya en los jardines, darán comienzo los interesantes partidos de futbol.

Luego, el dulce llorar de la gaita y los amorosos cantares del Coro Típico, iniciarán los bailes en todos los salones y en todos los rincones de los espaciosos jardines. A las doce, meriendas enxebres por las camperas y salones. A las dos de la tarde, comenzará la gran parte bailable, orgullo de los organizadores de la fiesta, por lo selecto, numeroso y nuevo que este encierra.

UNA REUNION DE LOS ARENALESES

En el día de ayer, tuvimos el honor de saludar en esta redacción, a la señorita Serafina Amor, presidenta de la Comisión de Propaganda de la sociedad estudiantil Concepción Arenal, a quien acompañaban sus secretarias, las señoritas Herminia Diestro y Dolores Amado.

Tan gratos visitantes, nos hablaron de distintos festivales que tienen en proyecto y de la particular fiesta campestre que celebrarán próximamente: "Una Tarde a 40 Kilómetros de la Ciudad".

Previo encargo de las simpáticas señoritas, que han tenido la deferencia de visitarnos, comunicamos a los asociados de tan benemérita institución, que en la noche de hoy se celebrará una gran "reunión arenalesa" en los salones del Muy Ilustre Centro Gallego a las ocho y media, a la cual pueden asistir todos los asociados de la mencionada colectividad, pues tratarán de los festivales que estimen los asociados de mayor conveniencia social".

Existe un ambiente muy festivo, entre los elementos arenaleses.

DEPORTIVO DEL CTRO. GALLEGO

Gran baile de las flores celebrarán el 11 del actual

Con gran animación celebró en la noche de ayer junta extraordinaria, la Sección de Fiestas y Propaganda del Club Deportivo, con motivo del grandioso baile de las "Flores" del próximo sábado día 11.

Será un succces, este baile, tanto por su organización, como por el sitio delicioso para celebrarse el Centro Gallego (antiguo) Prado y Dragones.

La orquesta compuesta de 10 profesores ejecutará los Fox más selectos y un Sexteto dejará oir sus modernos Sones Criollos.

Recomendamo sa las damas no dejen de solicitar su invitación al teléfono A-1270.

ACTOS PARA HOY

CLUB DEPORTIVO CENTRO GALLEGO. — Junta directiva, en el Centro Gallego, a las 8 y 30 p. m.

NATURALES DEL CONCEJO DE ILLANO, — Junta general, en el Centro Asturiano, a las 8 y 30 p. m.

CLUB CONCEJO DE NAVA, —Junta general extraordinaria, en el Centro Asturiano, a las 8 y 30 p. m.

A. DE REPRESENTANTES DEL COMERCIO AL POR MAYOR, — Sección de Propaganda, en el local social, a las 8 y 30 p. m.

A. CANARIA. — Sección de Propaganda; toma de posesión, a las 8 y 30 p. m.

C. GALLEGO. — Comisión Ejecutiva, a las 8 y 30 p. m.

C. ASTURIANO. — Junta general; continuación, a las 8 y 30 p. m.

CLUB CANDAMO. — Junta directiva, en el Centro Asturiano, a las 8 y 30 p. m.

HIJOS DEL CONCEJO DE VILLAYON. — Junta directiva, en el Centro Asturaino, a las 8 y 30 p. m.

CLUB PILOÑES. — Junta de Propaganda, en el Centro Asturiano, a las 8 y 30 p. m.

UNION DE BELMONTE Y SOMIEDO. — Junta directiva, en el Centro Asturiano, a las 8 p. m.

FERROL Y SU COMARCA. —Junta directiva, en el Centro Gallego, a las 8 y 30 p. m.

LOS BALEARES Y SU BAILE

Están ultimándose todos los detalles de organización para el Baile de las Flores que se celebrará el sábado próximo, día 11, en el Centro Balear revista la mayor brillantez.

El nuevo Presidente de la Sección de Recreo señor Bernardo Capellá, y las señoritas Dolores Sotelo y Estrella Mata, Presidenta y Secretaria, respectivamente del Comité de Damas tienen especial interés en proporcionar a los socios y asociados del Centro Balear, una noche deliciosa, de grato recuerdo.

La demanda de entradas, que solamente valen un peso familiar es extraordinaria.

Movimiento de Enfermos en las Quintas de Salud Hasta las Cuatro de la Tarde de Ayer

LA PURISIMA CONCEPCION, DE LA ASOCIACION DE DEPENDIENTES

Ingresaron.—Gerardo Rodríguez González Alberto López Ramos, Antonio María Estévez Palma, Antonio Maestre Montero, Ovidio Setien Guzmán, Luis Fernández Quevedo, Dora Flesh, Jorge Salvat Mestre, Laureano Gaspar Medina Hima, José Ramón Lara Alfonso Sergio Alonso Taño, Morris Cristal, Antonio Ramírez Temes, Ambrosio Perdomo Sánchez, Enrique Díaz Perdomo, Pedro Pablo Pino Martínez, Francisco Obregón Cuenca, Julio de los Santos Quintana, Julio Lezcano Roche, José Olmero Muñoz, José Barrio Rodríguez.

Salieron de alta.—Oscar Martín Guadarrama, Cayetano Pérez Mardones, Román Hernández Smith, Vicente Luis Díaz, Antonio María González Ramos, Julio Traite Hernández Francisco Hernández Artal, Juan Pombo Prejo, Generoso Rodríguez Sánchez, Alfredo Ramírez Cowan Raúl Ureña González, Luis Ocar Calderín Fernández de Velasco, Esteban López Hernández, Berta San Juan Uriarte Félix González Ramos, Leoncio Gil Castillo, Samuel Rodríguez Torrens, Manuel Fernández Aguila, Evello Llamas Suárez, Alberto González.

LA BENEFICA, DEL MUY ILUSTRE CENTRO GALLEGO

Ingresaron.—Jesús Santiso Amat José Antero Cuyat, Carmen Herrera González, Obdulia Regueira Gómez, José García García, Miguel Vázquez Rodríguez, Ignacio del Pino Trastroy, José Solifio Bermúdez, Antonio Nogueira Alon, Jesús González Fernández Manuel Barreiro Bustillo, José Fraga González, Lorenzo Fernández Yañez, Fructuoso Sánchez Expósito.

Salieron de alta.—Argimiro Guerreiro Fernández, Venancio Carrera Gómez, José María González Alvarez, Andrés Pita Fernández, Manuel Viziso Lago, Enrique Paredes Frieto Constantino González Suárez, David Blanco Manteiga, Edelmiro Villar Fernández, Julio Martín Bucet, Manuel Fela García, Antonio Alvarez Vázquez, Amadora Mosquera Vázquez, Jesús Monteserín Moreira, Eleuterio Viera Armas Leonor Donaire, José Ramírez Paguella, Manuel Méndez Fernández Jesús Cuba Restrevada.

COVADONGA, DEL CENTRO ASTURIANO

Entradas.—Jorge Justez Madrazo, Manuel Alonso Martínez, Ismael Pérez Mier, Antonio Pérez Quintana, Lorenzo Oharriz Alfredo Fernández, José Alonso Alonso, Ricardo Alvarez, Manuel Lavandera Alberto Mariscal, Ramón Fernández González, Francisco Verdasco, Luis Tolech, Angel Pérez Fernández, Victoriano Fernández Juan Mesa Román, Vicente Alvarez González, Arturo Arocha, Juan Cachero, Eusebio Llanes Sánchez, Ceferino Lozano López, José Delgado Acosta, Manuel Martínez García, Elías Sotres Enríquez Juan Ferrer Cárdenas, Benigno Salustiano Rubio, Manuel Soto González, José Fernández García, Pablo Cubero García, Manuel Alvarez Pérez, Jesús López Rey, Daniel Ayala, Prudencio Lozano Manuel Vega.

Salidas.—Emilio Jiménez Rivero, Modesto Sánchez Estrada, Victoriano Enriquis, Ramón Prendes Suárez, Adolfo Blanco Arias, Fortunato Freises, Vicente Montes Alvarez, Tomás Suárez Fernández Rafael Cabañas García, José Díaz Sánchez, Juan Anzola Expósito, Luis Caso Posada, Justo Díaz Hernández, Manuel Alonso Cortazar, Manuel María Sánchez, Hericio García Méndez, Erastino Millan Valdés, Angel Del Río Sánchez Enrique Alvarez Fernández, José Barriañ González, José Regla Sánchez Valdemiro García Fernández, Ramón García Cueto, Faustino Menéndez Menéndez, Manuel Alonso Martínez Roberto Hidalgo Gato, Francisco Herrera, Rafael Domínguez, Emilio Jiménez.

NUESTRA SEÑORA DE LA CANDELARIA, DE LA ASOCIACION CANARIA

Ingresaron.—Julio Rocha Carvajal, José García, Severino Gaytan Dulce María García, Miguel Hernández Castell, Vicente Suárez Hernández, Antonio Sánchez Correa, Antonio Pérez Rodríguez.

Salieron de alta.—Tomás Rodríguez León, Federico Julio Rodríguez, Juan S. Rico Agustín Delgado García, José García Rodríguez, Eduardo Felipe Acosta, Manuel García Sánchez, Carlos Becomo Hernández, Antonio Francisco Pérez, Gabino Navarro Enriquez, José Hernández Cabrera, Severiano M. Salvador Juan Moreno Díaz.

SANTA TERESA DE JESUS, DEL CENTRO CASTELLANO

Ingresaron.—Mercedes Pardo, Benjamín Toro Ramos.

Altas.—No hubo.

LA BALEAR, DEL CENTRO BALEAR

Ingresaron.—Filomena Iglesias Sierra Rosa Vázquez Rey, María Hoyos Margarida, Braulia Esteban Domingo Encarnación Sueiras Meiga.

Salieron de alta.—María Domínguez Padrón, Remedios Docampo Alvarez, María Delgado Alvarez, María Oliva Sierra Cortiñas, Angela Ripoll Cobas, Catalina Cardona Ortas, Marí López Rosa Monteagudo López, María Doporto Iglesias Antonio Fela Castro.

CONCEPCION ARENAL, DE HIJAS DE GALICIA

Ingresaron.—Amalia Juz López, Camila Fernández Novoa, Anuncia Prieto, Pilar González Hernández Valentina Cossi Obdulia Regueira, Serafina Alba, Angela Socarrás, Lucía del Busto, Luisa Gómez Adelaida Fernández, Tomasa García Sánchez, Nieves Rodríguez María Ríos Pombo, Desinda Alvarez Rodríguez, Adelaida Martínez Pérez, Herminia González Pouso, Pilar Cabezas Alonso, Ana Amorín Alvarez, Carmen Vila López.

Salieron de alta.—Encarnación Vélez Carmen Pérez, Josefa Ranverde, María Gutiérrez, María Antonia López Carmen Rodríguez.

EL FINAL HONROSO DEL HOMENAJE TRIBUTADO AL SR. ERNESTO LOPEZ

Al recibir el cheque importe de la suscripción, el Sr. López expresa su gratitud al Comité de Sociedades Españolas

Nos referimos a la que el Comité de Sociedades Españolas ha apadrinado y llevado a feliz término en honor del señor Ernesto López y Balaguer, Secretario del Gobierno Provincial, que con su discreción y su tacto ha evitado en muchos momentos disenciones y escisiones dolorosas en los Centros Regionales.

Hubo un momento en la historia social de nuestros regionales, en que los apasionamientos y partidarismos avanzaban sobre la paz y contra la armonía, pretendiendo subyugarlas en desmérito de las virtudes tradicionales de los hombres de nuestras regiones.

Como remedio heroico se apeló, con verdadero dolor, a la autoridad provincial para que su presencia en los comicios aplacaran los ánimos y garantizase la libre emisión del voto, escudándose rencillas, disturbios y desórdenes qu el malhadado apasionamiento político aparejaba.. Y el remedio produjo admirables resultados. La presencia de la autoridad provincial, representada por el señor Ernesto López, puso fin a las disensiones, volvió a la normalidad la marcha de algunas sociedades regionales y unificó al fin todas las buenas aspiraciones en la consecución de un solo y noble fin: llevar al extremo de bondad y de grandeza posible las Sociedades Regionales y hacerlas merecedoras de que por propios y extraños se les señale como instituciones que figuran a la cabeza de sus similares en el mundo. Lo cuál es honra para Cuba y para España.

En celebración del acierto y mesura con que procedió el señor Ernesto López, se abrió una suscripción en su honor y homenaje, cuyo resultado se verá en toda su magnificencia por las cartas que van a continuación, las cuales cantan el doble éxito: El del señor Ernesto López y el de las Sociedades Regionales Españolas, que premian tan gallardamente la labor del señor Secretario del Gobierno Provincial de la Habana.

He aquí las cartas de referencia:

Habana, 3 de Mayo de 1929.

Señor D. Ernesto López Balaguer.
Secretario del Gobierno Provincial.
Habana.

Muy distinguido señor nuestro:

Por encargo del Comité de Sociedades Españolas nos complacemos en remitirle cheque a su orden, cargo de la Caja de Ahorros y Banco Gallego, por la cantidad de VEINTE MIL NOVECIENTOS TREINTA Y OCHO PESOS CINCUENTA CENTAVOS ($20.938.50) que corresponde a la suscripción cerrada con esta fecha y efectuada entre las Sociedades Españolas, empleados de ese Gobierno Provincial y otras instituciones como homenaje a su distinguida persona.

Aprovechamos esta oportunidad para suscribirnos de usted una vez más como sus attos. ss. ss.

Fdo. J. Simón; J. M. Bouza; M. Fernández Taboada.

Por el Comité de Sociedades Españolas.

Habana, Mayo 4 de 1929.

Señores Jesús María Bouza, José Simón Corral y Manuel Fernández Taboada.

Ciudad.

Mis estimados amigos:

Acuso a ustedes recibo de su apreciable escrito, con el cual, por encargo expreso del "Comité de Sociedades Españolas" me envían ustedes cheque por la cantidad de veinte mil novecientos treinta y ocho pesos cincuenta centavos (20.938.50) que corresponde a la suscripción cerrada con esta fecha y efectuada entre las Sociedades Españolas, empleados del Gobierno Provincial y otras instituciones, como homenaje cariñoso, aunque inmerecido, a mi persona.

Lanzó esa idea en Mayo 14 de 1925, uno de los decanos de la crónica de sociedades españolas, mi querido amigo el señor Martín Pizarro, y fué acogida entusiástica y afectuosamente por esa falange de cronistas de nuestra prensa, a quienes tantas atenciones debo, que a diario se ocupa, con cariñosa devoción de poner de relieve la obra hermosa que en nuestra Patria realizan esas prestigiosas y altruistas instituciones, que tanto bien reportan a la humanidad y tanto honran al país en que desarrollan sus generosas y nobles iniciativas.

Un deber ineludible me impone expresar mi gratitud a aquellos chicos de la prensa que iniciando uno y calorizando todos la idea que ha cristalizado en éxito tan rotundo, han logrado que se me rinda tan injustificada como elocuente demostración de afecto.

Respecto a las Asociaciones que ustedes representan nada quiero decir. Durante el largo período de más de veinte años, de íntimas y cordiales relaciones entre ellas y yo, he tenido oportunidad de poner de manifiesto en múltiples ocasiones el juicio que ellas me merecen y no quisiera repetirlo ahora, no fuese a estimarse que lo sugiere el natural y lógico agradecimiento que ha de inspirarme y me inspira la benévola acogida que prestaron a aquella idea, el entusiasmo y calor con que la hicieron suya y el desprendimiento y largueza con que la llevaron a feliz término.

Concretándome pues, por esta causa, a enviar a ustedes y por su conducto al "Comité de Sociedades Españolas", cuya representación ostentan, a reserva de hacerlo también a cada una de las instituciones y personas que generosamente han contribuído a este homenaje, la expresión sentidísima y sincera de mi agradecimiento más profundo.

De ustedes atentamente.

Fdo. Ernesto López.

MISCELANEA

EN BUENA COMPAÑIA

Deleitándome con la lectura del "Burla burlando", que mi ilustre compañero y amigo Sr. Alvarez Marrón, dedica al "testamento literario" del insigne Palacio Valdés, he sentido un placer tan grande como el que experimento cuando fumo los cigarros de La Gloria, al ver que en no pocas cosas coincide mi humilde persona con las ideas del autor de Marta y María.

Hace pocos meses me decía un bondadoso lector en una de esas cartas que se escriben quizás por pasar el tiempo, que le chocaba que siendo yo relativamente joven fuese monárquico. A los pocos días le contesté por medio de esta sección diciéndole que realmente yo no era monárquico, ni republicano, ni imperialista ni nada, y terminaba así: "Todas las formas de gobierno son tan buenas como la sidra Cima y la cerveza Llave, si los hombres no fuesen tan malos".

No he leído del "Testamento literario" más que los dos primeros capítulos "Vocación" y "La metafísica", porque las cosas se han puesto de tal manera, que me sobra voluntad y me falta tiempo. Por eso agradezco con toda el alma las primicias de la crítica de ese tomo, que nos da el mencionado y caro compañero, y tan es así, que de encontrarlo un día de estos lo obsequiaré con Especial Pemartín coñá o chocolate La Gloria, a elegir.

El bueno de Marrón, que, como dijo Bances Conde, no marra nunca, también es partidario de cualquier forma de gobierno, siempre que los gobernantes sean hombres de buenos sentimientos, patriotas e inteligentes. Algo, en fin, tan digno de aplaudirse como la "Danza Asturiana" del ilustre pianista y compositor Benjamín Orbón, que solo vende el gran almacén de música e instrumentos "Casa Iglesias", de San Rafael 46.

Pero en lo que no está conforme el Sr. Marrón, con las ideas de don Armando, es en que se les de el mando a las mujeres, como desea el autor insigne de "El Cuarto Poder".

Quien lea con asiduidad esta sección donde tantas y tan justas cosas se hacen a las corbatas Rusquellanas, recordará que en más de veinte ocasiones me he mostrado partidario de que sean damas quienes rijan los destinos de una nación.

Y esta idea no nace de la atracción natural que pueda sentir por el sexo contrario, nada de eso; es que tengo la plena convicción de que la mujer, es generalmente, mucho más talentosa que el hombre. Lo he comprobado hasta en mi hogar viendo la diferencia que hay entre mi hija Carmina y el varón. Pero esto que pudiera ser la excepción de la regla, no es así. En el trato diario entre hombres y mujeres he visto una gran superioridad de talento a favor de éstas, salvando, como es lógico, las excepciones.

Y en mi afán de inquirir sobre este asunto he preguntado a muchos profesores tan renombrados como "Le Trianon" de Galiano 91. La casa de los objetos artísticos propios para regalos, y todos me han dicho que las mujeres son más estudiosas e inteligentes que los varones. Y si hasta la fecha ha sido relativamente corto el número de insignes novelistas, comediógrafas y poetisas, es por la rutina de dedicar a la mujer solo al hogar. Pero todo cambia, y andando el tiempo la mujer conquistará los puestos a que tiene derecho; el camino ya está trazado.

Lo que siento, es no haber nacido siquiera cien años más tarde, porque la verdad es, que ya estoy cansado de ver gobernar a tantos imbéciles enfatuados.

.. ..

Miles de personas han quedado maravilladas oyendo el aparato reproductor "Sonora" Oígalo Vd. en el gran almacén de pianos "Giraldito" O'Reily 61.

Todos los legisladores juntos irán a pedirle al Sr. Juan Vicente Gómez, presidente de Venezuela, que no se retire.

Hombre, tengan en cuenta que ya lleva veinte años de sacrificio y lo ponen en el trance de seguir en esa especie de potro de tortura.

Cotege Vd. precios y verá que La Rusquella de Obispo 108 vende un cuarenta por ciento más barato que otras casas del mismo giro.

Un joven, esto es, un monstruo, disparó su arma contra una señorita solo porque ésta no quiso bailar con él.

Cuando leo noticias por el estilo pienso que el garrote debería estar funcionando siempre.

Hoy está de turno la gran farmacia del Dr. Suárez sita en Galiano y Virtudes. Pida allí los medicamentos que necesite y recuerde que es la que más escrupulosidad pone en la dosificación de las recetas. Llame a los teléfonos M-4222 y M-5706.

Leo:

"Serán construídos grandes bancos en la plaza de la Fraternidad".

Pues lo que hace falta es dinero, porque bancos ya hay bastantes.

Bohn Siphon es una nevera eficiente que enfría mucho con poco hielo. Adquiera una en Cienfuegos 18, 20 y 22.

Un bonito regalo para una ahijada, novia o esposa, es un devocionario finísimo con tapas de nacar o tafilete. Vea los que tiene "La Burgalesa", popularísima librería de Monte y Cienfuegos.

Tonterías.

Un chauffeur hambriento debe pensar que las ruedas de su automóvil debieran ser de pargo.

Las claraboyas son enormes ojos que atisban a los moradores del edificio.

Cuando el alimento pasa por el cuello de una girafa debe figurarse que atraviesa el tunel del Simplón.

En sus paseos no debe olvidar Ud. ir a la Nueva Retreta de Monte 15, donde les mostrarán atrayentes géneros para el verano. Millares de personas elegantes loan el corte y la alta confección de los trajes que hacen allí a la medida.

Dice el señor Zayas que solo se ha inspirado en el pueblo y no en el populacho.

Sin embargo, el populacho compone parte del pueblo.

Las digestiones lentas dan pereza y no se puede realizar el esfuerzo necesario para trabajar. Tome cuanto antes la Pepsina y Ruibarbo del doctor Bosque.

MARMOLES. LOS MEJORES. "CASA MANFREDI"

CANTARES

Yo he visto a un hombre vivir
con más de cien puñalás,
y luego le ví morí
con una sola mirá.

Nunca me digas adiós
que es una palabra triste,
corazones que se quieren
nunca deben despedirse.

Pura, cristalina, digestiva y bicarbonatada. Eso es la gaseosa famosa de La Habanera, que calma la sed y entona el estómago. Pida siempre esta marca.

EL AGUILA Y EL CARACOL

Vió en la eminente roca donde anida
el águila real, que se le llega
un torpe caracol de la honda vega,
y exclama sorprendida:
—¿Cómo con ese andar tan perezoso
tan arriba subiste a visitarme?
—Subí señora, contestó el baboso,
a fuerza de arrastrarme.

Hartzembusch.

Cualquier cosa que necesite usted del ramo de locería lo tiene La Tinaja de Galiano 43 y se lo vende a precios sumamente reajustados. Visite esa antigua casa y coteje precios.

Pensamientos.

La educación que se da generalmente a los jóvenes es una nueva forma de amor propio que se les inspira.

El placer del amor es amar y se es más feliz por la pasión que se tiene que por la que se da.

El mérito de los hombres tiene su estación como los frutos.

Séneca.

De Utilidad.

Cuando se quieren quitar las manchas y la grasa de los objetos de hueso se frotarán primero con limón y luego con sal. Es un procedimiento excelente. Quedan como nuevos.

Si usted tiene interés en conservar su dentadura limpia y sus encías libres de la terrible piorrea, use la crema dentífrica "Oriental", que está a la venta en todas las boticas, perfumerías y vidrieras.

Para hacer una cola completamente resistente a la acción del agua basta hervir una libra de cola común en un cuarto de litro de leche desnatada.

No viva usted incómodo. Por una razonable pensión puede habitar en el lujoso hotel "Astor" de San Miguel y Amistad, fresco y cómodo. Todas las habitaciones tienen baño privado y teléfono.

Usted debe saber que...

En la cuenca del Amazonas hay tribus que comen arena y arcilla y en el norte del Paraguay existen otras que se decía que comían barro. Eran los "barrigudos", y el nombre mismo parece fundamentar la creencia, pues la costumbre de comer tierra produce una característica hinchazón del vientre.

La marca "Longines" es la mas famosa en el mundo.

Los animales también pueden ser opiómanos. En los fumaderos de opio y en las casas donde hay afectos a ese vicio, se ha observado que los animales dor ésticos adquieren la manía de gustar de la droga. Estos pobres animales están ordinariamente tristes y se notan en ellos idénticos efectos de envenenamiento que en los hombres.

Si desea usted adquirir preciosas prendas baratísimas procedentes de pignoraciones vencidas, vaya a El Brillante, la gran joyería y casa de préstamos sita en Aguila 211, casi esquina a Estrella.

El día seis de Julio es la fecha en que la tierra se halla más alejada del sol, en todo el año.

Los animales de color blanco oyen mucho menos que los de otro pelaje distinto.

Los famosos fabricantes de coronas de Biscuit, señores Novoa y Cde Sol 70, han abierto una sucursal en la Avenida de Diez de Octubre 307, para vender sus flores naturales del jardín "La Aralia".

La nota final.

La carestía de la vida:

El padre (a su hijo):—Monin, ¿qué vas a ser tú cuando sea mayor?

El chico (entusiasmado):—Yo un actor malo de teatro para que me tirer muchas patatas.

Porque la vida está cara y es difícil conviene que el lector no olvide que "Le París" de Neptuno y Zulueta, Manzana de Gómez y "Cincinnati" de Egido 17, son los almacenes que más barata venden la ropa hecha para caballero.

"Parar" una letra de cambio.
El colmo de un linotipista.

LUIS M. SOMINES.

ESCUELA BALEAR PARA BATABANO

La inauguración se efectuó con fiestas muy brillantes

La Delegación del Centro Balear en Batabanó inauguró su plantel de enseñanza. El acto tuvo lugar en el local de la Delegación. Ocupó la Presidencia el que lo es del Centro, señor Bartolomé Palmer. A su derecha sentóse el Alcalde de la localidad, y a su izquierda el Secretario del Centro, señor Torres Guasch. Distinguidas personalidades de la Colonia y la Directiva en pleno del Centro concurrieron a tan solemne acto. Breves palabras del Presidente saludando a la primera autoridad local, a los concurrentes y a los socios de la Delegación iniciaron los discursos.

Usó de la palabra el señor Torres Guasch; encomió la obra de la Delegación y el entusiasmo de los asociados de la misma.

El doctor Almodóvar, Director de las escuelas, en su discurso expuso el plan de enseñanza, inspirado en modelar el alma del niño.

El Alcalde agradeció la distinción que se le había hecho y felicitó a los baleares.

Los oradores fueron muy aplaudidos.

Por la tarde organizose una carrera pedestre en la Plaza Mayor, siendo muy celebrada por los numerosos incidentes cómicos a que dió lugar.

Por la noche, en el Casino Español, celebrose una velada artística presidida por el señor Palmer. Varios niños, hijos de asociados, recitaron poesías alusivas al acto. El doctor Almodóvar pronunció elocuente discurso y el resumen de la fiesta estuvo a cargo del doctor Domenech, expresamente invitado a la inauguración de las escuelas.

¿ESTREÑIDO?

Si sufre de estreñimiento o de sus males, pruebe el remedio de la Naturaleza misma: las pastillas de Caxo. Su acción es suave, pero libran completamente al organismo de las toxemias que lo atacan, de modo que quien las toma se siente fresco, alerta y lleno de vida y nuevas energías. Son un tratamiento seguro, de eficacia comprobada, para los ataques biliosos, el estreñimiento, malestares al hígado, dolores nerviosos de cabeza y debilidad general. No sufra las consecuencias de la toxemia del organismo, que le hacen envejecer antes de tiempo. Las pastillas de Caxo lo hacen a uno sentirse bien y tener buen aspecto. Son tratamiento agradable y seguro para toda la familia. Se venden y recomiendan en todas las buenas farmacias del mundo.

SECCIONES DE LA ASOC. CANARIA

Los de Propaganda, Inmigración y de protección al trabajo

Hoy jueves, a las nueve de la noche, tendrá efecto en la Asociación Canaria el importante acto de dar posesión de sus cargos a todos los señores que recientemente han sido designados para integrar la nueva Sección de Propaganda, Inmigración y Protección al Trabajo.

El Sr. Francisco Antúnez, que preside ese importante organismo de la Colectividad Canaria, ha tenido la gentileza de invitar al mismo al Comité Ejecutivo en pleno y a todos los señores que forman las distintas Secciones de que se compone el Gobierno Social.

También, y de manera especial, hemos sido invitados los cronistas de sociedades españolas de los diferentes diarios capitalinos.

FOMENTO ECONOMICO

Tuvo efecto en la casa de salud "Nuestra Señora de la Candelaria" el acto de toma de posesión de la nueva Sección de Fomento Económico, que está presidida por el señor Sixto Abreu Trujillo en unión del vicepresidente Sr. Pedro Cárdenas Pérez.

El Sr. Abreu dió posesión de sus cargos de vocales a los elegidos para integrar esa Sección y que son los siguientes señores: Juan Guerra Rodríguez, Juan González Rodríguez, Ambrosio Fernández Armas, Roque Hernández Manzano, Francisco González González, Antonio González Ruano Antonio Bethencourt Hernández, Domingo Febles González, Venancio Trujillo, Adolfo Colarte González, Quiterio Fernández, Antonio Lima Pérez y Andrés Muñica Hernández.

SENTIDO FALLECIMIENTO

En la mañana de ayer dejó de existir en esta capital el Sr. Manuel González Cejas, canario muy apreciado entre todos cuantos elementos le trataban

Su sepelio tuvo lugar a las nueve de la mañana y constituyó una sentida manifestación de duelo.

Por este medio hacemos llegar hasta sus atribulados familiares la expresión de nuestra condolencia más sentida y muy especialmente a su amantísima hija Srita. Dolores González, actualmente residente en la capital de España.

FESTIVAL DE LOS DE LA REUNION

Se celebrará en S. Francisco de Paula el 12 del corriente

En Junta Directiva celebrada recientemente, por la Sociedad "La Reuinón", de la cual es Presidente el señor Arturo Rodríguez y Secretario el señor Arnaldo Aponte, después de resolver y aprobar asuntos de vital interés para la sociedad, se acordó fijar la fecha de celebración de la gran jira campestre que el doctor Ernesto Sarrá tiene por costumbre ofrecer a sus empleados todos los años, para el próximo día 12 de Mayo en San Francisco de Paual.

El dcotor Sarrá se ha propuesto sufragar los gastos que pudieran ocasionarse en las jiras que todos los años viene celebrando la Sociedad "La Reunión" con una asistencia de más de ochocientos comensales.

Màs de 10.000
Medicos y Dentistes en Francia
utilisen y recomienden cada dia el
AGUA Y LA PASTA DENTIFRICO DEL
Dr. PIERRE
de la Facultad de Medicina de PARIS
Venta al POR MAYOR : 17 y E. VEDADO

Malos alientos, un mal tan desagradable se le quita a usted con el uso constante del ELIXIR y PASTA del doctor Pierre.
Teléf. F-6110

UVA LIQUIDA SIN FERMENTAR
MOSTELLE
M. CABRERA Y CIA TELF. A-0342
EL VERDADERO JUGO DE UVAS. EL UNICO

AGUAS CABREIROA
ACIDO URICO, ESTOMAGO, RIÑONES
JACINTO RODRIGUEZ Y CA
SAN IGNACIO 42.
Tel. A-1852

M.E.C.D. 2016

LAS PROXIMAS FIESTAS EXIGEN

CALZADO de «UNCLE SAM»

Aproveche su visita a La Habana para comprobar la elegancia de nuestros modelos exclusivos. Como esta casa no hace catálogo, usted debe apreciar personalmente nuestras bellas creaciones. Modelos en existencia: de $8, $10 y $12.

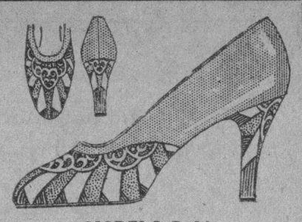

MODELO B 82

PELETERIAS UNCLE SAM SAN RAFAEL 1

CIA. MATALOBOS. TELEFONO M-7190

DESTRUYE SANIDAD $10,000 EN DROGAS

Decomisado ayer 150 lacones impropios para el consumo

Según fuímos informados ayer el señor Secretario de Sanidad y Beneficencia tiene en proyecto trasladar el servicio de cuarentena cubana que existe en el puerto de Saint Nazaire, Francia, al de Port-Au-Prince, Haití, en vista de que la inmigración de éste último país continúa en aumento y es mas necesaria la vigilancia sanitaria.

150 LACONES EN MAL ESTADO

Los Inspectores de Sanidad señores Alberto Adot y Rabell y Jesús Ferrer y Couto, cumpliendo instrucciones del doctor Carlos Calonge, Jefe del Negociado de Inspección de Casas y Establecimientos, procedieron en el día de ayer a la ocupación de ciento cincuenta lacones en la casa calle de Egido número 130, donde se encuentra establecido el almacén de víveres de la razón social Elvira Castro viuda de López, cuya mercancía se encontraba en mal estado para el consumo.

Muestras de los lacones ocupados fueron remitidos al Laboratorio Nacional para su analisis.

QUEMADOS NARCOTICOS POR VALOR DE DIEZ MIL PESOS

En el patio de la Secretaría de Sanidad y Beneficencia, a presencia de altos jefes del Departamento, se procedió ayer a la destrucción por medio del fuego de varios paquetes conteniendo opio, papelillos de cocaína, éter sulfúrico y otros productos narcóticos, todo valorado en la cantidad de diez mil pesos.

A G J—I-5698

Baños de Mar

Las Playas

de Juan Corujo

Calle D y Mar, Vedado

Teléfono F-1272

Abierto al Público

El primero de Mayo quedó inaugurada la Temporada de 1929.

Los ómnibus en Linea y Baños.

Las Playas del Vedado, El balneario distinguido.

NOTA DE DUELO

LA SRA. VIUDA DE GARCIA TOCORONTE

Se llevó a cabo ayer tarde, en el Cementerio del Calvario, el sepelio de los restos de la virtuosa dama, señora Adela Enrique viuda de García Tocoronte.

El cortejo fúnebre, nutridísimo, estaba integrado por distinguidas personas de ese poblado, y de la Víbora, así como de la Habana, de la estimación y amistad de la señora viuda de García, y de su atribulado hijo, el señor Eleuterio García.

Nuestro querido amigo señor Arturo García Vega, amigo fraternal del señor Eleuterio García, se encargó de despedir el duelo, con sencillas y sentidas frases.

Unimos nuestro sincero pésame a los numerosos mensajes de condolencia recibidos por el señor García. ¡Que el Señor le dé resignación!

HABANERAS

EMMA OTERO

DE VUELTA A CUBA

Llegó ayer.

Muy de mañanita.

A las siete minutos más, minutos menos, ya había fondeado el vapor **Siboney** en el puerto de la Habana.

Desembarcó entre aplausos y entre aclamaciones la señorita Emma Otero.

Las notas de alegre marcha, ejecutada por una banda militar, vibraron en el espacio.

El recibimiento dispensado a la dulce y linda cantante matancera culminó en una gran manifestación de simpatía.

Lleno el muelle.

Numerosas las comisiones.

El primero en saludar a la futura diva fué el ilustre Secretario de la Presidencia, señor Ricardo Herrera y Guiral, quien le dió la bienvenida en nombre del Honorable Presidente de la República.

El General Gerardo Machado y su distinguida esposa enviaron a Emma Otero un cesto precioso de **easter lillies** que llegó desde el jardín **El Fénix** a sus manos.

Del propio jardín eran las flores que le dedicaron, ya en ramos, ya en cajas, el Secretario de la Presidencia, le cronista del **Heraldo de Cuba**, el Conservatorio Nacional de Música y la Asociación de Antiguos Alumnos de Blanck.

Recibió también flores de **El Clavel**, de la **Casa Trías**, de **Milagros**, de otros jardines más.

Según sabrá todos, viene la señorita Otero de perfeccionar sus estudios de canto en Nueva York pensionada, de su peculio particular, por el Jefe del Estado.

Correspondiendo a la generosa protección ha querido tomar parte en las fiestas presidenciales que se avecinan.

Cantará primero en el banquete que ofrece el 21 nuestro Presidente a las Embajadas Extranjeras.

Magno banquete.

En el Capitolio.

Luego la oiremos en las funciones de gala durante la temporada de Bracale en el Nacional.

Volverá después al Norte.

Para seguir sus estudios.

(Continúa en la pág. SIETE)

fin de Siglo

BOLSAS CARTERAS

PROFUSION DE NUEVOS ESTILOS PARA ARMONIZAR CON LOS AJUARES VERANIEGOS, EN DIVERSOS TIPOS Y CALIDADES DE PIELES FINAS Y EN UNA ESCALA DE PRECIOS MUY ACCESIBLES.

Diseñamos cuatro estilos tomados al azar, para dar una ligera idea de nuestra espléndida colección.

1. Bolsa de fina piel blanca, en forma de cartera, con los cierres de pasta también blancos, forros interiores de seda, monedero y espejo biselado. **a $5.00.**

2. Bolsa de gobelino, en el tamaño de 11 x 12 pulgadas, con cierres de metal plateado y detalles de piel. Escenas muy delicadas en el dibujo del gobelino: **a $9.25**

3. Bolsa de legítima piel labrada, en el tamaño de 7 x 10 pulgadas, con cierres de metal dorado e interiores de seda. En todos los colores. Rebajadas de $3.50, **a $1.50.**

4. Nuevo y original estilo de cartera en piel jaspeada, con detalles de pasta armonizando con el tono dominante de la piel. Diversidad de colores: a **$1.75.**

ALGUNAS OTRAS NOVEDADES

Encajes

Bretones, en estilo Renacimiento, para Ropa Interior. Hemos recibido últimamente una gran variedad de creaciones.

Sombrillas

Para señoras, ha llegado también una colección de Sombrillas y Paraguas en muy diversos estilos.

ABANICOS

Presentamos una bellísima colección en todos los estilos imaginables

Se destacan por su originalidad unos abanicos de papel, con varillaje negro y diseños muy sugestivos, armonizando en su colorido con los trajes de la estación. Los hemos marcado al precio de **$1.30.**

SOMBREROS DE PAJA

Continúa la gran liquidación en la planta baja (Sección de Sedería) a estos cuatro precios inverosímiles:

$0.75 0.95 1.35 1.75

VESTIDOS DE SOIREE

En nuestro segundo piso presentamos soberbias creaciones para la temporada de ópera, que han sido sometidas a una considerable rebaja de precios.

LOS ULTIMOS MODELOS LANZADOS POR GRANDES FIRMAS FRANCESAS

Selectas colecciones de Modelos Franceses, en diversidad de estilos y tonalidades, que acreditan la esmerada confección Parisina por su derroche de gracia y de buen gusto.

Otros Modelitos de última novedad pequeños y de forma Pamelas, los liquidamos todos a $2.00.

CONCEDANOS EL HONOR DE SU VISITA QUE SERA CORRESPONDIDA DIGNAMENTE

NUÑEZ AMISTAD 50 Casi Esq. a Neptuno

Joyeria "El Gallo"

VENTA ESPECIAL EN NUESTRO SURTIDO DE LAMPARAS

GRANDES REBAJAS EN SUS PRECIOS

VISITE LA EXPOSICION

SAN RAFAEL E INDUSTRIA. TELEFONO A 2738.

LA II CONVENCION DENTAL QUE HA DE CELEBRARSE EN CAMAGÜEY, EL 10

Mañana, viernes, a las 10 de la noche, llegarán a la histórica ciudad los excursionistas. Actos científicos y sociales

Mañana viernes, a las 6 a. m. saldrá de la Estación Terminal el tren excursionista que conduce a la ciudad de Camagüey a los Miembros que concurrirán a la II Convención Dental de Camagüey. Cerca de doscientos dentistas tomarán pasaje en ese tren especial, muchos de ellos acompañados de sus familiares.

El doctor Frank E. Hart, Presidente del Comité Ejecutivo, nos declaró ayer que "la federación tiene ya ultimado todo lo relacionado con la excursión, habiéndose entregado a cada profesional inscripto en el Congreso su correspondiente documentación, que le da derecho a disfrutar de todos los actos científicos y sociales que han de tener lugar en Camagüey.

La excursión llegará a Camagüey mañana mismo, a las siete de la noche. Los viajeros serán objeto de un gran recibimiento que tiene preparado el Comité Local, al que se encuentran unidas todas las autoridades de la provincia.

Según el programa de actos científicos y sociales publicado por el DIARIO DE LA MARINA, hace varios días, el mismo día 10, es decir mañana viernes, a las nueve de la noche tendrá efecto el acto inaugural de la Convención consistente en un discurso que pronunciará el Gobernador Provincial señor José Antonio Villena; discurso salutación por el Presidente del Colegio Dental de Camagüey, doctor Manuel E. Alvarez y lectura de los trabajos preliminares de la II Convención, organización y alcance de la misma, por el doctor Veranes, Secretario del Comité Ejecutivo.

La Exposición Dental anexa a la Convención será inaugurada esa misma noche en el edificio que ocupa la Sociedad Popular. Hará uso de la palabra en este acto el doctor Oscar Hernández, Presidente de la Sección de Exposición.

A las diez y media de la noche las sociedades Camagüey Tennis Club y El Liceo, en sus salones sociales, ofrecerán bailes de honor a los congresistas dentales.

SUFRIO QUEMADURAS DE CARACTER GRAVE

En el centro de socorro de Jesús del Monte fué asistido de quemaduras de carácter menos grave, Angela Rodríguez Rodríguez, de un año de edad y vecina de la calle de San Lázaro, en la Víbora, que se produjo casualmente en la co-

CASUALMENTE SE LESIONO

En la casa de salud "La Covadonga", ingresó para ser asistido de lesiones de carácter menos grave, Manuel Fernández Rodríguez, natural de España, de 24 años de edad y vecino de Zayas número 53.

Se las produjo según declaró el paciente a la policía, al caerle encima un hierro de gran tamaño.

La Candidatura de Sánchez Aballí

Sigue la constitución de comités en apoyo de la misma

Seguimos recibiendo noticias de Santiago de Cuba dando cuenta del entusiasmo reinante por la candidatura para Senador del Ing. Rafael Sánchez Aballí.

Ayer hemos recibido los siguientes:

CACOCUM, mayo 7 de 1929. DIARIO DE LA MARINA, Habana.—En medio del mayor entusiasmo se constituyó en este pueblo un SubComité compuesto por todas las clases sociales y políticas de toda la comarca, para defender en todo momento la candidatura del señor Rafael Sánchez Aballí para Senador en las próximas elecciones de 1930, tomándose el acuerdo de hacerlo conocer a los jefes supremos del Partido Liberal.

CORRESPONSAL

SAN ANDRES, mayo 7 de 1929 DIARIO DE LA MARINA, Habana.—Acaba de constituírse un nutrido Comité en este pueblo, que pertenece al término de Holguín, tomándose el acuerdo de laborar por la candidatura del señor Rafael Sánchez Aballí, para senador en las próximas elecciones. Asistieron todas las representaciones políticas de este barrio y entre aclamaciones se acordó comunicarlo así a los jefes del Partido Liberal.

CORRESPONSAL

MELONES, Santa Lucía), mayo 7 de 1929. DIARIO DE LA MARINA, Habana.—Con una fiesta de alegría y entusiasmo quedó constituído en este barrio de Holguín un Comité integrado por valiosos elementos para defender la candidatura del señor Rafael Sánchez Aballí, para senador en las elecciones de 1930. Se pronunciaron discursos y se tomó el acuerdo de hacerlo conocer a los jefes del Partido Liberal, pues debe resultar candidato indiscutible.

CORRESPONSAL

LAS PALMITAS, (Santa Lucía), mayo 7 de 1929. DIARIO DE LA MARINA, Habana.—En este barrio, del término municipal de Holguín ha quedado constituído un comité para laborar en favor del señor Rafael Sánchez Aballí, para Senador en las próximas elecciones. Al tomarse el acuerdo fué ovacionado el nombre de Bebé, como cariñosamente le llaman todos sus amigos al señor Rafael Sánchez Aballí.

CORRESPONSAL

EL PROXIMO SORTEO

De acuerdo con lo dispuesto en el artículo 25 de la Ley de 4 de Agosto de 1923, han sido designados para formar la Junta que ha de presidir el sorteo número 705 que tendrá efecto el día 10 del actual, los señores siguientes:

Presidente: doctor Felipe G. Sarrain.

Por la Secretaría de Hacienda, señor Alberto de la Torre, jefe de despacho de Comunicaciones.

Por la Fiscalía de la Audiencia: doctor Oscar Barinaga y Mestre.

Por la Cámara de Comercio: señor Pedro Guash Spínola.

Por el Ayuntamiento: señor Juan Borrell Borrell.

Por el Gremio Asociación Provincial de Chauffeures: S. Alfonso Losada.

Por la Sociedad Económica Amigos del País: doctor José Martínez Moreno.

Notario: doctor Rodolfo Méndez Peñate.

JARDIN EL CLAVEL

EL JARDIN NACIONAL

EL PREFERIDO SIEMPRE

LAS MAS LINDAS FLORES

LOS MAS ARTISTICOS TRABAJOS

PRECIOS ECONOMICOS

HAGA SUS PEDIDOS POR LOS TELEFONOS

F0-7029 F0-7238 F0-7937 F-3587

ARMAND Y HERMANO

MARIANAO

¡Ensáyela!

Hay pocos postres como éste que merezcan la aprobación de todos.

Esta deliciosa receta es una maravilla por lo fácil de preparar y por su delicado sabor. Para ensayarla se necesitan tan sólo

3 cucharadas rasadas de Maizena Duryea. 5 huevos. ½ taza de azúcar molida. 1¼ litros de leche.

Se separan las cinco yemas y se baten con seis cucharadas de azúcar. Se le agrega la Maizena Duryea ya disuelta en un poquito de leche fría. Se le añade el resto de la leche y se pone a hervir durante cinco minutos al baño de María.

Se baña un molde en caramelo y en él se vierte la mezcla, metiéndolo a un horno moderado durante media hora. Se saca; se deja enfriar y se le cubre con merengue preparado con las cinco claras. Se mete al horno hasta que dore.

La receta que describe e ilustra a colores este "Budín Sorpresa" está tomada del librito de cocina de la Maizena Duryea. Mándenos hoy mismo su nombre y dirección y a vuelta de correo recibirá un ejemplar gratis.

F. A. LAY

Apartado 695. Habana

GRATIS

MAIZENA DURYEA

CONTRA LA TOS

Hay personas tan prevenidas que procuran tener a la mano todo lo que pueda necesitar en un momento dado de urgencia; y es una buena costumbre y muy encomiable, por cierto, por los beneficios que siempre reporta.

Pero en toda casa no hay una persona de estas condiciones, y sucede que al ocurrir cualquier accidente o malestar, no se sabe del medio más activo de qué disponer.

Y ya que de utilidad oportuna hablamos, convendría a todas las familias tener en su casa el Jarabe de Ambrazoin, indicando con buen éxito en la influenza o gripe, aún en el caso más rebelde y también de gran utilidad cuando se usa como preservativo.

INDISPENSABLE EN VERANO

MAGNESIA SARRÁ

Sabrosa-Espumante-Anti-ácida

Inmediatamente alivia:

Jaquecas, Mareos, Acedías

ASEGURE UN DIA FELIZ

Todas las mañanas tome una cucharada

DROGUERIA SARRÁ

LA MAYOR

NEKO

Para prevenir infecciones

El genuino

JABON GERMICIDA

F. D. & CIA

A través de toda Cuba

....está circulando en estos momentos el lujoso catálogo de la peletería «El Mundo» con cerca de trescientos modelos para escojer. Comprar sin ver nuestro catálogo es algo aventurado, porque nuestra colección de zapatos colma todos los deseos de las damas elegantes. Si no lo ha recibido, espérelo. O solicítelo en seguida y le llegará a vuelta de correo.

Cerca de 300 estilos originales. El Templo de la Moda se supera todos los años

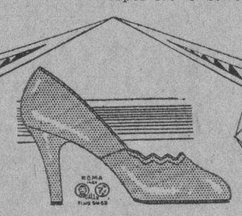

$9 99
Delicado tono water lillies, en piel satinada. Tacones: alto y muñeca.

$7.99
Bellísimo diseño. En glacé alemán mármol rosa combinado con tono azul. Vivos de oro. Tacón alto.

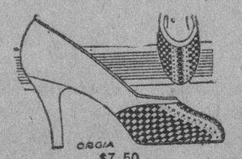

$7.50
De lo más fino. En glacé blanco con el tejido de charol negro o en glacé beige con el tejido en dos tonos. Tacón alto.

$8.99
Extraordinario diseño. De glacé francés marfil con el empeine de piel azul y unos vivos de oro. También todo blanco con vivos de plata. Tacón alto.

$8.99
De glacé francés marfil con vivos de oro. Tacón alto.

$7.99
De glacé francés beige, con el lazo troquelado en oro. Tacón alto.

MULTIPLE

AL INTERIOR 30. CTS. EXTRA

GRAN PELETERIA EL MUNDO

Reina: 33

TEL: A. 4924. J. PEREZ Y CA

M.E.C.D. 2016

INFORMACION RELIGIOSA NACIONAL Y EXTRANJERA

Novena Solemne Preparatoria de la Fiesta Anual de Santa Rita de Casia, Abogada de los Imposibles, en la Iglesia del Santo Cristo

Empezará el lunes, día 13. Se hará cinco veces al día en su capilla, durante los nueve días. A las 8, 9 y 11 a. m. y a las 5 y 30 y 8 y 30 p. m.

PARROQUIA DE SAN HILARION DE GUANAJAY

La distinguida y piadosa dama señora Encarnación Luaces, Viuda de Laborde, habiendo obtenido del Señor, un señaladísimo favor por intercesión de San Hilarión Abad, Patrono de la Villa de Guanajay, le mostró su profunda gratitud, costeando las obras de embellecimiento del techo de la Capilla del Santo, que decoró con irreprochable gusto, el artista señor Antonio C. J. Saavedra, hijo de Guanajay, a la cual enaltece con la pluma y el pincel.

Donó así mismo, una casulla de lamé de plata y una alba de finísimo encaje para el Párroco, un riquísimo frontal para el altar del Santo, ótro valiosísimo para el del Santísimo Sacramento una cortina lindísima para las exposiciones y cinco hermosas sotanas y roquetes para los acólitos.

Además de estos ricos donativos, le obsequió con magnífica función, que dió comienzo con Misa de Comunión general, a la cual asistieron centenares de fieles.

El banquete eucarístico, fué amenizado por el coro parroquial.

A la Misa de Comunión, siguió la Solemne, en la que ofició el muy querido Párroco, R. P. José María García del Valle.

Predicó el R. P. Ramón Rodríguez García.

Versó el sermón sobre la mortificación cristiana, presentando como modelo de esta virtud a San Hilarión Abad.

La parte musical estuvo a cargo de la Muy Reverenda Comunidad de Madres Escolapias de Guanajay.

Asistieron más de mil personas a esta suntuosa función.

La piadosa conducta de la señora Viuda de Laborde, merece plácemes, por su ejemplaridad en mostrar su gratitud de un modo tan espléndido. Esta conducta debemos seguir, en la medida de nuestras fuerzas económicas, cuantos recibamos un favor del Señor, por intercesión de sus amigos los Santos. Un corazón agradecido atrae sobre sí nuevos favores y gracias.

Para el último domingo de mayo se está preparando un grandioso homenaje en conmemoración del Primer Aniversario de la Institución de los "21 Domingos" en honor de San Hilarión.

La parte musical será interpretada por un coro de diez y siete señoritas de la Habana, entre las que figuran cantantes tan celebradas como Edelmira Zayas de Vilar, Lolita Va-der-Guch de Lanza.

Habrá sermón y procesión. Oportunamente daremos detalles de esta grandiosa festividad.

EXAMENES EN EL CONSERVATORIO LA MILAGROSA

El próximo domingo por la mañana y tarde se celebrará en el Conservatorio "La Milagrosa" que dirige el Profesor Sr. José Valls y Cuenca, los exámenes generales correspondientes al curso 1928-29.

Además de los alumnos del Conservatorio sufrirán exámenes, los alumnos de los Colegios Católicos incorporados al mismo, tales como Colegio de La Salle del Vedado y Champagnat de la Víbora.

Un competente tribunal formado por maestros musicales examinarán a los alumnos que se presenten.

Agentes para Anuncios en EUROPA:
L. MAYENCE & Cie
DAVIGNON, BOURDET & Cie. Sucres
9, Rue Tronchet, PARIS
19, 21, 23, Ludgate Hill, LONDRES

LAS MISIONES PARROQUIALES

La sociedad está enferma y necesita curación.

Oigamos al inmortal Pontífice León XIII: "La generación actual, generalmente corre en pos de los efímeros bienes temporales de tal suerte, que no solo no se acuerda de una patria mejor en la eterna bienaventuranza, sino que quiere destruir y extinguir por completo su idea, a pesar del aviso del Apóstol: "no tenemos aquí nuestra permanente demora, sino que buscamos otra futura. Tanto el criminal olvido de los bienes eternos, como el apego inmoderado a las cosas terrenales han sido causa del egoismo sin freno que va corrompiendo a los hombres de una manera alarmantísima.

El elocuente Padre Conté nos describe el egoismo de nuestra época con magistral habilidad. Oigámosle: "El egoismo va minando, poco a poco y en secreto, a la sociedad a imitación del virus de la rabia, que infiltrándose lentamente en el organismo, sin perjuicio al parecer, estalla al cabo de un período más o menos largo de incubación, en que ya ni hay fuerza que le resista ni cosa a que ponga espanto. Se quiere gozar, y gozar a toda costa, sea lícito o ilícito; gozar aquí abajo, porque no hay fe en el más allá; gozar en todo tiempo, a cada instante, con todas las potencias y sentidos, y con toda la intensidad posible, porque la vida es corta. Este es el grito de la bestia más loca que hay, que es el hombre, cuando se olvida de sus eternos destinos; esta es la voz de la lujuria, que el profeta anunciaba, y este es el grito característico de una época en que reina por todas partes el egoismo, así en las clases superiores como en las inferiores de la sociedad.

El rico y sin religión vive en un lujo escandaloso; bebe en la copa del orgullo y de la orgía; danza desconcertadamente, como aquellos fantasmas decapitados con que Heine pintó la danza de los muertos. Mas he aquí que durante este tiempo la tempestad se va acercando y comienza a rugir. Esta tempestad es el pueblo que no tiene nada de cuanto tiene el rico, pero que no piensa tampoco en otra cosa que en gozar él también, cuando no tiene esperanzas más altas; el pueblo herido en lo más delicado de su corazón por la serpiente de la envidia, y colocado bajo los balcones iluminados en que se van sucediendo las sombras de las parejas que están bailando; el pueblo con mirada fiera y con actitud amenazadora, llega por fin a dar rienda suelta a sus pasiones, salta y entra como huracán en la sala en que el rico se está divirtiendo, y barre como paja a los asustados danzantes, si es que no los deja sepultados entre las ruinas del edificio.

Y después, ¿qué sucede? ¿Pensáis que ha de aparecer, por ventura, en el horizonte del mundo alguna aurora, así como aparece brillante el día en nuestro horizonte después de una noche tempestuosa? No, porque aparece siempre el egoismo. El egoismo de los que han triunfado olvida y desprecia el egoismo de los que vienen tras de ellos, y habiendo prometido repartir por igual el pan y el oro, hace de su presa porciones y se las reparte con condiciones leoninas.

Y ¡ay, del pueblo, si murmura de descontento! Porque se le sujeta y se le aplasta con otra tiranía mayor que la primera de la cual se quejaba. Pero a la miseria no se la tiene mucho tiempo amordazada, sino que acaba siempre por hacerse entender: expone a gritos sus padecimientos, brama para decir sus deseos, hasta que llega por fin el día en que estalla de nuevo el huracán, pero más devastador que nunca.

Ahí tenéis nuestra historia, la eterna comedia, seguida siempre de tragedias cada vez más sangrientas. Esas clases irreligiosas de la sociedad, fustigadas por el viento de la anarquía, se parecen a las obras que revientan en espaciosa playa; cada una de ellas avanza veloz, se hincha, yergue amenazadora su encrespada cresta, se precipita contra la inmediata que va delante, la vuelve a cubrir y la ahoga hasta ser ahogada ella misma por la que sigue. Pero por más que los partidos se venzan y sucedan unos a otros, siempre queda un egoismo que mata a otro egoismo, y una tiranía que sucede a otro tiranía".

¿Cómo se logrará alcanzar del corazón del hombre este egoismo detestable causa de todos los males de que adolece la sociedad?

El único medio que nos queda para volver a la vida tranquila y apacible de otros tiempos es acercarnos cada vez más al divino Bienhechor que está en el tabernáculo, aguarddándonos con amor para prodigarnos sus favores. Oigamos al mismo Padre Conté: ¡Oh, hombres a quienes tiene separados el egoismo, venid a uniros delante del altar¡ Ved al sacerdote que se vuelve hacia vosotros teniendo en una mano el copón y en la otra la sagrada Hostia, y os dice: Ahí tenéis el Cordero de Dios que quita los pecados del mundo. Adorad esa sagrada Hostia, bajo cuyas débiles apariencias late el corazón de un Dios, que os dice: Yo soy el amor: Amaos los unos a los otros. Yo soy el sacrificio, porque soy la víctima inmolada en el Calvario y en los altares: sacrificaos, pues, los unos por los otros.

¡Ecce Agnus Dei! ¡¡Este es el Cordero de Dios! ¡Ahí tenéis la Hostia! ¡Oh, hombres a quienes las riquezas y la pobreza tienen separados en dos campos y puestos en los dos polos de la sociedad! Ahí tenéis a un Dios que puede reconciliaros, porque ha reunido en sí la riqueza y la pobreza! ¡El es le gran rico y el gran pobre! El gran Rico, porque habiendo creado los cielos, en su propietario; el gran Pobre, porque ha renuciado a todo por vuestro amor, y encerrado en el tabernáculo solo quiere verse cercado de vuestras limosnas! Ricos y pobres, ahí tenéis, es de la misma condición que vosotros, escuchadle. Ricos, es vuestro igual. Pobres, es vuestro hermano. Os pide que os unáis. Por vosotros hacía a su Eterno Padre en la última cena, esta petición: ¡Que sean una misma cosa! El Sacramento de la Eucaristía es, pues, el sacramento de la unión. No hay dos Pater noster, uno para el plebeyo y otro para el aristócrata. No hay que un Pater noster, el que decimos antes de comulgar, así como tampoco hay más que un Padre en el cielo.

No hay dos Cristos, uno demócrata y revolucionario y otro absoluto: sólo hay un Cristo eterno, un Cristo Señor, así de su Iglesia como de todas las formas mudables por que se rigen los pueblos y naciones: un sólo Cristo que reconcilia en sí a todos los hombres. Sin que jamás se canse, les está repitiendo: Pax, pax! ¡La paz sea con vosotros! Y de tal modo predica la paz que si ve a alguno acercarse a El con sentimientos hostiles para con alguno de sus hermanos, se dirige a él desde el fondo del tabernáculo y enseñándole la puerta de la Iglesia, le dice: Vete, primero, a reconciliarte con tu hermano y vente luego a ofrecerme tus dones en el altar!"

Esta obra de pacificación moral, la lleva a cabo la Obra de las Misiones Parroquiales, haciendo que ricos y pobres se alimenten con el Pan de los fuertes, para que ricos y pobres vivan unidos por el vínculo del precepto divino: Amarás al prójimo como a tí mismo.

El próximo domingo 12 del actual, es el señalado para colectar fondos con que proseguir tan sublime labor.

No dejes de contribuir al fondo de las Misiones Parroquiales, según te lo permitan tus medios de fortuna. Ni dejes de orar por que sea un éxito el Día de las Misiones Parroquiales.

G. BLANCO.

VIGILIA GENERAL DE PROPAGANDA CELEBRADA EN SAN FCO. DE PAULA

La Sección Adoradora Nocturna de la Habana organizó este acto. El R. P. Rodríguez dió la bienvenida a los adoradores

A LAS CINCO DE LA MAÑANA SE CELEBRO MISA

Concluída la misa se verificó una magnífica procesión por los amplios salones del hospital. Satisfacción de la Sección

En la Iglesia del Hospital de San Francisco de Paula, que sirve a la vez de templo a la Parroquia de la expresada denominación y que se halla situado conjuntamente con el Hospital en Arroyo Apolo (Víbora), celebró la Sección Adoradora Nocturna de La Habana, con gran lucimiento una Vigilia general de propaganda.

A las diez de la noche los adoradores se dirigieron procesionalmente al templo parroquial de Paula entonando el Himno Eucarístico de Sagastizábal, siendo recibidos por el Párroco y Administrador a la vez del Hospital, Padre José Rodríguez Pérez, el Gran Caballero del Consejo Diego Velázquez número 2336, Hermano Ramón Rodríguez, el Secretario Financiero del mismo, señor Teodoro Adriano, la Superiora y Venerable Comunidad de Hijas de la Caridad, que a su cargo tienen el cuidado de las enfermas del Hospital y numeroso concurso de feligreses.

Después de los rezos y lectura reglamentaria, el Presidente General, recomienda orar por los hermanos adoradores y sus familiares enfermos. Por el feliz viaje de ida a Roma y regreso a Cuba del amado Prelado de la Archidiócesis, M. Manuel Ruiz. Por las intenciones del querido Párroco, P. Rodríguez, cuya gestión alaba. Por la Comunidad de Hijas de Caridad, que cuidan con filial cariño de las enfermas del Hospital.

BIENVENIDA DEL PARROCO

Terminada la Junta de Turno, pasada lista a la Guardia Real Nocturna de Jesús Sacramentado y señalada la primer pareja de vela, se dirigió solemnemente al templo, portando la blanca bandera, el Jefe de la Vigilia Hermano Justo Río y la bandeja de las intenciones de los adoradores a Jesús Sacramentado, el Secretario Hermano Segundo López.

Acomodados en la Iglesia, el Párroco Padre Rodríguez, da la bienvenida a los adoradores, agradeciéndoles su visita y felicitándoles por el ejemplo de amor a Jesús Sacramentado, que dan con estas Vigilias.

Les pide muy encarecidamente rueguen por el Presbítero Don Agustín López, que al día siguiente había de cantar Misa en aquella iglesia. Explica lo que es el Sacerdocio, y como Cuba será sana y salva, el día en que en cada pueblo y bohío, haya un sacerdote que celebre el Santo Sacrificio de la Misa.

Sin sacerdote no hay Santísimo Sacramento, ni sacrificio del altar.

Por eso es necesario hacer violencia al Corazón eucarístico de Jesús, para que provea a Cuba de celosos sacerdotes.

Pone a los adoradores como modelo de amor al Santísimo Sacramento a San Francisco de Paula.

Por último les ruega pidan así mismo por el triunfo en Cuba del Apostolado seglar de los hombres, al cual él se consagró con especial predilección.

Termina exhortándoles a pedir por el remedio de las necesidades espirituales morales y materiales de Cuba.

Antes de abandonar la sagrada cátedra recuerda a los adoradores como él sirvió como acólito en la Vigilia general de la primer fiesta de la bendición de los campos, celebrada en uno de los pabellones del Hospital, entonces en construcción, y como hoy tenía el inmenso placer de recibirla como Párroco de la feligresía y Administrador del mismo Hospital.

MISA SOLEMNE

A las cinco de la mañana terminada la Vela y rezadas las Oraciones de la mañana, cantó la Misa el Párroco, Padre Rodríguez Pérez.

PROCESION

Concluída la Misa se verificó una magnífica procesión por las amplias avenidas del Hospital, haciéndose parada en dos altares primorosamente adornados por las Hijas de la Caridad, desde los cuales dió el Párroco la bendición.

En la procesión figuraron las banderas de la Iglesia y de la Patria, que durante toda la noche estuvieron presentes en el templo.

SATISFACCION

Grande ha sido la satisfacción de la Sección por la bellísima Vigilia de Propaganda en Paula con éxito grandioso.

G. BLANCO.
A. N. de J. S.

Día 9 de Mayo

Este mes está consagrado a la Santísima Virgen.

Jubileo Circular.— Su Divina Majestad está de manifiesto en la iglesia de Jesús, María y José.

La Ascención del Señor.

Santos Gregorio Nacianceno, doctor; Geroncio y Hermes, confesores.

San Geroncio, obispo y confesor. Hacia la mitad del siglo V nació el santo obispo Geroncio. Abrazó la carrera eclesiástica con grande entusiasmo y habiendo brillado en el sacerdocio con excelentes virtudes, fué elegido y consagado obispo de Cerve. Las funciones augustas de un sucesor de los apóstoles hallaron en Geroncio fiel y exactísimo cumplimiento. Concurrió a un concilio que se reunió en Roma, logrando señalarse entre todos por su ciencia y su piedad. Al regresar a su diócesis, predicó por todos los pueblos que encontró, verificando numerosas conversiones.

Hallándose nuestro Santo próximo a Calli, fué detenido y encarcelado por unos cuantos herejes, que veían con susto los triunfos que alcanzaba la palabra del obispo San Geroncio, le atormentaron bárbaramente con duros y terribles suplicios, dándole al fin una muerte violenta el día 9 de Mayo del año 601.

Los cristianos dieron sepultura a su venerable cuerpo. La ciudad de Calli levantó un suntuoso templo consagrado a la memoria de San Geroncio, desde la casa mortuoria, San

PRIMERA COMUNION EN EL COLEGIO NUESTRA SEÑORA DE LAS MERCEDES

El próximo sábado día 11, a las ocho de la mañana y en la Iglesia de San Juan de Letrán, calle 19 esquina a I, Vedado, se celebrará la solemne Primera Comunión de un grupo de alumnas de dicho Plantel, que dirigen desde hace largos años las ilustres pedagogas Srtas. Morales.

A las cuatro y media de la tarde será la ceremonia de admitir nuevos Pajes del Santísimo en la Asociación establecida en dicho plantel.

PARA ELLOS Y PARA ELLAS

Consultorio por la Doctora Herminia Planas

Secretos de una Parisiense — Conócete a ti misma

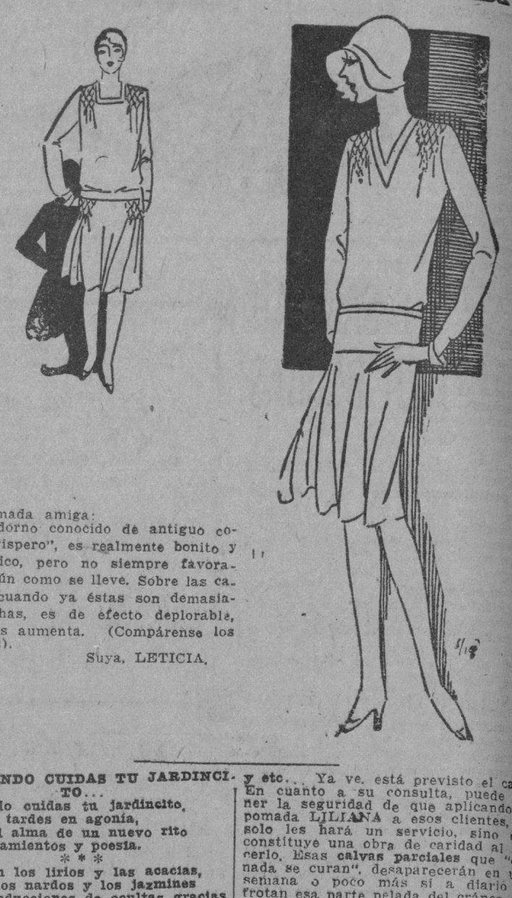

Estimada amiga:

El adorno conocido de antiguo como "avispero", es realmente bonito y económico, pero no siempre favorable según como se lleve. Sobre las caderas, cuando ya éstas son demasiado anchas, es de efecto deplorable, pues las aumenta. (Compárense los modelos).

Suya, LETICIA.

Y CUANDO CUIDAS TU JARDINCITO...

Y cuando cuidas tu jardincito,
bajo las tardes en agonía,
forjas el alma de un nuevo rito
de arrobamientos y poesía.

* * *

Tiemblan los lirios y las acacias,
sueñan los nardos y los jazmines
y hay seducciones de ocultas gracias
como en la magia de los violines.

* * *

Como en desvelos espirituales,
mueves tus manos por los rosales,
que arden en celos mientras te incli-(nas,

* * *

Y al traicionarte, tras de una hoja,
dejas un beso de sangre roja.
—para más celo—por las espinas.

ANSELMO VEGA.

NOVIA DE MAYO:

Para seleccionar los anillos de boda le aconsejo ir primero a la joyería de "Cuervo y Sobrinos", San Rafael y Aguila, donde tienen la más lucida colección de anillos para novios. De platino, combinado con oro, oro blanco y los últimos modelos de cintillos con brillantes que engalanan las manos de las más distinguidas novias de la temporada.

RON CASTILLO:

Con verdadera gentileza la Administración del excelente RON CASTILLO, de Amargura 76, facilitará la cantidad que se necesite de su afamado Ron para el consumo del kiosco de Matanzas en el próximo festival Zambra Cubana, que tendrá efecto el 20 de Mayo en los terrenos del "Habana Park". ¡Y que no se consumirá poco, "jaleando" las riñas de gallos y cantando guajiras...! Muy agradecidos a tan fino obsequio.

INSTITUTO NACIONAL DE ORTODONCIA:

Llega a mis manos un precioso folleto de divulgación científica: Perfección de líneas. Belleza. Corrección de irregularidades de los dientes. Ortodoncia, etc., galantemente autografiado por su Director-Fundador, doctor Antonio Recasens, a quien deseo el más franco de los éxitos. Cordialmente.

"YO", (Camagüey):

Agradecida a su colaboración y celebraré mande esos otros "lenguajes" que me ofrece y hasta le rogaría mandarme dos copias de cada uno, con lo cual puedo publicar una y guardar otra para mi archivo. Muchas gracias por todo.

SRA. M. P. DE AGUERO:

Acaba de llegar tu carta. ¡Encantada de ella y de la oportunidad de saber de una antigua y buena amiga! Muchas gracias. Celebro que la mamá se encuentre bien. Recuerdos cariñosos y abrazos.

METODISTA:

Le recomiendo como buen reconstituyente y como vino exquisito, de sabor muy agradable, el Vino VIGOR-COMBI, que puede encontrar en los mejores almacenes de víveres finos, en los cafés elegantes, etc. Para más informes, diríjase a sus representantes en Cuba, señores Azcona y Compañía, Lamparilla 26, teléfono: M-2919. Se trata de un sabroso vino Marsala y yemas de huevo (seis huevos en cada botella) o para cada botella. Nutre sin producir exceso de grasa.

"REFLEJO PERDIDO":

Recibidas sus cartas, amables y finas siempre. No ha pasado nada, o ha pasado lo peor que pudiera haber pasado... ¡Qué me es imposible destinar para un sólo lector (o lectora) el tiempo que reclaman constantemente otras muchas almas necesitadas de mi atención! Con verdadero interés le contesté sus dos primeras cartas, dándole las indicaciones a mi alcance y hasta paseé su consulta todo un día conmigo por la ciudad para recoger informes que pudieran beneficiarla. Ya, ¿qué más decirle? Tiene todas mis simpatías, pero, sostener correspondencia... ¡imposible! Mucho me alegraré de saber algún día que se encuentra más consolada o feliz. Le aconsejo leer detenidamente una linda obra que se llama "La Alegría del Vivir", de Marden. En la Académica, Neptuno 57, casi esquina a Aguila, de seguro tienen ese libro, que recomiendo a mis lectores en general. Alguien ha dicho que es la "Biblia del Optimismo" y tiene razón... Pero es un libro que se debe tener al alcance de la mano para hojearlo de vez en cuando y de ese modo ir asimilando los grandes consuelos que de él se obtienen. ¡Y logró usted que por tercera vez le dedicara muchos de los preciosos renglones—por lo breves—de este Consultorio dedicado a todos, sin excepciones ni categorías.

MARCIAL:

A usted se le haría difícil organizar esa merienda—los hombres poco entienden de esas cosas—pero si habla en la carpeta de "Cuba-Cataluña" Galiano 97, teléfono A-3918, y les dice que va de mipart e, ya verá con la facilidad y buen gusto que le arreglan su fiestecita. Y dentro del presupuesto que le convenga. Acondicionándole todo de manera de poderlo llevar a cualquier lugar que lo desee. ¡Y qué se diviertan!

UN BARBERO DEL INTERIOR

No me molesta ni invade usted campo ajeno. ¿No se ha fijado en el nombre de este Consultorio? **Para ELLOS** y etc... Ya ve, está previsto el caso. En cuanto a su consulta, puede tener la seguridad de que aplicando la pomada LILIANA a esos clientes, no solo les hará un servicio, sino que constituye una obra de caridad al hacerlo. Esas **calvas parciales** que "con nada se curan", desaparecerán en una semana o poco más si a diario se frotan esa parte pelada del cráneo con la pomada LILIANA y un pedazo de franela (Hablo con esta seguridad porque personalmente he proporcionado la pomada en distintas ocasiones, siempre con resultado satisfactorio). Lo único que le ruego es, que si es usted tan afortunado en su experiencia, como lo fuí yo, me lo deje saber a la mayor brevedad, para beneficio de otros lectores. Puede pedir la pomada LILIANA en su botica o mandar por ella a esta ciudad al "Encanto", "Casa Wilson", la "Isla de Cuba", en Monte, o al depósito general, Droguería Sarrá.

MAXIMAS:

La virtud no es más que belleza interior.

Bacón.

Nunca vuelvas a tu morada sin haber, con tus beneficios, granjeádote un amigo.

Polibio.

Antes de entrar en el peligro es preciso prevenle y temerle: una vez en él, despreciarle.

Fenelón.

El que se para a oír los ladridos de los perros no llega nunca al fin de la jornada.

Quien venga la injuria se iguala a su enemigo; quien la perdona se hace superior.

El vicio peor después del de censurar a los otros, es el de alabarse a sí mismo.

PRIMAVERAL

En la "Maison Eugenia" Je Amistad 59, tienen lindos modelos de sombreritos de estación, en distintas pajillas, todas de peso muy ligero y en distintos colores. Los de color negro, brillante, siguen predominando, especialmente para acompañar los lindos trajes floreados, de fondo negro sobre todo, aunque también se llevan con los vestidos claros.

"INSCMNE":

Sí, señor, puede tener la seguridad de que una tacita de MANZANILLA de MAHON, después de la comida, especialmente en seguida de la cena, le proporcionará un sueño reparador. Es bebida sumamente agradable y aromática, preparada en infusión como si se tratara del te. Es mucho mejor que éste, pues lejos de excitar los nervios, como sucede con el café el té, los calma y favorece una buena digestión. Pida la MANZANILLA de MAHON en la "Casa Wilson", Obispo 52, teléfono A-2298 (No recuerdo exactamente el precio del paquetico, pero le será fácil averiguarlo).

SR. J. MANUEL MUÑIZ, (Regla):

Es como usted dice: por el Señor Obispo. Compostela, Galicia, España. (Complacido).

"MAJELA":

No crea en la timidez de su amiguito... ¡Eso es un cuento! Sus padres son precisamente los que pueden y deben arreglar el asunto. ¡Para luego, es tarde!

"ROSA TRISTE":

Pida en su botica un sobre de ácido bórico en polvo y otro de alumbre calcinado, en polvo también. Mézclelo bien—los dos polvos—y cada vez que se vista para salir a la calle, aplique esos polvos sobre el brazo con un pedazo de algodón y aun con la mano, simplemente. Esa sencilla práctica preservará los vestidos, de los deplorables efectos de la traspiración. No puede ser más económico el remedio, ni más eficaz. Sea constante.

PARA VEGETARIANOS

Frituras de ñame.—Estas frituras requieren que el ñame sea blanco y que no esté tierno. El ñame se ralla momentos antes de la comida. Para libra y media de ñame se echan dos huevos crudos, sal, un poquito de anís y una cucharada de harina de Castilla, se bate todo bien, se echa por cucharadas, no muy llenas, en la sartén bien llena de manteca y se cocina a fuego vivo. Si se viera que las frituras se desbaratan o que quedan muy mantecosas se les agregará un poco de harina de Castilla.

Frituras de malanga.— Se preparan como las de ñame, pero agregando zumo de cebolla y perejil picado y suprimiendo el anís.

Nabos con vino.—Se pelan los nabos, se les quita la cabeza y la punta, se cortan en ruedas, se cocinan en poca agua y cuando estén algo blandos se agrega caldo y vino blanco, sal, pimienta y nuez moscada; después de un rato se espesa la salsa con un poco de harina de Castilla.

"FERRERA"
VENTA ESPECIAL DURANTE EL MES DE MAYO
Hermosos modelos en Sirol, Bangkú, Perlé, Sprit, Rotín, Manila y otras clases, en negro, adornados en cinta Siré, terciopelo y flores, al precio de
$7.00, $6.00, $5 00, $4.00, $3.00, $2.50, $200 y $1.00
Modelos todos diferentes y en clase fina.
AMISTAD 80, entre San Rafael y San José.

¿TOSE? PRUEBA GRATIS
ALQUITRÁN Legítimo de PINO POR SARRÁ
Sólo una muestra a cada persona mediante la presentación de este anuncio, en la Droguería Sarrá, mañana.

Pies Cansados y Adoloridos
¿Por qué sufre un día más de dolores, ardentías e inflamación en los pies—de callos, juanetes y ampollas?
Ahora los especialistas en afecciones de los pies han perfeccionado una maravillosa crema, la cual hace desaparecer al instante todos los dolores y molestias de los pies.
Esta fórmula data de hace siglos, cuando los antiguos buscaban alivio para los intensos dolores de los pies causados por las ardientes arenas del desierto. Así como aquella gente se aliviaban sus pies con aceites cicatrizantes y ungüentos, usted puede encontrar pronto alivio con Coolone crema eficaz que contiene incienso y mirra y otros aceites penetrantes y cicatrizantes que alivian y refrescan los pies al momento.
No necesita usted de meter los pies en agua caliente, ni de emplastos ni polvos. Coolene penetra instantáneamente hasta los delicados e irritados nervios de los pies y proporciona alivio porque ataca la causa de la molestia. Compre Coolene hoy mismo. Aplíqueselo mañana y noche. Precio 80 centavos. Se vende en todas las buenas tiendas y farmacias.
Coolene

No. 13
De un momento a otro apareció mi cutis limpio
St. Louis, Mo.—"Al casarme tenía la cara llena espinillas, y la picazón me molestaba. Después de hacer uso de Resinol por dos noches la picazón desapareció como también las espinillas y al cabo de mes estaba buena." Resinol produce los efectos deseados. Tanteélo. De venta en todas las droguerías.
Resinol

Labios Partidos
Piel reseca, manos ásperas y escamosas. Estas dolencias se alivian prontamente usando
MENTHOLATUM
Famoso por sus propiedades sanativas para el cutis.
EL MENTHOLATUM ha llegado a ser indispensable en todo hogar, para innumerables afecciones como quemaduras, golpes, resfriados, etc. Usado en todo el mundo.
De venta solamente en tubos y tarros de una onza y latitas de media onza. Rechace imitaciones

Todos los viajeros precavidos que desean evitar los malestares causados por las comidas pesadas y la falta de ejercicio, tienen siempre la precaución de conservar el vientre libre y activo con la
"SAL DE FRUTA" ENO
Marca de ENO'S "FRUIT SALT" Fábrica

NO ES USTED HOMBRE PRACTICO!
Si piensa ir a España este año y aún no ha tomado sus precauciones. Cía Ibero-Americana de Excursiones, S. A.
Obispo 15. F. Habana. Tel. A-7578

ANUNCIESE EN EL "DIARIO DE LA MARINA"

Agua de Colonia :: del Dr. JOHNSON ::
PREPARADA con las ESENCIAS más finas
EXQUISITA PARA EL BAÑO Y EL PAÑUELO
De venta DROGUERIA JOHNSON, Pl. MARGALL, Obispo 36, esquina a Aguiar

A las Señoras y Señoritas:
Por haber aumentado su capacidad de servicio, la
PELUQUERIA MARTINEZ
REBAJO SUS PRECIOS DESDE MAYO 2
Ampliados ahora nuestros salones y duplicado casi nuestro personal, estamos en posición de extender nuestra clientela, a cuyo efecto implantamos la tarifa rebajada de precios que teníamos calculado.
LOS NUEVOS PRECIOS SON COMO SIGUE:
Corte de melena, 80 centavos; manicure, 60 centavos.
Corte de pelo a niños, 50 centavos.
HOY MAS QUE NUNCA
podemos garantizar a toda nuestra clientela, un servicio esmeradísimo, utilizando todos los últimos procedimientos y ofreciendo todo género de comodidades. Reserve usted sus turnos por teléfono.
Peluquería MARTINEZ
Neptuno, 81, entre San Nicolás y Manrique. Teléfono A-5039

RUBINAT LLORACH
LA MEJOR AGUA MINERAL NATURAL PURGANTE
SE VENDE EN MEDIAS BOTELLAS EN TODAS LAS FARMACIAS DE LA ISLA DE CUBA

LA REINE DES CRÈMES
Maravillosa Crema de Belleza
Indispensable para el tocador
ESENCIA, JABON, LOCION, POLVOS, ARREBOLS, LAPIZ PARA LABIOS, TINTURAS, ARTICULOS DE MANICURA, ETC.
J. LESQUENDIEU, PERFUMISTA - PARIS
Agentes: Félix LEROY et Cie, Apartado 1143, HABANA

M.E.C.D. 2016

LAS CONFERENCIAS DE AYER EN EL HOSPITAL NACIONAL "C. GARCIA"

Interesantísimos temas científicos presentados por los doctores Ajamil, Mañas Parajón, Calzada y D. F. Ramos

El doctor Luis F. Ajamil, Ayudante de la Cátedra de Vías Urinarias, trató en la sesión científica que celebró ayer la Asociación Médico Quirúrgica del Hospital Nacional General Calixto García, sobre "El Dolor Lumbar en Urología", resumiendo en un interesante informe su experiencia sobre este asunto, refiriéndose a las distintas afecciones de las vías urinarias en que se presentan dolores lumbares, diferenciándolos de otros ajenos a dichas vías".

Argumenta al doctor Ajamil el doctor C. Cárdenas, quien hace referencia de los casos que se presentan en Medicina Interna con dolores lumbares.

Señala, después el doctor Aragón, las distintas lesiones ginecológicas en que el dolor lumbar se manifiesta, haciendo principal mención de los desplazamientos de los órganos genitales femeninos. El doctor Shute contribuye a la argumentación señalando los casos de Sacroxalgia descritos en la literatura médica y que han podido apreciar en la práctica.

Por último el doctor Navarrete aporta datos nuevos acerca de su experiencia en este asunto que completan el estudio de este importante tema.

Después disertó el doctor Modesto Mañas y Parajón, Médico de la Clínica para Tuberculosos "Romay", que radica en el propio Hospital Calixto García, quien refirió un caso de "Hernia del Mediastino, producida por pneumotorax". Después de exponer la historia clínica del paciente, dando a conocer distintas placas radiográficas, hechas sucesivamente durante la observación y el tratamiento, hizo mención de los casos análogos registrados en las publicaciones médicas, comparando distintas estadísticas que comprueban lo poco frecuente que se manifiesta esta eventualidad.

Abierto a discusión el caso presentado, el doctor Aldereguía relacionó distintos casos suyos análogos aportando algunas observaciones particulares que enaltecen el trabajo del mencionado doctor Mañas, a quien felicitó.

El doctor Castillo hace referencia a la sintomatología que presenta un paciente suyo, afecto de hernia del mediastino por pneumotorax, cuyos síntomas desaparecieron con solo evacuar un poco del aire inyectado en el pulmón para mantener sin funcionar.

Los doctores Fariñas y Milanés, de la "Clínica para Mujeres doctor Francisco María Fernández", presentaron en colaboración un trabajo titulado "El drenaje y colecistografía simultáneos como demostración de la prueba de Meltzer Lyon.

El doctor Milanés, que consumió el tercer turno, hizo referencia a una serie de observaciones clínicas sobre dicho estudio, presentando estadísticas de la pruebas efectuadas en la Clínica, dando a conocer la técnica por ellos empleada, y los cuadros donde anotan las distintas observaciones y por último hace varias consideraciones sobre las pruebas análogas practicadas por otros autores y la seguida por ellos, llegando a conclusiones que hacen tener fé en el valor de dicha prueba.

El doctor Calzada, consumió un turno en la argumentación al doctor Milanés, haciendo distintas observaciones sobre la prueba de Meltzer Lyon y lo felicita por lo original de sus investigaciones en ese sentido.

El doctor Cárdenas, después de citar a varios autores extranjeros que se ocupan de la cuestión; termina diciendo que considera las investigaciones citadas por el doctor Milanés, como las primeras que se han hecho hasta el presente y alentándolo para que continúe su trabajo.

El doctor Fariñas también hizo algunas consideraciones de orden radiográfico sobre dicha materia.

Terminados los trabajos científicos, el doctor Ramos, pronunció breves palabras dando las gracias y felicitando a los distintos colaboradores de la sesión y declaró que "se siente orgulloso de la "Clínica Francisco María Fernández", que funciona bajo su dirección, sea el punto de partida de nuevas contribuciones a la Medicina Moderna. También tuvo frases de felicitación para los doctores Conde y Urrutia, activos secretarios de la Asociación, por el entusiasmo que mantienen en todas las sesiones.

EL MARTIRIO DE LAS ALMORRANAS

Experimentos hechos en casos crónicos han probado que el Ungüento Pazo puede dependerse con absoluta seguridad de dar inmediato alivio.

ACUSADO POR SU ESPOSA

Dalia González Valdés, de 22 años y vecina de Peñalver número 96, acusó a su esposo Alfredo Tacón, vecino de Tenerife número 7, del que se encuentra separada amigablemente, de perseguirla y amenazarla diariamente, formándole grandes escándalos porque ella se niega a regresar al domicilio conyugal.

AGJ. I-5698.

MEMORANDUM

Epoca de Festejos

Es hora de irse preparando para asistir a los grandiosos festejos que conmemorarán la efemérides de la República y la toma de posesión de la Presidencia por el General Machado.

A ese fin, LA CASA PEREZ seleccionó oportunamente, en Londres y New York, los artículos más nuevos que constituyen sus especialidades:

TRAJES, CORBATAS, CAMISAS, PAÑUELOS, etc., etc.

¡Ya están a la venta!

La Casa Pérez

Neptuno 79, entre San Nicolás y Manrique.

Teléfono A-5738

HARTMANN

el mejor baúl del mundo

Da al Viajero un sello de distinción

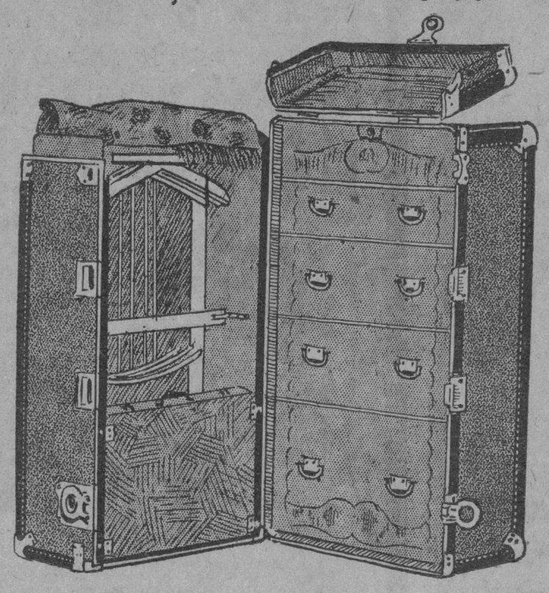

Somos los únicos Agentes del calzado Florsheim

Una nueva remesa del afamado fabricante, nos permite ofrecerle los últimos modelos.

Cordialmente invitamos a usted a examinarlos.

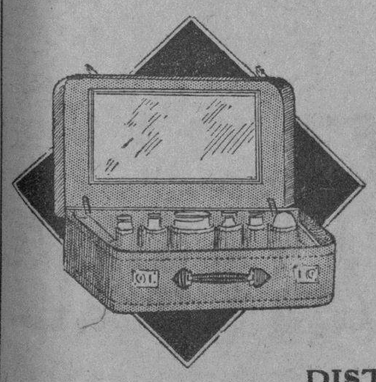

NECESSAIRES Y MALETAS en todos precios y tamaños

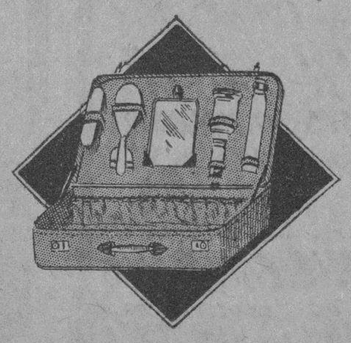

DISTRIBUIDORES:

S. Rafael y Galiano

La Moda

A 6240 — HABANA

HABANERAS

Viene de la página CINCO

TENNIS

MAHJONG Y BRIDGE

Partidos de los miércoles.

Durante la tarde.

Las de ayer en el **Vedado Tennis Club** resultaron tan animadas como de costumbre.

Numerosas las mesas.

Que paso a enumerar.

—María Isabel Pardo de Solberg, María Macías, Pepita Rivera, Abigail Pardo.

—Carmela Dolz, Micaela Zayas, Rosa Morales, Elvira Morales.

—René Molina de García Kohly, Celia Comas de Hidalgo Gato, Nena Agullera de Estévez, Cheita Tagle de Alfonso.

—María Luisa S. de Vidal, Flora R. de Kohly, Margarita Arango de Saavedra, Lolita Fernández de Velazco de Montalvo.

—Pilar Rebull de Fernández, Mrs. Casanova, Mrs. McSantire, Katy Brito de Garvia Sevilla.

—Ernestina Varona de Mora, Titita Muñoz de Gómez de Molina, Mercedes Valdés Chacón de Calvo, Mirta Martínez Ibor de del Monte.

—Isabelita Rasco, Beba Montalvo, Carmen Soto Navarro, Nena Ortega.

—Lilian Carrera, Juana Luisa Cabarroca, Josefina Ebra, Lilita Mora.

—Vivien Conill, Loló Vinent, Ena Senior, Nicolás de Cárdenas.

—Alicia Solís, Achequin Galdo, Olga Carrera, Fefa Galdo.

Carolina Zayas, Elena Ruz, Terina Souza, Patrie Mencía.

Isabel Galdo Vda. de Cabello, Clara Lora, Cora Lora, Angelita Mora.

—Alicia de Cárdenas, Graciela Gastón, Conchita Van de Water, Julia Morales.

—Josefina Franca, Cuca S. de Sánchez, Alina Sánchez, Teddy Carrillo.

La fiesta del **Glee Club** después.

Muy animada.

EL COLEGIO SEPULVEDA Y LAS ISABELINAS

Paso a copiarla.

Sin quitar ni poner una tilde.

Es la carta que acaba de recibir de las Damas Isabelinas la señora Adelina Sepúlveda de Díaz Ossa, joven y culta directora del gran Colegio Sepúlveda, en la barriada del Vedado.

Véase aquí:

—"Distinguida señora:

Las Damas Isabelinas que trabajan en el Comité Antituberculoso verían complacidas que la fiesta que usted está organizando para celebrar la graduación de sus alumnas se convirtiera gracias a su amabilidad y gentileza en ayuda eficaz para nuestros caritativos empeños. Y así patrocinado el acto por nuestra sociedad para consolar a los tristes, y aumentar el tesoro de los que sufren, dejará profunda huella, la más grata sin duda, en el corazón de sus jóvenes alumnas.

Confiando en que nuestra petición hallará eco en la que siempre ha sido nuestra eficaz colaboradora en la colocación de sellos en esa institución, quedamos de usted atentamente sus S. S. Corina García Montes de Aballí, Presidenta del Comité Antituberculoso, y Rafaela Mederos de Fernández, Presidenta de Conferencias".

¿Cómo no acceder?

Imposible.

En carta que tiene escrita para enviarla hoy a mano la distinguida directora del Colegio Sepúlveda expresa su aceptación a las Damas Isabelinas.

Aunque en organización la fiesta, sin estar todavía ultimado el programa, son ya numerosas las localidades solicitadas.

Se celebrará en julio.

En el Nacional.

Continúa en la página NUEVE

JOYAS · MUEBLES · OBJETOS PARA REGALOS

LA CASA QUINTANA

AVE. ITALIA 74-76. TEL. A-4264 - M-2146

Mathilde Cumont

Cada día es mayor el número de damas que antes de emprender el viaje de verano, adquieren varios de nuestros VESTIDOS de tarde, de comida, y para todas las fiestas que se celebran a bordo.

Es indispensable para cada acto, un modelo de nuestra casa.

Esta preferencia en adquirir nuestros VESTIDOS obedece a los modelos incomparables que poseemos y sus precios halagüeños.

Prado 88

REPARADO TOTALMENTE "EL NIAGARA" VOLARA HOY HASTA DETROIT, EE. UU.

Es el avión que sufrió el accidente en la Playa del Chivo, hará escalas en Miami, Atlanta y Cincinnati. Vuelo de prueba

NUESTRO COMPAÑERO CASTELLO VOLO EN EL

Para las diez de la mañana de hoy se ha dispuesto la salida hacia los Estados Unidos del avión "Niágara".

Como se recordará, este aeroplano sufrió un gravísimo accidente ne la Playa del Chivo, hace cosa de dos meses.

En aquella oportunidad el día había sido tormentoso. La noche anterior se presentó hosca y lluviosa. Amaneció lloviendo, y a medida que las horas se sucedían el agua caía con más abundancia y el viento arreciaba.

De improviso cambió el tiempo y se operó una bonanza que hizo creer a todos que la situación había cesado.

Fiado en el cambio, el piloto Harry Hublitz, comandante del avión "Niágara" un trimotor Ford, metálico que había llegado a la Habana con pasajeros procedentes de Miami, se hizo al aire en demanda de las costas norteamericanas.

Harry Hublitz pertenece a las Sky View Lines y con él vino a Cuba en calidad de coopiloto A. Albarund y de mecánico James Nilson.

Ya en el aire el avión, un tremendo aguacero se desencadenó sobre la Ciudad. Vientos huracanados soplaban amenazadores. Todo hacía temer que una tormenta se desarrollaba con extraordinaria rapidez.

El "Niágara" había traspuesto el Morro y navegaba envuelto por la lluvia y sacudido por el viento hacia Key West. El mal tiempo lo combatía con saña incontenida. El piloto puso proa a Matanzas para sustraerse a la influencia de la tempestad.

El agua penetraba en la cabina mojando a la tripulación. Los auxiliares eléctricos de los motores estaban anegados. Y los motores comenzaron a fallar.

Entonces estaban sobre el Pan de Matanzas. Su altura ofrecía al capitán Hublitz un serio problema. Podía descender sobre la cima o bajar violentamente al valle. Todos los esfuerzos del capitán Mublitz por trasponer la montaña resultaban inútiles. No podía alcanzar con su aeroplano mayor elevación que cincuenta pies. Dió repetidas vueltas en el valle, donde se encontraba encerrado por los montes. Al cabo y en medio de la niebla que formaba la lluvia un relámpago le iluminó un sendero. Escapó por él. Tornaba a la Habana. Los motores continuaban fallando.

Una hora más tarde estaba a la vista de la ciudad. Cuando ya la tenía muy cerca los motores se paralizaron y comenzó el descenso. Volaba sobre la Playa del Chivo.

Y a medida que volaba perdía altura, pero conservaba absoluta serenidad y sangre fría.

Un cuarto de hora estuvo el capitán Hublitz buscando un sitio seguro donde aterrizar.

Si el avión hubiese sido pequeño, la dificultad no era tan grande. Pero se trata de un aeroplano enorme, de tres motores todo metálico, para diez pasajeros. Había que pensar muy seriamente en tomar tierra, a oscuras, bajo la lluvia y entre ráfagas de viento.

Al cabo apreció un espacio y sobre él descendió..

Un formidable estrépito fué a despertar de su apacible ensimismamiento a un modesto vecino de una solitaria cabaña distante. La sacudida conmovió a los tripulantes del "Niágara".

¿Qué había sucedido?

El balance del choque con la tierra no pudo ser más terrible para el avión.

Las hélices re metal torcidas y rotas. El tren de aterrizaje destrozado. Un motor desprendido. Otro a medio desprenderse y averiado. Un ala completamente sepultada entre los pedruscos.

El avión quedóse inclinado sobre su derecha.

De entonces acá pasaron dos meses aproximadamente.

En esos dos meses el mecánico Nilson procedió a reparar la máquina en el mismo sitio donde sufrió el desastre. Fué de ellos un poderoso auxiliar para diversas diligencias el conocido y popular piloto Agustín Parlá.

El avión quedó totalmente reparado el martes. El costo de la reparación ha sido de unos diez mil pesos, pues fué necesario dotarlo de un nuevo motor Wright.

E improvisando una pista, el "Niágara" abandonó la Playa del Chivo, el mismo miércoles, volando desde allí al campamento de Columbia, aerodromo de la Pan American Airways.

Ayer se hizo un viaje de prueba definitivo. A este vuelo fué invitado nuestro compañero Castelló Montenegro, quien tomó asiento en la cabina con algunas otras personas más.

El avión despegó a las tres de la tarde y se mantuvo en el aire hasta las cinco recorriendo diversos lugares de la Habana.

Lo guió el piloto Hublitz.

Resultó un magnífico vuelo de prueba que dejó satisfecho a todos y listo el aeroplano para volver, por sus propias alas a los Estados Unidos.

El viaje de regreo se hará en la siguiente forma: Miami, Atlanta, Cincinatti y Detroit. Durará unas diez y seis horas.

TELAS DE TODAS CLASES

HEMOS LLEGADO AL CUARTO DIA DE NUESTRA GRAN REALIZACION ANIVERSARIO

en medio de un éxito tan grande como jamás podíamos soñar. Esto se debe a que TODOS NUESTROS PRECIOS SON LOS MAS REDUCIDOS QUE SE PUEDEN OBTENER EN LA HABANA.

HOY, TELAS DE TODAS CLASES

serán realizadas a PRECIOS radicalmente BAJOS. Su interés le pide una visita a nuestro Salón de Telas, hoy.

La Filosofía

Neptuno 73 y 75. Manrique 53 y 55. San Nicolás 74.

OCUPARON AYER ALHAJAS ROBADAS

Un procesado por amenazas condicionales y lesiones

Ayer fué procesado por amenazas condicionales de muerte y lesiones graves, Juan Arda y Sardiñas con 2,000 pesos de fianza. Este individuo fué detenido por la Policía Municipal de Matanzas hace días y presentado en la Habana. Está acusado de haber sacado violentamente de su domicilio a la joven Juana Aguiar metiéndola en un auto en el que viajaba con otros individuos amenazándola repetidas veces con un revólver de que la mataba si no reanudaba las relaciones que con él tuvo. La joven Juana, pudo en un descuido huir arrojándose del auto, causándose lesiones al caer, siendo él quien la arrojó del automóvil.

ROBO

En la casa San José 178 domicilio de la señora Rosa Alvarez Machín, dieron un barreno en la cerradura no logrando a pesar de ello abrir la puerta.

SERAN EXPULSADOS

Los polacos detenidos recientemente por sus actividades ácratas en la Asociación Ukraniana de Cuba, se encuentran sujetos a resolución de las autoridades sobre su expulsión. Desde luego serán expulsados en breve Juan Fanidlo, Andrés Petreck Odey y Paul Lened. Contra éstos ya ha sido dictada la orden de expulsión.

También será expulsado de Cuba, Marcelino Trimil González, que ya ingresó en el vapor Máximo Gómez. Este individuo detenido por el Jefe de la Sección de Expertos Teniente Calvo, fué expulsado de Cuba, por sus ideas anarquistas en 1921, y en 1927, regresó a Cuba, dirigiéndose a diferentes lugares y trabajando últimamente en su oficio de panadero en la panadería La Paloma, en la que fué ocupado por los expertos recientemente un cargamento de opio.

SE APROPIO DEL DINERO

Dió cuenta a la policía la señora Robeka Sussi, de Turquía, vecina de Inquisidor 14, que su hijo Salomón Sussi, que está recluido en el Hospital Calixto García, por loco, entregó antes de su reclusión en Camagüey 300 pesos al comerciante Luis Berjal, de Pobres y Avellaneda y éste se niega a devolvérselos.

LA POLICIA OCUPA TRAJES

El Juez de Instrucción de la Sección Segunda ordenó a la Policía que se incautara en Güines, de 16 trajes de artistas de Bataclán, que tenía en su poder el señor Joaquín Rico, vecino de Media 44, por habérselos llevado sin abonar el alquiler de los mismos el señor Domingo Galindo. La Policía al llegar a Güines impidió que la función anunciada se celebrara ya que obligó a los artistas a entregar los trajes que iban a ponerse.

PROCESADOS

Amadeo Simón Bouza y Filomeno Bermúdez, fueron procesados por falsedad en documento oficial con 1000 pesos de fianza cada uno de ellos.

EN DEFENSA DE UN CONDUCTOR

Razones de la Hermandad en favor del Sr. V. Coto Pineda

La Delegación dos de la Hermandad Ferroviaria, continúa sin desmayo sus gestiones, para evitar que se consume el propósito que tiene la Empresa de separar al Conductor Sr. Víctor Coto Pineda, que servía el tren 443 el día 19 de agosto de 1926 en Macasta, en las cercanías de Punta Brava, el cual chocó con el tren 444, achacándole parte de responsabilidad en el accidente.

El Ejecutivo de la Delegación dos ha aducido razones y fundamentos de gran peso, aparte que por casos análogos no se ha decretado separación, y en épocas que los conductores de viajeros no tenían el sinnúmero de obligaciones que tienen ahora. Esperan que la Empresa estudie cuidadosamente este problema y que se imponga un criterio cuerdo y sensato como es su norma en todos los problemas.

Dr. Hernández Ibáñez

CIRUJANO UROLOGO DE LA ASOCIACION DE DEPENDIENTES.—ENFERMEDADES VENEREAS, VIAS URINARIAS, ENDOSCOPIA Y CIRUJIA DE LAS VIAS URINARIAS

Consultas: Neptuno número 78, esquina a Manrique. De 11 a. m. a 1 p. m. y de 4 a 6 p. m. Teléfono A-5469. Habana.

E-1804 Indf. 1 Ag.

BILLETES QUE HAN CADUCADO

El importe de los que no han sido cobrados es de $5.065

En la Tesorería General ha ingresado la Renta de Lotería la cantidad de 5.065 importe de los billetes caducados y no cobrados del sorteo de la Lotería No. 668 celebrado el día 30 de abril de 1928.

JORNALERO LESIONADO

En el Hospital Municipal fué asistido de una herida de carácter menos grave en la región plantar izquierda, Angel Rivas y González, de 41 años y vecino de Santa Rosa número 33, que se produjo, según declaró a la policía, al pisar sobre un vidrio que estaba situado en el pavimento de la esquina de Menocal y Santo Tomás.

LOS ROTARIOS AL CAPITOLIO

Después de la sesión de hoy visitarán ese palacio

Los rotarios querían dedicarle su almuerzo de hoy al Secretario de O. Públicas, en prueba de admiración por su actuación dinámica.

Pero el doctor Carlos Miguel de Céspedes les ruega que pospongan la celebración del acto para el día 30 de los corrientes, cuando ya esté más desocupado de lo que hoy lo está con la terminación perentoria del Palacio Legislativo.

Les invita, en cambio, a que después de la sesión de hoy—a la una de la tarde—visiten las obras del Capitolio.

Y los rotarios han aceptado gustosos la invitación.

En consecuencia la sesión-almuerzo, para poder ser éxactos a la cita con el doctor Céspedes, dará comienzo a las 12 y cuarto, hora inglesa.

MEDU-LAIT

ENGORDA LOS MÚSCULOS SIN DAR GRASA.

De venta en Droguerías y Farmacias acreditadas. Pida prospecto explicativo a Medu-Lait.-APARTADO 1054.-HABANA

La transforma en una MODELO de curvas definidas e interesantes.

$12

Ya se sabe, por experiencia, que "Kimbo" dura más. ¿Para qué hacer pruebas? Siga usando "Kimbo", elegante y duradero.

PELETERIA "LA BOMBA"

MANZANA DE GOMEZ

TEL. A. 2989 — APARTADO 936

Beba de una Verdadera Fuente de Juventud Eterna

Las propiedades saludables y curativas del Aperitivo-Seltzer de Tarrant han sido reconocidos por millares de médicos que recetan este agradable producto como un remedio rápido y efectivo para combatir, el estreñimiento, la biliosidad, la acidez en el estómago, la fatiga y la dispepsia. No hay mas que echarle un poco de agua para convertirlo en una bebida espumosa y refrescante.

Compre un frasco del Aperitivo-Seltzer de Tarrant en su farmacia y uselo sin demora, y vera Vd. cuan vigoroso y rejuvenecido se sentira gracias a la limpieza interna que proporciona.

Aperitivo-Seltzer de Tarrant

Pida muestra gratis a :- The Tarrant Co., 1 Hudson St., Neuva York, N. Y.

Nombre ..... Calle ..... Ciudad .....

M.E.C.D. 2016

Gacetillas

PRINCIPAL DE LA COMEDIA

Hoy a las 9 y media:
Función Extraordinaria, Beneficio de la notable actriz
FELISA AMELIVIA
Estreno en Cuba de la bonita comedia en tres actos de Honorio Maura
RAQUEL
Estreno de la revista en grado de tentativa, de A. Castells
NOCHE DE CABARET
por la beneficiada y principales partes de la compañía.

1044 M-9.

GRAN TEATRO PAYRET

Actúa desde ayer con el mismo gran éxito de costumbre, The Theatrical Ten Ceuts, que presenta un espectáculo de tal relieve artístico, que se hace imposible descifrar cómo puede darlo al público por los reducidos precios que cobra. El espectáculo es continuo desde la una del día a las 12 de la noche.

Para hoy anuncia la película Los Hombres sin Ley estreno en Cuba, y para el sábado, La Llamada del Deber o Los Bomberos de Berlín una película que han lanzado al mercado los alemanes y en la que demuestran cómo en todas sus instituciones imprimen la característica de su organización militar. El argumento de esta película es muy original y altamente emocionante.

Mañana debuta Natalia Cristoffo, artista italiana, reina del equilibrio, quien será asistida por su ayudante cómico, quien realiza portentoso trabajo acrobático.

Los precios son: Butacas y asientos en palcos de tercer piso 20 cts. Galería 10 y lunetas, 30 cts.

Un verdadero regalo para el público.

Como dicen los carteles.

1073 M 9.

VERDUN

Hoy en Verdun: Mendigos de la Vida por Wallace Beery y Louise Brooks.

El destino inflexible, lleva a una mujer al crimen. De los llamados hombres buenos nada pudo obtener. Vea como entre los mendigos encontró ayuda. Drama intenso, vivo, real, interpretado por Wallace Beery, Louise Brooks y Richard Arlen.

Conjuntamente se exhibirán una Revista de Asuntos Mundiales, y el episodio 9 de la serie La Sombra del Gorila, por Williams Fairbanks y Vivian Rich.

La producción por George Bancroft y Chester Conklin titulada El Tren Loco.

Y estreno de la producción por Francis X. Bushman que lleva por título La Hora del Peligro.

Mañana: Un Drama de Media Noche, por Roy Stewart y Mary Mc Gillister.

Sábado: Scaramouche por Ramón Novarro y Alice Terry.

Domingo: Crisis, por Grigitte Helm heroína de Metrópolis.

RIALTO

HOY JUEVES HOY

A LAS 2, 5.30 y 9.45 P. M.

"JUTLANDIA"

DRAMA ROMANTICO, BASADO EN HECHOS QUE OCURRIERON

NINGUNA ESCENA DE LAS QUE CRISPAN SUS NERVIOS ES FICCION, SINO REALIDAD.

LA HORRENDA LUCHA POR LA SUPREMACIA DE LOS MARES. LAS FLOTAS DE INGLATERRA Y ALEMANIA EN ACCION.

Interpretada por

NILS ASTHER

y

AGNES ESTHERHAZY

A LAS 3.30 y 8 P. M.

"Amores Olvidados"

por HELEN CHADWICK y HENRY WALTHAN

FUNCION CONTINUA DE 2 A 11.30 P. M.
ENTRE Y SALGA CUANDO QUIERA

PRECIOS:
Antes de las 5 .... 20 cts.
Después de las 5 .. 40 cts.
Niños ..... 20 cts.

CARTEL DEL DIA

TEATROS

AUDITORIUM.—8 y 30: La Octava Maravilla. 5 y 15 y 9 y 45: Un acto de variedad.

MARTI.—Matinee y nocturna: una revista de actualidades; Moulin Rouge; números por el tenor Ibarguen.

PRINCIPAL DE LA COMEDIA.—9 y 30: Raquel; Noche de Cabaret.

NACIONAL.—8 y 45: Rigoletto.

PAYRET.—Tarde y noche: Actualidades mundiales; El Idolo de la Casa; Publicidad escandalosa; Los hombres sin ley; Revista de variedades.

REGINA.—8 y 30: El premio de La Tropical; números de variedades; Lo que prometió el Alcalde.

ACTUALIDADES. — 8: Una novia en cada puerto; números de variedades. 10: películas; variedades.

ALHAMBRA.—8: A regenerarse.—Segunda tanda: M. Ch. D. o El Kaleidoscopio Nacional. Tercera tanda: Vitaphone Alhambresco.

CINEMATOGRAFOS

CAMPOAMOR.—Tarde y noche: El criado eléctrico; Revista de actualidades; El guardiamarina; Los enemigos de la mujer; presentación de Amalia Martos.

LINDBERGH.—8: La niña de Pérez; Nudos de amor; En mi barco mando yo.

OLIMPIC. — Matinee y nocturna: Siempre sucede algo; La de los cabellos rojos.

NEPTUNO.—Tarde y noche: Corazones en ruínas; Crisis; una revista de actualidades.

CUBA.—Tarde y noche: una revista; Patines y patones; La loca tentación; Reflejos del corazón.

RIVIERA.—5 y 15 y 9 y 30: Por la Vía Láctea. 8 y 15: Martini seco; una revista.

RIVOLI.—Matinee y nocturna: Cielos azules; Hijos del delito; una revista.

NORMA.—5 y 30 y 8 y 30: Noticiero de actualidades; Labios vírgenes; Mucho ruído y pocas nueces; cintas cómicas.

WILSON. — Matinee y nocturna: Perrerías; Scaramouche; Noche de misterios.

INGLATERRA. — Tarde y noche: Dicha paterna; El Fanático o La doncella del canal; La danzarina apasionada.

TRIANON.—8 y 30: El crimen perfecto. 5 y 30 y 9 y 45: El Cobarde; una revista.

VERDUN.—Tarde y noche: Mendigos de la vida; una revista de actualidades; episodio noveno de La sombra del gorila; El tren loco; La hora del peligro.

PRADO.—Tarde y noche: Flor de The.

FAUSTO.—Matinee y nocturna: Actualidades; Amor que redime; cintas cómicas; números por el Vitaphone.

ENCANTO.—Tarde y noche: una revista de actualidades; una comedia; El testaferro.

LARA.—Matinee y nocturna: Víctima de su honor; La estrella simbólica; El salto de skís; una revista de asuntos mundiales.

UNIVERSAL.—Tarde y noche: una revista de actualidades; Dados endemoniados; episodio final de El agente de la policía secreta; El pecado redentor.

PAZ. — Tarde y noche: Coraje y puntería; Cada flor en su jardín; cintas cómicas.

IMPERIO.—Tarde y noche: La acusación del silencio; El Danubio Azul; Morgana la Sirena; cintas cómicas; una revista.

VIVES.—8 y 30: Hombres y mujeres; Cara de Angel; una revista de actualidades.

LOUVRE. (Pogolotti).—8 y 30: Actualidades mundiales; Maridos inconscientes; Los lamentos de un padre; Los blumes de Mercé; episodio 7 de La Banda Escarlata; Un vaquero en sociedad.

FLOR DE TE

Cuando la cortina escénica del teatro Prado se descubra hoy para dar comienzo a la presentación de la grandiosa película Flor de Te podrá experimentar el público una doble sensación: la de una verdadera super producción por una artista genial y la de una película sincronizada por primera vez en Cuba, por el alto parlante Humantone en combinación con la orquesta. Esta sincronización ha sido hecha por la casa Stowers, representante de los discos Columbia como cortesía a la casa "Grandes Films".

Nada más debemos decir de la película. Mañana, el comentario del público la consagrará.

Hoy presenta Grandes Films la película Naves de la Noche, en Regia y Ensueños en tanda de las ocho, en Prado.

1078 M-9.

VIVES (VEDADO)

Hoy jueves en primer turno se exhibe la bella producción interpretada por S. Holmes, titulada Hombres y Mujeres, y en segundo turno se exhibirá a petición de varias familias la fina producción de Norman Shearer titulada Cara de Angel.

Mañana, Amor Fraternal, por Karl Dane.

Sábado, Los Enemigos de la Mujer.

1079 M 9.

TEATRO

¡NO QUIERO! ¡NO QUIERO!, DE JACINTO BENAVENTE

Se estrenó anteayer, en el Teatro Principal de la Comedia, una interesantísima obra de Jacinto Benavente, que se titula "¡No quiero! ¡No quiero!"

Trátase de una comedia que tiene situaciones de gran efecto teatral y frases ingeniosas que revelan la agudeza del autor de Los Intereses Creados.

La psicología de los personajes está reproducida admirablemente. Benavente es, sin duda, un maestro, en la presentación de los estados de ánimo. El tipo del niño mimado, del enfant gate, que quiere imponer su voluntad a outrance, es un capolavoro. Las impresiones que exteriorizar la criatura ante las visitas de su casa; su enérgica acción, su indomable genio que van luego transformándose bajo la enseñanza del maestro que empieza siendo mentor del hijo y acaba por ser director espiritual de la madre, están expresados con esa maestría singular del creados de Rosas de Otoño. Las charlas maliciosas de las damas que formulan sus opiniones, los atrevimientos de las niñas bien y las timideces de los jóvenes idem, constituyen un sabroso manjar para los aficionados a la comidilla picaresca. La evolución psíquica de la viuda revoltosa y coqueta bajo la influencia pedagógica del profesor es un análisis admirable del alma femenina que se transforma y cede ante los agentes espirituales del amor que esclaviza.

Fué muy aplaudida la producción de Benavente.

De la interpretación hay que hacer elogios cálidos.

Felisa Amelivia, encarnó magistralmente el espíritu ingrávido, tornadizo y versátil de la mujer entregada a los placeres sociales, a las diversiones que, al fin, se enamora y llega hasta a declarar su pasión al maestro de su único hijo.

María Arcos, la gentil actriz, interpretó el protagonista superbamente. Obtuvo un gran éxito.

Vivas hizo, en el maestro habilísimo, gala de sus aptitudes de actor. Con su labor artística en las enseñanzas, con la dialéctica mostró que posee cualidades magníficas y que tiene verdadero dominio de la escena.

Valle estuvo acertadísimo en su actuación.

Los demás intérpretes contribuyeron al excelente conjunto.

Fué presentada la comedia con toda propiedad.

En resumen: ¡No quiero! ¡No quiero!, la ingeniosa obra del célebre comediógrafo español, alcanzó un succes ruidoso y los artistas del Principal le dieron óptima interpretación.

Gacetillas

TEATRO REGINA

Hoy en el regina, beneficio de Mendoza.

El actor Fernando Mendoza, el gallego insustituible en la Compañía del Regina, el artista simpático, de inagotable vis cómicas, de gracia expontanea, cuya presencia basta para suscitar en el público la exclamación de entusiasmo que revela el poder comunicativo de su personalidad.

La empresa de la Compañía Cubana del Regina organizó para esta noche la función homenaje al meritísimo actor como digno tributo a su labor. José Gomis tiene en Mendoza un elemento de valor efectivo para el teatro cubano, un artista modesto, sin vanidad, un colaborador entusiasta en la campaña por nuestro teatro nacional desde los primeros tiempos del inolvidable Pous.

El programa de la función de esta noche tiene atractivos poderosos.

Una zarzuela escrita por Pous especialmente para Mendoza, Lo Que Prometió el Alcalde, cubre la primera parte. En la segunda parte actuarán los aplaudidos artistas Julio Richards y Carmita Ortiz, Margarita del Castillo y Jorge, estrellas de varietes internacional; el Terceto Gloria Cubana y el tenor Arturo Hernández.

Terminará la función con el estreno de una revista original del beneficiado para la que escribieron números bellísimos de música los autores de la casa y en cuya interpretación toma parte toda la Compañía.

El Premio de La Tropical se llama la revista y gira su asunto alrededor de un viaje fantástico en hidroavión de España a Cuba.

El personaje central de la obra está a cargo de Mendoza.

Los precios para la función de esta noche son popularísimos, teniendo en cuenta la atracción del programa y las simpatías de que goza Mendoza es lógico augurar un lleno esta noche en el coliseo cubano.

Las localidades para esta noche pueden pedirse por teléfono M-1407.

1112 M-9.

AUDITORIUM

Un Acto de Variedad, magnífica película interpretada por Eddie Quillan y Lina Basquette, es el estreno que nos anuncia para las tandas de cinco y cuarto y nueve y cuarenta y cinco de hoy la empresa Carrera en el amplio teatro de Calzada y D. en el Vedado.

Eddie Quillan y Lina Basquette son los protagonistas de La Mujer Sin Dios, y es de esperar que el público se de cita esta noche en Auditorium para admirar a estos dos grandes artistas en su nueva creación titulada Un Acto de Variedad.

Luneta, 40 centavos.

En la tanda de ocho y media: La Octava Maravilla, producción de Renée Adorée y Clive Cook.

Luneta, 20 cts.

Mañana: La Coqueta Virtuosa, por Florence Vidor, una película en que la divina Florence se encuentra en su verdadero papel.

Domingo 12: La Perla Negra, estreno de gran importancia.

El Gran Secreto nos revelará a la genial actriz Carmen Boni, que allá en París la llaman la Dolores del Río europea, por su parecido y por sus genialidades. También El Gran Secreto nos demostrará que las casas europeas están produciendo verdaderas maravillas en el arte cinematográfico.

1076 M-9.

ALMUERZO AL DIRECTORIO DE LOS REPORTERS MAÑANA

Mañana a las 12 m. se celebrará en el restaurant El Palacio de Cristal el almuerzo que el doctor Alfredo O. Ceberio, ofrece al nuevo Directorio de la Asociación de Repórters de la Habana, como demostración de simpatía a los periodistas y actuales directores de la mencionada institución.

Será esa fiesta un acto íntimo entre los periodistas y el inteligente hombre de negocios en el cual predominará la alegría, estando omitidos todos los detalles que hacen de esos actos, por lo regular, una nota más o menos desagradable.

El Directorio de la Asociación de Repórters de la Habana asistirá en pleno.

INHIBICIONES

El Juzgado de Instrucción de la Sección Cuarta remitió ayer al doctor Pichardo Juez de Instrucción de la Quinta diversas causas que en aquel se tramitaban para que se continuen las investigaciones. Son las siguientes: casos de lesiones a Raul Cárdenas; otro de lesiones a Bernal Kranz; otro de hurto a José Fernández; otro de estafa a Benjamin Fernández; otro de lesiones a Enrique Fernández Soldera; y otro de suicidio frustrado de Julia Abreul Peñalver.

También se ha remitido a aquel Juzgado la denuncia de estafa hecha por el Procurador Luis María Valle acusando a Pedro F. de la Moneda de haber simulado la venta de la finca "La Ursula" cuando estaba señalado el embargo de la misma.

TEATRO MARTI

2½ a 7 HOY 8 a 11½

DEBUT
DEL NOTABLE TENOR
LUIS IBARGUEN

LON CHANEY
EN
RIEÑAS MUERTAS

GRETA GARBO
en
LA DAMA MISTERIOSA

20¢
Antes de las 4, despues
40¢

OLIMPIC

En las tandas de cinco y media y nueve y cuarenta y cinco, estreno de la película Paramount con Esther Ralston de protagonista, cuyo título es Siempre Sucede Algo. Además habrá una comedia muy graciosa de La Universal, titulada El Diablo del Chico, por el monísimo Snookums, el más pequeño de los actores cinematgorráficos.

El precio de la luneta a las cinco y y media es de 20 cts. y 30 cts. a las nueve y cuarenta y cinco.

Tanda de ocho y media: Clraá Bow en La Da Los Cabellos Rojos, simpática cinta melodramática de la Paramount.

Luneta, 20 cts.

Mañana: El Beso de Despedida, por Alma Bennett, una bonita producción de Mack Sennett.

Sábado 11: Reflejos del Corazón, magnífica creación de Richard Barthelmess, presentada por la First National.

En **El Gran Secreto** Carmen Boni, la Dolores del Río europea, realiza un trabajo admirable que nos demuestra a qué altura se hallan en el Viejo Mundo con respecto a las producciones cinematográficas. **El Gran Secreto** triunfará en Cuba como ha triunfado en Norteamérica, la tierra de las grandes películas.

1077. M-9.

Gacetillas

TEATRO MARTI

MAÑANA: ESTRENO DE MOULIN ROUGE.—HOY: LON CHANEY
GRETA GARBO E IBARGUEN

Estamos en vísperas del más notable acontecimiento cinematográfico del momento. Mañana se estrena en el teatro Martí la grandiosa película de Dupont, con la maravilosa Olga Tschechowa de heroína Moulin Rouge.

Moulin Rouge es la más alta creación de Europa en el arte silente y la sensación de Europa además, por que jamás película alguna alcanzó el enorme triunfo sumado por Moulin Rouge en Londres y París, las ciudades que imponen normas de arte en el viejo mundo.

Y es que Moulin Rouge, obra colosal en punto a espectacularidad; reflejo y símbolo de la metrópoli latina: el París fascinante que sabe reir como ninguna otra ciudad de la tierra; exponente prodigioso de la frivolidad y de la modo de la privilegiada Lutecia; tiene además una virtud fundamental: la de su efectiva emoción humana, ya que dentro del dorado y cosmopolita marco de la Villa del Sena, vibra un hondo drama real, intenso y callado; que sin artificios sin contorsiones grotescas, sin truculencias rebuscadas, prende a la cinta apasionamente, con tenso dramatismo, la atención del público.

Moulin Rouge es una de las obras gigantescas del séptico arte e impresionará fuertemente a los habaneros.

Para hoy un excelente programa con Piernas Muertas la dramática encarnación del gran Lon Chaney y La Dama Misteriosa de la divina Greta Garbo.

Hay que agregar al programa cinematográfico la atracción del día: el muy notable tenor Luis Ibarguen, tan justamente celebrado por nuestro público, que entre otras canciones nos brindará su mejor creación Eso es Mentira.

1012 M-9.

HOY FAUSTO HOY

A las 5 7, 9 pm 40 60, 80¢ Niños 20¢

TEATRO SAENGER PARAMOUNT

La mejor película de estos dos grandes estrellas

AMOR QUE REDIME
"LADIES OF THE MOB"
con RICHARD ARLEN

Cabellos encendidos y personalidad brillante y vigorosa; Tal es CLARA la única. Veala en un drama del bajo mundo todo emoción, e interés.

VITAPHONE
LA VOZ DE LA PANTALLA

OIGA Y VEA

CUARTETO DE COLOR.—Ultima Sensación de New York.

JOHN CHARLES THOMAS, Famoso barítono Norte Americano en Pagliacci.

ORQUESTA NACIONAL TIPICA MEXICANA, En varios números originales entre ellos Jarabe Tapatío

TEATRO PRADO

HOY

ESTRENO EN CUBA

de la superproducción GRANDES FILMS

FLOR DE TE

por IRENE RICH

ESTA PELICULA SE PRESENTA SINCRONIZADA POR PRIMERA VEZ EN CUBA

por el ALTOPARLANTE HUMANTONE

en combinación CON LA ORQUESTA

5¼ 9½

40¢

8:- ENSUEÑOS

por HELEN FOSTER

LUNETA 20¢

TEATRO ENCANTO

HOY ESTRENO EN CUBA HOY

NUEVO SISTEMA

Tandas de 3 - 5¼ - 7¼ 9½

Universal Pictures presenta a

JAMES MURRAY

con el concurso de

BARBARA KENT

En el emotivo y sentimental melodrama de original argumento titulado

EL TESTAFERRO

Entre u salga cuando quiera

Tanda de 3 x 5¼ 50¢ — Tanda de 7¼ 60¢ — Tanda de 9½ 60 y 80¢

Unico Teatro en Cuba con Organo y Refrigeración

EN EL ENCANTO NUNCA HAY CALOR

TEATRO MARTI

MAÑANA

SENSACIONAL ESTRENO EN CUBA

La obra maestra de DUPONT

La más genial creación de

OLGA TSCHECHOWA

MOULIN ROUGE

TEATRO DEL PRADO

Sabado 18 al Martes 21

ESTRENO EN CUBA de

CORAZONES SIN RUMBO

Inspirada en la novela de

PEDRO MATA

por

IMPERIO ARGENTINA

Repertorio GRANDES FILMS

M.E.C.D. 2016

SESION DE LOS AMIGOS DE LA CULTURA FRANCESA

Mañana viernes 10 de mayo, tendrá efecto en el Automóvil Club de Cuba, Malecón 50, una sesión de trabajos prácticos del Círculo de Amigos de la Cultura Francesa. Hora: 9 de la noche. El director, doctor Roberto de la Torre, ruega a los asociados la más puntual asistencia.

LOS PASAPORTES Y CIUDADANIAS

Relación de los solicitados en la Secretaría de Estado

Solicitudes presentadas en el día de ayer, en la Secretaría de Estado:

CARTAS DE CIUDADANIA

Emiliano González; José Merino; Eduardo Fernández; Humberto Arce; José Bastida; Nemesio Díaz; Alejandro de Rojas; Vicente Remuelta; Charless Schartz; Buenaventura Santander; José Rodríguez; Mayer Cebil; José Gutiérrez; Aurora Vidal; Gustavo Azcuy; Félix Noa; María González; Juan García; Norberto Abasolo; Modoaldo Sánchez; Tomás Ramírez; José López; Eugenio Sosa; Angel Piñeiro; José Riera; José Vara; Alfredo Baloy; Francisco Font; Juan Lantigua.

PASAPORTES

Gustavo Colón; Manuel Barrera; Adriano Castillo; Francisco Trigueros; Carlos García; Leandro Suárez; José Mestre; Avelino Rodríguez; Lorenzo del Valle; Humberto Arce; Gonzalo Martínez; Rogelio Caballero; José Chao; José Delgado; Filomeno de Armas; Albertina Caspetany; José Zapata; Alfredo Zayas; José González; Rosa González; Aurora Vidal; Jorge González; María González; Francisco Suárez; Juan Cano; José Isidro Betancourt; María Daurin.

PASAPORTES VISADOS

Julián F. Torres; María de la C. Freyre; Antonio Pérez; Luciano Burlo; María A. Bell; Gregorio Bibal.

-FLORES-
DE
LA FLOR CUBANA
El jardín que mejor le sirve y no le engaña.—Inmenso surtido de flores finas para toda clase de obsequios.—Precios convencionales.
1-4188 Calzada de Jesús del Monte 378 1-5111

GOLPEADO POR UNA MUJER, UN POLICIA

Autopsia al cadáver de una anciana. Menor lesionado

El vigilante 1622 Elipio Domínguez Travieso denunció que la blanca Inés Machado (a) "La Leona" vecina de la Avenida de México 30, en ocasión de llevarla ante la mesa donde se pagan las multas en el Juzgado de Instrucción de la Sección Quinta lo amenazó y le pegó, lesionándolo en la oreja derecha

HOMICIDIO

En los primeros días de abril de este año la señora Tomasa Molina y Rodríguez de 73 años de edad y vecina del Asilo Masónico "La Misericordia" se cayó, fracturándose el cuello del fémur derecho. La lesionada fué trasladada al Centro de Socorros de Arroyo Apolo y fué asistida por el doctor Arias, de guardia en aquel Centro. La lesionada, que a consecuencia de la lesión mencionada, falleció declaró que el hecho había sido casual. El Juez del Juzgado de Instrucción de la Sección Quinta ordenó la práctica de la autopsia en el cadaver de la señora Rodríguez por si se trata de un homicidio.

MENOR LESIONADO MENOS GRAVE

José de la Peña Vázquez de 13 años y vecino de 19 entre 16 y 18, se ocasionó lesiones de carácter menos grave, al sufrir una caída en su domicilio, donde se encontraba jugando con otros menores. El pequeño paciente fué asistido en la casa de salud "La Covadonga".

ESTUDIANTES ACUSADOS

Los estudiantes Enrique Camps Romero, Rafael y Gustavo Herrera Reyes, vecinos del tercer piso de la casa Mazón número 36, fueron arrestados por el vigilante Pedellezo, por acusarlos su vecino Antonio González Llorente de no guardar la compostura debida, exhibiéndose en trajes que están en pugna con la moral y buenas costumbres.

Marca Registrada
Siberia
NEPTUNO Y CAMPANARIO
HABANA
La Mejor Nevera
De venta en
El Palacio de Cristal
Neptuno y Campanario

A G J—I-5698

Estamos Orgullosos

Sí, señora, estamos orgullosos de la aceptación que han tenido las fantasías que hemos puesto a la venta de Encajes Alensson, Punto París y Duchex.

Pecheras para vestidos con puños.

Frentes de Camisas de noche con bocamangas, en ocre y colores.

CARTERAS: Gran repaja de precios en nuestras colecciones de Carteras Francesas.

La Elegante
La Casa de los Encajes
GALIANO 64 TELF. A-4546

JOHNSON
CERA PARA LUSTRAR
Pulimenta y devuelve el brillo natural a
PISOS, MUEBLES, PIANOS, LINÓLEUMS, OBRAS de MADERA y AUTOMÓVILES
A la venta en droguerías, almacenes, tiendas, ferreterías, etc.
Distribuidores: ROQUE & FRANCESCHI
P. O. Box 2196. Habana
S. C. JOHNSON & SON, Racine, Wis., E. U. A.
JOHNSON'S PASTE WAX

¡PARA AUMENTAR LAS GANANCIAS!

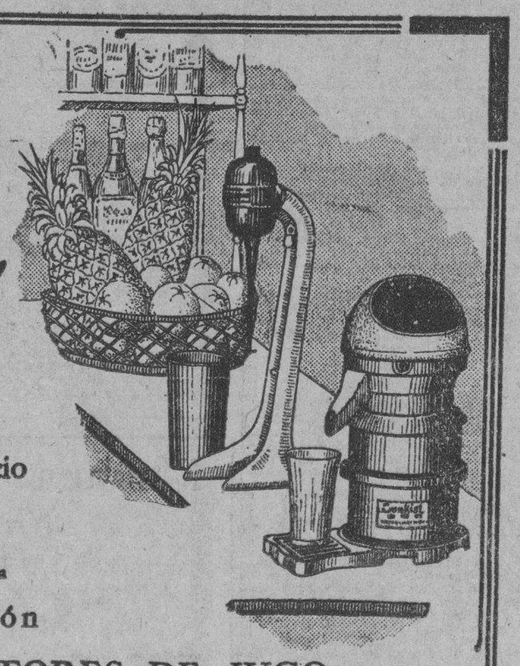

De gran interés a todo dueño de establecimiento:
Modernice su Negocio
y disfrute de las
Mayores Utilidades
que le proporcionará el uso de esta
Ideal Combinación
EXTRACTORES DE JUGO
"Sunkist"
y BATIDORES
"Hamilton Beach"

Un Extractor Eléctrico para jugos de naranja o limón, "SUNKIST", no solo le economizará las tres cuartas partes del tiempo en la preparación de un refresco sino que le permitirá extraer hasta la última gota del zumo de la fruta, mejorando así la calidad del refresco que sirva, sin que por ello aumente su gasto de preparación.

Y redondee su negocio con la adquisición de uno de los famosos "BATIDORES HAMILTON BEACH", la última palabra en batidores eléctricos.

Reune todas las características deseables: Es Rápido - Fácil de operar - Sanitario y de absoluta confianza.

Funciona automáticamente - acabado en porcelana blanca y níquel - Su costo de funcionamiento es insignificante y en cambio, su empleo hará aumentar en gran escala, el consumo de batidos en su establecimiento.

Sin Compromiso Alguno
puede Ud. pedir una demostración práctica de los Extractores SUNKIST y los Batidores HAMILTON BEACH en cualquiera de nuestras Sucursales.

Cía. Cubana de Electricidad
A las Ordenes del Público

HABANERAS

Viene de la página SIETE

FELISA AMELIVIA

SU FUNCION DE GRACIA

Noche de gala.

Es hoy en el Principal.

En honor y beneficio de Felisa Amelivia es la función del coliseo de la calle de Animas.

Felisa, tan discreta, tan graciosa y tan inteligente, figura en la plana mayor de la Compañía de Estrada.

Su arte es fino.

Como inspiradora su belleza.

Aparece en la primera parte del programa **Raquel**, comedia en tres actos, original de Horacio Maura.

El papel de la protagonista está a cargo de la gentil beneficiada.

Después, como fin de fiesta, se estrenará **Noche de Cabaret**, revista de la que es autor Antonio Castells.

En su desempeño toman parte principal Felisa Amelivia, Planca Erbeya, Rosa Blanch, María Arcos.... Y López Somoza.

La simpatía del Principal.

Aprovecharé para decir que ha sido dispuesto el estreno de **Alma de Aldea** para la función de moda de mañana.

Bella comedia.

De Linares Rivas.

EN EL ENCANTO "EL TESTAFERRO"

Nuestro mundo elegante se ha dado cita para hoy jueves en el teatro **Encanto**

Y tenía que ser así, porque la película que se estrenará hoy y que será exhibida en todos los turnos, viene precedida de grandes elogios de la crítica norteamericana, habiendo hecho profunda impresión en el público newyorkino.

Nos referimos a **El Testaferro**, que es una historia cinematográfica plena de emotividad y de acción interesantísima.

El Testaferro, cinta admirablemente dirigida y mejor presentada debe la mayor parte de su éxito a los esmeros interpretativos de la encantadora Bárbara Kent y el arrogante James Murray. Este último hace milagros en el **role** del protagonista.

El Testaferro, tiene también a su favor la labor que realiza Jack Hanlon, un niño prodigio por su talento precoz.

Un lleno auguramos, pues, al fastuoso coliseo.

PETICION DE MANO

Nuevo compromiso.

Que anoto muy gustoso.

Juanita Marín Díaz, señorita tan gentil como graciosa, ha sido pedida en matrimonio por el joven doctor José E. Repureta.

No se hará esperar la boda.

¡Enhorabuena!

Continúa en la página ONCE

COLONIA Y LOCIÓN
EXQUISITAS ESENCIAS
NARCISO AZUL de Mury
PARIS.

Símbolo de Perfección

de CALIDAD y de DURACION, son los que amparan los productos VICTOR; no invierta su dinero sino en artículos fonográficos que tengan grabado el PERRITO escuchando el fonógrafo. "ES LA VOZ DEL AMO"; es el instrumento y disco eterno.

Viuda de Carreras & Co.
PRADO, 115, frente al Capitolio
TELEFONO A-3462 Habana

UN HOMENAJE A LA MEMORIA DE LA GRAN EDUCADORA MARIA L. DOLZ

Tendrá lugar el próximo día 28 de mayo, a las cinco de la tarde, en la Necrópolis de Colón. Programa para el acto

En el bufete del doctor Pastor del Río, Presidente de la Comisión Organizadora del homenaje que se organiza en memoria de la insigne educadora cubana María Luisa Dolz, se reunieron los miembros de la referida comisión, con el fin de acordar el programa del acto, que tendrá lugar el día 28 de mayo, a las cinco de la tarde, en la Necrópolis de Colón.

Se acordó denominar este homenaje "Peregrinación del Recuerdo y del Amor".

Programa:

El programa del acto será el siguiente:

Himno Nacional. Palabras por la señora Rosalía Ruiz de Bustamante, presidenta de las ex-alumnas de María Luisa Dolz.

Recitación por la señorita Dalia Iñíguez.

Marcha fúnebre.

Discurso por el Dr. José Manuel Cortina, Senador de la República.

Himno Invasor.

COOPERACION

Esta comisión que persigue tan loable propósito acordó solicitar el concurso de la prensa Nacional, de las corporaciones docentes, revolucionarias, culturales, pedagógicas y en general, de cuantas personas son admiradoras de la maestra inmortal.

LA COMISION

La Comisión está integrada por las siguientes personas:

Señora Rosalía Ruiz de Bustamante, Presidenta de las ex-alumnas de María Luisa Dolz.

Señora Emma López Seña, presidenta del Club Femenino.

Señorita María Collado, presidenta del Partido Demócrata Sufragista.

Señor Antonio Navarrete, presidente de la Columna de Defensa Nacional.

Doctor Juan Ramón O'Farril, presidente de la Asociación Nacional de Emigrados Revolucionarios.

Olvaldo Valdés de la Paz, doctor Gabriel García Galán, Dr Pablo F. Lavín, señoras Mercedes Guerreto de Morán, señora Versón viuda de Díaz, señora Sthella Martínez Moles de del Río, señora María Luisa Cebada de Navarrete, señorita Amada Roque y Leonor Acosta, señor Saturnino Escoto Carrión, Sr. Caamaño de Cárdenas, señor Adolfo Santa Cruz, Juan José Guardiola, Francisco Zabarte, Luis Valdés y Valdés, doctores Pastor del Río, Alfredo M. Aguayo y René Pérez Abreu.

DIARIO DE LA MARINA se adhiere con satisfacción a los acuerdos tomados por la comisión organizadora, a la cual ofrece su cooperación decidida.

DETENIDOS CUATRO AUTORES DE ROBOS

Condenado a 10 días el autor de un hurto en Mariano, ayer

MARIANAO, mayo 8. DIARIO.—Habana.— El Juez Correccional condenó a diez días de prisión a Jesús Cruz, de Marianao, de 17 años de edad, vecino de Infanta sin número, supuesto autor del hurto a José Sánchez, de Luisa Quijano número dos.

AL VIVAC

Ingresaron en el Vivac a disposición del Juez de Instrucción G. Rodríguez, Demetrio Moreno, Cristóbal Hernández y José G. Guerra, (a) Gallego, de Caimito, acusados del robo cometido en la bodega de Martínez, causa que instruye el Juzgado de Instrucción con el número 311. Hay un policía, cuyo nombre no se conoce, comprometido en este asunto.

MARTINEZ, Corresponsal.

AGJ. I-5698.

"Lucerna" ofrece una creación exclusiva, en cada caso.

La elaboración exquisita de nuestros productos, nos ha hecho merecedores de la justa fama de que gozamos.

Díganlo, si no, el homenaje dado al Sr. Presidente de la República por el Sr. Sarrá; el acto de la proclamación del Sr. Presidente de la República; la fiesta celebrada últimamente en el Vedado Tennis Club; y tantos otros motivos de éxitos, que harían interminable esta relación.

¿CONOCE USTED ESTAS ESPECIALIDADES NUESTRAS?

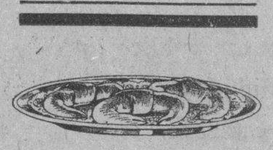

«Cangrejitos» rellenos de jamón, el fiambre indicado para fiestas campestres.
$1.00 *libra.*

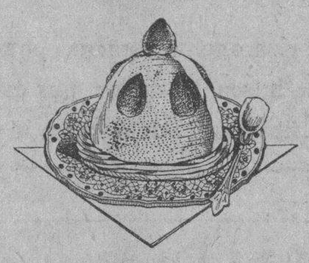

«Parfait President», la crema de fresa por excelencia, elaborada con frutas naturales de la finca NENITA.

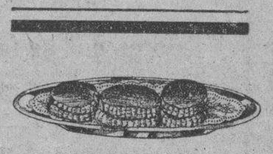

Pastelitos rellenos de queso, mantequilla o «foie-gras»,
$1.00 *libra.*

Lucerna
Repostería Francesa
Neptuno 104 *Telf. M-2021*

FAJAS Y SOSTENEDORES a precios especiales

Fajas de gran calidad, a $1.00, 1.50, 1.75, 2.00, 2.25 y 2.80.

Fajas tubulares a $2.25 y 3.50 una.

Sostenedores de punto a 40 cts., 60 cts., 65 cts., 75 cts. y 80 centavos uno.

Sostenedores de olán a 50 centavos, $1.00 y $1.40 uno.

La Epoca NEPTUNO Y S. NICOLAS TEL. A 4244

SE PIDE APROBACION DEL PROYECTO RELATIVO A LOS CHEQUES SIN FONDOS

La Asociación Nacional de Industriales tomó el acuerdo de dirigirse en este sentido al Presidente de la República

Bajo la presidencia del señor Emeterio Zorrilla, con asistencia de los señores Julio Blanco Herrera, José Bulnes, Hipólito Reguero, Urbano del Real, W. T. Medley, Francisco Prieto, José Jiménez, Alfredo Incera, Alfonso Andújar, Fernando Coopat, Aurelio Peón, Jorge Vila, Viceste Redi, Emilio G. Merás, Alberto González Shelton, Zacarías Schneer y Ricardo Cervera Falla, y actuando de secretario el doctor Alfredo O. Ceberio; celebró sesión-almuerzo, mensual ordinaria, en el salón-buffet de El Encanto, la junta directiva de la Asociación Nacional de Industriales de Cuba.

Dicho acto dió comienzo a las 12 y 30 pasado meridiano.

Fué aprobada el acta de la sesión anterior, así como el estado de caja que arroja un saldo a favor de la asociación de $2,658.99.

Fueron aceptados los siguientes nuevos asociados: J. Loumiet, Playa de la Teja, Itabo, Matanzas, salinas; Antonio Sárraga, Francisco V. Aguilera 16, Habana, fábrica de sombreros; Pérez y Hnos., La Reglana, Calixto García 136, Regla, Habana, fábrica de gaseosas; J. Quesada y Hno., S. en C., Zapata 22, Habana, fábrica de lámparas; G. Veranes, S. en C., Consulado 41, Habana, fábrica de sobres, tintas y pegamentos.

Se dió cuenta con las siguientes comunicaciones:

Felicitando al señor doctor Angel Solano, por la alta distinción de que ha sido objeto, al concedérsele por el Gobierno de la República la Gran Cruz de la Orden Nacional de Carlos Manuel de Céspedes, y la contestación recibida de dicho señor, agradeciendo nuestra felicitación.

De la comisión organizadora del homenaje nacional a Juan Gualberto Gómez y de nuestra respuesta adhiriéndonos a tan feliz iniciativa.

De la invitación que se nos ha hecho por el comité de sociedades españolas de la Habana para que contribuyamos al éxito de la recepción que se tributará a los valientes aviadores señores Jiménez e Iglesias, con motivo de su próximo arribo a Cuba, y de nuestra contestación sumándonos a la merecida y digna recepción a tan expertos pilotos.

De nuestros asociados señores Sabatés, S. en C., dándonos traslado de circular de la Asociación de Tejidos sobre donaciones.

Del telegrama de la familia Gelats, agradeciéndonos el sentido pésame que le expresamos con motivo del fallecimiento de don Narciso Gelats y Durall.

De todas dichas comunicaciones, la Junta se dió por enterada.

Se acordó solicitar del honorable señor Presidente de la República la aprobación del proyecto relativo a los checks sin fondos, y felicitar a la Asociación de Comerciantes de la Habana, por la iniciativa de tan beneficioso proyecto.

Suplicar al señor Secretario de Hacienda que en cualquier momento que se desease hacer reformas en nuestro sistema tributario, las mismas habrán de ser estudiadas previamente por la Subcomisión de Reforma Tributaria, de la Comisión de Defensa Económica Nacional.

Enviar mensualmente a todos los asociados una circular, en que se les dará a conocer todos aquellos asuntos de interés a los mismos. Se autorizó al secretario general para que se ocupe de la confección de esta circular mensial de asuntos industriales, y para que con cargo a los fondos de la Asociación sufrague los gastos que aquélla origine.

Se dió cuenta de la labor que desarrolla la comisión organizadora de la gran parada industrial que la Asociación ofrecerá al general Machado, honorable Presidente de la República, el día 20 del mes de mayo en curso. Se acordó el proyecto presentado por el secretario general, doctor Alfredo O. Ceberio pase a estudio de la comisión ejecutiva encargada de los preparativos de dicho homenaje, a la cual se le dió un voto de confianza para que resolviera el asunto con libertad de criterio. Dicha comisión ejecutiva, integrada por los señores Zorrilla, Peón, Vila y Ceberio, quedó ampliada con el nombramiento de los señores González Shelton y Andújar. Fueron encargados los comisionados señores Zorrilla, Blanco Herrera, Peón, Reguero y Vila, para que visiten varias entidades sociales, con objeto de cambiar impresiones con las mismas en relación con la contribución que aportarán al homenaje que la Asociación ofrecerá al general Machado.

La sesión terminó a las 2 y 30 p. meridiano.

FLY-TOX
EL MEJOR Insecticida DEL MUNDO
Se Vende En Todas Partes
No hay más que un FLY-TOX (El del Rótulo Azul)

LA GARANTIA DE NUESTRO TABACO

La Cámara de Comercio de E. U. trata de los sellos ayer

Por ausencia del presidente Molanphy, el señor T. C. Ulbricht, vice presidente de la Cámara de Comercio Americana de Cuba, presidió ayer al medio día la sesión almuerzo semanal reglamentaria de la junta directiva, celebrada en el Club Americano.

Se hizo saber que el señor Edward L. Bacher, jefe del Departamento de Comercio Exterior de la Cámara Nacional de Comercio, Washington, representaría a la Cámara Americana de Comercio de Cuba en la sesión que a la Cámara Internacional de Comercio celebrará en Amsterdam en Julio próximo.

Se dió lectura a copia de cablegramas que la Cámara ha enviado a distintas Cámaras de Comercio en los Estados Unidos invitándolos a que envíen sus delegaciones a la Habana para que asistan a las ceremonias de la inauguración del Capitolio y festejos del 20 de mayo. También se leyó la contestación que envió la Asociación de Comercio de Saint Paul, en la que avisa que están haciendo gestiones para enviar una delegación a dichos actos.

El señor José C. Vevé fué confirmado en su cargo de administrador de la Cámara, el que ocupa hace más de un año.

El asunto de los "sellos de garantía" fué nuevamente traído a discusión por los directores. El vice presidente Ulbricht manifestó que en una entrevista que sostuvo con el doctor Montalvo, director de Correos, le había llamado la atención hacia el hecho de que los embarques de tabacos por bulto postal no podrían hacerse para Inglaterra u otros países con los cuales Cuba tiene concertados tratados postales por la razón de que los "sellos de garantía" solamente pueden venderse a las fábricas de tabaco. El doctor Montalvo prometió investigar ese asunto.

En una entrevista celebrada por una comisión de la Cámara con el doctor Gutiérrez de Celis, Secretario de Hacienda, este funcionario explicó las razones que tenía el Gobierno para no conceder por ahora el reembolso de derechos sobre la materia prima que sufre transformación industrial. El doctor Gutiérrez de Celis declaró que esperaba poder darle a la Cámara una contestación favorable sobre este asunto dentro de breve tiempo.

SUCESOS

DETENCION DE UN LADRON

La pasada madrugada despertó el señor Pablo Peraza en su domicilio calle Amistad 70 al ver en su habitación a un hombre al que pudo detener pero otro ladrón le golpeó haciéndole soltarle y huyeron los dos perseguidos por él que desde la azotea pidió auxilio. El vigilante de la Policía Nacional número 567, logró detener a Enrique González Gutiérrez al que ocupó parte de las alhajas robadas.

Ingresó en el Vivac.

DETENIDO

Fué detenido y remitido al Vivac Israel Suárez Rivero, de Picota 62, reclamado en causa por el Juzgado de Instrucción de la Segunda Sección.

666
Es una prescripción para CATARROS, GRIPPE, FLU, DENGUE, FIEBRE BILIOSA y MALARIA
Mata los gérmenes

Una Venta Enorme

TINATA Mata la Garrapata

Ha sido tal el éxito de este producto, que para atender la enorme demanda que alcanza hemos tenido que instalar la maquinaria más moderna que ahora nos permite atender debidamente los pedidos.

TINATA en polvo no mancha. No pica. No es cáustico. Ni venenoso. Si el perro se lame no le pasa nada. Pero no deja una garrapata viva.

PRUEBE HOY MISMO UNA LATICA.

"LA CASA DEL PERRO"
NEPTUNO Y AMISTAD. — TELEFONO A-4557.
SE HACEN ENVIOS AL INTERIOR POR $1.10
SOLICITE FOLLETO GRATIS

M.E.C.D. 2016

"Stetson" se fabrica exclusivamente para ese público fino e inteligente que busca lo mejor por calidad y novedad.

Ya tenemos los modelos para la estación.

Gacetillas

IMPERIO

La empresa de este preferido teatro de las familias de esta capital presenta para sus turnos de hoy un programa excelente en matinée a las 2 y en tanda corrida de las 5 serán exhibidas las siguientes cintas. La Acusación del Silencio, por Alice Lake. El Danubio Azul, por Leatrice Joy. Morgana la Sirena y cintas cómicas.

Los precios de matinée y tanda corrida son 10 centavos y para la función de la noche que comienza a las 8, 20 centavos caballeros y 10 centavos damas y niños, exhibiéndose el mismo programa.

Mañana es el primer viernes de moda dedicado a las damas y como anticipó la empresa siempre en estas funciones serán estrenadas las mejores películas, tocándole el turno hoy a la interesantísima producción de First National titulada El Desastre, en la que hace una brillantísima interpretación el insuperable actor Milton Sills.

El martes 14 serán presentados los verdaderos ases del son y de la música criolla, el trío Excelsior, procedente de Manzanillo con un repertorio exclusivo por tanto no escuchado en la Habana, pues en esta función hacen su primera presentación en los teatros habaneros.

963 M 9.

INGLATERRA

El más cómodo y ventilado cinema de la Habana, y el que mejores producciones estrena a diario a base de función corrida de una y media de la tarde a once y media de la noche, rigiendo los invariables precios de 10 centavos los niños y 20 centavos los mayores.

Para hoy programa de atracción con la comedia Dicha Paterna, por el gracioso Snokums; y las atracciones joyas El Fanático o La Doncella del Canal, por Sally O'Neil y Jean Hersholt; y La Danzarina Apasionada, por Betty Compson.

Mañana: Reflejos del Corazón, por Richard Barthelmess; y La Mujer Deseada, por Pauline Garon.

Sábado 11: CRISIS, sublime y grandiosa super joya.

RIVIERA

Hoy: POR LA VIA LACTEA, por Reginald Denny

En las tandas elegantes de hoy jueves se exhibe la última cinta interpretada por Reginald Denny, que lleva por título **Por la vía Láctea.**

En la tanda inicial de las ocho y cuarto, se estrena la cinta interpretada por la encantadora estrella Mary Astor, **Martini Seco.**

Mañana se estrena la monumental cinta interpretada por Alma Rubens y Lionel Barrymore, basada en la famosa novela de Vicente Blasco Ibáñez, titulada Los sEnemigos de la Mujer.

En la tanda de las ocho y cuarto, Hombre, Mujer y Pecado, por John Gilbert.

Piernas Muertas, la más grandiosa cinta que haya filmado el formidable actor de la Metro, Lon Chaney, el hombre de las mil caracterizaciones, estrena en este Teatro los días 11 y 12, en las tandas elegantes.

El domingo, gran matinée a la una y media, amenizada por la orquesta, dedicada especialmente a los niños del Vedado, exhibiéndose una Revista de asuntos mundiales; dos cintas cómicas; los episodios 11 y 12 de la serie El Espectro de Bronce; y Manos Salvajes, por Al Hoxie; El Eterno Murmullo, por Tom Mix; y Amor a Tiros, por Hoot Gibson.

UNIVERSAL

Función corrida de 1 a 6 y de 6 y cuarto a 11 de la noche, con el programa siguiente:

Sinfonía por la Orquesta; una Revista Internacional; Dados Endemoniados por Bárbara Bedford; episodio final de El Agente de la Policía Secreta titulado Las Cuentas Finales y El Pecado Redentor por Dolores Costello y Conrad Nagel.

Precios de 1 a 6 y de 6 y cuarto a 11: 10 centavos.

Para mañana viernes: Una Revista; Los Chicos del Circo, comedia por los Niños Peligrosos; De Sulfamán y Creolina, por Bob Custer; Ama y Aprende, por Esther Ralston y empieza la gran serie de 10 episodios por Elmo Lincoln, El Rey de la Selva.

ATAQUES o EPILEPSIA

No sufra más. Un maravilloso remedio que termina los ataques a tal punto que no vuelven a repetirse, ha estado en uso durante 55 años. Casos de 25 años han cedido con el TRATAMIENTO TOWNS PARA LA EPILEPSIA. No acepte sustitutos. Vea que nuestra marca de fábrica aparezca en la caja y en la etiqueta.

De venta por el doctor F. Taquechel, Pi y Margall 27 y 29.

Si desea un folleto gratis sobre Epilepsia, diríjase a TOWNS REMEDY Co., Inc., 661 Third Street, Milwaukee, Wis. U. S. A.

CUBA

HOY: REFLEJOS DEL CORAZON, POR RICHARD BARTHELMESS

Para las dos funciones de hoy jueves, nos anuncian en este simpático y concurrido cine, un programa de verdadera atracción.

Figuran en él, el estreno de la monumental producción Excelsa, de la First National, que interpretan Richard Barthelmess y Molly O'Day y se titula La Loca Tentación y la comedia en dos partes: Patines y Patonesa.

Mañana viernes, función de las damas, con Wu Li Chang, Paraíso Para Dos y Mendigos de la Vida.

Sábado 11: Siberia por Ed. Love y El Pecado Redentor, por Dolores Costello.

Para el domingo: Capullos Rotos y El Desastre, por Milton Sills.

1074 M-9.

¡REGALADO PARA EL PUBLICO!

Gran espectáculo de alto cine, revistas y variedades en el

Gran Teatro

PAYRET

Función contínua desde la una de la tarde a las 12 de la noche.

Butacas o asientos en palcos altos, 20 cts. Galería, 10 cts. Luneta, 30 cts.

Hoy, estreno en Cuba de la sensacional película de Lew Cody

Los Hombres Sin Ley

8 números de variedades 8

Gran escena coreográfica por el cuerpo de baile y toda la Compañía

Concurso de Naciones

Jazz Band y Orquesta

El viernes, debut de la notable artista

NATALIA CRISTOFFO y su asistente cómico. Número original.

LARA

Víctima de su Honor, por Ibor Novello.

La Estrella Simbólica, por Tom Mix con la divertida comedia titulada El Salto de Skis y una interesante Revista de Asuntos Mundiales, completa el programa que para hoy se anuncia en este concurrido cine al precio de 20 centavos toda la función corrida.

Mañana: El Cobarde y La Gran Trompada.

CINE

LA HERMANA DEL PECADO

Producción Fox, con Nancy Carroll, Lawrence Gray y Josephine Dunn

Al comenzar la película, asistimos al regreso de una partida de fracasados en sus tentativas de hacer fortuna, allá en el helado Alaska. Todos no. Vuelve también al mundo civilizado, un ricachón de novísima cepa con su hija y secretario, después de haber, el muy padrazo, emprendido el molesto viaje con el único objeto de que la niña pudiese ganar la apuesta de matar un oso de los del Yúkon con su propia mano. Este detalle basta para dar una idea del influjo que ejerce la veleidosa mocita con su señor papá. Hay una pareja de cómicos de la legua, coupletista y bailarina ella y pianista con un tobillo dislocado él. Y por fin, una de esas predicadoras de una de tantísimas improvisadas sectas que le están saliendo al protestantismo, como granos en verano a los sistemas pletóricos de fuerza y exentos de ideales en qué emplearla. Además, un centenar de aventureros que ha pasado el verano ganando y gastando buenos sueldos y que retornan a los Estados Unidos con los bolsillos vacíos, dispuestos a tomar parte en la primera barrabasada que se les presente.

He aquí hecha la presentación de todos los personajes, menos tres, o sean el "trader" y sus dos esquimales, que al enterarse del buque aprisionado entre los hielos, piensa hacer un buen negocio ofreciéndose a llevar a Port-Thomas a quienes le paguen lo suficiente. Mr. Horn pone en sus manos dos mil dólares y sólo por temor a que se pueda decir que desamparó a una mujer, a una artista, en tales condiciones, consiente a incluirla, junto con el pianista, en el grupo. Archisabido está que doña Evangelista forma parte de él.

Y ahora empiezan a suceder cosas. El del trineo los deposita en un puesto abandonado y con víveres para un par de días; allí los deja a fin de que el frío, el hambre, y, más que nada, el miedo, preparen los ánimos de sus víctimas para el golpe que piensa darles.

Cuando ya los sufrimientos son insoportables, lindando la histeria de las mujeres en desenfrenada locura, y la brutalidad de los hombres en bestiales desahogos del animal a quien ya únicamente rige el instinto de la propia conversación, se aparece un esquimal y pide que una de las muchachas—"de las jóvenes, la vieja, no"—regrese con él a ver a su amo y que... "entonces", mandará comida... Hay honda emotividad en esta situación para la cual nos han ido hábilmente preparando las escenas anteriores, en que el amor del secretario y de la encantadora bailarina florece, en medio de aquel helado desierto, con exuberancia y rapidez de "serre-chaude".

Surge ahora una de las crisis de la cinta, que está graduada magistralmente. El secretario, al comprender que será su amada la que tendrá que sacrificarse, se lanza sobre el esquimal y recibe un balazo, afortunadamente en un hombro... Mas su acción heroica es la que decide la partida de la joven, tan enamorada de él como él de ella. Ahora no es ya la vida de todos, es la del hombre a quien ama la que está irremisiblemente perdida de no inmolarse...

Y toma el trineo... Llega frente a su verdugo y, después de una escena que hace Nancy Carroll con irreprochable dominio del arte silente en todos sus aspectos, lo mata como a un perro y obliga a los aterrados esquimales a que vuelva con ella a llevar los víveres y las medicinas indispensables.

El final está desengranado con excepcional acierto. Todo el poderío que ejercía el dinero de Horn se desvanece ante la audacia de la chiquilla, que sabe mandar y manda, y se hace obedecer por todos. Se divide el grupo, ni que decir tengo cómo, y retornan todos a la civilización.

El mérito mayor de esta producción estriba, a juicio mío, en lo sabiamente que van mezclados en ella los elementos cómicos a los trágicos, quitándole así todo lo melodramático que la intensidad emotiva de las situaciones engendraría por necesidad. Tan verdad es esto, que en muchas escenas se escuchan juveniles carcajadas, a pesar de lo vivamente dramático del instante aquel, demostrando ello cuán fácil es, con talento y buena interpretación, combinar esos dos elementos con los que tantos efectos legítimos es dable obtener.

El color local no puede ser más apropiado. Todos los actores están a la altura de sus difíciles papeles, lo que no es decir poco, descollando la Carroll, que hace primores con el suyo y la Dunn, que, un tanto exagerada tal vez en ocasiones, hace sentir de veras y adquiere en algunas escenas avasalladora potencia emotiva.

La mise en scene esmeradísima y la labor fotográfica soberbia, con algunos efectos nuevos en la combinación de las masas y de las luces y tonos que, por lo menos para mí, eran desconocidos.

Hay que felicitar a la casa Fox por esta producción, que es de las que han de vivir mucho en los carteles.—J. J. V.

Gacetillas

(Viene de la pág. ocho)

ENCANTO

Hoy es día de estreno en el teatro Encanto.

La empresa ha seleccionado una cinta de la Universal Pictures, que no solo tiene una trama de emocionantes situaciones, sino que ofrece un conjunto excelente, por la incomparable labor del director de los artistas Intérpretes, Bárbara Kent y James Murray, que rinden en El Testaferro, que así se llama la cinta, una labor ciertamente extraordinaria.

El testaferro se exhibirá en los turnos de tres, cinco y cuarto, siete y cuarto y nueve y treinta.

Irá con una revista Metro y una comedia Metro, que también son estrenos en Cuba.

Pasado mañana se estrenará la divertidísima super comedia de la Metro Goldwyn Mayer intitulada, Luna de Miel.

Luna de Miel, de situaciones archigraciosísimas, está interpretada por Bert Roach, Polly Moran y el perro Relámpago.

Se acercan los estrenos de Gente de Cine, por William Haines, John Gilbert, Marion Davies, Dorothy Sebastián, Douglas Fairbnks, Charles Chaplin, Renee Adoree, Rod la Rocque, Leatrice Joyce y otros, y de La Máscara del Diablo, la cinta que la crítica norteamericana considera como el más fiel exponente de la mepor labor de John Gilbert.

CAMPOAMOR

HOY: LOS ENEMICOS DE LA MUJER Y EL GUARDIA MARINA

Hoy ofrece Campoamor, dos repriss de producciones grandes. En los turnos de 3 y media, 5 y cuarto y 9 y media, Los Enemigos de la Mujer, fiel adaptación dt la novela de Blasco Ibañez, con Alma Rubens y Lionel Barrymore y en los turnos de las 2 y de las 8, El Guardia Marina de Ramón Novarro y William Boyd.

En las tandas elegantes, nuevos números por Amalia Martos, la soprano dramática de la Compañía del Regina.

Mañana, dos estrenos, El Lisiado, de Lon Chaney y Venus Vampira, de Charlie Murray.

El sábado, con el estreno de la super producción Fox, Cielos Azules, dos debuts, Las Hermanas Pfarry, notables bailarinas internacionales, y Guillermo Moreno el popular actor, que se presentará con sus graciosos monólogos, que harán reir hasta al más neurasténico.

El domingo una gran matinée con El Vértigo de Reginald Denny; El Capitán Látigo, de Víctor McLaglen y El Lisiado de Lon Chaney.

En la entrante semana, Piernas Muertas, película Metro con Lon Chaney, Besos Robados de May Mc Avoy y La Hermana del Pecado con Nancy Carrol.

Ya pueden los automóviles llegar hasta la puerta del Campoamor, doblando por Industria y San Rafael.

1082 M-9.

FAUSTO

Para hoy nos anuncian en el Templo del Vitaphone y del Movietone la producción Paramount titulada Amor que Redime y está interpretada por la sugestiva pelirroja Clara Bow y el apuesto Richard Arlen.

La film esta nos enseña hasta donde puede llegar uno cuando quiere. Sería uno capaz de sacrificar por toda la vida todo cuanto posee por el amor de un hombre. Vea esta magistral producción en la que William A. Wellman, director de Alas y La Legión de los Condenados, nos sorprende con este nuevo monumento cinematográfico.

Al mismo tiempo podrán ver y oir mediante el Vitaphone a la gran Orquesta Nacional Típica Mexicana en diferentes selecciones entre las que figura Jarabe Tapatío. Al cuarteto de cantantes Utica, formado por jóvenes de color que están siendo en la actualidad la sensación de New York y por último a John Charles Thomas, famoso barítono en diferentes números de óperas conocidas.

Para muy pronto está anunciado El Despertar o Amarga Realidad por Vilma Banky.

Venga temprano y obtendrá buen asiento pues dada la magnitud de la película el lleno será desbordante. Los precios de esta empresa son absolutamente invariables.

1088 M-9.

CAMPOAMOR HOY

2 p.m. y 8 p.m.

Ramón Novarro y William Boyd en

EL GUARDIA MARINA

3 1|2 5 1|4 9 1|2

La grandiosa producción Metro con Alma Rubens y Lionel Barrymore,

LOS ENEMIGOS DE LA MUJER

y la soprano dramática

AMALIA MARTOS

Mañana,

EL LISIADO

de LON CHANEY

El Secreto de Una Actriz

Descubre la manera de teñir el cabello con una preparación casera

Joice Williams, famosa actriz americana, hace pública la siguiente manera de eliminar las canas con una preparación casera:

"Cualquier persona puede fácilmente hacer en su casa una preparación que aplicada al cabello hace desaparecer las canas gradualmente y devuelve al pelo su color natural y lo deja sedoso y lustroso. Basta añadir a medio litro de agua, 28 gramos de "bay rum", una cajita de Compuesto de Barbo y 7 gramos de glicerina.

Estos ingredientes pueden comprarse en cualquier botica y cuestan muy poco. Aplíquese esta preparación al cabello dos veces a la semana hasta que se haya logrado dar al pelo el matiz deseado. De este modo una persona canosa parecerá ser veinte años más joven. Dicha preparación no mancha el pericráneo, no es pegajosa ni grasienta y no se quita con el roce".

"Llegó a desearse la muerte"

¡Otra vez feliz!

CUANDO la distinguida dama dominicana **Ercilia P. de Espínola,*** estaba para ser madre por primera vez, sufría tan horribles dolores de cabeza que — según dice — **"llegó a desearse la muerte".** Ningún remedio casero logró aliviarla, y por no causar alarma prefería sufrir en silencio.

Pero un día, su esposo, que es Doctor en Cirujía Dental, sorprendió aquel secreto, y, naturalmente, él, que en su práctica ve a diario las maravillas de la **CAFIASPIRINA,** le hizo tomar en seguida una dosis, diciéndole, para calmar sus escrúpulos, lo que todos los hombres de ciencia saben, es decir:

"Que la CAFIASPIRINA es absolutamente digna de la mayor confianza, porque no contiene nada que pueda ser nocivo para el organismo".

Bastó esa dosis para que el martirio de la Sra. de Espínola desapareciera por completo y otra vez reinara la dicha en su hogar. Es innecesario agregar que la CAFIASPIRINA no le causó daño alguno, a pesar de la delicada condición en que se encontraba.

Para los dolores de cualquier clase, nada hay más seguro e inofensivo que la CAFIASPIRINA. *Alivia rápidamente, levanta las fuerzas y*

nunca afecta el corazón ni los riñones.

BAYER

*Su carta fué premiada en el célebre **Concurso CAFIASPIRINA** al cual concurrieron cerca de veinte mil personas.*

TEATRO ALHAMBRA

Más pulimentada la revista M. Ch. D. o Kaleidoscopio Nacional, pues desposeídos del nerviosismo natural en el día del estreno, anoche salió en la segunda representación más ajustada y como consecuencia, gustó más la obra.

Las coristas muy atildadas y luciendo lindísimas; la música tiene páginas muy bellas, como del maestro Anckermann.

Villoch y Pepín Rodríguez deben de estar estropeados porque anoche recibieron más abrazos que el día del estreno, pues fueron incontables.

Bien, muy bien Gisbert, su decorado es emotivo y recreativo. Pocos días faltan para estrenar la grandiosa revista ibero americana, que lleva por título Jiménez e Iglesias, apellidos que son honra y prez de la nación hispana.

El día 15 de mayo se beneficiará el pintor escenógrafo Nono V. Noriega, casi todos los artistas que están en la Habana, se han brindado para tomar parte en este magno acontecimiento teatral alhambresco.

Para hoy, en primera tanda, A Regenerarse; en segunda tanda, M. Ch. D. o Kaleidoscopio Nacional; y en tercera tanda, Vitaphone Alhambresco.

1071 M-9.

TRIANON

La nueva empresa no omite gasto para presentar en este cómodo y ventilado teatro, lo mejor y más nuevo que exista en esta clase de espectáculo.

Para hoy anuncia en las tandas elegantes de 5 y media y 9 y tres cuartos la gran producción El Cobarde, por Warner Baxter y en la tanda elegante de por la noche solamente, el debut de la soprano americana de bella voz Helene Seeger, la que cantará varias piezas en inglés, italiano y español.

Esta cantante es conocida en los Estados Unidos co nel nombre de la Canario de California.

En la tanda de 8 y media: El Crimen Perfecto, por Irene Rich.

1098 M-9.

WILSON

El espectáculo predilecto de las familias, por su elegancia, confort, y magnífica ventilación.

Gran temporada de verano a base de función corrida de 2 a 7 p.m. y de 8.30 a 11.30 de la noche, rigiendo los invariables precios de 10 centavos niños y 20 centavos los mayores.

Para hoy, colosal programa especial, con la comedia Perrerías, por Buster Brown; y las regias producciones SCARAMOUCHE, por Ramón Novarro y Alice Terry, dirigida por Rex Ingran; y Noche de Misterios, por Adolphe Menjou y Evelyn Brent.

A las cinco y cuarto, comedia, y SCARAMOUCHE, por Ramón Novarro y Alice Terry.

Mañana: Esclava por Amor, por Florence Vidor y Gary Cooper; y En Mi Barco Mando Yo, por Phillis Haver.

1080 M-9.

TEATRO PRADO

Hoy se inaugura la nueva temporada de estrenos en Cuba, comenzando por la superproducción Flor de Te, por Irene Rich Esta película será presentada en forma absolutamente nueva entre nosotros, esto es, con la combinación del altoparlante Humantone y la orquesta. El efecto lo podrá apreciar el público que acudirá a presenciar la exhibición, el que, a juzgar por el interés que ha despertado que se traduce en continuas llamadas telefónicas, será enorme.

A pesar de la grandiosidad del espectáculo la empresa ha determinado no alterar los precios y continuará cobrando 40 centavos en las tandas elegantes y 20 centavos en la de las 8. En esta se presentará hoy Ensueños, también de Grandes Films. Los espectadores para el estreno podrán si así lo desean entrar en el teatro desde las 8 para asistir a la exhibición de Ensueños.

1039 M-9.

NEPTUNO

CRISIS, POR BRIGETE HELM, EN NEPTUNO

Hoy jueves se exhiben en Neptuno en la matinée continua de 2 y media a 7 p. m., las producciones Crisis, por Brigette Helm y Corazones en Ruinas por la graciosa Lila Lee, una Revista Pathé y una Comedia, Luneta, 20 centavos antes de las 4 y 30 centavos después de esta hora.

Por la noche, en primera tanda, a las 8 y media, Corazones en Ruinas, por Lila Lee. Luneta: 20 centavos.

En la tanda elegante de las 9 y media, se exhibirá Crisis, grandioso dram asocial, interpretado por la heroína de Metrópolis, Brigette Helm. Luneta: 30 centavos con derecho a entrar desde las 8 p. m.

Mañana viernes: Cielos Azules.

CINEMA PAZ

En sus dos funciones de 5 y media de la tarde y por la noche, a las 8 y media, anuncia el cinedrama titulado Coraje y Puntería por Leo Maloney y la primorosa producción que lleva por título Cada Flor en su Jardín, interpretada por la encantadora Shirley Mason.

Para el sábado se anuncia el estreno de la regia producción La Viuda Alegre por Mae Murray y John Gilbert.

Mañana Viernes

¡¡Gran Estreno!!

de The First National Pictures

"LA RUEDA DE LA FORTUNA"

por

Richard Barthelmes y Lina Basquette

BUENAS CARRETERAS Y BUEN TIEMPO

Ya estamos en la época del año en que el campo llama. Ya tenemos muchos kilómetros de las mejores carreteras del mundo.

¡A Matanzas! ¡A Artemisa! Proporcione a toda la familia el placer incomparable de viajar en un Packard abierto de 7 pasajeros del nuevo modelo.

Con la última rebaja de precios, un Packard 8 cilindros en línea modelo 6-33, le cuesta casi lo mismo que otros carros de distinta categoría y mucho menos que lo que corresponde a su calidad.

PACKARD

J ULLOA Y COMPAÑIA — P. MARTI 3 Y 5 — M-7777

CIA. DISTRIBUIDORA de AUTOS — MARINA Y 27 — U-1167

M.E.C.D. 2016

COLORANTE FIJO
RIT
TIÑE TODA CLASE DE TEJIDOS,
Seda, Algodón, Lana etc.,
no mancha las manos,
no perjudica las telas.
ESTUDIO B. y D. F-4883
CONTIENE TODOS LOS COLORES DE LA ESTACION

LAS OBRAS DEL CENTRO ESCOLAR DE COLON, HAN SIDO RECIBIDAS POR O. P.

Un viaducto para la Carretera Central. Una subasta el día 11, sobre material bituminoso. Diversos informes

Terminadas a entera satisfacción las obras del Centro Escolar de Colón, uno de los edificios más hermosos en su clase, se han recibido ayer por los ingenieros del Departamento, previos los informes de haberse cumplido todas las disposiciones dictadas por el Secretario del Ramo, así como los requisitos del pliego de condiciones y presupuesto aprobados en su oportunidad.

Cuenta con veinte espaciosas aulas y los Departamentos correspondientes a la Dirección, profesores y demás oficinas. En el patio central, rodeado de amplias galerías. En dicho patio se han construído parques de recreo y de sports.

RECEPCION DE OBRAS

Se ha llevado a cabo la recepción de ocho farolas ornamentales de cinco luces instaladas en el Paseo de Martí, y de treinta de tres luces y cuarenta y cuatro de dos, correspondientes a dicho Paseo.

OBRAS DE DRENAJE

Se ha dado comienzo a las obras de drenaje en los tragantes existentes en Calzada y 16, para sanear aquella parte en que se acumulan las aguas, y como consecuencia de ello se produce mal olor.

UN VIADUCTO PARA LA CARRETERA CENTRAL

Bajo la dirección de los ingenieros del Departamento se activan las obras de construcción del viaducto de hormigón armado en la Carretera Central, entre Palma Soriano y Santiago de Cuba.

UNA SUBASTA

Se ha fijado para el 11 del corriente la subasta de material bituminoso con destino a la Secretaría de Obras Públicas. El acto se celebrará en el Negociado de Contratos y en las distintas Jefaturas, para las nueve y media de la mañana.

INFORMES RECIBIDOS

El ingeniero Jefe del Negociado de Construcciones Civiles y Militares, ha dado cuenta de la terminación de los trabajos ordenados por el Dr. Céspedes, para la escuela intermedia de Gibara.

Del Negociado de Calles y Parques, participando que la terminación de las obras ordenadas para la calle de Monserrate, entre Colón y Cuarteles.

De la firma del contrato para la reparación del Faro Bahía de Cádiz, con el adjudicatario de la subasta celebrada al efecto hace algunos días.

Y finalmente de la División de Alcantarillado, de las obras ejecutadas en la calle 21 y Avenida de los Presidentes en el Vedado.

AGRADECIDOS

Los vecinos del barrio del Príncipe, han enviado algunas cartas al Dr. Céspedes, felicitándolo por las obras llevadas a cabo en el callejón del Capricho y cruce de la Zanja Real, entre la Calzada de Zapata y las líneas de los Ferrocarriles Unidos.

LA CASA CARMONA
INDUSTRIA NACIONAL
Fabricantes de bolsas y carteras de señora en todas clases de pieles, cocodrilo, iguana, majá, etc.
Si usted desea vestir elegante debe mandar hacer su cartera haciendo "pendant" con su vestido.
NO OLVIDE que nuestra casa cuenta con todo lo necesario para poder entregar los encargos con gusto, elegancia, prontitud y esmero.
EQUIPAJES. Nuestro inmenso surtido permite a usted seleccionar lo mejor y más variado en lo que a alta calidad se refiera.
Pantuflas, cinturones, monederos de piel de cocodrilo y otras pieles de fantasía.
POLAINAS de montar, marca "Toro" que corresponden fielmente al gusto más refinado y exquisito de las amazonas de nuestro mundo social.
Gamuzas francesas para automóviles, plumeros de todas clases; arreos, collares y bozales para perro.
Antes de ordenar su calzado a la medida seleccione en esta casa la piel que desee, pues tenemos diversidad de ellas en todos los estilos.
Manuel Díaz, S. en C.
O'Reilly 45 y 47. Teléfono A-2564.
Apartado 1086. Habana.

LAS LICENCIAS EXPEDIDAS AYER

Han sido concedidas por la Secretaría de Sanidad las licencias siguientes por haber llenado los requisitos que exigen las O. Sanitarias.

Desagüe 17, figón; M. Gómez 386, sastería y quincalla; Chavez 25 garage; Cerro 542, barbería; Angeles 29, alm. muebles; Florida 64; tren de lavado; Luaces 2, perfumería; M. Gómez 239; tda. de tejidos; Cuba 7, sastrería sillero; tapicero; Antón Recio 2: imprenta; M. Sardiñas 17, Villegas 70: Calzada 153, tintorerías; Plácido 32, talabartería; Villegas 79, taller de dorar y platear; Marta Abreu 96, tda. de pieles; Máximo Gómez 286, Paseo Martí 67 y 69, sederías y quincallas; Máximo Gómez 297, café cantina; R. del Brasil 27 figón; Rafael M. de Labra 73, alquilador de películas; Pte. Zayas 58; reparaciones máquinas: Cuba 113 fca. de corbatas; E. Villuendas 83, bojalatería; Flores 15 alm. depósito sin venta; Cda. 9 tren de lavado; 29 y Paseo Vedado, barbería 27 esq. a A, puesto de frutas: 17 esq. a 18, carbonería; calle A 16, fca. de esteras; 23 esq. a I Vedado, tda. flores y plantas.

Han sido denegadas: Ave. S. Bolívar 35, tda. de postales; 10 de Octubre 307, tda. de flores y plantas; Ave. Wilson 20; farmacia; Sol 112 altos, fca. calzado.

LICENCIAS SANITARIAS

Se han despachado por la Jefatura Local de Sanidad las licencias siguientes que han cumplido con las exigencias sanitarias:

Salud 112, bodega y cantina; Ave. Italia 59 cantina; 2 y 33 Vedado, bodega; 10 de Octubre 242, tabaquería y vidriera de tabacos; 10 de Octubre 203, rastro; 10 de Octubre 242 Aguiar 80, J. de Cárdenas 19, San Miguel 171 barbería; Aguiar 47, casa huéspedes; Matadero 2, tonelero; Vapor 41, 10 de Octubre 332, muebles; Virtudes 129, taller de despapilio; M. Gómez 453, M. Gómez 41, tejidos; M. Gómez 197, café cantina.

Mah-Jong
Ultimo Código Cubano de Leyes
De venta:
"Librería Académica"
Neptuno 57. Telf. A-9421

"...lo que yo hice por mi cutis defectuoso"

«Mi cutis a pesar que no era poco atractivo, no tenía esa belleza, firmeza y lozanía que una vez fué mi orgullo. No importaba cuantas lociones, cremas y tratamientos usaba, mi cutis cada día perdía más su lozanía y firmeza. Esto no solamente me sucedía a mí, sino a muchas de mis amigas y parientes, que también se quejaban de trastornos cutáneos, tales como poros dilatados, granitos, arrugas y espinillas, defectos que le quitan al cutis su atractivo y belleza.

«Finalmente una amiga mía empezó a usar un nuevo descubrimiento, basado en una fórmula francesa. Este nuevo tratamiento para el cutis se llama Crema de Belleza de Madame Devore, es la mejor preparación de belleza que he encontrado hasta ahora. No solamente hizo desaparecer de la noche a la mañana todos los defectos de mi cutis, sino que lo ha conservado en condiciones envidiables, glorioso, saludable y juvenil.

«Esta maravillosa crema ha sido muy eficaz para mí porque no solamente trata la superficie de la piel, sino que actúa directamente sobre la causa que produce los trastornos cutáneos, nutre y da firmeza a los músculos flácidos del cutis, dejando la piel saludable y aterciopelada.

«Hay dos tipos de Crema de Belleza de Madame Devore—ambas basadas en la misma fórmula francesa—una con un poco de grasa, la que encuentro excelente para limpiar el cutis del polvo y las substancias sucias que penetran en los poros, la otra es absolutamente sin grasa, la que no solamente limpia la piel, sino que es inmejorable usarla antes de untarse los polvos. Ambos tipos actúan como tónico y dan firmeza a los tejidos de la piel, protegiendo el cutis de los efectos del sol, el viento y de las impurezas que hay en el aire, que perjudican tanto la delicada piel del cutis. Cada tipo cuesta 60 centavos. Se vende en cualquiera de las casas detalladas más abajo de este anuncio».

MADAME DEVORE
CRÈME DE BEAUTÉ

EL ENCANTO San Rafael y Galiano. — FIN DE SIGLO San Rafael y Aguila. — LA CASA GRANDE Galiano y San Rafael
LOS PRECIOS FIJOS Reina y Aguila. — LA ISLA DE CUBA Monte 55 y 57. — LA FRANCIA Obispo y Aguacate.
CASA DUBIC Obispo 103. — CASA WILSON Obispo 52. — BAZAR INGLES Galiano 72.
LAS NOVEDADES Belascoáin 30. — BOHEMIA Neptuno 65 y 67.

En el interior: Sucursal de El Encanto y Droguería Alvarez Fuentes, Camagüey.—"El Fuego", Pinar del Río.
Y en todas las agencias de la acreditada tienda "La Isla de Cuba".

Droguerías: Sarrá, Johnson, Taquechel, La Americana, San Ramón (Víbora) y en todas las farmacias.

Para PEDIDOS: DROGUERIA SAN RAMON, Telfs. I-7586 e I-7242, Habana.

HABANERAS

Viene de la página NUEVE

CASINO ESPAÑOL

TARDES BAILABLES

Con aplausos.
Con los mayores elogios.
No de otra manera podría hablarse de la Comisión de Fiestas del Casino Español.

Acertadas todas y cada una de sus gestiones, dicho sea en honor del querido amigo Bernardo Pardías, su entusiasta Presidente.

En estos momentos viene desplegando grandes iniciativas en aras del lucimiento de las fiestas que tiene en proyecto.

Una muy próxima.
La del domingo.

Segunda de las tardes bailables, en la actual temporada, del histórico instituto que preside con todos los prestigios de su nombre y de su posición el cumplido caballero Alfredo Cañal.

Fiestas veraniegas que asocian a su sencillez la más comunicativa animación.

Dará comienzo a las cinco.
Para finalizar a las ocho.
Hará gala de su extenso y variado repertorio la magnífica orquesta de Montmatre.

Espérase que asistirááná los valientes viajeros del **Jesús del Gran Poder**, los capitanes Jiménez e Iglesias, que créese estén ese día en la Habana.

Conviene advertir que vestirán los caballeros como es ya usual en las fiestas del momento.
De blanco.
Nuestra etiqueta de verano.

NOCHES DE OPERA

Segunda función esta noche.
De la temporada del Nacional.
Llena el cartel **Rigoletto**, la inmortal ópera de Verdi, cantando la parte del protagonista el barítono Carlo Tagliabue, de la Scala de Milán.
Figura igualmente en su desempeño la mezzo soprano Giuseppina Sani.
Gentil artista.
De la que he recibido un saludo.
Además, entre los intérpretes de **Rigoletto** el tenor Franco Tafuro y Gloria Veli, soprano que hace su primera aparición escénica.
La función es de abono.

JUAN DE ZARRAGA

Sensible nueva.
Recibida por cable.
En Bilbao, donde se encontraba residiendo, ha dejado de existir el respetable caballero Juan de Zárraga, antiguo hacendado de Caibarién.
Su distinguida esposa hállase en esta ciudad pasando una temporada al lado de su primogénita la señora María Zárraga de Alvarez.
Llévenle estas líneas mi pésame.
Muy sentido.
Pésame que hago extensivo a su hijo, el señor Marcos de Zárraga, esposo de la señora María Francisca de la Cámara, quienes recibirán desde el lunes e nadelante en casa de la Condesa de Buena Vista.
Casa de la Quinta Avenida
En el Reparto Miramar.

SUMMER CASINO

Noche de animación.
Como siempre los jueves.
Es la de hoy en el Summer Casino, centro alegre, de poderosa atracción, en los alrededores de la Playa.
El nuevo **show**, que tanto se ha hecho aplaudir, contribuirá a la mayor animación de la noche.
Se verá muy favorecido.
Concurridísimo.

TRANSFERIDA

No será hoy.
No.
Ha sido transferida la fiesta que se anunciaba para hoy en el Summer Casino.
Organizada a favor de la Asociación de las Hijas de María de la Iglesia del Carmen.
Se celebrará en junio.
Con nuevos números.

DIAS

Un saludo.
En la festividad del día.
Recíbalo hoy, en su onomástico, la bella y muy graciosa señorita Ascensión Cabarga.
¡Felicidades!

Enrique FONTANILLS.

JABON DE LA TOJA
Conserva el Rostro juvenil.

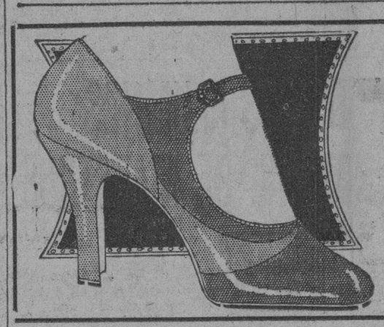
VENECIA
GALIANO 107
entre SAN JOSE y BARCELONA
Teléfono A-9736
Un original modelo en beige claro y oscuro. Tacón alto y mediano.
$ 7.00

CHOCO CONTRA UNA COLUMNA ANOCHE EL CARRO EXTINGUIDOR DE INCENDIO

Se dirigía a sofocar el fuego producido en una guagua, cuando ocurrió el accidente del que resultaron cuatro heridos graves

TRATO DE MATARSE A HACHAZOS UNA MUJER

Se daba golpes en la frente con un hacha. Un hombre hizo cinco disparos a otro sin que lograra alcanzarlo uno solo

A las ocho de la noche de ayer, en la esquina de O'Reilly y Tacón, debido a un corto circuito, se incendió el ómnibus núm. 19 de la empresa Compañía Cubana de Tránsito, que manejaba el chofer Segundo Suárez Segurola, de la Habana, de 33 años y vecino de San Anselmo 19.

Al tener conocimiento la policía de este hecho, requirió el auxilio de los bomberos saliendo del cuartel de Corrales el carro extinguidor número 20 manejado por Eduardo Remy García, vecino de Figuras 58 y los bomberos Fernando Sampedro Carballo, de 42 años, domiciliado en San Nicolás 6 en Jesús del Monte y Enrique Pardo Cardenetti, vecino de Arroyo Naranjo.

Al llegar el extinguidor a San Ignacio y Teniente Rey, perdió el gobierno de la dirección el chofer Remy yéndose este vehículo contra la columna de la casa Teniente Rey número 16 donde existe la Sociedad Económica Amigos del País.

A consecuencia del accidente, resultaron lesionados los tres ocupantes del extinguidor el chauffeur con contusiones en la cabeza de carácter grave y los otros varias lesiones menos graves.

También fué asistido en el primer centro de socorros el chauffeur del ómnibus de quemaduras menos graves en ambas manos que se ocasionó al tratar de apagar las llamas que envolvían la carrocería del ómnibus.

A HACHAZOS TRATO DE MATARSE

En el cuarto centro de socorros, fué asistida Emilia García Pallarés, natural de España, de 25 años de edad y vecina de Tejar 13, de graves heridas contusas en las regiones frontal, parietal y occipital con gran derrame y necesitando una inmediata intervención quirúrgica, las que según el vigilante 1703 se produjo con una hacha de cocina al darse varios golpes con ánimo de suicidarse.

Daniel Quintas Hermida, vecino de la casa contigua a la de Emilia, manifestó que ésta hará cosa de dos meses había sido asistida por el doctor Milanés por encontrarse enferma del cerebro, estimando, que lo hecho por su vecina obedece a no conservar completas sus facultades mentales.

UNA RIÑA

En la esquina de Cuba y Muralla riñeron ayer Máximo Guillén Casajus de 15 años de edad domiciliado en Bernaza 65 y José Baliño Agra de 23 años residente en Aguiar 101, siendo lesionado de gravedad con un madero este último.

Guillén se dió a la fuga siendo detenido poco después por el sargento Ramos de la primera estación.

Manifestó al ser detenido que tanto él como Agra trabajan en la imprenta de Castro y Compañía donde sostuvieron una riña por cuestiones del trabajo siendo agredido por el Agra, agresión que se repitió al salir del trabajo por la tarde, por lo que él en defensa propio cogió un madero y le pegó.

Agra fué asistido de la fractura de los huesos cuadrados de la nariz y Guillén de lesiones leves.

Quedaron en libertad.

CINCO DISPAROS SIN CONSECUENCIAS

El vigilante 1661, J. Fernandez de la segunda estación, arrestó en 23 y 26 a Antonio Rodriguez Martínez de 30 años de edad, empleado de la Compañía de Electricidad y vecino de 26 número 80 en el reparto Kohly, porque lo sorprendió en los momentos que con un revólver le hacía varios disparos a Isidoro Rufín Pestana de 47 años, ex-vigilante de la Policía Nacional y empleado en la Compañía de Electricidad y domiciliado en la casa contígua a la de su agresor.

Motivó este hecho el que Rufín acusara a su agresor y a la esposa de éste de insultos y vejación, caso del que tiene que conocer el Juez Correccional de la Cuarta Sección, y al encontrarse ayer en la esquina dicha, el Rodriguez pidió una explicación al Rufín y al no quedar conforme, le hizo cinco disparos sin que le alcanzara ninguno de ellos.

Ocupado el revólver por el mencionado vigilante, pasó al vivac el agresor.

OTRO MATRIMONIO ANTE UN NOTARIO

Se efectuó en Yaguajay, Santa Clara. Infracción de una Ley

YAGUAJAY, mayo 8, DIARIO.—Habana— El primer matrimonio ante notario que se ha celebrado en este término municipal se efectuó en el día de hoy actuando el notario Dr. Félix Dickinson. Fueron los contrayentes la señorita Lucía García Monteagudo y el joven Manuel Rodríguez Martínez.— Corresponsal

Detención de Reclamados

Personas arrestadas por la policía en el día de ayer

Por estar reclamadas fueron detenidas en el día de ayer por la policía, las personas siguientes:

Luis Calaza Carreira, chofer y vecino de S. Bolívar núm. 89, reclamado por el J. C. de la S. Cuarta.

—Yohama Maniek, del comercio y vecino de Carmen núm. 50, reclamado por el J. C. de la S. Segunda.

—El asiático Felipe Canton, del comercio y vecino de Carmen núm. 38, reclamado por el J. C. de la S. Tercera.

—Jorge Lázaro Pérez, chofer y vecino de M. Gómez núm. 263, reclamado por el J. C. de la S. Primera.

—José García Oro, chofer y con domicilio en Zapata núm. 14, reclamado por el J. C. de la S. Cuarta.

—Domingo González Alvarez, chofer y domiciliado en M. Gómez núm. 481, reclamado por el J. C. de la S. Cuarta.

—Ramón Vázquez Blanco, chofer y vecino de República núm. 291, reclamado por el J. C. de la S. Cuarta.

—Jorge Ramírez Coipel, vecino de Lincoln y Rivera, reclamado por el J. C. de la S. Quinta.

—Heriberto Madrigal y Ramírez, empleado y vecino de Salud núm. 213, reclamado por el J. C. de la S. Tercera.

—Juan Cárdenas Pérez, del comercio y vecino de Zanja núm. 152, reclamado por el J. C. de la S. Cuarta.

—Eleuterio Ponce Quijada, chofer y vecino de Manila núm. 12, reclamado por el J. C. de la S. Segunda.

—Evaristo Ortiz y Maza, chofer y vecino de Manila 12, reclamado por el J. C. de la S. Cuarta.

—Manuel Estévez González, chofer y vecino de Manila núm. 12, reclamado por el J. C. de la S. Quinta.

—Victoriano Blanco González, tipógrafo y vecino de Atocha 8 y medio, reclamado por el J. C. de la S. Cuarta.

—Gabriel Vega Ordóñez, chofer y vecino de Palatino y Fomento, reclamado por el J. C. de la S. Segunda.

—Enrique Montero Alvarez, chofer y vecino de M. Gómez, 52, reclamado por el J. C. de la S. segunda.

—Martín Capetillo Núñez, chofer y vecino de A. de Menocal núm. 41, reclamado por el J. C. de la S. Cuarta.

—Concepción Rodríguez Suárez, vecina de Llinás 40, reclamada por el J. C. de la S. Tercera.

—Margot Campos, vecina de Llinás número 24, reclamada por el J. C. de la S. Tercera.

—Balbino Vázquez, chofer y vecino de Columbia y 20, en Almendares, reclamado por el J. C. de la S. Segunda.

—José Villarmazo Marcos, chofer y vecino de Pila núm. 13, reclamado por el J. C. de la S. Segunda.

—Natan Winer, del comercio y vecino de Picota núm. 23, por Jesús María, reclamado por el J. C. de la S. Segunda.

—Abraham Cheraneri, del comercio y vecino de Damas núm. 78, reclamado por el J. C. de la S. Segunda.

—Manuel Barcia Fernández, chofer y vecino de Calzada núm. 43, Vedado, reclamado por el J. C. de la S. Segunda.

—Margot Llanes Hernández, vecina de Zanja núm. 107, reclamada por el J. C. de la S. Cuarta.

—Tomás de la Osa Lombillo, chofer y vecino de C. Arango núm. 36, en el Cerro, reclamado por el J. C. de la S. Cuarta.

—Ramón Suárez Méndez, chofer y vecino de M. Gómez 360, reclamado por el J. C. de la S. Tercera.

Martin F. Pella y Cia.
IMPORTADORES DE TEJIDOS
Avenida del Brasil, 21 y 23, (antes Teniente Rey)

20 de Mayo
Hemos recibido un surtido extraordinario de telas de todas clases para celebrar esa fecha que coincide con el nuevo período de nuestro ilustre Presidente, el General Gerardo Machado, y la inauguración del

Capitolio
que es uno de los edificios más hermosos y más grandes del mundo, obra del genial Secretario de Obras Públicas, doctor Carlos Miguel de Céspedes.

Departamento de Camisas
Doscientos estilos istintos. Surtido de tallas desde el 13 y medio al 16 y medio. Empleamos para ellas telas especiales y dibujos exclusivamente para esta casa. Pidan "Lincoln" y "Atlantic", en todos los establecimientos al detalle.

Banderas
Las tenemos en algodón y lana en los tamaños que se deseen, especialmente CUBANAS y ESPAÑOLAS.

Comprar
Aconsejamos a nuestros amigos y clientes que lo hagan, que surtan bien sus casas, que tendrán muy buenas y abundantes ventas.

Entusiasmo
Existe en toda la República para festejar la toma de posesión del General Machado y admirar el suntuoso palacio del Capitolio que es un orgullo de la nación cubana.

No Olvidarse
que nuestra casa está situada en la Avenida del Brasil, que será la futura Avenida del Capitolio o sea la vía de más tránsito y movimiento de toda la República.

Apartado 142. Teléfono A-3445. Cable Pella.

¿Malestar Estomacal?
Los médicos de todas partes del mundo recomiendan este eficaz remedio, ahora presentado en forma de unas tabletas de agradable sabor y siempre a mano para cualquier síntoma de malestar estomacal. Como laxante para los niños no hay nada mejor. Excelente para los adultos que sufren de indigestión y malestar estomacal.
Tómese dos o tres tabletas con un poco de agua fresca.

He ahí una nueva forma de Magma de Magnesia para quitar su malestar estomacal

Ya puede usted comer lo que quiera y cuando quiera, sin temor de padecer de gaseosidades, ardores ni acideces en el estómago.

Los especialistas de enfermedades del estómago han descubierto una nueva fórmula que tiene la propiedad de introducir en el estómago un correctivo anti-ácido que actúa directamente sobre la causa de todo el trastorno.

TABLETAS DE AGRADABLE SABOR

Como base de esta sorprendente fórmula han tomado el conocido correctivo estomacal: La Magma de Magnesia; pero en lugar de usarla en la forma líquida, con su nauseabundo sabor pastoso, y el revoltijo de botellas y cucharadas que la acompañan, la combinaron con aceites aromáticos digestivos bajo la nueva forma de unas tabletas de agradable sabor, fáciles de tomar y siempre listas para el primer síntoma de cualquier desarreglo estomacal.

COMO REALIZA SU TRABAJO

Las Tabletas de Magma de Magnesia Comprimida del Dr. Reid, que así se llaman, al llegar al estómago, disuelven por acidulosis los jugos agrios, haciéndolos asimilables. Los ingredientes neutralizadores de magnesia y aceites tónico-aromáticos se mezclan en el acto con el exceso de ácidos que hay en el estómago, acabando, inmediatamente, con las gaseosidades y la fermentación, y permitiendo la acción normal de los jugos gástricos y facilitando así la digestión.

Compre hoy mismo estas sorprendentes tabletas y a los primeros síntomas de trastorno estomacal tome una o dos tabletas y verá cuán pronto viene el alivio. Son extremadamente agradables al paladar, refrescan y endulzan la boca al tonificar el estómago. Se venden en todas las buenas farmacias.

Precio: 50 centavos.

M.E.C.D. 2016

RETIRA EL FISCAL LA ACUSACION CONTRA DOS CHOFERES POR EL HOMICIDIO DE UNA SEÑORA, POR IMPRUDENCIA

DICTO SENTENCIA LA SALA DE LO CIVIL DE LA AUDIENCIA DECLARANDO NO HABER LUGAR A LA ANOTACION PREVENTIVA DE UNA CASA. — UNA PENSION

ACUSADOS DE ENCUBRIDORES DE EVASION DE UN PRESO, ABSUELTOS

COMENZO SU INFORME EL ACUSADOR PARTICULAR EN LA CAUSA SEGUIDA CONTRA MIEMBROS DE LA JUNTA DE PROTESTAS. — PLEITO DE THE TRUST CO. OF CUBA

EN EL SUPREMO
CONTRA FALLOS DE LAS AUDIENCIAS DE ORIENTE Y CAMAGUEY

La Sala de lo Criminal del Tribunal Supremo, dictó ayer estas resoluciones:

No haber lugar a sustanciar los recursos de Genuino Fonseca Manzo y de Elvira Gordon, contra fallos de las Audiencias de Oriente y Camagüey, respectivamente en causas por delito privado y lesiones; tiene por decursado el término para comparecer en el recurso. a Leonel Gerardo de las Mercedes Márquez, en causa por estafa; y declara firme la sentencia dictada en causa seguida a Serafín Gómez Rodríguez, por homicidio, y en la que los acusadores interpusieron recurso de casación.

EN LA AUDIENCIA
PLEITO DE "THE TRUST COMPANY OF CUBA" CONTRA UN PROPIETARIO

En los autos del juicio declarativo de menor cuantía, seguido, en el Juzgado de Primera Instancia del Oeste, sobre liquidación de cuentas, por The Trust Company of Cuba", entidad bancaria de esta plaza, contra Rodolfo Sierra, propietario de esta Ciudad, el Juez declaró con lugar la demanda establecida por aquél, condenando al demandado a practicar una liquidación de los contratos de seguro que, como Corredor del citado Banco, ha realizado para las distintas Compañías de Seguros de que dicho Banco es Agente o representante en Cuba, desde que empezó a trabajar con la repetida entidad bancaria hasta el día de la fecha y a pagarle el saldo que arroje a favor de la misma o de cualquiera de las Compañías de Seguros que representa si lo hubiere, con más los intereses legales de demora desde la interpelación judicial y las costas del juicio.

Fallo que la Sala de lo Civil de esta Audiencia, a instancia del Dr. Carlos M. Varona, del bufete de los doctores González de Mendoza, director del referido Banco, ha confirmado, en todos sus extremos, con las costas al demandado.

SOBRE SUSPENSION DE LA VIA DE APREMIO EN JUICIO DE MAYOR CUANTIA

Dicha Sala ha confirmado el auto del Juez de Primera Instancia del Oeste que declaró sin lugar el recurso de reposición establecido por las señoras Guillermina y Buenaventura Cairns Díaz, contra la resolución del Juez que suspendió la vía de apremio en el juicio de mayor cuantía seguido por dichas damas contra el señor Francisco Hernández Sol, hasta tanto no se resolviera el recurso de casación admitido al demandado.

NO HA LUGAR A LA ANOTACION PREVENTIVA DE UNA CASA

La expresada Sala de lo Civil ha declarado con lugar el recurso de apelación establecido por el Procurador señor Juan Rafael Medina Llunas, en los autos del juicio seguido por Blanca Moyúa Oberto contra Aurora Moyúa Oberto, ambas vecinas de esta capital, sobre pertenencia del dominio de la mitad indivisa de una casa situada en la calle Libertad, número 52, en Holguín y la obligación en que está la demandada de rendirle cuentas y otorgarle la correspondiente escritura.

El Juez ordenó la anotación preventiva en el Registro de la Propiedad correspondiente, pero la Sala de lo Civil, a instancia del citado Procurador señor Medina Llunas, al declarar con lugar su recurso, revoca el auto del Juez que tal cosa dispuso y deja sin efecto la anotación decretada del inmueble en cuestión, para lo cual, dice la Sala, adoptará el Juez las medidas correspondientes.

RECURSO DE LA SOCIEDAD TIBURCIO GOMEZ E HIJOS

La referida Sala de lo Civil ha declarado caducado el recurso contencioso-administrativo entablado por la entidad de esta plaza Tiburcio Gómez e Hijos, contra las resoluciones del señor secretario de Hacienda, relacionadas con el cobro del impuesto del uno por ciento, a seis importaciones hechas por dicha sociedad.

OTRAS SENTENCIAS EN MATERIA CIVIL

Por último, la repetida Sala de lo Civil ha confirmado las siguientes sentencias:

La de la demanda de Federico Parodi de la Hoz contra su esposa Antonia Padrón Suárez; el de Juana Matilde Pérez Fernández, contra su esposo Angel Luis Comas; el de José Ambrosio Cornillot Gutiérrez contra su esposa Vivina Esperanza Quintanales Varen; el de José Ramón Helguera Ovares, contra su esposa Amalia Zayas Pérez; el de María de los Angeles Fernández Díaz, contra su esposo Nicolás García García; el de Leonor Espinosa Castro, contra su esposo Ramón A. López; el de Concepción López Sueiras contra su esposo Manuel García García; el de María de la Concepción Trujillo Rodríguez, contra su esposo Enrique Carretero Granados; el de Víctor Díaz Escalda, contra su esposa Isabel Morgado Torres; el de Alberto García Montoto contra su esposa María de Atocha López Laureiro; el de Cándida Avelina de Dios Sánchez contra su esposo Julio Prieto Cuesta; que fueron todos declarados con lugar.

EL FISCAL RETIRO LA ACUSACION CONTRA DOS CHAUFFEURS ACUSADOS DE HOMICIDIO POR IMPRUDENCIA TEMERARIA

Ante la Sala Primera de lo Criminal, tuvo efecto ayer tarde, el juicio oral de la causa instruída a los Chauffeurs de la Empresa de autobuses Amaro, Brígido Waldo Mesa Sardiñas y Adelino Duarte, por el choque ocurrido entre las guaguas números uno y seis, que respectivamente manejaban, el 29 de Julio del pasado año, en el Barrio de la Ceiba, en el viaje que ambos rendían de Marianao a esta capital, que costó la vida a Luisa Pérez Castañeda.

El Ministerio Fiscal había solicitado, hasta el momento del juicio, la pena de un año, un día de prisión correccional, para cada uno de los encausados, por homicidio por imprudencia, basándose en que dichos chauffeurs no procedieron con las precauciones debidas, yendo a excesiva velocidad y ocasionando el incidente, debido a su imprevisión.

Pero en el acto del juicio oral, se demostró que los acusados procedieron con las precauciones debidas, no yendo a excesiva velocidad y observando una velocidad moderada, por lo que el Fiscal retiró la acusación contra los encausados, pidiendo, por tanto su absolución.

La defensa de Mesa y Duarte, estuvo a cargo de los doctores Eulogio Sardiñas y José M. Carballido, quienes demostraron que sus patrocinados no eran culpables de delito alguno, aportando al Tribunal las pruebas de lo que vinieron sosteniendo desde el sumario: que el choque y, por tanto, la muerte de la Pérez Castañeda, se debió a un incidente fortuito, ajeno a la voluntad de los chauffeurs acusados.

NO FUERON ENCUBRIDORES DE LA EVASION DE UN PRESIDIARIO

La Sala Primera de lo Criminal de la Audiencia ha dictado sentencia absolviendo a Eusebio Fonte, Evaristo Alfonso y José del Pozo, a los que se acusó por el Ministerio Fiscal de ser encubridores de la evasión del Presidio Nacional, en Isla de Pinos, del presidiario Tomás Rodríguez Mérida, que fuera muerto por la Guardia Rural en un encuentro que sostuvieron.

El Fiscal pidió para los tres procesados la pena de un año de prisión para cada uno, pero los defensores de los procesados, Dres. Ramón Zaydín y Radio Cremata, aportaron las pruebas fehacientes de la inculpabilidad de sus defendidos, con el resultado que se vé.

PENSION A LA HERMANA DE UN EMPLEADO PUBLICO

La Audiencia de esta Capital ha dictado resolución en el expediente que promoviera, bajo la dirección del doctor Oscar G. Edreira y Rodríguez, la señorita María Modesta Simón y Rodríguez, en solicitud de una pensión como hermana del empleado fallecido Juan Crisóstomo Simón y Rodríguez.

La Audiencia al dictar su resolución, lo ha hecho de acuerdo con lo interesado por el referido Letrado-Director de la promovente, concediendo la citada pensión.

EL PROCESO POR ACUSACION DE LA "SINCLAIR CUBA OIL COMPANY"

Continuó celebrándose, en la tarde de ayer, ante la Sala Primera de lo Criminal, el juicio oral del proceso seguido a Juan B. Piña, Pedro Cañas y otros miembros de la Junta de Protestas, acusados de prevaricación por la "Sinclair Cuba Oil Company".

Como en el día anterior, numeroso público acudió al acto, invadiendo materialmente la Sala.

Abierta la sesión por el Presidente doctor Temístocles Betancourt, se leyeron las conclusiones de las partes, quienes las mantuvieron: el acusador, doctor Wilfredo H. Brito, solicitando doce años de inhabilitación para los encausados; el Ministerio Fiscal, representado por el doctor Alfredo Bernal, quien solicita, como se sabe, la absolución, por estimarlos irresponsables del delito imputado y pidiendo que la entidad acusadora sea condenada como litigante temeraria y de mala fé y al pago de las costas del juicio. Las defensas, como se sabe, sostienen la inculpabilidad de sus defendidos.

El Presidente doctor Betancourt, concedió la palabra al doctor Brito, director de la entidad acusadora, quien dijo que en vista de que el Fiscal sólo venía a defender, él se irrogaba la acusación y la defensa, defensa que a su juicio, es la de la opinión pública, que es la que correspondía al Ministerio Fiscal.

Rogó a la Presidencia le reservara para la próxima sesión un rato largo, pues en vista de las conclusiones del Fiscal, necesita de más tiempo para rebatir los argumentos del representante de la sociedad.

Cerca de las seis y media de la tarde terminó el acto para reanudarlo, mañana viernes 10, a las 4 de la tarde.

SENTENCIAS EN MATERIA CRIMINAL

La Sala Segunda ha dictado sentencia absolviendo al asiático Luis Mon, de un delito de daño a la salud pública.

Y la Sala Tercera ha absuelto a los hermanos Julián y Ramón Herrera, de atentado a Agente de la Autoridad de que fueron acusados por el Ministerio Público.

Dichos tres absueltos fueron defendidos por el Dr. José Garcilaso de la Vega.

EL SUCESO DE CIENFUEGOS 68, ALTOS

Para el próximo día 16 de los corrientes, se ha señalado, por la Sala Segunda de lo Criminal, el juicio oral de la causa instruída al soldado del Ejército Nacional Israel Hilario Romero Valdés, por la muerte de Aurora Sobral, en la casa de la Víctima, Cienfuegos, 68, altos.

JUICIOS ORALES CELEBRADOS

Los siguientes juicios orales se celebraron ayer:

El de la de Luis Zaldívar, por imprudencia temeraria; el de la de Abad Valdespino, por robo; el de la de Francisco Fernández García y José Vega González, por estafa; el de la de Celestino Granda, José de la Fuente, Manuel Rubio y Luciano Tolibia, por defraudación a la Aduana; y los de Ramón Torres; Juan Monzón, Claudio Fernández por delito privado.

NOTIFICACIONES EN LO CIVIL PARA HOY

Carlos M. Palma. Juan Alvarez Vega. Sanchoyerto. José Lorenzo Ramos. Alberto Llorens. Ramiro Martínez. Nivolas Loyola. Armando Fuentes, Urgente. José de Alvare. Sebastián Fernández Roucero. Segundo R. Calderón. Miguel Lozano y Alonso. Raimundo Rodríguez López. Ramón Masforror. Genaro González Covian. Braulio C. González. Raul Barroso. Luis Ignacio Novo. Aurelio Baños. Domingo Socorro Méndez. Pedro de la Vega. Benito Martínez Novo. Ignacio Zúñiga.

SEÑALAMIENTOS PARA HOY EN EL TRIBUNAL SUPREMO
SALA DE LO CIVIL

Habana. Montané y Compañía, contra Ricardo Hornilla. Ponente: Dr. Fuentes. Habana Concepción Calvero contra Rosa Comeano. Ponente: Dr. Edelmann. Letrados: Dres. Rosainz y Camus. Mixto. Ignacio M. Arbona contra Diego S. Franchi. Ponente: Dr. Travieso. Letrados: Dres. Méndez Capote, Larrinaga y Gil. Habana. Alfredo Herrera contra Decreto Presidencial. Ponente: Dr. Avendaño. Letrado: Dr. Dorta Duque.

SALA DE LO CRIMINAL

Santa Clara. Estafa. Salvador Fernández. Ponente: Dr. Rabell. Letrado: Dr. Moragas. Habana. Cohecho. Gabino Rodríguez. Ponente: Dr. Bordenave: Habana. Expendición de monedas falsas. Tito A. Valiente. Ponente: Dr. Rojas. Letrado: Dr. Demestre. Oriente. Homicidio. Aristónico García. Ponente: Doctor Palma. Oriente. Disparos. Sorriles Tur. Ponente: Dr. Vidaurreta. Habana. Malversación. Federico Verdés. Ponente: Dr. Salcedo. Letrado: Dr. Grosso. Habana. Homicidio. Manuel Valoira. Ponente: Dr. Rojas. Letrado: Dr. González Sarraín.

SEÑALAMIENTOS PARA HOY EN LA AUDIENCIA
SALA PRIMERA DE LO CRIMINAL

Lorenzo Lamas, imprudencia. Defensor: Dr. Font, Francisco Saumí, Defensor: Dr. Bolívar. Miguel García, Defensor: Dr. M. Gibbins. Eugenio Seis, falsedad. Defensor: Dr. Castro. Julián Valdés, atentado. Defensor: Dr. Garcilaso de la Vega. Darío Vargas, falsedad. Defensor: Dr. Garcilaso de la Vega. Sixto Borbolla, Defensor: Dr. Demestre. Gustavo Sotolongo, estafa. Defensor: Dr. Pérez Arteche. Alfredo Reboredo, estafa. Defensor: Dr. Candia. Miguel Castaño, falsedad. Defensor: Dr. Menció.

SALA SEGUNDA DE LO CRIMINAL

Julián Cuervo, falsedad. Defensor: Dr. Soublette: Carlos Guitian, imprudencia. Defensor: Dr. Candia. Epifanio Couble, Defensor: Dr. Lucilo de la Peña: Claudio Chi, drogas. Defensor: Dr. Enríquez. Bartolomé Fé, lesiones. Defensor: doctor Figueroa. Arturo Alvarez, estafa. Defensor: Dr. Lamar. Mario García, hurto. Defensor: Dr. Romay. Adolfo Villaverde, atentado. Defensor: Dr. Candia. María Lastra, estafa. Defensor: Dr. Alvarez.

SALA TERCERA DE LO CRIMINAL

Urbano Bahamonde, robo. Defensor: Dr. Casado. Manuel Mesa, estafa. Defensor: Dr. Morales. Enrique Díaz, lesiones. Defensor: Dr. Candia. Urdelino Barrios, lesiones. Defensor: Dr. Lombard.

SEÑALAMIENTOS PARA HOY EN LA SALA DE LO CRIMINAL DE LA AUDIENCIA

El Estado contra M. Ferran Hnos. Ponente: Zayas. Estrados. Fiscal.

Consulta. Norte. Mercedes Mourente contra José López Santana Ponente: Zayas. Estrados. Fiscal.

Incidente. Marianao. Juan Santa Cruz. Oviedo. Ponente: Zayas. Letrado: Viurrum. Fiscal.

Mayor. Norte. Manuel Antón contra López y Villoch. Ponente: Zayas. Letrado P. Poussin. Barrera. Pror: L. Morales.

Mayor. Almendares. José A. Borges contra Domingo León. Ponente Zayas. Letrado: Camacho. Pror: Alonso-Cárdenas.

Incidente. Centro. Francisco Domínguez López contra Manuel Pruna Blanco. Ponente: Zayas. Letrado: Villaverde-Ledón. Pror Arango.

Mayor. Oeste. F. Palacio Ca. contra Madrera Alvarez. Ponente Zayas. Letrado Palacio. Pror: Pagés. Estrados.

Ejecutivo. Bejucal. José Yáñez contra Atanasio Querejeta. Ponente: Zayas. Letrado: Portela-Díaz. Pror: Cardona-Rodríguez.

Incidente. Oeste. Trinidad Lastres contra José, Juan y Oscar Ortiz. Ponente: Zayas. Letrado: Alzugaray. Pror: L. Freixas.

Incidente, acumulación. Guanabacoa. Plácido Ruiz contra Municipio Guanabacoa y otros. Ponente: Zayas. Letrados Babello-Zarrans. Gulral. Párraga. Pror: Barreal. Parte.

Menor. Mariano. Antonio Baez Campos contra Ma. Núñez Barrios. Ponente: Zayas. Letrado O'Farrill G. Angulo.

Pensión. Sur. Florentino Alfonso Pereira. Ponente: Zayas. Parte. Fiscal.

LOS CORRECCIONALES

PRIMERA SECCION

Cárcel y Morro.
Teléfono A-2720.
Juez: Dr. Enrique Almagro.
Secretario: Dr. José A. Iribarren.
Multas y arrestos impuestos en el día de ayer:

Angel Fernández, por desobediencia, $2.00; Francisco Alvarez por escándalo, $3.00; Martín Aldama, por infracción municipal, $1.00; Víctor Dilella, $1.00; Isidro Méndez, $1.00; Isidoro Menéndez, $1.00; Waldino López, $2.00; Borgan Modest, $2.00; Teodoro Acosta, $3.00; Margarita Rodríguez por escándalo, 5 días; Saban Marlok, por infracción municipal, $2.00; Fernando Dávila, por escándalo, 5 días: Antonio García, por infracción del Reglamento de Limpieza de Calles, $2.00.

SEGUNDA SECCION

Juez Dr. Gonzalo del Cristo. Secretario Dr. Fernando Gigato. Telf. A-1510
Juicios efectuados en el día de ayer:

Victoriano Castaño, desobediencia, fianza; Julián Rodríguez, infracción municipal, 2 pesos de multa; Francisco Pons, desobediencia, 1 peso de multa; Jesús Bentocino, infracción capítulo 5o. artículo 607 del C. P., 3 pesos de multa; Bernardino Rodríguez, daño, 3 pesos de multa; Alberto Miranda, infracción municipal, 1 peso de multa; Juan López, infracción municipal, 2 pesos de multa; Armando Blandares, infracción Municipal, 2 pesos de multa; Eliseo Naval, daño, fianza; José Castillo, infracción municipal 2 pesos de multa; Elías Chalguet, infracción municipal, 1 peso de multa; Cleto Manuel Perdomo, infracción municipal, 2 pesos de multa; Salustiano Esteban, infracción municipal, 2 pesos de multa; Salustiano Esteban, infracción municipal, fianza; Anastasio Mauris, desorden público, 1 peso de multa; Domingo Lamus, desorden público, 1 peso de multa; José Insua, lesiones en riña, 20 pesos de multa; Ricardo Real, lesiones en riña, 5 pesos de multa; Andrés William, lesiones por imprudencia, absuelto; Jacinto Casas, lesiones, 3 pesos de multa; Francisco Gutiérrez, desorden público y faltas a la policía, convicto y entregado a sus familiares; Emilio Gutiérrez, desorden público y faltas a la policía, convicto y entregado a sus familiares; Herminia Díaz, ofensas a la Moral, 5 pesos de multa; Pedro Amión, daño, 3 pesos de multa; Pedro Amión, ofensas a la moral y faltas a la policía, 5 pesos de multa; Mario Suárez, maltrato de obra y de palabras, 1 peso de multa; Mario Gómez, maltrato de obra y de palabras, convicto y entregado a sus familiares; Irene García, ofensas a la moral y desorden público, 10 pesos de multa; José Puentes, faltas a la policía, fianza; Ramón González, desobediencia, fianza; José Fejón, lesiones, 5 pesos de multa; Emilio Argüelles, lesiones, 5 pesos de multa; Julio Alvarez, vejación, 10 pesos de multa; José González, vejación y desorden público, 20 pesos de multa; Baldomero Batan, daño y vejación, 2 pesos de multa; Esteban González, infracción municipal, 1 peso de multa; Netar Winer, infracción. Julián Ponce, estafa, 31 pesos de multa; Francisco Torres, lesiones por imprudencia, fianza; Oscar Hernández, lesiones por imprudencia 50 pesos de multa.

TERCERA SECCION

Avenida de la Independencia núm. 119.
Teléfono U-4222.
Juez, doctor Leopoldo Sánchez.
Secretario, doctor Ricardo Soler.
Multas y arrestos impuestos en juicios celebrados ayer:

Luis Carmona, por daño, riña, lesiones y escándalo, quince pesos; Luis G. Gallo por daño y exceso de velocidad, cinco pesos; Alfredo Baluy, por exceso de velocidad y desobediencia, dos pesos; Agustín Artime, por lesiones, tres pesos; José Con, por desobediencia y faltas a la policía, dos pesos; Mario Andreu, por desobediencia, imprudencia y amenazas, dos pesos; Rogelio Gómez, por escándalo por embriaguez, treinta días de arresto; Amado Ruiz, por lo mismo que el anterior, diez pesos; Vicente Delgado, por escándalo grave, diez pesos; Emilio Díaz Hernández, por hurto frustrado ciento ochenta días y por resistencia a la autoridad dos días; Luis Pérez García, José López Fernández, por estafa, ciento ochenta días de arresto; Gumersindo Pérez López, por hurto y resistencia, ciento ochenta días de arresto.

Salieron absueltos 27 individuos y fueron suspendidos 16 juicios.

CUARTA SECCION

Calzada del Cerro núm. 550.
Teléfono I-1379.
Juez, licenciado Pablo G. de la Maza.
Secretario, Mario de la Torre.
Multas y arrestos impuestos en juicios celebrados ayer:

Por infracciones municipales cometidas, $10, Amézaga y Martín, Octavio Josen Fernando Bon, $2 Bernardo Larriñaga, Francisco Bule, $1 Tomás Pérez. Por infracción sanitaria, $4, Eulogio González, $10 José Fernández. Por excesos de velocidad, $15 José María Corral $4 Ramiro Collazo, Oswaldo R. Alvarez, $2 José Espinar. Antonio Corcuera, $1 Carlos Lariot. Por vejación y amenazas. $5 Prudencio Fernández. Por vejación, $1 María Portales. Por maltrato de obra $5 Rogelia Herrera. Por maltrato de obra, $10 Cecilio Pozo. Por lesiones $1 José Valdés. Por lesiones y escándalo diez días de arresto a Leopoldo Junco y Blanca Hernández. Por daño e infracción del reglamento de tráfico, $2 Eduardo Campos. Por lesiones en riña, $2 Pedro Toledo, Antonio Bueno. Por escándalo y lesiones, $30 Emilio González Gonzalo González, Amelia Barroso, Encarnación Gutiérrez. Por escándalo y vejación. $5 Antonio Benítez. Por escándalo por embriaguez, $2 Agustín Neda. Por vejación $2. Antonio González, Juan Munguía. Por escándalo $10 Enrique Campos, Rafael Herrera, Gustavo Herrera, $30 Jacinto Hernández, Carmela Hernández. Por exceso de velocidad, $2 José García. Por infracción municipal, $1 Gumersindo Hernández. Por hurto, treinta y un días de arresto a José Pedroso. Por estafa, $5 Fernando Alvarez y Severino García. Por escándalo grave cuarenta días de arresto a Néstor Lamas.

Salieron absueltos 17 individuos, se decretó la detención de 15 y fueron suspendidos 32 juicios.

QUINTA SECCION

Jesús del Monte 502.
Teléfono X-1616.
Juez: Dr. Gonzalo Alvarado.
Secretario: Sr. Ramón Franca.
Multas y arrestos impuestos ayer:

Antonio Vide, por daño, $5.00; Dolores Mederos, por daño, $1.00; Francisco Valte, por infracción del artículo 607 del Código Penal. $20.00; Samuel Indio, por escándalo, $30.00; Carlos García Abed, por riña y escándalo, $2.00; José Do-Grana, por infracción municipal, $2.00; Pedro Román, por lesiones, $3.00; Fortunato Riaño, por infracción municipal, $3.00; Raimundo García, por tentativa de hurto $5.00; Cándido Granados, por escándalo, riña y lesiones, $5.00; Walterio Liñan, por amenazas, $1.00.

TRES DETENIDOS POR LA JUDICIAL

Se encontraban reclamados por los distintos Juzgados

DENUNCIA DE ESTAFA

Una menor desaparecida—Un comerciante que no ha pagado

En la Policía Judicial denunció Pelayo Pastor Garcés Ramos, farmacéutico y vecino de Villegas No. 75, que en la tarde del día seis del actual, al regresar a su domicilio, advirtió que el motor del agua, el cual estaba instalado en una caseta debajo de la escalera había sido sustraído, por lo que se considera perjudicado en la cantidad de $33.

ESTAN EXTRAYENDO LOS OBJETOS

En la Policía Judicial denunció Baltasar Millor Piñeiro vecino de Arodaca 38, que en un juicio seguido en el Juzgado de Primera Instancia del Norte, por José María Casanova y Diviño, contra Juan Fonollar y la señora Hilda Hernández, el denunciante fué nombrado administrador judicial, de la casa Marina 18, donde se encuentra establecido el garage, de la propiedad de Arturo Artola. Al ir cobrar la renta no pudo efectuarlo, pero en cambio se encontró que de dicha finca han extraído distintos objetos, inclusive las vidrieras del frente de la casa, las que han sido sustituida por unos tablones estimando el valor de lo sustraído en mas de $100.

LE SUSTRAJERON LOS CHEQUES

Harris Engler, vecino de Cuba 107, denunció por escrito en la Policía Judicial, que al asistir al acto del juicio verbal que le sigue la sociedad "Chain Maler Co", establecido en Cuba 83, en cobro de una cantidad que el no debe, vió con sorpresa que la parte actora acompañó como prueba dos cheques de fecha 3 de diciembre y 16 de abril contra los bancos "Demetrio Córdova" y "National City", los que se encuentran unidos al juicio que se sigue en el Juzgado Municipal del Este, y como quiera que esos cheques no fueron librados a favor de dicha sociedad, sino al portador, con el propósito de hacerlo efectivo uno de ellos y el otro por la cantidad de $50.40, se lo entregó al señor Cano, administrador de la Compañía Frigorífica quien mas tarde se lo devolvió por no haberlo hecho efectivo. Esos dos cheques los tenía el denunciante en una gaveta de su escritorio, de donde les fueron sustraídos, para ser presentados en el juicio a que se ha referido anteriormente.

Con esa denuncia se le dió cuenta al Juez de Instrucción de la Primera.

DESAPARICION DE UNA MENOR

En la Policía Judicial denunció Jacoba Aguirre Chirino, vecina de Norte letra K, en el Reparto Hornos, en Marianao que su nieta María Teresa Montes Fernández, de 17 años en la tarde del día 6, desapareció de su domicilio, y aunque llevaba relaciones amorosas con el sargento del Ejército Valle, tiene la seguridad que no ha sido secuestrada por este. La denunciante agregó que María Teresa, tiene íntima amistad con una mujer, nombrada Eva, de mala reputación, creyendo que esta la haya inducido a abandonar la casa.

NO LE PAGO A LA DEPENDENCIA

Leandro Suárez Sánchez, vecino de Galiano 112, denunció en la Policía Judicial, que en unión de otro individuo, prestaba sus servicios como dependiente en el café situado en Galiano y Zanja, propiedad de José Rodríguez Cuadrado, adeudándole el dueño del establecimiento, tanto a él como a su compañero varios meses de trabajo, y hace días Rodríguez Cuadrado, al tener conocimiento que un acreedor le había embargado, desapareció inesperadamente, burlando de esta manera al denunciante y a su amigo.

TRES DETENIDOS

Darío Cao Bouza, español, de 27 años de edad, chauffeur y vecino de Antón Recio 27, fué detenido por el agente Iglesias por reclamarlo el Juzgado Correccional de la Sección Quinta, en causa por daño. Quedó en libertad por haber prestado fianza de $25.

Lorenzo Alonso López, de 20 años chauffeur y vecino de Reina 143, fué detenido por el agente Martínez, y remitido a la Cárcel, por reclamarlo la Sala Tercera de lo Criminal.

Oscar López Solís, de la Habana, de 23 años, vecino de Manila 12, fué detenido por el agente M. A. González por reclamarlo el Juzgado Correccional de Guanabacoa, en causa que se le sigue por infracción del reglamento de carreteras. Quedó en libertad por haber prestado fianza de $25.

LLAMAMIENTO A LOS HEREDEROS DE UNA CUBANA FALLECIDA EN ESPAÑA

Anunciada la subasta del café "El Bohemio", embargado para liquidar obligaciones adquiridas por su propietario

TAMBIEN SE REMATA UN EDIFICIO EN EL REP. LAS CAÑAS

Las últimas sentencias y resoluciones dictadas en varios juicios contra personas cuyos domicilios se ignoran

UN EXHORTO DE BARCELONA

—En la oficina de Repartimiento de los Juzgados, se ha recibido ayer un exhorto de Barcelona, solicitando se emplace a los herederos de Adela Barnés y Barnés, cuya declaratoria de herederos se cursa en aquella ciudad, a fin de que dentro de treinta días comparezcan o se hagan representar en los autos de referencia. Este asunto correspondió al Juzgado del Norte.

JUZGADO DE PRIMERA INSTANCIA DEL CENTRO
(A cargo del Dr. Manuel Gutiérrez Balmaseda)

—El secretario Gabriel Lafuente ha librado cédula con fecha de ayer notificando a Caridad Prieto y a Antonio García Pereda, las sentencias en que se ordenan las inscripciones de nacimiento solicitadas por ellos.

—Con igual fecha, el mismo secretario notifica a José María Storch y Cunerma, la sentencia en que se niega la inscripción solicitada por dicho señor.

—Con fecha de anteayer, el mismo secretario libró cédula citando para las 9 de la mañana del día 13 de los corrientes, a Angel Perpiñán y López, con el objeto de tratar del recurso de apelación establecido por Gabino Melián contra la sentencia dictada en el juicio verbal que aquél le seguía.

—Por edicto de fecha de ayer, ante el secretario Francisco Boudet se anuncia para las 9 de la mañana del día 24 de los corrientes, las subasta del café "El Bohemio", establecido en Neptuno 27, y tasado en $3.029, que ha sido embargado a Francisco Montes de Oca y Falcón por Pedro Gil y Ramírez, para el cobro de unas obligaciones.

—Con igual fecha, el mismo secretario libró cédula notificando a José Villarquide, la sentencia de fecha anterior en que se declara con lugar la demanda seguida contra él por la razón social "Fernández Rojo y Hermano".

JUZGADO DE PRIMERA INSTANCIA DE ALMENDARES
(A cargo del Dr. Carlos de la Torre y G. Llorente)

—El secretario Antonio Rubio cita para las 9 de la mañana del día 27 de los corrientes, a los obreros Joaquín González Raúl Batista, Francisco Hernández y Antonio Baramaño, que han presentado reclamaciones por accidente del trabajo.

—Con fecha de ayer, el mismo secretario hace saber que Evarista Guía, reclama para sí la herencia de Miguel Irene González Silveiro, que falleció intestado, y en cumplimiento de lo que preceptúa el artículo 483 del Código Civil, se emplaza a todos los que se consideren con igual o más derecho que la promovente a la expresada herencia, para que, dentro de treinta días comparezcan a probarlo.

—Por edicto de fecha de ayer, ante el propio secretario, se anuncia para las [illegible] de la mañana del día 7 de junio próximo entrante, la subasta de un edificio de tres plantas en el Reparto "Las Cañas", tasado en 59 mil 456 pesos, que ha sido embargado a Isidro Barberá Massip, por Francisco Pomar y Querol, para el cobro de un crédito hipotecario.

—Con fecha de ayer, el secretario Hermógenes Jiménez libró cédula notificando a Enrique Cendon y Julián Martín, el auto en que se declara desierto el recurso de apelación establecido contra la sentencia dictada por el Juzgado Municipal del Norte en 17 de abril último, en un juicio seguido por el primero contra el segundo.

—Con igual fecha, el mismo secretario libró cédula notificando a Eladio López García y María Luisa Rodríguez y [illegible] el auto en que asimismo se declara desierto el recurso de apelación establecido por dicha señora contra la sentencia dictada por el Juzgado Municipal del [illegible] en 12 de abril pasado, declarando con lugar la demanda que le seguía el primero.

—Con fecha de anteayer, el mismo secretario libró cédula notificando a J[illegible] Urquiza y Bea, demandado por On[illegible] de Lamar y García, la providencia en que ordena unir a los autos las pruebas practicadas y citar a las partes para la comparecencia que se llevará a efecto el día 24 de los corrientes a las 9 de la mañana.

—Con igual fecha el mismo secretario notifica a Lorenzo Llodra M[illegible] demandado por "Lawrence B. Ross Corp." la providencia de fecha anterior en que también se ordena unir a los autos las pruebas practicadas en el juicio, y citar a las partes del mismo para una comparecencia que asimismo se llevará a efecto el día 24 a las 9.

JUZGADO DE PRIMERA INSTANCIA DEL NORTE
(A cargo del Dr. Luis Sausa y de la Vega)

—Con fecha de ayer, el secretario Andrés García, notifica a José de los Angeles Rivero y Valdés y Elia Arce[illegible] González, que han solicitado dispensa para contraer matrimonio, la providencia de fecha anterior, en la que, a reserva de acordar lo que proceda se pide por los promoventes la ratificación de la solicitud.

JUZGADO DE PRIMERA INSTANCIA DEL SUR
(A cargo del Dr. Juan M. Macías y Rodríguez)

—Con fecha 29 de abril, el secretario Octavio Meunier libró cédula, que fué fijada ayer en tablilla, citando para mañana, viernes 10 de los corrientes, Francisco Carrillo Ruiz demandado por la "Lawrence B. Ross Corp." a fin de que reconozca las firmas que, con su nombre y apellido, autorizan un contrato de compra-venta y tres pagarés acompañados a la demanda.

—Con fecha 6 de los corrientes, el mismo secretario libró cédula citando a Modesto Suárez y Alonso demandado por Rosario Fernández Alvarez, para que, a las 10 de la mañana del día 17 de los corrientes, comparezca a tratar de los particulares a que se contrae el artículo XX de la ley del 29 de julio de 19[illegible].

—Con fecha primero, el mismo secretario libró cédula citando para confesión judicial a Plácido Moisés Menéndez González, demandado por María San [illegible]guel y Rivero.

JUZGADO DE PRIMERA INSTANCIA DEL OESTE
(A cargo del Dr. Ramiro Castellanos y Villageliú)

—Con fecha de ayer el secretario Francisco Baños, libró cédula notificando a Sarah Fontelas y Corominas, la sentencia de 22 de abril pasado en que se declara con lugar la demanda seguida contra ella por Oscar Morejón y Silvera.

—Con igual fecha, el mismo secretario libró cédula citando para las 9 de la mañana del día 17 de los corrientes, a Frank Bowman, demandado conjuntamente por la sociedad "Frank Bowman Co." por el Banco de Comercio, a fin de que reconozca la firma de un documento presentado con la demanda.

—Con igual fecha, el secretario Eduardo C. Daumy, notifica a Jesús Vidal demandado por Benito Mella y Mera, la providencia en que se señala el día [illegible] de los corrientes, a las 9 de la mañana para la práctica de las pruebas de confesión judicial y de reconocimiento de firma, así como para la prueba testifical.

—Por edicto de igual fecha, ante el propio secretario, se emplaza a los familiares del presunto demente Gonzalo Vega y Rodríguez, para que dentro de treinta días comparezcan a tratar de la incapacidad y reclusión del enajenado.

—En sentencia de igual fecha, ante el aludido secretario, se declaró sin lugar el recurso de apelación establecido por Nicolás Gutiérrez, y en consecuencia se confirmó en todas sus partes el fallo dictado por el Juzgado Municipal del Norte en 16 de abril último, en el juicio seguido por dicho señor contra la razón social "Rodríguez y Cuéllar".

MENOR ARROLLADO

En el Primer Centro de Socorros, fué asistido de lesiones de carácter leve, el menor Roberto Suárez Lacasa, mensajero y vecino de Italia núm. 126, que le ocasionó al arrollarlo transitando por la esquina de Dragones e Italia, el auto [illegible] que conducía Plácido Chao.

PROGRAMA DEFINITIVO APROBADO PARA EL HOMENAJE A J. G. GOMEZ

Le será impuesta la Gran Cruz de Carlos Manuel de Céspedes por el Presidente de la República, el día 10, en el Nacional

ABRIRA EL ACTO EL GENERAL BETANCOURT

Hablarán Miguel Angel Céspedes y Méndez Capote. Relación de las nuevas adhesiones recibidas ayer por la comisión

En la oficina de la Comisión Organizadora del homenaje que se ofrecerá al ilustre patriota Juan Gualberto Gómez en el teatro Nacional, se activan febrilmente los últimos detalles del solemne acto.

El señor Benito Lagueruela, Presidente de la Comisión de distribución de localidades con su respecto Secretario atiende y distribuye peticiones y localidad.

Se nos informa que el acceso al teatro quedará cerrado al público a las nueve en punto de la noche, pues es propósito de la Comisión Organizadora evitar todo movimiento de público que perturbe a los oradores.

Se han circulado las invitaciones especiales a los Miembros del Gabinete del Honorable Señor Presidente de la República, altos funcionarios de la Administración Nacional, Provincial y Municipal; a los funcionarios del orden judicial y personalidades de alto relieve político y social.

El programa para la fiesta ha sido definitivamente confeccionado, de acuerdo con el Honorable Señor Presidente de la República el que presidirá el acto y es como sigue:

PROGRAMA

1.—Himno Nacional, ejecutado por la Banda del Cuartel General del Ejército.
2.—Palabras de apertura del acto por el Mayor General Pedro Betancourt, Presidente del Consejo Nacional de Veteranos y de la Comisión Organizadora.
3.—Imposición al señor Juan Gualberto Gómez de la Gran Cruz de Carlos Manuel de Céspedes, por el Honorable Sr. Presidente de la República.
4.—Discurso de gracias, por el señor Juan Gualberto Gómez.
5.—Discurso por el General Domingo Méndez Capote.
6.—Discurso por el doctor Miguel Angel Céspedes.
7.—Himno Invasor por la Banda de la Marina Nacional.

Se recomienda al público concurrir con toda puntualidad a las ocho de la noche a fin de que al comenzar el acto todo el mundo ocupe su puesto.

En la Secretaría de la Comisión Organizadora continúa recibiéndose adhesiones y delegaciones para representación en el acto del homenaje.

—Felipe Morales, por la Unión Sagüera de Sagua la Grande; el Comandante Miguel Coyula, para que represente a la Delegación de Veteranos de la Independencia de Palma Soriano; al señor José Lago por el Casino Español de Sagua la Grande; al señor Antonio Navarrete de Córdova, por el Centro Progresista, de Guanajay; al Coronel Sr. Ramón Vidal por el Consejo Territorial de Pinar del Río; al señor Juan Gualberto Sánchez García, por El Progreso de Placetas; al General Manuel Delgado por la Delegación de Veteranos de Yaguajay; al señor Pedro Portuondo Colas, por el Club Moncada de Guantánamo; al señor Lobato Núñez Carrillo, por la Sociedad de Instrucción y Recreo Unión Sanjuanera de San Juan de los Yeras; a los señores Celestino Aguilar Mora y Eloy García Figueroa, por la Unión y Protección de Obreros, Sociedad de Socorros Mutuos de Camagüey; al Mayor General Santiago García Cañizares, por la Delegación de Veteranos de la Independencia de Sancti Spíritus; al Mayor General Pedro Betancourt, por la Delegación de Veteranos de la Independencia de La Maya, Oriente; al señor Juan G. Pumariega por el Casino Español de la Habana; al señor José P. Mujica, por la Sociedad de Instrucción y Recreo Luz de Oriente, de Santiago de Cuba; al señor Pedro Franco Rojas por la Sociedad de Instrucción y Recreo Club Caridad del Central Chaparra, Oriente; al Comandante señor José Pagliery Norma, por la Delegación de Veteranos de San Luis de Oriente; al señor Julián Martiartu por la Delegación de Veteranos de Pedro Betancourt; al doctor Rafael Guas Inclán, Presidente de la Cámara de Representantes, por la Delegación de Veteranos de la Independencia de San Antonio de los Baños; al señor César L. de Villavicencio por la Asociación de Jubilados de Ferrocarriles y Tranvías de Cuba; el Club Oriente, Sociedad de Instrucción y Recreo de Sagua la Grande que se adhiere al homenaje y envía un giro postal por valor de 10 pesos cuyo giro se le devuelve por tratarse de que en el homenaje la entrada es libre; a los señores Florencio Gelabert y Victoriano Santos, por el Club Maceo, Sociedad de Instrucción y Recreo de Caibarién; la adhesión del Hnorable Sctrio. de la Guerra y Marina, general Carlos M. de Rojas; al doctor Aquilino Lombard por la Unión Sagüera, Sociedad de Instrucción y Recreo de Sagua la Grande; al señor Bernardo Horta por la Unión de Industriales Carpinteros en General de Camagüey; la adhesión de la Logia Bartolomé Masó, el señor José María Méndez y otros por la Asociación de Enfermeros Graduados y Alumnos de la República de Cuba; el señor Juan E. Hernández Giro por la Unión de Bellas Artes, Asociación de Pintores y Escultores da la Habana, al señor Lino Dou, por la Delegación de Veteranos de la Independencia de Holguín; los señores José Señan y Mario E. Ramírez, por la Juventud Progresista de Regla; al señor Pedro Godrerich y Bravo por los Veteranos del Cobre; al señor Juan Travieso de Bejucal; Comandante Alberto Barreras, Senador de la República, por la Delegación de Veteranos de Manzanillo; la Sociedad La Luz de Trinidad; el doctor José Raúl Mestre, Representante a la Cámara por el Unión Club de Palma Soriano; la Asociación de Representantes del Comercio al por Mayor de Cuba, señor Salvador Díaz, Presidente y Sixto Abreu, Secretario.

Cárcel y Vivac

Movimiento habido en el día de ayer, hasta las 5 de la tarde:

Entradas.—Antonio Pino Peñalver, delito; Emilio González Martínez, robo; Julio Roselló Borrato, infracción de la Ley de drogas; Rafael Chin drogas; Luis Martínez Díaz, hurto; Rafael Morales Castro, hurto; Antonio Sánchez Rodríguez, hurto; Cecilio Alfonso Martínez, hurto, José Andulfo Fernández, amenazas; Rafael Zamora González, hurto.

Salidas.—Francisco Reyes Alfonso, robo; Frederick Combs, introducción fraudulenta de mercancías; Juan García Gómez delito privado; Eliseo Alvarez González, hurto; Pedro Morales Cintas, hurto; Nicasio Llanes, hurto; Cecilio Ponce de León, tentativa de hurto; Antonio Pino Peñalver, delito; Emilio González Martínez, tentativa de robo.

FUERON EXPULSADOS DOS ALUMNOS DE LA ESC. NORMAL DE MAESTROS

Perderán el presente curso por faltas graves a la disciplina. La última conferencia de la Normal, será mañana, día 10

CONVOCATORIA AL PREMIO "JOSE G. ETCHEGOYEN"

Nueva aclaración sobre las calificaciones en las Normales. Las diversas noticias escolares y de Instrucción Pública

A las nueve de la noche terminó el claustro de profesores de la Escuela Normal de Maestros que se reunió ayer a las cinco en consejo de disciplina para juzgar la conducta de dos alumnos del plantel.

El debate fué prolijo. Los conceptos más puros y definidos de justicia, equidad, moral y disciplina fueron mantenidos con patente orgullo.

Y cuando la inflexibilidad y severidad del Reglamento colocaba al Claustro en un dilema, se decidía por la pena inferior, temoroso de cometer una injusticia.

Así, juzgados benivolamente, fueron condenados a expulsión durante un año y pérdida del curso los alumnos Elizardo Alvarez Marquetti y Clemente Ugarte, acusados de faltas graves.

CONFERENCIA

La última conferencia de la serie organizada por la Escuela Normal de Maestras de la Habana, tendrá lugar mañana viernes, a las cinco de la tarde, en el local de la Academia de Artes y Letras.

Hablará el doctor José Manuel Carbonell, presidente de la Academia.

SIMPATICO ACTO

El próximo día 12 concurrirán las alumnas del Colegio María Corominas a la casa de Beneficencia y Maternidad para imponer a los expósitos la "flor roja", símbolo de la existencia de la madre.

Este simpática acto ha sido organizado por las alumnas de este colegio para nutrir el espíritu de los desdichados niños con una inyección de optimismo y de fe.

ABONO

Se ha trasladado al director de la Escuela Profesional de Pintura y Escultura de San Alejandro, un escrito del señor Cándido Alvarez, y, otros, solicitando se les conceda un examen de Antiguo Griego para poder matricularse del Dibujo del natural en el próximo curso, y si es posible colorido, puesto que ya esa asignatura de antiguo griego la han cursado en otras academias de la Repúblicas y que dichos exámenes fueron antes de terminar el curso actual.

NUEVA ACLARACION

Se ha transcrito a los directores de las Escuelas Normales para Maestras y Maestros de la Habana, Matanzas, Santa Clara, Camagüey y Oriente, la siguiente resolución: "Habana, 6 de mayo de 1929, Señor Director: En contestación a su escrito de fecha 30 de abril último, por el que consulta si tienen derecho a presentarse a examen en junio los alumnos que en los reconocimientos bimestrales han obtenido dos puntos solamente, en cada uno de ellso, tengo el gusto de manifestarle que no existe precepto legal ni reglamentario que impida a los alumnos que se encuentran en esas condiciones presentarse a dichos exámenes de junio, por lo que deben ser admitidos aun cuando no puedan aprobar el año por no alcanzar promedio, ya que la calificación que obtengan en los referidos finales de junio, los puede favorecer en los extraordinarios de septiembre, puesto que el promedio de éstos se obtiene entre las calificaciones alcanzadas, en dichos exámenes extraordinarios, las pruebas bimestrales y los exámenes ordinarios de junio, de acuerdo con lo dispuesto en el decreto número 1081 de 30 de junio de 1928, que modificó el segundo párrafo del artículo 43 del Reglamento De usted atentamente, (f.) José B. Alemán Secretario de Instrucción Pública y Bellas Artes".

Debemos recordar a nuestros lectores que no ha muchos días dedicamos una información especial a este asunto, detallando minuciosamente los decretos dictados alrededor del artículo 43 del Reglamento de Escuelas Normales, a fin de borrar definitivamente un gran error que persistía en profesores y alumnos de las referidas escuelas.

Sabemos que nuestra información fué leída a todos los alumnos de la Normal de varones de la Habana, para aclarar el concepto del artículo.

PREMIO "J. G. ETCHEGOYEN"

El señor presidente de la Junta de Educación de la Habana ha dispuesto que el inicio de las oposiciones para la adjudicación del premio José González Etchegoyen, donado para los alumnos del sexto grado de las escuelas públicas de la Habana, se efectúe a las ocho de la mañana del entrante mes de junio en la escuela pública número 4, sita en la calle Aguiar 15.

Dicho premio se dividirá en tres categorías:

A) Un primer premio consistente en $25 moneda nacional
B) Un segundo premio de $15.
C) Un tercer premio de $10.
D) Tres accésits para los opositores que quedaren en el cuarto, quinto y sexto lugar.

Todos estos premios serán acompañados de sus correspondientes diplomas para los alumnos y para los profesores de los alumnos que resulten premiados; y se adjudicarán a los alumnos que rindan mejor prueba, en las oposiciones que habrán de celebrarse a la terminación del tercer período escolar.

Concurrirán a las oposiciones a que se alude en el artículo anterior, hasta dos alumnos por aula de cada escuela pública de este distrito.

Los directores de escuelas al seleccionar el alumno, o los dos alumnos que habrán de tomar parte en la oposición a que se contrae este reglamento, tendrán en cuenta como requisito indispensable la asistencia (superior en un 60 por ciento de pormerior en un 60 por ciento de promerante el curso.

Las oposiciones consistirán en la solución de Tres Problemas de Aritmética del grado más arriba indicado, y Un Trabajo de Historia de Cuba.

El Tribunal redactará Quince Temas de cada una de las dos materias objeto de la oposición, tomados de los vigentes Cursos de Estudios, y sacará a la suerte uno de dichos temas en el acto de la oposición.

Uno de los opositores será el encargado de extraer de la urna los temas que habrán de ser desarrollados.

B) Las Oposiciones durarán tres horas, dedicándose dos de ellas a la resolución de los tres problemas de aritmética, y una para desrarollar el tema de Historia.

C) El propio día de celebradas las oposiciones, se calificarán los trabajos que necesariamente habrán de ser anónimos declarándose en sesión permanente el Tribunal hasta tanto termine las calificaciones y porclame a los opositores triunfantes.

Se fija el Diez y Nueve de Noviembre de cada año para la celebración de la Fiesta Reparto de Premios y Diplomas.

RATIFICACIONES

El señor Secretario ha aprobado los siguientes nombramientos y ratificación:

Señorita Aracelia Puentes Rodríguez, para la escuela número 12, sita en Gener, barrio Las Martinas, Guane; señora Estela Molina de Jorge, para el aula 2, escuela número 25 de Arroyo Arenas, Marianao.

También se han aprobado las siguientes licencias por maternidad:

María de la A. Piedra, 30 días, U. de Reyes; Amelia Imán, 30 días, Guanabacoa; Catalina Cruz Díaz, 30 días, San Fernando de Camarones; María Luisa Alderete, 30 días, Cienfuegos; Anisia María Acuña, 30 días, Jagüey Grande; Viera Martínez, 29 días, San Nicolás.

APROBACION

Se ha escrito al director de la Escuela Elemental de Comercio de Santa Clara, acusando recibo de su comunicación en la que expone que la conferencia que debía pronunciar en Camajuaní el catedrático de esa escuela señor José García Pérez, ha sido pospuesta y que se llevará a cabo el día 4 de los corrientes en el Aula Magna de ese establecimiento docente, manifestándole que esta Secretaría no tiene reparos que oponer a lo acordado por esa Dirección.

EXENCION

Se ha devuelto al señor Rafael García Núñez, de Santa Clara, manifestándole que si como dice en su inciuso escrito de 3 de los corrientes, tiene aprobada la asignatura de Enseñanza Cívica, correspondiente a los estudios del cuarto año del Bachillerato, queda eximido del estudio y por tanto el examen de los Principios de Agricultura, a virtud de lo dispuesto en el decreto número 1,376 de 14 de septiembre de 1927, publicado en la Gaceta Oficial del 30 del propio mes y año.

CONGRESO DE FISIOLOGIA

Se ha trasladado al encargado de los asuntos de canje e información un escrito del Secretario de Sanidad al que acompaña el del doctor H. S. Cummong, director de la Oficina Sanitaria Panamericana de Washington, invitando al Gobierno de Cuba para que se haga representar en el Congreso Internacional de Fisiología que tendrá lugar en Boston del 19 al 23 de agosto próximo; rogándole preste atención a este asunto.

LICENCIAS

Se han concedido las siguientes licencias: A la doctora Adelina Ruiz, profesora auxiliar de la Escuela Normal de Matanzas, los días que solicita por enfermedad y a la señora Manuela Molandres de García, profesora de Trabajos Manuales de la misma escuela dos días.

OTROS PREMIOS

El señor Secretario de Instrucción Pública ha manifestado su agradecimiento a los señores gobernadores provinciales de Oriente y Camagüey por los premios de cien y ciento cincuenta pesos donados por ellos para el próximo concurso nacional de oratoria.

EXENCION DE DERECHOS

Se traslada al administrador de la Aduana un escrito del Rector de la Universidad solicitando exención de derechos arancelarios e un atado conteniendo trajes y medias de algodón para el deporte de base ball, llegado a este puerto en el vapor Ulúa, encargado por la Comisión Atlética Universitaria a la casa Charles C. Carr, de Indianápolis, Estados Unidos de América.

OPOSICIONES

Se ha remitido al señor director de la Escuela Normal de Maestros de la Habana la documentación correspondiente a los ejercicios de oposición a la cátedra de Auxiliar de Letras, que comenzarán el próximo lunes.

NO DIO POSESION DE LA IMPRENTA

No obstante haber recibido la suma de mil pesos

ENTREGADA EN EL ACTO

Un individuo fué amenazado por otro en una fiesta bailable

En la Policía Judicial denunció Luis Bolívar Pedrero, vecino de Monte 439, que Enrique Arnay, vecino de Trocadero 87, le vendió ante el Notario doctor Alfredo Castellanos, la imprenta de su propiedad situada en Jesús del Monte 324, jurando que no tenía deudas, cuando es lo cierto que adeudaba por concepto de alquiler $25, y 10 pesos al mecánico José González, por trabajos realizados, y si esto fuera poco Arnay le ha dado distintas evasivas empleando una palabrería convincente, ha dejado de entregarle la llave de la casa, sin darle posesión de la imprenta, no obstante haber recibido la suma de 1000 pesos, en el acto de otorgarse la escritura, por lo que se considera perjudicado.

AMENAZAS

Arturo Navarrete Bárbice, vecino de Mercaderes número 2, dió cuenta en la Policía Judicial, que en la noche del domingo pasado, se celebró una fiesta bailable en la casa Omoa 32, domicilio de la sociedad de "Veteranos e Invasores". Aproximadamente a las siete se presentó allí un sujeto de la raza negra, conocido por "El Gaguito" y sin motivo alguno trató de alterar el orden, dirigiendo palabras ofensivas al denunciante y amenazándolo con un revólver, cuya arma le fue quitada por Armando Navarrete, vecino de Damas No. 46.

Cos posterioridad el mencionado individuo se ha presentado frente a la sociedad, acompañado de varios mas, en actitud amenazadora, por lo que teme ser víctima de una agresión. El denunciante hizo entrega del revólver de "El Gaguito", que es calibre 38, sistema vizcaíno, de doble acción y que está cargado con cinco cápsulas.

CON UN TRANVIA

En la esquina de Zenea y Agramonte, chocaron el camión 5652, conducido por Domingo Valladares Ampudia y el tranvía 266, que manejaba el motorista 272, sufriendo averías el camión, por valor de 10 pesos.

Municipio de la Habana
CONVOCATORIA

Dispuesto por el Sr. Alcalde que el día 4 de junio próximo a las nueve de la mañana, tenga efecto en el local anexo a esta Secretaría la subasta para el suministro de material y mano de obra de cantería, para convertir en galería corrida la primera crujía del fondo del patio en el Palacio Municipal, de su orden, se convocan licitadores para que en dicho día y hora concurran con sus proposiciones.

En la Oficina del Departamento de Fomento se facilitarán pliegos de condiciones con modelo de proposiciones y se darán los demás detalles que necesite conocer el licitador.

Habana, mayo 6 de 1929.

Rafael Jiménez Pozo,
Secretario de la Administración Municipal.

5133 3d 8

Las Defunciones Ocurridas Ayer en la Habana

HASTA LAS 4 P. M.

Carmen C. Rodríguez, raza blanca, 47 años, 25 entre 26 y 28, fimia.

Guadalupe Miranda, raza b., 43 años, Pocito 12, reumatismo articular.

Armando Rodríguez, raza b., 1 mes, Real sin numero, persistencia agujero botal.

Lucio Miguel, raza blanca, 4 meses, Alamo 9, nefritis aguda.

Luis Jiménez Navarro, raza blanca, 9 meses, Lincoln y Rivera, gastro enteritis.

Sara Escota, raza blanca, 3 años, 18 número 160, nefritis aguda.

Horacio Caravia, raza blanca, 48 años, San Rafael 112, glioma cerebral.

Aleida Pérez, raza blanca, 10 meses, 12 y A, bronco neumonía.

Coralia Hernández, raza negra, 2 meses, San Rafael 263, neumonía.

Federico Ferrer, raza blanca, 63 años, Luz número 2, J. del Monte, tuberculosis pulmonar.

Caridad Zamora, raza blanca, 37 años, San Felipe 13, mal de Bright.

Pedro Fernández, raza blanca, 60 años, Hospital Cayoxl [illegible] ca, 60 años, Hospital Calixto García, avariosis.

Cecilia Rodríguez, raza negra, 13 años, Hospital Calixto García, bronconeumonía.

Berta Peraza, raza blanca, 8 años, Hospital Calixto García, absceso recto faringe.

Guillermo Guijada, raza blanca, 18 años, Hospital Calixto García, alienación mental.

Nicanor Valdés, raza blanca, 73 años, Baratillo 3, enficema pulmonar.

Francisca Calderón, raza b., 2 años, Universidad 36, gastro enteritis.

Francisca Fernández, raza negra, 7 meses, 25 número 226, Vedado, gastro enteritis.

Trinidad Pérez, raza blanca, 80 años, Asilo Santa Marta, arterio esclerosis.

Desiderio Cabrera, raza blanca, 75 años, Habana y Porvenir, diabetes.

Paulina Alegre, raza blnaca, 55 años, Labra 224, suicidio por fuego.

Mannel Hernández, raza b., 70 años, Quinta Canaria, anemia perniciosa.

José Ramírez, raza blanca, 24 años, La Benéfica, apendicitis gangrenosa.

Rosa Izquierdo raza mestiza, 25 años, Clínica Casuso, piosalpix.

M.E.C.D. 2016

EL FUEGO DESTRUYO UNA TIENDA DE VIVERES, AYER, EN CAMAGÜEY

Gracias a la actividad de los bomberos, del público y de la policía, pudo ser contenido a tiempo el voraz incendio

CAMAGÜEY, mayo 8. DIARIO. Habana.—A las cuatro de la mañana de hoy se declaró un violento incendio en la repostería del establecimiento de víveres finos y dulcería que en la calle de República número 103 posee el señor Juan Macau Oriol, natural de Barcelona, España, y vecino de los altos del citado establecimiento.

El comercio del señor Macau era popularmente conocido en esta ciudad y gozaba fama por su confort y magnífica presentación. Se denominaba Monserrat y era escogido como punto de reunión, especialmente de las familias, a la salida de los teatros. El fuego, cuyo origen hasta ahora se desconoce, empezó por el departamento destinado a la confección de dulces, propagándose al salón de señoras y otros lugares del local. Al darse cuenta de las llamas el vigilante nocturno Inocencio Polo, disparó varios tiros al aire para producir alarma.

Al ruido de las detonaciones acudió el teniente de la Policía Reineiro González y varios vigilantes pertenecientes a la estación del primer distrito, próximo al lugar del suceso. También acudió al ruido de los disparos el señor Juan Macau, dueño del establecimiento, y varios dependientes que dormían en la planta alta del edificio. Debido al incremento que habían tomado las llamas resultó imposible penetrar en el establecimiento por la puerta principal; habiendo necesidad de romper las vidrieras, por donde los bomberos, la policía y el público procedieron, unos a combatir el fuego y otros a salvar las mercancías.

La eficaz y rápida intervención de los bomberos logró contener al voraz elemento en la parte del fondo del edificio.

El Monserrat, según manifestaciones de su propietario, estaba asegurado en la cantidad de veinticinco mil pesos, teniendo en existencias más de 50,000. Las pérdidas no han sido valorizadas. El señor Macau desconoce el origen del fuego y declaró a la Policía que sus negocios marchan perfectamente bien.

No obstante sus manifestaciones, el juez de instrucción señor Franqui decretó su detención y la de toda la dependencia, formada por Agustín Durán Suero, Isidro Huerta García, Cándido Alvarez Gómez, Pascual Camacho, Pastor Ricabal Pardo y Leopoldo Walda.

Todos ingresaron en el Vivac por el tiempo que determina la ley.

ROBO DE RESES

El señor Julio Quesada Roura, acaudalado hacendado de esta ciudad, denunció hoy al juzgado de instrucción que Fernando Betancourt, que se encuentra en la cárcel procesado por un delito de estafa, le ha sustraído más de trescientas reses de su propiedad que le había entregado en depósito.

HERIDO

En el centro de socorros fué asistido de graves lesiones diseminadas por el cuerpo el súbdito español José Sánchez Abad, vecino de la finca San Rafael, las cuales sufrió al ser alcanzado por la cola de un tren de carga próximo a la finca La Mascota, un carro de cuatro donde viajaba.—**Oscar Herrera**, corresponsal.

LA ESMERALDA, mayo 8. DIARIO. Habana.—Ayer se le quemaron a Tomás Mursuli cuatro caballerías de retoño. El juzgado actúa.—**Corresponsal.**

FERNANDO LOPEZ HIDALGO

En la tarde de ayer falleció, en su domicilio de la Víbora, el señor Fernando López Hidalgo, respetable caballero que gozaba de estimación general.

Enviamos nuestro más sentido pésame a su viuda, señora Carmen Porta de López Hidalgo, y a sus hijos Fernando, Enrique, Consuelo y Berta.

¡Paz a sus restos y resignación para sus atribulados familiares!

EL INSTITUTO DEL CANCER TENDRA OCHOCIENTOS MILIGRAMOS DE RADIUM

Con un valor de $45,000.00. El Secretario de Sanidad giró una visita ayer a las obras del edificio. Detalles

El señor Secretario de Sanidad y Beneficencia, doctor Francisco María Fernández, visitó ayer el edificio que el próximo día 19 de los corrientes ha de inaugurarse y que está dedicado al Instituto del Cáncer, en terrenos del Hospital Nacional General Calixto García.

Momentos después de su visita al futuro Instituto del Cáncer el doctor Fernández nos manifestó lo siguiente:

"Ya han sido instalados todos los aparatos y mobiliario del Instituto y dotado del material y equipo necesario para este importante centro de investigación y curación, el mayor de su clase y más moderno de la América.

"Al abrirse el Instituto al Servicio Público, un mes después, aproximadamente, de su inauguración, contará con un stock 650 miligramos de radium medio gramo adquirido por el Estado y que vale $35.000 y 150 miligramos, donados hace dos años al Hospital Calixto García, que tienen un valor de $10.500.

"El doctor Gonzalo E. Aróstegui, Vice-Director del Instituto ha celebrado un cambio de impresiones con el doctor Fernández acerca de la forma en que se llevará a efecto la inscripción y asistencia de los enfermos.

Visitó también el doctor Fernández la "Clinicca para Tuberculosos Avanzados Romay" enclavada en terrenos del propio Hospital Calixto García, donde se están realizando algunas mejoras por cuenta del Patronato Nacional contra la Tuberculosis.

INTENSO FUEGO EN BOLONDRON

Varias casas fueron destruídas. Nuestro representante en Cidra

BOLONDRON, mayo 8, DIARIO. Habana. — Conmoviendo hondamente al vecindario estalló esta trade un violento incendio en esta localidad, destruyendo una casa propiedad de la viuda e Carbajal y otras situadas fuera del radio urbano, en la calle Lladó esquina a Avenida Forcade.

No obstante los esfuerzos de los bomberos, de la guardia rural y del pueblo, las llamas consumieron todos los edificios.

Se logró sofocar el principio de incendio ocurrido en los retoños de cañas colindantes.

Debido a la eficaz dirección en la extinción del fuego se logró salvar este populoso barrio, cuyas casas son de madera. El hecho se considera casual.—**Oña**, Corresponsal.

REPRESENTANTE VIAJERO

CIDRA, mayo 8. DIARIO, Habana. Hemos tenido el gusto de saludar es ésta al señor Francisco Caso, representante viajero de nuestro DIASIO con el cual hemos tenido el gusto de departir unos momentos. Su visita se relaciona con los intereses de la empresa que representa. Que su rápido viaje por ésta le sea grato.—**Picahrdo**, Corresponsal.

E. P. D.

EL SEÑOR

JESUS PATIÑO Y VILAR

HA FALLECIDO

Y dispuesto su entierro para hoy, a las cuatro de la tarde, los que suscriben, viuda, hijos y demás familiares y amigos, ruegan a sus amistades encomienden su alma a Dios y acompañen el cadáver desde la casa de salud La Benéfica, hasta el Cementerio de Colón, favor que agradecerán eternamente.

Habana, 9 de mayo de 1929.

Bernarda Vilar viuda de Patiño; Andrés, Cristina, Josefa y Genoveva Patiño y Vilar; Ramón Patiño; Manuel González; José de Latorre; Eduardo Piñeiro y Ramiro Pita.

NO SE REPARTEN ESQUELAS.

REAL IBERIA FOOT BALL CLUB

E. P. D.

EL SEÑOR

Jesús Patiño Vilar

HA FALLECIDO

Dispuesto su entierro para hoy, jueves, a las cuatro de la tarde, el que suscribe, ruega a los socios y amigos encomienden su alma a Dios y asistan a la conducción del cadáver desde la casa de salud La Benéfica, hasta el Cementerio de Colón, favor que sabrá agradecer eternamente.

Habana, 9 de mayo de 1929.

ANTONIO DE LA C. DIAZ, Presidente.

SERVICIOS FUNEBRES

ALFREDO FERNANDEZ

SAN MIGUEL 63. TLF. A-4348

Dos Guaguas Chocaron Anoche en las Calles 23 y J, en el Barrio del Vedado

LA EXCURSION PARA ASISTIR AL CONGRESO DENTAL DE CAMAGÜEY

Los socios de la Federación Dental se trasladarán a dicha ciudad, en tren especial, que saldrá mañana, de la Terminal

MOVIMIENTO GENERAL DE VIAJEROS EN LA TERMINAL

De Matanzas llegó el Alcalde de la Ciudad, señor González. El Coronel Desiderio Rangel, de Camagüey. Ultimos trenes

El Coronel Desidtrio Rangel. — Procedente de Camagüey llegó ayer por la mañana, el Jefe de aquel Distrito Millitar Coronel Desiderio Rangel.

El Coche-silla.— Ayer por la mañana en el coche-silla "Santa Fé", agregado al tren número 5, salieron para Cárdenas las señoras Nicasia Gurruchaga viuda de Arocena con su hijo Francisco y Trinidad Amat viuda de Ostondora, José María Tarajuría; a Sagua la Grande Domingo Cisneros Febles; a Colón Raimundo Resplat; a Caibarién, Francisco Estevez.

A pesar de los pocos días que hace que están en servicio estos coches-sillas, ya se nota su aceptación por parte del público, de esta gran comodidad.

Estos coches regresan agregados al tren número ocho, que rinde viaje en la Terminar a las 6 y 4 minutos de la tarde.

Mr. Harry Pearson. — En el tren directo llegó ayer por la mañana procedente de Sagua la Grande, el señor Harry Pearson, Superintendente de la División Cuba Central de los Ferrocarriles Unidos.

El Doctor Juan de la Guardia. — Ayer por la mañana en el tren Expreso Limitado, llegó del Central Preston, el doctor Juan de la Guardia, Director del Hospital de aquella finca azucarera. Lo acompañaba su esposa.

La Excursión Dental. — Mañana por la mañana saldrá de la Terminal el tren especial en el que se trasladarán a Camagüey los socios de la Federación Dental, con el fin de tomar participación en el Congreso Dental que se efectuará en aquella ciudad.

El precio del pasaje para esta excursión será de 20 pesos, incluyendo en el mismo viaje de ida y vuelta, y alojamiento, siendo requisito indispensable para poder viajar en este tren ser afiliado de la Federación Dental.

El Alcalde de Matanzas. — Ayer por la mañana en el tren Expreso Limitado, llegó procedente de Matanzas, el señor Benigno González, Alcalde Municipal de aquella ciudad.

Antonio Calvo. —En el tren Expreso Limitado, llegó ayer por la mañana, procedente del Central "San José", el señor Antonio Calvo, Administrador de aquella finca azucarera.

El ingeniero José Ricardo Martined.—Procedente de Santa Clara regresó ayer por la mañana en el tren Expreso Limitado, el Ingeniero señor José Ricardo Martínez, Decano de la Facultad de Letras y Ciencias de la Universidad Nacional.

Andrés Fernández Morell. — Procedente del Central Algodones, llegó ayer por la mañana en el tren Expreso Limitado, el señor Andrés Fernández Morell, Administrador de aquella finca azucarera.

Tren de Cienfuegos. — Llegaron ayer por la mañana en este tren el Dr. Felipe Silva y familia, Luis Vila, el doctor Alfredo Blanco, Dr. José Benítez, Rafael Soto, Francisco Naya, Luis González, Arturo Arango y sus familiares, Manuel S. Blanco y Luis Osorio.

Tren de Caibarién. — Llegaron ayer por la mañana en este tren de: Caibarién, Juan Zárraga, Juan Santos y Antonio Altuna; de Cruces Andrés Blanco; de Cárdenas, Pedro Santovenia; de Sagua la Grande, Rafael Fernández; del Central Unidad, Luis Sánchez; de Camajuaní, Arturo Pérez y Guillermo González Brito; de Cabaiguán, Claudio Armenteros.

A San Miguel de los Baños.—Salió oyer por la mañana para el magnífico balneario de San Miguel de los Baños, el señor Francisco Henares.

Tren a Camagüey. —Salieron ayer por la mañana en este tren a: Cruces, el pagador de los F. C. Unidos Fabián Aceituno; a Caibarién, el piagador José Llano; a Cienfuegos, el pagador Rafael Aceña; o Matanzas, Adrián Aymerich, Alfredo F. Garcés, Cayetano Ròy; a Placetas, Cándido Alvarez; a Cárdenas, Luis Lourente, Eduardo de la Rosa; a Camajuaní, Roque Gutiérrez; a Santa Clara, Teodoro Brooks y Diego Reyes; a Sagua la Grande, la señora Sora Casals de Beriguistain; a Camagüey, Manuel Ampudia; a Colón, Rafael Porcela; a Santa Clara, Luis Santiesteban.

Tren Expreso Limitado. — Llegaron ayer por la mañana en esto tren de: Jaronú, el Coronel del E. N. retirado Morales Brodermann; de Santiago de Cuba, Nemesio Alvaré, Juan Raventós y familia, Carlos E. Seijo, Regino Supervielle; de Camagüey, Romero Medina Cabrera; de Cárdenas, Juan y Pedro de Olagorba; del Central Algodones, Andrés Fernández y familia; de Guantánamo, Emilio García; de Pedro Betancourt, Luis Muzaurrieta, Presidente de aquel Ayuntamiento; de Camagüey, el Dr. José Rodríguez; de Boracoa, León Bourdet y C. S. Brunet.

Tren a Santiago de Cuba. —Salieron por este tren: a Jovellanos, el señor Manuel López; a Santa Clara, el capitán Gromatges acompañado de su hijo Fernando y J. M. Casas; a San Miguel de los Baños, la señora Amalia Giberga de Fernández Cuervo; al central "Tinguaro", el señor Godofredo Peterson; a Aguacate, el señor José Rosario Abreu; a Matanzas, el brigadier Semidey, Jefe de la Dirección del Ejército Nacional; a Ciego de Avila, el señor Antonio Sañudo; a Santa Clara, los señores Francisco Soto, Feliciano Rodríguez y Jesús Suádez Valiente; a Camagüey, José Hevia y Luis González, y al central "Lugareño" Mr. H. J. Smith.

El Dr. José M. Berenguer.— Ayer tarde salió para Santiago de Cuba, el doctor José Manuel Berenguer Director de la Granja Agrícola de aquella ciudad.

El Dr. Antonio Ruiz de León.— Salió anoche para Santa Clara en el tren Expreso Limitado, el doctor Antonio Ruiz de León Abogado Fiscal de la Audiencia de la Habana.

Tren Expreso Limitado.— Salieron anoche en este tren a: Santiago de Cuba, el trio de cantadores "Siboney"; a Guantánamo el doctor Mario Lamar y sus familiares; Gaspar de la Vega y señora; a Central Borjita Rafael Villasuso; a Santa Clara el Representante doctor Alfredo Barrero, el doctor Emilio Núñez Portuondo, Julio Prado; a Camagüey el doctor José García, el doctor Jesús Portocarrero, Ramón García, Francisco J. Bilbao, Eugenio González; Andres Castellanos, M. A. Contreras; Manuel Suárez; a Puerto Padre el doctor Emilio Escalona; Julio Jiménez; a Santa Clara L. Sosa; a San Agustín H. Rodríguez; a Stewart Ernesto Saavedra; al Central Algodones la señora Francisca Rivero.

Tren a Cienfuegos.— Salieron anoche en este tren el doctor Aurelio Mulkay; Leonardo Loynas, Alcalde Municipal de Pedro Betancourt, Pedro Fouxá, Jr., Gabriel Hernández Alburnám Juan López; Juan José Irivare; Carlos Corquer; y Ramón Delgado.

LA LONJA IRA EN LA MANIFESTACION

Fué tomado este acuerdo por la Junta Directiva, ayer

Celebró sesión ordinaria la Junta Directiva de la Lonja del Comercio de la Habana S. A., bajo la presidencia del señor José María Coto y concurriendo además los señores Francisco Gutiérrez, José Llamas, Ramón Suárez, José Balcells, Jose Antonio Palacio, Pedro P. González, Marcelino García, Everardo Acevedo, José Ballesté, Avelino Suárez, Jesús Bascuas, Ignacio López y el Secretario Dr. Antonio M. de Ayala.

ACTAS. Fueron leídas y aprobadas la última acta de sesión ordinaria y la de las extraordinarias recientemente celebradas por la misma Junta.

BALANCE. Fué examinado, comentado y aprobado el último balance mensual de las operaciones realizadas por la Sociedad, mediante los correspondientes estados comparativos de todos los gastos e ingresos y su comparación con el mismo mes y período correspondiente del año pasado.

DE ADMINISTRACION. Fué conocida y ratificada la aplicación de los acuerdos de juntas anteriores referentes a reajuste de los gastos generales de la Compañía y movimiento de empleados realizada por dicho motivo.

SOCIOS NUEVOS. Previo informe del Comité de Admisiones, fueron aprobadas las siguientes solicitudes de asociados.

TERCERA CATEGORIA. A. E. Raggi, Comisionista, L. del Comercio 3er. piso. H. Alonso y Hno, Comisionista, San Pedro No. 4, Habana(eran de la segunda categoría).

CUARTA CATEGORIA. Fok Wah Sam, Tienda de efectos de Asia, Monte 363, Habana.

RENUNCIA DEL SR. GRAELLS. Dada cuenta con atento escrito del señor Facundo Graells, en que renuncia a su cargo de vocal de la Junta Directiva por haber dejado de ser accionista al tener que ausentarse por una temporada del país, se acuerda aceptarla por los motivos que informan, si bien lamentando la retirada del distinguido compañero.

LA MANIFESTACION INDUSTRIAL. Habiendo tratado la Junta de la gran manifestación que a iniciativa de la Asociación Nacional de Industriales de Cuba se efectuará como parte de los homenajes nacionales a tributar al Honorable General Gerardo Machado, la Directiva acordó por unanimidad y con el mayor entusiasmo adherirse al referido homenaje, enviar una circular a todos los asociados a fin de que todos cooperen al mayor lucimiento del acto, y nombrar al Secretario, Dr. Antonio M. de Ayala como Delegado de la Lonja para que actúe en la Comisión organizadora integrada por los elementos industriales y comerciales

OTROS ASUNTOS interiores de la Corporación, fueron tratados, terminándose la sesión.

4 JEFES REBELDES SON MUERTOS POR FEDERALES

CIUDAD MEXICO, mayo 8. AP.— José Isabel Salinas, al que se tenía por jefe intelectual de la rebelión de elementos irregulares en el Estado de Guanajuato, fué muerto hoy, con dos de sus ayudantes, cuando los federales atacaron un campamento rebelde en las montañas. Sebastián Camino, jefe de la banda sorprendida, también fué muerto.

NO HA FALLECIDO EL HIJO DE WALDEMARAS

RIGA, Latvia, mayo 8. (AP) Un mensaje de Kovno, Lituania, recibido en la noche de hoy dice que el hijo adoptivo de Augustinus Waldemaras, primer ministro de Lituania, no ha fallecido a consecuencia de las heridas que recibió en el atentado contra el jefe del Gobierno, como se había anunciado ayer. Agrega que el niño que tiene siete años de edad, vive aún, pero que su estado continúa siendo grave.

SE CASO CONSTANCE TALMADGE OTRA VEZ

BEVERLY HILLS, California, mayo 8 (AP).—Constance Talmadge, actriz de cine, se casó hoy con Townsend Netcher, rico comerciante de Chicago, en la residencia de su hermana, la esposa del también actor Buster Keaton.

Un grupo de amigos presenció la ceremonia, en la que estuvieron presentes las dos hermanas de Constance, Norma y Natalie Talmadge.

SUSPENDIDA UNA VELADA

La sociedad Maceo, deseando de alguna manera cooperar al justo homenaje nacional que se ha de tributar en la noche del día 10 del presente al esclarecido hombre público Don Juan Gualberto Gómez, ha acordado posponer para el día 12 de los corrientes la velada que con motivo de celebrar el quincuagésimo aniversario de su fundación, estaba señalada para la misma fecha

Pertenecen a las empresas "Cuba" y "La Cubana". Resultaron heridos los choferes y varios pasajeros de ambos ómnibus

UN ENFERMO TRATO DE SUICIDARSE AYER

Detenido el autor de un asalto y robo. Un chofer del Ejército acusado de atentado por un vigilante nocturno

En la esquina de 23 y J chocaron esta madrugada los ómnibus 41765, de la empresa La Cubana y el 41862 de la empresa Cuba, manejados respectivamente por Julio Márquez Izaguirre, de 30 años, vecino de San Mariano 16 y Atilano Arango Cepero ,de 36 años, vecino de San Salvador letra J. A consecuencia del accidente resultaron lesionados ambos chauffeurs y varios pasajeros de la guagua Cuba.

El vigilante 467, recogió a los heridos trasladándolos al Hospital Municipal, donde fueron asistidos por el doctor Tapia.

Nómbranse los lesionados Manuel Pérez Becerra, de 34 años, vecino de Capote 1, en Marianao, conductor de la guagua Cuba, quien fué asistido de contusiones leves; Pablo Celada Arocha, de 27 años, soldado del Estado Mayor, presentaba contusiones por la cara, de carácter grave; Demófilo Montes Bellón, de 29 años, residente en Colón 28, contusiones menos graves por el cuerpo; J. Rey Bautista, de 18 años, vecino de M. Sánchez 26, de lesiones leves; Pedro J. Mire, de 23 años, veiino del Reparto La Sierra, se le apreciaron diversas heridas menos graves y a los chauffeurs Márquez y Arango se le apreciaron contusiones menos graves al primero y graves al segundo diseminadas por la cabeza.

Ambos chauffeurs fueron detenidos, manifestando Arango qse conducía su ómnibus por la calle 23 con dirección a la Habana, cuando al llegar a la esquina de J, fué a dar un corte, chocando con la guagua La Cubana, que en dirección opuesta pasaba por su lado, estimando el hecho casual.

TRATO DE SUICIDARSE UN ENFERMO

En el pabellón número 16, departamento 450 de la Quinta La Benéfica, trató de poner fin a sus días, el enfermo José Armada Zárate, de 46 años y vecino de Empedrado 53, quien fué asistido de varias heridas incisas en el cuello y pliegues de ambos brazos.

Dice Armada que hace cuatro meses se encuentra recluído en dicha Quinta a consecuencia de una fractura que recibió en un accidente automovilista y por estar aburrido de la vida, con una cuchilla, se infirió las heridas que presenta, con el ánimo de suicidarse.

DETENIDO POR ASALTO Y ROBO

El vigilante 1188 C. Olave, arrestó a Antonio Novoa de 32 años de edad y vecino de Martí y San Rafael en el Reparto de Llega y Pon (Marianao) por haber tratado de robarle una cartera que contenía 65 pesos a la señora Pilar Pérez Rodríguez, quien se encontraba parada a la puerta de su domicilio Espadero 31 en la Víbora.

La señora Pérez, fué asistida en el centro de socorros de lesiones leves en la mano derecha.

El detenido pasó al vivac.

ATENTADO

El vigilante 1327 L. Puig, arrestó en San José y Belascoaín a José Alvarez Alfonso de 27 años, chauffeur del Ejército Nacional destacado en el Estado Mayor, por acusarlo el sereno número 17 Basilio Miranda Peña, vecino de Neptuno 34, de un delito de atentado.

Manifestó el sereno que con motivo de que Alvarez maltrataba a Mercedes Sandín, vecina de San José 84, intvreino para proceder a la detención del Alvarez, quien le dió un fuerte empellón, tirándole al pavimento.

Alvarez negó los cargos que se le hacían y quedó en libertad.

ABURRIDA DE LA VIDA

Julia Leandro Benítez, de 19 años y vecina de Chaple 49, fué asistida de una gran intoxicación que se produjo al ingerir cierta cantidad de yodo con propósito de quitarse la vida.

UNA LESIONADA

En el centro de socorros de Regla, fué asistida María Ruiz Castañeda, de 76 años de edad y vecina de Aranguren 37 en dicho pueblo, de la fractura del fémur izquierdo que se causó al caerse al pavimento casualmente en su domicilio.

MOVIMIENTO MARITIMO

N. YORK, mayo 8, (AP.) — Hoy llegaron a este puerto los vapores Munisla, de Nuevitas; Frednes, de Caibarién; Polarland, de Sagua la Grande; y Ryburn, de Puerto Padre.

De Norfolk salió el Barón Ailsa, para la Habana, y de Boston el San Blas, hacia el mismo puerto.

De Baltimore salió el Annteta, para Samá, y el Verona, para Baracoa.

NOTICIAS QUE INTERESAN A LOS CHOFERES

TRASPASOS DE AUTOMOVILES

Relación de traspasos de automóviles que fueron legalizados en el Municipio, por las siguientes personas:

Felipe Gómez a Enrique González, un Packard, chapa 40286; Pedro Rodríguez a Pedro Rodríguez y Cía., un Chevrolet, chapa 11839; Carlos Machado Mena a la Casa Merson, un Nash, chapa 10089; Lawrence B. Ross Corp. a Juan Guerra, un Chevrolet, chapa 15988; a Reinaldo Cardyn, un Chevrolet, chapa 1020; a Gerónimo Quintana, un Chevrolet, chapa 18173; a R. W. Boberg, un Overland, chapa 1206; y a Baldomero Rodríguez, un Chevrolet, chapa 33530; Ramón Rigueira a Octavio Reinoso, un Ford, chapa 16490; Empresa Víbora Auto-Bus a la Empresa Esperanza Mantilla, un Chevrolet, chapa 40523; García y García a Rafael Orteroz, en Republic, chapa 40544; Manuel Arean a Manuel González, un Chevrolet, chapa 17834; Carlos Ovies a José Díaz, un Chevrolet, chapa 15710; Roberto B. Peña a Antonio López, un Chevrolet, chapa 18126; José Díaz a Policarpo Sarrión, un Chevrolet, chapa 16073; Vázquez y Delgado a Virgilio García, un Ford, chapa 689; José Fernández a Andrés Roque, un Chevrolet, chapa 16002; Antonio Bonet a Roberto B. Peña, un Chevrolet, chapa 16753; María Fernández a Manuel Flores, un Chevrolet, chapa 18395; Elena Trespalacios a José Haes, un Hudson, chapa 3908; Simón Pérez a Hermenegildo Martínez, un Chevrolet, chapa 18291.

VEHICULOS INSCRIPTOS

Se inscribieron en el Negociado de Transporte y Locomoción del Municipio 30 vehículos de distintas clases, obteniéndose por ese concepto una recaudación de $687.70.

SIN CHAPA NI CIRCULACION

La Décima Tercera Estación de Policía dió cuenta a la Alcaldía haber remitido al Depósito Municipal, el automóvil Chevrolet 18863 que manejaba Víctor Santana, con título del Municipio de Guanabacoa, y sin chapa ni circulación.

BAJA DE AUTOMOVILES

Los señores Hermenegildo Martínez y Octavio Reinoso, han solicitado de la Alcaldía la baja de los automóviles Chevrolet números 18291 y Ford 16490, respectivamente, los cuales serán dados de alta en Ciego de Avila y Santa Clara.

DE LA DIRECCION DEL FONDO ESPECIAL DE O. P.

La Dirección del Fondo Especial de O. Públicas dá cuenta al Alcalde Municipal de la infracción cometida por exceso de carga del camión Internacional motor número 8384, propiedad de la Cía. Nacional de Motores.

ACLARACION

El señor Arístides Partagás, Inspector del Departamento Municipal de Gobernación, nos ruega hagamos público que no tiene relación de ninguna clase con la nueva emppresa de ómnibus que ha sido solicitada de la Alcaldía, y la cual lleva el nombre de Partagás.

DETENCION DE UNA BANDA DE LADRONES DE AUTOMOVILES

Los Expertos de la Policía Nacional Galarraga y Llorente e Izquierdo, estos dos últimos conocidos entre la gente maleante por "La Draga", ya que es la encargada de perseguir y arrestar a la gento del hampa, que forma los bajos fondos de nuestra sociedad, prestaron un buen servicio.

Desde hace tiempo una banda de ladrones se dedicaba a hurtar autos y una vez en posesión de ellos, los utilizaba para sus correrías nocturnas dedicadas al robo, y después abandonaban el vehículo, no sin antes llevarse del mismo aquellos accesorios que pudieran venderse. Esa banda, que ha cometido robos en las jurisdicciones de los Juzgados de la primera, cuarta y quinta demarcaciones, especialmente, ha caído en poder de los referidos Expertos.

Estos encontraron abandonado en la calle de San Pablo, en el Cerro faltándole el acumulador, gomas y parabrisas, el automóvil 33805 del garage de Subirana y Peñalver, de la propiedad de señor Cárdenas, robado hace varios días.

Practicaron investigaciones los Expertos deteniendo poco después a los siguientes individuos que fueron remitidos al Vivac, después de presentados al Juzgado de Instrucción de la Sección Cuarta, Arturo Borges Pérez (Arturito), Emilio González (a) Picallo, y Emilio Quintana González (a) Fantomas. Este fué chauffeur de Angelito Rivas muerto a causa de los disparos que le hizo el Experto Alvariño, y era el chauffeur que utilizaba en sus correrías el célebre Angelito.

Hoy serán presentados a los Juzgados de la primera y quinta Sección donde tienen causas pendientes por el mismo delito.

ARROLLADO POR UN AUTOMOVIL

En la esquina de Cerro y Zaragoza, frente al Colegio de S. Vicente de Paúl, al atravesar la acera para ir a una bodega, fué arrollado el menor Sotero Menéndez Arrans, de 6 años de edad y vecino de Cañongo 2, por el auto 2652, que conducía el chauffeur Alvaro Sanierra Cruz, de 23 años vecino de Estrada Palma 169, en la Víbora. El menor fué asistido en el tercer centro de socorro por el Dr. Liñero de la fractura del peroné izquierdo y desgarraduras en todo el cuerpo. El chauffeur quedó en libertad por estimarse casual el hecho.

SE CAYO EN SU DOMICILIO

Al sufrir una caída en su domicilio se ocasionó lesiones de carácter menos grave, el chofer Romero Solosongo Canelo, vecino de Habana número 200, de las que fué asistido en el primer centro de socorro.

OMNIBUS QUE CHOCAN

En la esquina de Bélgica y Brasil chocaron los ómnibus 40923, de la empresa Cuba conducido por David Lira García, y 41625, de las Tres Palmas, que dirigía Constantino Lamar Salgado.

JOVEN ARROLLADA

Margarita Martínez Naranjo, de 22 años y vecina de Sol núm. 86, sufrió lesiones de carácter menos grave, al ser arrollada en la esquina de Sol y Villegas, por el auto 45838, que conducía Isaíz Rodríguez Hospital vecino de Peñalver número 97.

DANDO CUENTA

El vigilante Rodríguez dió cuenta en la Segunda estación, que en la esquina de Bélgica y Merced chocaron los ómnibus 180, de la empresa Cuba y 157, de la empresa Compañía Cubana de Tránsito que conducían respectivamente Rafael Valdés y Aurelio Lorenzo Domínguez.

CHOFER PERJUDICADO

El chofer Ismael Estrada Herrera, vecino de Aramburu núm. 50, denunció a la policía que le hizo entrega de un traje para su lavado al dependiente Severiano González Domínguez, de la tintorería que está situada en Aramburu número 59 y al pasar a recogerlo le manifestó que se lo hazía dado a otro individuo que se le presentó a recogerlo, estimándose perjudicado el denunciante en la cantidad de 35 pesos.

AUTOMOVILES CIRCULADOS

Por transitar con exceso de velocidad, fueron denunciados en el día de ayer por la policía, los autos siguientes:

Por el vigilante 210, S. Suárez, por la calle Séptima, frente al monumento del Maine, el auto particular 6464.

—También denunció en dicho lugar, los autos 6526, cuña; 6731, cuña; y el automóvil número 39025.

—Por el vigilante 576, R. Alvarez, en la esquina de San Martín y Aramburo, el auto número 33333.

—Por el vigilante 1779, F. Jiménez, en Independencia entre Castillejos y Freyre, el ómnibus 910 de la empresa Cuba, y el 151 de la empresa Compañía Cubana de Tránsito.

—También denunció en Independencia entre Castillejos y Soledad, a los ómnibus 914 de la empresa Cuba y 38 de la Compañía Cubana de Tránsito, que iban regateando.

—Por el vigilante 264, N. López, en la esquina de Santa Clara y San Ignacio, el auto 45896, cuyo chofer lo desobedeció.

—Por el vigilante 845, F. Vázquez, en la esquina de San Francisco y Buenaventura, el auto 33391, conducido por Francisco Reyes Alfonso (a) Chino Roig, vecino de Figueroa número 23.

—Por el vigilante 261, M. Rodríguez, en la esquina de Wilson y Paseo, el auto particular número 5938.

—Por el experto Fernández de Lara, en la esquina de Ayesterán y la Ermita de los Catalanes, los autos: 8 de la empresa Cuba; 167 de la Compañía Cubana de Tránsito; camiones 10909; 315 y 7613.

CONVOCATORIA PARA INGRESO EN EL INSTITUTO DE SERVICIO EXTERIOR

Prorrogado el plazo para el segundo examen parcial de Derecho. El sábado, 11, se celebrará el homenaje al Dr. Rodríguez Lendián

De acuerdo con el artículo 6o. de Decreto Presidencial de 27 de Octubre de 1928, se ha hecho la convocatoria para los alumnos que por la enseñanza privada deseen cursar estudios del Instituto de Servicio Exterior, anexo a la cátedra de Derecho Internacional de la Escuela de Ciencias Sociales, Políticas y Económicas de la Facultad de Derecho y de Ciencias Sociales.

Deben presentar las solicitudes dentro del término de diez días contados del 6 al 15, ambos inclusives, del próximo venidero mes de Septiembre, presentando las solicitudes por escrito, dirigidas al señor Director de la Escuela de Ciencias Políticas, Sociales y Económicas, en la que deberán expresar que reunen los requisitos siguientes:

1.—Ser ciudadano cubano o haber nacido en el territorio de la República de padres extranjeros que los que se encuentren en este último caso sean menores de 21 años de edad. Los que se hallen en el primer caso podrán acreditar dicho extremo con la carta de ciudadanía correspondiente, expedida por la Secretaría de Estado.

2.—Ser mayor de 17 años, extremo que deben acreditar acompañado certificación del acta de inscripción de nacimiento expedido por el Registro Civil respectivo, o partida baustimal si el interesado hubiera nacido antes antes del 1o. de Enero de 1893, a los efectos de justificar que ha cumplido 17 años de edad. Los extranjeros lo acreditan acompañando el documento, debidamente legalizado que exijan en su País, para acreditar dichos requisitos.

El examen será gratis completamente, y contará de un ejercicio escrito, en que el examinando, a presencia del tribunal debe contestar en forma breve y sencilla, durante tres horas como máximo 9 preguntas o temas sobre las materias siguientes: Aritmética, Gramática, Geografía Universal, Historia Universal, Geografía de Cuba Historia de Cuba, Lógica Literatura Preceptiva y Cívica y sin que pueda entenderse en manera alguna que el referido examen capacita unicamente para cursar los estudios del Instituto del Servicio Exterior sea extensiva a las carreras propias de la Facultad, por lo cual es necesario hallarse comprendido dentro de los requisitos que establece el artículo 7o del Decreto Presidencial 1364 de 1o. de Agosto de 1928, en concordancia con lo dispuesto en los Estatutos de la Universidad, en los artículos 122 y siguientes.

Los que hubieren aprobado alguna de estas asignaturas en Instituciones oficiales de Escuelas del Estado análogas del extranjero, y lo justifiquen debidamente, a la Dirección de la Escuela de Ciencias Sociales, Políticas y Económicas, no teniendo que examinarse nuevamente de ellas y se le abonarán 7 puntos por cada una de estas asignaturas aprobadas y por cada asignatura aprobada con nota de Sobresaliente, se le abonarán 9 puntos.

Los exámenes se celebrarán dentro de los tres días después del 20 de Septiembre.

CONFERENCIA DEL DR. MENCIA

El doctor Armando Mencía y de Armas, pronunciará bajo los auspicios de la Comisión Cubana de la Liga de las Naciones, una conferencia el día 16 del actual (jueves), a las cuatro y media de la tarde, en el aula "Bustamante" del edificio "González Lanuza", de la Facultad de Derecho y de Ciencias Sociales, sobre "El Progreso del Arbitraje".

PRORROGADO EL PLAZO PARA SOLICITAR SEGUNDO EXAMEN EN DERECHO

El señor Decano de la Facultad de Derecho y de Ciencias Sociales, ha concedido prorrogar hasta el día 10 del corriente, las presentaciones de instancias solicitando segundas llamadas a examen en los de los segundos parciales efectuados últimamente.

EL CLUB UNIVERSITARIO Y LA UNIVERSIDAD

En virtud del entusiasta ofrecimiento hecho por el señor Rector de la Universidad, doctor Octavio Averhoff, a la Comisión Ejecutiva del Club Universitario, que integrada por los doctores Miguel Angel Aguiar y Julio San Martín el vicesecretario del Alma Mater doctor José Barredo Sigler, ha sido comisionado para recabar de los señores profesores de nuestro primer Centro Docente, su afiliación a tan ilustre Institución, y a la que han respondido numerosos catedráticos, ya que el Club Universitario merece, sin discusión alguna, la más cálida protección de todos los intelectuales cubanos.

LA REVISTA "VOX POPULORUM" SOLICITA DATOS DE LA UNIVERSIDAD.

El profesor Francesco Cosentini, fundador del órgano político y científico internacional "Vox Populorum", el que se redacta en cinco leguas, ha dirigido una comunicación al señor Rector de la Universidad, en el que le expresa que aprovechando su forzada residencia en esta ciudad, está recogiendo toda la documentación neeesaria para publicar un número especial de su periódico internacional "Vox Populorum", muy difundido en los ambientes diplomáticos y universitarios de todas partes del mundo y expresa el señor Cosentini, al señor Rector, su deseo de insertar, en este número dedicado enteramente a Cuba a sus problemas y progresos en todos los dominios de su actividad social y cultural, todo lo que se refiere al desarrollo de la Universidad. Y desearía obtener sobre todo dicho profesor, el plan de la reforma de los estudios el programa del Congreso Universitario y cualquier documento fotográfico, para que la publicación fuera ricamente ilustrada y espera el precioso apoyo de nuestra Universidad, en esa publicación destinada ,sobre todo, a hacer conocer los progresos de Cuba en el extranjero.

SOBRE EL PROYECTO DE CODIGO DE COMERCIO TERRESTRE.

El señor Decano de la Facultad de Derecho y de Ciencias Sociales, ha participado al señor Rector, en la mañana de ayer que esa Facultad, en sesión celebrada el día 30 de abril pasado, adoptó, entre otros el acuerdo, que a virtud de moción presentada por el doctor Arturo Mañas es como sigue:

"El Profesor que suscribe habiendo tenido noticia de que la comisión designada al efecto ha redactado un Proyecto de Código de Comercio Terrestre que ha sido enviado al señor Secretario de Justicia creo oportuno que se solicite de este último, que dicho proyecto se haga público, para ser estudiado y discutido por todo el que tenga interés en ello, pues seguramente el proyecto debe constituir una reforma de gran importancia y trascendencia.

Parece oportuno que esta cuestión la tome en cuenta la facultad de Derecho y de Ciencias Sociales y para ello someto al Claustro la siguiente proposición: "que se dirija una comunicación al Señor Secretario de Justicia solicitando del mismo que haga público el proyecto de Código de Comercio Terrestre que se ha sometido a su consideración para que pueda ser estudiado y discutido por toda parte interesada de modo que si dicho proyecto se somete a las Cámaras que tenga ya un amplio conocimiento del mismo."

Al propio tiempo se acordó la adición propuesta por el doctor Ramón Zaydín consistente en que se publique también el proyecto de Hipóteca Naval y el de suspensión de pagos y quiebras.

HOMENAJE AL DR. LENDIAN

Como ya hemos publicado, el homenaje al doctor Evelio Rodríguez Lendián se efectuará a las 9 p. m. el sábado 11 en la Academia Nacional de Artes y Letras, de acuerdo con el siguiente programa:

Primera Parte:—a). Himno Nacional, por la Banda Municipal que dirige el maestro Gonzalo Roig; b). Obertura; Palabras por el doctor Adolfo Aragón; Poesía dedicada al doctor Lendián, recitada por su autor el poeta cubano Gustavo S. Galarraga; Salutación por la Srta. Carmen Lima y Discurso por el señor Nestor Carbonell y Andricaín.

Segunda Parte:— Número de piano por la Srta. Arminda Schutte; Discurso por el doctor Juan J. Remos"; "Canto al Maestro y al Patriota", recitada por su autor el poeta Jorge Casals; Discurso por el doctor Ramón Zaydín y entrega de los distintivos de profesor al doctor Evelio Rodríguez Lendián.

El acto es publico y no se requiere para asistir al mismo, invitación alguna.

Los Tigres ganaron a los Senadores dando solamente ocho hits

Este es el sexto triunfo consecutivo de los players de Stanley Harris

DETSOIT, mayo 8, (AP.) — Al conseguir que ocho hits se trocasen en cinco carreras, mientras los Senadores no pudieron convetir a tece de aquéllos en más de cuatto anotaciones, los igres se apuntaron hoy su sexta victoria consecutiva, George Uhle al mismo tiempo obtuvo su quinta victoria de la temporada en otras tantas veces que ha ocupado el box este año

El número de jugadores que murieron en base explica lo sucedido entre Tigres y Senadores. En dos ocasiones Uhle y la gente que lo apoyaba salvaron la situación con las bases llenas. Sólo seis corredores de Detroit fueron dejados en base, mientras que tres carreras potenciales fueron despilfarradas por el Washington. Clyde Milan empezó el juego con un serpentinero derecho y lo terminó con un zurdo.

WASHINGTON

	V.	C.	H.	O.	A.	E.
Myer 3b.	4	1	3	1	3	0
S. Rice rf.	[illegible]	1	1	2	0	1
Goslin lf.	3	1	0	0	0	0
Judge 1b.	5	1	1	11	0	0
West cf.	5	0	3	3	0	0
Cronin ss.	3	0	0	2	3	0
Hayes 2b.	3	0	0	1	2	0
Bluege ss. (3)	2	0	1	1	0	0
Stewart 2b.	1	0	0	0	1	0
Tate c.	2	0	2	1	0	0
Ruel c.	3	0	0	2	2	0
Hadley p.	2	0	0	0	1	0
Brown p.	1	0	1	0	1	0
Barnes (2)	1	0	1	0	0	0
Jones (1)	0	0	0	0	0	0
Totales	39	4	13	24	13	1

(1) Corrió por Tate en el cuarto.
(2) Bateó por Cronin en el séptimo.
(3)) Bateó por Hayes en el séptimo.

DETROIT

	V.	C.	H.	O.	A.	E.
Johnson lf.	2	1	0	3	0	0
H. Rice cf.	4	0	0	3	0	0
Gehringer 2b.	4	2	2	1	2	0
Heilmann rf.	2	0	1	2	0	0
Alexander 1b.	4	0	1	4	0	0
McManus 3b.	4	1	2	2	2	0
Philips c.	2	0	1	7	0	0
Schuble ss.	3	0	0	5	2	0
Uhle p.	2	1	1	0	0	0
Totales	27	5	8	27	6	0

Washington . . 000 020 200— 4
Detroit . . . . 110 030 00x— 5

Empujadores: Heilmann 2, West 2, Alexander, Barnes. Two base hits Heilmann, West, McManus Bluege. Bases robadas: Johnson, Alexander. Sacrifices: Philips, Goslin, Heilmann, Schuble. Double plays: Hayes a Cronin a Judge. Quedados en bases: Washington 13; Detroit 6. Bases por bolas: Hadley 3; Uhle 4; Brown 2. Struck out: Hadley 5; Uhle 4. Hits a los pitchers: Hadley 7 en 5.1|3; Brown 1 en 2.2|3. Wild pitches: Uhle, Hadley 2, Brown. Passed balls: Philips. Pitcher perdedor: Hadley. Umpires: Campbell y Ormsby. Tiempo: 2.02.

UN HOMBRE MUERTO AL CONSTRUIR UN POZO

Q. DE GUINES, mayo 8. DIARIO. Habana.— En el día de hoy, encontrándose Gerónimo Hernández García construyendo un pozo en la Finca Delgado, de Amado Martínez, le hizo explosión un barreno, ocasionándole lesiones graves, a consecuencia de las cuales falleció en la mesa de operaciones del hospital de Sagua.

LASARRE, Corresponsal.

FALLECIO JOSE MESA

A consecuencia de las lesiones que sufriera el señor José Mesa, guardafrenos del Departamento Havana Terminal, al ser arrollado por un ómnibus en días pasados, ha fallecido ayer y sus compañeros de trabajo concurrirán en el mayor número posible al sepelio del finado, que se verificará hoy.

ACCIDENTE FERROVIARIO

En un accidente ocurrido en el patio de la Estación de Luyanó, resultó gravemente lesionado el fogonero señor Mauricio Alvarez, el cual ingresó en la Policlínica Nacional donde le amputaron una pierna.

Tanto el Ejecutivo de la Delegación Dos, como el Delegado de los fogoneros, que conocieron del accidente se trasladarán a la Policlínica a enterarse del estado del señor Alvarez.

M.E.C.D. 2016

Aeroplanos de Guerra

Importan 121,200 pesos y sus piezas de repuesto $11,347. Irán equipados con ametralladoras y aparatos de fotografía

En el aeródromo militar de Columbia...

—Pero, ¿es usted mi querido coronel? A la verdad que así, dentro de ese abrigo que le preserva no es fácil reconocerlo...

Y el repórter le tendió su mano cordial al coronel Sanguily, Jefe del Cuerpo de Aviación, dignísimo caballero e irreductible entusiasta de la aeronáutica cubana.

El coronel Sanguily acaba de abandonar su puesto en el Vough Corsario que lo condujo a Cuba desde Miami. En esta bella e interesante ciudad esperó la llegada de los seis aviones de persecución adquiridos por Cuba. Allí subió a la cabina del número 26 conducido por el capitán Beam. Para dirigirse a Miami el coronel Sanguily utilizó uno de los aviones de la Pan American Airways.

— Cuándo estuvieron en Miami los seis aviones, coronel?

—Ayer martes. Aterrizaron en el campo de la Pan American Airways, que como usted sabe posee allí uno de los más hermosos aeródromos de la América.

—¿Los esperó usted?

—Sí, en compañía del capitán médico Armando de la Torre. Y después de saludar a los pilotos y felicitarles por su feliz arribo pasé revista a los aviones que hallé en regla y a los tripulantes que ofrecían el aspecto más saludable. El capitán de la Torre que los examinó atentamente los encontró en magníficas condiciones físicas. Son muchachos muy valientes estos pilotos.

—¿Después qué hicieron ustedes?

—Dar un paseo por la ciudad y recogernos muy temprado a dormir. La divisa de todo aviador es la morigeración. Un piloto que se respeta es un hombre austero y cuidadoso de su salud.

—¿Y hoy miércoles?

—Acudimos casi a primera hora de la mañana al aeródromo de la Pan American. Se revisaron de nuevo los aviones. Se les proveyó de gasolina y aceite colocándose en dos líneas de a tres aviones cada línea; una detrás de otra. Estaba presente un gran número de cubanos, compatriotas entusiastas por las cosas y los triunfos de su país. Muchos, muchísimos norteamericanos, las autoridades militares y oficiales y empleados de la Pan American Airways que nos ofrecieron su más sincero concurso.

A una señal partimos. Hemos empleado en la travesía dos horas quince minutos. El vuelo, magnífico. Ya le he informado de todo esto al señor Presidente de la República.

—¿De New York a la Habana cuántas etapas?

—Cuatro. A Langle Field, 350 millas. De Langle Field a Augusta, Georgia, 380 millas. De Augusta Giorgia a Miami, 180 millas y de Miami a Columbia, 234 millas.

—¿Qué consumo tienen esos aparatos?

—20 galones de gasolina por hora. Pueden volar cinco horas y media sin que sea necesario llenar sus tanques.

—¿Cuántos galones cada tanque?

—Unos ciento treinta galones.

—¿Qué consumo han tenido los aviones desde New York a la Habana?

—Cuatrocientos galones cada avión y entre los seis, unos diez galones de aceite.

CARACTERISTICAS DE LOS AVIONES VOUGHT CORSARIOS

—Los seis aviones Vought Corsarios adquiridos por el Gobierno de Cuba con destino a su Cuerpo Militar de Aviación, son del mismo tipo de los usados por el Ejército de los Estados Unidos. Han sido construidos por la Chance Vought Corporation de Long Island, New York e intervino en la negociación de compra el capitán Enrique Prieto, Agregado Militar de la Embajada de Cuba en Washington.

—Tienen treinta y ocho pies de ala. Equipados con motores Wright de 200 caballos. Para su entrenamiento se han adquirido las siguientes piezas de repuesto: Alas, alerones, estabilizadores, timones, elevadores, montajes, cables de alineamiento, cables de control tren de aterrizajes, ruedas sin freno, gomas y cámaras. Todo esto ha importado la suma de $11.349.

—Son de forma biplanos. Los planos inferiores en ángulo. Su fuselaje es de metal y sus alas semirígidas. Cada avión importa 20.200 pesos. Entre los seis: $121.200.

—En la adquisición de los aviones y piezas de repuesto el Estado gastó $132. 47.00. Y entregó a cada uno de los tripulantes, pilotos y mecánicos que fueron a buscarlos a Roosevelt Field en New York, la suma de cien pesos. El personal encargado de ellos se compuso de ocho personas. Seis pilotos y dos mecánicos. Los pilotos son: Beam, Huggdson, Terry, Reyas Bazán, Riverl, Torres Menier, Gilespi, López Neyra. Los mecánicos Collazo y Chávez.

—Los Vought Corsarios tienen capacidad para el piloto y un observador. Van equipados con ametralladoras y aparatos fotográficos. Sus motores los impulsan a razón de 170 millas por hora en línea recta. Estos aviones carecen de momento de los equipos de combate y fotografías que han sido pedidos a las fábricas correspondientes.

—El día 22 volarán conjuntamente con otros aviones en la parada militar.

Enviados Especiales de Ecuador y de Venezuela, Llegaron Ayer

Sobre la importación de papel para periódicos, hicieron aclaraciones varios importadores de papel, en la Aduana

En las primeras horas de la mañana de ayer, tomó puerto el vapor americano Siboney, de la Ward Line que procedía de New York y que trajo carga general y 69 pasajeros.

Como se había anunciado en este barco y en compañía de su señora madre ha llegado la señorita Emma Otero, pensionada por el Presidente de la República General Gerardo Machado para que perfeccionara sus condiciones de cantante en escuelas norteamericanas.

Desde que la señorita Otero pisó la cubierta del Siboney, recibió de su Capitán y Oficiales toda clase de combinaciones, y hubo un día dedicado a Cuba en honor de la viajera, y en el que se confeccionó un menú puramente cubano.

Desde el amanecer comenzaron a llegar a los muelles de la Ward Line las diferentes comisiones que habían sido designadas para el recibimiento a la señorita Otero, figurando en primer término el doctor Ricardo Herrera, Secretario de la Presidencia.

La banda de música del Séptimo Distrito Militar, fué enviada al muelle donde atracó el Siboney con objeto de que amenizara con piezas musicales el acto del desembarco de la cantante cubana.

Cuando el buque fué puesto a libre plática, y las funciones del departamento de inmigración fueron cubiertas, desembarcó en primer término la señorita Otero, quien fué recibida por una salva de aplausos de parte de los cientos de personas que se habían congregado en los amplios salones de la Ward Line.

Sendos ramos de flores fueron entregados a la señorita Otero, por el Comité de Recepción, otro de los alumnos del colegio Sánchez Tiat.

Entre las personas que acudieron a recibirla pudimos anotar, al Capitán Arturo Nespereira, Ayudante del Alcalde de la Habana, cuya representación ostentaba, el senador doctor Horacio Díaz Pardo, el Director de la Banda Municipal, señor Gonzalo Roig el barítono señor Argüelles, el profesor Oscar Ugarte, [illegible]tro San Juan, señores Octavio Longa, Francisco J. Velesco, Federico Coro.

Señoras Patria Tío de Sánchez de Fuentes, Gloria Recalt de Estéfano, Cora Menéndez, Mercedes Albarrán, Pilar y María Luisa Ríos, Carmelina Díaz Pardo, Mercedes Valdés Díaz, Cristina Franco, Cristina Valdés de Franco, Pilar Trías de Ibáñez, Rosa Otero de Marquez, Mercedes Losal, Mercedes Villaverde, Hilda Martínez, Pilar Martín de Blanco, Carmen Martínez Marquez, Carmen de la Campa, Angélica Valdés Fauly de Mora, Luisa Sampedro, Carmen de Campa, Carmelina Valdés, María Alicia y Luisa Casedo, Adelina Belet, Natalia Torroella, Margarita Reyneri de García Velez, María Victoria Agostine, Berta Godoy, Aida Varela de Arellano, Rosa Almanza, nutrida representación de la Alianza Nacional Femenina y el Comité Organizador en pleno.

Terminada la función de inspección en la Casilla de Pasajeros y a bordo de un automóvil en compañía de familiares y amigas se dirigió a su residencia de esta capital la señorita Otero.

OTROS PASAJEROS

Otros pasajeros del Siboney fueron el doctor Isidoro Agostini, el joven Miguel Zárraga distinguido ingeniero electricista, hijo de nuestro compañero en el periodismo señor Miguel de Zarra, representante de autores españoles en esta ciudad de Nueva York, señores Israel Bas, Santiago Duan, José A. Díaz, José Pais, Francisco Parra, Benito Pérez, Humberto M. Prume y familia, Gerardo Ramos, el consul cubano señor Ramiro Suárez, Enrique Trenzado, Adolfo Venguer.

TRES BARCOS DE LA FLOTA BLANCA

Ayer tomaron puerto tres barcos de la Flota Blanca los nombrados Pastores que procedía de Puerto Limón y Cristóbal, el Toloa de New York y el Turrialba de Puerto Castilla.

En el Pastores llegaron [illegible] pasajeros para la Habana y 31 en tránsito para New York para donde siguió viaje anoche.

Llegaron por este barco los publicistas norteamericanos Edmeston Mi lliasm y señora y Henry Durker, el doctor Eduardo Ayala, el consul panameño señor José Arango, Amelia Coronelle, el oficial de la armada de los Estados Unidos George [illegible]reley y señora, Luis Toca, Ramón Viver, Carlos Wilson e hijos.

En el Toloa de New York llegaron el diplomático cubano doctor Rafael Rodríguez Altuanaga y familia miembro de la Embajada de Cuba en los Estados Unidos, el señor Luis Blanco, Juan Caballo y señora, José Cardona, Antonio Gonzáles Esperanza Ledón, Blanca Rodríguez y Modesta Cue, empleada del servicio diplomático español.

En el Turrialba llegaron en tránsito el vice-Presidente de la Flota Blanca señor Cranford E. Ellis y el Agente de pasajeros Fred W. Mecher.

EL SAN JACINTO

De Tampico, Veracruz y Progreso llegó ayer el vapor americano San Jacinto que trajo carga general, 31 pasajeros para la Habana y 67 en tránsito para New York para donde siguió viaje.

Llegaron por este vapor los señores José Alonso, el diplomático cubano Alberto Díaz Pardo, Enrique de Castro, Rodolfo Diezpuru, Julio Ponce, el escritor americano A. Robert Rapley, Antonia García, la periodista peruana Zoila Cárdenas y Rosalía Di Bari y su hija.

DOS MISIONES

Por el vapor Pastores llegaron los señores Colón Eloy Alfaro, Enviado Especial del Ecuador para la toma de posesión del señor Presidente de la República para un nuevo período presidencial y el señor Emilio Ochoa y señora Enviado Especial de Venezuela.

Para ambos diplomáticos se guardaron las cortesías de estilo.

UNA ACLARACION

Ayer estuvieron a visitar al doctor Varona Guerrero, Administrador de la Aduana una comisión de importadores de papel llamado [illegible] periódicos, y que al amparo de los nuevos aranceles habían importado determinada cantidad de dicho artículo.

Los mencionados comerciantes salieron satisfechos de la acogida que le dispensó el doctor Varona Guerrero.

LOS TRES FERRIES

Los ferries Joseph R. Parrot, Estrada Palma y Henry M. Flagler llegaron ayer de Key West para donde salieron llevando cargamentos de piña.

EL NATAL

El vapor danés Natal llegó ayer de Puertos indios y Cárdenas con de Puertos indios y Cerdena con cargamento de arroz.

Estado del Tiempo

NOTA DEL MEDIODIA DEL MIERCOLES

Notables áreas de alto barómetro dominan el estado del tiempo en Canadá, Estados Unidos Atlántico, mitad Norte del Mar Caribe y Golfo de Méjico, con presiones relativamente bajas sobre Méjico.

Pronóstico para el jueves: Buen tiempo. Vientos de región Este llegando a brisote. Cielos despejados o en parte nublados, con pocas lluvias en el territorio.

Observatorio Nacional.

Según los datos reportados a la Secretaría de Comunicaciones por los Centros de Telégrafos durante las últimas 24 horas llovió en los lugares siguientes:

Provincia de Pinar del Río. Llovió poco en Viñales, y mucho en Cañas.

Provincia de la Habana.—Llovió poco en Quivicán y San Felipe.

Provincia de Matanzas.— No llovió en ningún lugar de la provincia

Provincia de Santa Clara.—No llovió en ningún lugar de la provincia

Provincia de Camagüey.—Llovió poco en Santa Marta.

Provincia de Oriente.— No llovió en ningún lugar de la provincia

BATISTA "ENCANTO"

VENTA ESPECIAL POR 3 DIAS.

JUEVES
VIERNES
SABADO.

Una tela que la práctica demuestra ser muy recomendable para la confección de ropa interior de señora y niñas, por su calidad, duración y frescura.

La pieza de 10 varas

1,70

Colores de esta batista "Encanto":

ROSA
AZUL
SALMON
NILO
AMARILLO
CORAL
NATIER
BLANCO.

El Encanto

Planta baja.

ROPA INTERIOR DE JERSEY DE SEDA.

VENTA ESPECIAL POR TRES DIAS.

HOY, ULTIMO DIA

Por la oportunidad de la estación, por la novedad de los estilos, por la calidad y el nuevo precio del artículo, a usted le conviene fundamentalmente aprovechar las ofertas singulares de esta VENTA ESPECIAL.

Juegos de jersey, de dos piezas, en rosa, cach, coral, Nilo y negro. Tallas del 36 al 42 . . . . . 2.15
Tres juegos 6.00

Juegos de calidad doble, en los tonos maíz, lila, salmón, rosa, Nilo, azul y negro. Del 36 al 42 . . . . . 2.85
Tres juegos 8.00

Juegos de clase superior, en lila, coral, maíz, salmón, rosa, Nilo y blanco. Del 36 al 42 . . . . . 3.60
Tres juegos 10.00

Juegos de calidad suave y fina, en peach, flesh, Nilo y negro. Del 36 al 42 . . . . . 4.00
Tres juegos 11.25

Juegos de seda pura, en todas las tallas y colores 4.75

Camisetas de jersey en todos los matices y tamaños 0.75

BLOOMERS

Los bloomers de seda, en distintas calidades y estilos, y de todos los tamaños:

Desde 1.15 Hasta 3.50

ACABAMOS DE RECIBIR UN GRAN SURTIDO DE ROPA INTERIOR DE JERSEY DE SEDA, MARCA

KAISER

LO QUE ANUNCIAMOS A LAS SEÑORAS QUE ESPERABAN ESTE ARTICULO DE GRAN ACEPTACION.

El Encanto

Piso segundo.

BANDERAS

Este año, más aún que en años anteriores, estamos surtiendo al público de un número considerable de banderas para la patriótica conmemoración del 20 de Mayo y los otros brillantes actos que con motivo de la toma de posesión de la presidencia de la República por el ilustre general Machado, van a realizarse.

El éxito de nuestro servicio se funda en la calidad del material empleado en la confección de las banderas: filalia de distintas calidades, pero todas garantizadas contra los efectos destructores de la lluvia y del sol.

Además, y principalmente, el precio a que marcamos este artículo y las justas proporciones en que empleamos los colores y los emblemas, siempre ajustados exactamente a las exigencias oficiales y reglamentarias, lo mismo en la bandera cubana que en las de las demás naciones.

El Encanto

Departamento de Tapicería.
Primer piso.

La Asunción.

Hoy, jueves, es el día de la Ascensión. Día de hacer regalos, porque celebran su fiesta onomástica muchas personas conocidas.

La elección de un objeto con ese fin, es cosa sencilla, si se piensa en las infinitas posibilidades que ofrecen los diversos Departamentos de EL ENCANTO, más en estos días de principios de estación, en que a diario recibimos novedades.

Ya un regalo con la etiqueta de EL ENCANTO supone una garantía de buen gusto, un detalle chic.

Además llamamos la atención hacia nuestro DEPARTAMENTO ESPECIAL DE ARTICULOS PARA REGALOS.

El Encanto

VESTIDOS

OFERTA SINGULAR

Vestidos de chiffón y de crepé de seda: lisos o estampados.

Estilos nuevos y juveniles.

Dibujos originales.

Extensa variedad.

Desde 14,50

Segundo piso.

El Encanto

M.E.C.D. 2016

SECCION 2ª

Para quejarse si no tiene buen servicio M-8404 M-8404

DIARIO DE LA MARINA

Para dictar sus anuncios clasificados A-3333 A-1014

SECCION 2ª

AÑO XCVII — Acogido a la franquicia postal — LA HABANA, JUEVES, 9 DE MAYO DE 1929 — El periódico más antiguo de Cuba

El Coronel Tarafa Estima Que Fué Provechosa la Restricción de la Zafra Para Nuestra República

Niega que los demás países aumentasen su producción con tal motivo. — Cree que sin las restricciones anteriores, la crisis del azúcar sería hoy aun mucho más intensa

El señor Arturo Berrayarza rindió un informe sobre la intensificación de los cultivos menores. —Financiamiento de los cultivos y establecimiento de un banco

En la sesión que ayer tarde la Cámara dedicó al estudio del problema azucarero, se dió cuenta con un luminoso informe del coronel José M. Tarafa. Este informe fué leido por el oficial de la Cámara señor René Carlés con voz clara, precisa y potente.

La segunda parte de la sesión estuvo a cargo del señor Arturo Barrayarza.

El señor Barrayarza, que es presidente de la Asociación Nacional de Colonos informó verbalmente primero y leyó después alguna parte de su tema: que fué el siguiente: Plan de intensificación de cultivos menores

La sesión fué presida por el representante señor Enrique Machado, quien anunció que el próximo turno será consumido or el senador doctor Celso Cuellar del Rio

EL INFORME DEL CORONEL TARAFA

Señor Presidente de la Cámara de Representantes.

Señores miembros de la Comisión Especial que estudia la situación de la Industria Azucarera.

SEÑORES:

El propósito de mantenerme alejado de toda actividad y acción en las soluciones que se ofrecen para resolver la crisis por que atraviesa la industria azucarera es tan firme, que no por este informe y las opiniones que he de consignar, reafirmando las que sirvieron de base a un plan práctico y constructivo, se puede opinar y estimar que ahora, aprovechando esta oportunidad, recabo de nuevo medidas que se han debatido y negado por la mayoría de los Hacendados en la reunión celebrada por la Compañía Exportadora del Azúcar de Cuba en su sesión del día 15 de enero de 1929.

Me interesa, pues, fijar claramente mi posición y conducta en este acto. Concurro a la presente información, que con celo y patriotismo practica la Cámara de Representantes, porque además de sentirme honrado con la invitación recibida, he estimado un deber presentar mi informe sobre este asunto, en el que he intervenido oficialmente por virtud del cargo de miembro de la Comisión Nacional para la Defensa del Azúcar con que me honró mi ilustre amigo, el Honorable Sr. Presidente de la República, General Machado.

El bajo precio del azúcar en los últimos ocho meses, se debe, entre otras razones, a que la estadística azucarera señala una cantidad de azúcar exportable al mercado mundial, mayor de la que el mismo puede absorber. El grupo de países productores de azúcar cuya exportación influye y determina el precio de ese producto en el mercado mundial, es por cierto muy reducido, y sin embargo son esos pocos países los que fijan por sus exportaciones a dicho mercado, el precio del azúcar en el mundo entero. Los países cuyas exportaciones al mercado mundial tienen más importancia son Czechoslavakia, Java, Santo Domingo, Polonia y Cuba, siendo los de menor importancia, Alemania, Perú, Bélgica, Hungría y el Brasil. Total diez países, en cuyas manos está ponerse de acuerdo para obtener precios remunerativos y estabilizar la industria azucarera en el mundo entero, ya que el precio del azúcar en todas las naciones del mundo se rige por el precio del mismo en el mercado mundial.

Cuando el que suscribe tuvo el honor de que su ilustre amigo, el Honorable Sr. Presidente de la República, General Machado, le nombrara su representante personal para las conferencias celebradas en París en Noviembre de 1927, con los representantes de la industria remolachera europea, hizo la proposición, que fué aceptada por los delegados de Alemania, Polonia, Czechoslovakia y Bélgica, consistente en llegar a un convenio por el cual se retiraran de la exportación al mercado mundial y a prorrata, aquellos azúcares que estuviesen en demasía a las necesidades de dicho mercado Desgraciadamente, los productores de Java rehusaron adherirse a dicho convenio, basándose para ello en que el precio del azúcar de 2.3|4 y 2.7|8 centavos que en aquellos momentos regía, les reportaba suficiente utilidad. Agregaron que a su entender, cuando el precio del azúcar fuese de 2 centavos o menos, y cuando Cuba estableciera, como ellos lo tenían desde hace años—con resultados muy beneficiosos—la venta de su producción en forma cooperativa y a prorrata, creían que entonces entre Java y Cuba podría llegarse a un acuerdo para estabilizar los precios del azúcar.

Con frecuencia las asociaciones azucareras, nuestros productores de azúcar, la prensa, etc., han consignado y están en la errónea creencia de que la industria azucarera europea no ha cumplido por su parte con el convenio firmado en París en Noviembre de 1927. Es muy importante y además justo, hacer constar que los representantes de la industria azucarera europea, signatarios de dicho convenio, cumplieron fielmente las condiciones del mismo, el cual no pudo llevarse a término definitivo porque los representantes de la industria azucarera de Java rehusaron adherirse por las razones antes expuestas.

La estadística mundial que es la que determina los precios del azúcar, no justifica los bajos precios actuales, y ellos demuestran, evidencian claramente, que son causados por la falta de un concierto entre los diez países que exportan toda o parte de su producción de azúcar al mercado mundial y también por la desorganización de Cuba en sus ventas aisladas, sin concierto y sin tener en cuenta las necesidades de los compradores. Buena prueba de ello es que en el año 1928, la Compañía Exportadora obtuvo un precio promedio mejor por nuestros azúcares vendidos al mercado mundial, que los que obtuvimos con las ventas libres a los Estados Unidos, donde disfrutan nuestros azúcares de una preferencia sobre el mercado mundial de 44 puntos, y una buena parte de esa preferencia la hubiésemos obtenido si los que vendíamos libremente a los Estados Unidos nos hubiésemos organizado para exigir un precio de 35 a 40 puntos por encima del precio que obtuvo la Compañía Exportadora en el mercado mundial.

A mi entender, es ya evidente para todos, que fueron beneficiosas para el país las restricciones pasadas, porque sin esas medidas la crisis por que atravesamos ahora hubiera sido de mayor intensidad, porque en cualquiera de los años en que hubo restricción la producción de Cuba hubiera sido entonces mayor que la de cinco millones de toneladas en que se calcula la producción de este año.

Aunque muchas personas alegan que como consecuencia de nuestras restricciones se aumentó la producción en otros países, en mi opinión están equivocadas. En cuanto a Java, si bien es cierto que aumentó su producción en el año de 1928, esto se debió, no a una mayor extensión de su área productiva, sino al empleo de la variedad de caña conocida por POJ-2878, la que se tiene estudiando y observando por los productores de dicha isla desde años antes que Cuba decretara restricción alguna, por lo cual es forzoso convenir que el aumento de su producción es independiente, y que de todos modos hubiera venido, con o sin restricción por parte de Cuba. Hay otra prueba más: la industria remolachera europea, a pesar de los bajos precios que existen, tiene preparada para sus próximas siembras de remolacha, un área de un 5 por ciento mayor que la que sembraron en años anteriores cuando existía la restricción.

En épocas pasadas, los bajos precios en los primeros tres o cuatro meses del año, daban por resultado que los remolacheros europeos aminoraban el área de sus siembras, pero desgraciadamente, los bajos precios de hoy no han producido ese efecto, porque durante los últimos dos meses los gobiernos de Alemania, Polonia, Czechoslovakia, Italia y otros, han elevado sus aranceles a condición precisa de que sus productores no disminuyan el área de las próximas siembras de remolacha. Todo esto quiere decir que los bajos precios ni siquiera tienen la virtud de aminorar la producción como sucedía en el pasado, y son los bajos precios, y no otra causa, los que han provocado en los Estados Unidos la petición de la industria azucarera americana para que se eleven las tarifas, a fin de proteger especialmente a los remolacheros del Oeste y a los cañeros de Louisiana. No cabe duda de que sin las dos restricciones pasadas Cuba hubiera provocado entonces un precio más ruinoso que el que hoy, porque sus dos zafras restingidas hubieran sido mayores que la presente.

En Octubre de 1928, fuí inducido por algunos productores de Cuba y por un importante remolachero americano, a hacer gestiones que pudieran aminorar los perjuicios que desde entonces y mucho antes se vislumbraban para la industria azucarera, especialmente para la de Cuba. En seguida nos dimos cuenta de que el único medio de aminorar esos perjuicios y mejorar la situación para el porvenir, estaba en organizar, por medio de una compañía cooperativa, la venta de la total producción cubana a prorrata, única forma por la cual podíamos recibir una gran parte del preferencial que el Tratado de Reciprocidad con los Estados Unidos nos concede, y también, posiblemente, evitar la subida de la tarifa americana contra el azúcar. Convencido de las grandes posibilidades que para Cuba tendría la organización y establecimiento de una agencia cooperativa, decidí entrevistarme, como lo hice en Noviembre de 1928, con la persona de los Estados Unidos más entendida y de visión más clara en los problemas azucareros. Después de explicarle que la agencia cooperativa tendría por objeto recabar los beneficios del Tratado de Reciprocidad y con ello mejorar el precio del azúcar en el mercado americano, le dí mi opinión de que si Cuba establecía dicha agencia cooperativa desaparecería la necesidad de elevar las tarifas en los Estados Unidos, y estuvo de acuerdo en que Cuba por ese medio lograría elevar el precio del azúcar en el mercado americano, haciendo desaparecer, por tanto, el fundamento en que se basan los remolacheros para solicitar tarifas más altas.

Ultimamente he tenido la satisfacción de saber que esa preeminente persona ha ratificado su opinión, de que la manera más segura, rápida y mejor para ayudar a la industria azucarera cubana, es la organización de la agencia cooperativa, o sea, el "vendedor único". Es cosa del dominio público que fuí invitado y asistí a la asamblea celebrada en Kansas City por la industria azucarera americana, el día 10 de Diciembre último; puedo decir de mi cambio de impresiones con los más importantes remolacheros americanos, que éstos tienen como única razón para pedir el aumento de las tarifas, los bajos precios provocados por Cuba en su mercado, y que están de acuerdo en que si Cuba utilizara los beneficios que le concede el Tratado de Reciprocidad, los precios ruinosos no existirían, por lo menos en cuanto a los Estados Unidos, pues al encontrar Cuba una fórmula que le permitiera recibir dichos beneficios, ésta significaría la elevación del precio del azúcar en ese mercado 35 o 40 puntos por encima del mercado mundial. Estoy cada día más convencido de que si Cuba establece una agencia cooperativa para vender su producción total en forma organizada y a prorrata, no solamente no recibiría daño alguno ni empeoraría la situación actual, sino que con seguridad absoluta, veríamos lo siguiente:

1o. A Cuba convertida en el factor azucarero mundial de mayor fuerza.

2o. Hace unos tres meses, aunque algo tarde, hubiera sido posible evitar la subida de las tarifas en los Estados Unidos, y si no se hubiera logrado esto completamente, podríamos estar seguros de que cualquier subida del arancel americano hubiera sido menor de lo que ocurrirá por haber continuado los bajos precios que son los causantes de que nos encontremos frente a ese problema.

Si por un evento hubiera ocurrido una disminución importante en algún país de los que exportan azúcar al mercado mundial, y si el azúcar hubiera subido de precio, no habría duda alguna que en los Estados Unidos no se pediría la elevación de tarifas. En cambio, si Cuba en lugar de producir en esta zafra los cinco millones de toneladas que le tienen asignadas las estadísticas mundiales, produjera un millón de toneladas más, e hiciera bajar el precio a mucho menos de lo que es hoy, podemos asegurar que cualquier proyecto de aumento en el arancel, sería revisado para un aumento mayor.

3o. Convertida Cuba en el factor azucarero más poderoso del mundo por el único medio posible, el "vendedor único", o sea, la agencia cooperativa, mandaría parte de sus azúcares dedicados al mercado mundial, al Extremo Oriente, y con ello provocaría un convenio con Java y además con la industria remolachera europea, la que siempre estuvo y está dispuesta a cooperar para la estabilización del mercado mundial.

4o. Y no es sólo la industria azucarera la que habría de beneficiarse por medio de la agencia cooperativa, sino el país entero que mejoraría, evitándose que continúe la depreciación, que actualmente vemos en el valor de sus propiedades y en todos los órdenes de la vida económica de la Nación.

Debo consignar que por todos los medios a mi alcance, he procurado llevar al ánimo de mis colegas en la industria azucarera, y a la vez del país entero, la necesidad de tomar medidas que no sólo aminoren los perjuicios por que atraviesa la industria, sino que eviten la grave crisis que para nuestro país se aproxima si continuamos la política azucarera actual, que no es otra que la de que sobreviva el más fuerte y perezca el más débil.

Si desgraciadamente para Cuba, continuase rigiendo semejante política, entonces téngase la seguridad de que prevalecerán los más fuertes; que nuestras futuras zafras serán restringidas por la caída de los productores más débiles, y, lo que es más importante para el cubano, que el standard de vida de los habitantes de nuestro país seguirá derivando hacia un plano inferior al que hoy existe.

Para terminar, debo manifestaros que mi opinión personal es que para resolver el problema azucarero y mejorar nuestra situación en la crisis que se avecina, sólo existe al alcance de Cuba, establecer el llamado "vendedor único", que no es otra cosa que la venta a prorrata de toda nuestra producción, ya sea al mercado americano o al mercado mundial. En 15 de enero pasado, la inmensa mayoría de nuestros productores rechazaron el plan del "vendedor único", pero como no existe otra medida que pueda mejorar la situación, preveo que es cuestión de tiempo el que todos comprendan la necesidad y ventajas de solucionar nuestro problema estableciendo ese 'vendedor único'.

Insisto en aclarar que no tiene por objeto este informe pedir o proponer que se establezca el "vendedor único" y sí sólo expresar, porque la Cámara me lo ha pedido, mi opinión sobre el problema. Es mi deseo llamar la atención al hecho muy significativo que desde el 15 de Enero pasado hasta la fecha, ha habido un cambio muy notable en la opinión de la mayoría de los productores de azúcar de Cuba, dado que voluntariamente y en gran mayoría ha constituido un "pool" o agencia y nombrado un vendedor único para vender a prorrata en el mercado mundial. 850,000 toneladas en la misma forma que operó la Compañía Exportadora el año pasado para la venta de nuestros azúcares fuera de los Estados Unidos. Esta decisión de un grupo tan importante, que a la vez ha invitado al resto de la industria azucarera de Cuba a formar parte de él, tiene gran significación, porque viene a demostrar que ellos se han convencido de los beneficios que se derivaron con el funcionamiento de la Compañía Exportadora creada por la Ley de 5 de Octubre de 1927.

Tal es, señores, mi opinión personal sobre el problema, y sólo me resta, al daros las gracias por vuestra cortés invitación, desear que vuestro noble empeño de solucionar la grave crisis azucarera, cristalice en el mayor beneficio para nuestro país.

Habana, mayo 1o. de 1929.

J. M. Tarafa.

EL INFORME DEL SR. ARTURO BARRAYARZA INTENSIFICACION DE LOS CULTIVOS MENORES

El señor Barrayarza, al usar de la palabra, resumió su trabajo del siguiente modo:

PRIMERO: Proporcionar trabajo a nuestra población rural en una cantidad que pueda variar entre treinta y cincuenta mil hombres.

SEGUNDO: Regular en lo que cabe la producción y el trabajo borrando por consiguiente el tiempo inactivo que media entre una y otra zafra pues no tiene razón de ser en una época propicia para producir frutos, granos y plantas textiles que encuentran mercado propio y exterior, diversificando por tanto nuestra producción.

TERCERO: Contribuir al mejoramiento de nuestra balanza financiera disminuyendo las importaciones de otros artículos de fácil producción y que como bomba de succión sustraen de la circulación millones de pesos que emigran anualmente y que produce nuestro malestar.

CUARTO: Abaratar el costo de la vida en general en beneficio del obrero, colono o industrial.

QUINTO: Contribuir grandemente a la solución del problema inmigratorio por cuanto que sin ordenación y regularidad en la producción y trabajo no puede esperarse una adecuada y gradual colonización.

Para llevar a cabo el plan, el señor Barrayarza propone: Obligar a las fincas azucareras y sus colonos al cultivo de frutos menores en el llamado Tiempo Muerto.

Se estipula que corresponde dedicar 3,600 caballerías para la siembra de toda clase de frutos menores, o sea el 4 por ciento de la cantidad de terreno sembrado de caña.

Corresponder pues a cada central y sus colonos sembrar por cada millón de arrobas de caña en la zafra anterior, una caballería de otros frutos.

Se autoriza al Poder Ejecutivo para el financiamiento de un crédito de tres millones de pesos. Cantidad que puede servir para fomentar el Banco Agrícola.

Deberán anticiparse a razón de quiniento spesos por caballería para la siembra de cultivos menores.

Banquete a Mr. Charles Hughes

Confía en el sentido común angloamericano dijo

LONDRES, Mayo 8. AP.—Charles Evans Hughes, que ha pasado por ésta en dirección a la Haya, donde tomará posesión del puesto de magistrado del Tribunal Permanente de Justicia Internacional, fué objeto de una gran ovación esta noche, durante el banquete que se organizó en su honor por los Peregrinos ingleses.

El aplauso estalló cerrado y prolongado cuando hizo referencia en su discurso a la amistad anglo-norteamericana y dijo:

"No hay desdoro para ninguna institución ni para las demás relaciones internacionales en decir que la amistad anglo-norteamericana es la primera piedra de la paz internacional y la base principal de cualquier programa de paz mundial".

Mr. Hughes habló en el banquete respondiendo al brindis que propuso Lord Hewart, presidente del Tribunal Supremo de Justicia de Inglaterra, haciendo referencia, en términos calurosos, a las "grandes y maravillosas obras" del distinguido norteamericano.

En contestación al brindis principal, Mr. Hughes trató principalmente del Tribunal Mundial para el cual ha sido escogido. Confía en que la no adhesión de los Estados Unidos al mismo será cosa de poco tiempo.

Mr. Hughes dijo que los magistrados del Tribunal Internacional, así como los árbitros en general, no deben considerarse como nacionales o partidarios de los países que los escogen, sino como jueces que han jurado la aplicación de la ley sin atender a ningún sentimiento ni a ninguna política de sus respectivas naciones. Hughes ve un peligro en el abuso que se hace de las caricaturas del tribunal, diciendo:

"Si estos peligros a la inteligencia internacional no pueden evitarse en nuestros propios territorios, donde atormentamos a los demás con falsos rumores y censuras fuera de quicio, ¿cómo podremos impedir que se produzcan tratándose del intercambio internacional?"

Contestó a su pregunta refiriéndose al sentido común de los anglo-norteamericanos. Sostuvo que cualesquiera sean las dificultades que pueden surgir entre la Gran Bretaña y los Estados Unidos, el sentido común de los dos pueblos impedirá que se convierta en una grave calamidad.

"Lo que necesitamos—dijo—es un estado mental que reproduzca las palabras de nuestros tratados antiguerreros. Necesitamos cultivar la psicología de la paz. Considero como el más alto privilegio de mi vida haber participado en una de las instituciones esenciales a la paz".

DENUNCIA DE HURTO

Ernesto Vallina Asa, dió cuenta a la policía, que le habían hurtado una goma al auto 7481, propiedad de José Blanco Ortiz, en ocasión de estar estacionado en Lucena y Villuendas, estimándose en 25 pesos lo sustraído sin que se tuviera sospechas en persona alguna.

Esencial Para la Paz, el Desarme

Ha sido lo manifestado por el ministro G. Stresemann

BERLIN, mayo 8, (AP.) — Gustave Stresemann ministro de Estado de Alemania, se refirió al desarme y a las negociaciones que se efectúan en París, acerca de las reparaciones, banquete anual de la Asociación de en un discurso que pronunció en el la Prensa Extranjera celebrado en esta capital.

Aunque diciendo que no era su propósito dar una nota pesimista acerca de la situación, sus observaciones, sobre todo en relación al desarme, mostraron cierto desaliento y hasta alarma ante el fracaso de la conferencia de Ginebra, qde no ha podido llegar a decisiones concretas y definitivas.

Se ha logrado imprimir alguna mayor actividad a la causa del desarme, dijo, pero aun está muy lejano el momento en que se adopten medidas prácticas, por lo que teme que la idea básica esté llamada al más completo fracaso. Lamentó que los avisos que dió Alemania en Ginebra no hayan sido atendidos.

"Si no llevamos a cabo el desarme en todos los elementos esenciales de mar, tierra y aire, cualquier pretendida "solución" será solamente un simulacro" dijo el ministro de Estado. "Todo me parece indicar que Ginebra ha tomado semejante dirección. No puede iniciarse realmente el desarme si las reservas militares y el material de guerra quedan fuera de toda consideración. La falta de interés de Ginebra en esos dos factores me perturba profundamente".

Manifestó a su auditorio que aunque la Comisión Preparatoria de Ginebra ha adoptado aparentemente un punto de vista menos negativo sobre el desarme naval, las perspectivas de paz serán nulas si fracasa el desarme terrestre.

Herr Stresemann se refirió a las recientes dificultades que se notaron en el mercado de dinero de la Bolsa de Berlín y mencionó con satisfacción que ciertos centros financieros extranjeros se habían ofrecido a acudir en auxilio de Alemania, caso de que fuera necesaria su ayuda.

"Afortunadamente no necesitamos ayuda—dijo—pero estos síntomas de solidaridad son de lo más satisfactorio, a pesar de que algunos otros centros financieros no se hallaban tan amablemente dispuestos a secundar a los primeros.

"Si mis esperanzas en una solución favorable del pleito de las reparaciones en París se realizan, se habrá dado un grna paso hcaia el restablecimiento de la normalidad en las relaciones internacionales. Hasta me permito creer que el éxito de París dará un ímpetu al favorable arreglo de la cuestión del desarme".

El ministro alemán habló brevemente del resurgimiento de la navegación germana, manifestando que la flota comercial del país había alcanzado nuevamente cifras imponentes con la botadura de los buques gemelos Europa y Bremen. Arguyó que este desarrollo marítimo evidencia la fe que debe tenerse en el futuro de Alemania.

Entre las personalidades que asistieron al banquete se hallaban los miembros del gabinete, los diplomáticos el alcalde de Berlín y numerosos personajes políticos, de la hacienda, industria, comercio, artes, ciencia y periodismo.

SE INSISTE POR INGLATERRA EN QUE SEA RESPETADA LA DISTRIBUCION DE REPARACIONES ACORDADA EN SPA

EL DR. SCHACHT CONTINUA MANTENIENDO EN SECRETO LAS RESERVAS DE ALEMANIA.—NEGATIVA INGLESA A QUE SE REDUZCAN LOS PORCENTAJES

PARIS, mayo 8. (AP) Alejada por el momento del pleito de las reparaciones la delegación alemana, el problema que se suscitó a raíz del tratado de paz de Versalles depende, en lo que a su solución respecta, de las naciones acreedoras.

El Dr. Hjalmar Schacht, aunque instado a que dé a conocer por escrito las condiciones a las cuales subordina la aceptación de las nuevas proposiciones de Owen D. Young continúa manteniendo en secreto las reservas de Alemania.

Los expertos británicos, descontentos con la distribución de los pagos establecida en la proposición norteamericana, piden que los delegados de las naciones aliadas estudien nuevamente esta cuestión, que consideran de vital importancia, porque destruye uno de los acuerdos adoptados en la conferencia de Spa entre los países acreedores de Alemania.

La discusión que se ha suscitado alrededor de forma en que deberán dividirse las anualidades alemana, por una parte, y la vacilación del Dr. Schacht a expresar claramente su posición respecto al plan propuesto por Owen D. Young, han prolongado las tareas de la Comisión de los expertos. Las esperanzas que éstos abrigaron de poder terminar sus labores a fines de la presente semana se van desvaneciendo.

Tal como está la situación, parece que los franceses y los delegados de los demás países están a punto de aceptar las cifras de Young si las condiciones que fije Alemania son aceptables.

Los alemanes, por su parte, vacilan en dar a conocer sus condiciones temerosos de incurrir en la responsabilidad de romper la conferencia.

Los expertos ingleses, que han accedido a reducir el total de las reparaciones exigidas a Alemania, se niegan terminantemente a dar su consentimiento a que se reduzcan los percentajes acordados en Spa para la distribución de los pagos germanos.

Los norteamericanos, quienes han declarado que sólo intervienen en la cuestión con el fin de sacar a la conferencia de la paralización en que se halla, han recibido censuras de ambas partes. Los franceses continúan insistiendo en que los delegados norteamericanos han encontrado fácilmente una fórmula que representa el sacrificio de los aliados, pero que su Gobierno no parece dispuesto a ceder un ápice en lo que a las deudas que tiene contraída Europa con ellos se refiere.

El periódico "L' Intransigeant" decía esta tarde:

"¿Qué crédito puede merecer Mr. Young a los aliados, cuando demanda incesantemente nuevas concesiones de ellos, mientras su propio Gobierno no hace ninguna?"

"Le Matin", periódico al que se reconoce como paladín de la amistad franco-norteamericana, comenta el caso diciendo:

"¿Es posible que los Estados Unidos intenten cobrar el último centavo que se les debe de Alemania? Puede la nación que ha recomendado tantos sacrificios abstenerse el caso diciendo:

Mr. Young se ha mostrado sordo a tales censuras. Se tiene entendido que esperaba que fueran más agrias todavía, a causa de la dificultad de medir lo que están haciendo los expertos.

Tampoco le han perturbado los comentarios adversos de los ingleses respecto a los porcentajes de la distribución de las reparaciones alemanas. Se ha explicado nuevamente hoy que el plan norteamericano se basó en el memorandum de las naciones acreedoras que modificó los tantos por cientos fijados en la conferencia de Spa. Bélgica, después de la guerra.

Entre los expertos y los británicos no existe ningún problema, según se dice, agregándose que la emoción causada en Londres es obra de otras personas distintas a los expertos.

Los técnicos británicos sin embargo, aun admitiendo la imparcialidad de Mr. Young, intentan que se mantengan en vigor los percentajes de Spa. De ahí que sea necesaria otra conferencia entre las naciones aliada para ponerse de acuerdo sobre este punto Los expertos norteamericanos han continuado sus conversaciones con los miembros de las otras delegaciones a fin de llegar al deseado acuerdo. Desde luego, se han mantenido completamente fuera de la cuestión de las concesiones por parte de los Estados Unidos.

Esta noche parecía que el asunto de las cifras de las reparaciones había pasado a un segundo término y que los problemas únicos de la cuestión consistían en las condiciones de Alemania para aceptar el plan de los Estados Unidos y en la fórmula para la división de los pagos entre los países aliados. Estos son, pues, los dos principales obstáculos conque tropieza la conferencia, pero se cree que de mañana al viernes hará crisis el problema.

La impresión que se tiene en los círculos de la conferencia es que las condiciones alemanas disminuyen en importancia a medida que más se discuten entre los alemanes y los aliados, y que cuando se pongan por escrito se verá que son compatibles con la aprobación por todos los países interesados del plan norteamericano.

LA PRENSA INGLESA CONTRA EL PLAN DE OWEN D. YOUNG

LONDRES, mayo 8. (AP) La Prensa inglesa presenta hoy la más marcada unanimidad que se ha registrado en muchos años con motivo de su protesta contra el nuevo plan de las reparaciones alemanas, atribuído a Owen D. Young, presidente de la Comisión de los expertos. Los artículos condenarios publicados por los periódicos de la mañana están suplementados por los de las publicaciones de la noche y por la prensa provincial.

Desde que Stanley Baldwin llevó al Parlamento el acuerdo para la consolidación de la deuda a los Estados Unidos que, debido a la agitación de Philip Snowden, ha vuelto a adquirir novedad, se ha venido creando una gran indignación en cierta parte de la prensa británica.

Los ataques de Snowden al principio de Balfour de que Inglaterra pediría a sus deudores continentales solamente la cantidad necesaria para cubrir sus obligaciones con los Estados Unidos, han servido para que la cuestión de la deuda de guerra y las reparaciones se conviertan en temas de la campaña electoral. Los conservadores han hecho todo lo posible para desacreditar las opiniones de Snowden, pero algunos de sus jefes temen que los acontecimientos de París se utilicen por los laboristas para justificar su actitud hacia las deudas.

La prensa británica coincide en que si ha de hacerse una reducción de las reclamaciones, deben participar en ella todas las potencias acreedoras y no hacerse a expensas de Inglaterra. Se da por seguro que los delegados británicos rechazarán el plan Young e intentarán su modificación.

Esta tarde se planteó el asunto en la Cámara de los Comunes y fué objeto de protestas el hecho de que se hallara ausente Mr. Churchill. El coronel Josiah Wedkewood, miembro laborista, pidió al Gobierno una respuesta inmediata, pero se le dijo que en vista de la ausencia del Canciller del Exchequer debía esperar a mañana.

"No podemos esperar", dijo el coronel. "Antes de mañana este país puede haberse comprometido a hacer otro donativo al pueblo francés. Nosotros sabemos como trata estas cuestiones el Canciller del Exchequer. "¿Por qué no ha venido a ocupar su puesto en la Cámara?"

Pero el coronel Wedgewood tuvo que contentarse con esperar.

LO QUE RECIBIRAN LOS ACREEDORES DE ALEMANIA

PARIS, mayo 8. (AP) La agencia noticiera Havas informa esta noche que según el plan de reparaciones de Owen D. Young, se concede a Inglaterra una cantidad suficiente para cubrir sus deudas de guerra, de acuerdo con la famosa nota de Balfour; que Bélgica recibirá el importe de sus deudas más 1.150 millones de marcos oro; que Francia también recibirá la ascendencia de las suyas más 7 mil millones de marcos como reparación general; y que Italia percibirá el importe de sus adeudos y mil millones de marcos oro.

VEJO AL VIGILANTE

Serafín Alvarez Ferrer, chofer del carro de Obras Públicas núm. 657, fué acusado por el vigilante Hernández de haberlo vejado al requerirlo por haberle mojado cuando transitaba por Merced entre San Ignacio y Cuba.

EL DESCANSO PERSONAL EN LOS TRENES DEL RAMAL GUANAJAY BATABANO

Por solicitud hecha a la Hermandad, de los señores Aurelio Rodríguez y Julián Peraza, maquinista y fogonero de los trenes del Ramal Guanajay Batabanó, cuya solicitud fué pasada al señor Francisco Huerta, Delegado de los maquinistas para sus gestiones iniciales, se obtuvo que el Sr. Superintendente de Tracción Sr. A. L. Robinson, accediera a la demanda que le formularan.

Alamac HOTEL

Broadway and 71th. Street.
NEW YORK

Conocido y recomendado por las principales familias que visitan esta Metrópoli. Ambiente refinado, atención individual, sirvientes de habla española, cocina ESPAÑOLA y AMERICANA.

EL HOTEL ALAMAC pertenece a la cadena de hoteles KNOTT.

Excursiones de Maestros. El Hotel Alamac ha sido el hotel escogido por las diversas excursiones de maestros que visitarán Nueva York este verano, por el ambiente hispano y el trato esmerado que en dicho hotel mantiene su gerente, el señor Antonio Agüero.

600 HABITACIONES CON BAÑO Y DUCHA.

Busque a nuestro representante en la estación o en el muelle. Oficinas y Salón de Lectura del "DIARIO DE LA MARINA"

Oficinas del OPEN ROAD, Agentes de Vapores.

Para reserva de habitaciones, precios, detalles y panfletos ilustrados, diríjanse al señor

Antonio Agüero
Gerente Hispano.

HOTEL ALAMAC
Cable: ALAMACOTEL
Broadway y 71th. Street.
NEW YORK.

HAN SIDO PRESENTADOS LOS PLANOS PARA EL HOSPITAL ANTITUBERCULOSO QUE SE PROYECTA HACER EN STA. CLARA

DE HOY A MAÑANA SE ESPERA EL REGRESO A LA HABANA DEL DR. V. GUTIERREZ. VARIOS DECRETOS DE JUSTICIA A LA FIRMA DEL SR. PRESIDENTE DE LA REPUBLICA

A COLUMBIA

Ayer el Presidente de la República, después de recibir a varios miembros de su Gabinete y a otras personas de íntima amistad dirigióse en automóvil a las nueve de la mañana, hacia el Campeonato de Columbia, donde esperó la llegada de los aviadores cubanos de nuestro Ejército Nacional, que vinieron desde los Estados Unidos etripulando seis aparatos de guerra adquiridos por nuestro Gobierno, acto del cual damos amplia información en otro lugar de esta edición.

A RECIBIR A EMMA OTERO

El Secretario de la Presidencia acudió ayer mañana al muelle, a recibir a la cantante cubana señorita Emma Otero, llevando la representación del Presidente de la República, quien envió a nuestra compatriota un artístico cesto con flores naturales.

UN COMPAÑERO

El periodista señor Félix Callejas, "Billiken", se entrevistó, para tratar asuntos particulares, con el Secretario de la Presidencia.

PLANOS DE UN HOSPITAL

El Gobernador villaclareño, doctor Juan Antonio Vázquez Bello, en su visita ayer a Palacio, nos informó que acababa de entregar al Secretario de Sanidad los planos del nuevo Hospital antituberculoso que se proyecta levantar en Santa Clara.

SUSPENDIDO

El Consejo de Secretarios, que reglamentariamente debía celebrarse ayer en Palacio fué suspendido por tener que acudir el Presidente de la República a Columbia.

TELEGRAMAS

Siguen llegando diariamente Palacio infinidad de telegramas de felicitación dirigidos al General Machado, por su proclamación por el Congreso para un nuevo período de Gobierno.

REGRESO DE VIRIATO

Se asegura que de hoy a mañana llegará a la Habana el Senador doctor Viriato Gutiérrez, que desde hace varios días se encuentra dedicado al deporte de la pesquería por las inmediaciones de la costa cienfueguera.

LA ORQUESTA SINFONICA

El maestro Gonzalo Roig, Director de la Banda Municipal de la Habana y de la Orquesta Sinfónica, visitó ayer al Secretario de la Presidencia, tratando con éste de la participación que tendrá esta última sociedad musical, en el concierto que el día 21 se celebrará en el edificio del Capitolio, seguidamente del banquete que el General Machado ofrecerá a las embajadas extranjeras que acudirán a la toma de posesión del Presidente de la República. Conjuntamente con la Orquesta Sinfónica, actuará en ese acto la cantante cubana señorita Emma Otero, quien cantará el vals Las Horas, de la ópera "Dinorah".

PRESENTACION DE CREDENCIALES

El próximo lunes, en horas de la mañana, presentarán sus credenciales ante el Jefe del Estado, los nuevos Ministros de Haití y Perú en Cuba. El primero de dichos diplomáticos ha sido también nombrado enviado extraordinario de su país, para actuar en la toma de posesión del General Machado el 20 de Mayo.

NOMBRAMIENTOS

El Presidente de la República ha firmado varios decretos nombrando juez de primera instancia e instrucción de Guanajay, vacante por traslado del Dr. Mariano Vivancos, al Dr. Andrés María Lazcano y Macha localidad; nombrado juez correccional de Matanzas, por ascenso de Eduardo Rodríguez Sigler, al doctor Lauro Angulo y Gorgui, actual juez de primera instancia de Santa Clara.

DISPENSA CONCEDIDA

Por otro decreto presidencial ha sido concedida dispensa del impedimento a que se refiere el artículo 11 de la Ley del Divorcio, a María Aurelia A. y Macho para contraer matrimonio con Sixto Aurelio Adrián Hernández y García.

NUEVO ABOGADO FISCAL

También por decreto del Presidente de la República ha sido nombrado abogado fiscal del Tribunal Supremo, por seis años, al doctor Manuel de Jesús Linares y Pérez, que desempeña actualmente ese cargo.

ADICION DE APELLIDOS

A propuesta del Secretario de Justicia firmó el General Machado un decreto autorizando a los menores José Antonio, Eloisa, Ana y María Teresa Dorotea Rodríguez, para adicionarse el apellido Núñez.

RENUNCIA ACEPTADA

Ha sido aceptada por el Jefe del Estado la renuncia presentada por Antonio R. Rosado y Rodríguez, juez de primera instancia e instrucción de Victoria de las Tunas.

LICENCIA

Por medio de un decreto presidencial han sido concedidos seis meses de licencia extraordinaria, con sueldo, por enfermedad, al señor Ernesto Federico Ruiz y Riesco, juez municipal de Yaguajay.

RECTIFICACION

Ayer firmó un decreto el General Machado disponiendo que el nombramiento de Juez Municipal, primer suplente de Guara, hecho a favor del señor Nicolás Perera Quintana, se entienda hecho a favor de Nicolás Perera Quintero.

También ha sido modificado el decreto por el cual se nombra juez municipal de cuarta clase de Mayajigua al señor Antonio Hernández Espinosa, debiendo ser Antonino Hernández Espinosa.

INTERESANDOSE POR GONZALEZ BEAUVILLE

El Presidente de la República ayer mañana, cuando regresaba de Columbia, dirigióse a la Clínica Núñez Bustamante, donde visitó al Representante González Beauville, interesándose por su salud. El estado del enfermo continuaba siendo delicadísimo.

EL DR. SANSORES

Ayer obtuvimos informes respecto a que el joven Dr. Arturo Sansores y López de Quintana, Capitán de nuestra Marina de Guerra, ha sido nombrado instructor de la cátedra de las vías urinarias de nuestra Universidad Nacional. El doctor Sansores es hijo del reputado médico forense, Dr. Arturo Sansores y García.

PERSONAS RECIBIDAS

En la lista de personas recibidas ayer por el Presidente de la República, separadamente, figuraban los nombres de los Secretarios de Justicia, Guerra y Marina, Instrucción Pública, Presidencia; los Jefes del Ejército y Marina de Guerra y el administrador de la Aduana de la Habana.

EL DR. REY

El Representante a la Cámara, doctor Santiago Rey, conferenció largamente, sobre asuntos particulares, con el Secretario de la Presidencia.

INFORMANDO

El Presidente de la República recibió ayer la visita del Administrador de la Aduana de la Habana, quien le informó del estado en que se encuentra el expediente instruído con motivo del contrabando de opio descubierto en esa dependencia últimamente.

CAPAS DE AGUA PARA LOS PETROLEROS DE CIENAGA

Por gestiones que ha venido practicando la Hermandad ante el señor Ingeniero Jefe Mecánico Mr. Niworth, éste ha accedido a que se provea de nuevas capas de agua a los petroleros de Ciénaga.

Correo Aéreo Internacional

El aeroplano correo número 231-E llegó ayer al Campamento de Columbia a las 10.00 procedente de Miami conduciendo 17 sacos de correspondencia que pesaban 501 libras y un total de 19.139 artículos postales.

PASAJEROS

Por la vía aérea llegaron:

De Santiago de Cuba, Federico S. Williams, Charlotte N. Hammond e hijo, Sabino Llano, George Watsson, Richard W. Lyman y Amarav A. Sánchez.

De Miami, Carl E. Erickson, Samuel J. Johnson, Arthur Whrite, Hugo C. Leuteritc, Robert E. Coux.

M.E.C.D. 2016

DIARIO DE LA MARINA

FUNDADO EN 1832

DIRIGIDO HASTA 1919 POR DON NICOLAS RIVERO Y MUÑIZ

Editado por la Compañía DIARIO DE LA MARINA (S. A.), cuyo programa consiste "en la defensa de los intereses generales y permanentes de la Nación cubana, de los especiales de la colonia española establecida en la misma y de la unión y armonía entre los diversos elementos que conviven en el país".—Art. 1o. de los Estatutos.

OFICINAS: Nueva York . . . . . Broadway at 71 St; Habana . . . . . Prado 103

PRECIOS DE SUSCRIPCION:

HABANA		PROVINCIAS		EXTRANJERO	
1 mes	$ 1.60	1 mes	$ 1.70	1 año	$ 21.00
3 idem	" 4.80	3 idem	" 5.00	6 meses	" 11.00
6 idem	" 9.00	6 idem	" 9.50	3 meses	" 6.00
1 año	" 18.00	1 año	"19.00		

SUSCRIPCION DOMINICAL:

Sólo para el extranjero

(Países comprendidos en la Unión Postal).

6 meses . . . . . $ 4.20
1 año . . . . . " 8.40

(Países no comprendidos en la Unión Postal).

6 meses . . . . . $ 5.00
1 año . . . . . " 10.00

Esta suscripción sólo da derecho al número de los domingos.

TELEFONOS:

Anuncios clasificados y de suscriptores	A-1014 A-3333	Deportes	A-4732
Quejas de suscriptores	M-8404	Fotógrafo y Rotograbado	M-6844
Redacción	A-0301	Departamento de Radio	M-7714
Anuncios Administración	A-5334	Imprenta	M-9665
		Secretario de Dirección	M-9785

Gigantesco Monopolio Para Mandar en la Voluntad de una Nación

Por Tiburcio Castañeda

Si es cierto el dicho literario de "Dime lo que lees y te diré quién eres", tendremos que convenir en que las Compañías llamadas así "Utilities" de los Estados Unidos de Norte América que se dedican a suministrar primero Agua, segundo Alumbrado por gas y electricidad y tercero Fuerza motriz, son sabinondas porque Mister A. R. Graustein, Presidente de la Compañía Internacional de Papel y Fuerza Motriz, cuando dijo, el día 30 de Abril último, interrogado por los miembros del Senado que forman la "Comisión de Comercio Federal" que preside el Senador Mr George W. Norris, que él, Graustein, había dicho bajo juramente que esa Compañía Internacional de Papel y Fuerza motriz había invertido 10 millones de pesos pertenecientes a sus accionistas en comprar Periódicos diarios para poder dirigirlos, era cierto

Y esto quiere decir que esa confesión es una prueba plena por sí sola de lo que muchos hombres políticos y comerciantes de los Estados Unidos sabían, esto es, que esa compra de periódicos es una fase importante del propósito que esas Compañías llamadas erróneamente "Utilities", porque tan útiles son las fábricas de gas o electricidad y el agua que venden, como cualquiera otra como corte de maderas o fabricación de columnas de hierro, pongo por ejemplo, que se dan en el Comercio.

Pero mirando a los resultados finales que con la compra de periódicos obtienen esas Compañías de agua, gas, electricidad y fuerza motriz, es el mayor monopolio que se haya ocurrido a la especulación.

Los Periódicos hasta ahora comprados por la International Paper and Power Co., y que tiene un capital de 600 millones de pesos, ha comprado la mayoría de las acciones de 14 periódicos en un enorme territorio que se extiende desde Boston hasta Augusta, en Georgia.

Ha declarado el citado Graustein que si bien impuso ocho millones en participaciones de diversos periódicos, no han sido aceptadas sus proposiciones en otras Empresas periodísticas.

Las participaciones que ha comprado son:

Compró la Internacional Paper and Power Company, la mitad de los valores representados por el "Boston Herald" y el "Boston Traveler".

Lista de los valores que tiene la International Paper and Power Company.

1 Chicago Daily News: 250,000 pesos en Acciones Preferidas y 5,000 en acciones comunes.

2 Chicago Journal: Un millón de pesos en Obligaciones y 600,000 pesos en acciones preferidas; más 10,000 aciones comunes.

3 Albany Knickbroker Press y Albany Evening News, 450,000 pesos en acciones preferidas y 3,000 acciones de las comunes.

4 Brooklyng Daily Eagle, un millón 954,000 pesos en pagarés y 400 aciones en el Brooklyn Daile Eagle Co.

5 Ithaca Journal Ntws, 400,000 en Notas o pagarés.

6 En la Chronicle de Augusta, el Columbia Record, Spartamling Herald y Spartanburg Journal, 885,000 pesos en pagarés.

7 Boston Herald y Boston Fraveller, 5,124 acciones comunes, a razón de 525 acciones cada acción.

Declaró además Mr Graustein que su Compañía tenía aproximadamente 20,000 pesos en el Periódico Cleveland Plain Dealer; y 750,0000 en el periódico italiano de New York, "Il Progreso".

Declaró Graustein que lo único que quiso obtener, al comprar esos periódicos era venderles papel y no querría servirse de la influencia que ellos podrían producir en los lectores respectivos.

Y añadió que la International Papor Co., es doble en producción de cualesquiera otra en el mundo.

Negó Graustein que su Compañía The International Paper Co., hubiese separado 100 millones de pesos para la compra de periódicos.

Explicó luego cómo se realizó la venta del "Chicago Daily News", diciendo que cuando murió Victor Lawson, compró Walter Strong con sus Socios, la International Paper Company, porque todavía no se había creado la International Paper and Power Co.

Las demás grandes compras se hicieron por Joseph L. Fearing, Vice Presidente de la International Paper Co., encargado de las compras.

Naturalmente, los periódicos que han sido comprados por la International Paper Company, niegan que esa Compañía de Fabricación de papel y fuerza motriz, tenga ninguna influencia en la redacción de los periódicos; pero el Director del Brooklyn Eagle lice que el otoño último se vió compelido a emitir obligaciones, y, como quiera que no pudo lograrlo con la garantía de su periódico en el mercado, tuvo que recurrir a la International Paper and Power Company.

El "The New York Times" al que había aludido Mr Graustein en su declaración en Boston, (Massachusetts) diciendo, en su descargo, que este periódico tiene una fábrica de papel en Canadá, le contesta el "Times" en un artículo Editorial el primero de Mayo diciendo que en efecto es verdad que tiene el 50 por 100 en esa fábrica de papel del Canadá, de la cual consume casi todo lo que produce; y añade "The New York Times", que en Boston es el periódico dueño de la fábrica, que es todo lo contrario; y además la Compañía de Mr. Graustein es una Compañías de públicas utilites, Gas, Electricidad y Agua, lo cual hace sospechar por qué razones ingresó en el periodismo

Dice Mr. Graustein que una fábrica de papel ha de ser de gran magnitud para ofrecer ganancias; y para obtener suficientes órdenes de compras de papel, preciso es comprar periódicos.

Y dice "The Times", siguiendo esta clase de razonamientos, una Compañía de pavimentación de un Estado de la Unión, para estar segura de obtener trabajo, debía comprar todo ese Estado.

Un periódico honrado tiene por base que su interés estriba en publicar hechos ciertos y comentarios apropiados.

Y así puede decirse que toda cada colección de papel y tinta no es un periódico, en la recta concepción de un órgano de la opinión, y en tal sentido no se dedicará a mantener doctrinas y Compañías que tengan por objeto el aconsejar el aumento del precio del gas, la electricidad y la fuerza motriz, aunque lo diga en papel propio, y por tanto, más barato, haciendo más sospechosa la defensa.

DESDE MI RINCON

LA CRUZADA CONTRA LA TUBERCULOSIS

Luchar contra la tuberculosis significa luchar contra la miseria—que es madre fecundísima—contra viejos hábitos perjudiciales y muy arraigados; significa luchar contra la ignorancia y el analfabetismo, origen de tantos males.

Luchar contra la tugerculosis es salvar ciudadanos para la patria, es mejorar la especie, es contribuir a la riqueza de esta tierra digna de todas las grandezas por su pasado heroico y por su laborioso presente. Luchar contra la tuberculosis es hacer más fecunda la vida, más grata y más hermosa.

Y por este ideal sagrado, las Damas Isabelinas acompañaron a los representantes de la Sanidad Cubana a través de las provincias orientales en su gloriosa excursión de propaganda para combatir la peste blanca, que es una cruel vorágine para el cubano, porque las Damas Isabelinas tienen entre sus timbres de orgullo el de cooperar con el Gobierno en una de las obras más trascendentales más humanas y más fructíferas del siglo.

Los blancos velos de las Damas Visitadoras, eran en cada estación por donde el tren pasaba más o menos rápidamente, como una dulce visión de amorosa piedad, como una esperanza maravillosa; eran así como un símbolo pronto a convertirse en la más bella realidad, en aquellos rincones agrestes y magnidemanda—hasta donde llegará presto el calor de tantos corazones que sirven para unir estrechamente la acción social con la acción oficial en esta grande y noble cruzada. Y ficos, hasta donde llegará, con esfuerzos inauditos,—pero no importan los sacrificios ni las penas si la población tuberculosa recibe los auxilios que su tristísima situación por ese santo calor de las almas sensibles y generosas, por ese santo calor de las almas abnegadas, la campaña antituberculosa llevará sus beneficios hasta el más escondido rincón de la Isla. Desde la población importante hasta el mísero caserío perdido entre lomas y malezas.

Santa Clara, Camagüey, Oriente. Lugares benditos, donde las Damas Isabelinas dejaron tesoros de su tierno amor a la causa, a la causa nobilísima que llena su vida; la campaña antituberculosa. Y de donde trajeron recuerdos inolvidables y la seguridad de haber encontrado corazones hermanos. Por la unión perfecta de los corazones, la campaña será un éxito. Por la lealtad y por el desinterés, la campaña seguirá su marcha triunfadora. Por el amor a la causa, elevado sobre nuestros egoísmos y nuestras pasiones, la población tuberculosa de Cuba quedará reducida a la mínima expresión.

Solamente así se ganan las grandes causas.

Consuelo Morillo de Govantes.

INSTANTANEAS NEOYORQUINAS

Por LUIS C. SEPULVEDA

Cuando se pierde el sentido del discernimiento, cuando desaparece la facultad de diferenciación que sabe separar lo bueno de lo malo, lo feo de lo bello, lo valioso de lo despreciable, es porque se ha entrado en ese estado para el cual las regulaciones del Código Civil estatuyen la interdicción judicial. En otras palabras, se ha perdido el equilibrio de las facultades mentales, y el tutoraje — que es la medida inventada por la civilización para proteger a la sociedad — se impone con urgencias biológicas.

En algunos de estos casos el buen criterio subsiste, pero no puede expresarse por falta de valor. La situación, sin embargo, no cambia. El peligro es el mismo, y lo que por desequilibrio de las facultades mentales sólo sería una "irresponsabilidad", en el segundo caso se convierte en una falta porque es a conciencia que se tolera o sufre la yuxtaposición de los valores.

El resultado final de estas situaciones, ya sea en lo individual o en lo colectivo, se manifiesta en forma de descomposición moral y social, de corrupción y de relajamiento. El agua que canalizada y conducida sistemáticamente puede fertilizar el erial para convertirlo en labrantío, desbordada y libre inunda y destruye, convirtiendo en pantanos de mefíticas emanaciones lo que antes era campo de labor. En la naturaleza, tal como la confrontó el primer hombre, no hay "bueno" ni "malo". Empero, la humanidad, a lo largo de todos los milenios de su existencia, ha venido estableciendo jalones demarcadores del límite que deben tener los esfuerzos y los impulsos humanos para que la mayoría se beneficie con ellos en vez de perjudicarse. Y a lo que está dentro de esos límites se le denominó BUENO, inventando desde luego la otra palabra, MALO, para lo que queda fuera de ellos. De acuerdo con estas dos palabras regimos todos nuestros actos, producimos y progresamos. Pretender ir contra el sistema establecido por la demarcación de esos vocablos, equivale a querer destruir la labor de cincuenta mil años de evolución.

Sin embargo, no por absurda deja de hacerse manifiesta en algunos casos esta pretensión. Cuando se presentan los momentos críticos de las transiciones de una época a otra, siendo siempre esta última el jalón de un nuevo mejoramiento que avanza hacia el horizonte de la perfección final, el oportunismo de los pseudo-adelantados, de los charlatanes y de los pícaros, se aprovecha del transitorio desconcierto colectivo, que a veces toma aspectos de debilitamiento general, para crear la **fata morgana** de "nuevas orientaciones" que por un momento pueden ilusionar a los ofuscados. (La credulidad siempre se agranda y se hace más fácil de conquistar en los instantes en que deja de ver su norte orientador; aquello en que creé). Entonces es cuando debemos inspirarnos en el pasado, la única verdad, pues el presente no es más que un experimento, y el porvenir no existe. Una mirada retrospectiva podrá enseñarnos y confortarnos mucho, que no en balde fueron los ensayos de nuestro ayer los que nos han preparado para el desempeño de esta nueva función experimental que es el hoy. No son, pues, los "videntes" que pretenden saber la ciencia de lo que aun no se hizo, quienes pueden orientar y dirigir, sino los retrospectivos, los que tienen la experiencia y la sabiduría de lo ya hecho como punto de partida para las labores por hacer.

De aquí que quienes reniegan del pasado y le vuelven la espalda mientras exaltan sus "iluminaciones revolucionarias" como panacea para los males de la inquietud y del descontento humanos, siempre son o charlatanes, o idiotas, o pícaros. El dilema no tiene más alternativas: o se acepta como canon y guía orientadora el **fait accompli** de toda la historia acumulada del hombre, o se entra en el marco de una de las tres clasificaciones citadas.

En el campo del arte pictórico mexicano actual o se ha perdido el sentido del discernimiento, o se tiene miedo de expresar la opinión honrada y revaluadora. La existencia de una de estas dos situaciones nos la comprueba la exposición que el pintor mexicano José Clemente Orozco ha abierto en las Galerías de la Liga de Estudiantes de Arte de Nueva York.

Mejor dicho, esta exposición nos demuestra que lo que hay es temor de decir la verdad, cobardía plegadiza y servil, porque entre los ciento trece cuadros y bocetos expuestos hay unos quince o veinte en los cuales el artista se revela **malgré soi.**

Pero aún en los amplios trazos sinceros de los bocetos de Orozco, vemos el incontrolado temor que el artista tiene de manifestarse en toda su plenitud ante el pretorio de la plebeyocracia, que a ultranza exige adulación.

No se crea que es el Realismo lo que nos choca. ¡No! La realidad siempre es serena, aunque a veces sea mortificadora o terrible. Es la mistificación del Realismo ,su aplebeyamiento que lo rebaja a niveles abyectos o a expresiones falsas, lo que hay que condenar. José Clemente Orozco, lo mismo que ese otro estupendo mistificador del arte que se llama Diego Rivera, ha castrado su genio y lo ha sometido al innoble menester de halagar la concupiscencia de una plebe que, por causa de una transitoria desorbitación política, tuvo la oportunidad de asaltar los predios que en todos los miles de años del pasado habían pertenecido a las cultura.

José Clemente Orozco y Diego Rivera, teniendo todas las capacidades y las cualidades del artista, quisieron, por lucro o por miedo, dedicarlas a complacer a la ignorancia y a la plebeyez. El arte es, y ha sido siempre un producto de la cultura. Hacia él puede ascender la masa ignorante siempre que se someta a la disciplina de la preparación; en cambio, el arte nunca podrá descender hasta la ignorancia.. Esto último es lo que Orozco y Rivera han pretendido.

No podemos decir que han conseguido su intento porque el arte cesa de ser en el propio momento en que se le quiere rebajar. Pero sí han conseguido engañar la credulidad de muchos haciendo pasar como buena moneda lo que sólo es un metal de baja ley.

El procedimiento entraña una doble mala fe: la del engaño en sí y la del fomento de la ignorancia con la continuada adulación. Orozco y Rivera, en vez de ejercer el apostolado del arte cultivando las tendencias artísticas de las masas, prefirieron tomar las veredas de la complacencia en una tan asombrosa concesión retrogresiva que no pararon mientes en falsear hasta la verdad de los más elmeentales trazos que dicta el Realismo y el sentido común.

Previendo quizás que algún día se les pudiera decir esto, Rivera y Orozco declararon en cierta ocasión que no eran "artistas" sino "artesanos". Convenido; pero entonces debemos decirles que ¡los "pintaparedes" no hacen exposiciones!

Este caso de la mistificación del arte llevada a cabo en obediencia a los más primitivos instintos de revancha (el hombre siempre se revuelve contra todo aquello que tienda a desanimarlo) no es más que un patético efecto de los desenfrenados deseos de revolucionarlo todo y de destruir los cánones antiguos, aún cuando ellos sean los de la misma verdad. Y, lo que es peor, este caso es típico de lo que está sucediendo en México en todos los campos desde que, con el pretexto de librarse de un sistema político de la tiranía, la masa dió rienda suelta a todas sus concupiscencias.

Por fines de experimentación unos, y por temor a malquerencias los más, hemos dejado que la yuxtaposición de valores se haya prolongado por tanto tiempo en la República Mexicana. Pero esta situación ya no puede continuar más **ne aluid detrimenti cultus.** Ha llegado la hora de empezar a clamar lo mismo contra las degradaciones a que se ha sometido a el arte, que contra el desprecio que allí se le tiene a la vida humana. Y no se crea que, como muchos supercionalistas lo proclaman, éstos sean asuntos de carácter puramente internos que sólo atañen a la nacionalidad mexicana. ¡No! Hoy ya todos los pueblos dependen unos de otros, y la Civilización dice, respaldada por el Código Penal, que el derecho propio termina propiamente en el punto donde comienza el derecho ajeno. México, pues, debe empezar a darse cuenta de esta verdad internacional por respecto propio y para que lo respeten los vecinos.

Nueva York. Abril de 1929

COPYRIGHT 1929 BY PALLAS FEATURES SYNDICATE

A Jesús

Perdonando moriste. Mas el (Padre
su castigo ofreció al mundo (entero
Por tu muerte llevamos en el (alma
una pesada cruz; en cada (hombre
solloza un nazareno.

REVELACION

El firmamento
es una revelación.
Campo de batalla
donde en las estrellas
late el corazón.
(El corazón, al morir,
se ha convertido en estrella
por no dejar de latir).

LAS CASAS CERRADAS

Qué atracción misteriosa
me producen siempre
las casas cerradas,
las casas vacías.
Todas ellas tienen
personalidad:
todas ellas tienen
su fisonomía.
Calladas ventanas,
balcones vacíos...
fuentes que no cantan,
jardines sin rosas,
senderos sin pisadas,
sin risas de niños.
La luna solloza
de miedo y de frío
junto a los cristales
que están siempre dormidos
No turba su alma
la más leve sombra;
no se escucha jamás
el vuelo de un suspiro.
Callados ventanales,
salones siempre vacíos,
búcaros siempre sin rosas:
en qué embrujamiento,
estáis sumidos?
No lo sé.
Sólo sé la atracción misteriosa
que me producen siempre
las casas cerradas,
las casas vacías;
las que lloran honda pena
en sus muertas ventanas
—bocas sin sonrisas.

MARIA SANCHEZ DE FUENTES DE FLORIT

DE SEMANA A SEMANA

Por G. K. CHESTERTON

En una revista semanal londinense varios críticos se han quejado de algo que dije sobre la Nueva Religión. Mi comentario consistió en quejarme de que se anunciaba la aparición de una "nueva Religión", pero que sin embargo no aparecía... Aún aquellos que anuncian en los magazines "un tipo completamente nuevo de detective", producen algo distinto a lo conocido; lo mismo que los novelistas que anuncian "una próxima novela apasionada con situaciones nuevas entre el Hombre y la Mujer", al menos manifiestan la buena intención de buscar algo no traginado antes. Pero en el caso de la anunciada Nueva Religión no ha sucedido lo mismo; por ninguna parte se ve nada que tenga visos de novedad. Por supuesto que eso de encontrar nuevas religiones a la vuelta de cada esquina no es nada corriente, y si acaso encontramos alguna de seguro que no íbamos a ponernos a hacer disquisiciones sobre lo interesante del hecho, sino que gritaríamos a pleno pulmón para atraer la atención de todo el mundo hacia tan inusitado acontecimiento.

La única razón dada para declarar que va a aparecer una nueva religión, es el aserto (verdadero o falso) de que el mundo está cansado de las religiones viejas. Aun cuando esto fuera verdad, sería una base muy lógica para hacer la profecía. Yo, por ejemplo, no tengo ningún derecho para anunciar al mundo científico que he descubierto un animal completamente nuevo, con una nueva y desconocida distribución de cuernos y de pezuñas, arguyendo como única razón el hecho de que ya estoy cansado de comer carne de res y de carnero. Tampoco podría enviarle un telegrama al Astrónomo Real informándole que he descubierto un nuevo planeta, para explicarle luego con aire de fatalística languidez que ya todo el mundo está cansado de la poesía que se ha escrito sobre Marte, Venus y Júpiter y demás nombres paganos de los otros mundos del universo. Todos esos dioses son indudablemente muy antiguos, y, en cierto sentido, están pasados de moda pues ya nadie cree en ellos, pero el simple hecho de que no creamos en ellos no va a conseguir materializar un nuevo y encrme poeta, ni a precipitar la caída de una estrella.

Lo mismo sucede en el mundo social, moral y filosófico. Muchos de nosotros nos sentimos algunas veces cansados del periodismo, especialmente los periodistas. Hay muchas razones para decir que la Prensa, por su estado actual, está en peligro de convertirse en una inutilidad anómala y anónima. Pero esto no me autoriza para que diga a los cuatro vientos que voy a lanzar una nueva clase de periódico que he inventado, o que he descubierto un nuevo medio de dar las noticias, sólo por que creo que el sistemo viejo no es muy nuevo. Muchos de nosotros creemos que la educación, en su moderna forma obligatoria, está muy restringida y en peligro de tornarse estrecha como cualquier otra rutina. Pero a esto no lo llamo "Nueva Educación", ni me yergo y declaro educador. ¡Dios no lo quiera! Pero en cuestión de religión parece que cualquiera puede anunciar lo que le parezca. Todos se sienten capacitados para hacer predicciones para la posteridad que, desde luego ya los encontrará muertos y libres de responsabilidad por lo que han dicho. Por lo que puedo colegir, en lo que respecta a la religión, todo el mundo se cree profeta.

El escritor a quien critiqué, y por quien se me ha criticado por criticarlo, parece tener mucha confianza en que la nueva religión vendrá. Pero lo único que hizo, a fin de ayudar a su advenimiento, fué citar varios autores panteístas y vagos de la Edad Victoriana. Y ahora los partidarios de mi criticado me informan severamente de que mi religión me prohibe meterme con cualquier cosa que sea moderna o nueva, sólo porque estoy leyendo a Maritain y a Gheon, mientras que ellos apenas van en Emerson. Ahora bien, en rigor mi religión siempre es moderna, y los autores que se sientan modernos en filosofía, como moderno es Picasso en la pintura y Epstein en la escultura. Pero el modernismo ya ha dejado de ser moderno. Y estoy seguro de que nadie tratará de insultar los recuerdos de mi infancia, viniendo a decirme que Emerson es particularmente moderno.

Aquí, sin embargo, no trato de escribir sobre mi religión, que todavía existe, sino sobre la "nueva Religión" que aún no aparece. No quiero decir que la nueva Religión no podrá existir. El mundo ha sido estúpido en todos sentidos desde el principio del tiempo, pero su rico almacenaje de estupidez aún no se ha agotado. Por eso puedo imaginarme una nueva religión, real, vívida y verdadera, lo cual es mucho más que lo que el profeta de la nueva religión pue de hacer. Podría hacer una lista completa de nuevas religiones tan presentable como cualquiera de las antiguas que han existido, y tan probables como las muchas que aún vendrán. Por ejemplo, no hay nada que le prohiba a la gente adorar lo infinitesimal en lugar del infinito, subdividiendo el átomo en busca del punto indivisible de la divinidad. Tan racional sería buscar a Dios con microscopio, como es buscarlo con telescopio. Esto fué lo que hicieron muchos de los agnósticos cósmicos del siglo XIX. Por ejemplo, podemos imaginarnos una religión fundada enteramente en lo psicología del contraste, con la cual se obligaría a los niños a permanecer en los sótanos del carbón para que puedan apreciar mejor los rayos solares. Otra clase de religión podría consistir en la inversión del día y de la noche, y en la creencia de que nuestros sueños son "verdad" y nuestra vida real solo "un sueño".

Desde luego que se diría que todas estas religiones son descabelladas y absurdas. Pero al menos son esos. Ideas de alguna clase, declaraciones de algo, cosas que pueden afirmarse o negarse. Pero la nueva religión que ha motivado este comentario sobre Nada, y yo siempre me opongo y me opondré a acatar, respetar o dejarme esclavizar de la Nada, sólo porque se le supone que es "Nueva".

Hé aquí el por qué de mi postulado y la razón de mi crítica.

Londres Mayo de 1929

Copyright 1929 By Pallas Features Syndicate.

Bibliografía

LIBROS RECIBIDOS POR EL DIARIO DE LA MARINA

La Crisis del Patriotismo, por Alberto Lamar Schweyer, Editorial Martí. La Habana. MCMXIX.

Admirable libro al que algunos de mis más afortunados compañeros disponiendo del espacio que me falta podrán tributar todos los elogios que merece. Yo me veo forzado a un mero acuse de recibo y a indicar que llena un vacío desde hace tiempo hondamente sentido y que trata la espinosa cuestión con bella galanura de forma y pleno conocimiento del asunto.

* * *

Contribución al Folklore.—Vocabulario espirituano. Refranes. Frases proverbiales. Dichos y dicharachos usados en Sancti Spíritus, por Manuel Martínez-Moles. Cultural, A. A. Habana, 1929.

De elegante presentación, esmeradamente editado y según se puede ver al examinarlo con cierta detención es ésta una obra de verdadero valor para la filología cubana, que desdeñada y postergada luengos años, viene hoy a reasertar sus incontestables derechos como rama importantísima en nuestra historia. El autor es maestro en el asunto y ha dedicado a él, una vez hecho acopio de los múltiples, imprescindibles datos, sus penetrantes dotes de intuición y el potente foco de su análisis, empleando luego su magistral facultad de síntesis para agrupar hechos y deducir conclusiones. Obra que debe servir de alentador ejemplo a tantos otros de nuestros compatriotas que pudieran así aportar.

* * *

Instituciones de Derecho Mercantil. VII Tomo, por D. Pedro Estasen. Editorial Reus. Madrid. 1928.

Trata del aspecto teórico del tema, es decir, que expone la Filosofía del Derecho Mercantil e Industrial, empezando luego por estudiar el comercio, sus actos y las personas y entidades que en ellos intervienen, dividiéndolas de conformidad con las modernas exigencias mercantiles y termina ocupándose de las instituciones que fomentan el comercio y de las obligaciones mercantiles. Tan clara y apropiada es la exposición que es amena la lectura de estas páginas, no obstante lo árido del tema. Es este libro un verdadero vade-mecum del comerciante moderno que quiere estar al corriente de lo más nuevo que sobre las actividades mercantiles en nuestra época se ha escrito.

A Través de la Vida

Por HECTOR DE SAAVEDRA

NAVEGANDO

Claro está que "Navegando con Céspedes" es un libro que debe leerse en el mar. No obstante ha circulado en tierra, donde está el protagonista y el autor que es el señor Ramiro Cabrera, abogado, agricultor y una excelente persona.

He sido, tal vez, el último en leer este libro que se publicó durante una ausencia mía y que llegó a mis manos hace pocos días, en vísperas de embarcarme. Hago esta aclaración para que no vengan mis amigos de la Habana a decirme que es un poco tarde para descubrir el Parque de Maceo. Pero lo que es viejo para otros a mi me resulta novísimo y gracias a ese estado es que pueden en la vida perdurar muchas cosas.

A bordo, pues, leí este libro náutico y sencillo, escrito para amigos y en la dulce confidencia de la familiaridad. No pasará a la historia como "Cuba y sus Jueces", ni el autor lo pretende porque, repito que es la relación de una de esas "partidas de placer" llenas de contrariedades, de molestias y a veces de peligro. Pero se echa a un lado la incomodidad y la fatiga porque se está entre amigos, se cambia de vida y el propósito es divertirse. Para ello Ramiro Cabrera es impagable porque lo acepta todo con buen humor y nunca se queja gracias a una filosofía que debe a las luchas sociales. Además es espiritual, lleno de romanticismos y de ternura y buena en todas sus acciones. Es el digno hijo de Raimundo Cabrera a quien amé más que a mi padre.

El libro, como dije, es el cuento de una excursión marítima, en un pequeño yacht de la propiedad del señor Carlos Miguel de Céspedes, abogado y político de grandes arrestos, y con la compañía de tres o cuatro amigos más. La lectura es entretenida por lo típicas y conocidas que son las escenas; pero repito que para personas ajenas a nuestro medio no puede causarles ningún interés, no obstante que intercalados en la relación hay notas serias y filosóficas, como aquellas máximas morales traídas a colación con muy sano juicio. Estos contrastes ocurren en casos semejantes. Recuerdo que siendo un jovencito, fuí a pasar unos dos días de jolgorio en el ingenio de la familia Laguardia. El personal no era nada romántico, y no obstante, después de la comida a uno se le ocurrió leer algunas páginas de la novela "Corazón", de Edmundo de Amicis, y a los pocos momentos todos teníamos los ojos arrasados en lágrimas.

Una parte, también interesante, es la relación sobre las penitencias de Isla de Pinos y de Sing-Sing en New York y las palpitaciones de bondad y de ternura que brotan de esta relación sencilla y sin pretensiones.

A causa de que menciona mucho al Secretario de Obras Públicas, pudiera el escrito ser tachado de lisonjero, pero injustamente, porque la memoria es en honor del doctor Céspedes y está escrita por el amigo que lo admira y reconoce sus méritos y los canta sin interés alguno, porque el doctor Cabrera, noble y altivo, prefiere debatirse contra la mala situación económica del país, trabajando en su bufete y en una finca rústica que he visitado, haciendo de campesino agricultor, a solicitar de su amigo la contrata de una carretera u otra obra, que, aun bien cumplida, es siempre un pingüe negocio.

No hay que juzgar, ligeramente, por las apariencias y admitir que puede sentirse una verdadera admiración por una persona cuyos méritos sean apreciables y que, como yo, que nada debo ni deberé jamás al doctor Céspedes, se sienta atraído hacia él por su gran espíritu de cultura y de progreso...

NEW YORK, 30 de abril.

EL MINUTO AQUEL

Por Gustavo Sánchez Galarraga

Yo sé que hay un minuto doliente y misterioso
que ni el amor más grande paralizó jamás,
en que se hiela el pecho que nos brindó reposo
y se callan los labios que nos besaron más.

¿Cómo puedes, oh, carne, perdurar en reposo
si un dolor infinito junto a tí viendo estás?
¿No sientes que te invocan con grito clamoroso?
Alma toda ternura: ¿dónde estás?, ¿dónde estás?

¡Qué silencio tan hondo, qué quietud tan inerte,
la quietud y el silencio de la pálida Muerte,
que no ablandan los ruegos ni perturba el afán!

¿Por qué llega el minuto de las quejas fatales,
en que sordas al grito de las cosas mortales,
como blancas durmientes, nuestras madres se van?

AL POLO EN SUBMARINO

Por LUIGI BARZINI

New York, mayo 1929.

El Capitán Sir Hubert Wilkins, famoso explorador australiano, que el año pasado llevó a cabo un interesante vuelo sobre el polo norte, acaba de anunciar que volverá al Artico en submarino. Puesto que ir a la cumbre del mundo por la vía aérea ya no es una novedad, Wilkins se propone hacerlo por debajo del agua. Y sobre su estupendo proyecto, el Capitán Sir Hubert ha dado abundantes detalles a la prensa.

Si el fin de este clamoroso anuncio era obligar a los diarios americanos a poner de nuevo el nombre de Wilkins en la primera página, la "empresa" ha tenido un éxito completo. Pero, para el observador sereno, es muy difícil decir qué es más asombroso, si el proyecto del viaje submarino al Polo, o la seriedad conque la prensa americana lo publica.

Ya se ha probado que la cumbre ártica está cubierta por un mar, pero ese mar, a su vez, está cubierto de hielo. Es natural, pues, que para ir al Polo en submarino se necesita navegar bajo esa costra de hielo. La longitud de esta costra de mar libre a mar libre, es nada menos que de tres mil quinientas millas, en verano. Un sumergible pequeño, del tipo que Wilkins considera más adaptable, recorre, sumergido, cuatro millas por hora. Tenemos, pues, que el viaje submarino al polo, navegando debajo de la costra de hielo emplearía, por lo menos, treinta y seis días. Pero un submarino no puede permanecer debajo del agua más de 48 horas, aún cuando esté muy bien provisto de oxígeno. El navío del Capitán Wilkins tendría que emerger, por lo menos, 18 veces para respirar. Pero, ¿cómo podría conseguir esto si entre el bote y el aire mediara una respetable espesura de hielo?

Wilkins replica que la costra será abierta en largos canales de agua libre, y que el submarino podrá salir a respirar en esos espacios. Ante todo los canales sólo abundan del lado del hemisferio oriental, y el "Norge" no vió ni uno solo en más de mil millas. Además, estos canales son demasiado angostos y un sumergible difícilmente podría salir a flote en ellos, sin exponerse a chocar contra el hielo y destrozarse. Por otra parte, el movimiento de la costra helada que obedece a las corrientes marinas, continuamente abre y cierra esos canales en un movimiento perpetuo, y si el sumergible llega a quedar preso en uno de estos canales, los bordes al cerrarse lo triturarían como una nues en la tenaza trituradora. Pero aún hay algo peor: un submarino navegando bajo el agua no puede "ver" si arriba hay un canal, o no. El periscopio no sirve, la visibilidad queda anulada a pocos metros de profundidad por falta de luz. ¿Cómo, entonces, podrá encontrarse la salida?

No temáis! Wilkins se propone abrirse salidas en cualquier parte por medio de explosivos. "Se lanza una bomba bajo el hielo, y el canal queda abierto", ha dicho. Pero para abrir todo el campo que necesita un submarino, se necesitaría una tonelada de dinamita, la cual, en ningún caso puede transportar la expedición. Pero, admitiendo que se puedan provocar estas explosiones, la presión de las mismas, por la incomprimibilidad del agua, destrozaría al submarino, aún a una distancia de una milla.

Hay que agregar, además, que el espesor de la costra helada en algunos lugares llega a 120 pies. Para tener la seguridad de no chocar con ella, sería necesario navegar a una profundidad no menor de 180 pies, y no hay ningún sumergible pequeño que se pueda arriesgar a esas profundidades. Pero supongamos, por hipótesis, que todas estas imposibilidades pueden superarse; aún quedaría el problema de la orientación por resolver. En las regiones polares la brújula no funciona. Para saber donde se está, es necesario ver el sol. Un submarino sumergido estaría ciego, y nunca sabría a donde iba, aun cuando sus motores no se paralizaran.

Todo el mundo sabe que bajo el agua los submarinos navegan únicamente por medio de motores eléctricos, impulsados por acumuladores que se cargan cuando navega sobre la superficie con motores de nafta que impulsan un dinamo productor de electricidad. De modo que, si no se navega nunca sobre la superficie, no puede haber fuerza para navegar sumergidos. ¿Cómo solucionará ésto el Capitán Wilkins? ¿O acaso se trata de una humorada del pintoresco explorador?

Copyrigh 1929 by Pallas Features Sindicates.

M.E.C.D. 2016

EL ZURDO HUBBELL DEJO SIN HITS Y SIN CARRERAS A LOS PIRATAS

Ignacio Ara y Ponce de León Han de Responder al Entusiasmo de los Fans

Joseíto fué el héroe

En el match de Bridgeport y Hartford que ganó el primero con score de 7 x 1

Hartford, mayo 8. AP—Joseíto Rodríguez fué dueño de Bridgeport esta noche despues de llevar a los Osos a una victoria por 7 a 1 sobre Hartford en un juego crepuscular en que los aficionados locales no parecieron muy complacidos al ver batear al as cubano de modo a hacer anotar tres importantes carreras para los suyos con dos singles, pero todo el mundo aplaudió la hazaña como el rasgo más notable del juego.

A Marshall se le puso fuera de juego en el quinto por tirar su bate y Lobert, manager de los Osos lo siguió bien pronto con una multa de [illegible] agregada a la expulsión, por frases que no gustaron al umpire. Kuhn Emmerich recibió un pelotazo en la muñeca de una bola del pitcher y se vió obligado a retirarse del campo

Los otros resultados de los juegos de este circuito fueron los siguientes:

El Pittsfield le ganó al Allentown, [illegible] en el primer juego y luego ganó también el segundo, 6x2. El Albany venció al Providence, 3x2. Y el New Haven al Springfield, 12x8.

Tanto uno como otro poseen excelentes records, y en esa división no puede presentarse en la Habana un encuentro más parejo

Sr. Jefe de las páginas de Sports de DIARIO DE LA MARINA.
Presente.
Sr. Guillermo Pí:

Nosotros, fanáticos del Boxeo, asiduos lectores de las páginas que usted tan acertadamente dirige, queremos que nos dé su opinión sobre la pelea del sábado. Aquí se ha hablado mucho de los méritos que realmente posee Ignacio Ara y queremos saber si el pugilista español tiene verdaderas posibilidades de ganar su pelea con Enrique Ponce de León, el champion cubano que ya ha demostrado ser hombre de "punch" y de conocimientos.

Esperando vernos complacidos prontamente quedamos affos y S. S.

Varios Fanáticos.

Esta carta nos proporciona un buen tema, que no es otro que el de poder informar, es decir, dar nuestra opinión de un pugilista que ha sabido hacerse rapidamente de un envidiable cartel, como lo ha hecho sin duda alguna Ignacio Ara, quien marchó de España directamente a la meca del pugilismo donde se dió a conocer con el mejor de los éxitos. Ignacio Ara, en nuestro concepto, no ha podido mostrarse al público habanero en toda su forma, debido a haberse iniciado en nuestro ring frente a un hombre que le llevaba ventaja en peso y al que propinó un golpe foul no intencional.

En Nueva York el que logra "entrarle" al fanático, tiene que ser boxeador por los cuatro costados, y sin ir mas lejos, en su match con Raul Rojas puso de manifiesto todas sus excelentes condiciones, su mano izquierda es algo muy serio, pega con una velocidad espantosa, y de engrampar, el K. O. viene como cosa lógica de un punch extraordinario.

Enrique Ponce de León ya lo conocemos, es valiente, agresivo y su derecha resulta un martinete. En la Florida rindió una espléndida labor de "nocauts" no hace mucho, en México, de donde acaba de llegar, noqueó al welter weight de Chicago Jimmy Dundee, un peleador de los que están siempre en el grito en los rines americanos, habiéndole también ganado una decisión al mexicano (el mas considerado de su peso en México) Velazco. Por lo que los fanáticos pueden sentirse satisfechos, que el resultado de este próximo bout del sábado en la Arena Colón, ha de resultar de lo mas emocionante y muy superior al dinero que se pague por presenciarlo.

Ocho carreras en el primer acto hicieron los Cardenales ayer

Sherdel mantuvo en cuatro hits a los de Boston. Maranville fué expulsado

BOSTON, mayo 8. AP.—Galopando sobre el plate ocho veces en un solo inning, el primero, los Cardenales igualaron la serie con los Bravos venciendo en el segundo juego por diez a dos. Esta derrota junto con la victoria del Chicago sobre Brooklyn hizo desocupar al Boston el primer lugar de la Liga por vez primera en esta temporada.

Sherdel mantuvo dominados a los Bravos no tolerando que le dieran más de cuatro hits, mientras los Cardenales noqueaban a Leverett y a Wertz del box en el primero sin haberles hecho ninguno de los dos un solo out. Douthit fué el principal agresor entre los Cardenales, con dos tubeyes y dos singles, yéndole muy de cerca Hafey que logró batear tres sencillos y un doble.

Maranville fué expulsado del juego en el primer inning por disputar una decisión del umpire Stark sobre el robo de segunda por High, después de haber su team anotado ocho carreras.

SAN LUIS

	V.	C.	H.	O.	A.	E.
Douthit, cf	5	1	4	7	0	0
High, 3b	6	1	2	2	2	0
Frisch, 2b	4	1	1	1	2	1
Bottomley, 1b	3	3	1	11	0	0
Hafey, lf	5	1	4	1	0	0
Holm, rf	2	1	0	1	1	0
Gelbert, ss	4	1	1	2	4	1
E. Smith, c	4	1	0	2	0	0
Sherdel, p	5	0	1	0	3	0
Totales	38	10	14	27	12	2

BOSTON

	V.	C.	H.	O.	A.	E.
Clark, cf	4	0	0	1	0	0
Maguire, 2b	2	0	0	2	3	0
Jones, 2b	2	0	0	2	3	0
Sisler, 1b	4	0	1	8	4	1
Harper, lf	3	1	0	0	0	0
Bell, 3b	1	0	0	0	1	1
Dugan, 3b	2	1	1	0	0	0
Mueller, rf	2	0	0	2	0	0
Taylor (1)	1	0	0	0	0	0
Richbourg (2)	0	0	0	0	0	0
J. Smith, rf	0	0	0	1	0	0
Legett (3)	1	0	0	0	0	0
Maranville, ss	0	0	0	1	1	0
Farrell, ss	4	0	0	1	4	0
Spohrer, c	4	0	2	6	0	1
Leverett, p	0	0	0	0	0	0
Wertz, p	0	0	0	0	0	0
Cunningham, p	2	0	0	3	2	0
Totales	32	2	4	27	18	3

(1) Bateó por Mueller en el séptimo.
(2) Corrió por Taylor en el séptimo.
(3) Bateó por J. Smith en el noveno.

Anotación por entradas

San Luis	800	100	010	—10
Boston	000	000	200	— 2

Empujadores: Bottomley 2; Farrell; Douthit; High; Frisch; Hafey; Holm; E. Smith. Two base hits: Douthit 2; High; Hafey; Gelbert; Sisler. Three base hits: Frisch. Home run: Bottomley. Base robada: High. Sacrifices: Douthit; Holm 2. Double plays: Holm a Gelbert; Maguire a Maranville a Sisler; Farrell a Maguire a Sisler. Quedados en bases: San Luis 10; Boston 6. Bases por bolas: Sherdell 3; Wertz 3; Cunningham 3. Struck outs: Sherdel 2; Cunningham 4. Hits a los pitchers: Leverett 4 en 0 innings (salió sin out en el primero); Wertz 1 en 0 (salió sin out en el primero); Cunningham 9 en 9 innings. Wild pitch: Cunningham. Pitcher perdedor: Leverett. Umpires: Hart y Stark.—Tiempo: 1.52.

Cándido Gil derrotó anoche a Carbajal en hand ball: 30x28

Capturó el campeonato intercolegial de ese sport

La Liga Intercolegial tiene ya un nuevo campeón singles de hand ball en canchas de tres paredes. Cándido Gil, el pequeño atleta del Instituto de la Habana, se cubrió ayer de gloria venciendo a su oponente Carbajal en el partido decisivo del campeonato, y capturó los honores de la justa, después de demostrar buenos conocimientos del sport.

El match de ayer fué de los buenos y al terminarse registróse un final interesante cuando Carbajal, dominado por Gil en casi todo el partido, se aprovechó del cansancio de éste, para ponerle el triunfo al borde de la piragua.

Un saque bombeado, pegado a la pared de izquierda y muy aproximado a la línea de larga, contribuyó grandemente al éxito de Carbajal en los últimos tantos del encuentro, pero la ventaja obtenida por Gil en los quince primeros tantos fué decisiva, y el partido terminó 30 por 28, dejando al simpático Cándido como campeón.

Nuestra felicitación al chico, y muy especialmente al comisionado de la Liga Intercolegial, que dirigió hábilmente la competencia.

Venciendo Con Facilidad a los Browns Los Yankees se Mantuvieron de Leaders

Los Atléticos que vencieron también a las Medias Blancas del Chicago, siguen a medio juego del New York.—Waite Hoyt contuvo al San Luis en 5 hits muy dispersos.—Gehrig dió jonrón

SAN LUIS, Missouri mayo 8. (AP).— Derrotando hoy aquí a los Carmelitas del San Luis por 8 a 1 los Yankees se mantuvieron en el primer puesto de la Americana y empujaron al San Luis más hondo en tercer lugar. Los Atléticos continúan a medio juego de los campeones gracias a su triunfo sobre los Medias Blancas en Chicago. La victoria de hoy fué la sexta consecutiva de los chicos de Miller Huggins.

Waite Hoyt contuvo a los locales en cinco hits muy desparramados al apuntarse su cuarta victoria de la temporada, siendo ayudado considerablemente por Lou Gehrig quien bateó su séptimo jonron al empezar el sexto inning rompiendo así un empate a una carrera y dando a los Yankees la anotación que eventualmente ganó el juego.

Walter Stewart fué bateado por doce hits por parte de los Campeones antes de su retirada para permitir a George Blaeholder pitchear un noveno inning en que no concedió un solo hit ni le hicieron carrera.

La contribución de Ruth fueron dos sencillos, uno de los cuales hizo anotar una carrera. Los errores de Kress y O'Rourke dieron a los Yankees seis de sus ocho carreras.

NEW YORK

	V.	C.	H.	O.	A.	E.
Combs cf.	5	0	1	2	0	0
Koenig 3b.	5	1	2	1	1	0
Ruth lf.	4	0	2	2	0	0
Durst lf.	1	0	0	3	0	0
Gehrig 1b.	5	1	2	6	1	0
Meusel rf.	5	0	0	0	0	0
Lazzeri 2b.	4	1	2	3	2	0
Durocher ss.	3	2	0	2	3	0
Jorgens c.	3	2	2	7	0	0
Hoyt p.	4	1	1	1	1	0
Totales	39	8	12	27	8	0

ST. LOUIS

	V.	C.	H.	O.	A.	E.
Blue 1b.	2	0	0	7	0	0
O'Rourke 3b.	3	0	2	1	0	1
Manush lf.	4	0	1	2	0	0
Schulte cf.	3	0	0	2	0	0
Kress ss.	4	0	0	1	3	1
McGowan f.	4	1	1	6	0	0
Melillo 2b.	2	0	0	3	5	0
Dondero 2b.	1	0	0	1	0	0
Schang c.	3	0	1	4	1	0
Stewart p.	3	0	0	0	1	0
Blaeholder p.	0	0	0	0	0	0
Jenkins (1)	1	0	0	0	0	0
Totales	30	1	5	27	10	2

(1) Bateó por Melillo en el séptimo.

New York	001	002	040	— 8
St. Louis	010	000	000	— 1

Empujadores: Ruth, Gehrig, Jorgens, (2), Hoyt, Koenig. Two base hits: Koenig, (2) Jorgents, Hoyt. Three base hit: McGowan. Home run: Gehrig. Stolen base: O'Rourke. Double plays: Stewart, Melillo a Blue; Hoyt, Lazzeri a Gehrig; Lazzeri, Durocher a Gehrig. Passed balls: Jorgens 1. Bases por bolas: Hoyt 4; Stewart 3. Struck out Stewart 2; Hoyt 5. Hits a los pitchers: Stewart 12 en 8 innings; Blaeholder, 0 en 1 inning. Quedados en bases: St. Louis 6; New York 7. Tiempo: 1.44. Umpires Nallin, Geisel y Dinneen. Pitcher perdedor: Stewart.

Después de un primer inning malo Hudlen le ganó al Boston 3 a 1

Falk, outfielder del Cleveland se robó el home en el segundo inning

CLEVELAND, mayo 8. AP.—Después de un primer inning muy malo, Willis Hudlin empezó a pitchear con constancia y eficacia y tuvo a raya a los Medias Rojas, no permitiéndoles más que cinco hits muy esparcidos y permitiendo a los Indios lograr una victoria por tres a uno sobre los de Boston.

El robo de home por Falk en el segundo dió al Cleveland su primer carrera y el tubey de Averill siguiendo al hit de Jamieson y al pase de Fonseca en el tercero agregaron dos más. Los de Boston anotaron en el primero con dos transferencias a Rothrock y Reeves y el single de Todt.

El infield del Cleveland realizó cuatro double plays.

BOSTON

	V.	C.	H.	O.	A.	E.
Rothrock, rf	2	1	1	4	0	0
Reeves, 3b	3	0	0	3	2	0
Todt, 1b	4	1	0	10	0	0
Bigelow, cf	4	0	1	0	0	0
Taitt, lf	4	0	1	0	0	0
Gillis, 2b	2	0	1	1	6	0
Nerlesky, ss	3	0	1	2	1	0
Berry, c	2	0	0	3	1	0
Scarritt (1)	1	0	0	0	0	0
Asbjornson, c	0	0	0	0	0	0
Mac Fayden, p	2	0	0	0	1	0
Williams (2)	1	0	0	0	0	0
Carroll, p	0	0	0	0	0	0
Totales	28	1	5	24	11	0

(1) Bateó por Berry en el octavo.
(2) Bateó por Mac Fayden en el octavo.

CLEVELAND

	V.	C.	H.	O.	A.	E.
Jamieson, lf	4	1	3	1	0	0
Fonseca, 1b	3	1	0	11	0	0
Averill, cf	3	0	1	1	0	0
J. Sewell, 3b	4	0	0	1	1	0
Falk, rf	3	1	1	0	0	0
L. Sewell, c	3	0	1	4	0	0
Tavener, ss	3	0	1	6	5	0
Lind, 2b	3	0	0	2	7	0
Hudlin, p	3	0	0	1	4	0
Totales	29	3	7	27	17	0

ANOTACION POR ENTRADAS

Boston	100	000	000	—1
Cleveland	012	000	00x	—3

SUMARIO

Empujadores: Averill 2, Todt. Two base hits: Jamieson 2, Averill, Narlesky. Stolen base: Falk. Double plays: Lind, Tavener y Fonseca; J. Sewell, Tavener y Fonseca; Narlesky, Gillis y Todt; Hudlin, Tavener y Fonseca; Hudlin y Fonseca. Quedados en bases: Boston (5); Cleveland (4). Bases por bolas. Hudlin 5; Mac Fayden 1. Struck out: Hudlin 3; Mac Fayden 1. Hits a los pitchers: Mac Fayden 6 en 7. Carroll 1 en 1 Dead ball: Carroll a Averill. Pitcher perdedor: Mac Fayden. Umpires: Mc Gowan, Van Graflin y Connolly. Tiempo: 1.36.

Con una Labor Brillantísima del Jóven Lanzador Hubbell los Gigantes Dieron una Lechada al Team de los Corsarios

Hubo un noveno inning emocionante, pues en su afán de conseguir el "o hit, o runs", los players se esforzaron y cometieron pifias, pero se impuso el brazo poderoso de Hubbell

NUEVA YORK, Mayo 8. (AP).— Carl Hubbell, el zurdo estrella de los Gigantes entró hoy en la Sala de la Rama del baseball al pitchear un juego sin dar un hit ni una carrera contra los Piratas. Sus compañeros, en cambio batearon a Jess Petty, a Fred Russell y a Remy Kremer, doce hits por valor de veinte y nueve bases, incluso dos jonrones por Melvin Oott y uno cada un opor Chuck Fullis y Andy Cohen. Los locales ganaron sin extenderse gracias a la admirable labor de Hubbell, 11x0.

La hazaña de Hubbell fué el primer juego sin hits ni carreras de las mayores desde el 1o. de Agosto de 1926, cuando Ted Lyons de los Medias Blancas de Chicago, no permitió ni un single siquiera a los Medias Rojas del Boston. Fué la primer proeza de esa clase hecha por un zurdo desde que, el 3 de Junio de 1918(Hub Leonard dió una lechada a los Tigres y el primero picheado por un lanzador Gigante desde que Jess Barnes hizo su casi perfecto esfuerzo contra los Filis el 7 de Mayo de 1922. Barnes retiró a veinte y siete bateadores del Filadelfia, pero una transferencia en mitad del juego le robó el honor más alto de un juego en que nadie llegó a primera.

Cuatro Piratas llegaron a esa base al pitchear hoy Hubbell y un quinto la ocupó técnicamente — Lloyd Waner al forzar a Adams para el tercer out en el tercer inning, después de haber obtenido Sparry un pase. Adams regresó a la carrera a segunda durante el primer inning cuando Travis Jackson hizo una mala tirada y se trasladó a tercera mediante el sacrificio de Lloyd Waner.

Al ir Hubbell al box en el noveno con un juego sin hits al alcance de su mano, la defensa de los Gigantes empezó a vacilar, debido al mismo exceso de ansiedad en ayudarlo. Fullis primero erró al juzgar mal una línea de Riconda y después dejó caer la pelota apuntándosele un error. Jackson se amantequilló con el batazo de rebote de Adams y hete aquí a Hubbell en situación muy apretada. Pero tan sereno como lo estuvo toda la tarde, a pesar de los momentos de gran tensión que abundaron. Ponchó a Lloyd Waner con un tercer strike gritado y obligó a Paul Waner a batear para un double-play de Hubbell a Jackson a Terry.

En toda la tarde tan sólo seis pelotas de las lanzadas por Hubbell fueron bateadas más allá del infield. Los dos cuadrangulares de Ott le han dado el primer puesto entre los jonroneros de la Nacional con 6. El de Fullis fué su tercero en los últimos tres juegos juegos en que toma parte.

PITTSBURGH

	V.	C.	H.	O.	A.	E.
Adams, 2b	3	0	0	1	2	0
L. Waner, cf	3	0	0	2	0	0
P. Waner, rf	4	0	0	3	0	0
Traynor, 3b	3	0	0	0	1	1
Stroner, 3b	0	0	0	0	1	0
Comorosky, lf	2	0	0	0	0	0
Comorosgy, lf	2	0	0	0	0	0
Sheely, 1b	3	0	0	8	1	1
Bartell, ss	3	0	0	2	2	0
Hargreaves, c	3	0	0	0	0	0
Petty, p	0	0	0	0	1	0
Fussell, p	1	0	0	0	0	0
Kremer, p	1	0	0	0	2	0
Riconda (1)	1	0	0	0	0	0
Totales	28	0	0	24	10	2

(1) Bateó por Kremer en el noveno.

NEW YORK

	V.	C.	H.	O.	A.	E.
Roush, cf	5	1	1	1	0	0
Cohen, 2b	5	2	3	1	2	0
Lindstrom, 3b	4	1	0	0	6	0
Ott, rf	3	3	2	2	0	0
Terry, 1b	4	0	1	13	1	0
Jackson, ss	4	0	1	2	5	2
Fullis, lf	4	1	2	2	0	1
O'Farrell, c	4	2	2	5	0	0
Hubbell, p	3	1	0	1	2	0
Totales	26	11	12	27	16	3

Anotación por entradas

Pittsburgh	000	000	000	— 0
New York	222	005	00x	—11

Sumario

Empujadores: Ott 2; Fullis 2; Hubbell; Cohen 2; Roush 2. Two base hit: O'Farrell. Three base hits: O'Farrell; Roush. Home runs: Ott; Fullis; Cohen. Sacrifices: L. Waner; Hubbell. Double plays: Hubbell, Jackson y Terry. Quedados en bases: New York 3; Pittsburgh 3. Bases por bolas: Hubbell 1; Fussell 1. Struck outs: Hubbell 4; Kremer 6. Hits a los pitchers: Petty 3 en 1 1/3 innings; Fussell 3 en 1 1/3 innings; Kremer 6 en 5 1/3 innings. Pitcher perdedor: Petty. Umpires: Moran; McLaughlin y Quigley. Tiempo: 1.35.

Un acuerdo de la Comisión de Boxeo

Enrique Ponce de León será suspendido una vez celebre su match con Ara

El más importante acuerdo tomado ayer tarde por la Comisión Nacional de Boxeo y Luchas, fué el de que una vez cumplido el compromiso contraído por Enrique Ponce de León con el promotor señor Adolfo Font, de pelear con Ignacio Ara en el star bout del sábado próximo, se le suspenda hasta saber lo que haya de cierto en el caso de reclamación que contra él presenta la Comisión de Boxeo de México, la que alega que dicho boxeador dejó incumplido un compromiso en aquella comisión, por lo que ha sido suspendido por tiempo indefinido.

De ese asunto podemos informar que es un verdadero lio, pues Ponce de León, estaba en México bajo los auspicios del promotor Niñerola y de su socio Begué, estos señores se han disgustado entre si y uno reclama la actuación inmediata de Ponce de León (Begué) mientras Niñerola aconseja a Ponce lo contrario; al verse en esta disyuntiva el boxeador cienfueguero optó por tomar el vapor y venir a la Habana en espera de que los señores que lo promotean en México lleguen a un acuerdo, esto es todo. La Comisión de Boxeo de Cuba, con muy buen sentido, hace que Ponce cumpla su compromiso en la Habana, anterior a la llegada de la notificación de la Comisión de Boxeo de México, y suspenderlo después para dar lugar a establecer la mayor claridad en el caso y proceder en consecuencia.

Con Su Victoria de Ayer Sobre El Brooklyn los Cubs Pasaron Al Primer Lugar en la Nacional

Los Braves del Boston que ocupaban ese lugar fueron derrotados por los Cardenales.—Goy Bush que empezó con poco control, luego fué mejorando, permitiendo sólo 7 hits a los Robins

BROOKLYN, Mayo 8. (AP). — Los Oseznos ocuparon el primer puesto en la Nacional, debido a su propia victoria sobre los Peti-rojos del Brooklyn, por 4 a 2 en Ebbet's Field y a la derrota infligida por los Cardenales a los Bravos en Boston, con un score de 10 a 2. Este fué el segundo triunfo seguido del Chicago sobre la gente de Flatbush.

Guy Bush estuvo poco certero en un principio, pero fué adquiriendo eficacia poco a poco, y contuvo al Brooklyn en siete hits, uno de los cuales fué el jonrón de Rube Bsessles en el primer acto. Doug Mc Weeny titubeó en el sexto, cuando un error propio y otro de Herman ayudaron al team de McCarthy a hacer tres carreras. Esta era la segunda vez que McWeeny iba al box contra los Oseznos en dos días y su segunda derrota a sus manos.

Bressler bateó un doble además de su jonrón.

CHICAGO

	V	C	H.	O.	A.	E.
English, ss	5	0	1	2	4	0
Beck, 3b	3	1	0	0	1	0
Cuyler rf	3	2	1	1	0	1
Hornsby, 2b	3	0	1	3	3	0
Wilson, cf	4	1	2	3	0	0
Stephenson lf	4	0	0	3	0	0
Grimm, 1b	4	0	0	11	0	0
Grace, c	4	0	1	4	2	0
Bush, p	3	0	1	0	3	0
Totales	33	4	7	27	13	1

BROOKLYN

	V	C	H.	O.	A.	E.
Bressler, lf	4	1	2	1	0	0
Gilbert 3b	1	0	0	1	1	0
Herman, rf	4	0	0	2	1	1
Cullop, cf	4	0	0	3	1	0
Hendrick, 1b	4	1	2	9	1	0
Flowers, 2b	3	0	0	2	3	1
Bancroft, ss	4	0	2	1	2	0
Deberry, c	1	0	0	5	0	0
Frederick (1)	1	0	0	0	0	0
Henline, c	0	0	0	3	0	0
Mc Weeny p	2	0	0	0	3	1
Wright (2)	1	0	0	0	0	0
Ballou, p	0	0	0	0	1	0
Picinich (3)	1	0	1	0	0	0
Carey (4)	0	0	0	0	0	0
Totales	30	2	7	27	13	3

(1) Bateó por Deberry en el séptimo.
(2) Bateó por Mc Weeny en el séptimo.
(3) Bateó por Ballou en el noveno.
(4) Corrió por Picinich en el noveno.

Anotación por entradas:

Chicago	000	103	000	—4
Brooklyn	110	000	000	—2

Empujadores: Hornsby, Wilson, Grimm, Bressler, Bancroft.
Two base hits: Hendrick, Bancroft, (2), Bressler, Picinich.
Three base hit: Cuyler.
Home run: Bressler.
Bases robadas: Guyler, Deberry
Sacrifices: Flowers, Gilbert, Bush.
Double Plays: Hendrick, Bancroft, Hendrick y Bancroft; English y Grimm: Bush. English y Grim.
Quedados en bases: Chicago 7; Brooklyn, 8.
Bases por bolas: Mc Weeney, 3; Bush, 5; Ballou, 1.
Struck out: Mc Weeny 4; Bush, 4. Ballou, 1.
Hits a los pitchers: Mc Weeney, 5 en 6 innings; Bawlou, 2 en 3 innings.
Wild Pitch: Mc Weeny.
Pitcher Perdedor: Mc Weeny.
Umpires: Quigley, Pfirman y Reardon.
Tiempo: 2 horas 8 minutos.

Campeones de boxeo actualmente de Cuba

Informando a varias personas que por medio de cartas nos preguntan cuáles son los actuales campeones de las distintas divisiones de boxeo de Cuba, vamos a darlos a conocer a continuación, pues ayer estuvimos con ese propósito en la Comisión Nacional de Boxeo y Luchas, donde, con la mayor amabilidad, accedieron a nuestras pretensiones.

Flyweight; Genari Pino.
Batamweight; Genaro Pino.
Featherweight; Pablo Canales.
Lightweight; (Vacante)
Welterweibht; E. Ponce de León.
Middleweight; J. de la Paz Fernández.
Light Heavyweight; R. Cabrera (Roleaux Saguero)
Heavyweight; Gregorio Risco.

ASOCIACION AMERICANA

He aquí los resultados de los juegos celebrados ayer en el circuito de la Asociación Americana: El Kansas City le ganó al Louisville, 3x2, El Milwaukee al Indianopolis, 8x3. El St. Paul al Columbus, 8x4. Y el Toledo al Minneapolis 10x7.

LA LIGA INTERNACIONAL

A continuación publicamos los resultados de los juegos celebrados ayer en la Liga Internacional: El Reading le ganó 3x2 al Montreal en un juego de siete innings, según acuerdo mutuo. En el segundo match el primero lo ganó también 3x1. El Newark batió al Montreal 5x0. El Baltimore al Buffalo, 6x1 y el Rochester al Jersey City, 4r2.

MUY ESPLENDOROSO EL MIERCOLES ELEGANTE EN EL HISTORICO JAI-ALAI

En un prólogo movido y bien peloteado ganan Ferrer y Casaliz.— Urizar y Ramón Aristondo, quedan en 22.—La primera quiniela: Gárate, y la segunda: Berrondo.

Y a pesar de que la noche de anoche en el Frontón Jai Alai rebosaba de todos los esplendores del miércoles elegante, con lleno, con alegría, con un mujerío estupendo y un gentío verdaderamente extraordinario, la tragedia oculta en las criminales sombras, nos acechaba para clavarnos su puñal; Felipe Larrinaga también fué herido por una pelota pifiada por Gárate; pero Felipe no se derrumbó. Echó mano a la tette y salió corriendo para el cuarto donde las mágicas tijeras del doctor Rafaelito Menocal, cortaron primero, afeitaron después, desinfectaron cuidadosamente y sobre lo rasurado pegaron su parche blanco. Otro pelotari, con corona sacerdotal, como dijo el simpático Alberdi, pues como son varios coronados, si confunden el frontón con un convento, algún bobo puede que se queje.

Muy bien dicho, Alberdi. Y Larrinaga volvió sonriendo al cemento del honor.

Este accidente accidentado ocurrió en el segundo partido, de treinta tantos, que pelotean bien los dos azules Osa y el tal Felipe, contra los blancos, Gárate y Eusebio, que pifiaban soberanamente, desgarrando los oídos de la concurrencia. Pues salvo unos empates que se dieron en la primera decena, sin que Osa desamarrara el oso de la estepa, Felipe los volvió locos de la cabeza a los dos blancos, que no estuvieron mal, que estuvieron peor, que decimos antes. Boletos a $3.60.

Antes, como era naturalmente natural, se peloteó el primer partido, de 25 tantos, entre los blancos Urizar y Aristondo y los azules Ferrer y Casaliz. Buenas rachas, movido el peloteo, varios empates y en la salida triunfo de los azules, que estuvieron soberbios, y derrota de los blancos, que hicieron la defensa buena, quedando en 22. Boletos a $2.80.

Y entre el segundo y primer partido se llevó la primera quiniela Gárate, pagando con $6.60 y el pago fué lo que mejor hizo en toda la noche.

La segunda quiniela se la llevó Berrondo, que pagó con $3.60. Después de todo lo cual se peloteó el fenomenal entre los blancos Juaristi y Berrondo, contra los azules Hernandorena y Guillermo.

Y peloteando las cuatro cestas con un alto prestigio la salida es bellamente fenomenal; lo empatan en dos, cinco, siete, nueve, diez, doce y trece.

Tenemos un primer avance azul, por tambaleo de Berrondo, y tenemos un contraavance blanco por tambaleo de Hernandorena. Vuelven los empates; iguales a veintiuna, veintidós y veintitrés, veinticinco y veintiséis—; para todo esto se hicieron cosas formidables—y tirándose de la azotea los dos blancos, con un ataque brutal y total, dejaron a los azules en el tanto 28. Fué un partido enorme.

Hoy se repite el peloteo; por la noche.

F. R.

Programa oficial para la función de hoy jueves, a las ocho y cuarto p. m.:

Primer partido a 25 tantos: Aguiar y Mateo, blancos; Ferrer y Salazar, azules. A sacar los primeros del 9 y los azules del 9½.

Primera quiniela a 6 tantos: Cazalis III; Abando; Larrinaga; Aristondo; Urizar; Eusebio.

Segundo partido a 30 tantos: Segundo y Abando, blancos; Gárate y Llano azules. A sacar blancos y azules del 9½.

Segunda quiniela a 6 tantos: Osa; Alberdi; Eusebio; Onaindia; Segundo; Hernandorena.

Tercer partido a 30 tantos: Alberdi y Lorenzo, blancos; Onaindia y Maguregui, azules. A sacar blancos y azules del 9½.

LA ASOCIACION DEL SUR

Los resultados de los juegos celebrados ayer en este circuito son los siguientes: El Birmingham le ganó dos juegos al Atlanta, 8x6 y 6x1, el Little Rock al New Orleans, 9x1. El Memphis al Mobila, 7x0.

Más Sport en la Página 13

Percy Alliss venció

GULLANE, Escocia, mayo 8. (AP) Un inglés, el joven Percy Alliss profesional del Wannsee Club de Berlín con un brillante score de 69 ocupó el primer puesto en el round inicial del campeonato abierto de golf de la Gran Bretaña, batiendo al mismo tiempo por un golpe el record de los links de Muirfield que estableció ayer Leo Diegel.

Esta noche, por otra parte, otro inglés Cyril Tolley era el único amateur entre los primeros cuarenta y cinco.

Aunque los jugadores norteamericanos no ocupan el primer puesto, siguen de muy cerca a Allis pues de los 22 jugadores que tienen 75 o menos strokes 12 son visitantes de los Estados Unidos.

José Patiño Vilar

Anoche a última hora recibimos la triste noticia de que había fallecido en La Benéfica el señor Jesús Patiño Varela, uno de los más entusiastas y distinguidos socios del Real Iberia Foot Ball Club. Su sepelio se efectuará en la tarde de hoy, saliendo el cortejo fúnebre de la quinta de salud. A lentierro asistirán los iberistas en particular y familiares y amigos del extinto, que de éstos contaba en todos los Clubs Patiño.

Su muerte ha sido muy sentida en el Real Club Iberia, donde se le quería y se le admiraba por sus grandes dotes de caballerosidad.

Enviamos nuestro pésame a sus familiares.

Adolfo Luque perdió a pesar de que hizo una magnífica labor

Su contrario, Phil Collins, permitió igual número de hits y ganó el juego

FILADELFIA, muayo 8. (AP).— Phil Collins pitcheó a los Filis y obtuvo para el team su tercer victoria sucesiva al derrotar a los Rojos por 3 a 2. El ex-lanzador derecho de Nueva Orleans que iba por primera vez al box por los Filis, hizo una labor muy cerrada, permitiendo siete hits muy distanciados.

Adolfo Luque concedió el mismo número de hits que Collins y tuvo muy mala suerte, pues las tres carreras que anotó el Filadelfia no fueron bien merecidas. Horace Ford bateó un cuadrilateral por el Cincinnatti en el segundo. Ambos pitchers mostraron excelente control, no dando Collins más que dos transferencias y Luque sólo una.

FILADELFIA, mayo 8. (AP) Luque tuvo la mala suerte de ser víctima de un costoso error y los Rojos se hundieron más en el sótano cuando el Filadelfia les arrebató una victoria por 3 a 2. Luque se debilitó en el cuarto y permitió tres hits y su única transferencia. Estos combinados con el "muff" del centerfield Swanson dieron a los Filis tres carreras. Por lo demás pitcheó en espléndida forma y terminó el juego con una explosión de velocidad con la vana esperanza de que los débiles bateadores que son sus compañeros de team pudieran sobrepujar la pequeña ventaja del Filadelfia. Luque bateó un hit en tres veces al bate, ponchó a dos, pasó a uno, dió un pelotazo a uno y no concedió más que siete hits, el mismo número que los Rojos consiguieron reunir.

CINCINNATI

	V.	C.	H.	O.	A.	E.
Purdy, lf	4	0	1	3	0	0
Critz, 2b	4	0	0	4	0	0
Walker, rf	2	0	0	3	0	0
Kelly, 1b	4	0	1	8	1	0
Swanson, cf	4	1	2	3	0	1
Dressen, 3b	4	0	0	0	1	1
Ford, ss	4	1	1	1	4	0
Gooch, c	4	0	1	2	1	0
Luque, p	3	0	1	0	2	0
Zitzmann (1)	0	0	0	0	0	0
Pittenger (2)	0	0	0	0	0	0
Lucas (3)	1	0	0	0	0	0
Totales	34	2	7	24	9	2

(1) Corrió por Ford en el noveno.
(2) Corrió por Gooch en el noveno.
(3) Bateó por Luque en el noveno.

FILADELFIA

	V.	C.	H.	O.	A.	E.
Thompson, 2b	4	0	0	3	4	0
O'Doul, lf	4	1	1	2	0	0
Klein, rf	4	0	1	1	0	0
Hurst, 1b	4	1	1	9	1	0
Whitney, 3b	2	0	0	1	2	1
Southern, cf	2	1	0	2	0	0
Friberg, ss	4	0	1	3	5	1
Davis, c	3	0	1	5	1	0
Collins, p	3	0	1	1	1	0
Totales	30	3	7	27	14	2

Cincinnati	010	001	000	— 2
Filadelfia	000	300	00x	— 3

Empujadores: Ford; Whitney; Friberg; Davis. Two base hit: Swanson. Home run: Ford. — Bases robadas: Swanson 2. Sacrifices: Whitney 2.— Double plays: Thompson a Friberg a Hurst. Quedados en bases: Cincinnati 7; Filadelfia 7. Bases por bolas: Collins 2; Luque 1. Struck outs: Collins 4; Luque 2. Dead ball: Luque a Southern.— Umpires: Klem; Magerkurth y Jorda. Tiempo: 1.39.

Con el triunfo de las Telefonistas empatan con el Santos Suárez

En el match, que fué "calentito", se distinguió Ina Rodríguez con cuatro canastas

Ante una nutrida y selecta concurrencia efectuáronse anoche en el floor del San Carlos dos magníficos juegos de basket ball, entre cuatro de los más fuertes conjuntos de la Liga Interior Social de Amateurs de Cuba, que tan hábilmente dirige el señor René Gálvez.

En el primer encuentro tras una reñida batalla etnre los "feos" del San Carlos y los del Liceo de Regla, vencieron estos últimos con anotación de 27 a 24, demostrando una vez mas los reglanos lo bien fundadas de sus aspiraciones al título de campeon inter-novicios.

El segundo encuentro, el mejor y más importante de la noche llevóse a cabo entre los fives del Santos Suárez y Teléfonos; juego éste que mantuvo en una constante tensión nerviosa con motivo de las frecuentes y emocionantes jugadas que realizaban las componentes de ambos equipos en su afán de conquistar la victoria.

Durante el transcurso del juego el Teléfonos demostró una ligera superioridad sobre sus contrarias y a pesar del fuerte handicap que concedieron a las "Santas" durante el último cuarto de juego, al tener que jugar este último con solamente cuatro jugadoras, logró haciendo un gran acopio de valor vencer a sus contrarias por el estrecha margen de un punto.

No podemos por menos de felicitar a los equipos contendientes por su brillante actuación y muy especialmente a las siguientes jugadoras: Ina Rodríguez que demostró una vez más sus grandes condiciones de anotadora; Isabel Jiménez por sus magníficos y efectivos pases, luciendo también mucho en la defensa de su team las señoritas Elvira Moreno y Adolfina Sauvalle, por las del Disco; por el Santos Suárez Aida Romero, Juana León y Carmelina Arocha, jugadora ésta de gras "pimienta" y buenos conocimientos.

Berisiartu.

TELEFONOS

	Fig.	Fog.	FC.
Elvira Moreno, F.	0	0	2
Ina Rodríguez, F.	4	0	4
Isa Jiménez, C.	0	0	2
A. Sauvalle, G	0	0	2
M. L. Moreno, G.	0	0	2
Celia Escobedo, G.	0	1	0
Totales:	4	1	12

S. SUAREZ

	Fig.	Fog.	FC.
Aida Romero, F.	2	1	3
Eva Fiña, L.	0	1	0
Mery Romero, F.	0	0	2
Juana León, C.	1	0	0
Conchita Ventura, C.	0	0	0
Rosita Héllez, G.	0	0	0
Carmelina Arocha, G.	0	0	1
Totales:	3	2	6

Anotación final:

Teléfonos 9
S. Suárez 8

Boxeo y luchas el Dependientes

Programa de las peleas que se celebrarán el próximo domingo

Véase a continuación el programa de peleas que celebrará el Centro Dependientes en su ring, el próximo domingo:

CAMPEONATO DE LUCHAS

1a. Lucha. Ramón Casanovas vs. Félix de la Vega.
2a. Lucha. Mario Pérez vs. Pedro Lucas.
3a. Lucha. Miguel Dattolico vs. Honorio Díaz Calle.
4a. Lucha. Benjamín Yailayan vs. Abelardo Díaz.

LUCHAS ENTRE LOS CHAMPIONS DE CADA PESO

Entre los encuentros de luchas y las peleas de boxeo el profesor Sr. Longinos Santos, (Young Liederman) hará una exhibición de levantamiento de peso y otras demostraciones, de fuerza, entre ellas su famoso puente de lucha, con ochocientas libras de peso.

CAMPEONATO DE BOXEO

1a. Pelea. Antonio Jiménez vs. Rogelio Velázquez.
2a. Pelea. Alfredo Alonso vs. Guillermo Martínez.
3a. Pelea. Miguel González vs Ignacio Blanco.
Semi Final. Rodolfo de Armas. vs. Gumersindo Méndez.
Star Baut. (Discusión de Faja), Roberto Infanta vs. Félix Fuente.
Star Baut (Discusión de Faja), Manuel Batanrrica vs. Abraham Vardel.

Los Caribes Vencieron Anoche al Vedado Tennis en Basket Con Score de 41x36

Oportunos rallies del equipo universitario hicieron posible ese triunfo.—Los azules jugaron muy mal—Azcárate fué el único que logró destacarse

En un juego que pudiéramos calificar de regular, ya que ambos fives tuvieron en él sus momentos de brillantez y ratos muy malos en los que a más de jugar lentamente pusieron en práctica muy pocas combinaciones, el equipo de la Universidad de la Habana derrotó ayer al five del Vedado Tennis, con score de 41 por 31, siendo ésta la tercera vez en la temporada que un quinteto representativo de la U. L. se apunta una victoria sobre los azules del V. T. C.

Un buen rally final, puesto en práctica por los Caribes, aprovechándose de la ausencia de sus mejores players azules en el floor, sirvió para asegurar el triunfo universitario, que todos aprovecharon cuando transcurridos los diez primeros minutos del primer half se vió que las estrellas del Vedado jugaban un tanto lejos de la forma que los hizo invencible en el deporte.

Con Machado y Guabela en un dia pésimo, al extremo de que Machadito falló muchas canastas fáciles y Guabela se cansó de hacer dribles lentos teniendo hombres bien colocados a quienes pasar, el Vedado tuvo que conformarse con jugar a la defensiva en los primeros minutos del encuentro, mientras la Universidad, con Portillo como lider, anotaba 12 puntos con facilidad.

Una reacción inesperada, ligada a un pequeño slump de los Caribes, proporcionó a los azules la ventaja, y el score llegó a marcar una anotación de 18 por 12 a favor del Vedado Tennis Club, pero pronto las cosas tomaron su nivel, y tras bonitas tiradas de Portillo, Daussá y Gayoso, que había sustituido a León, finalizando el half, el score se puso 22 por 16 a favor del Vedado, que fué como quedó al terminarse el primer half.

En el sgundo período los Caribes trabajaron con entusiasmo desde los primeros momentos y lograron acercarse y pasar a sus oponentes antes de que éstos pudiesen anotar su tanto 25. Después tomaron la delantera, y marcaron el paso en el resto del game, recibiendo tan solo un pequeño susto de los azules, cuando llegaron a ponerse 37 por 35.

El score final marcó una anotación de 41 por 36 a favor de los Caribes, dejando al estelar Portillo, Daussá, Livio y Lagueruela como máximos distinguidos del game Ramón Azcárate lo hizo también muy bien por los azules, pero sus compañeros no le secundaron en ningún momento, pudiendo decirse que a la debilidad por ellos presentada dió lugar la derrota del team.

El Deportivo está ahora en magnífica posición para calzar el championship, y bastará que derrote el sábado a los Marqueses para que pueda titularse campeón senior de Cuba de 1929.

GALI.

El score fué:

VEDADO

	Fig.	Fog.	FC.
Machado, F	2	3	4
Aixalá, F	0	2	4
Trelles, C	3	0	1
Azcárate, G	1	1	0
Conill, G	3	2	1
Consuegra, F	3	1	0
Lancís, G	1	0	3
Estevez, G	0	0	1
Totales	13	9	14

UNIVERSIDAD

	Fig.	Fog.	FC.
León, F	2	0	1
Yayoso, F	2	0	1
Portillo, F	[illegible]	2	2
Bueno, C	4	2	2
Livio, G	1	0	3
Daussá, G	2	0	3
Lagueruela, G	0	3	3
Zapico, G	0	0	1
Llambes, F	0	0	1
Argimón, C	1	0	1
Totales	17	7	18

Resultado:
Vedado 22
Caribes 16

Totales:
Caribes 41
Vedado 36

M.E.C.D. 2016

Regatas de Star Class, el Domingo, Por la "Copa Pirata"

La Brillante Actuación del Cuadro ha Sido la Inspiración de los Braves de Mr. Fuchs

También los fuertes batazos del veterano Harper pesaron mucho en la balanza, llevando varios juegos al haber.—El Presidente del Club viene demostrando que un team malo sin manager puede hacerlo tan bien como dirigido por un McGraw

MARANVILLE HA ESTADO JUGANDO HORRORES

Continuan dando la más agradable de las sorpresas los Boston Braves, la aguerrida novena de veteranos que bajo el estandarte del Presidente y manager en una sola pieza, el Juez Fuchs, han impuesto la norma de velocidad en la Liga Nacional desde el primer día de la temporada.

Este hecho en cualquier otro caso, aislado, por si solo, no hubiese causado asombro en los fanáticos del base ball en todas las ciudades a que llega la influencia del Emperador de los deportes por conducto del consistente hilo de la Prensa Asociada. Acostumbrados estamos todos a que un club inferior, merced a una afortunada racha inicial, tome una delantera que luego ha de desaparecer al coger los favoritos su forma o el agua su nivel, como se empeña en calificar los hechos acaecidos el querido compañero Joe Masaguer en cuanto los Gigantes de su admirado Mc Graw se cuelan en el lugar de honor.

Se trata de que antes de dar comienzo la jornada, se calificaba el team bostoniano como el peor de ambos circuitos, y algunos críticos llegaron hasta afirmar que jamás en los anales del base ball había un club dado comienzo a una temporada con peor material disponible para defenderse. Mientras por los guatacas del base ball se argumentaba en el caso del cambio de Hornsby por Hogan y Walsh, pelo a pelo, que era una prueba más del genio de Mc Graw, al trasladar los Braves al Rajá a Chicago por el lanzador Jones, el infielder Maguire y una elevada suma de dinero, decían estos mismos miopes, que el manager del Boston era un "animal". Así se escribe la historia, y es imposible evitar que un criterio tan distinto se emplee para cambios tan sinónimos y en los cuales, si ventaja existe, es para los Braves, pues Jones y Maguire son tan valiosos como Hogan y Walsh, y además, lo pagado en efectivo fué algo serio, aun en esta época de altas finanzas.

MIL A UNO

Tan inferiores se consideraba a los Braves que llegaron a ser cotizados 1.000 a 1 antes de dar comienzo el campeonato, logro este el más alto que se ha asignado a un club en estos últimos años por los apostadores profesionales.

Además, para estupefacción de los magnates, managers y jugadores, el Presidente del club, el Juez Fuchs, que obtuvo la sanción oficial para celebrar juegos de base ball los domingos en Boston después de una gran lucha contra los reformadores, anunció su propósito de dirigir personalmente el team sin emplear los servicios de ningún profesional como manager.

Este atentado a toda la jurisprudencia sentada en el baseball, motivó una crítica amarga y burlona dirigida hacia Mr. Fuchs con el ánimo de obligarlo a desistir de su propósito. Pero no conocían al "buen Juez", que parece haber bebido en la misma fuente que indujo a Luis Angel Firpo a prescindir por completo de un manager en su campaña por conquistar el campeonato mundial de peso completo— (con la dirección de Tex Rickard sobraba todo lo demás)— lo que no fué obstáculo para que ganara cuantiosas sumas de dinero, que no tuvo que repartir con terceros, y estuviera a punto de arrebatarle la faja a Dempsey, que impidieron éste y el referee con la demostración más falta de sportsmanship que jamás ha dado la nación americana.

"CRITERIO INTELIGENTE"

Consideró el Juez Fuchs, y según mi modo de ver con toda la razón de su parte, que cualquier hombre que se hiciera respetar, con algunos conocimientos de baseball, dos dedos de frente y aconsejado por los veteranos Evers, Gowdy y Maranville, podía dirigir un team tan malo como el Boston lo mismo que Mc Graw o Connie Mack, y posiblemente hasta mejor, pues saldrían del camino tan trillado y conocido que han establecido los managers de Liga Grande.

Fuchs se encargaba de que no faltaran los jugadores a la disciplina, y Evers y Gowdy se ocuparían de ilustrarlo en los detalles del baseball de altura con los cuales no estuviera él familiarizado. El Presidente del Boston mostró tener una independencia de criterio que le permiten, si tiene el material adecuado, ganar un campeonato lo mismo que los demás managers cuando se encuentran en idéntico caso.

Sin embargo, esta desviación de la costumbre hecha por el alto mando del Boston, surtió su efecto en la impresionable multitud, y rápidamente se llegó a la conclusión que los Braves no tenían derecho ni a la vida, asignándosele por unanimidad el último lugar, puesto que aun es posible que ocupen.

UN ANALISIS

En realidad el Boston tiene un infield muy aceptable, un outfield mediocre, y unos lanzadores de dudosa actuación que hasta el presente han venido dando muy buen resultado.

El fuerte del team es el cuadro donde militan Sisler, Maguire, Bell y Maranville. George Sisler era considerado hace algunos años como uno de los fenómenos del baseball americano, discutiéndole en San Luis la superioridad al propio Hornsby. Una afección a los ojos puso al borde de la total eliminación al célebre inicialista, pero si bien fué vendido por los Carmelitas y fracasó en el Washington, al ser colocado en la primera base del Boston el año anterior por su antiguo rival Hornsby, volvió a recuperar gran parte de su anterior forma, resultando una de las sensaciones de la temporada.

Bien resguardada la inicial, la adulterina tiene como defensores a Maguire y al veterano Maranville. El primero de estos, casi un recluta no puede compararse con Hornsby si se le observa como bateador y por sus cualidades en conjunto, pero desde el punto de vista de segunda base defensivo solamente, se le considera hasta superior al Rajá por su brillantísimo fielding. Combinado con Maranville han sido innumerables las dobles matanzas que han confeccionado, pues el "Conejo" no solamente está jugando al campo como en su mejor época, sino que está bateando como un desesperado, departamento este en que nunca llegó a brillar. Aunque más adelante decaiga un tanto Maranville, seguirá contando el Boston con una buena combinación de doble plays.

BELL Y DUGAN

En tercera aparecen Bell y el viejo Dugan dispuestos a defender la base de las líneas calientes, pero hasta ahora ha venido empleándose a Bell, que ha lucido estar en la misma forma que lo hizo célebre cuando vestía el uniforme de los Cardenales, campeones del mundo en 1926.

Animados por la brillante actuación del infield, están bateando largo y oportuno los jardineros Harper, Mueller y Clark, y habiendo actuado muy discretamente en el box los pitchers Jones, Seibold, Greenfield y Smith, tenemos explicado el milagro de que, sin necesidad de manager profesional, haya podido el Boston Nacional ocupar el lugar de honor casi continuamente en el primer mes de la contienda.

Fidel La Barba se ha visto obligado a no hacer entrenamiento

Está en el hotel Alamac con un médico a la cabecera; tiene congestión

NUEVA YORK mayo 8. (AP).— El Daily News dirá mañana que Johnny Buckley manager de Jack Sharkey y William F. Carey, Presidente del Madison Square Garden han terminado sus amistades porque se negó a Buckley la suma adelantada de $10.000 que pedía para Sharkey por encontrarse con el ganador del bout Paulino Schmeling.

Agrega el citado tabloide que eso esplica por qué Dempsey está negociando con Buckley respecto a un match entre Sharkey y Tommy Loughran.

El N. Y. American dice:

Con menos de dos semanas de tiempo para su gran match con Kid Chocolate, Fidel La Barba se ha visto obligado a interrumpir su entrenamiento. La Barba se hallaba anoche en el Hotel Alamac asistido por su médico de cabacera.

La Barba padece de una fuerte congestión en los pulmones. Parece que se sintió enfermo el lunes y que se vió forzado a permanecer en sus habitaciones todo el martes, pero negándose a llamar a un médico pues afirmaba que después de un buen descanso por la noche se encontraría del todo repuesto.

George Blake su manager no sabía una palabra de la enfermedad de éste y se hallaba en Wilkesbarre, Pa. observando a Kid Chocolate mientras derrotaba a Steve Smith, y no regresó al Alamac hasta esta mañana. Ver a La Barba y dar un grito llamando a un doctor fué todo uno.

De no poder Fidel retornar al gimnasio el sábado sin falta Buckley indudablemente pedirá que se aplace el encuentro, que está fijado para mayo 22 en el Metropolitan Coliseum. La Comisión de Boxeo ha asegurado a ambos contendientes que el ganador será considerado campeón de peso bantam si la pelea es satisfactoria y Blake quiere que La Barba esté en las mejores condiciones posibles. La Barba realmente necesita todos y cada uno de los minutos del tiempo que le queda en el gimnasio, puesto que ha prometido hacer las 118 libras, peso inferior al que ha estado acostumbrado en sus últimas peleas.

El N. Y. World dice que aun cuando Max Schmelin, el Dempsey alemán continúa todavía ocupado en pirotecnias verbales sobre su manager alemán, el vascongado no dice una palabra trabajando sistemáticamente para ponerse en forma para la gran contienda que tanto significado puede tener para él y para España y para todos sus demás consejeros y asesores. "Si presta uno crédito a sus palabras, dice el citado diario va a hacer polvo al peso completo alemán.

Y el cronista del World termina diciendo con intención muy significativa: "Bueno pues puede ser que haya algo en lo que dice, después de todo".

La Anemia

es a menudo causa de dolor durante el período menstrual. El agotamiento, la debilidad, la palidez, la pobreza de la sangre son compañeros del dolor, de la nerviosidad y del abatimiento. Esos males se curan tomando Nueva Salud de Reno, tónico de hierro que fortalece la sangre y revivifica el cuerpo entero, devolviendo el vigor a los tejidos debilitados y agotados. De las ruinas físicas y mentales surge una nueva mujer. La anemia y los males de la mujer desparecen cuando se toma la

NUEVA SALUD DE RENO

EL TÓNICO DE LA MUJER

El five del Volga terminó su campaña con excelente score

En su última salida al floor venció al team del Atlético del Cerro 21 por 16.

El pasado domingo 5 se efectuó un match interesantísimo de Basket Ball en el floor del Club Atlético del Cerro, entre el Atlético y el club Volga, que está actualmente en el candelero basket-bolístico.

Desde que el famoso de la Y. M. C. A., Stincer sonó el silbato, como referee, los "soviéticos" se tomaron una ventaja de 10 puntos que no perdieron hasta el final, y llegaron a ponerse en 10 por 0, por goals de Hierro, Mazon y Delgado.

Se distinguieron mucho por el "Volga", Tolón y Villazón y por el Atlético: Arredondo, Fonseca, Casanova y Tejero.

Los "volguistas" cerraron su temporada con el envidiable record de 13 victorias y una derrota.

Entre sus éxitos se encuenta una victoria contra los Campeones Intersociales, los A. A. Hermanos Maristas 30 x 19.

El score:

ATLETICO DEL CERRO

	Fig.	Fog.	Fc.
Mora, (f)	1	0	1
Fonseca, (f)	2	3	3
Rodríguez, (c)	0	0	4
Arredondo, (g)	2	0	4
Casanova, (g)	0	1	4
Maris, (f)	0	0	2
Tejera, (g)	1	0	0
	6	4	18

VOLGA

	Fig.	Fog.	Fc.
Mazón, (f)	2	0	1
Delgado (f)	1	3	3
Hierro, (c)	2	3	1
Tolón, (g)	1	0	0
Villazón, (g)	0	3	4
Linares, (f)	0	0	0
	6	9	9

Score Final:

Volga 21

JAI ALAI AMATEUR

Montes Mayor jugará en el segundo partido, esta noche

El partido de squash efectuado en la cancha de Summer gustó mucho y los jóvenes Diosdado del Pozo y nuestro compañero Eladio Secades fueron derrotados por Monolo Villanova y Lamas con el score final en 30 x 22.

Para la función que se efectuará esta, Raoul Comesañas, presenta un buen programa, figurando Montes Mayor en el segundo encuentro. Hasta la fecha los hermanitos Montes, están realizando una labor altamente provechosa y haciendo que la afición lo admire, pues el estilo tan elegante y la manera tan perfecta como ponen en práctica la defensa, hace difícil que la derrota sea su compañera

Suárez y Cabrera están indicados para jugar el último partido contra la pareja integrada por Abelardo y Moisés, este último en representación de nuestra gloriosa Universidad.

Herman LODEZ.

El programa para esta noche a las 8.30 es el siguiente:

Primer partido a 25 tantos: Benemeli, (teléfonos) y Constante (Cerro S.C.) contra Vallejo menor. (Deportivo Asturias) y Emilio mayor (Fortuna) A sacar del 3 y medio.

Segundo partido a 30 tantos: Faustino (Beti Jai) y Luis Monzo (Dependientes) contra Viera menor y Montes Mayor. A sacar del 14 y 13

Tercer partido a 30 tantos: Castañer (Deportivo Asturias) y Constantino (Luyanó Moderno) contra Morales (Hispano) y Ramos (Beti Jai). A sacar del 14½.

Cuarto partido a 30 tantos; Suárez (Cerro S. C.) y Cabrera (Club Seguros) contra Abelardo (Areca) y Moisés de la Universidad de la Habana. A sacar del 13½.

Gran Excursión Deportiva

A

NEW YORK

POR LA

WARD LINE

KID CHOCOLATE VS. FIDEL LA BARBA

MAYO 22

POR EL CAMPEONATO MUNDIAL DE SU PESO

MAYO 21 Y 22

Yankees vs. Washington

EN NEW YORK

MAYO 23 Y 24

Gigantes vs. Boston

EN NEW YORK

Le ofrecemos una incomparable oportunidad para visitar New York y, a la vez, disfrutar de estos espectáculos que llaman la atención del mundo deportista

VIAJE REDONDO, incluyendo todos los gastos en el Hotel Alamac, $155.00 por persona.

Salida de la Habana, MAYO 18, regresando MAYO 28 por el vapor "ORIZABA"

DIEZ DIAS DE DISTRACCION Y GOZO

HAGA SU RESERVACION ENSEGUIDA

DEPARTAMENTO DE PASAJES

Edificio del Centro Asturiano.

Teléfono M-7776, A-6154.—Habana.

NO SE OLVIDE

Todo padre de familia debe tener presente que a la esposa, para la vida diaria del hogar, la resulta indispensable Ungüento Monesia, porque es la medicación de los pequeños males, granos, sietecueros, diviesos, golondrinos, rasguños y heridas. Ungüento Monesia se vende en todas las boticas y en donde hay muchachos todos los días hay que usarlo. Pida Ungüento Monesia en todas las boticas

La Afición Está Ansiosa Por la Próxima Llegada de los Excursionistas de La Libertad

El día 18 de este mes será el debut de los costarricenses en el hermoso stadium "Campo Armada".—Esa noche se discutirá la Copa del Ministro de la Guerra de Costa Rica

El día 11 embarcan, como se sabe ya, los costarricenses hacia nuestras playas. Se espera que lleguen aquí el día 16. Y el 18 por la noche, a las nueve y media, debutarán en el magnífico Campo Armada discutiendo la copa que ellos traen donada por el señor Ministro de la Guerra de su país. Esta es la última noticia que tenemos sobre el debut de nuestros amigos los deportistas centro americanos.

Impónese una verdadera acogida a las huestes forasteras. Cuando nosotros fuimos allá, representados por el Fortuna primero y depués por el Deportivo Centro Gallego, los costarricenses se deshicieron en atenciones para nosotros. Trataron de hacer nuestra estancia en su bello país lo más grata posible y, según la opinión de los que tuvieron la dicha de ir en aquellas excursiones que aludimos, lo consiguieron ampliamente. Es, pues, obligación nuestra guardarles las mismas deferencias y consideraciones que ellos tuvieron para los nuestros, mostrándonos ante sus ojos como verdaderos camaradas y cumplidos sportmen, ocultando a sus ojos nuestras querellas, exactamente igual que hicimos cuando nos visitó recientemente el conjunto húngaro Sabaria, a quien dimos una sensación de acabado sportmanship con la cumplida actitud de la Federación Occidental hacia la de la Habana por medio de aquella carta de la primera a la segunda, que tan bien sentó a las personas sensatas por lo edificante y elevado de su aparición en aquel ambiente nuestro de guerras y tiranteces.

Espérase, por todas estas razones de gran peso, que el debut de nuestros hermanos de la América Central habrá de ser un completo éxito del foot ball cubano. Los indicios que hasta ahora hay no pueden indicar otra cosa. Todos los dias se inquiere a la sociedad hispanófila cuando se ponen a la venta las localidades para tan magna fiesta deportiva. Estas entradas valdrán UN PESO para caballeros y cuarenta centavos para las damas. Los palcos se venderán a tres pesos, con seis sillas y sin entradas; de donde se desprende que la temporada balompédica que se avecina será de las más económicas que hemos tenido con equipos de la valía del que nos visita.

Tenemos que hacer la advertencia de que los palcos están solicitados en una gran parte, y que sería muy conveniente separar o pedir con la debida antelación los que se necesiten para no quedarse al final sin esta cómoda y elegante entrada del Campo Armada.

Dícese que en el segundo match que jueguen los costarricenses en la Habana, y en el Campo Armada, desde luego, pues no hay que olvidar que La Libertad jugará solamente en el campo de los hispanófilos, se discutirá otro gran trofeo que donará destacada personalidad de este país. Como se vé los alicientes son inmejorables. No solamente podremos ver en acción a un gran conjunto de formidables atletas, sino que ellos vienen a luchar para obtener grandes premios que ofrendar a su bandera y a su patria.

Contra esto se está preparando el Hispano. Su equipo triunfará y obtendrá para Cuba los mayores honores.

Sino al tiempo.

BASE BALL EN SAN JUAN Y MARTINEZ

INAUGURACION DEL STADIUM "LA CORONA".—EL SR. ALCALDE LANZA LA PRIMERA BOLA

Como estaba anunciado ayer quedó inaugurado el nuevo Stadium "La Corona" recien construido en esta localidad, celebrando un doble juego.

Invitados al acto ocuparon palcos el señor Alcalde Municipal (que fué quien lanzó el primer strike) y demás autoridades locales así como gran número de señoras y señoritas que nos hicieron más grata la estancia ayer en la pelota.

En el primer game jugaron Delicias y Galafre, ganando por corto margen el primero siendo la anotación 6 por 5. Manengue el pitcher inicialista del Delicias solo permitió siete abandonando el box en el sexto inning para entrar el célebre zurdo Concepción el cual aseguro aun más el triunfo de los "deliciosos".

Después vino el segundo juego, el que los fanáticos esperaban con vivos deseos por tratarse de una novena de fuera de la localidad y de la cual decía que venía a robar, pero cristalizó el refrán aquel de "no es tan fiero el león como lo pintan" y los muchachos de La Corona, recordando que Valentino había muerto le hicieron los honores ganando fácilmente con anotación de 9 por 6 y eso a causa de un error de la primera base local que mofando una tirada del pitcher dió lugar a que los contrarios anotaran tres carreras en un innings.

Carlos el zurdito de las sorpresas, abrió el juego permitiendo solo seis hits y ponchando a ocho valentinos, abandonando el box en el cuarto inning (por insistencias del público que sin motivos pedían que actuara el pitcher Majana el que en tres innings solo admitió un hit y ponchó a seis valentinos más.

A los Ovenses les cabe el honor de haber bateado un home run debido a salir la pelota fuera del cercado, pero sin embargo al pitcher le batearon 13 hits entre ellos tres two base hits.

Jugaron muy bien Macala (mi capitán en basket) Mongo que el solo anotó 4 carreras, el catcher Molina y los pitchers que ya he anotado su labor.

Por los Valentinos puede decirse que fué buena la lábor del short.

Para el próximo domingo se pretende invitar a Consolación del Sur.

Corresponsal Deportivo.

: Entre Cazadores :

COMENTARIOS CON POLVORA, SIN MUNICIONES

Al fin pudo Rodrigo Díaz, el español que más se parece al Rey de España, salir airoso en una competencia de tiro de pichón. La jettatura que perseguía al "press agent" de La Isla de Cuba, parece haberla mandado a España, bajo sobre lacrado en el Juan Sebastián Elcano. La mala suerte de Rodrigo consistío no en que no mataba, sino en que los pichones que él "castigaba" caían muertos fuera del radio pequeño que cierra el trap. Rodrigo Díaz demostró en la justa de Bejucal, que es uno de los primeros tiradores de pichón, aquel día en que tan bajos scores se registraron por la ocurrencia que tuvo el doctor Porto Castañeda de pintar de gris las palomas para que pareciesen rabiches, fué el tirador que mayor número de pichones mató, pero casi todos le cayeron detrás de la pequeña cerquita de alambre, que todavía en Bejucal, está más cerca del lugar en que salen los pájaros que en el Lucero.

En la actual temporada, contando desde luego la tirada de Waterloo (léase Bejucal), hemos visto a Rodrigo Díaz matar dentro del límite estrechísimo que ordenan los cánones de la cinegética 48 pichones de 59, es decir, que se le ha anotado entre las erradas, once; pero se puede tener la seguridad de que de ese número si se escaparon dos con vida, fueron muchas, pues la escopeta de don Rodrigo Díaz está "disparada". El doctor Serafín Quesada debe sentirse satisfecho de que su artístico trofeo haya pasado a poder del hombre más popular en Monte 55.

Ahora falta que el doctor Porto Castañeda que es otro de los que tienen poca suerte y que es también de los más "fúfires" en ese aspecto de la caza, gane otro premio. Ojalá que sea el próximo domingo, día en que lo dona el señor Eudaldo Bonet.

El domingo averiguamos el por qué Felipito Masoucos no había hecho acto de presencia en las tiradas del día primero de mayo. Estábanle lavando la guayabera.

Muy buenos porcentajes se registraron el domingo en el tiro de platillos. A ello coadyuvó Eolo que estaba más tranquilo que Pedroarias cuando pierde en el dominó. Cuando el aire no sopla con fuerza, los platillos "se ponen bobitos". En la pasada tirada se registraron dos 49 de 50, alto score que alcanzaron Pancho Naya y el doctor Serafín Quesada, ganando este último, por tener mas bajo handicap que el mejor bailador de todos los gallegos que hay en Cuba. Nayita por sus continuados triunfos está en 89 puntos de handicap y Quesada, que es una legítima estrella para un porvenir muy cercano, estaba tirando con un handicap de 87, pero si continúa con tanta puntería muy pronto pasará al reino de los sufridos, del que es amo ahora Jesús Capín.

Además de esos dos niños se distinguieron Cueto y Leal. El primero rompió 48, en tandas de 24, dejando de empatar con Quesada por un platillo. Leal, otro de los noveles tiradores, que está en un handicap de 50, hizo pasar un mal rato a los ases con los 41 que rompió, pero como Cueto, perdió por muy poca cosa. Creemos innecesario decir que este Cueto, es Benito, pues el otro Cueto, Pepillo, aún tardará en romper 48 de 50. Por ahora él se conforma en confeccionar las bases para un concurso especial en el que habrá premios para todos los tiradores, y estos han de ser los que menos tiran. Pepillo Cueto en vez de sufrir como otros que tienen mala puntería, se divierte y busca la manera de que se diviertan también los que como él no han nacido para ser campeones en el tiro de platillos. ¡Muy bien, señor Cueto, así se hace deporte!

A continuación publicamos un score especial de la tirada de platillos del domingo último en el que aparecen los platillos rotos en cada una de las dos vueltas y el total:

	1a.	2a.	Total
Dr. Quesada	25	24	49
F. Naya	24	25	49
Cueto	24	24	48
Manolo García	23	22	45
V. Bayón	23	18	41
Méndez Capote	23	21	44
J. Capín	22	25	47
Leal	22	19	41
Pierce	21	11	32
Dr. Ochotorena	21	22	43
Heredia	20	19	39
Coronel Quero	19	24	43
Bordenave	19	19	38
Heyman	17	21	38
R. Díaz	14	12	26

De quince tiradores, diez rompieron más de cuarenta platillos. Y es que, cuando los que tiran en la primera tanda hacen un buen porcentaje como hizo Leal, los otros se esfuerzan y se produce el conocido juego de la goleta, en el que uno cae siempre al suelo, y esta vez le tocó a Naya. En otra ocasión rompieron 49 Jesús Capín y Naya y triunfó éste.

Colín va mejorando notablemente del reuma. El domingo tiró de práctica cinco tiros y rompió cinco platillos Y más tarde con los dados en el cubilete hizo cada tiro que partió el alma. Pregúntenle a "Cantimplora"... y a Heymann.

El domingo hubo chilindrón en el almuerzo y chilindrón en la comida. Hubo quien dijera que aquello era un chivo de Tomás. Pero don Joaquín, el serio de don Joaquín dijo que no ¡¡Y santa palabra!!

Hasta el domingo, día en que se discutirán los premios de Ramón Capín, Claudio Grande y Eduardo Bonet.

Peter.

Con anotación de 5 x 4 igualaron la serie al triunfar el Filadelfia

CHICAGO, mayo 8, (AP.) — El Filadelfia igualó la serie con el Chicago ganando esta tarde por 5 a 4. Los Atléticos anotaron sus cinco carreras contra tres lanzadores contrarios. Red Faber y Jack Quinn comenzaron el juego, pero ninguno de los dos lo terminó; el segundo duró ocho innings.

FILADELFIA

	V.	C.	H.	O.	A.	E.
Bishop, 2b	4	0	2	1	4	1
Haas, cf	4	1	0	4	1	0
Cochrane, c	4	1	2	3	0	0
Simmons, lf	4	1	2	4	0	0
Hole, 3b	4	0	3	1	1	0
Foxx, 1b	4	0	0	10	1	0
Miller, rf	4	0	1	2	0	0
Dykes, ss	2	1	0	2	3	1
Quinn, p	0	0	0	0	1	0
French (1)	1	0	0	0	0	0
Yerkes, p	1	0	0	0	2	0
Shores, p	1	0	0	0	0	0
Totales	33	4	10	27	13	2

(1) Bateó por Quinn en el tercero.

CHICAGO

	V.	C.	H.	O.	A.	E.
Metzler, lf	4	1	2	2	0	0
Kerr, 2b	5	1	2	3	4	0
Kamm, 3b	3	0	0	3	2	0
Clancy, 1b	5	0	1	11	3	0
Hoffmann, cf	5	0	3	0	0	0
Watwood, rf	1	0	0	0	0	0
Reynolds, rf	4	0	0	1	0	0
Cissell, ss	4	1	2	4	5	1
Crouse, c	4	1	2	2	2	0
Faber, p	2	0	0	0	3	0
Shires (2)	1	0	0	0	0	0
Connally, p	0	0	0	1	0	0
Totales	38	4	12	27	19	1

(2) Bateó por Faber en el octavo.

Filadelfia	100	200	110	—5
Chicago	110	100	001	—4

Empujadores: Metzlyer 2: Simmons; Miller; Foxx; Cochrane: Hoffmann. Two base hits: Cochrane; Hale; Miller; Hoffmann; Crouse; Kerr. Sacrifice: Cochrane. Double plays: Kerr a Cissell a Clancy; Yerkes a Dykes a Foxx; Haas a Cochrane; Cissell a Crouse a Kamm a Kerr. Quedados en bases: Filadelfia 7; Chicago 11. Bases por bolas: Quinn 2; Faber 2. Ponchados: Quinn 1; Faber 2. Hits a los pitchers: Quinn 2 en 2 innings; Yerkes 6 en 2 innings; Faber 10 en 8 innings; Shores 4 en 5 innings. Dead balls: Faber a Dykes y Haas. Wild pitch: Quinn. Pitcher ganador: Shores. Pitcher perdedor: Faber. Umpires: Moriarty; Hildebrand y Guthrie. Tiempo: 1.52.

Copa Pirata

Se discutirá por star class el próximo domingo

Será discutida el próximo domingo en aguas de la bahía del Mariel la Copa Pirata entre yates de la clase estrella (Star Class). Este premio pertenece a la matrícula del club de Peter Morales, establecido en ese pintoresco puerto de la provincia de Pinar del Río.

Han sido invitados a las competencias el Habana Yacht Club, Miramar y Vedado Tennis, los que han de concurrir enviando sus mejores barcos y sus mejores capitanes. La Copa Pirata será exhibida por el Comodoro del Club Pirata en las vitrinas de algunas de las casas más famosas de la Habana, tales como El Encanto, Le Palais Royal y otras. Existe gran entusiasmo para estas competencias entre grandes lobos de mar...

LIGA INTERSOCIAL DE AMATEURS DE CUBA

SECRETARIA

Cito por la presente a los señores miembros de la Junta Directiva y a los Delegados de los Clubs inscriptos en este organismo para la sesión ordinaria que se celebrará hoy Jueves, a las nueve de la noche en los salones del Club San Carlos, calle Flores esquina Pte. Gómez.

Habana. Mayo 9 de 1929.

Edulfo Ruiz, Secretario.

Más Sport en la Página 19

Aumentó 9 Libras en 2 Meses' Tomando "MAGNESURICO"

Una segunda carta del señor Genaro Rodríguez, de Cárdenas, recibimos, que con nuevo entusiasmo celebra a la sin igual medicina, que tanto bien lleva hecho a la humanidad.

Copiamos la carta:

Muy señores míos:

Tengo el gusto de dirigirme nuevamente a ustedes por este medio, para demostrarles una vez más, mi agradecimiento por su famoso preparado MAGNESURICO que con tan to éxito ha hecho desaparecer una dispepsia que sufrí por espacio de doce años, como ya había manifestado a ustedes en otra carta de fecha 15 del próximo pasado.

No me cansaré de recomendar a todas mis amistades su tan valioso preparado, que ha hecho en mi persona lo que ni por un momento pasó por mi mente: creer que me devolviera la salud que ya había tanto tiempo me faltaba.

Adjunto remití mi fotografía para que ustedes, de ella hagan el uso que mejor les plazca, pudiendo ver en ella a un hombre que como yo no había pesado más de 120 libras, hoy, gracias a MAGNESURICO, tengo un peso de 129 libras, o séase en el transcurso de dos meses he aumentado nueve libras.

Y, sin más por hoy, quedo de ustedes atento y seguro servidor

(f) Genaro Rodríguez.

Su casa, Calvo núm. 77, Cárdenas.

AYER SE PELOTEARON DOS BUENOS PARTIDOS EN EL HABANA-MADRID

En el prólogo Andrés y Buendía Menor dejaron en 22 a Antonio y Gayarre.—En un buen segundo vencen Epifanio y Gussala.—Uria Menor y Hugues quedaron en el tanto 24.

Como en primer lugar se había casado un prólogo, que podía salir bonito y en segundo otro que podía resultar formidable y en tercero un fenomenal que podía lanzar candela, pues antes de todos los días a la misma hora, compareció en el Habana-Madrid el fanatismo en pleno en todas sus series; Catedráticos graves y meditabundos, cabilando sus cábalas, que casi nunca aciertan; alborotantes, que son los que aplauden con los pieses; aplaudientes, quedan unas palmadas de las que asordan y gentes que no se meten con nadie en los tendidos, que callan cuando ganan y cuando pierden también callan. Son los callaos. Las que no aplauden son ellas, las fanáticas; sonríen, se abanican guardando el ritmo de la pelota; cuando pierden el ritmo con disimulo dan su abanicazo bobo contra el barandal y vuelven a sonreír.

Salieron a pelotear el prólogo, de veinticinco tantos, los blancos, Andrés y Buendía menor, contra los azules, Antonio y Gayarre. Quedando la razón a nuestros presagios, nos obsequiaron son una quincena de las de papaupa, con estos sobresaltantes remates en una, dos, tres, cinco, quince y basta de bastón. En lo demás usaron y abusaron del dominio los dos blancos que los ganaron y dejaron a los azules en el tanto veintidós. No hubo más.

Triunfa en la primera quiniela sencilla; Buendía Menor y en la combinada Buendía menor y Gayarre, que pagaron con $343.00. La sencilla se pagó con $60.00 Y al peloteo del segundo de treinta tantos, que salieron a pelotear los blancos, Epifanio y Gussala, contra los azules, Uria Menor y Hugues. Y por darnos la razón también en nuestros presagios, salieron ingresando la caña cuarenta y siete trozos para asustarnos y conmovernos en los rudos empates de dos, tres, cuatro, cinco, diez, once, doce, dieciseis, diecisiete, dieciocho, diecinueve y en veinte y ultimo con la ultima ovación. En la decena del cheque maldito lo que nos chocó que ganaron los dos blancos pues que estuvieron la mar de fenomenicos. Los azules quedaron en 24. Boletos ganados a $2.20.

Otra quiniela sencilla, que se llevó Trecet, que pegó con $5.00 y la combinada Trecet y Uria Menor, que pagaron con $16.00. y salieron peloteando bonito y frenético los jones del fenomenal; de treinta tantos entre los blancos, Esquivel y ... contra los azules; Ugalde y Uria Mayor. Y fué el menos emocionante de los tres peloteados en la tarde de ayer: en una salida valiente y arrogante lo empataron en uno, cuatro; nueve; diez; y doce y nada más. Luego dos largas y grandes rachas; la de los blancos, que marcharon siempre por delante y la de los azules muy buena también, que tuvieron que meter el pico de la caña, bajo el ala y ala palante. Pa cuarto.

Hoy será otro día; por la tarde.

D. F.

EN VIBORA PARK

Y también en los grounds de S. Antonio de los Baños juegan los intersociales

Domingo 12 de Mayo de 1929. He aquí una fecha que será recordada por los asiduos concurrentes al coquetón "Víbora Park" que ese cercano día ha de lucir sus mejores galas.

Hay una razón muy poderosa para ello, se batirán en el primer turno: Juventud Cultural de Regla contra Hershey Sport Club. El lector se sonreirá seguramente recordando la pobre exhibición hecha por los Henshianos en su último encuentro con la Cuban Telephone Co., pero de aquella novena a la que presentará ahora nuestro amigo Alfredo Cabrera, hay un abismo.

Cabrera, por no haber transcurrido el tiempo reglamentario para que fueran aprobados sus atletas, se vió en la imperiosa necesidad de presentar una novena con suplentes, pitchers jugando algunas posiciones, etc., etc., pero el próximo domingo la cosa es muy distinta y muy probable que los de la Cultural de Regla tengan que arriar bandera, ocho nuevos atletas, perfectamente capacitados beisboleramente hablando, harán las delicias de los fanátiios y pondrán al Hershey Sport Club a la altura que se merece.

Y como si esto fuera poco, en la tanda aristocrática se enfrentarán por vez primera en este campeonato Seguros Club y Víbora Tennis. Los "príncipes" de la estaca contra el conjunto de pitchers que jamás haya podido reunir en esta República, club alguno de amateurs.

Los fans ansían ver este juego, que ha de despejar la incógnita existente entre dos fuertes novenas, una considerada como la más fuerte en batting y la otra con un gran cuerpo de pitchers; teniendo además ambas novenas, tanto en el infield como en el outfield, magníficos jugadores en la defensa.

Es indudable que este juego, por si solo, hará que muchos fanáticos vayan al amanecer del próximo domingo a coger turno para ocupar los mejores puestos.

EN ARIGUANABO PARK

En este bello Park, habrá una concurrencia mónstruo, por una razón muy poderosa, se baten nada menos que la Cuban Telephone Co., y el Círculo de Artesanos, novena, que al igual que la Cuban Telephone, se mantiene invicta y que a las dos novenas que ha vencido no son cualquier cosa, nada menos que el Víbora Tennis y el Seguros Club.

De la casa club de la Cuban Telephose Co., saldrán varios ómnibus con los simpatizadores y socios del Club, entre los que figurarán un gran contingente de lindas telefonistas.

San Antonio de los Baños, estará bien engalanado con el refuerzo de las habaneras, que con las bellas girls del predio de Goyito Guás formarán unos de los más divinos conjuntos de nuestro florido vergel.

EL EXPERTO.

Habana-Madrid

Programa Oficial para la función del 9 de Mayo de 1929. A las 3 de la tarde.

Primer Partido a 25 tantos. Andrés y José Luis, Blancos, contra Antonio y Gayarre. Azules. A sacar Blancos del Cuadro 14 y Azules del Cuadro 14.1|2.

Primera Quiniela a 6 tantos. José Luis, Echarri, Buendía Menor, Antonio, Valenzuela, Gayarre. A sacar del 14.4

Segundo Partido a 30 tantos. Uria Menor y Uria Mayor, Blancos. contra Guisasola y Guezala, azules. A sacar Blancos del Cuadro 14 y Azules del Cuadro 14.1|2.

Segunda Quiniela a 6 tantos. Andrés Buendía Mayor, Uria Mayor, Guisasola, Rafael y Guillermo. A sacar del 14

Tercer Partido a 30 tantos. Iturrino y Pistón Blancos, contra Rafael y Trecet, azules. A sacar Blancos del Cuadro 14.1|2 y Azules del Cuadro 14.

Sea usted previsor:

"VAYA EN LA EXCURSION" CIA. IBERO-AMERICANA DE EXCURSIONES, S. A. Obispo 15 F. Habana. Tel. A-7554

"Me Siento Como Un Jovencito Desde Que Me Curé El Reumatismo"

El mejor día de mi vida fué el día que mi médico me recetó un nuevo remedio que había producido inmejorables resultados con otros de sus pacientes.

Yo, que durante años estuve padeciendo esta molesta y dolorosa enfermedad, poniéndome peor gradualmente, perdiendo mi fuerza vital y sintiéndome prematuramente como un viejo. No sentía alivio con nada, a pesar de los costosos tratamientos a que me había sometido.

Mi médico me explicó este nuevo tratamiento, llamado Rheunesia,—de esta manera: Generalmente el reumatismo es motivado por venenos que se encuentran en la sangre y los que son causados por alguna bolsa de pus oculta en la raíz de un diente, un estado infeccioso de las amígdalas, etc. Venenos originados por estas causas son absorbidos por la circulación de la sangre, y son llevados a todas partes del organismo hasta que se detienen en alguna articulación, o en algunos tejidos delicados, o en algún centro nervioso o en los músculos, produciendo agudos dolores. La Rheunesia ayuda a la sangre a expulsar estos peligrosos venenos, actuando en esta forma para corregir y curar el reumatismo en su misma raíz.

Si usted sufre de reumatismo, ciática, neuritis, use este nuevo tratamiento. Pruébelo hoy mismo. Será el acontecimiento mayor de su vida. Cuesta solamente $1.90, lo puede obtener en cualquier buena farmacia.

Rheunesia

para el reumatismo

CRONICA DE ESGRIMA

A LA ASOCIACION DE PROFESORES

En anterior Crónica apuntamos la idea de que los maestros de armas, al igual que los amateurs, deben organizar Campeonatos, entre ellos, para discutir la supremacía.

Hoy, vamos a extendernos algo más sobre el mismo asunto.

El hecho de que, desde hace mucho tiempo, los profesores no intervengan en competencias esgrimísticas, nos hace aconsejar la necesidad de que, periódicamente, dentro de la mayor armonía, luchen con el florete la espada y el sable, disputándose los honores del triunfo

En Cuba, ya hemos adelantado mucho en lo que a deportes se refiere, y no hay que temer a que la censura caiga sobre los vencidos. Demasiado sabido se tiene que, puede un profesor ser un magnífico maestro, y no obstante, quedarse en medianía como tirador o viceversa.

Pero, resulta incomprensible que, mientras los discípulos, en bien del mejoramiento y la preponderancia del deporte, luchen bravamente; los maestros, a quienes tan prácticamente resulta ese auge, se mantengan retraídos, quizás por la negra honrilla de nos arriesgarse a perder fama.

¿Qué mejor demostración de armonía y compenetración podría dar la sociedad de maestros, que la de llevarlos a todos, unidos cariñosamente, a encuentros nobles y caballerosos?

En Francia, en Italia y en otros países de Europa, donde la esgrima se cultiva grandemente, menudean los Campeonatos entre profesores. Aquí, en Cuba, donde los profesionales pasan de una docena, ¿cuál es la razón para que no hagan lo mismo?

AIZ.

M.E.C.D. 2016

FUME "GENER"

PAGINA DEL CONCURSO

SUSCRIBASE AL DIARIO DE LA MARINA

COMENTARIOS BASEBOLEROS SOBRE EL CONCURSO

El Boston Braves utilizando un outfielding integrado por Henie Mueller, Jack Smith y George Harper, que como combinación defensiva no pasan de ser verdaderas medianías, continúa marcando el paso en la Liga Nacional, en tanto que los Piratas, con los dos Warners y Grantham en el outfield, un Traynor, un Adams y un Sheely en el infield y un Hargreaves en el back stop, no pueden pasar del cuarto puesto.

Ustedes preguntarán asombrados a qué se debe ese fenómeno basebolero, y la contestación es ésta: "el pitching ha decidido la posición de esos clubs".

Y efectivamente, así ha sido: El club que mejor pitching ha obtenido en estas primeras semanas de la season ha sido el que mejor ha lucido, y nadie ha podido impedir que se apunte una serie de victorias consecutivas. Aun los Phillies han brillado cuando han tenido al zurdo Claude Willougby en el box, y ya saben ustedes que los pobres Phillies, son incapaces de asustar a nadie con la novenita que tienen.

El buen pitching es el setenta y cinco por ciento de un club. La prueba la tenemos en lo siguiente: cuando Alphonse Thomas y Dazzy Vance trabajan para sus teams, el Chicago White Sox y el Brooklyn Dodgers parecen fuertes contendientes al pennant. En cambio el Detroit Tigres, que siempre ha tenido una batería formidable, capaz de causar mil dolores de cabeza a sus contrarios, se ve impedido de acercarse a la serie mundial por falta de buen pitching.

Pitching! Pitching! Pitching! Ese es el secreto del éxito en el base ball. Pero, recuerden bien esto, al hablar de pitching, nos referimos a hombres de excelente control, nunca a individuos que se limiten a pasarla de vez en cuando por el plate.

El control es lo que marca la diferencia entre el buen y el mal pitcher. Bob Lefty Grove, con toda su velocidad, no fué de utilidad para Connie Mack hasta que no aprendió a pasarla por donde quería; y aun así, muchos se lamentaban de que pierda su control con tanta facilidad.

Walter Beall, que estuvo muchos años con los Yankees sin poder hacer el grado estelar, tenía velocidad y curvas suficientes para engañar a los mejores bateadores del Big Show, pero, en su vida pudo controlar sus lanzamientos, y eso le hizo salir infinidad de veces en dirección a las menores.

Jack Quinn y Grover Cleveland Alexander, en cambio, la pasan por donde quieren a pesar de sus años, y eso hace que aún a los 40, ganen desafíos con extrema facilidad y dejen en pocos hits a sus contrarios.

Para interés de los que me lean, diré que el control no es un regaló de la naturaleza; hay que adquirirlo, y para conseguirlo hay que trabajar como un animal. El fallecido Urban Shocker jamás tuvo nada extraño que pudiera engañar a los bateadores; sin embargo, fué una de las estrellas del box de las Mayores, y debió todo su éxito al maravilloso control que poseía. Urban practicó mucho para adquirirlo, y una vez que logró su objeto, se burló de los mejores bateadores del base ball.

Cuando Shocker vestía el uniforme de los Yankees, trató de ayudar varias veces a Walter Beall, encantado por la variedad de bolas que poseía el muchacho, pero Walter no siguió sus consejos, y con ello perdió la oportunidad de convertirse en algo serio dentro del base ball.

Herb Pennock ha dicho muchas veces que el éxito de su pitching se debe principalmente al control. Y ha dicho mucha verdad. Cuando Herb quiere practicar, jamás pierde su tiempo tirándole a un catcher improvisado que se coloque detrás de un supuesto home plate. Siempre va al centro del diamante, y practica desde el pitchers box oficial, exigiendo siempre que le coloquen un verdadero catcher detrás del home. De este modo, Herb sabe que puede contar cualquier esquina del plate, en la seguridad de que su trabajo no resultará pobre al repetirlo en un encuentro oficial.

Cuando los Yankees llegan a San Petersburg para realizar su entrenamiento primaveral, Pennock se apodera desde temprano del terreno, y es de los últimos en irse. Se coge el box para él solo y pitchea hasta que la prudencia le recomienda un descanso. Waites Hoyt es por el estilo y lo mismo le pasaba al fallecido Shocker.

Casi todos los pitchers tienen sus ideas respecto al lugar donde han de colocar la bola. Algunos escogen el plate como punto de mira, otros se deciden por la mascota del catcher y otros por el cuerpo del receptor. Waite Hoyt pitchea siempre dirigiendo sus lanzamientos hacia la mascota del catcher. Pennock también, pero en cambio, Urban Shocker prefería siempre el cuerpo del receptor, y escogía el hombro derecho, el hombro izquierdo, la rodilla derecha o la izquierda como punto de mira, según fuese la bola que deseaba pasar.

Otra cosa que hace a los pitchers es la inteligencia. Dazzy Vance es un pitcher de bola rápida, pero no crean ustedes que él emplea siempre su velocidad para dominar a las novenas enemigas. El combina perfectamente sus lanzamientos, y muchas veces se apunta sus strikes outs con bolas lentas que rompen en la esquina lejana del home plate.

Waite Hoyt fué pitcher de velocidad cuando debutó en las filas Yankes, pero sus grandes éxitos surgieron cuando perfeccionó su cambio de velocidad. Grover Alexander, por su parte, dependió en sus primeros años de sus maravillosas curvas, pero en la actualidad solo pitchea con la cabeza, y hay quien asegura que sus bolas, vistas desde los stands, parecen realmente inofensivas. En esto se parece mucho a Toñito Casuso, uno de los lanzadores que empleó el Vedado Tennis Club para capturar su segundo campeonato consecutivo en la Liga Nacional de Amateurs, que visto desde los stands "no tenía nada con qué engañar a los muchachos, y sus bolas pasaban siempre por el plate, a la altura deseada, resultando verdadero veneno para los hitters enemigos.

Anualmente son probados cientos de lanzadores por los clubs de las Mayores, y casi todos, teniendo buenos brazos y magníficas bolas, fracasan por la falta de control. Esto quiere significar, que si el pitching es el setenta y cinco por ciento de un club, el control es el setenta y cinco por ciento del pitcher.

Por eso, cuando un manager se encuentra frente a un hurler que no sabe controlar sus lanzamientos, necesita repetir la frase que dijera una vez Charles O'Leary, el coach de los Yankees, cansado de estudiar la debilidad de Walter Beall:

"El lugar apropiado para un pitcher wild es: el latón de la basura".

DOMINO.

Ganadores de Ayer

Liga Nacional

NEW YORK
CHICAGO
FILADELFIA
SAN LUIS

Liga Americana

NEW YORK
FILADELFIA
CLEVELAND
DETROIT

CUPONES ANULADOS

CUPONES DEL NUMERO SIETE.

M. Vázquez, Ave. de Menocal 76 (altos), caja. 3; cup. 1.

CUPONES DEL NUMERO QUINCE

Octavio Hernández, Martí Aguada de Pasajeros. caj. 40; cup. 8.
Armando Sancerni, Monte 39. Habana. caj. 5; cup 0.

CUPONES DEL NUMERO DIEZ Y SEIS

Bernardo Rodríguez, Vives 121. Habana caj. 1; cup. 0.
Antonio Suárez, Ave. de Columbia y Panorama, Marianao. caj. 7; cup 3
Leonardo García Rosabal, Sanatorio Colonia Española. Manzanillo. cap. 10. cup 1.

CUPONES DEL NUMERO DIEZ Y SIETE

José M. Gómez Varela, R. M. de Labra 112, Habana. caj. 91. cup. 4.
Manuel Veyella, Agramonte 75. Regla. caj 2; cup., 1.
Gregorio Hevia, Neptuno 265. Habana. caj. 5; cup. 0.
Manuel López Alvarez, 15 No. 230. Vedado. caj 6; cup. 5.
Primitivo F. Ramírez, Dolores 59. Jesús del Monte, caj. 1; cup. 1.
Aquiles Ochoa y Varona, 110 No. 86, Santiago de las Vegas, caj 15; cup. 1.
Paulino Vera Rodríguez, Monte 4. Habana. caj. 2; cup. 1.
José Enrique Torres, Sta. Teresa 22. Cerro, Habana. caj. 16; cup. 1.

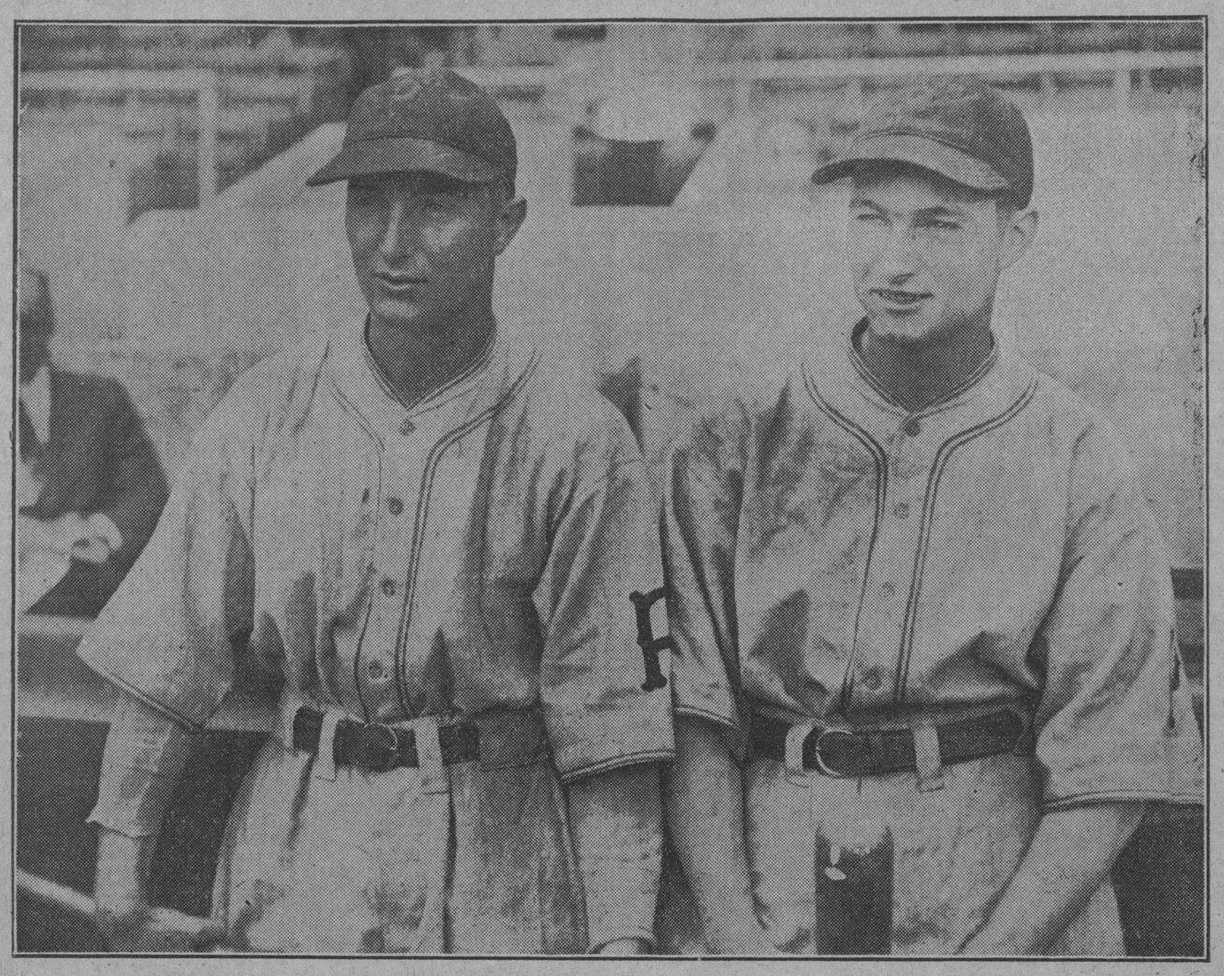

El manager de los Piratas, hablando un día con Paul Waner, famoso outfielder del Pittsburg, celebrábale su habilidad al campo y su soltura al bate. Paul modestamente le contestó: Mr. Manager, mi habilidad y mi soltura no son comparables con las de mi hermanito Lloy. Al bate pone la esfera del tamaño de un corojo y en el campo cubre más terreno que el Melocotón de Georgia en sus tiempos de arrebato. El manager inmediatamente salió en busca de Lloyd, lo contrató, y en la actualidad, los hermanos Waner forman el duetto más formidable que ha cantado la cancin del Pirata desde hace largo tiempo.

Concursantes Que Ocupan Los Ciento Veinte Primeros Lugares en Nuestro Escrutinio de Ayer Correspondiente al Cupón Número 16

Nombre del Concursante	Domicilio	Acs.
René Azpeitia	Carmen 33. Víbora. Habana.	2664
Mariano Corral	Zaldo 10. Habana	1584
Adalberto Rodríguez Abalo	José M. Gómez 34. Manzanillo	1506
José M. López	Perseverancia 40. Habana	1300
Antonio Benítez y Alfonso	Calzada del Cerro 759. Habana	1260
Abelardo Piedra Farias	Reina 26 (altos). Habana	1905
Angel Vega y Alvarez	Sánchez s|n Mayajigua	1010
Vicente Alvarez Rivero	Martí s|n A. de Pasajeros	909
Mario Luis Verdaguer	Comercio 11. Matanzas	892
Casimiro Díaz	Washington 40. Cerro	875
Fernando Jiménez	San Miguel 90. Habana.	810
Maximino López Arango	Cuatro entre 7 y 9. Vedado.	800
Alfredo Martí	San José 62. Habana	746
Ernesto Fonts y López	Perdomo 129. Regla	728
Dr. Adolfo González	Serrano 62, Santos Suárez	672
Joaquín González del Río	Obrapía 31. Habana	620
Salvador Cárdenas Alfaro	Castillo 50. Habana	606
Máximo Piedra	Marqués González 34. Habana	600
Rogelio Fernández	Chaple 36. Palatino. Habana	600
Armando García Caroonell	San Indalecio 14. Víbora	600
Cecilio Sallés	A. Castillo 1. Marianao	600
Gumersindo Sabina	Zaldo 128. Cienfuegos	530
Afelino Estévez Díaz	Castillo 13-A. Habana	540
Horacio Rodríguez	Calle 11 No. 176. Cárdenas	530
Pedro García	Hospital 25. Habana	515
Braulio Díaz Rodríguez	Apartado 7. Stgo. de Cuba	510
Ventura Inclán	Apartado 55. Los Palacios	505
Garabed Dandigian	Angeles 81. Habana	500
Jesús Pico	Apartado 20. Artemisa	500
Gaspar Diana	Galiano 138. Habana	492
Rufino Pérez Landa	Aguiar 58. Habana	480
Félix Fernández	Omoa 31. Habana	426
José Rodríguez	Padre Olallo 137. Camagüey	412
Luis Martínez de Campos	21 No. 456. Vedado	411
Rolando S. Mena	Obrapía 75, Habana	404
Julio Sánchez	Maloja 21. Habana	404
Manuel Otaola y Murla	Sol 17 y 19. Habana	404
Antonino Daniel	Agramonte 28. Ciego de Avila	400
E. E. Perera	Central Mercedes. Mercedes	400
Reynaldo A. Cué	Juan Delgado. Rpto. Mendoza	400
Elías La Vallee	Aguiar 58. Habana.	400
Belarmino Sagols	Steinhart 14. Marianao	400
Jacinto E. Nobo	San Bernardino 30. Habana	400
Rita Pérez Megret	San Miguel 76. Habana	390
José Novo Falcón	Encarnación y S. Indaleció. (H)	380
Ramón Surís Lisabet	Compostela 67-A. Matanzas	380
Manuel Jurdán	Trocadero 73. Habana	380
Abelardo Rodríguez	Reina 94. Habana	372
Ramón Abreu	Arzobispo 4. Cerro. Habana	364
José A. Fernández Cuervo	Basarrate 3. Ciudad	363
José Avellas	Luz y Reyes. Víbora. Habana	360
Ramón García Medina	Monserrate 87. Habana	360
Francisco Torres de Navarra	Calle 13 No. 176. Cárdenas	530
Oscar Alvarez y Pulido	Sta. Irene 30. J. del Monte	355
Angel del Monte Pedralles	Zulueta 38. Habana	351
Alberto Espinosa	Coloma 12. Casa Blanca	351
Luis Guyon Díaz	Espada 15. Apto. 9. Habana	350
Antonio López Blanco	Aguila 93. Habana	350
Antonio Fernández Mieres	Zulueta 38. Habana	345
Celestino Fernández Malaver	Zapote y S. Benigno. Habana	340
Oscar Novo	Daniel s|n. Perico	340
José María Goldarás	Martí s|n. A. de Pasajeros	339
Oscar Fernández Jordán	Recreo 109. Pinar del Río	336
Benjamín Pardo López	Tejadillo 16. Ciudad	330
Juan Prats Rich	Martí 32. Regla	330
Rafael Delgado	P. Lacoste 82. Habana	329
Francisco Rodríguez	Apoca 3. (1er. piso) Habana	328
José Ramón Revert Lucas	Real 45. Puentes Grandes	327
Marco A. Ruiz	Manrique 103. Habana	324
Francisco de P. de la Torre	Céspedes 204. Cárdenas	321
José Granda Torre	Ariosa 33. Remedios	320
Lorenzo Gómez Mones	Tenerife 65 (altos) Habana	320
Francisco Guerra	Rodríguez 40. J. del Monte	320
Luis Martínez	Cristina y Jagüey 2. S. Cuba	320
Julián Llera Garrido	Obispo 16. Habana	320
Fernando de Zárraga	Mazón 1. Habana	320
Andrés Roselló Mestres	Aguilera E. A. Saco. Gtamo.	310
Aurelio Lorenzo	Maceo 49. Artemisa	310
Antonio García Gayol	Neptuno 140. Habana	306
Félix Zabala	Martí 82. Consolación del Sur	306
Edelberto Trespando	Guantánamo. Oriente. Ap. 77	304
Juan Morales Rojas	Primelles 20. Cerro. Habana	304
Juan Francisco Curells	Zanja 58. Habana	303
Ramón Casais Rivero	Cuba 63. G. de Melena	303
Francisco A. Valdés	Juan Delgado 39. Víbora	303
Rosalía Rodríguez	C. del Luyanó 22. Habana	300
Israel E. Lauzardo Villalobos	Aguiar 109) Habana	300
Heliodoro Toledo	M. González 56-D. Habana	300
Luis Bejar	Corrales 59 (altos). Habana	300
Armando Arias Uzurzu	Calle 25 núm. 13. Habana	300
Narciso Fernández	Real s|n. Taco Taco	300
Juan A. Suárez	S. José 119 ½. Habana	300
Juan Fernández Cabrera	Neptuno 71. Habana	300
José López Rodríguez	San Isidro 21. Habana	300
Manuel García Cárdenas	Máximo Gómez. 13. Habana	300
José Pérez García	S. Miguel 74. Habana	300
Ramiro Sánchez	Maloja 56. Habana	300
Primitivo Gutiérrez Rada	Milagros 34. Víbora. Habana	300
José Rodríguez Castaño	Arango 2. Jesús del Monte	297
José María López	Muralla 91. Habana	290
Manuel Arias	Habana 110. Habana	285
Luis P. Villegas	Malecón 48. Habana	285
Elpidio Ruiz	Céspedes 46. Bejucal	284
Feliciano Dearriba	Sta. Catalina 15. Víbora	284
Pedro P. Nogueira	Cerro 546. Habana	282
Alejandro Miñón y Pino	San Lázaro 476. Habana	282
Jorge Martínez y Martínez	Puerta Cerrada 48. Habana	280
José Fernández Suárez	25 y Hospital. Habana	276
Antonio Espinosa	Soledad 12. Habana	275
Juan C. Colls y León	Hospital 50. Habana	275
Gabino Fernández	Oquendo 74. Habana	270
Gabriel C. Martínez	Gacel 68. Cienfuegos	270
Juan Suárez	Teatro Actualidades. Habana	268
Alfredo Caballería Lladó	Sta. Ana 2. Guanabacoa	268
Francisco A. Villalonga	Calle 10 núm. 201. Vedado	265
Isabel Muñoz	Virtunes 115 (bajos). Habana	260
Jorge Corvan	Amargura 9. Guanabacoa	260
Daniel Bermudez	Zaragoza 55. Ciudad	2[illegible]
Fernando Santiago	Acosta 54. Habana	265
Raul Rosado Aybar	Virtudes 119-A. Habana	200

NOTAS MUY IMPORTANTES

lista se refiere exclusivamente al escrutinio de nuestro cupón número diez y seis. El domingo próximo publicaremos nuestro segundo escrutinio global, esperando en lo sucesivo poderlo seguir ofreciendo con toda regularidad, ya que estamos casi al día en nuestros libros.

Influencias de los Sports en las Relaciones Internacionales

Reproducimos este pequeño trabajo, publicado por nosotros en el Concurso Serie Mundial 1927, por estimar que constituye actualidad.

No se alarme el lector por el título; no me he vuelto loco, ni pienso escribir un curso de derecho internacional; sólo trato de presentar hechos sencillos que están al alcance de todas las mentalidades, así como las mercancías baratas están al alcance de todas las fortunas.

Es un hecho cierto, no porque yo lo diga, sino porque así es la realidad, que las competencias atléticas producen mayor acercamiento entre los pueblos que los congresos y las conferencias, sin que con esto querramos desmerecer la capacidad intelectual de los mismos. Es lógico que nos encontremos en mejor disposición de ánimo para divertirnos que para trabajar. Los congresos y las conferencias suponen trabajo, las justas sportivas, diversión.

Ahora vamos a tratar de explicar, aun cuando sea débilmente, cómo hechos tan distintos producen idénticos resultados, y por qué en estas últimas se obtienen resultados más positivos en el mutuo conocimiento de la potencia cultural, industrial y económica de las naciones.

En los congresos y conferencias se exponen de manera directa y de una sola vez los temas a tratar, se llega o no se llega a un acuerdo y asunto terminado. Son sus características las caras series de los delegados que denotan unas ganas enormes de acabar y marcharse con la música a otra parte.

En las competencias la exposición no es directa; no se tratan temas de cultura ni de economía durante la celebración de un juego de tennis o de base ball, pero los atletas que toman participación en ellas antes y después cambian impresiones en amena charla con los que van a ser o han sido sus adversarios y con las personalidades y autoridades encargadas de hacer los honores de la casa, los que tratarán de demostrar gentileza y buena educación.

En estas charlas, como que esos atletas son de diferentes profesiones y distinta preparación se tratan temas diversos, de los que nacen relaciones que se extienden indefinidamente. No hay en ellas tema obligado, las caras están risueñas y todo el mundo con deseo de que no termine tan amable reunión. Además; es aquí donde se encuentra claramente la verdad del asunto que tratamos. En las justas sportivas se aprende a perder, ya que ganar todo el mundo sabe. El que se habitúa a perder y aceptar la derrota de un match, aceptará el día de mañana la pérdida de un pedazo de terreno o de una ventaja comercial, sin que crea indispensable declarar una guerra. Saber perder nos salva muchas veces de una catástrofe. Ocurre, que por no querer aceptar la pérdida de un poco, lo perderemos todo.

Me voy extendiendo sin darme cuenta de que el espacio de que dispongo es pequeño y me veo forzosamente en la necesidad de cortar, no sin antes, recordando que se trata de unos comentarios sobre nuestro Concurso, que nuestros concursantes cuando invadan los Estados Unidos contribuirán con una participación pequeñísima, algo así como un grano de arena en una playa, a reforzar las relaciones entre nación y nación.

Señor Presidente de la República, señores congresistas: No escatiméis dinero en hacer que vengan atletas extranjeros a competir en nuestro suelo o enviar los nuestros allende los mares. Es una inversión que rinde siempre beneficio.

NOTA.—Al revisar este modesto trabajo, escrito por mí hace dos años, opté por reproducirlo, no porque lo crea de un valor extraordinario, sino porque, apesar del tiempo transcurrido no he cambiado de opinión, cosa rara en estos tiempos en que desde el político más preeminente hasta el último de los ciudadanos, mudan de ella como de camisa.

LOS JONRONEROS

A continuación publicamos los nombres de los players que batearon ayer de jonrón:

Ott, de los Gigantes	2
Cohen, de los Gigantes	1
Gehrig, de los Yankees	1
Bottomley, de los Cardenales	1
Ford, del Cincinnati	1
Breseler, del Brooklyn	1

Los leaders en la Nacional:

Ott, de los Gigantes	6
Jackson, de los Gigantes	5
O'Doul, de los Phillies	5
Harper, de los Braves	4
Wilson, de los Cubs	4
Hornsby, de los Cubs	4
Grimm, de los Cubs	4
High, de los Cardenales	4
Hafey, de los Cardenales	4

Leaders en la Americana

Gehrig, de los Yankees	7
Ruth, de los Yankees	5
Gehringer, de los Tigres	4
Foxx, de los Atléticos	4
Simmons, de los Atléticos	4
Blue, de los Browns	4

Total por Ligas:

Nacional	98
Americana	66
Gran total	156

RESULTADOS DE LAS GRANDES LIGAS

JUEGOS DE AYER

EN LA LIGA NACIONAL
New York 11; Pittsburgh 0.
Chicago 4; Brooklyn 2.
Filadelfia 3: Cincinnati 2.
San Luis 10; Boston 2.

EN LA LIGA AMERICANA
New York 8; San Luis 1.
Filadelfia 5; Chicago 4.
Cleveland 3; Boston 1.
Detroit 5; Washington 4.

	Chicago	Boston	San Luis	Pittsburgh	Fila	New York	Brooklyn	Cinci	Ganados	Average
Chi.		0	2	4	2	0	2	1	11	647
Bos	0		1	1	1	2	4	0	9	643
S. L.	1	1		1	0	2	0	5	10	588
Pitts.	2	2	1		0	1	0	1	7	467
Fila	1	0	0	0		1	3	2	7	467
N. Y.	0	0	1	1	4		0	0	6	462
Bro	0	2	0	0	1	1		2	6	375
Cin.	2	0	2	1	0	0	1		6	353
Pdos.	6	5	7	8	8	7	10	11	62	

	New York	Fila	San Luis	Detroit	Cleveland	Chicago	Boston	Washington	Ganados	Average
N. Y.		2	2	0	0	3	2	2	11	733
Fila	3		1	0	0	1	3	3	11	688
S. L.	0	0		5	1	5	0	0	11	611
Det	0	0	3		3	1	3	2	12	571
Cle.	0	0	0	4		1	1	2	8	421
Chi.	0	1	1	0	5		0	0	7	389
Bos	1	1	0	0	1	0		2	5	313
Was.	0	1	0	0	1	0	2		4	267
Pdos.	4	5	7	9	11	11	11	11	69	

LOS JUEGOS ANUNCIADOS PARA HOY

EN LA LIGA NACIONAL

Pittsburgh en New York.
Cincinnati en Filadelfia.
Chicago en Brooklyn.
San Luis en Boston.

EN LA LIGA AMERICANA

Filadelfia en Chicago.
New York en San Luis.
Washington en Detroit.
Boston en Cleveland.

LOS 6 DE LA FAMA

Todos los miembros del selecto grupo de los Seis de la Fama mantuvieron sus posiciones respectivas, pero Babe Ruth al batear dos hits en cuatro visitas al plate le ganó terreno a Goose Goslin, el resbaloso corredor que ocupa el tercer puesto y no pudo conectar ni una sola vez en Cleveland. El promedio del Babe subió a .321, su mayor cifra de la temporada, mientras que Goslin descendió a .328. Gehrig bateó dos hits en cinco tentativas incluso su séptimo jonrón y ganó un punto ascendiendo a .393, o sean 31 más de los que adjuntó Hornsby después de batear safe una vez en tres intentos en Brooklyn.

Situación actual:

Jugadores:	J.	V.	C.	H.	Pc.
Gehrig, Yankees	15	56	17	22	393
Hornsby, Oseznos	18	69	18	25	362
Goslin, Senadores	15	61	8	20	328
Ruth, Yankees	15	56	14	18	321
Bottomley, Card	18	65	12	19	292
P. Waner, Piratas	16	65	8	16	245

M.E.C.D. 2016

MERCADO DE AZUCAR

NUEVA YORK, mayo 8, (AP).—Hubo poca disposición por parte de compradores y vendedores a realizar negocios en el mercado de crudos al comenzar hoy la sesión, pero se ofrecieron más tarde unos cinco cargamentos de Cuba para pronto embarque y en la segunda quincena de mayo a uno, siete octavos, costo y flete, y algunos lotes de Filipinas y un par de cargamentos pequeños de Puerto Rico a 3.58. Las refinerías mostraron interés en las últimas horas de la mañana a uno, trece, diez y seis avos de centavos, costo y flete, pero no encontraron vendedores de Cuba a ese precio, por lo que la Federal compró 2,000 toneladas de Filipinas en el puerto de Filadelfia y la National 17,000 sacos de Puerto Rico, que llegarán el lunes, al mismo precio. Hubo ofertas de azúcares libres de derecho a ese precio y algunos tenedores de Cuba solicitaron uno, veinte y siete, treinta y dos avos.

El mercado de futuros en crudos continúa dominado por la incertidumbre acerca del resultado final de la legislación arancelaria. Abrió la sesión con precios un punto más alto a 3 más bajo y esta presión de venta continúa durante la mañana, deprimiendo el mercado. Alrededor del medio día se produjeron bruscas bajas bajando los precios de 3 a 4 puntos. Cerró la sesión con baja e 4 a 5 puntos y ventas de 85.000 toneladas.

Mes	Ab.	Al.	Bj.	Crre.
Mayo	181	187	183	183
Junio	—	—	—	185
Julio	191	192	188	188
Agosto	—	—	—	191
Septiembre	195	196	192	192
Octubre	195	[illegible]	195	192
Noviembre	—	—	—	193
Diciembre	199	199	194	194
Enero	201	201	197	197
Marzo	207	207	203	2.3
Mayo	213	213	210	210

La situación en el mercado del refino continúa sin variación, excepto qu de día en día se nota un gradual aumento en la demanda. El precio del granulado fino es de 4.87 y medio centavos.

MERCADO DE ACCIONES

NUEVA YORK, mayo 8, (AP).—El mercado de acciones luchó hoy con el alza del interés del dinero al 14 por ciento, por segundo día consecutivo. Los pools hicieron vigorosos esfuerzos en algunas secciones de la lista, pero no pudieron atraer la atención. Las ventas del día no llegaron a 3.500,000 acciones.

El mercado ofreció mayor resistencia que ayer y las ganancias fueron superiores en número a las pérdidas. Grandes órdenes de compra llegaron al mercado para importantes emisiones de truts de inversión.

El hecho de que el interés del dinero no haya bajado todavía es cosa que intriga y disgusta a los operadores.

Fuera de las noticias menos halagüeñas correspondientes a la Conferencia de Reparaciones, las demás del día fueron favorables. American Sugar Refining reanudó sus dividendos a las comunes a base de 5 pesos anual.

General Electric fué un renglón fuerte, ganando 11 y medio puntos a 263. Las acciones tabacaleras mejoraron también debido a los rumores que circulan referentes a una conferencia de los principales jefes de dicha industria con el fin de poner término a la guerra de precios. The Universal Leaf ganó 6 puntos y United Cigar Stores preferidas, pasaron de 100.

Algunas de las acciones petroleras tuvieron buen apoyo de compra, Vick Chemical, Commercial Solvents, United Aircraft, Murray Corporation, Johns Munville, Consolidated Gas, Safeway Stores y American Sugar también cerraron fuertes.

Radio cerró a 101 y medio con ganancia de cerca de un punto, diciéndose que al liquidación de un block de estas acciones por parte de un operador que estuvo activo recientemente en la Bolsa, ha terminado.

Allis Chalmers, Curtis y Wright Aero, International Telephone, National Bellas Hees y National Biscuit, perdieron 2 o 3 puntos. Columbia Graphophone quedó sujeta a liquidaciones por el fracaso de las negociaciones para su fusión con la Radio Corporation.

COLEGIO DE CORREDORES Y NOTARIOS COMERCIALES

Cotización oficial del día 8 de Mayo.

	Tipos
S/E Unidos cable	Par
S/E Unidos vista	1/32 D.
Londres cable	4.85 ¼
Londres vista	4.85 ⅛
Londres 60 días	—
Paris cable	3.91
Paris vista	3.90 ⅝
Bruselas vista	13.88
España cable	14.28
España vista	14.26
Italia vista	5.24
Zurich vista	19.27
Hong Kong vista	48.70
Amsterdam vista	40.18
Copenhague vista	—
Christianía vista	—
Estocolmo vista	—
Montreal vista	—
Berlín vista	—

Notarios de turno

Para Cambios: Alfredo Porto Casanova.

Para intervenir en la cotización oficial de la Bolsa de la Habana: Rafael Gómez Romagosa; Pedro A. Molino.

Vto. Bno.: Antonio Arocha, Síndico Presidente; Eugenio E. Caragol, Secretario Contador.

MERCADO DE TABACO

Doscientos cuarenta y dos tercios de puntillas y broncos, vendieron y entregaron González y Hermanos a la Henry Clay and Bock Company.

Mark A. Pollack compró y registró, en los almacenes de Constantino González y Compañía, cuarenta tercios de otras clases de Vuelta Abajo.

Cincuenta y siete, también de tripas para fábrica, vendieron estos mismos señores a Por Larrañaga, cuyo personal hizo ayer el registro de dicho tabaco.

Otros lotes mucho más pequeños pasaron, también ayer, a terceras manos en esta plaza.

LA RAMA QUE ENTRO

Como el día anterior, entró ayer poco tabaco en rama en el mercado, procedente de las zonas productoras. Solamente las partidas que siguen:

De Santa Clara, para Menéndez y Compañía, 100 pacas.

De Mendoza, para Calixto López y Compañía, 2 tercios.

De Puerta de Golpe, para J. Sánchez, 2.

Esas entradas fueron por los ferrocarriles.

NADA EN LOS CAMPOS

La persistencia del tiempo seco que venimos experimentando desde hace días, explica que los tabacos no hayan podido "zafarse" en muchas zonas; que en otras no se acabaran de "empilonar", y que en todas esté paralizada toda actividad con la hoja de la nueva cosecha.

Tampoco, y por la misma causa, no se han terminado de cargar los matules de vegas que están compradas en fincas de esta provincia.

Quiere decir que la inactividad es completa en los campos tabacaleros, y que por eso las noticias nos faltan.

MERCADO LOCAL DE AZUCAR

Con la misma quietud de los días anteriores actuó ayer el mercado local de azúcar.

Durante la pasada semana se exportaron 3.772 toneladas de azúcar refino.

Han terminado su molienda los centrales siguientes:

Constancia, en Sagua, con 162.632 sacos y un estimado de 145.000 sacos.

Morón, en Morón, con 772.274 sacos y un estimado de 890.000 sacos.

Adela, en Caibarién, con 150.463 sacos y un estimado de 140.000 sacos.

También han terminado la molienda el Central Patria, en Jaruco, y Chaparra, en Puerto Padre.

Muelen actualmenete 32 centrales.

ZAFRA DE CUBA DE 1929
Semana terminada el día 4 de Mayo de 1929

Centrales moliendo:	
Seis puertos	22
Otros puertos	23
Total	45
Arribos:	
Seis puertos	75.368
Otros puertos	87.086
Total	162.454
Exportación:	
Seis puertos	52.885
Otros puertos	60.838
Total	113.723
Existencia:	
Seis puertos	838.267
Otros puertos	632.202
Total	1.470.469

Totales comparados con los años de 1927-28 hasta la fecha:

Arribos:	
Mayo 8 de 1929	3.510.628
Mayo 7 de 1928	2.704.193
Exportación:	
Mayo 8 de 1929	2.005.678
Mayo 7 de 1928	1.382.481
Existencia:	
Mayo 8 de 1929	1.470.469
Mayo 7 de 1928	1.301.573

Exportación de la semana:

	Toneladas
Norte de Hatteras	69.006
New Orleans	13.008
Norfolk	4.638
Texas City	2.688
Interior E. U.	970
Inglaterra	14.057
Francia	1.488
Bélgica	1.035
China	6.833
Total	113.723

PROMEDIO OFICIAL DEL PRECIO DEL AZUCAR

Precio promedio oficial en almacén público alcanzado por la libra de azúcar de acuerdo con lo dispuesto en el artículo 10 del reglamento puesto en vigor por decreto presidencial:

MES DE ABRIL

1a quincena	
Habana	1.600885
Matanzas	1.607113
Cárdenas	1.613269
Sagua	1.611849
Manzanillo	1.585573
Cienfuegos	1.613270
2a quincena	
Habana	1.616752
Matanzas	1.622832
Cárdenas	1.628900
Sagua	1.627525
Manzanillo	1.601372
Cienfuegos	1.628910
Del mes	
Habana	1.608818
Matanzas	1.614589
Cárdenas	1.621089
Sagua	1.619687
Manzanillo	1.593475
Cienfuegos	1.621090

El mercado de azúcares crudos en Nueva York abrió a la expectativa: los compradores y vendedores en espera de nuevos acontecimientos.

Se anunció más tarde que los refinadores eran compradores a 1.13/16 centavos libra costo y flete, dándose a conocer las operaciones siguientes:

21.000 sacos de Filipinas a la paridad de 1.13/16 centavos libra costo y flete, en el puerto de Baltimore, a la Federal Sugar Co.

17.000 sacos de Puerto Rico al equivalente de 1.13/16 centavos libra costo y flete, para llegar el día 13 de este mes, a la National Sugar Co.

BOLSA DE NEW YORK

NEW YORK, mayo 7 (AP)
BONOS: —11,918,000
ACCIONES: 3,468,280
CAMBIOS: $1,387,000,000

COTIZACION DE LA PESETA

La peseta española se cotizó ayer al cierre del mercado a razón de

6 PESETAS
99.29 CENTIMOS

COTIZACION DEL FRANCO

El franco francés se cotizó ayer al cierre del mercado a razón de

25 FRANCOS
60 CENTIMOS

MERCADO DE BONOS

NUEVA YORK, mayo 8, (AP).—Las cotizaciones de los bonos se modificaron activamente en la sesión de hoy, pero continúan irregularmente más bajas. Como en las sesiones precedentes, las más activas fueron las emisiones convertibles semi-especulativas y especialmente aquellas de inversión que ofrecen características atrayentes.

Las obligaciones del gobierno de los Estados Unidos reflejaron particularmente la situación del mercado del dinero. Debido a las liquidaciones acusaron pérdidas de 2.32 a 15.32 de punto.

Entre las convertibles más activas figuraron American I. G. Chemical del 5 y medio que avanzó cerca de un punto después de su reciente baja. Alleghany Corporation del 5, American International del 5 y medio, American Telephone del 4 y medio y Atchison del 4 y medio, perdieron algún terreno junto con las acciones de las mismas empresas.

Coincidiendo con la junta general anual de los accionistas, International Telephone del 4 y medio continuó activa y con precios más elevados.

Trascontinental Oil del 6 y medio ganó 2 puntos correspondiendo al alza de las acciones American Beet Sugar del 6, una de las emisiones activas, ganó 3 puntos a 90, en virtud de la elevación que se propone para los azúcares. Las emisiones de la Cuban Sugar perdieron terreno por la misma razón.

Una parte importante de las transacciones del día se hicieron sobre bonos ferroviarios.

Las emisiones extranjeras estuvieron flojas con el resto del mercado. La tendencia a la baja fué aparente en emisiones tales como República Francesa del 5 y medio, que perdió uno, un octavo, Reino de Bélgica del 7 y medio que perdió medio; República alemana del 7 que bajó tres cuartos y gobierno de Suiza del 5 y medio, uno tres octavos.

MERCADO DE ALGODON

Al cerrar ayer el mercado de New York se cotizaba el algodón como sigue:

Mayo	19.36
Junio	18.61
Octubre	18.65
Diciembre	18.77
Enero 1930	18.81
Marzo 1930	18.97

BOLSA DE LA HABANA

Cotización oficial del día 8 de Mayo.

	Comp.	Vend.
Bonos y Obligaciones:		
República de Cuba 1904 Speyer	100½	103
República de Cuba 1905 Deuda Interior	100	104
República de Cuba 1909 4½ por 100	94	100
República de Cuba 1914 Morgan	101½	105
República de Cuba 1917 Puertos	97	101
República de Cuba 1923 5½ por 100	103	104½
Ayuntamiento Habana: 1a. hipoteca	104½	105½
Ayuntamiento Habana: 2a. hipoteca	104	106
Banco Territorial	95	—
Calzado	10	—
Cervecera	105¾	107½
Cervecera (Obligaciones no hipotecadas)	92¾	94
Ciego de Avila	—	—
Curtidora	—	—
Gas	110	—
Havana Electric (Consolidados)	84	86
Manufacturera	—	—
Matadero	—	—
Nueva Fábrica de Hielo (bonos)	103½	—
Papelera Serie A	102	105
Papelera Serie B	82	—
Teléfono	95½	—
Teléfono Conv. Col	—	—
F. C. Unidos	77	—
Edificio La Metropolitana (S. A.)	98	103
Jarcia Matanzas	99½	101½
Iron Beer (Obligaciones no hipotecadas)	—	—
Havana Electric (Obligaciones)	70¾	75
Centro Asturiano	103	107

BONOS: Empréstito seriado de la República de Cuba, Morgan 5½ por 100, 1927.

	Comp.	Vend.
Serie B: 1929	100	—
Serie C: 1930	100	—
Serie D: 1931	100	—
Serie E: 1932	100	—
Serie F: 1933	100	—
Serie G: 1934	100	—
Serie H: 1935	100	—
Serie I: 1936	100	—
Serie J: 1937	101	—

ACCIONES:

	Comp.	Vend.
Banco Agrícola	—	—
Banco Territorial	58¾	—
Banco Territorial, benef.	2⅛	—
Banco de Préstamos sobre Joyería	—	—
Cervecera	195½	—
Cuba Cane pref.	8	—
Cuba Cane com	2	—
Cuba R. R	—	—
Curtidora	—	—
Havana E. Railway Co. pref	72¾	76
Havana E. Railway Co. comunes	10	15
Jarcia pref	99	100¼
Jarcia comunes	20	28½
Licorera com	4½	5
Lonja pref	100	—
Lonja com	114	—
Manufacturera pref.	5	6½
Manufacturera com.	2	3½
Naviera pref	68½	73
Naviera com	9⅝	10½
Nueva Fábrica de Hielo	315	—
Nueva Fábrica de Hielo, benef	105	113
Perfumería pref	50	58
Perfumería com	4	10
Pesca pref	103	—
Pesca com	23	—
Teléfono pref	111¾	113
Teléfono com	—	—
Tel Int	272	278
F. C. Unidos	39¼	41⅞
Union Oil	17	20
Metropolitan Auto	—	—
Fibras y Jarcia	61½	—
Fibras y Jarcia (sindicadas)	61½	—
Ferrocarriles Consolidados de Cuba, pref.	61	66
Matadero	—	—
Compañía de Seguros La Mercantil	124	—

CLEARING HOUSE

Las compensaciones de los Bancos asociados al Habana Clearing House durante el día de ayer ascendieron a $3.929.888.49.

LAS NINAS DE MIS OJOS

ULTIMA OBRA DE RICARDO LEON

En esta obra, el autor de "El Amor de los Amores" suscita magistralmente cuestiones vitales alrededor del problema femenino, en una forma novelesca, dialogada y atrayente. Aunque de interés general es una novela de mujeres y para mujeres, por el interés y emoción del asunto que trata.

Precio del ejemplar a la rústica .... $ 0.70

PAGINAS DE LA HISTORIA

Tomo VI de las obras completas de MANUEL SANGUILY

Este tomo, que consta de dos volúmenes, reune todo cuanto Sanguily escribió sobre cuestiones históricas, y ofrece datos valiosos, de primera mano, sobre los distintos tópicos e ideales de la revolución que terminó con la independencia.

Precio de los dos tomos, a la rústica .... $ 2.00

Notas de Pràctica de Química

De acuerdo con el Programa Oficial del Instituto, por el Doctor

F. BARROSO ORTEGA y R. PEREZ FERNANDEZ

Un libro práctico y sencillo para que sirva de guía a los alumnos de Química, en los ejercicios prácticos exigidos por los modernos programas. La obra está ilustrada con un buen número de dibujos.

Precio del ejemplar a la rústica .... $ 0.60

Libro - Homenaje a Marañòn

Acaba de publicarse el Libro-Homenaje al Dr. Gregorio Marañón, que consta de 1.246 páginas, impreso en papel satinado de primera calidad, en el que han colaborado los más eminentes médicos del mundo.

Esta obra, que contiene trabajos de endocrinología, modernísimos ha sido editada en España para gloria d el Dr. Marañón y los médicos que en ella colaboran han escrito sus trabajos dedicados a él. Es pues este libro de un mérito extraordinario, ya que reune todo lo más moderno que en el mundo médico se ha producido en estos últimos tiempos.

Precio del ejemplar, encuadernado en tela .... $ 8.00

OTRAS NOVEDADES

EXPOSITO CASASUS (JUAN).—CONTRA LA PENA DE MUERTE. Prólogo del Dr. Alfredo Zayas y Alfonso. Hermoso alegato, con documentos importantes, demostrando la inutilidad de la pena de muerte y motivos básicos para que sea suprimida. Habana 1929. 1 tomo en 8°, a la rústica .... $ 1.00

PEREZ BEATO (DR. MANUEL).—CERVANTES EN CUBA. Estudio biográfico con la reproducción del Quijote en verso de Don Eugenio Arriaza. Habana 1929. 1 tomo en 4°, a la rústica .... $ 1.00

NOVOA SANTOS (ROBERTO).—LA MUJER, NUESTRO SEXTO SENTIDO Y OTROS ESBOZOS. Obra dedicada a la Hispano Cubano de Cultura y al Centro Gallego. Madrid. 1 tomo en 8°, a la rústica .... $ 1.00

CORVO (ISAAC).—ALTA FRECUENCIA Y DIATERMIA GINECOLOGICA. Badajoz. 1 tomo en 4°, a la rústica .... $ 4.00

CORVO (ISAAC).—ELECTROTERAPIA Y DIATERMIA UROLOGICA. Badajoz. 1 tomo en 4°, a la rústica .... $ 5.00

GILBERT (A) y CARNOT (P).—NUEVO TRATADO DE MEDICINA Y TERAPEUTICA. Fiebre tifoidea, infecciones eberthianas y paratíficas, etc. Madrid. 1 tomo en 4°, a la rústica .... $ 3.50

LA OFICINA DE FARMACIA. SUPLEMENTO CUADRAGESIMO OCTAVO 1928. Madrid 1 tomo en 4° encuadernado en holandesa $ 2.60

VON LISTZ.—DERECHO PENAL. Nueva edición. Madrid. Precio de cada tomo encuadernado en pasta .... $ 4.00

TOUTAIN (J).—LA ECONOMIA EN LA EDAD ANTIGUA. (Volumen XX de la Evolución de la Humanidad, de Henri Berr). Barcelona. 1 tomo en 4°, encuadernado en tela .... $ 3.00

VON BOHEM. — LA MODA. EL TRAJE Y LAS COSTUMBRES DURANTE LA RESTAURACION Y LA MONARQUIA CONSTITUCIONAL. (Vol. VI de la Colección). Contiene fotografías de dibujos de la época con trajes, descripciones de usos y costumbres, etc. de esa época. Barcelona. 1929. 1 tomo en 4°, encuadernado en tela .... $ 4.25

LA MODERNA POESIA

Obispo 135. Apartado 605. Teléfono A-1171. Habana.

CERVANTES

Galiano 62. Apartado 1115. Teléfono A-4958. Habana.

BOLSA DE NEW YORK

FERROCARRILES	
Atch Top Sta Fe	—
Atl. Coast Line	—
Baltimore Ohio	120¼
Canadian Pacifc	236½
Chesapeake Ohio	226⅞
Chi Gt West com	18⅛
Chi Gt West pref	—
Chic N. W.	81¾
Chi Mil San Paul com	31½
Chi Mil San Paul prf	50¾
C. Rock I. P.	122⅜
Delaware Hudson	—
Erie	71¾
Great Northern	—
Kansas City Siuthen	—
Lehigh Valley	—
Louisville Nash	—
Mo. Kan Tex com	48
Mo. Pac com	83¼
Mo. Pac pref	—
N. Y. Central	181¾
N. Y. N. H. H.	96¼
Northern Pacific	—
Pennsylvania	80¼
Reading	—
St. Louis S. Francisco	—
Seaboard Air Line com	16⅞
Seaboad Air Line pref	—
Southern Pacific	—
Union Pacific	219½
Wabash comunes	—
Western Maryland com	45
EQUIPOS	
American Car Foundry	—
American Locomotive	115¼
Baldwin Locomotive	254½
Gen Rail Sig	113
Pullman Company	81½
Westinghouse Air Brake	48⅛
MOTORES	
Chrysler	89¾
Continental Motors	22⅛
General Motor New	83⅝
Grahan Paige	35⅝
Hudson Motor Co.	90½
Hppmobile	55⅝
Mack Trucks	103
Nash	98⅝
Packard Motors	135¼
Reo Motors	27½
Studebaker Corp.	86¼
White	44⅜
Willys Overland	27⅛
MARINA	
American International	67¼
Atlantic Gulf West I.	60¾
Int. Mer Mar pref.	42¾
United Fruit	129½
ACCESORIOS	
Am. Bosch Mag.	65⅞
Briggs Mfg. Co.	45⅛
Eaton Axle S.	68½
Electric Auto Light	169
Electric Auto Light	98¼
Spicer Mfg. Co.	—
Stewart Warner	73⅜
Timken Roller	87½
GOMAS	
Fisk Tire	11¼
Goodrich	83⅜
Goodyear	132
Kelly Springfield Tire	18¼
U. S. Rubber	56½
ACEROS	
Am. Steel Fou	66½
Bethlehem Steel	109¼
Central Alloy	46⅞
Colo F. I.	65¼
Crucible Steel	89⅛
Otis Steel	41⅝
Republic Iron Steel	97⅛
U. S. Steel	180¼
Vanadiun	93¾
Youngstown	131
PETROLEOS	
Atlantic Ref.	69¼
Barnsdall A.	46
General Asphalt	80⅝
Houston Oil	96½
Independent Oil Gas	38½
Marland Oil	38¾
Mid Cint Pet	35⅝
Pan American "B"	64¼
Philips Petroleum	42¼
Pure Oil	30
Shell Union Oil	29½
Sinclair Oil Corp.	37¾
Skelly Oil	44⅝
S. O. Calif	79⅞
Standard Oil of N. Y.	43
Standard Oil of N. J.	61
Superior Oil	8½
Texas Co.	65
Texas Pac Land	16⅝
Transcontinental Oil	14¼
Union Oil Cal	—
Warner Quinlan	35
DIVERSIONES	
Famous Paramow	66¾
Fox Film	96⅛
Loew's Inc	61⅞
Pathé Exchange	23
Warner Bros Pic	123¼
TIENDAS Y ALMACENES	
American Woolen	20⅜
Ass'd Dry Goods	53⅜
Kresge	—
Montgomery Ward	126¼
Sears Roebuck	183⅛
Woolworth	229½
SERVICIOS PUBLICOS	
American For Pow	109½
American Tel and Tel	224¾
Am Water Works	89¾
American Gas Electric	—
Brook Man Tran	64⅝
Canadian Marconi	—
Columbia Gas	68¼
Consolidated Gas	68¼
Consolidated Gas	115
De Forest Radio	—
Elec. Light Pow	68⅛
Elect. Bon Share	92
Electric Investors	142
Ford Motor Ltd	—
Hazceltine	—
Internt'l Tel Tel	274½
Interboro R. T.	29½
Marconi International	—
Man El Supply	29⅝
National Pow. Light	54
North American	108½
Pub Ser N. J.	89¼
Standard Gas Elec.	88¾
United Gas Improvement	—
Utilities Power and Light	42¼
United Light	41½
AZUCAR Y FERROCARRILES CUBANOS	
American Beet Sugar	18¾
American Sugar Ref.	84⅞
Cuban Cane Sugar com.	3
Cuban Cane Sugar pfd.	9⅝
Cuban American Sugar	11¼
Cuba Company	18⅜
Gt. West Sug	39
Consolidated R. R. of Cuba	61¾
Punta Alegre	16¾
Puerto Rico Sugar	38

MERCADO LOCAL DE CAMBIOS

El cambio sobre Nueva York cerró firme con compradores por cable a 3/64 de descuento.

La peseta española tuvo durante todo el día diversas alternativas, quedando al cierre firme.

Entre Bancos y Banqueros se operó en cheque sobre Nueva York a 5/64 de descuento; en pesetas por cable a entregar a 30 días fecha 14.28 y al contado a 14.28½ por cable.

Cotizaciones	Valor
New York cable	1/32 D.
New York vista	1/16 D.
Londres cable	4.85 ¼
Londres vista	4.84 ⅝
Londres 60 días	4.82 ½
Paris cable	3.91
Paris vista	3.90 ½
Madrid vista	14.31
Madrid cable	14.30
Zurich cable	19.28
Zurich vista	19.27
Italia cable	5.25
Italia vista	5.24
Bruselas cable	13.92
Bruselas vista	13.91 1
Toronto cable	⅝ D.
Toronto vista	11/16 D.
Amsterdam cable	40.04
Amsterdam cable	40.02
Copenhague cable	—
Conpenhague vista	—
Yokohama cable	—
Yokohama vista	—
Hong Kong cable	48.80
Hong Kong vista	48.65
Hamburgo cable	23.70
Hamburgo vista	23.69

MERCADO DE CAMBIOS

Nueva York, mayo 8. AP.

INGLATERRA. Libra esterlina. Par 4.86.6.
Vista 4.84.11/16
Cable 4.85. 3/16

ESPAÑA: Par 19.3 centavos por peseta.
Vista 14.24

FRANCIA: Par 19.3 centavos por franco.
Vista .... 3.90 ¼
Cable .... 3.90 ⅝

BELGICA: Belga (nueva moneda).—Par 13.88.
Cable .... 13.87 ½

SUIZA: Par 18 centavos por franco.
Vista 19.26

ALEMANIA: Par 23.88 centavos por marco.
Vista 23.68

ITALIA: Par 19.5 centavos por lira.
Vista .... 5.23 ½

AUSTRIA: Par 14.07 centavos por chelín.
Vista 14.05

DINAMARCA: Par 2.68 centavos por corona.
Vista 26.64

SUECIA: Par 19.2 centavos por corona.
Vista 26.70

HOLANDA: Par 40.42 centavos por florín.
Vista .... 40.16 ½

GRECIA: Par 1.93 centavos por dracma.
Cable .... 1.29 ¼

NORUEGA: Par 26.8 centavos por corona.
Vista .... 26.64 ½

CHECOESLOVAQUIA: Par 29.2 cts. por dinar.
Cable .... 2.95 ¾

YUGOESLAVIA:
Vista 1.76

RUMANIA: Par 19.3 centavos por lei.
Vista .... 0.59 ½

POLONIA: Par 13.9 centavos por zloty.
Vista 11.25

JAPON: Par 40.8 centavos por tael.
Vista 44.70

CHINA: Par 79.287 centavos por tael.
Vista 60.50

ARGENTINA: Par 40.42 centavos por peso.
Vista 42.10

BRASIL: Par 33.40 centavos por mil reis.
Vista 11.90

CANADA: Par 100 centavos por dollar.
Vista .... 99.28 ½

MEXICO:
Peso .... 42 ½

PLATA EN BARRAS

Nueva York mayo 8. AP.

La plata en barras se cotizó ayer en este mercado a 55.

BOLSA DE LONDRES

Londres, mayo 8. AP.

Ferrocarriles Unidos de la Habana	40½
Consolidados por dinero	54¾
Empréstito Británico del 5 por 100 ex-interés	100⅞
Empréstito Británico del 4 ½ por 100 ex-interés	96¼

MERCADO DE GANADO

DIA 8 DE MAYO

MATADERO DE LUYANO. — Las reses beneficiadas en este matadero se cotizan a los precios siguientes:

Vacuno: pecho a 18 centavos; piernas 29 centavos; las medias reses las cobran a 23 centavos; menudencias a $2.70.

Cerda del país: de 41 a 51 centavos.

Cerda americano: de 41 a 51 centavos.

Lanar: de 45 a 55 centavos.

Tasajo del país: de 18 a 24 centavos.

Reses sacrificadas en este matadero:

Vacuno	165
Cerda	55
Lanar	11

MATADERO INDUSTRIAL. — Las reses beneficiadas en este matadero se cotizan a los siguientes precios:

Vacuno: de 24 a 27 centavos.

Cerda del país: de 41 a 51 centavos.

Cerda americano: de 41 a 51 centavos.

Lanar: de 45 a 55 centavos.

Reses sacrificadas en este matadero:

Vacuno	249
Cerda	131
Lanar	53

MERCADO DE CUEROS.—El mercado de cueros se cotiza a los siguientes precios:

Rastro: de 9 a 10 centavos libra.

Cocodrilo: de 30 a 35 centavos el pie.

Havana Packers: de 12 a 13 centavos.

Lanar: de 45 a 55 centavos (pieles).

ENTRADAS DE GANADO.—Entraron 12 carros de Camagüey para Lyke Bros Co. S. A.

DETALLISTAS

VACUNO.—Primera 25 centavos libra; segunda 20 centavos libra; tercera 15 centavos libra.

CERDA.—Masa 45 centavos libra; entreverado 25 centavos libra.

LANAR.—Piernas, costilla, surtido 40 centavos libra.

MERCADO LOCAL DE VALORES

La recaudación de la Havana Electric Railway Co. durante la semana que termina el día 5 de Mayo, ascendió a $112.615.05, con un aumento de $4.259.10 sobre la recaudación obtenida en igual semana del año anterior, y un promedio de ingreso diaria de $16.087.86. El total de recaudación desde Enero 1 al 5 de Mayo es de $1.850.206.70.

La Compañía de los Ferrocarriles Unidos de la Habana y Almacenes de Regla Limitada ha recaudado en la semana que terminó el día 4 de Mayo $379.119.46, lo que acusa un aumento de $70.664.10 en comparación con la misma semana del año pasado y un promedio de ingreso diario de 54.159 pesos 92 centavos.

Esta Compañía tiene recaudado desde 1 de Julio del año anterior hasta el 4 de Mayo del corriente año, la cantidad de $16.282.667.98.

Actuaron flojas las acciones preferidas de los Ferrocarriles Consolidados de Cuba. Se sostienen las acciones de los Ferrocarriles Unidos. De baja las comunes de Cuba Company. Quietos los valores industriales. Pesadez en las Navieras. Flojas las acciones de Havana Electric and Utilities Co. Sostenidas las de Havana Electric Railway Co.

Papelera Cubana, S. A.

Secretaría

Aviso a los tenedores de los Bonos, Serie B, Segunda Hipoteca

Se hace saber a los señores tenedores de bonos de la Serie B, Segunda Hipoteca, que se procederá por el "Banco del Comercio", Aguiar, esquina a Obrapía, al pago del cupón número trece de los bonos referidos, a partir del día trece del corriente mes.

Habana, 7 de Mayo, 1929

El Secretario,

Dr. Domingo Méndez Capote.

RADIO Y ELECTRICIDAD

PROGRAMAS CONCIERTOS — TRASMISIONES Locales y Extranjeras

TRASMISIONES PARA HOY

ESTACION 2 P C

Valdés Galiol, Angel Bertematí. 213 metros.

Trasmitirá un interesante programa.

ESTACION 2 M G

Manuel y Guillermo Salas, San Rafael 14, Habana.

Trasmitirá de 5.30 a 7.00 p. m. el siguiente programa:

1.—Conmigo a la Vicaría, Couplet.
2.—De mi sentir, Tango.
3.—El Platerito, Canción.
4.—Alma guajira, Son.
5.—Bésame, Tango.
6.—Besos y Cerezas, Fox Trot.
7.—Currito de la Cruz, Paso Doble.
8.—Chau Chau, Tango.
9.—Dreaming the Waltz Away, Organo.
10.—El beso del soldado, Pasacalle.
11.—En la Celda, Canción.
12.—Son de la Loma, Son.
13.—Frech Kisses, Selección.
14.—That's My Weaknes New, Fox Trot.
15.—Guitarra que Llora, Tango.
16.—Hendrina, Bambuco.
17.—Honolulú, Marcha.
18.—Yamenia, Marimba.
19.—Kane's Blue, Hawaiiano.
20.—Gems From Cocoanuts, Selección.
21.—Habana, Marcha.

ESTACION 2 R K

Casa Delaporte—O'Reilly 85. Habana.

Trasmitirá de 9 a 11 p. m. un atractivo programa.

ESTACION 2 A Z

del DIARIO DE LA MARINA, 15 watts, 334 metros.

Trasmitirá de 10.30 a 11.30 p. m. las últimas noticias y números musicales.

W L W

DE LA CROSLEY RADIO CORPORATION

Cincinnati Ohio.
428 m. 700 k. c.
49.5 5 m. 6060 k. c.

6.30 p. m. Los Crosley Dynacone Diners, en su Concierto de Sobremesa.

Theme: Sunset.
Overture: The Magic Flute, Mozart.
Lullaby, Brahms
Valse, Levitzki.
Two Memory Tunes.
Voice of Spring (Concert Waltz) Strauss
Ecos de la Metropolitan Opera, Tobani

6.59 p. m. Estado del Tiempo.

7.00 p. m. Lehn y Fink Serenade. (NBC)

7.30 p. m. Mennen Men (NBC)

8.00 p. m. Tidewater Oil Programa (NBC)

8.30 p. m. Concierto Maxwell House. (NBC)

9.00 p. m. The Crosley Burnt Corkers, programa como sigue:

Overture
Opening Chorus
That's What I Call Heaven
For You
Lullaby Lane
Give Your Baby Lots of Love
Closing Chorus

9.30 p. m. Seth Parker's Escuela de Canto Antigua.

10.00 p. m. Hollingsworth Hall.

Dixie Sweethearts
March of the Toys, Herbert
My Mother's Eyes.
Mutterchen (Little Mother)
Mother Machree
Indian Cradle Song
MOTHER
Songs My Mother Taught Me
Mother of Mine, I Still Love You
Y cu're A Real Sweetheart

10.30 p. m. Diamond 760 Oilers

11.00 p. m. Hora exacta

11.00 p. m. The Crosley Singers. Programa de canto.

Ah Sweet Mystery of Life, Herbert.
Beautiful Ship From Toyland Friml
A Dream Massenet
Gypsy Love Song, Herbert
The Mounties, Friml
Lassie O'Mine, Walt
Sorter Miss You, Penn.
Two Grenadiers, Schuman.
Breezin' Along With the Breeze
My Blackbirds Are Bluebirds New

11.30 p. m. Ford y Glenn.

12.00 MID. Jan Garber y su Orchestra desde el Hotel Gibson.

12.30 a. m. The Variety Hour, con el siguiente programa:

Nobedy's Fault But Your Own
Glow Worm
Mean To Me
Under the Double Eagle
Wills O'Wisp.
Blue Hawaii
O Sole Mio
That's How I Feel About You
Pretty Little Maid of Madrid.

1.00 p. m. Buenas Noches.

WEAF

.. NEW YORK CITY

Llave de la Cadena Roja de la National Broadcasting Company.

6.10 p. m. Concierto de sobremesa Sherry's

6.55 p. m. Resultados de los juegos de Base Ball.

7.00 p. m. Programa Mid-Week Federation, Hymn.

7.30 p. m. Conjunto Coward Confort, con el siguiente programa:

White Lilies, Hume.
You're Just a Flower from an Old Bouquet, Denni.
That's What God Made Mothers For, Wood.
Vocal
Intermezzo, Friml
Oriental, Friml
A Love Song, Friml
Valse Lucille, Friml
Just Someone, Anderson
Dearest Girl of Them All, Mc Kenna
Vocal
If You Were the Only Girl in the World, Ayer.

8.00 p. m. Comedias.

8.30 p. m. Programa Los Centinelas de Hoover, como sigue:

My Sin, Orquesta.
Who'll Buy My Violets?
Soprano solo, Jessica Dragonette.
Pagan Love Song, Orquesta.
I Ain't Got Nobody
Sentinels
Souvenir, Drdla
Violin Solo
Sing Me to Sleep
Soprano solo, Jessica Dragonette
Lady Divine, de "The Divine Lady"
Orquesta.
Annie Laurie, Jessica Dragonette y conjunto.

9.00 p. m. Seiberling Singer, los violines humanos.

10.00 p. m. Programa Halsey Stuart, orquesta dirigida por Andi Sannella.

10.30 p. m. Programa por los artistas de la National Broadcasting y el Bureau de Concierto.

11.00 p. m. Hora George Olsen.

12.00 p. m. Bailables por la Orquesta del hotel Roosevelt.

1.00 a. m. Buenas Noches.

W J Z

Llave de la Cadena Azul de la National Broadcasting Company.

6.30 p. m. Selecciones por la Orquesta Central Park.

7.00 p. m. Programa duo de saxofones.

8.00 p. m. Programa Lehen y Fink.

9.30 p. m. Concierto Maxwell Hour.

10.00 p. m. Voces en la noche, con el siguiente programa:

Meditation, Biggs
Orquesta
Far Off I Hear a Lover's Flute, Cadman.
Orquesta y voces
The Star, Rogers
Tenor Solo
Love Song, de A Day in Venice, Nevin
Orquesta
From the Sea, MacDowell
Orquesta
Ecstasy, Beach
Soprano y voces
Witches' Dance, MacDowell.
Orquesta
The End of a Perfect Day, Bond.

10.30 p. m. Selecciones por la Orquesta Palais d'Or.

11.00 p. m. Conjunto Slumber, con el siguiente programa:

Overture to "William Tell", Rossini
La Feria, Suite, Lacome.
Selections de Waltz Dream, O Straus
A selección
Piano Solo, Milan Smolen
Etincelles, Waldteufel
Solitude, Labis.
Dreaming, R. Strauss.

12.00 p. m. Buenas Noches.

TRASMISIONES DE LA C M C

Estación C M C de la Cuban Telephone Company asociada a la International Telephone y Telegraph Corporation de la calle de Broad núm. 67, en la ciudad de Nueva York.

De 8 a 8.15 p. m. Será anunciado.

De 8.15 a 8.45 p. m. Concierto "Frigidaire".

De 8.45 a 9.00 p. m. Concierto Kafrax de Aguilera y Cía. En esta hora tocará una conocida Orquesta de Cámara con música selecta y variada.

A las 9.00 p. m. Hora por el Observatorio Nacional.

De 9.00 a 9.30 p. m. Sexteto Jabón La Llave.

De 9.30 a 10.30 p. m. Orquesta White con el siguiente programa:

1.—You were meant for me. From all talking picture "Broadway Melody".
2.—The Sweetheart of Sigma Chi. Broadway Melody. From all talking picture "Broadway Melody".
No juegues con los Santos.
Deep Night.
Blue Hour.
Pretty little maid of Old Madrid.
I'll get by.
Revenge.
How about me.
Arrabal.

De 10.30 a 11 p. m. El cuadro de Comedia de Alfonso Miranda trasmitirá el precioso juguete cómico, Los Incasables, con el siguiente reparto:

Sofía, Srta. Angela Ambrosio.
Dolores, Srta. Luisa de Liso.
Armando, Sr. Alfonso Miranda.
Felipe, Sr. Manuel Segarra.
Un camarero, N. N.

EL TRIO "EXCELSIOR" (MANZANILLERO) DEBUTARA ESTA NOCHE POR LA ESTACION C. M. C. DE LA CUBAN TELEPHONE COMPANY, HORA DE 7-30 A 8-00 P. M.

El trío Excelsior, compuesto de los señores Carlos y Teodoro Benemelis guitarristas y Luis Raga tenor, harán conocer a los oyentes de radio, canciones, boleros y sones, repertorio exclusivo del Trío Excelsior cantados por primera vez en la Habana.

Programa:
Intima, criolla.
Feliz Seré, bolero.
Horas Gratas, bolero.
Guarina, bolero.
Guayabo, son manzanillero.
Me Maltratas, criolla.

MERCADO DE FLETES

COTIZACIONES

	100 libras	
Costa Norte:		
A Filadelfia	15	16
A New York	15	16
A Galveston	15	16
A New Orleans	14	15
A Boston	17	18
Costa Sur:		
A New York	17	18
A Filadelfia	17	18
A Galveston	17	18
A New Orleans	16	17
A Boston	19	20

Estas cotizaciones son exclusivamente sobre azúcar.

El ruido irrita los nervios y disminuye la eficiencia. Tenga Vd. una oficina tranquila, usando una máquina de escribir superior en todos conceptos y que funciona *silenciosamente*. Esta es la

Remington Noiseless

Ventas a Plazos:
REMINGTON TYPEWRITER COMPANY OF CUBA
O'REILLY 31
Tels. A-2828 M-7117

I. VILLARREAL

TALLER DE REPARACIONES, NIQUELADO Y CILINDROS DE GOMA. REPARAMOS TODA CLASE DE MAQUINAS DE —ESCRIBIR Y DE SUMAR—

Máquinas de escribir y de sumar, nuevas y reconstruídas de las mejores marcas.

Efectos de escritorio en general, sellos de goma.

TELEFONO A-5529.
HABANA, 122 y 124
HABANA

N. Gelats & Co.

BANQUEROS
HABANA
Aguiar 106-108

Vendemos cheques de Viajeros Pagaderos en Todas Partes del Mundo y Cartas de Crédito Circulares en las Mejores Condiciones

"SECCION DE CAJA DE AHORROS"

Recibimos Depósitos en esta Sección Pagando de 3 por 100 Anual

Todas estas operaciones pueden efectuarse también por correo

ASOCIACION DE DETALLISTAS DE LA HABANA Y SU PROVINCIA

A esta Sociedad deben pertenecer todos los detallistas, por las razones siguientes:

Primera: Porque es el organismo máximo de los bodegueros, está dirigida por los mismos y porque su desenvolvimiento es a base de seriedad y honradez.

Segunda: Porque en los cinco años que lleva de fundada adquirió su casa propia y batió el record en los magníficos servicios prestados a sus asociados.

Tercera: Porque cuenta con empleados competentes, y éstos están afianzados, e igualmente está afianzado el Departamento de Contabilidad.

Cuarta: Porque cuenta con un bufete de abogados y procuradores, dirigido por el doctor Felipe Rivero y Alonso, que no escatiman tiempo ni sacrificios para defender y atender a los asociados que solicitan sus servicios profesionales.

Y quinta: porque en esta Sociedad todos los socios tienen los mismos deberes y derechos y campo para impulsar sus ideales en beneficio de la clase.

Dr. Felipe Rivero y Alonso

ABOGADO Y NOTARIO

Chacón 25. - Teléfonos: M-1472 y A-8142

Letrado Consultor y Notario de la "Asociación de Detallistas de la Habana". Notario de los Centros "Asturiano", "Balear" y "Cafés".

Estudio de los Doctores:

Manuel Fco. de Cinca. — Ricardo Elizalde e Hidalgo-Gato.
Angel Radillo Gancedo. — Rafael de Zendegui y Carbonell

Procuradores:

Urbano E. Gómez Cádiz y Manuel Martínez Cádiz

M.E.C.D. 2016

ANUNCIOS CLASIFICADOS DE ULTIMA HORA

A-3333 — A-1014

ALQUILERES DE CASAS

A-1 HABANA

MAGNIFICO LUGAR SE ALQUILAN

Los amplios bajos de Empedrado 46 esquina a Compostela. — Para familia u oficina decente. En los altos le informarán.
UH A1 17613 10my

ALQUILO Lealtad 101, esquina a Neptuno, primero y segundo piso de nueva construcción, decorados con sala, comedor, tres cuartos, baño intercalado, servicios de criados, informan café Vista Alegre, teléfono U-5262.
UH A1 18067 11 My.

$40.00 OQUENDO 105-D, entre San José y Zanja, sala, comedor, 3 cuartos, patio, servicios. Una sola planta, muy fresca. La llave en San José 103, encargada del solar. Informes teléf. F-5521.
UH A1 18033 11 My.

SE ALQUILAN los altos de Lealtad 111, entre San Rafael y San Miguel. Tiene sala, recibidor, comedor, 7 cuartos, baño completo, cuarto y servicio de criados, etc. Alquiler $125. Lla llave en los bajos. Informan: teléfono F-4496.
UH A1 S3278 9 My.

SE ALQUILAN los espaciosos altos de Reina 153, al lado de la iglesia, compuesta de seis habitaciones, dos cuartos de baño intercalados, cuarto y servicio de criados, comedor amplio, sala, gabinete, recibidor y saleta. Informan en los bajos o Telf. M-8962.
UH A-1 S-3304 10 Mayo

CARDENAS 31, primer piso moderno en $60, compuesto de sala, saleta, tres cuartos, comedor fondo, elegante baño intercalado, cuarto y servicio de criado. Decorada y propia para matrimonio de gusto.
UH A-1 18170 10 Mayo

ALQUILO planta baja de Reunión 7 junto a la Iglesia S. Nicolás, sala, comedor, tres cuartos, baño y servicio. Llave en los altos.
U H A-1 S-3314 10 Mayo

SE ALQUILAN preciosos altos 2o. piso de Aguila No. 110, con recibidor y sala, 4 cuartos, comedor, baño intercalado, acera de la brisa, a dos cuadras de San Rafael y a media cuadra del parque de la Libertad, cuarto alto para criado, precio $70, informes F-3417, de 1-4 p. m.
U H A-1 18172 12 Mayo

SAN MIGUEL 254-D. Modernos altos, $55. Sala, comedor, cinco cuartos. Servicios completos y para criados. No falta agua. Llave e informes bodega esquina. Teléfono M-2635.
A-1 18148 14 Mayo

SE ALQUILA la casa Salud 101-A, bajos, esquina Gervasio. Tiene 3 cuartos, sala y saleta. Informan en la bodega.
UH A-1 S-3306 13 Mayo

SE ALQUILAN los altos de Jovellar 35, entre M y N, compuestos de sala, terraza, recibidor, tres grandes habitaciones, baño completo, galería, comedor, cocina, y cuarto de criados. Informan en los bajos. Teléf. U-1573.
(A1) 18000 12 My.

SE ALQUILAN los altos de la casa de Monserrate 43 y 45, compuesta de dos salas, saleta, cinco habitaciones y servicios sanitarios. Informan: Telf. U-1134.
A-1 18281 13 Mayo

APODACA 71 (altos). Sala, saleta, 4 cuartos, comedor, agua asegurada por motor, calentada, muy fresca en verano. 60 pesos. Informes: teléfono FO-7927.
A-1 18227 14 Mayo

MERCED 42, ESQUINA A HABANA

Modernos altos, acera de la brisa, con sala, comedor, tres cuartos grandes, baño intercalado con calentador de gas, cuarto y baño de criada, cocina de gas, agua abundante por motor. Llaves bodega Merced y Habana. Dueño: F-1806.
A-1 18282 11 Mayo

SE ALQUILA el primer piso de Lealtad 99 esquina Neptuno, sala, comedor, tres cuartos, baño intercalado, terraza y servicios de criados. Informes en la misma.
U H A-1 18312 11 Mayo

SE ALQUILAN los altos de Florida 74 esquina a Puerta Cerrada, sala, tres cuartos y servicios 35 pesos, la casa Misión 94, sala, comedor 4 cuartos, 35 pesos. Neptuno 218. Teléfono U-3915.
A-1 18314 11 Mayo

ALQUILO modernos altos, Industria 81 dos cuadras Neptuno, sala, tres cuartos, baño intercalado completo, comedor al fondo, cocina gas, servicios criados. Los enseña el portero. Informes Cuba No. 32 altos. A-9518.
A-1 18308 10 Mayo

SE ALQUILA Infanta 43 C altos, compuesta de terraza, sala, saleta, cuatro habitaciones, baño intercalado y cocina de gas. Informes Luis González. U-1157.
A-1 18299 14 Mayo

SE ALQUILA Virtudes 160 bajos, compuesta de sala, saleta, tres habitaciones baño completo y cocina de gas. Informes Luis González. U-1157.
A-1 18300 14 Mayo

ALTOS espléndidos nuevos y fresquísimos con vestíbulo, sala, recibidor cinco grandes cuartos, lujosos baños, etc. Alquilo barato en Aguacate 17 entre Empedrado y Tejadillo.
A-1 18294 11 Mayo

SOMERUELOS 14, modernos y elegantes altos, punto céntrico, cerca del Capitolio, cuatro cuartos, sala y saleta casa muy fresca, precio $70.00. Informan Obispo 81. A-9179.
A-1 18349 10 Mayo

CASITA. Campanario 155, bajos, sala, cuarto, baño completo y cocina. $28.00. Fondo. Llave enfrente. Moderna.
A-1 18345 10 Mayo

OBRAPIA No. 51

Se alquilan dos departamentos bajos para almacén o depósito, un primero y dos segundos pisos con todas las comodidades para larga familia. Se escuchan proposiciones para todos esos departamentos o cada uno por separado. Las llaves e informes en San Pedro No. 6. Teléfono A-9619.
A-1 18334 16 Mayo

HABANA No. 183

Se alquilan los pisos altos derecha e izquierda de esta hermosa casa compuestos de sala, saleta comedor al fondo, cuatro dormitorios, baño y dormitori y servicio para criado. Cuentan con agua suficiente para las necesidades de ambos pisos. Las llaves en el piso bajo derecha. Informes: San Pedro No. 6. A-9619.
A-1 18333 16 Mayo

ESCOBAR No. 102

Se alquila el hermoso y ventilado piso bajo de la casa mencionada, dotado de todas las comodidades para numerosa familia. Las llaves en el piso alto. Informan San Pedro No. 6. A-9619.
A-1 18338 16 Mayo

A-2 VEDADO

SE ALQUILA un piso principal moderno, amplio y cómodo. 17 entre F y Avenida de los Presidentes, acera de la sombra Vedado, con sala recibidor, hall, tres cuartos, comedor, baño intercalado, cocina, cuarto y baño criados, agua abundante fría y caliente. Informes, en los bajos y F-6222 F-4040.
A-2 18305 17 Mayo

ALQUILO CASA moderna en el Vedado, punto fresco. Tiene sala, 3 cuartos, cuartos criados, 2 baños. Precio: 45 pesos. Informan al lado, en la bodega.
A-2 18286 14 Mayo

VEDADO. EN 70 pesos se alquila el chalet de la calle A número 7, de alto y bajo, con sala, comedor, recibidor, seis habitaciones, dos baños, cuarto de criados y servicios. La llave en el chalet de A esquina a 5ta. Su dueño e informes: 4 número 188. Teléfono F-3040.
UH A-2 17538 9 Mayo

SE ALQUILAN en el Vedado calle 23 número 309 entre B y C, hermosos altos, muy frescos y ventilados, compuestos de sala, recibidor, saleta, hall, cinco grandes habitaciones, dos baños de familia, comedor, porch, pantry, cocina, cuarto y servicios de criados, garage y habitación de chauffeur. Informan teléfonos F-6521 y A-4613.
U H A-2 17806 10 Mayo

A-2 VEDADO

SE ALQUILA el primer piso de M núm. 48 entre Línea y 17 acera sombra a una cuadra del Maine. Terraza con vista al Mar, sala comedor, tres grandes habitaciones, hall, baño intercalado, cuarto criados con sus servicios. Cocina de gas y pantry. Llaves en la misma, informan: Dr. Pagés. Telf. F-4483.
A2 18063 10 my.

ALQUILO amplios bajos de lujo, garage, y todo confort moderno fondo a Malecón, Vedado 3a. núm. 2, esquina F. Informes F-3667.
UH A2 17969 9 My.

EN LO MEJOR del Vedado, calle 23 número 311 entre B y C, se alquilan hermosísimos altos y bajos, acabados de construir, compuestos cada uno de portal, recibidor, sala, biblioteca, siete cuartos, tres baños para la familia, gran hall, comedor, pantry, cocina, cuartos y servicios de criados, garages, etc. El piso alto tiene una habitación más, living room y sala de música. Informan en la misma y teléfonos F-6521 y A-4613.
U H A-2 17805 10 Mayo

AMUEBLADA. Casa en el Vedado, (F y 25), se alquila por 8 meses o un año si lo desean. Precio razonable. Teléfono F-4963.
UH-A-2 17062 Mayo 10.

VEDADO. EN 200 pesos se alquila la moderna casa de una sola planta, calle M número 35, entre 19 y 21, con garage y demás comodidades. Llave e informes al lado, en los bajos del número 37.
UH A-2 S-3231 9 Mayo

CALLE E NUMERO 117, ENTRE 13 Y 15, VEDADO

Hermosa residencia con sala, recibidor, gabinete, gran hall, tres habitaciones con baño de lujo intercalado, comedor, pantry, cocina, dos cuartos para criados y sus servicios, garage y cuarto para el chauffeur, en los bajos. En los altos tres habitaciones con su gran baño intercalado y una galería al frente. Es propia para profesional con familia, y para dos matrimonios que quieran vivir independientes. Se alquila con un contrato por años si se desea con muebles y sin ellos. Unicamente puede verse de 1 a 3 de la tarde todos los días.
UH A-2 18235 13 Mayo

SE ALQUILAN acabadas de fabricar tres casas compuestas de sala, recibidor, tres cuartos, baño intercalado, comedor, pantry, cocina y cuarto y servicios de criados a $55.00 y $60.00; y una casa de sala, recibidor, cinco cuartos, dos baños intercalados, comedor, pantry, cocina y un cuarto y servicios de criados, en $85.00, en Tercera, entre Dos y Cuatro, Vedado. Llaves en las mismas e informes teléfono M-9835.
(A-2) 18315 10 Mayo

A3 CERRO

SANTO TOMAS No. 1

por La Rosa. Se alquilan las accesorias A, B y C de esta casa, por La Rosa. Las dos primeras con comodidades para corta familia y la última con vivienda para familia y local para guardar dos máquinas grandes. Las llaves en Santo Tomás No. 1. Informes San Pedro No. 6. A-9619.
A-3 18335 16 Mayo

A-4 JESUS DEL MONTE

SE ALQUILA la casa Calzada de Jesús del Monte No. 3 esquina Tejar. Informan Tel. M-2504, la llave en el No. 1, Fonda.
A-4 S-3311 6 junio

A-5 VIBORA Y A. APOLO

SE ALQUILA la linda casa Santa Catalina 75, entre Lawton y Armas. Tiene sala, saleta, comedor, cocina, cuarto de criados, tres habitaciones bajas con baño intercalado y dos altas. Informa: Dr. Trelles. FO-1406 y A-2858.
UH A-5 18109 10 Mayo

SANTA IRENE 30

Se alquila esta amplia casa con comodidades para regular familia. Está a una cuadra de la Calzada de Jesús del Monte. Las llaves al lado. Informes: San Pedro No. 6. Teléfono A-9619.
A-5 18337 16 Mayo

VIBORA. San Mariano 19 entre Saco y Luz Caballero, se alquila hermosa sala, recibidor, 5 habitaciones 2 baños intercalados, comedor, pantry, cocina, habitación y servicio de criado, garage y jardines alrededor. Informan Rayo 110. Tel. A-4743, la llave en el 48 de San Mariano.
A-5 S-3335 16 Mayo

BUENAVENTURA número 71, entre San Mariano y Vista Alegre. Tiene sala, saleta, 4 habitaciones, comedor al fondo y demás servicios. Precio: $55. Informes: Telf. A-6859.
UH A-5 S-3329 12 My.

A-6 LUYANO

LUYANO se alquilan los altos de Compromiso 18 esquina Blanquizar, la llave en la bodega. Informan teléf. I-7470.
A6 18008 14 My.

SE ALQUILA Velázquez y M. Pruna junto a la bodega, compuesta de sala, comedor, tres habitaciones, baño y cocina. Informes Luis González. U-1157.
A-6 18302 14 Mayo

CASA MODERNA EN 17 PESOS

Se alquila, calle de Justicia esquina a Arango, a una cuadra de la Calzada de Concha, con 2 cuartos, cocina, baño, patio etc. Al lado otra con tres cuartos en $20. Llaves lechería de la esquina.
A-6 18283 11 Mayo

A7 REGLA Y GUANABACOA

SE ALQUILA una casa en Regla, Maceo No. 2, frente al Parque a una cuadra de las lanchas y a dos cuadras de los vapores. Informes: Teléfono F-2647.
A-7 S-3312 12 Mayo

A-8 MARIANAO

SE ALQUILA en el Reparto Almendares, calle 10 en 1a. y 3a. los hermosos altos de esta casa, compuestos de recibidor, sala comedor, tres amplias habitaciones, doble servicio, cuarto para criado, se instala motor para agua, la llave al lado. Informes A-2738. Joyería El Gallo, San Rafael e Industria.
UH A8 18060 14 My.

SE ALQUILA en 25 pesos la casa Pasaje B entre 2 y 3, Reparto Buena Vista, compuesta de sala, comedor, 3 cuartos, cocina y baño. La llave en la bodega de la esquina. Informes: Telf. F-4272.
A-8 S-3319 12 Mayo

SE ALQUILA hermoso chalet acabado de construir en la calle C, entre Primera y Tercera, Reparto Miramar. Informan en la misma.
UH A-8 S-3320 16 Mayo

CALLE 12 ESQUINA A 10

Reparto Almendares. Se alquila esta casa con bonito decorado y todo el confort para familia de gusto. Las llaves al lado. Informes: San Pedro No. 6. Tel. A-9619.
A-8 18336 16 Mayo

OTROS ALQUILERES

B1 DEPARTAMENTOS

AMUEBLADOS, apartamentos desde $30 hasta $50.00, de 1, 2, 3, 4 cuartos con baño, ropa luz, gas, teléfono, limpieza, edificio moderno de elevador día y noche, frescas, vista a la calle. Informan Sra. Carter, Morro y Genios. M-7374, Apartamento 605.
B-1 18328 15 Mayo

SE ALQUILA el departamento numero 2, de N. esquina a Jovellar, compuesto de sala, saleta, comedor al fondo, tres cuartos y baño intercalado. Informe: F-2171.
U H B-1 S-3336 11 Mayo

VEDADO. En $12 y $14 alquilo apartamentos con sala, cuarto, cocina, baño y luz, calle Once 118, entre 22 y 24, una cuadra del tranvía. En la misma una casita $28, donde informan.
U H B-1 17239 11 Mayo

B-1 DEPARTAMENTOS

CON VISTA A LA CALLE PRADO

Se alquila un pequeño departamento de dos habitaciones, comedor y demás servicios, en la calle Cárcel número 21-A, altos, entre Prado y San Lázaro. Es muy fresco y su precio reducido.
UH B-1 18280 11 Mayo

CASAS APARTAMENTOS

con vista a la calle, sala, comedor, una y dos habitaciones, cocina y baño todo moderno, elevador. Neptuno 172, entre Gervasio y Escobar.
UH (B1) S3279 9 My.

B-2 HABITACIONES

MANRIQUE No. 2, 5° piso, esquina a San Lázaro, se alquilan 2 habitaciones con muebles, corta familia, único inquilino.
UH B-2 15 Mayo

CASA PARTICULAR alquila fresquísima hermosa habitación, a personas de moralidad, con o sin muebles, balcón calle, lindo baño. Manrique 2, esquina Malecón, 5to. piso. Elevador día y noche.
B-2 18212 11 Mayo

SE ALQUILA habitación con balcón a la calle, con muebles, ropa de cama, limpieza. Precio 20 pesos. No hay niño, es casa de moralidad. Obispo 82, altos, entrada por Villegas, a una cuadra del Parque Central. Teléfono M-9687.
B-2 S-3325 12 Mayo

SE ALQUILA en Galiano y Trocadero altos del Bar, una habitación con balcón a la calle muy fresca. Informes Luis González. U-1157.
B-2 18298 14 Mayo

SE ALQUILA en Santiago y Jesús Peregrino una habitación. Informes Luis González. U-1157.
B-2 18301 14 Mayo

B3 LOCALES PARA COMERCIO

SE ALQUILA el gran local de los bajos de Amargura 34, al lado del Edificio Barraqué. La llave en los altos. Informes: Neptuno número 39. Teléfono A-4376.
UH B-3 17173 16 Mayo

SE ALQUILA bonito local Aguacate numero 50 para oficinas o comercio, Notaría o salón de exhibición frente La Metropolitana casi esquina a O'Reilly. Informan de 1 a 4 p. m. Tel. F-3417.
U H B-3 18173 12 Mayo

LOCAL. En Monte 302, a tres cuadras de Cuatro Caminos, alquilo local para comercio o industria, con habitaciones interiores. Alquiler moderado. Se da contrato.
B-3 18295 14 Mayo

ALQUILO LA ESQUINA

de Benjumeda pegado a Infanta, acabado de fabricar, tiene 210 metros, propia para establecimiento. Precio $60.00. Teléfono A-3061.
B-3 18341 18 Mayo

AMARGURA 31

Gran local con frente a la calle de Habana, propio para industria, comercio, talleres, salón de billar, imprenta. Se alquila en $50.00. Informes: Aguiar número 81, altos, 4o. piso, departamento 416. Puede verse en horas laborables. La llave en la sastrería de al lado.
UH B-3 18236 13 Mayo

B8 SOLICITUD DE ALQUILERES

SE DESEA alquilar durante los meses de verano una finca que tenga buena casa de vivienda, terreno y árboles frutales. Se prefiere La Lisa en adelante. Teléfono F-5072.
B-8 S-3330 11 Mayo

C COMPRAS

C-9 FINCAS RUSTICAS

D VENTAS

D1 CASAS

GANGA EN EL VEDADO

Se vende una espléndida casa de una planta, fabricada en 440 metros de terreno, en la calle I, de Calzada a Línea en $20.000.00 costó mucho más y esta en perfecto estado. No soy corredor. Teléfono M-8844, de 12 a 2.
U H D-1 17770 12 Mayo

PARA liquidar una herencia vendo barata casa en Refugio entre Industria y Consulado acera de la brisa, mampostería y azotea, 2 plantas, sala, saleta, tres cuartos, baño completo, cocina de gas, los altos iguales y un cuarto en la azotea, renta el 8 0|0 libre. También casa en Lacret entre J. B. Zayas y Cortina Víbora, con 500 metros de terreno, jardín, portal, sala, saleta, hall, cuatro cuartos, cocina y baño espaciosos entrada, cuarto y servicio de criados, muy fresca y agua abundante y más de 200 metros de traspatio con frutales. Trato directo con su dueño de 8 a 12 a. m. y 8 a 10 p. m. Teléf. I-3406.
UH D1 17971 9 My.

SE VENDE una casita en el barrio de Arroyo Apolo a una cuadra de la Calzada, se da muy barata. Informan en la Talabartería Arroyo Apolo No. 1.
U H D-1 18176 10 Mayo

D-2 SOLARES

ARROYO Apolo, calle Coliseo, muy barato vendo un lote de terreno 700 metros frente 3 calles, cercado con pozo, agua muy buena y plantas, muchos mangos, diríjase Teniente Rey 43. A-9957
D-2 18330 11 Mayo

EN LO MEJOR del Reparto Almendares vendo, 13 x 47.17, calle D entre 14 y 16, terreno llano, verdadera ganga, a $3.75. Propietario I-5616.
D-2 18303 11 Mayo

SOLARES A PLAZOS

Reparto Almendares, próximo al de Miramar, con 50 y 80 pesos de contado, resto a 10, 12 y 15 pesos mensuales. Precios: $3.00, $3.50 y $4.00 la vara, varias medidas. Planos e informes Telf. FO-2526. Sr. Dorado.
D- 18285 11 Mayo

D-3 ESTABLECIMIENTOS

VENDO Alambique 2.000 litros, francés moderno, facilitando hacer negocio con persona práctica y de capital. Benítez. Lagunas 115 entrada por Belascoaín. 12 a 3.
D-3 18311 11 Mayo

SE VENDE en ganga un buen establecimiento de ropa y confecciones establecido en la calle de Neptuno No. 138 entre Lealtad y Escobar. Su dueña en el mismo. Teléfono M-9710.
D-3 18289 11 Mayo

ALQUILO HERMOSA vidriera tabacos, cigarros y quincalla, punto céntrico y de mucho porvenir. Informes: López, Mercaderes 9.
(D-3) S-3332 11 Mayo

D-4 AUTOMOVILES Y ACCS.

SE VENDE muy barato un camioncito de reparto, en buenas condiciones. Informes: teléfono A-3341.
D-4 18287 11 Mayo

D-6 MUEBLES Y PRENDAS

VENDO precioso juego laqueado, 7 piezas, ocho meses de uso costó 210 en 85 San Lázaro 104.
UH D6 S3291 9 My.

NO HAY MATRIMONO FELIZ SIN MUEBLES DE SANTA TERESA

Casa fundada en 1870. Hemos puesto en liquidación bonitos y buenos muebles de mimbre superior. Rebajamos hoy todas las mercancías. Hacemos toda clase de muebles de encargo. Barnizamos arreglamos y reformamos muebles muy barato. Mueblería Santa Teresa, Compostela 68, y Teniente Rey. Teléf. A-3482.
UH D6 17980 5 Jun.

SE VENDE un piano casi nuevo, marca Tonk. Villegas 109 altos.
D-6 18352 11 Mayo

D8 ANIMALES

SE VENDEN dos vacas recentinas, una "Joseun" y "Gesife". Informa José Miranda, Magnolia y San Antonio, Reparto Betancourt. Bodega, I-7432.
D-8 S-3328 14 Mayo

SUSCRIBASE AL "DIARIO DE LA MARINA"

D9 FINCAS RUSTICAS

FINCA RUSTICA cerca del Rincón. Se vende o canjea por casas en la Habana. Tiene 2 caballerías, casa vivienda con sala, 4 cuartos, baño moderno completo, comedor, gran cocina. Casa de colonias, casa para tabaco y gran gallinero. Más de mil frutales. Regadío en toda la finca, agua abundante, espléndido donky. Precio: $30.000. Informa Eduardo Acosta. A-6961.
D-9 18288 11 Mayo

PUNTA BRAVA, $30.000. Finca tierras de primera, casa mampostería moderna, jardines, lago, frutales luz eléctrica, teléfono. Es una preciosidad y ganga. Benítez Lagunas 115 por Belascoaín.
D-9 18310 11 Mayo

E SE SOLICITAN

E1 CRIADAS Y CRIADOS

SE SOLICITA una criada peninsular para todo servicio menos para cocinar, que entienda algo de costura y tenga buenas referencias. Sueldo: 25 pesos y uniformes. Calle B número 17, entre Línea y 11, Vedado.
E-1 S-3331 10 Mayo

SE SOLICITA criado de mano español, bien práctico en el servicio de mesa y limpieza y que sepa planchar ropa de caballero. Ha de traer referencias de su conducta y servicios en casas particulares. Prado 46, de 8 a 9 de la mañana solamente.
E-1 18279 10 Mayo

NECESITO un criado de mano y un chauffeur, peninsulares, sueldo $30. También un muchacho para fregar $18. Compostela 58.
E-1 18318 10 Mayo

SE SOLICITAN sirvientas que deseen trabajar en casas americanas sin pérdida de tiempo. Animas 107, bajos.
E-1 18324 10 Mayo

CRIADA DE manos para corta familia y lavar parte de la ropa; se solicita en la Víbora, calle de Strampes entre Santa Catalina y Milagros. Sueldo: 25 pesos, ser blanca y dormir en la colocación.
UH E-1 18156 9 Mayo

E2 COCINERAS Y COCINEROS

SE SOLICITA una joven con buenas referencias para cocinar a un matrimonio y limpiar una casita. Sueldo quince pesos $15.00. Tiene que dormir en la colocación. Calle 12 entre 5 y 7. Reparto Almendares.
E-2 18354 10 Mayo

SE SOLICITA una mujer que sepa cocinar y para la limpieza corta familia, informes Campanario 55, entrada por Concordia, primer piso alto de 8 a 11 y de 2 a 5.
E-2 18317 10 Mayo

SE SOLICITA una joven peninsular para cocinar solamente que sepa hacerlo, sueldo $25 y que tenga buenas referencias. Chacón 8 altos. Tel. A-0409.
E-2 S-3333 11 Mayo

E3 PARA 2 O MAS SERVICIOS

SE SOLICITA una muchacha española para cocinar y limpiar. Sueldo $25.00. Subirana 14 altos, informes.
F-3 S-3334 10 Mayo

SE SOLICITA una joven española para cocinar y ayudar algo en la limpieza. Ha de saber cocinar y dormir en el acomodo. Sueldo: 25 pesos y ropa limpia. Consulado 92, bajos, entre Colón y Trocadero.
E-3 18273 12 Mayo

E4 MANEJADORAS

SE SOLICITA una joven española para manejadora de una niña, ha de ser joven, sin melena y tener buen carácter. Calle 11 entre H e I, Vedado.
E-4 18304 10 Mayo

E8 OFICINISTAS

SE SOLICITA un mecanógrafo rápido que sepa redactar bien en castellano. Si no es competente no se presente. 12 a 1 1|2. Cuba 44, departamento 1.
E-8 18184 10 Mayo

E9 OPERARIOS Y APRENDICES

SE SOLICITAN oficialas que hayan trabajado en taller de costura. San Nicolás, 31.
E9 S-3283 9 Mayo

CORTADOR. Se solicita un cortador para cortar por patrones. Almacenes de Inclán. Amistad 62 entre Neptuno y San Miguel.
E-9 18201 9 Mayo

E-10 VARIOS

SE NECESITAN vendedores activos para vender a particulares; pueden ganar bastante dinero. Informes: Aguila 93, de 9 a 11 exclusivamente.
E-10 18276 11 Mayo

SE SOLICITA un muchacho de 13 a 15 años, que sea activo, sepa bien las calles y tenga quien lo represente. Tintorería La Moda. Amargura 57.
E-10 18316 10 Mayo

SOLICITO muchacho para quehaceres de casa y patio. Sueldo $15 libres. Reparto Los Pinos, Avenida Oeste entre Eella y Aldabó. I-5221, local No. 2.
E-10 18350 11 Mayo

SE OFRECEN

F-1 CRIADAS Y CRIADOS

SE OFRECE un buen criado de mano español, acostumbrado al servicio fino de comedor, sin pretensiones y con buenas referencias para más informes dirigirse al teléfono F-6155.
UH F1 17975 9 My.

SE OFRECE buen criado de manos peninsular, joven, acostumbrado a trabajar en buenas casas; serio y trabajador. Tiene buenas referencias. Telf. M-5196.
UH F-1 18108 9 Mayo

SIRVIENTE FINO, ofrece sus servicios para casa particular. Inmejorables cartas de recomendación. Telf. F-5721.
UH F-1 18095 10 Marzo

CRIADO de mano extranjero se ofrece práctico, referencias a satisfacción. Tel. M-9158.
F-1 18342 12 Mayo

JOVEN española desea colocarse para criada en casa de moralidad, es formal y trabajadora tiene quien responda por ella. Informan en teléfono U-6436.
F-1 18339 11 Mayo

UNA MUCHACHITA desea casa particular para limpiar por horas, informan en el teléfono F-6061, tiene referencias.
F-1 18321 10 Mayo

SE DESEA colocar una joven para criada de cuartos, tiene referencias. Tel. M-4545
F-1 18313 11 Mayo

SE OFRECE buen criado muy acostumbrado a servir en buenas casas, sabe perfectamente su obligación y tiene buenas referencias. Llame teléfono A-5324.
F-1 18293 10 Mayo

SE OFRECEN un buen criado de mano y un chauffeur-mecánico, peninsulares, sin pretensiones: tienen referencias de buenas casas. También un joven para segundo criado, portero, jardinero, etcétera. Teléfono A-4792.
F-1 18319 10 Mayo

DESEA colocarse una joven española para limpiar en casa de corta familia. Informan: Obrapía 42. Altos de La Caoba.
F-1 18263 10 Mayo

SE DESEA colocar un joven español de criado de manos o dependiente de comedor. Tiene buenas referencias de las casas donde ha trabajado. Queda sin colocación motivado a que la familia se embarca para el Norte. Telf. F-5262.
(F-1) 18262 11 Mayo

SE OFRECE una joven de color para criada o limpiar por horas. No duerme en la colocación. M-4405.
F-1 S-3327 10 Mayo

F-2 COCINERAS Y COCINEROS

SE DESEA colocar una señora española para cocinar, hace de todo menos lavar ni planchar. Informan teléfono A-5394.
F-2 18340 11 Mayo

SE OFRECE buen cocinero repostero español, con referencias para casa particular o de comercio, es hombre solo sale fuera. Sitios 99. Tel. M-4205. Antonio.
F2 18331 11 Mayo

SE DESEA colocar joven española; para cocinera, sabe hacer dulces; desea casa formal; llame al teléfono M-3053, Josefa. Animas 107.
F-2 18326 10 Mayo

SEÑORA española desea colocarse de cocinera en casa de moralidad cocina a la española criolla, francesa, alemana y americana sabe repostería, y tiene buenas referencias. Llamen al teléfono F-6275.
UH F2 17979 9 My.

SE OFRECE cocinera española, ayudar a la limpieza y una criada austriaca. Tiene buenas referencias. Telf. A-3343.
F-2 S-3308 10 Mayo

DESEA colocarse cocinera española con mucha práctica, sabe de repostería y hacer pan, sola, de mediana edad, duerme fuera, no le importa casa de comercio o particular, no gana menos 35. teléfono M-4571.
U H F-2 18175 9 Mayo

COCINERO acreditadísimo, desea colocarse en casa de respetable familia, tiene buenas referencias. Informan teléfono A-6228.
U H F-2 18203 9 Mayo

SE OFRECE cocinera española; sabe cumplir con su obligación, y una criada de mano. M-3053.
F-2 18325 10 Mayo

DESEA colocarse una cocinera española, sabe cumplir con su obligación, sabe de repostería, tiene buenas referencias. Teléfono M-4441.
F-2 18291 11 Mayo

F-2 COCINERAS Y COCINEROS

DESEA colocarse un joven español de cocinero. Cocina a la española, criolla, francesa y americana. Conoce toda clase de dulces y repostería. Tiene buenas referencias. M-4257.
UH F-2 18249 10 My.

COCINERO FINO con buenas recomendaciones, desea colocarse joven asiático. Informes: San José 29, bajos. Telf. A-8607 P or F. L.
F-2 18277 12 Mayo

F3 PARA 2 O MAS SERVICIOS

DESEA colocarse una muchacha española de criada de manos o manejadora. Es formal y tiene quien la represente. Informan: Concha 2. Telf. X-2254.
UH F-3 18155 9 Mayo

DESEA colocarse una joven española de criada de mano o manejadora, tiene referencias. Maloja 189. Tel. M-5414.
F-3 18327 10 Mayo

SE DESEA colocar una joven española para criada de mano o manejadora, tiene referencias. Teléfono M-5287.
F-3 18329 10 Mayo

SE DESEA colocar una muchacha española fina y trabajadora para el servicio de casa menos de cocina, tiene muy buenas recomendaciones de las casas que ha servido. Teléfono I-6570.
F-3 18332 11 Mayo

SE DESEA colocar una joven española de criada de cuarto, sabe coser y cortar. Informan Amistad 4, teléfono A-7533.
F-3 18343 11 Mayo

DESEA colocarse una muchacha para la cocina o limpieza. Informan San Pablo letra G, Cerro teléfono A-6256, pregunten por Claudio.
F-3 18346 10 Mayo

SE OFRECE una muchacha española para criada de mano o manejadora. Informan Luz No. 8. Teléfono A-5985.
U H F-3 18347 11 Mayo

DESEA colocarse una muchacha española para criada de mano o manejadora. Informan en el teléfono XO-1023. Martí 14, Regla.
F-3 18348 11 Mayo

DESEAN colocarse dos muchachas, una de criada de mano o manejadora, tienen referencias. Informan U-4669, Carmen.
F-3 18307 10 Mayo

JOVEN española desea colocarse para cocinar y limpiar. Informan teléfono U-1759, María.
F-3 18306 10 Mayo

DESEA colocarse una muchacha fina para cocinar y limpiar para corta familia. Figuras 19. Tel. M-4711.
F-3 18309 11 Mayo

DESEA colocarse señora de mediana edad para corta familia, para criada de mano o manejadora sabe cumplir con su obligación. Tel. M-5015. Máximo Gómez 69.
F-3 18320 10 Mayo

SE DESEA colocar una joven española para una cocina ligera o para limpiar y cocinar a corta familia, prefiere Reparto Almendares. Tel. FO-2750.
F-3 18290 10 Mayo

SE DESEA colocar una joven española para criada de manos o para cocinar y limpiar a matrimonio. Desea casa seria. Teléfono X-2245. Luyanó.
F-3 18244 10 Mayo

UN JOVEN ESPAÑOL desea colocarse en casa particular de criado de manos o en otro trabajo cualquiera. Es formal y trabajador. Teléfono FO-1835.
F-3 18216 11 Mayo

F4 MANEJADORAS

MANEJADORA española práctica y cariñosa con los niños desea colocarse. Tiene inmejorables referencias. No importa viajar ni ir al campo. Antonin U-4669.
F-4 18159 9 Mayo

SE DESEA colocar una muchacha española de manejadora, acostumbrada a manejar niños chiquitos al no ser de manejadora prefiere de cuartos, tiene referencias, informan teléfono F-6151.
F-4 18292 11 Mayo

F6 CHAUFFEURS

CHAUFFEUR FORMAL, serio y trabajador, sin pretensiones, con referencias de donde trabajó. Telf. F-5732. Pregunten por Félix.
F-6 18114 14 Mayo

F8 OFICINISTAS

TAQUIGRAFO mecanógrafo en español, con práctica de oficina, solicita empleo. Informan: teléfono I-1419.
F-8 18232 11 Mayo

F-9 OPERARIOS Y APRENDICES

SE OFRECE joven con excelentes referencias, práctica y garantías para cajero, cobrador o trabajos de oficina en Compañías o casas de comercio. Sr. Martín, Monte 10. Teléfono A-2261.
(F-9) 18141 15 Mayo

F10 VARIOS

UN MATRIMONIO español joven desean encontrar casa para encargados de la misma. Antón Recio 9 entre Monte y Tenerife.
F-10 18297 11 Mayo

SE DESEA colocar un joven para ayudante de café ó repartir cantinas. Teléfono F-3163.
F-10 18322 11 Mayo

GARANTIA 1.500 o 2.000 pesos. Me ofrezco para cobrador de casa de comercio, compañía mercantil, banco o quinta regional. Informan en San Rafael 72, mueblería. Teléfono A-6255.
F-10 18284 18 Mayo

RADIOTRICISTA experto en todo trabajo de componer radios, antenas etc. Deseo conectar con alguna casa extranjera. También va a casas particulares. Teléfono I-5027.
F-10 18233 11 Mayo

G AVISO OPORTUNO

G-2 OFICIALES

Secretaría de la Guerra y Marina. MARINA DE GUERRA. Castillo de la Punta, Habana, 26 de Abril de 1929. Hasta las nueve de la mañana del día 24 de Mayo del corriente año, se recibirán en las oficinas de la Jefatura de Administración proposiciones en pliegos cerrados para el suministro de CARBON MINERAL en los puertos de la Habana, Santiago de Cuba, Nipe y Nuevitas, y entonces se abrirán y leerán públicamente. Se darán pormenores y se facilitarán pliegos de condiciones a quienes los soliciten en el Negociado de Subastas, Jefatura de Administración, Castillo de la Punta, ciudad. Los pliegos serán dirigidos al que suscribe y al dorso se les pondrá: Proposición para el suministro de "Carbón Mineral", durante el año fiscal de 1929 a 1930. (Fdo.) Eduardo Quintos M. N., Capitán de Corbeta, Jefe de la Sección de Administración.
7662 1-d 30 y 3-ds 2 y 2-d 22 My.

G-3 AGENCIAS DE COLOCACIONES

AGENCIA Montalvo, la mejor de la capital, con sucursales en España y Jamaica inglesa. Calle 17 esquina F. Teléfono F-4427. Necesito criadas españolas.
UH G-3 S-2720 9 Mayo

G-6 PERDIDAS

SE GRATIFICARA con 10 pesos a quien entregue en Farmacia Dr. Torres, Casa Blanca, o en Santa Catalina y Goicuría, Víbora, 4 sobres con cuentas de dicha Farmacia para las sociedades Bondad, Balear C. Dependientes y C. Gallego extraviadas el día 6 de 1 a 2 de la tarde en un tranvía de Jesús del Monte-Malecón, en el trayecto de San Lázaro a J. del Monte.
G-6 18164 10 Mayo

PERRO POLICIA que se perdió el día 7 de mayo a las 4 de la tarde, de la calle 17 y 10, Vedado. Entiende por Chito, con un collar de cuero y su color es negro y jaspeado de carmelita claro. Será gratificado quien lo entregue en 17 y 10. Telf. F-5225.
G-6 S-3323 11 Mayo

G-9 ENSEÑANZA

PROFESORA verdad y de conciencia, solfeo, teoría piano, para darse a conocer por 8 lecciones mensual 6 pesos. Tel. U-2098. Sra. Ruiz.
G-9 18296 11 Mayo

PROFESOR inglés de Londres. Métodos Jorrín, Berlitz, Baldwin, etc. Clase a domicilio o en mi casa. También para exámenes método Soisano Jorrín. Alfred Nanson. Teléfono X-1323.
G-9 18323 16 Mayo

H AVISO ESPECIAL

H-3 COMIDAS A DOMICILIO

GRAN casa de comida esta nueva casa ofrece a su numerosa clientela la inmejorable comida criolla y española remitimos cantinas, a corta y larga distancia, calle F 244 entre 25 y 27 teléfono F-5413.
H3 17961 12 My.

H-7 DINERO EN HIPOTECAS (Se toma)

HIPOTECA necesito 3.800 pesos al 8, sobre magnífica casa moderna, tiene garage, 570 varas y 8.500 garantía Reparto Almendares. Dirigirse a Sitios 42. Teléfono M-2632.
H -7 18353 10 Mayo

H8 DINERO EN HIPOTECA Se ofrece

DINERO EN hipotecas al 7x100. Facilito cualquier cantidad, operación en 24 horas. Alberto Cuervo, Obispo 59, altos. Teléfono A-0318.
H-8 18278 17 Mayo

H-10 MISCELANEA

CITACION

Sociedad de Recreo y Sport Partido de la candidatura número 2 de los Apoderados del Centro Gallego
DIRECTORIO

De orden del señor Presidente del mismo se convoca a una reunión, en su domicilio social Calixto García 126, altos, Regla, a las 9 de la noche del día 15 del corriente, para dar a conocer un escrito de los señores Vicente Barbazán y otros hasta el número de diez, donde solicitan una junta general extraordinaria para tratar asuntos de importancia y decidir si se accede o no a dicha solicitud.
Habana, 9 de Mayo de 1929.
Fermín MENENDEZ.
Presidente Director.
Santiago VISPO.
Secretario.
M E-1111 9 Mayo

Juegos de Cuarto y de Comedor
FINOS Y BARATOS
LA ZILIA
SUAREZ 43 y 45. Telf. A-1598.
H-10 E-2033 Alt. 31 Oct.

PROFESIONALES

CONSUELO RUDA DE RODRIGUEZ
COMADRONA FACULTATIVA

con muchos años de práctica, asistencia de partos en su domicilio con asistencia médica a precios módicos. Consultas de 9 a 11 y de 4 a 6. Tel. U-5824. Marqués González No. 64.
Cta. 1108 ind 8 Mayo

EL SECRETARIO DE GOBERNACION VISITO AL ALCALDE, TRATANDO DEL PAGO DE LA MANUTENCION DE PRESOS

OPOSICION AL ESTABLECIMIENTO DE UNA VALLA DE GALLOS EN LA AVENIDA DE 10 DE OCTUBRE.—LAS LICENCIAS COMERCIALES SOLICITADAS DE LA ALCALDIA

NO ES NECESARIA LA AUTORIZACION PARA FIESTAS DURANTE VARIOS DIAS

LA POLICIA DEBE COOPERAR CON EL MUNICIPIO PARA EVITAR QUE FUNCIONEN SIN LICENCIA DETERMINADOS ESPECTACULOS PUBLICOS. — DEL AYUNTAMIENTO

Ayer por la mañana estuvo en la Alcaldía el Secretario de Gobernación, general Manuel Delgado, celebrando breve entrevista con el Alcalde doctor Miguel Mariano Gómez.

Amistosa en extremo la entrevista, tratándose de diversos asuntos de índole administrativa. También el Secretario de Gobernación se interesó por el pago que está obligado a hacer la Alcaldía de adeudos por el importe de raciones a presos en el Vivac de la Habana y en la Cárcel de Mujeres, de Guanabacoa.

El Alcalde prometió abonar, de esa atención, la cantidad correspondiente al primer semestre del actual año económico.

LA IMPRESION DEL BOLETIN MUNICIPAL

En la Secretaría de la Administración Municipal tuvo efecto ayer la subasta para la impresión y publicación del Boletín Municipal en el año económico de 1929 a 1930. El tribunal estaba integrado por el señor Rafael Jiménez Pozo, como presidente; por el señor Luis Rodríguez Lamult, como secretario; y como vocales los señores coronel Tomás Arnstrong contador interventor del municipio; Napoleón Gálvez, historiador de la Habana y doctor Carlos A. Obregón, como notario público.

Fueron tres los licitadores: señores Benito de la Vega y Morales, Manuel Carranza y Fastor Herrera.

Se levantó acta, elevándose al Alcalde las proposiciones formuladas.

DUEÑOS DE CINES MULTADOS

Por el Alcalde, a propuesta de la Jefatura de Espectáculos, fueron multados los empresarios de los cinematógrafos que se mencionan a continuación, por no enviar los programas para examen y aprobación:

Esmeralda, Florencia, Neptuno, Olimpic y Strand.

ACERCA DE UNA VALLA DE GALLOS

El Jefe de Espectáculos señor Francisco Javier Sierra ha trasladado al Departamento de Fomento, un memorandum que se presentó ante aquella oficina en el cual se aportan argumentos en contra de que se conceda licencia para instalar una valla de gallos en la calle de Cocos próxima a la Calzada de Jesús del Monte.

El recurrente manifiesta en su escrito, que en la misma esquina de Cocos y 10 de Octubre se encuentra instalado el asilo de niñas La Domiciliaria, y que asimismo frente a la calle de Cocos está la escuela pública de niñas número 40, y el Kindergarten número 4.

Alégase para que no se permita la instalación de esa valla de gallos, que la ley prohibe funciones de espectáculos de esa clase en las proximidades de las escuelas.

También se hace constar que para establecer esa valla es necesario contar con la conformidad de los vecinos, de acuerdo con lo que establece el artículo primero, en su inciso B, de la ley de 8 de agosto de 1919.

LOS ESPECTACULOS AMBULANTES

El inspector del Departamento Municipal de Gobernación, señor Guillermo Baena, sorprendió un whipp que funcionaba sin la licencia correspondiente en la Avenida de 10 de Octubre entre las calles de Josefina y Gertrudis, haciendo depositar a su propietario los arbitrios correspondientes ante la décima tercera estación de policía.

La Jefatura de Espectáculos, al tener conocimiento de ésto, ha advertido que la policía, como en otros casos anteriores, no ha impedido el funcionamiento de espectáculos ambulantes que carecen de la licencia municipal.

ORDENES DE PAGOS

El Alcalde doctor Gómez Arias firmó ayer entre otras órdenes de pago a deudores municipales, las siguientes:

A los señores Alfredo Gómez, $176 33 cts.; Ros y Novoa, $210.00; a J. M. Angel, $487.00; a Calvo y Viera, $766; a Angones y Cía, $1,300.90; a A. Rodríguez, $100; a la Nueva Fábrica de Hielo, $265; a J. Danhauser, $3.962.45; a S. Cienfuegos, $100; a Fraga y Hermanos, $377; a la Compañía Petrolera, $275; a Manuel Fuentes, $174; a la Cuban Telephone Co., $1,767; a Gutiérrez y Cía., $99; a Casteleiro Vizoso, $112; y al Hospital Municipal, $194

Todas estas cuentas se pagaron por Ejercicio Corriente y asciende a la suma de $19,041.67.

ERARIO MUNICIPAL

La recaudación obtenida en la Tesorería Municipal el día 7 de los corrientes fué ésta:

For Ejercicio Corriente, $4,545.92. Por Resultas, $3,341.11. Y para el Consejo Provincial, $994.64.

EXISTENCIA EN CAJA

La existencia en Caja por todos conceptos era ayer de $1,513,406.47, dividido por conceptos en esta forma:

Para el Fondo de Pensiones a Veteranos y Contingente Sanitario, $5,199.39 de Ejercicio Corriente, $489 mil 449.87. De Resultas, $923,508.77. Del Consejo Provincial, $34,521.23; del Presupuesto Extraordinario, $287.94. Y por depósitos de todas clases, $60 mil 429.27.

LOS COBROS

Los cobros el expresado día fueron, por cuotas ocasionales $285.51; por multas de todas clases $145.00; y por espectáculos públicos $1,130.01.

LAS FIESTAS DEL 20 DE MAYO

El Alcalde doctor Miguel Mariano Gómez tiene a la firma un decreto, declarando libre la celebración de fiestas familiares durante los festejos que tendrán lugar el 20 de mayo próximo y días subsiguientes; exceptuándose los bailes de pensión que no podrán verificarse sin el previo pago de los arbitrios correspondientes.

Por este decreto no será necesaria la solicitud de licencias y las fiestas se podrán efectuar sin limitación de horas.

TRASMISION DE DOMINIO

Conoció ayer la Secretaría del Impuesto Territorial de esta trasmisión de dominio:

Ante el notario doctor Virgilio Lazaga, vendió el señor Raimundo Castro Bachiller al señor Oscar Castro Bachiller, la casa Bellavista sin número, reparto San José, con 583 varas, en 4 mil pesos.

TENIENTE REPUESTO

De conformidad con acuerdo de la Comisión del Servicio Civil, el Alcalde repuso ayer al señor Javier Carrasquillo y Rubio, en la plaza de teniente del Cuerpo de Bomberos, debiendo cesar al que ocupe su puesto.

EXPEDIENTE DE PENSION

Ha devuelto a la Alcaldía la Audiencia de la Habana, el expediente personal del señor Francisco Baguer, por haberse concedido pensión a su viuda, señora Mercedes Marty de Baguer.

MENOR DELINCUENTE

La Jefatura de la Policía Nacional participó a la Alcaldía, que se ha cumplido la orden de ingreso en el Correccional de Guanajay del menor Miguel Angel Gálvez, sentenciado por el Juzgado Correccional de la Sección Cuarta.

LICENCIAS COMERCIALES

Para establecerse en la Habana solicitaron licencia de la Alcaldía, los señores Francisco Bradales, para almacén de cuadros en Aguila 110; Celestino Bouza, para carnicería en el Mercado de Colón; Serafín García, para subarrendador en Suárez 21; Manuel Chueng, para bodega en el reparto Párraga; Angel Portillo, para cantina en Indutsria 115; doctor González para farmacia en Oficios 35; Marcelino Villasuso, para sedería en Máximo Gómez 781; Clara Songen, para tienda de tejidos en J. del Monte 276; José Fajón, para frutería en el Mercado Unico; Juan Duseheing, para quincallería en Habana 19; Fernando Lee, para frutería en calle 16 y 42, Lawton; José Rodríguez para cabaret, en Oficios 96; y D. Blit, para sedería en Bolívar 134.

ELEVADOR

El doctor Felipe González y Sarraín, presentó ayer en la Alcaldía planos y memorias para la colocación de un elevador en la casa de su propiedad, de cuatro pisos, situada en General Freyre de Andrade y 27 de Noviembre.

LICENCIAS DE OBRAS DESPACHADAS

La Jefatura de Fomento despachó ayer las licencias de obras para estas casas:

Obras mayores: Zanja Real entre Peñón y Carmen y Luzuriaga número 104.

Obras menores: Ayesterán entre Desagüe y Benjumeda; Finlay número 59; S. Gutiérrez de Celis; Acosta número 17 esquina a Damas; Oficios número 40, altos; Compostela número 48; 27 números 370, 372, 374 y 376; Pedro Pérez 50, altos, Antón Recio número 98; B entre 3a. y 5a.; Zapotes número 48; Buenos Aires número 29.

Anuncio lumínico: General Carrillo número 4; Paseo de Martí número 127.

Obras sanitarias: Consulado número 124; Amenidad entre Nueva y C. del Padre.

Habitables: Se expedieron certificados de habitabilidad para estas fincas urbanas:

M. Infanzón entre Blanco y J. Alonso; Morro números 52 y 54; Colón número 1; Tercera entre F y G y Avenida de los Presidentes entre 3a. y 5a.

CONTRIBUYENTES

Por distintos jueces de instrucción de esta capital se interesa de la Alcaldía se les informe si son contribuyentes al Municipio por algún concepto, los señores René Rodríguez, Miguel León González, Malconl Wright, Armando Albo y Nápoles, Tomás Cisneros Martínez, Juan Hernández Lombillo, Pedro Llorens González, Leocadio Carecido y Corceba, Pedro García Díaz o Tomás Torres San José, Santiago Armenteros Marquetti, Arturo Arocha y López.

—El juez municipal del Vedado también desea se le informe si figuran como contribuyentes al municipio, los señores José Pereira Alfonso, José Lozano Fernández, Hermos de Arce Peralta y Darío Doval y Prieto.

INSPECTOR CITADO

El juez correccional de la sección quinta por medio de la Alcaldía, cita al inspector municipal señor M. Ramírez, para que preste declaración como testigo en un juicio que tendrá lugar el día 17 de los corrientes.

VENTA DE FLORES

Ha solicitado autorización de la Alcaldía el señor Manuel Pestani, para situarse en la Plazoleta de Monserrate con una carretilla de venta de flores.

OCUPACION DE PORTALES

La Policía Nacional ha denunciado al alcalde que en las casas situadas en las calles de Ayesterán 20, Independencia 263, 23 y D, Ayesterán y Desagüe, 19 y D, J número 269 y Requena número 22 se viene ocupando los portales con infracción de lo dispuesto por la Alcaldía.

SIN LICENCIA

También ha denunciado la policía que en la calle de Pi y Margall 21 se ejecutan obras sin licencia municipal.

NOTIFICACIONES DE MULTAS

Remitió a la Alcaldía la Jefatura de Policía 150 notificaciones de multas impuestas por infracciones de las Ordenanzas Municipales y de la Ley del Cierre, procediendo 25 de la Sección de Tránsito, 37 de la décima tercera estación y el resto de los demás prescintos.

EXPEDIENTE DE APREMIO

Interesa de la Administración Municipal la Secretaría de Obras Públicas se informe del valor en venta y renta que percibe el propietario de la casa situada en la calle 15 entre 24 y 26, solar 9, manzana número 64, propiedad del señor Fernando Balmori, para seguirle expediente por la vía apremios por débitos de agua en relación con la expresdaa casa.

EL ENCARGADO DE NEGOCIOS DEL PERU NOS HABLA DEL NUEVO GABINETE DE SU PAIS

Al Sr. Rada y Gamio le toca actuar de una manera decisiva en los últimos arreglos del problema de Tacna y Arica

El Ministro del Perú, señor Barrenechea y Raygada, que estuvo a visitarnos ayer en esta redacción, nos ha proporcionado copia de la circular cablegráfica que ha recibido de la Cancillería de su país, que dice así:

"Habiendo renunciado el Gabinete, se ha organizado el siguiente:

"Presidente y Ministro de Gobierno, doctor Benjamín Huamán de los Heros; Ministro de Relaciones Exteriores, doctor Pedro José Rada y Gamio; Ministro de Justicia, Culto e Instrucción, doctor Matías León; Ministro de Guerra, General José Luis Salmón; Ministro de Hacienda y Comercio, Ingeniero Manuel G. Masías; Ministro de Fomento, Ingeniero Alfredo Mendiola; y Ministro de Marina y Aviación, Contralmirante Augusto Loayz; Barrenechea, (Subsecretario de Relaciones Exteriores.)"

BREVES PALABRAS CON EL ENCARGADO DE NEGOCIOS

La constitución de este nuevo Ministerio, según las informaciones que nos suministra el Encargado de Negocios del Perú, tiene excepcional importancia en los momentos actuales, porque le tocará actuar de manera decisiva en el último arreglo del problema de Tacna y Arica, que soluciona este viejo litigio.

—Nadie más capacitado, nos manifiesta el doctor Barrenechea, que el doctor Pedro José Rada y Gamio, que en el nuevo Gabinete continúa al frente de la cartera de Relaciones Exteriores, para seguir desarrollando la política internacional del Perú, que orienta tan firme y sagazmente el Presidente señor Leguía.

—Durante la gestión ministerial del doctor Rada y Gamio, nos agrega el señor Barrenechea, no sólo se han dilucidado interesantes problemas de fronteras, llevándose a satisfactorio término nuestra antigua disputa con Colombia y ahora la muy importante con Chile, sino que en el orden puramente técnico, la Cancillería peruana ha intensificado una acción fecunda y trascendente. Como una última prueba de este aserto, bastará anotar la "Ley del Servicio Diplomático", que acaba de promulgarse, instituyéndolo como carrera pública, con todos los adelantos de las más modernas leyes en la materia, dictando atinadas disposiciones para los concursos de ingreso en la carrera, promociones, etc., y asegurando a los que a ella se dedican, los goces de cesantía, jubilación y montepío.

—Justo es reconocer que, a la labor infatigable del Canciller se debe en su mayor parte la dación de esta Ley, llamada a reparar una injusticia, que los anteriores Gobiernos del Perú no se preocuparon de subsanar.

Si a estos antecedentes se agrega, que la permanencia del doctor Rada y Gamio en la Cancillería peruana representa un factor de continuidad provechosa y una orientación ya conocida y aplaudida por los elementos sanos que acompañan al Presidente Leguía en las tareas de su Administración, hay motivos para congratularse de la composición de este nuevo Gabinete, que será el que presida las elecciones generales en Julio del presente año para la renovación de los Poderes públicos el 12 de Octubre próximo.

MALTRATO DE OBRAS

En el Primer Centro de Socorro, fué asistido de lesiones de carácter leve en el rostro, Manuel Sánchez Ferreiro, natural de España, de 29 años de edad, vecino de Bélgica número 93 que le produjo al maltratarlo de obras Francisco Linares Vázquez, de 23 años y del propio domicilio, al intentar que le abonara el alquiler del departamento que ocupa en la misma. El acusado negó, haciendo constar que Sánchez lo había amenazado con un palo.

VAPORES DE TRAVESIA

Lloyd Norte Aleman
VAPORES CORREOS "YORCK" y "SEYDLITZ"
DE LA HABANA MENSUALMENTE PARA
VIGO, CORUÑA, GIJON, BOULOGNE, BREMEN
MAYO 3 Y 31 — JUNIO 28 — JULIO 26 Y AGOSTO 23
VIAJES ECONOMICOS
Y CON TODO CONFORT EN CAMARA Y EN LOS ESPLENDIDOS CAMAROTES DE LA TERCERA CLASE.
TRASBORDOS PARA CANARIAS Y SURAMERICA.
Boletines directos a todo los países de Europa, Siria y Palestina.
Pronto: "BREMEN" y "EUROPA"
Los más largos, más lujosos y más rápidos trasatlánticos del mundo
PRIMERAS SALIDAS DE NEW-YORK: JULIO 27, AGOSTO 23
NEW YORK — PARIS — LONDRES 5 DIAS
NEW YORK — BREMEN — BERLIN 6 DIAS
A. C. Fabricius y Cía., S. en C.
PARA CAMARA: OBISPO 28.—Teléfono A.3455. — PARA TERCERA: AMARGURA 1.—Teléfono M.8066

M.E.C.D. 2016

TELEFONOS A-3333 A-1014

ANUNCIOS CLASIFICADOS DEL DIARIO DE LA MARINA

TELEFONOS A-3333 A-1014

Varios Sucesos de Policía

MOLESTABA EL PASAJE

El vigilante Trujillo, procedió al arresto de Roberto Aguilar Villarreal, vendedor ambulante y vecino de San Andrés núm. 3, en Marianao, por haberlo sorprendido cuando molestaba al pasaje de los ómnibus que transitan por los Cuatro Caminos, desobedeciéndolo al requerirlo por varias ocasiones.

CHOFER ARROLLADO

El doctor Raul Fernández Mederos, abogado y vecino de la Manzana de Gómez 409, fué arrestado por el vigilante Pestana, con motivo de haber arrollado con su máquina núm. 7526, que conducía por frente al Parque Central al chofer Bienvenido Fernández Alonso, vecino de 26 y 15, ocasionándose lesiones de carácter leve.

LA DENUNCIA DE UN DOCTOR

El señor Salvador Sánchez Fernández, doctor en medicina, vecino de E. Villuendas núm. 80, dió cuenta a la policía, que teniendo estacionado su auto 44017, en la esquina de República y Cabrera, el tranvía 334, manejado por el motorista Baldomero Batan, le ocasionó averías a su máquina.

NO PUDO VERLE EL NUMERO

En el primer centro de socorros, fué asistido de lesiones de carácter menos grave diseminadas por el cuerpo, Zenaida Izquierdo y Lazaga, vecina de Desamparados núm. 42, que le produjo al arrollarla un camión cuyo número ignoraba, al atravesar la esquina de Damas y L. Pérez.

VAPORES DE TRAVESIA

Ad. No. 4097

NEW YORK

Servicio rápido y seguro, durante todo el año, de vapores americanos de doble hélice, con comfortables camarotes, salones de distracción, amplias cubiertas y toda clase de comodidades para los viajeros. Cocina excelente.

Salidas regulares de la Habana, viaje directo New York, todos los jueves y sabados.

PASAJES:

desde **$85.00** viaje sencillo desde **$130.00** viaje redondo

Nos place ofrecer para la Estación de Verano excursiones escogidas, incluyendo todos los gastos, y atendidas personalmente, a las Playas del Norte. Itinerarios de diversa duración minuciosamente arreglados abarcando visitas a puntos de interés y maravillosa belleza tales como las Cataratas del Niagara, las Mil Islas, Washington la gran Capital Americana, New York la ciudad incomparable . . . Los más pequeños detalles combinados con todo cuidado para que el viajero disfrute de los mayores beneficios . . . Le sugerimos se comunique con nosotros al proyectar sus vacaciones este Verano; tendremos sumo gusto en proporcionarle toda clase de informes.

MEXICO

Servicio semanal á Progreso, Veracruz, y Tampico, todos los lunes. Con nuestros pasajes de la Habana á la ciudad de México, vía Veracruz, incluimos el precio del billete del ferrocarril del puerto á la capital mexicana, por una de las rutas más maravillosas del mundo.

PASAJES:

desde **$81.35** viaje sencillo desde **$150.00** viaje redondo

Para informes, reservaciones, etc.:

WARD LINE

Edificio del Centro Asturiano, Habana, Cuba — Departamento de Pasajes, *Tel. A-6154 — M-7776*

Compañía del Pacífico

(The Pacific Steam Navigation Company)

Servicio de Vapores a

España, Francia, Inglaterra, Perú, Chile, Argentina, Uruguay, Brasil, Colombia, Venezuela, Guatemala, Costa Rica, Nicaragua, Salvador, Honduras, Ecuador, Bermudas, New York.

Próximas Salidas

A Europa

VAPOR "ORDUÑA"
2 de Junio

Vigo, Coruña, Santander, La Pallice, La Rochelle, Liverpool.

Vapor «Oropesa». 19 de Junio
„ «Orbita». 30 de Junio
„ «Oroya». 17 de Julio
„ «Orcoma». 31 de Julio
„ «Orita». 14 de Agosto.

A Centro y Sur de Amèrica

VAPOR "ORBITA"
19 DE MAYO

«Orbita». 19 de Mayo.
«Ebro». 20 de Mayo.
«Oroya». 2 de Junio.
«Orcoma». 16 de Junio.
«Essequibo». 17 de Junio.

A NEW YORK

Idá y vuelta $130

Con derecho a retornar diariamente por tren "Havana Special"

VIA KEY WEST

Vapor "Ebro", 5 de Mayo, 28 de Junio y 23 de Agosto
Vapor "Essequibo", 31 de Mayo, 26 de Julio y 30 de Septiembre.

Para informes generales, reservaciones, fletes, etc.

AGENTES GENERALES:

DUSSAQ Co. Ltd.

Palacio del Centro Asturiano

Teléfonos A-6540 y A-7218.—Habana.

AHORA ESCOJA EQUIPAJE

50% MAS EN CALIDAD 50% MENOS EN DINERO

EL MAYOR DEPARTAMENTO DE EQUIPAJE DE LA REPUBLICA

"MERCADAL" San Rafael 14 ½ *frente al Ten Cent*

VAPORES DE TRAVESIA

'EMPRESA NAVIERA DE CUBA, S. A.'

SAN PEDRO NUM. 6.—HABANA.

APARTADO NUMERO 1641

Dirección Telegráfica: "Emprenave"

CLAVES EN USO: A. B. C. 4ª. y 5ª Edición. Western Unión. Watkins and Apendix.

TELEFONOS:

A-5315. Información General.
A-4730. Departamento de Tráfico.
A-6236. Pasajes y Fletes.
A-3966. Almacén.
M-3896. Primer Espigón de Paula.
A-5634. Tercer Espigón de Paula.

VAPORES EN SERVICIO

Santiago de Cuba, Gibara, Habana, Baracoa, Las Villas, Guantánamo, Julián Alonso, Antolín del Collado, La Fe, Caibarién, Rápido, Cienfuegos, Manzanillo, Joaquín Godoy, Eusebio Coterillo y Jamaica.

PUERTOS DE ESCALA

COSTA NORTE

Caibarién, Nuevitas, Puerto Tarafa, Manatí, (Victoria de las Tunas); Puerto Padre, Chaparra, (Holguín, Velasco y Bocas); Vita, Banes, Mayarí, Antilla, Preston, Sagua de Tánamo, (Cayo Mambí); Baracoa, Guantánamo y Santiago de Cuba.

COSTA SUR

Cienfuegos, Casilda, Tunas de Zaza, Santa Cruz del Sur, Manopla, Guayabal, Manzanillo, Campechuela, Media Luna, Niquero, Ensenada de Mora y Santiago de Cuba.

COSTA NORTE DE VUELTA ABAJO

Bahía Honda, Río Blanco, Berracos, Puerto Esperanza, Santa Lucía, (Minas de Matahambre); Río del Medio, Arroyos de Mantua y La Fe.

PUERTO RICO

San Juan, Ponce, Mayagüez y Aguadilla.

REPUBLICA DOMINICANA

Santo Domingo, San Pedro de Macorís y Puerto Plata.

HAITI.

Aux-Cayes y Port au Prince.

JAMAICA

Kingston.

COMPAGNIE GENERALE TRASATLANTIQUE

VAPORES CORREOS FRANCESES

Bajo contrato postal con el Gobierno Francés

TODOS LOS VAPORES DE ESTA COMPAÑIA ATRACAN A LOS MUELLES DE SAN FRANCISCO O MACHINA PARA EFECTUAR EL EMBARQUE Y DESEMBARQUE DE PASAJEROS, EQUIPAJES Y MERCANCIAS

PROXIMAS SALIDAS

Para VERACRUZ:

Vapor correo francés "MEXIQUE", saldrá el 3 de Mayo.
" " " "ESPAGNE", saldrá el 3 de Junio.
" " " "CUBA", saldrá el 3 de Julio.
" " " "MEXIQUE", saldrá el 3 de Agosto.

PARA CORUÑA, GIJON, SANTANDER, PLYMOUTH Y EL HAVRE:

Vapor correo francés "MEXIQUE", saldrá el día 15 de Mayo a las 12 del día.

NOTA.—El equipaje de bodega y camarote se recibirá en el muelle de San Francisco o Machina (en donde estará atracado el vapor) solamente el día 14 de Mayo de 8 a 10 de la mañana y de 1 a 4 de la tarde. El equipaje de mano y bultos menores pequeños los podrán llevar los señores pasajeros al momento del embarque el día 15 de Mayo de 8 a 10 de la mañana.

Vapor correo francés "ESPAGNE", saldrá el 15 de Junio.
" " " "CUBA", saldrá el 15 de Julio.
" " " "MEXIQUE", saldrá el 15 de Agosto.

VIAJE EXTRAORDINARIO

del vapor correo francés "MEXIQUE" (antes "Lafayette") que vendrá únicamente a la Habana para salir de este puerto directo para VIGO, CORUÑA, SANTANDER y el HAVRE, el día 30 de JUNIO, a las 12 del día.

SESIONES DE CINEMATOGRAFO DIARIAS EN LOS VAPORES DE ESTA COMPAÑIA, SEGUN CONTRATO CON LA CASA PATHE.

IMPORTANTE

Buena comida a la española.—Camareros y cocineros españoles.

LINEA DE CANARIAS

Para puertos de ISLAS CANARIAS y el HAVRE, saldrá sobre el 15 DE MAYO Y 10 DE JULIO DE 1929, el espléndido y rápido vapor correo francés "NIAGARA".

Este vapor admite pasajeros de cámara y tercera clase. No acepta carga para ningún puerto.

Línea de NEW YORK AL HAVRE, PLYMOUTH Y BURDEOS

En esta Agencia se expiden pasajes por esta línea por los lujosos y rápidos trasatlánticos franceses "ILLE DE FRANCE", "PARIS", "FRANCE", "DE GRASSE", "ROCHAMBEAU", etc., etc.

Para más onformes dirigirse a:

ERNEST GAYE

O'Reilly, Número 9. Apartado 1080. Teléfono A-1476.

HABANA

VAPORES CORREOS DE LA COMPAÑIA TRASATLANTICA ESPAÑOLA

SERVICIOS REGULARES DE PASAJE, CARGA Y CORRESPONDENCIA

LINEA RAPIDA PARA NEW YORK Y NORTE DE ESPAÑA

PROXIMAS SALIDAS

PARA VERACRUZ (48 horas de viaje)	LINEA PARA NEW YORK, VIGO, CORUÑA, GIJON, SANTANDER Y BILBAO
ALFONSO XIII, mayo.....16	ALFONSO XIII, mayo 23
CRISTOBAL COLON, junio.....11	CRISTOBAL COLON, junio.....18
ALFONSO XIII, julio.....7	ALFONSO XIII, julio.....14

LINEA PARA NUEVA YORK, CADIZ Y BARCELONA

PROXIMAS SALIDAS

MANUEL ARNUS, mayo.....17	MANUEL CALVO, junio.....28
ANTONIO LOPEZ, junio.....1	MAGALLANES, julio.....8
MARQUEZ COMILLAS, junio...12	ANTONIO LOPEZ, Nov.....18

Amplios comedores para pasajeros de tercera clase) servicio por camareros Excelentes menús con vinos

Estos vapores atracan a los muelles de la Port of Havana Docks Co.

Para más informes, dirigirse a:

MANUEL OTADUY
AGENTE GENERAL

Lonja del Comercio, bajos. Apartado 707. Teléfonos: A-6588 y A-7900

HABANA

ANUNCIESE EN EL DIARIO DE LA MARINA

MISCELANEA

LA MARINA — ANTIGUA PELETERIA — CASA FUNDADA EN 1854 — **DE LUZ**

A. PUJOL, HABANA — LUZ Y OFICIOS, TELEFONO A-1430

EQUIPAJES

Tenemos el mejor surtido en baules, escaparates de bodega y camarote.

Maletas, maletines, neceseres, sillas de viaje.

Todo lo necesario para viajar cómodamente.

A PRECIOS MUY MODICOS

VIUDA E HIJOS DE HERACLIO FOURNIER
Vitoria, España

INVENTORES DEL NAIPE OPACO DE UNA HOJA

Representantes Exclusivos para Cuba:
HERMANOS FERREIRO Y CIA.
VENTA Y DEPOSITO: MURALLA 98.—HABANA.

DINERO

Del 1 al 3 por ciento sobre joyas y objetos de arte.
GRAN RESERVA EN LAS OPERACIONES
Prendas procedentes de empeño a precios inverosímiles.

"LA IMPARCIAL"

Neptuno 126, esquina a Lealtad. Teléfono M-7086.

SANATORIO "DR. PEREZ-VENTO"

Enfermedades nerviosas y mentales. Para señoras exclusivamente.

Calle Barreto, número 62, Guanabacoa.

NECESITAMOS 10.000 PERSONAS

que quieran aprovecharse de esta oportunidad para aprender inglés en poco tiempo, con un nuevo, fácil y práctico método. El precio es barato y el éxito bueno. No pierda un momento más y mándenos su nombre y dirección y recibirá pronto interesantes informes gratis. Es un método distinto.

EL INSTITUTO UNIVERSAL (D-56)

128 East 86th. Street,

New York City, N.Y.

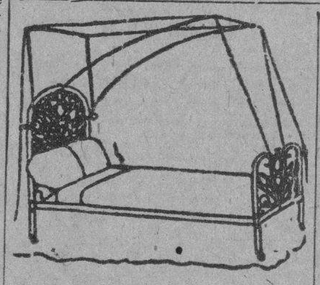

DEPARTAMENTO DE COLCHONETAS, COLCHONES, COJINES, ETC.

Nuestro Departamento de colchones, colchonetas, alfombras, mosquiteros, cojines, etc., etc., presenta el surtido más completo de estos artículos.

Colchones y colchonetas, en todos los tamaños y calidades, desde $1.80, cojines de seda desde $4.00, cestos de mimbre desde $4.00.

Mosquiteros para cama de una persona desde $2.00.

Mosquiteros con su aparato, a $6.50.

Colchones y colchonetas para niños en todas las calidades y precios. Mosquiteros desde $1.50.

También hemos recibido cojines de piel, en formas y colores variados, muy de moda para adorno y para automóvil, gabinetes y oficinas.

Edredones de seda en colores enteros y floreados.

Todos estos artículos pueden verse en el mismo departamento de colchones, colchonetas, etc.

EL ENCANTO

E-958 Indf. 1 Mayo

BAULES Y MALETAS

Las tenemos de todos tamaños de la mejor calidad, nuevos y usados, que realizamos durante este mes no compre sin ver nuestros precios.

JOYAS, MUEBLES Y ROPAS

Las liquidamos con el 50 0|0 de rebaja, no compre ni venda sin ver nuestra oferta, las compramos y empeñamos con módico interés, mucha reserva.

LA COMPETIDORA

Avelino G. Arango S. en C. Gloria e Indio. Teléfono A-6827.
Misc. E-986 indf. 20 Ab.

DINERO

Sobre joyas y objetos de valor. La casa que menos interés cobra.

MUEBLES

Tenemos variado surtido. No compre sin ver esta casa. El precio lo pone el cliente.

JOYAS

De ocasión, variado surtido.

"LA PERLA"

Animas 84, casi esquina a Galiano.
MIC. 15911 Mayo 20

Aguas de Royat

(Francia)

Dexintoxicante del organismo
Excelente agua de mesa

Venta en boticas, hoteles y restaurants.

Depósito: Metropolitana, 223.
TELEFONO M-2863
E-878 Indf. 18 Abril

Anúnciese en el Diario de la Marina

DIRECTORIO PROFESIONAL

ABOGADOS Y NOTARIOS

DR. FELIPE RIVERO Y ALONSO

Abogado y Notario

Abogado Consultor y Notario de la Asociación de Detallistas de la Habana. Notario de los Centros "Asturiano", "Balear" y "Cafés".
ESTUDIO DE ABOGADO DE LOS DOCTORES
Felipe Rivero y Alonso, Manuel F. de Cinca, Ricardo Elizalde e Hidalgo-Gato, Angel Radillo y Gancedo, Rafael de Zéndegui y Carbonell
Procurador: Urbano E. Gómez Cádiz. Chacón 25, bajos Edificio de la Asociación de Detallistas de la Habana. Teléfonos M-1472 y A-8142. Cable: Rizenca.
E-2097 Indf. Oct.

ISIDRO V. CHINER

ABOGADO

Edificio Llata. Aguiar 116. Departo. 33. De 10 a 12 y de 3 a 5. Teléf. M-1394. Exclusivamente asuntos civiles, con especialidad los de materia hipotecaria; subsanación de defectos en títulos para su inscripción en el Registro de la Propiedad; testamentarías, intestados, cuentas particionales, informaciones para perpetua memoria etc.
E-1107 indf. 8 Mayo

DR. MANUEL ARANDA MUÑOZ
Abogado.

Asuntos hipotecarios, herencias, toda clase de asuntos civiles. Mercaderes número 9. Departamento 3. Teléfono M-6173.
E-1779 Indf. 1 Ag.

SAUL SAENZ DE CALAHORRA

ABOGADO

ANTONIO FERNANDEZ TOSCANO

PROCURADOR

Se hace cargo de toda clase de asuntos judiciales, tanto civiles como criminales y del cobro de cuentas atrasadas Bufete: Aguiar No. 43, bajos, entre Empedrado y Tejadillo. Teléfono A-5024.
E-126 Indf. 1 Enero

DR. OSCAR G. EDREIRA

ABOGADO

Reclamación de indemnización por accidentes del trabajo Jubilaciones, Pensiones, Divorcios. Cobro de cuentas atrasadas. Asuntos Civiles y Contencioso-Administrativos O'Reilly 82, por Villegas. Telf. A-1582. E-645 18 Abril.

DOCTORES EN MEDICINA Y CIRUGIA

DR. FELIX PAGES

CIRUJANO DE LA QUINTA DE DEPENDIENTES
CIRUJIA EN GENERAL
ESPECIALMENTE CIRUGIA ABDOMINAL, ESTOMAGO, INTESTINOS, HIGADO Y APARATO GENITAL DE SRAS.
Consultas: Lunes, Miércoles y Viernes, de 3 a 5 Domicilio: D No. 200, entre 21 y 23. Vedado. Teléfono F-4483.
E-1783 Indf. 1 Ag.

DR. MARIO DEHOGUES

MEDICINA INTERNA

ESPECIALISTA EN ENFERMEDADES DEL CORAZON

Tratamiento de la Angina de Pecho, Hipertensión y Palpitaciones.
Gabinete: Campanario 63. Consultas de 4 a 6. Teléfono A-6198.
Domicilio: Calle 8a. No. 55 Teléfono 1-3534 Vibora.

DR. JOSE J. CHALONS
Médico Cirujano

DIRECTOR DE LA CASA DE SALUD "LA PURISIMA CONCEPCION"
JEFE DE CLINICA DEL HOSPITAL "LAS ANIMAS"

Enfermedades infecciosas, sifilíticas y venéreas. Rayo 2, altos, esquina a San Rafael Consultas de 3 a 5. Telf. M-2655.
E-459 19 Marzo

DR J. LYON

De la Facultad de París. Especialidad en la curación radical de las hemorroides sin operación. Consultas de 1 a 3 p. m. diarias. San Nicolás 23, altos, entre Animas y Lagunas. E-1812 Indf. 1 Ag.

DR. RICARDO ALBALADEJO

Especialista en vías urinarias. Tratamiento especial para la blenorragia, impotencia y reumatismo. Electricidad Médica y Rayos X. Prado 62, esquina a Colón. Consultas de 8 a 12 a. m. y de 1 a 5 p. m. Teléfono A-3344.
E-1757 Indf. 2 Ag.

DR. A. MARTH ARANGO

ENFERMEDADES DE LA PIEL, SIFILIS Y VENEREAS

Consultas de 11 a. m. a 1 p. m. y de 1 a 7 p. m. Horas especiales previo aviso. Marina 56, esquina a Vapor. Telf. U-4023.
E-2300 Indf. 3 Nov.

Dr. Manuel González Alvarez

CIRUJANO DE LA ASOCIACION DE DEPENDIENTES
CIRUGIA EN GENERAL

Consultas de 3 a 5. Martes, Jueves y Sábados. Campanario 59, entre Neptuno y Concordia. eléfono A-9102. Residencia particular: calle 9 número 53, entre F y G. Vedado. Teléfono F-2411.
E-1792 Indf. 1 Ag.

DR. JOSE A. TABOADELA

Medicina interna en general. Especialmente vías digestivas y nutrición en niños y adultos. Planes especiales de alimentación. Obesidad. Enflaquecimiento. Anemia. Diabetes. Artritismo. Tratamientos muy eficaces de las colitis y algunas formas de apendicitis. Tratamiento de las afecciones nerviosas. Neurastenia, Histerismo, Insomnio, etc., con los recursos más modernos y eficaces. Lunes, miércoles y viernes de 2 a 4. Reina 120. Gratis: Miércoles de 1 a 2.
E-796 3 Mayo

DR. CELIO R. LENDIAN

Consultas todos los días hábiles de 3 a 6 p. m. Medicina interna especialmente del corazón y de los pulmones. Partos y enfermedades de niños. Calle 4 esquina a 11, número 15. Vedado. Telf. F-3869.

DR. RAMON ASCANIO

Cirujano y Sub-Director del Hospital Calixto García. Cirugía y Enfermedades de Señoras. Consultas de 3 a 5 p. m. Martes, miércoles, viernes, sábados. 23 número 183, entre H e I. Vedado. Telf. F-2618.
E-1586 Indf.

DR. RODRIGUEZ CUELLAR

Tratamientos modernos de las enfermedades nerviosas, broncopulmonares, matriz y secretas en general. Aplicación de los últimos métodos de actinoterapia, serovacunas e inyecciones de oro, endovenosas para la tuberculosis. Tratamientos científicos, rápidos para las enfermedades del estómago corazón, riñones y sangre. De 12 a 2. Reconocimientos: 5 pesos. Consulta: $2.00. Gratis: de 3 a 4. Telf. A-7320 Campanario 197, (entre Figuras y Concepción de la Valla. E-1199 2 Julio.

DR. GUILLERMO LOPEZ ROVIROSA

Enfermedades de las Glándulas Internas, Nutrición, Nerviosas y Mentales. Debilidad sexual, pérdidas, impotencias. Niños anormales atrasados, raquíticos. Bocios. Afecciones de la piel y de la sangre. Dispepsia. Colitis, Vías respiratorias, Rayos Ultravioletas aplicados al tratamiento de las afecciones de la piel, acne, etc., caída del cabello, calvicie, raquitismo, anemias etc. Electroterapia, corrientes D'Arsonvalización, diatermia, extirpación de verrugas, etc. San Lázaro 331, entre Infanta y Basarrate, de 5 a 7 p. m. Domingos de 4 a 5. Telf. U-3221. Consultas por correspondencia: $6.00. Giro postal.
E-1873 Indf. 7 Ag.

"POLICLINICA HABANA"

Suárez 32. Teléfono M-6233.

DR. GUILLERMO LEON
Director Facultativo

De Medicina y cirugía en general. Especialista para cada enfermedad. Consultas de 1 a 5 de la tarde y de 8 a 9 de la noche. Consultas especiales dos pesos. Reconocimientos $2.00. Enfermedades de señoras y niños. Garganta, nariz y oídos, (OJOS). Enfermedades nerviosas, estómago; corazón y pulmones, vías urinarias, enfermedades de la piel, blenorragia y sífilis, inyecciones intravenosas para el asma, reumatismo, tuberculosis, obesidad partos, hemmorroides, diabetes y enfermedades mentales etc Análisis en general. Rayos X, masajes y corrientes eléctricas. Los tratamientos y sus pagos a plazos. Telf. M-6233. E-1810 Indf 1 Ag.

Dr. Alberto S. de Bustamante

Profesor de Obstetricia, por oposición. Especialidad: Partos y enfermedades de señoras. Consultas los lunes y viernes de 1 a 4. Clínica Bustamante y Núñez. Teléfono F-3057. Domicilio: 15 entre J y K Vedado. Teléfono F-1862.

CLINICA BUSTAMANTE

J y 13, Vedado.—Cirugía general y especial. Partos, Rayos X y Laboratorio. Teléfono F-1134. E-1777 Indf. 1 Ag.

DR. GOMEZ DE ROSAS

Cirujano Director de la Policlínica Nacional. Enfermedades de señoras, estómago, vías biliares y cirugía general. Consultas de 3 a 5. Cerro 551. Teléfono A-2560.
E-469 Indf. 16 Feb.

Dr. J. A. Hernández Ibáñez

CIRUJANO UROLOGO DE LA ASOCIACION DE DEPENDIENTES
ENFERMEDADES VENEREAS, VIAS URINARIAS ENDOSCOPIA Y CIRUGIA DE LAS VIAS URINARIAS
Consultas: Neptuno número 78, esquina a Manrique. De 11 a. m. a 1 p. m. y de 4 a 5 p. m. Telf. A-5469. Habana.
E-1804 Indf. 1 Ag.

DR. ABELARDO LABRADOR

Consultas gratis para pobres de 8 a. m. de la mañana. Pagas de 3 a 6 p. m. Angeles 3, entre Reina y Estrella. Teléfonos A-6801 y U-2256. Especialidad en enfermedades de señoras, flujos crónicos, metritis etc. Partos, venéreo y sífilis, blenorragias, enfermedades del corazón y riñones diabetes, reumatismo crónico, enblanquecimiento. Tratamientos especiales por inyecciones neosalvalsán, etc.
Se hacen radiografías a precios módicos.
E-52 Indf. 16 May.

DR. MANUEL GALIGARCIA

Enfermedades Nerviosas y Mentales

Especialista de la Asociación Canaria. Médico de Visita de los Servicios de Nerviosos y P. Enagenados del Hospital Calixto García. Ayudante de la Facultad de Medicina. Consultas: $6.00. De 3 a 5 diarias. J. 211, bajos, entre 21 y 23. Vedado. Teléfonos F-2775 y F-5885 Sanatorio para tratamientos Real 68. Arroyo Naranjo. Informes en la consulta. E-1796 Indf.

DR. H. FERNANDEZ AGUIRRE

TUBERCULOSIS

ESPECIALISTA DEL HOSPITAL DE PARIS.—MEDICO DE LA ASOCIACION DE DEPENDIENTES

Cura radical de la tuberculosis; ganglionar-osea-orticular testicular; etc., por la vacuno-terapia vandremer Consultas de una a tres p. m. Campanario 10, altos. Teléfonos M-1181 y M-1481.
E-452 16 Marzo

ANALISIS DE ORINA

Completo dos pesos. Prado 62 esquina a Colón. Laboratorio Clínico Químico del Dr. Ricardo Albaladejo. Telf. A-3344.
E-1788 Indf. 1 Ag.

DR. VALENTIN GARCIA

Medicina Interna.
Reina 104, bajos. Teléfonos A-3486—I-1640.
E-862 Indf. 4 Abril

DR. JOSE VARELA ZEQUEIRA

Profesor de Anatomía de la Universidad. Cirujano Jefe de la Asociación Cubana de Beneficencia. Cirugía en general. Especialidad: Cirugía de la mujer. Consultas de 4 a 5. Gervasio 126, entre San Rafael y San José Teléfono U-5410.
E-348 Indf. 1 Feb.

DR. J. M. VERDUGO

DE LA FACULTAD Y HOSPITALES AMERICANOS Y PARIS
Estómago e Intestinos.

Tratamiento eficaz de la úlcera estomacal y duodenal y de la colitis en cualquiera de sus períodos. Hígado y afecciones biliares. Enfermedades de la nutrición. Consultas de 1 a 3. Horas especiales previo aviso. Prado 60, bajos. Teléfono A-4425. E-1060 Indf. 1 Mar.

DR. MANUEL LOPEZ PRADES

MEDICO CIRUJANO

De las Facultades de Madrid y la Habana. Con treinta y ocho años de práctica profesional. Enfermedades de la sangre, Pecho, Señoras y Niños. Partos. Tratamiento Especial Curativo de las Afecciones Genitales de la mujer. Consultas diarias de 1 a 4. Gratis martes y viernes. Lagunas 63 bajos Telf. A-0226. Habana.

DR. PEDRO A. BOSCH

Medicina y Cirugía, con preferencia partos, enfermedades de niños, del pecho y sangre. Consultas de 2 a 4. Aguiar 117. Telf. A-6488. E-762 Indf. 1 Ab.

DR. PEDRO MONTALVO

Medicina general con preferencia en enfermedades del estómago, intestinos y del pecho. Aplicación de Diatermia y Luz Ultravioleta. Consultas de 2 a 4 en Belascoain 79. Teléfono U-5050. Sábados de 1 a 12. Avisos e información en el E-1912.
E-792 2 Junio

Dr. Francisco Javier de Velasco

Afecciones del corazón, pulmones, estómago e intestinos. Consultas los días laborables de 12 a 2. Horas especiales previo aviso. Salud 34. Telf. A-5418.
E-1784 Indf. 1 Ag.

DR. J. B. RUIZ

Catedrático de la Universidad. De los Hospitales de Filadelfia, New York y Calixto García. Especialista en vías urinarias y enfermedades venéreas Exámenes Uretroscópicos y Cistoscópicos. Sífilis Lázaro 221-C, de 1 a 3. Telf. U-6351. Para pobres de 10 a 12.
E-928 Indf. 1 Mz.

DR. GONZALO PEDROSO

CIRUJANO DEL HOSPITAL MUNICIPAL DE EMERGENCIAS

Especialista en vías urinarias y enfermedades venéreas. Cistoscopia y Cateterismo de los uréteres. Cirugía de Vías Urinarias. Consultas de 10 a 12 y de 4 a 5 p. m. en la calle de Avenida de la República 254. E-1728 Indf. 1 Ag.

DR. PABLO RONQUILLO

Vías Urinarias, Piel y Sífilis. Gonorrea, Reumatismo blenorrágico, Impotencia, Neurastenia Genital, Riñón, Vejiga, Próstata. Reconocimientos pagos. Consultas diarias de 1 a 3 p.m. y de 6 a 8 p.m. Pobres: lunes y jueves. San Rafael No. 102. Teléfono U-1680.
E-2304 3 Dbre.

F. GARCIA CANIZARES

Catedrático Titular de la Universidad. Director Facultativo del Centro Balear. Médico de Visita del Hospital de Paula. Medicina general. Especialista en enfermedades venéreas, sífilis y de la piel. Gral. Aranguren (Campanario) número 119. Consultas: lunes, miércoles y viernes, de 3 a 5. No hace visitas a domicilio.
E-472 Indf. 7 Mayo
E-837 10 Mayo

DR. BIENVENIDO GIROUD LESCANO

Medicina interna, sistema nervioso, cerebro y pulmón. Tratamiento de la tuberculosis con la sacocricina combinación Rayos X Radiografía electroterapia, tratamiento del bocio sin operación. Consultas de 3 a 5. Infanta 75 letra F. Teléfonos M-3014 y U-2064. E-1830 Indf. 1 Ag.

CORPORACION CLINICA

LUZ 44. TELEFONO A-0549, ENTRE AGUACATE Y COMPOSTELA.
AGRUPACION DE MEDICOS CIRUJANOS Y ESPECIALISTAS SE TRATAN TODAS LAS ENFERMEDADES

ANALISIS, inyecciones, medicina y cirugía general. ALMORRANAS: curadas radicalmente SIN OPERACION. Especialistas de señoras y niños. (OCULISTAS) BLENORRAGIAS, IMPOTENCIA, SIFILIS Y DEMAS ENFERMEDADES.

RECONOCIMIENTOS con aparatos en la consulta: $2.00; RAYOS X, desde $5.00; PARTOS desde $10.00; RAYOS Ultra Violetas, corrientes, masajes etc. Medicinales RADIUM, operaciones y otros tratamientos. Precios BARATOS. (CONVENCIONALES). Horas: 1 a 5 TARDE y 7 a 9 NOCHE. TATUAJES. VERRUGAS. MANCHAS ETC. son QUITADAS. Enfermedades nerviosas y mentales
E-1024 Indf. 24 Mayo

POLICLINICA INTERNACIONAL

Lealtad 143, entre Salud y Dragones. Teléfono A-9344. Director: David Cabarrocas. Médico Cirujano. Rayos X entregando la plancha: $2.00 y $6.00; Análisis Orina Parcial: $1.00; Análisis Orina Completo: $2.00; Análisis de Sangre, Exudado, Heces Fecales, Esputos etc. $3.00.

Consultas de 10 a. m. a 6 p. m. Sábados, días de fiesta y Duelo Nacional de 10 a. m. a 12 m. Consultas Rayos X gratis todos los días. Consulta con inyección: $0.50; Turno Especial: $1.00; Visita del Médico de guardia: $2.00; Hora Especial: $3.00; Consulta para seguir tratamiento en su domicilio por 15 días: 5 pesos, con obsequio del patente necesario. Obsequio de patentes a los pobres.
E-2322 Indf. 1 Nov.

DR. CARLOS ENSEÑAT

ANESTESISTA

Especialmente ETILENO. Hospital "Calixto García". San Lázaro 254. U-3123.
E-582 5 Abril

M.E.C.D. 2016

TELEFONOS A-3333 A-1014

ANUNCIOS CLASIFICADOS DEL DIARIO DE LA MARINA

TELEFONOS A-3333 A-1014

DOCTOR S. PICAZA
De los Hospitales de París y New York

Enfermedades del estómago, intestinos e hígado. Tratamiento eficaz de la colitis y afecciones biliares. Horas: de 2 a 4 y convencional, previo aviso. San Lázaro, 246. Telf. F-4918. E-1367 Indf. 7 Ag.

DR. A. G. CASARIEGO
Catedrático de la Facultad de Medicina, de los hospitales de París, New York, Calixto García y Clínica Covadonga. Especialista en enfermedades de los aparatos urinario y genital (hombres y mujeres). Consultas de 2 a 6. Neptuno 125, bajos. E-2080 Indf.

DR. SANTIAGO VERDEJA NEYRA
CIRUJANO ESPECIALISTA EN ENFERMEDADES DE SEÑORAS DEL HOSPITAL NACIONAL "CALIXTO GARCIA"

Consultas de 1 a 3, en Trocadero 16, los lunes, miércoles y viernes. Servicios gratis para los pobres en la Sala "Weiss" de dicho Hospital, de 9 a 10 a. m. E-573 Indf. 12 Marzo

DR. MANUEL VIAMONTE
Catedrático Auxiliar de Radiología y Fisioterapia de la Universidad. RADIOLOGO DE LA QUINTA "COVADONGA"

Concordia 64-A, esquina a Lealtad Teléfono A-6698. De 9 a 10 a. m. y de 1 a 5 p. m. Rayos X. Radium. Radioterapia Profunda Luz Ultravioleta y Electricidad Médica. E-1900 Indf. 19 Ag.

DR. GERMAN ARGUELLES
Especialista en enfermedades del aparato digestivo, con práctica en las principales clínicas de París, Berlín y Madrid. Gabinete: Velázquez número 27 (primero), Madrid. E-649 19 Junio

DR. JULIO FERNANDEZ
MEDICINA INFANTIL

Consultas: Lunes, miércoles y viernes, de 1 a 4. San José y Marqués González, altos. Teléfono U-2451. Habana. E-269 Indf. 1 Feb.

DR. GONZALO AROSTEGUI
Médico de la Casa de Beneficencia y Maternidad. Especialista en las enfermedades de los niños. Médicas y quirúrgicas. Consultas de 12 a 2. Calle 11 entre K y L. Vedado. Teléfono F-4233.

HEMORROIDES
Curadas sin operación, radical procedimiento, pronto alivio y curación pudiendo el enfermo seguir sus ocupaciones diarias y sin dolor. Consultas de 1 a 5 de la tarde. Suárez 32. Policlínica P. Teléfono M-6223. E-1810 Indf. 1 Ag.

Dr. Alfonso E. Milla Solsona
CURA RAPIDA DEL FLUJO

Especialista Enfermedades Señoras. Servicio de Enfermeras. Tratamiento médico. Enfermedades: útero (matriz), ovarios y trompas. Consultas: Martes, jueves y sábados. De tres a seis. Pobres: miércoles y viernes. San Rafael 102. Telf. U-1680. E-626 Indf. 23 Mayo

DR. ALFONSO SANCHEZ
Especialista de los Hospitales Necker y Lariboisiere de París. Vías Urinarias y enfermedades venéreas. Cirugía, Rayos X. Consultas de 1 a 5. Virtudes 88. Teléfono A-2008. English Spoken. On parle français. E-433 11 Marzo

DR. E. PERDOMO
Vías Urinarias, estrechez de la orma venéreo, hidrocele, sífilis, impotencia. Calle D y 11. Vedado. De 1 a 4. Telf. F-4822.

DR. HERNANDO SEGUI
Garganta, Naríz y Oídos
Prado, 38. De 12 a 3.
E-210 Indf. 11 Feb.

DOCTOR FLORES
EZCEMAS. ALMORRANAS

Eccemas por antiguos que sean, se garantiza su curación por un procedimiento especial. Inyecciones Intravenosas para Reumatismo, Raquitismo, Linfangitis, Dispepsias y Blenorragia. Neurastenia por el procedimiento del doctor Monín. Electricidad Médica para Parálisis y Nerviosismo. Estrechez uretral y sífilis, curación garantizada. Almorranas: son curadas sin operación ni dolor, pudiendo el enfermo continuar sus trabajos diarios. Análisis orina: 2 y 3 pesos, completo. Impotencia. Curaciones por contrato. Análisis: Sangre, Esputos, Heces Fecales. Consultas diarias de 9 a 12 mañana y 9 a 10 noche. Acosta 64. Telf. M-1658. E-363 Indf. 1 Febrero

ENFERMEDADES SECRETAS
Antiguas, mal curadas y prostatitis, impotencia, esterilidad. Curaciones garantizadas en pocos días, sistema nuevo alemán. Dr. Jorge Winkelmaun, especialista alemán, 30 años de experiencia. Manrique 5-A, a todas horas. E-1797 Indf. 17 Ag.

DR. ANTONIO PITA
MEDICO CIRUJANO

Nuevo tratamiento en enfermedades nerviosas y crónicas por la Fisioterapia, contando con la mejor instalación de electricidad médica. Rayos X, Ultravioleta, sala diagnóstico, laboratorio, gran sala de Hidroterapia con baños rusos, turcos, luz, sulfurosos, duchas alternas, piscina natación, gimnasia, asistida por expertos. San Lázaro 45, de 2 a 4 p. m. E-174 Indf. E-17.

DR. IGNACIO CALVO
PROTOLOGO

Cirugía especial del recto. Tratamiento médico de las hemorroides. Rectos-copia, sigmodoscopia. Carlos Tercero 209, esquina a Franco. Teléfono U-2266. De 3 a 5. E-430 Indf. 14 Feb.

LEPRA
Los médicos y personas interesadas que deseen conocer el nuevo libro del Dr. López Rovirosa, exponiendo la técnica de su ventajoso Nuevo Tratamiento contra la Lepra, pueden solicitarlo por correo en carta a dicho doctor, a San Lázaro 331, Habana. E-805 Indf. 4 Ab.

CIRUJANOS DENTISTAS

DR. VALDES MOLINA
CIRUJANO DENTISTA

San Lázaro 205 (bajos) esquina a Escobar. Teléfono A-8583. Dentaduras de 15 a 30 pesos. Trabajos se garantizan. Consultas de 8 a. m. a 5 p. m. Los domingos hasta las 12 m. E-1885 Indf. 1 Ag.

DR. GUERRERO DELANGEL
DENTISTA MEXICANO

Técnica especial para extracciones. Facilidades en el pago. Horas de consultas: de 8 a.m. a 8 p. m.. A los empleados del comercio, horas especiales para la noche. Trocadero 65-B, frente al café "El Día". Teléfono M-6395.

DR. SALVADOR VIETA Y MORE
CIRUJANO DENTISTA

Curaciones rápidas de todas las afecciones de la boca por procedimientos modernos, especialidad en piorrea, abcesos y curaciones de todos los dientes, muelas y raíces desahuciadas, evitando las extracciones. Haciéndose cargo además de todos los trabajos concernientes a su profesión. Consultas y operaciones de 2 a 5. Calle 9 esquina a I, altos, Vedado. Teléfono F-4677. E-1773 Indf. 21 Ag.

DR. OROSMAN LOPEZ
PROFESOR TITULAR DE ORTODONCIA DE LA UNIVERSIDAD
—Y—
DRA. MANUELA LOPEZ

Especialista en corregir defectos de posición en los dientes de niños y adultos. Procedimientos nuevos. 17 número 451 (altos), entre 8 y 10, Vedado. Telf. F-3212. Consultas de 8 a 4 p. m. E-623 Indf. 1 4Marzo

DR. J. HERNANDEZ CALZADILLA
Cirujano Dentista

Especialista en extracciones sin dolor ni peligro en niños y señoras en estado, con anestesia local o gas. Cura completa de dientes flojos y piorrea alveolar. Puentes y planchas de todas clases modernas sin encías. Trabajos de ortodoncia. Arreglo puentes, planchas partidas, faltas de dientes dejándolas nuevas. Consultas diarias hasta las 10 de la noche. Reina 70, bajos. Teléfono A-7537. E-1817 Indf. 1 Ag.

DR. MONTAÑO
Cirujano Dentista. Especialidad Prótesis. Laureado con Medalla de Oro en el 1er. Congreso Dental de Cuba. Consultas de 9 a 12 y 1 a 8. Industria 100, altos. Teléfono A-8878. E-566 9 Abril

Dr. Armando Roig y Palenzuela
MEDICO Y DENTISTA DE LA ASOCIACION "NTRA. SEÑORA DEL CARMEN" MEDICO DEL "DISPENSARIO TAMAYO" Consultas de 2 a 6. Plácido 49, altos. Teléfonos M-8002, I-2592. E-948 indf. 1 Ab.

OCULISTAS

DR. MARTINEZ FERRER
Enfermedades de los ojos. Calle A, 194, (entre 21 y 23). Vedado. Consultas de 2 a 4. Teléfono F-3474. E-526 Indf. 27 Febrero

DR. C. E. FINLAY F. A. C. S.
PROFESOR DE OFTAMOLOGIA

Especialista en enfermedades de los Ojos y de los Oídos. Calle 23 No. 246, altos, entre Baños y F. Vedado. Telf. F-1178. Consultas de 11 a 12 y de 3 a 4 y por convenio previo. E-1807 Indf. 1 Ag.

DR. JOSE ALFONSO
OCULISTA

Garganta, nariz y oídos. Consultas de 1 a 4. Máximo Gómez 386. Telf. M-2330. E-1763 Indf. 1 Ag.

DR. HORACIO FERRER
ESPECIALISTA DE LAS ENFERMEDADES DE LOS OJOS

Consultas de 2 a 5 de la tarde. Consultas por la mañana a horas previamente concedidas. Ave. Wilson y L, Vedado. Teléfono F-4391. E-1780 Indf. 1 Ag.

DR. ALIPIO C. PORTOCARRERO
OCULISTA
GARGANTA, NARIZ Y OIDOS

Consultas de 12 a 4. San Nicolás No. 52, Habana. Telf. A-8627. E-1795.

COMADRONAS FACULTATIVAS

JUANA PUIG
COMADRONA

Especialidad en Partos y reconocimientos. Consultas gratis, Marqués González 35, bajos, entre Pocito y J. Peregrino. Teléfono U-4543. E-1100 19 Mayo

MARIA NUÑEZ MORAN
Facultativa en partos, comadrona del Centro Balear. Consultas y reconocimientos, para asociadas y particulares en su gabinete, Lealtad 145-A, bajos, entre Reina y Salud, de 2 a 3 p. m. días laborables. Telf. M-1615. E-2585 Indf. 15 Dic.

AMPARO VIÑALS, (Comadrona de las Hijas de Galicia) ofrece su casa para asistencia; precios convencionales; consultas de 11 a 12 a. m. y de 4 en adelante. Marqués González 63, altos, entre Maloja y Sitios. E 1041 Mayo 14.

JUANA PUIG
COMADRONA

Especialidad en Partos y reconocimientos. Consultas gratis, Marqués González 35, bajos, entre Pocito y J. Peregrino. Teléfono U-4543. E-982 4 Mayo.

GIROS DE LETRAS

ZALDO Y COMPAÑIA
Cuba Números 76 y 78

Hacen giros de todas clases sobre todas las ciudades de España y sus pertenencias. Se reciben depósitos en cuenta corriente. Hacen pagos por cable, giran letras a corta y larga vista y dan cartas de crédito sobre Londres, París, Madrid, Barcelona y Nueva York, New Orlaens, Filadelfia y demás capitales y ciudades de los Estados Unidos, Méjico y Europa, así como todos los pueblos. E-1746 Indf. 1 Ag.

J. BALCELLS Y CIA.
S. EN C.
San Ignacio Número 33.

Hacen pagos por el cable y giran letras sobre New York, Londres, París y sobre todas las capitales de España, Islas Baleares y Canarias. Agentes de la Compañía Inglesa de Seguros contra incendios "The Royal, Administración de Bienes. E-1742 Indf. 1 Ag.

N. GELATS Y COMPAÑIA
106, Aguiar 108, esquina a Amargura. Hace pagos por el cable. Facilita cartas de crédito y giran pago por cable; giran letras a corta y larga vista sobre todas las capitales y ciudades importantes de los Estados Unidos, México y Europa, así como sobre todos los pueblos de España, Londres, París, Hamburgo, Madrid y Barcelona.

CAJAS RESERVADAS
Las tenemos en nuestra bóveda, construídas con todos los adelantos modernos y las alquilamos para guardar valores de los interesados. En esta oficina daremos todos los detalles que se deseen.

N. GELATS Y COMPAÑIA
BANQUEROS
E-324 Indf. 1 Feb.

A ALQUILER CASAS

A-1.—Habana.
A-2.—Vedado.
A-3.—Cerro.
A-4.—Jesús del Monte.
A-5.—Víbora y Arroyo Apolo
A-6.—Luyanó.
A-7.—Regla y Guanabacoa.
A-8.—Marianao.
A-9.—Diversos lugares.
A-10—Casas de apartamentos.

A1. Habana

COMPOSTELA 10
por Chacón casa de esquina, se alquilan habitaciones grandes y ventiladas con balcón a la calle, lavabos de agua corriente, primer piso hay en la azotea con lavabos. B-2 18052 13 Mayo

JOVELLAR 53 entre Hospital y Espada, se alquilan departamentos a $22 y 25 baño intercalado, con Luz, frescos, todo moderno. Informe la misma M-5172. A1 18047 9 My.

SE ALQUILAN los modernos altos San Lázaro 174, entre Blanco y Benavides. 4 cuartos, pantry, baño intercalado, fría y caliente, servicio de criadas independiente. La llave en la misma. Informan: Telf. F-1405. A-1 18250 14 Mayo

BELASCOAIN 54. Segundo piso, muy fresco, moderno. Sala, recibidor, cuatro cuartos, comedor, doble servicio, pantry. Llave primero de 1 a 5 tarde. $65.00. Teléfono U-5735. A-1 18218 12 Mayo

GERVASIO 198, cerca Estrella, modernos, frescos altos propios para matrimonio. Sala, saleta, dos cuartos, baño intercalado, cocina gas. Agua abundante. Llave bajos. Informan: X-2052—U-5735. A-1 18217 12 Mayo

SE ALQUILAN lujosos y espléndidos altos Soledad 21, entre Jesús Peregrino y Pocito. Hay que verlos para saber lo que son. M-5274. José Fernández. Llaves bajos. A-1 18221 16 Mayo

SE ALQUILA el piso segundo de la casa Obrapía 72. Informan: bufete doctor Arcos. M-3741. A-1 18251 12 Mayo

NEPTUNO número 236, entre Espada y San Francisco. Se alquila un segundo piso moderno. Teléfono A-1131. A-1 18257 18 Mayo

SE ALQUILAN los bajos Lamparilla 72, propias para comercio otros giros, informan la misma. A1 18049 9 My.

LAMPARILLA 72 esquina a Villegas se alquilan departamentos con luz frescas y ventiladas con balcón a la calle, informan la misma. A1 18046 9 My.

ALQUILO segundo piso, Aguiar 47, próximo oficinas. Sala, comedor, dos cuartos, cuarto criados etc. 45 pesos. Informes: en los bajos. A1 18075 9 My.

SE ALQUILA el primer piso de Aguila No. 29, sala, comedor 3 cuartos, baño intercalado, comedor al fondo; llave en los altos; informan teléfono A-9020. A1 17908 9 Mayo

EN TREINTA pesos se alquila la planta baja de la casa Cienfuegos 54, con sala, comedor, dos cuartos y servicios. Informan Monte 103, La Democracia. Teléfono A-4917.

SE ALQUILAN los bajos de la casa Maloja 56 con sala, comedor, dos cuartos y demás servicios. Informes Monte 103, La Democracia. Teléf. A-4917.

SE ALQUILA el segundo piso de la casa San Rafael 151-A con sala, saleta tres habitaciones, baño completo y demás servicios. Todo muy amplio y fresco. Informan en los bajos y en Monte 103, La Democracia. Teléf. A-4917.

EN 45 PESOS alquilo la planta baja de la casa San Rafael 153, con sala, saleta, tres habitaciones, baño completo y demás servicios. Es edificio nuevo, muy ventilado y amplio. Informes en Monte 103. La Democracia. Telf. A-4917. A1 18036 9 My.

EN $100 SE alquilan el alto principal de la casa Malecón 12 con sala, recibidor 6 habitaciones, baño completo, cuarto criado y servicios. La llave en los bajos. Informes F-3040. A1 S3292 12 My.

SAN LAZARO 54 se alquila el alto con sala, comedor, 4 habitaciones, baño, cuarto de criados y servicios. La llave por Malecón núm. 12, Informan M-3040. A1 S3293 12 My.

SE ALQUILA Campanario altos núm. 2 sala, comedor, 4 cuartos, baño completo, servicio de criados, llave en la bodega. Informan teléfono A-9020. A1 18013 9 My.

SE ALQUILA el 2do. piso de Campanario 5. Sala, recibidor 4 cuartos para familia, comedor al fondo, baño intercalado completo, cuarto y servicio para criado cocina y escalera para la azotea Precio 70 pesos. Llave en los bajos Informes I-4813. A1 18004 9 My.

ALQUILO a familia decente altos San Lázaro núm. 101, entre Galiano y Blanco, gran sala, comedor 3 habitaciones, baño, baja también, se alquila. Informan en la misma M-8023. A1 S3283 11 My.

ALQUILO la casa nueva más fresca de la Habana, en $20.00 a una cuadra del Parque Maceo. Hornos 6. A-1 S-3263 10 Mayo

ALQUILO primero y segundo pisos Concordia 193, compuestos sala, saleta, tres cuartos, baño intercalado, comedor al fondo y demás servicios. Informes San Lázaro 390. Teléfono U-1398. A-1 17879 10 Mayo

SE ALQUILAN los frescos y modernos altos de la casa Animas 158, entre Escobar y Gervasio, con sala, comedor, cuatro cuartos, cuarto de baño intercalado completo. Informan en los bajos o por el teléfono F-5195. A1 17905 11 Mayo

SE ALQUILAN, Los altos de la casa de Belascoaín 56, de construcción moderna, compuesta de sala, recibidor, comedor cinco cuartos, baño intercalado, cuarto de criada con servicio y baño independiente. Informes San Miguel 57, bajos. Teléfono M-9581, J. Camps. A1 17920 16 Mayo

ALQUILO hermosa casa en Factoría y Puerta Cerrada, frente a la Terminal. Tiene dos cuartos, con luz. $25.00, allí informan. A1 17921 11 Mayo

ALQUILO. Bajos modernos, Espada 24, entre San Rafael y San Miguel; amplios, claros y ventilados. Informes allí. A1 17923 11 Mayo

SE ALQUILAN altos, Concordia 163 1|2, para dos familias. Baño intercalado, cocina de carbón y gas. Llaves en la botica. Informan: J número 200. F-5012 y A-8665. A-1 S-3310 16 Mayo

CONCORDIA No. 271 altos modernos, sala comedor, tres cuartos, baño intercalado completo, cocina gas, dos cuartos en la azotea. Informes M-2863, noche F-3194. Llave bodega. A-1 18189 22 Mayo

ALQUILO Franco 10, casi esquina Desagüe acabada pintar. Sala, saleta, comedor, tres cuartos baño, dos patios, moderna, 37 pesos alquiler. Llave Desagüe 71 esquina Franco. A-1 18191 12 Mayo

ALQUILASE piso alto esquina fraile, fresco y alegre. Sala, hall, cinco cuartos con clos, dos baños intercalados, comedor, cocina y pantry, cuarto y servicio criadas. Campanario esquina Lagunas. Informan F-5231 y A-9539. A-1 18168 14 Mayo

SE ALQUILA. Sala, cuarto, comedor, cocina y baño intercalado en 25 pesos. Jesús María 125, altos. A-1 18137-38 10 Mayo

EN EL SUNTUOSO Edificio Marta, Consulado 7 y 9, casi esquinaa Prado, se alquila un lujoso piso con todo el confort moderno. Precio razonable. Hay elevador día y noche. Informes el portero. A-1 18125 13 Mayo

COMODO Y FRESCO alto con sala, comedor, tres grandes cuartos, baño y servicios. Se alquila en San Rafael 141 y 151, entre Lucena y Marqués González. La llave en la bodega. Informes: A-6420. A-1 18124 13 Mayo

SE ALQUILA en Marqués González 6-B, altos, entre San Rafael y San José, con sala, comedor, tres grandes cuartos, baño y servicio. La llave en la bodega. Informes: A-6420. A-1 18127 13 Mayo

ALQUILO Virtudes 110 cerca Escobar principal, moderno, sala, recibidor, 3|4, comedor, servicio criado llave bajos, $60. Aguiar 68. M-7785. A-1 18186 9 Mayo

ALQUILO ALTOS PRIMER PISO
Y una planta baja, nuevos, cómodos y baratos, con elevador, una cuadra de Belascoaín. Con sala, recibidor 5 habitaciones, baño intercalado completo, gran comedor, cocina, despensa y cuarto de criados, San Miguel 173 B. El portero las enseña o en el segundo piso informan. A-1 18195 14 Mayo

INFANTA 8, entre San Lázaro y Jovellar, se alquila bonito tercer piso, moderno, pequeño, muy fresco, criados. Informan en el principal. Teléf. I-2035. Galiano 40. A-1 18205 11 Mayo

LOS BAJOS
de Corrales 55, entre Suárez y Factoría al fondo de "La Isla de Cuba", se alquilan baratos. Informan al lado. El Vesubio. A-1 18199 10 Mayo

CONSULADO 69 A. ALTOS
Casa nueva, con sala tres cuartos, comedor, baño familia y criados, cocina gas con horno, agua abundantísima, sin interrupción. A-1 18204 10 Mayo

ALQUILO primer piso Escobar 41, construcción moderna baño intercalado, abundante agua, último precio $55. Llave Botica, informes Aguila 62. A-1 18200 10 Mayo

VEDADO, ALQUILO altos modernos, garage, 5 habitaciones con lavabo, portal, sala, recibidor, comedor al fondo, agua abundante. Avenida Wilson 93-A. Telf. U-1409. A-1 S-3299 11 Mayo

SAN RAFAEL 158, esquina Hospital. Alquilo piso bajo nuevo, sala, saleta, 2 habitaciones, baño, cocina gas. 45 pesos. Ferretería Belascoaín 71. U-5215. A1 17942 16 Mayo

VIVA ECONOMICO
EDIFICIO VENTILADO
MODERNO Y CENTRICO
Casa con dos o tres habitaciones sala, comedor, baño lujoso, cocina gas, demás servicios. Dos elevadores funcionando día y noche. Edificio Gómez, Morro y Genios. A-1 17887 10 Mayo

ALQUILO casa moderna, sala, saleta 2 cuartos, baño completo, cocina de gas patio, Maloja No. 140, esquina a Lealtad, alquiler $45.00, la llave en la bodega, informan Felipe Poey 44, Víbora. (A-1) S-3264 20 Mayo

SE ALQUILAN los bajos de San Miguel No. 274 entre San Francisco o Infanta, compuesto de tres habitaciones, sala, saleta, baño y patio. Informes, en San Miguel No. 211 altos. A-1 17762 10 Mayo

ALQUILO Desagüe 67 casi esquina Franco, sala, comedor dos cuartos, baño, patio, cocina acabada pintar. Baratísima. Llave Desagüe 71 esquina Franco, Bodega. A-1 18192 12 Mayo

SE ALQUILA segundo piso moderno. Animas Manrique, la llave los bajos. Informan San Rafael 113. Teléfono A-1963. A-1 17763 9 Mayo

SE ALQUILAN dos casas en Infanta 106 C. F. entre San Miguel y San Rafael, ya preparadas para establecimiento. Alquiler módico. Informan en San Miguel número 211 altos. A-1 17761 10 Mayo

SE ALQUILA la casa San Rafael No. 49 bajos, ya preparada para establecimiento. Precio módico. Llave en los altos. Informes en San Miguel No. 211, altos. A-1 17760 10 Mayo

ALQUILO EN 35 pesos casa Peñalver 5. Tiene sala, comedor, 3 cuartos, cocina y servicios. A una cuadra de Monte. A-1 18104 10 Mayo

GANGA. Se alquila en Parque Maceo. Ganga. Casa grande. Dos plantas con 1,200 metros, Marina 5, propia para Sociedad, Cuba, Hotel, Clínica Academia, Cabaret, etc. Se dan meses gratis para ayudar a la adaptación. Alquiler 250 pesos. Informes: teléfonos A-4358 y M-6263 altos botica Sarrá. A-1 17716 10 Mayo

CUBA 105, ALTOS, frente a Iglesia Espíritu Santo, compuesta de sala, recibidor, comedor, 5 buenos cuartos, agua abundante. Llave en los bajos. Informan: Prado 98. Telf. A-3862. A-1 17660 9 Mayo

SE ALQUILA los bajos de Escobar 38, tienen 4 cuartos, sala, saleta y comedor además cuarto y servicios de criados, en la misma la llave. A-1 S-3261 9 Mayo

OMOA, 14-B
A una cuadra de Monte. Casa con sala, comedor, tres cuartos, cocina y servicios, $35. Llaves bodega. Informes: San Joaquín 33. Teléfono M-4803. A-1 17658 11 Mayo

ROMAY, 6, ALTOS
A una cuadra de Monte. Casa con sala, comedor, tres cuartos, cocina y servicios. La llave en la bodega. Informes: San Joaquín 33. Teléfono M-4803. A-1 17655 11 Mayo

ZEQUEIRA 12, BAJOS
A una cuadra de Monte. Casa con sala, saleta, dos cuartos, cocina, patio y servicios, $30. Llaves bodega. Informes: San Joaquín 33. Telf. M-4803. A-1 17656 11 Mayo

SE ALQUILA 2o. piso de la casa Monte 64, altos de La Democracia, Ropa, con sala saleta, comedor, 4 habitaciones, baño intercalado y de criados. Informan en la misma. A-1 17622 11 Mayo

CUBA 103, Se alquila en $175. Se oyen proposiciones. —Llave bodega esquina Acosta. Teléfono F-1050. A1 S3248 10my

SE ALQUILAN los bajos Concordia 156-C, compuestos de sala, saleta, tres cuartos, comedor y baño intercalado. Informes en La Filosofía. A-1 17521 11 My

HABANA: Se alquila el primero o segundo piso de la casa calle de Mazón 31, entre San José y Valle, compuestos cada uno de sala, comedor, tres cuartos, baño intercalado, cocina y servicio de criado. Precio: 55 mensuales. Las llaves de ambos pisos en la bodega de Mazón y Valle.

HABANA: Se alquilan los altos de la casa O'Reilly 76, compuesta de sala, recibidor, tres cuartos, comedor, cuarto de baño, cocina y servicio de criados y dos cuartos en la azotea. Precio: $85.00 mensuales. La llave en los bajos.

PARA OFICINA: Precio reducido, se alquila en los altos de Empedrado 16, dos departamentos bien ventilados y con frente a la calle.

SEGUNDO PISO, altos de la casa Villegas 23 y 25, casi esquina a Empedrado, compuesta de sala, comedor, tres habitaciones, baño intercalado, cuarto y servicio de criados. La llave en el primer piso de la propia casa. Precio: $65.00. Informa Bufete de Arellano. Telfs. A-2218 y A-2478. E-802 Indf. 1 Ab.

SAN LAZARO 98, bajo, interior, independiente sala dos cuartos, cocina gas, servicio, etc. Precio 30 pesos. Informes teléfono M-2863; de noche F-2124. A-1 17118 Mayo 14.

EN 40 PESOS se alquila el alto de la casa Salud 146, con sala, comedor, cuatro habitaciones y servicios. La llave en la botica. Su dueño, informes calle 4 número 188. Telf. F-3040. A-1 17539 9 Mayo

SAN LAZARO 304-A, casi esquina a Escobar. Se alquila el 2do. piso con sala, saleta, tres cuartos, baño y cocina, muy claro y ventilado. $40.00. La llave en la bodega. Informes: Telf. I-3462. A-1 17590 11 Mayo

HERMOSO PISO
Alquilo en el nuevo edificio Condesa 46-A esquina Lealtad. Sala, comedor, dos habitaciones, baño intercalado, cocina gas, balcones ambas calles, fresquísima, propia para hombres o matrimonio. Llave en bodega. A-1 17405 10 Mayo

SE ALQUILA la casa Figuras 16 esquina a Lealtad, altos para familia. Son frescos, bajos esquina cantinera, fué bodega 17 años, propia para bodega, café o botica. Informan: Monte 121, al lado de Angeles. La Luisita. A-8107. A-1 17396 12 Mayo

AMPLIA planta baja Montoro 20, una cuadra carro Príncipe. 5 habitaciones, garage, gas, llave bodega. Informes A-5232. A-1 S-3260 14 Mayo

SE ALQUILA la casa Cárdenas 3, esquina a Corrales. Sala, saleta, cinco habitaciones con balcón a la calle, a una cuadra del parque de la Fraternidad, 75 pesos. Llaves e informes: Zulueta 36-G. Teléfono A-9266. A-1 17364 12 Mayo

ALQUILO CASAS medianas y chiquitas, Oquendo-Pocito, bodega. Otras grandes 2o. piso, una baja y alta chiquitas. Hay apartamentos, cuartos. Llaves calle Infanta Salud, bodega. A-1 17004 15 Mayo

SE ALQUILA la esquina de Animas y Consulado, propia para un pequeño comercio. La llave en la barbería por Animas. Para informes: Manteca, Cuba 76-78. A-1 16975 10 Mayo

ALQUILO en Lagunas 90, casi esquina a Padre Varela, casa muy amplia en $45.00, la llave en la bodega de Belascoaín y Lagunas. Tel. F-5113. (A-1) S-3181 9 Mayo

SAN LAZARO Nos. 154-156
entre Aguila y Blanco. Se alquila el piso alto de esta moderna casa dotado de cuatro dormitorios, baño intercalado, sala, saleta, comedor al fondo y servicio de criados. Agua en abundancia por contar con bomba para elevarla. Las llaves en Malecón Nos. 154-156, Informes San Pedro No. 6, A-9619. A-1 17321 9 Abril

EN PUNTO céntrico vendo café restaurant, es un gran negocio, se vende por enfermedad de su propietario. Informes Padrón, San Pedro No. 6 "La Perla", de 8 a 11 a. m. A-1 17328 11 Mayo

FLORIDA No. 4 entre Gloria y Misión se alquilan los altos bien ventilados con sala, comedor, 3 cuartos grandes y demás servicios. La llave en la Bodega esquina a Misión. Más informes teléfono I-7187. A-1 17267 9 Mayo

CALLE OQUENDO número 93, entre Desagüe y Peñalver. Se alquila casa. Sala, comedor, tres cuartos, cocina de gas, baño, $35, F-1183. Moderna, a dos cuadras de Belascoaín. A-1 17206 11 My.

ALQUILO, SAN Lázaro 147, piso principal de la casa moderna. Sala, saleta, 4 cuartos, baño intercalado, comedor fondo, cocina con calentador y baño de criado. Informes: M-8513. A-1 S-3212 10 Mayo

CONCORDIA 135, primer piso. Se alquilan dos departamentos, cada uno compuesto de sala, recibidor, cuatro hermosas habitaciones, baño completo comedor, cocina y cuarto y servicio de criados. Las llaves en el bajo de la izquierda. Informes: Luis M. Santeiro. Teléfono I-5285. A-1 17428 9 Mayo

LAGUNAS 68. Se alquila el primer piso de esta espaciosa casa compuesto de seis hermosas habitaciones, sala, saleta, comedor, cocina, baño y servicio y baño de criados. Informa: Luis M. Santeiro. Teléfono I-5285. A-1 17429 9 Mayo

40 PESOS, ALTOS nuevos. Comedor, sala, baño completo intercalado y tres habitaciones. Sitio alto y fresco. Agua abundante. En el mismo edificio, 16 pesos. Apartamento con luz, dos habitaciones, cocina y baño. Entre dos líneas de tranvías. Vigía y Fernandina. A-1 1667 12 Mayo

SE ALQUILAN los hermosos bajos de Gervasio 174 entre Salud y Reina. La llave e informes en los altos. A-1 S-3184 11 Mayo

LOS ALTOS primer piso de Zanja número 12 esquina a Rayo. Sala, comedor, dos habitaciones, baño, cocina y servicios. La llave en los bajos o café. Informes: I-1377 A-1 16273 9 Mayo

BELASCOAIN 613-E
Se alquilan los altos modernos entre Figuras y Carmen con sala, comedor, tres cuartos, baño intercalado, cocina de gas, un cuarto y servicio en la azotea. La llave en la tienda. Informan Carlos Rodríguez, San Miguel 190. (A-1) 16352 9 Mayo

A2. Vedado

SE ALQUILAN los altos de la calle 8 número 42, esquina a 15, Vedado. Informan en 8 número 46. A-2 17583 9 My.

VEDADO. ALQUILO los bajos de la residencia calle 27 número 342, casi esquina a Paseo. 4 habitaciones, una de criada, etc. No tiene garage. Informan: F-2589. (A-2) S-3232 10 Mayo

SE ALQUILA el elegante y cómodo piso alto de 19 número 243, entre E y F, Vedado, propio para persona de gusto. Informan al fondo en el Edificio Arcos, el Conserje señor Fermín. A-2 18254 12 Mayo

EN EL EDIFICIO "Arcos", calle F entre 19 y 21, Vedado, se alquilan cómodos y frescos pisitos exteriores e interiores. Informan en el mismo el Conserje, Sr. Fermín. A-2 18252 12 Mayo

SE ALQUILA, acabada de pintar, la casa Baños entre 25 y 27, Vedado. Informan: bufete Dr. Arcos. M-3741. A-2 18253 12 Mayo

VEDADO. ALQUILO la casa calle 5ta. número 95, entre 6 y 8. Jardín, portal, sala, saleta, tres cuartos, cuarto y servicio de criados, patio y cocina. Informes: teléfono F-1675. A-2 18214 16 Mayo

SE ALQUILA EN $60.00
Los modernos y frescos altos de la calle 12 número 25, entre 13 y 15, Vedado. La llave en los bajos. Informan en Compostela 94. A-2 18219 12 Mayo

LINEA 108, ESQUINA A SEIS
Se alquilan los hermosos bajos a la brisa con portal, recibidor, sala, hall, 6 cuartos, dos baños familia, comedor, cocina, pantry, terraza, cuatro cuartos y dos baños de servicio y garage. Informes: Telf. A-1043 y F-1768. Las llaves Línea 110. A-2 18248 15 Mayo

SE ALQUILA amplia casa en N número 20, entre Línea y 17, Vedado, con jardín, portal, sala, comedor, cuatro grandes habitaciones, baño completo, cocina y calentador de gas. Cuarto y servicios de criados. Informes: A-6420. La llave en la misma. A-2 18128 13 Mayo

VEDADO. Se alquilan los altos de la casa calle A entre 27 y 29, Núm. 262. Cuatro dormitorios, garage y demás comodidades. Informan en 2 número 8, entre 9 y 11. F-1173. A-2 18130 12 Mayo

VEDADO. CALLE 9 número 24, entre H e I. Se alquilan espaciosos altos con portal y terraza al frente, vestíbulo, sala, oficina, espacioso hall, cuatro cuartos grandes con dos baños lujosos intercalados, closets en cada cuarto, cuarto de costura con tres hermosos closets, cuarto de institutriz, comedor, pantry, cocina, terraza al fondo, tres cuartos criados y garages cuarto aparte, agua abundante, escalera mármol, lujoso decorado, a una cuadra tranvía Línea y una cuadra Calzada. Situación inmejorable, vecindario selecto. Puede verse desde las 8 a. m. hasta las 7 p. m. Informan en la misma. Alquiler de situación. A-2 18134 12 Mayo

ALQUILO, VEDADO, modernos bajos calle 27 entre D y E número 94. Jardín, portal, sala, tres cuartos, baño, comedor, cocina, cuarto y baño criados y traspatio. Precio: $60.00. Informes: F-1364. Llave misma. A-2 18094 11 Mayo

VEDADO. ALQUILO casa calle 23 esquina a 6. Cuatro cuartos, sala, comedor, baño moderno y demás servicios. Alquiler: $75. Informes: teléfono F-3541. Puede verse de 9 a 12 A-2 17576 9 Mayo

VEDADO. Se alquilan los cómodos y frescos bajos de 5a. 44 1|2, entre D y E, a la brisa, acabados de pintar y a media cuadra del parque Villalón, con portal, sala, comedor, cinco hermosas habitaciones, patio traspatio y demás servicios. La llave en el No. 44, bajo. Informan F-5469, después de las 10. A2 17945 14 Mayo

GANGA. Se alquila fresca y hermosa casa de esquina, 5a. No. 36 esquina a E, Vedado. Jardín y portal por las dos calles. Sala, recibidor, 5 habitaciones con ventanas a la calle E, comedor al fondo, baño cocina, pantry, cuartos y servicios de criados, garage, etc. Se da un mes gratis. Alquiler $110. Informes: A-4358, M-6263, altos Botica Sarrá. A-2 17719 10 Mayo

VEDADO. Se alquila una fresca y hermosa casa con capacidad para boarding o para dos familias. Sala, comedor, pantry, ocho habitaciones de familia y cuatro de criados, dos portales cubiertos al frente, dos terrazas al fondo, cielo raso en toda la casa, garage para tres máquinas. Azotea con espléndida vista hasta el horizonte. Calle J número 135, entre Avenida Wilson y calle 16 a 50 metros del tranvía. Informan en Línea esquina a J. A2 17927 16 Mayo

SE ALQUILA. Casa E o Baños, 253, entre 25 y 27, Vedado. Jardín, portal sala, 5 cuartos, comedor, servicios y cuarto de criado. Llave al lado. A2 17922 9 Mayo

SE ALQUILAN los bajos de la hermosa y ventilada casa calle J núm. 161 entre 17 y 19, con jardín, portal, recibidor, sala, hall, comedor, cinco frescas habitaciones, baño espaciosa cocina y un patio con árboles frutales; y demás servicios. Informan en la calle 11 núm. 243, entre F y C. Telf. F-3169. Alquiler rebajado. A-2 S-3286 14 Mayo

EN LA CALLE 17 esquina a 12, Vedado, se alquila un primer piso muy fresco y cómodo, para una familia de gusto y también un departamento en la calle 12 esquina 11, altos. Informan en el teléfono F-3264. A-2 S-3239 10 Mayo

GANGA. Se alquila toda la casa. 13 número 25, entre 2 y 4, compuesta de dos pisos independientes, con sala saleta, tres habitaciones al fondo con entrada y servicios independientes. Alquiler 70 pesos. Si hace contrato por un año o más se da un mes gratis. La llave en la bodega de 13 y 4. Informes teléfonos A-4358 y M-6263, altos botica Sarrá. A-2 17714 10 Mayo

VEDADO, CALLE 25, número 288, altos, entre D y E, 4 habitaciones, doble servicios, $50. Informes: FO-1408. A-2 17664 12 Mayo

VEDADO. 15 número 337, entre A y B. Alquilo casa. Jardín, portal, sala, comedor, cuatro cuartos y demás servicios. Llave al lado. A-2 17695 14 Mayo

SE ALQUILA una casa amueblada, calle 9 entre F y G. Informan: F-3325. A-2 B-8 S-3207 2 Junio

SE ALQUILAN los bajos de la calle 21 entre C y D, 283, compuesto sala, recibidor, 3 habitaciones, espléndido baño, cuarto y servicio de criado. Informan en la esquina, chalet de madera. A-2 S-3095 12 Mayo

REBAJADOS: Altos nuevos, 5 habitaciones, hall, 2 baños de primera, terraza frente fondo, habitación criada, garage, habitación chauffeur. J, 211, entre 21 y 23. F-5885. E-1067 16 Mayo

VEDADO, CALLE Doce, número 15, entre 11 y 13, acabada de pintar, con cuatro habitaciones, sala, saleta y baño aparte. Setenta pesos mensuales. Informes: F-5526. A-2 17390 13 Mayo

VEDADO. SE alquilan los altos de la casa calle 15 número 196, entre G y H, con todas sus comodidades. Razón: H número 138, esquina a 15. A-2 17353 9 Mayo

EDIFICIO TAVEL, 21 Y C
Se alquilan casas con sala, comedor, cocina y baño con dos, tres y cuatro habitaciones; otra con sala, cuarto, cocina y baño. F-6252 y U-1710. A-2 S-3200 2 Junio

CALLE 10 No. 161, entre 17 y 19. Vedado: altos modernos, sala tres cuartos, closets, hall, cocina de gas, baño intercalado completo, cuarto y servicio criados. Llave bodega esquina 17. Informan: M-2863, de noche F-2124. A-2 16600 11 Mayo

SE ALQUILAN los bajos de Jovellar número 39, entre M y N, modernos, y con toda clase de comodidades. La llave en el primer piso, alto. A-2 16972 10 Mayo

VEDADO: SE ALQUILAN LOS ALTOS
Calle 10 número 17 entre Línea y Calzada. Cinco habitaciones. Doble servicios sanitarios. Cuartos de criados. Garage. Informan M-1669. A-2 16993 Mayo 10.

VEDADO. Alquilo fresco moderno chalet parte alta, calle C 225, entre 27-29. Para verlo de 9 a 11 a. m. A-2 17772 9 Mayo

29 ENTRE B y C Vedado. Se alquilan los altos de Villa Dulce María. Cinco cuartos, sala, comedor, terraza, baño intercalado, cocina de gas, etc. Precio $80.00. Informan J. Balcells y Cía., San Ignacio 33, A-2766. A-2 16456 10 Mayo

CASITAS MODERNAS, todas cielo raso. Jardín, portal, sala, dos cuartos, cocina gas, baño intercalado completo, patio y traspatio. Calle 10 esquina a 17, Vedado. Llave en bodega esquina 17. Informes: M-2863; noche F-2124. A-2 16222 9 Mayo

A3. Cerro

A 15, 16 Y 18 PESOS, CASITAS
Alquílanse de sala, comedor, 2 cuartos, cocina, gran patio, ómnibus a la puerta. También se alquilan cuartos. Moreno 59 esquina a Salvador (Cerro). Llaves encargada. A-3 17361 10 Mayo

ALQUILO. Ayuntamiento y Manila, entre líneas Cerro y Zanja; jardín, portal sala, saleta, tres habitaciones: $35.00; llave, bodega. Informes: I-6366. A3 17923 11 Mayo

ZEQUEIRA 52-A, altos modernos, sala, tres cuartos, baño intercalado completo, cocina gas. Informes M-2863; noche F-2124. Llave en la bodega. (A3) 18025 21 My.

CASA BARATA y buena, 25 pesos. Se alquila con sala, comedor, 3 cuartos, todo moderno. San Cristóbal letra B y Prensa, una cuadra del Paradero de Tranvías del Cerro. Llaves en bodega del frente. Dueño: Daoiz número 15, Telf. I-6898, Sierra. A-3 17653 9 Mayo

CRUZ DEL PADRE 8 B
Entre Cádiz y Sta. Rosa se alquila sala, saleta, tres habitaciones y servicios, amplia y ventilada. Precio $35.00. Su dueño Línea 2. Teléfono F-1632. A-3 S-3243 9 Mayo

A4. Jesús del Monte

JESUS DEL Monte. Santa Ana y Luco, se alquilan los frescos altos acabados de pintar. Sala saleta, tres cuartos. Baratos. A-4 16966 9 Mayo

ALQUILO PISO alto, lo más cómodo, fresco, sano, barato. Sala, comedor o antesala, 4 cuartos, servicio completo, agua abundante, Avenida Lacret esquina Pasaje, en $40 y 2 meses en garantía, a personas que paguen puntual y morales, a 2 y media cuadras línea Santos Suárez, derecha. Trato en el bajo. Telf. I-7228. A-4 17671 12 Mayo

CASI REGALADAS. 12 y 14 pesos. Serafines 83, entre Vega y Flores. Alquilo casitas independientes de mampostería y pisos mosaicos, 2 habitaciones, patio, cocina, servicios y luz. Informan: departamento 21. Teléfono A-3970. A-4 18261 16 Mayo

LAWTON, San Anastasio 70, entre San Francisco y Concepción, sala, saleta, 4 cuartos, comedor, baño, cocina servicio criado. $55.00. Llave al lado. (A-4) 17424 10 Mayo

CALZADA de Jesús del Monte 463, hermosa casa (a una cuadra Reparto Chaple) esquina Altarriba, frescos altos para numerosa familia, recibidor, sala, 7 habitaciones y 2 baños completos intercalados comedor al fondo, pantry, cocina, cuarto y servicio criados. Garage con cuarto chauffeur y servicio, $120. En la misma informan de 1 a 6. (A-4) 17425 10 Mayo

EN JESUS del Monte, se alquila una casa interior con entrada independiente, compuesta de portal, sala, dos cuartos, cocina baño y patio, calle de Luz No. 43 A, entre Reyes y San José. Es de nueva construcción y está cerca de la Calzada. Precio de situación. Las llaves al lado en el 43 B. Informa. Mario B. de Rojas. Teléfonos I-6802 y A-2594. A-4 16701 12 Mayo

A5. Víbora y A. Apolo

ALQUILO CASAS interiores en la calle D'Strampes entre Milagros y Libertad, compuestas de sala, comedor, dos habitaciones, cocina, baño con agua caliente y patio. Recién terminadas. Informes en la misma o teléfono I-4990. A-5 18238 12 Mayo

ALQUILO CASA recién terminada. Jardín portal, hall central, dos habitaciones, baño intercalado, sala, comedor, cocina, garage. Todo muy bien presentado. Informes en la misma calle D'Strampes entre Milagros y Libertad o Telf. I-4990. A-5 18237 12 Mayo

LOMA DEL MAZO. Patrocinio 22, tres cuadras paradero esquina. Jardín, hall, saleta, sala, espléndido comedor, vista Habana, 6 habitaciones, 2 baños, cuarto costura, pantry, cocina gas, carbón, 2 cuartos, baño criadas, lavadero, garage, traspatio llave en la misma. Informes: Telf. I-1377. Precio 130 pesos. A-5 16418 16 Mayo

EN 30 PESOS alquilo hermosa casa muy fresca, Milagros 102 esquinaa Lawton, compuesta de gran sala, comedor, 3 cuartos con fiador o 2 meses en fondo. Dueño: M-4747. A-5 18242 11 Mayo

SE ALQUILA la casita de Lawton No. 13, media cuadra de Concepción, con tres cuartos, sala, saleta, baño intercalado y demás servicio. Alquiler, treinta pesos. Llave en el solar de al lado. Informes. San Miguel No. 211, altos. A-5 17759 10 Mayo

VIBORA. Segunda No. 3 entre B. Lagueruela y Gertrudis, se alquila casa separada de las demás forma de chalet, bien ventilada. Informan B. Lagueruela 25. Teléfono I-7187. A-5 17265 9 Mayo

NO PAGUE tanto alquiler; vea por solo 28 pesos los cómodos altos de Cortina 42, entre Santa Catalina y Milagros a media cuadra de la línea de Santos Suárez. Ventilación por todas partes, agua abundante. A5 17951 16 Mayo

ALQUILO $25 una casa; antes ganaba $35 Goicuría entre Luis Estévez y Lacret, llave en 2o. 34 portal, sala, comedor, dos habitaciones, servicio intercalado calentador, cocina y patio, una cuadra tranvía, Santos Suárez. I-2093. A5 18055 51 9 My.

EN ARROYO APOLO, a una cuadra de la calzada, calle de Cortés de Coliseo a Dolores. Hermosa casa quinta, un verdadero palacio de ladrillo, acero y marmolina. Propia para industria moderna, chocolate, tabaco, capilla, convento o gran familia. Salones, garages, jardines, servicios. Precio: ciento cincuenta pesos al mes. Dueño está a las cinco de la tarde siempre. Se da opción de venta. A5 17928 11 Mayo

ACABADO DE PINTAR, Estrada Palma entre D'Strampes y Figueroa, se alquila magnífico alto. Terraza al frente, sala, comedor 2 cuartos, baño completo, cocina, cuarto y servicio de criado, todas las piezas son muy hermosas, no falta nunca el agua. El dueño al lado. Teléfono I-6742. A-5 S-3274 10 Mayo

SE ALQUILA la casa General Lee y Pasaje Oeste bajos, compuesta de jardín, sala, dos cuartos, baño y cocina. La llave en los altos del lado. Informes Monte 223. Teléfono M-9596. A-5 S-3316 12 Mayo

SE ALQUILA la casa General Lee y Pasaje Oeste altos compuesta de terraza, sala, comedor tres grandes habitaciones, baño intercalado y cocina. La llave en los altos del lado. Informes Monte 223. Teléfono M-9596. A-5 S-3315 12 Mayo

SE ALQUILA en Calzada de Jesús del Monte 508-Bis casi esquina a Milagros, con sala, comedor, tres cuartos, patio, servicios y azotea. La llave en la ferretería. Informes: A-6420. A-5 18126 13 Mayo

SE ALQUILA un simpático Chalet Villa Panchita; jardines, sala, recibidor, dobles servicios y 4 grandes habitaciones; garage para 2 máquinas; capacidad para 2 familias; precio módico. Magnolia 40 entre San Quintín y San Gabriel. Informan en la misma. Teléfono I-7221. A5 17938 9 Mayo

SE ALQUILA un chalet a media cuadra del colegio Maristas, Luz Caballero número 90: jardín, portal, sala comedor, hall, 7 habitaciones, terraza y garage, 2 baños: $65. Informan I-5058. A5 17966 10 Mayo

VIBORA. B. Lagueruela 27 esquina a Segunda, frente a la popular Sociedad Areca, se alquila espacioso chalet fabricado en el centro de mil metros de terreno. Informan B. Lagueruela 25. Tel. I-7187. A-5 17266 9 Mayo

ALQUILO LA hermosa casa de la Ave. de Porvenir número 48. Sala, portal, recibidor y cinco habitaciones, baño intercalado, comedor al fondo, traspatio, servicio completo de criado. Informan Dr. Soler. Teléfono A-4837. A-5 16655 16 Mayo

SAN BERNARDINO 24 esquina a Serrano se alquilan casitas a 17 y 18 pesos con luz, ventiladas, todo moderno, con sus servicios completos, informe la misma M-5172. A5 18048 9 My.

A6. Luyanó

SE ALQUILAN los magníficos altos de Atarés esquina a Concha número 19, compuestos de sala, comedor, tres amplias habitaciones con gran patio y servicios modernos. Informes: X-2808. A-6 18265 13 Mayo

A8. Marianao

ALTURAS DE ALMENDARES
En lo mejor y más alto. Avenida de los Aliados 23, alquilo hermosa residencia con o sin muebles. Informes en la misma. A8 18069 11 My.

PARA FAMILIA de gusto se alquilan los bajos de Panorama entre Domínguez y San Jacinto, Buen Retiro, a cuadra y media de ambas líneas de carros. Jardín, portal, sala, saleta, hall, tres cuartos, baño completo, pantry, comedor, cocina, cuarto y servicio de criados, lavaderos de ropa, garage. Las llaves en el chalet de enfrente. Precio económico. También se vende mitad al contado y mitad en hipoteca cómoda. Los altos habitados por un matrimonio solamente. M-1453. A-8 18245 23 Mayo

SE ALQUILA en el Reparto Miramar, calle 10, entre Quinta y Séptima Avenida, un espléndido Chalet acabado de construir. Puede verse a todas horas. Informes: Teléfonos I-3904 o U-5021. A8 17932 14 Mayo

BUENA VISTA se alquila un gran chalet con todas las comodidades, moderna, jardín, garage, agua abundante, punto saludable, 2 cuadras del Colegio Belén frente al paradero Rabell. Informan teléfono FO-1691. A-8 S-3251 9 Mayo

A9. Diversos lugares

SAN MIGUEL de los Baños. Por el mes de Junio se alquila una casa amueblada, con sala, comedor, 3 cuartos con baño intercalado, cocina, cuarto de criadas y garage. Informan: Telf. F-4465. A-9 18132 14 Mayo

PLAYA SANTA FE
Se alquila para la temporada dos casas de 4 cuartos, hall, baño, algibe, pisos mosaicos. Informan: I-2477. Sra. Verónica García. A-9 18085 13 Mayo

PLAYA DE COJIMAR se alquilan modernos Apartamentos de una, dos y tres habitaciones, con baño y cocina, con o sin muebles, y luz. Precios módicos. A-6693. Real y Baños. A9 17955 14 Mayo

CASA DE vivienda de la finca "Neptuno" en El Cano, se alquila amueblada con media caballería de frutales; para llaves e informes: A-2919, F-1531, F-3827. A-9 17492 12 Mayo

A10. Casas de Apartamentos

EDIFICIO Arbos. Se alquilan apartamentos de sala, cuarto, baño completo, cocina, luz y elevador día y noche, en Oquendo 18 entre San Miguel y San Rafael. A-10 17724 19 Mayo

GALIANO Y CONCORDIA
En esta casa de apartamentos se alquila uno de esquina en el 2do. piso. Sala, comedor, 3 habitaciones, baño intercalado y cocina. La llave vidriera del café. A-10 18142 10 Mayo

VEDADO. BAÑOS y 17. Edificio Menéndez. Se alquila un apartamento muy fresco y barato, con dos cuartos. Sala, cocina y baño. Hay bajos y altos. A-10 16429 9 Mayo

B OTROS ALQUILERES

B-1.—Departamentos.
B-2.—Habitaciones.
B-3.—Locales para comercio.
B-4.—Muebles y enseres.
B-5.—Instrumentos de Música.
B-6.—Automóviles.
B-7.—Varios.
B-8.—Solicitud de alquileres.

B1. Departamentos

28 PESOS, departamento dos puertas, vista a la calle, con dos habitaciones, saleta, baño, pisos mármol, lavabo agua corriente, luz, escalera mármol, primer piso. Virtudes 2, entre Consulado y Prado. Telf. A-8502. B-1 17560 9 My.

EN CASA de absoluta moralidad se alquila una hermosa sala propia para profesionales, informes Concordia 20 bajos, entre Aguila y Galiano. B-1 18206 17 Mayo

ALQUILO departamentos con vista a la calle $21, 27. Revillagigedo 20, casitas de sala, dos cuartos, $17, 18, Bellavista 26 una cuadra de Calzada. Salvador. B1 17720 9 Mayo

DEPARTAMENTOS a $18, sala, cuarto, cocina y baño, Maloja 199 B entre Marqués González y Oquendo. Informes encargado. B-1 17735 11 Mayo

SE ALQUILA fresco y ventilado departamento en Cuba No. 4. Informan en la misma. B1 S-3280 9 Mayo

ALQUILO hermoso departamento en azotea con servicios independientes, y un cuarto piso principal. Casa particular. Teléfono, San Juan de Dios 6, altos, entre Compostela y Habana. B1 17960 9 Mayo.

APARTAMENTOS VEDADO
Se alquilan en la calle A entre 3a. y 5a. con dos amplias habitaciones, cocina y baño, precio $20 con luz toda la noche y abundante agua. Informan en el mismo edificio. Encargado. B-1 17765 9 Mayo

EN 15 PESOS, alquilo accesoria con portal, sala, comedor, cuarto y cocina, a dos cuadras de la Calzada del Cerro. Informan Churruca 19-A. B-1 17667 10 Mayo

HERMOSO departamento de dos habitaciones balcón a la calle, 20 pesos, interiores desde 7 a 10 pesos. Puede lavar, cocinar y niños. Amargura 16 casi esquina San Ignacio. B-1 17699 9 Mayo

BERNAZA 65. Se alquilan varios departamentos con sala, dos cuartos y servicios con luz, 26 pesos. En la misma hay otros más baratos. Informa la encargada. B-1 17540 9 Mayo

MONTE 74. Se alquila muy barato un departamento en el segundo piso, compuesto de dos habitaciones, sala, comedor, baño y cocina. Informes en la misma casa y al teléfono A-3376. La llave en los altos. (B-1) 17651 14 Mayo

SE ALQUILAN departamentos de sala, comedor, 3 cuartos, y demás servicios. Casa de estricta moralidad. Para verlos el encargado, 17 y 4, Vedado: Precio $35. B-1 16974 10 Mayo

B2. Habitaciones

REINA Y BELASCOAIN, ALTOS DEL CAFE Y RESTAURANT "LA AVENIDA"
Se alquilan amplias y frescas habitaciones para una y dos personas desde 15 a 25 pesos. Teléfono A-4259. B-2 S-3023 24 Mayo

SE ALQUILAN tres hermosas habitaciones juntas o separadas. Animas 90, altos, primer piso entre Galiano y San Nicolás. B2 17904 12 Mayo

SE ALQUILAN 2 habitaciones a la calle con o sin muebles calle 11 esquina E. altos de la Bodega. Tel F-5175. B-2 S-3254 13 Mayo

SE ALQUILA habitación fresca casa de moralidad, dos cuadras de la Fraternidad. Somerueles 44. Preguntar por la encargada a todas horas. (B-2) 17694 12 Mayo

HABITACIONES. Se alquilan frescas y hermosas habitaciones, todas con agua corriente, a señoras, caballeros o matrimonios sin niños, con o sin comida. Reina 131, tercer piso, derecha. B-2 17690 19 Mayo

SE ALQUILA una habitación con sus servicios para una persona sola que trabaje fuera. Calle 8, No. 194, entre 19 y 21, Vedado. B2 S-3277 10 My.

PALACIO Abadín, Cuba 86, casi esquina Tte. Rey, edificio moderno, tranquilo; habitaciones amuebladas, agua corriente, ropa, cama, criados luz, teléfono, baño caliente, desde $20. M-4726. B2 18039 14 My.

SN CASA particular se cede a matrimonio español de 50 a 60 años, sin hijos, una magnífica habitación con cocina y sus servicios independientes a cambio de una pequeña limpieza. Se exigen referencias. Informa G. Ortega, O'Reilly 52 esquina a Habana, edificio Ruiz, de 11 a 12 y de 5 a 6 1|2. B2 17916 10 Mayo

SE ALQUILA una habitación grande muy fresca a matrimonio de moralidad tiene muy buenas comodidades. San José número 106, altos, entre Belascoaín y Gervasio. B2 18043 10 My.

¡GANGA!
En Pocito 10 y Delicias, Víbora, habitaciones con división de mamparas y luz a 10 pesos. Informan en la bodega. B-2 17657 11 Mayo

ALQUILO EN FINLAY 91
altos, dos habitaciones para personas que quieran vivir tranquilas, pues es casa muy seria. 12 pesos. Informan Teléfono F-5113. B-2 17075 Mayo 15.

ALQUILO A CINCO PESOS
Con luz, habitaciones frescas. Calle 5 número 66, entre 16 y 18, Reparto Almendares. B-2 16978 Mayo 15.

VEDADO. Elegante residencia particular. Habitaciones con todo confort, lujosamente amuebladas. Propias para la temporada de baños. Precios moderados. Teléfono F-2221. B-2 18258 12 Mayo

SE ALQUILAN dos cuartos altos con luz y garage. Servicio independiente, en 40 pesos. Informan en 23, 414, Vedado. B-2 18231 11 Mayo

HABITACIONES BARATAS
Zulueta 32 al lado del teatro Payret, se alquilan magníficas habitaciones a personas de moralidad, $8, $10, $12 y $16; Aguiar 56, Cuba 80, Cuba 120, Compostela 110, Aguacate 122, Lagunas 85, Animas 129, Gervasio 27, Virtudes 140, Cerro 607, Recreo 20, Vedado J número 11, 5a. 48; 10 núm. 6; Nueve 174, 15 y 16. B-3 17306 9 Mayo

SOL 79, habitaciones a 8, 10 y 15 pesos. Accesoria 16 pesos; casita 5 piezas $35. Cuba 46, habitaciones 10, 12 y 15 pesos. Industria 115, habitaciones balcón a 16, 14 y 12 pesos. B-0 S-3043 10 Mayo

OBRAPIA 99, Campoamor. Hermosas habitaciones vista calle, baño caliente a todas horas. Precios bajos. Industria 115, habitaciones balcón, 16, 14 y 12 pesos. Sol 79, habitaciones a 7, 10 y 15 pesos. B-3 S-3044 10 Mayo

INDUSTRIA 115, esquina San Miguel, habitaciones balcón, 16, 14 y 12 pesos. Sol 79, casita 5 habitaciones 35 pesos; habitaciones 7 y 15 pesos; accesoria $16. Cuba 46, habitaciones 10, 12 y 15 pesos. B-2 S-3042 10 Mayo

NEPTUNO 189, entre Gervasio y Belascoaín. En esta casa se alquilan hermosas habitaciones con servicio. Teléfon U-6940. B-2 14431 10 Mayo

B3. Locales para Comercio

PROPIA PARA comisionistas, depósito, etc. Se alquila amplio y moderno local en Tejadillo 5. La llave en el alto. Informes: Obispo 16. B-3 18129 13 Mayo

HERMOSO LOCAL, 300 metos cuadrados, frente a Villegas y Tejadillo, esquina céntrica casa moderna. Alquiler barato. Informes Tejadillo y Villegas, Hotel Canadá. B3 17910 16 Mayo

SE ALQUILA en Monte y Castillo, local con enseres propio para tienda de ropa, peletería, sastrería o sombrerería. B3 17913 11 Mayo

PROPIO PARA COMERCIO. Se alquila los bajos de Compostela 120, entre Merced y Jesús María. Precio: $50.00. Informan teléfono I-4669. San Mariano, 10, Víbora. B3 S-3281 9 Mayo

ALQUILO LOCAL esquina, acreditado para bodega. Tiene buen armatoste, mostrador mármol y nevera, puerta hierro, gran trastienda y accesoria para vivienda, muy poca renta. Para verlo llamen al teléfono A-0128. (B-3) S-3318 11 May.

GRAN LOCAL
Se dá barato, para almacén, industria o comercio. Se alquila en lugar céntrico, Estrella 79. La llave enfrente. Informes: A-2839. B-3 18228 18 Mayo

DE INTERES PARA comerciante o particular, ganga, se alquila para comercio, industria o garage una espléndida nave de 800 metros cuadrados con frente a Carlos III número 263, en 60 pesos. Telf. U-6716. B-3 S-3321 14 Mayo

PARA ALMACEN
comercio o industria, alquilo dos espléndidos locales, uno en Compostela 98, entre Muralla y Sol, con dos habitaciones altas y otro en Amargura núm. 19 esquina a Cuba, con altos propios para vivienda u oficinas con entrada interior o independiente; precio de situación; doy contrato. Informan Muralla núm. 71, teléfono A-3450. B3 18 Mayo

REINA núm. 50, se alquila propio para establecimiento con dos vidrieras a la calle informan en el mismo Tel M-3232. B3 18050 10 My.

SE ALQUILAN los bajos de San Lázaro No. 194, entre Galiano y San Nicolás, propios para Comercio. Informan Obrapía y Aguiar, altos Banco del Comercio. Dr Cámara. A-2501 B3 17978 12 Mayo

NAVE REGALADA en $50. 500 y pico metros planos; 1 habitación, y 1 puntal de 8 metros. Cruz del Padre y Velázquez, 1 cuadra esq. a Tejas y otra Infanta; llaves e informan bodega. Dueño. A-7841 y M-5798. B3 17948 16 Mayo

PARA ALMACEN
Se alquila un espléndido local en Amistad 124, entre Dragones y Barcelona. Informa el Administrador de la Reguladora. B3 17934 10 Mayo

SAN MIGUEL 23: entre Industria y Amistad; entre cuatro grandes hoteles espléndido local con dos grandes vidrieras, sótano de 95 metros cuadrados, escritorio con lucernario de vidrios de 3 por 12. Tres plantas en un solo local. Informan en el mismo. B3 S3289 12 My.

MONTE 28, bajos, entre Aguila y Angeles. Se alquila este espléndido y amplio local, acabado de pintar, a la brisa, y propio para un gran establecimiento. Ultimo precio: 200 pesos. Informan en el mismo y en Edificio "La Metroplitana" 203, de 10 a 12 m. y de 3 a 5 p. m. Teléfono A-3122. A-1 17105 Mayo 10.

NEPTUNO 107, entre Campanario y Lealtad se alquila un hermoso salón para comercio. Informes A-6223. I-3553. B3 17996 12 My.

SE ALQUILA para comercio un gran local, sirve para cualquier giro. Obispo No. 78, casi esquina a Villegas, la llave en la misma de 8 a 11 y de 1 a 4. B-3 E-1103 9 Mayo

80 PESOS, LOCAL, mucho tránsito, preparado para café, barbería, frutas, mostrador, neveras, instalación gas, eléctrica, lámpara, pisos mosaicos, lavabos agua corriente, puertas metálicas. Virtudes 2 entre Consulado y Prado. Telf. A-8502. B-3 17559 9 Mayo

NAVE. SE ALQUILA, buena para taller o depósito. Puerta Cerrada 61. B-3 17654 9 Mayo

GANGA. Se alquila espléndido local, planta baja para establecimiento o familia. San Lázaro 222 y 224, alquiler 35 pesos. Informa el portero. B-3 17733 10 Mayo

ALQUILO ESQUINA sin estrenar en la Habana, buen punto, mucho porvenir, para cualquier clase establecimiento. Tiene armatostes, mostrador. Muchas facilidades. Llame teléfono U-5753. B-3 17522 12 Mayo

M.E.C.D. 2016

TELEFONOS A-3333 A-1014

ANUNCIOS CLASIFICADOS DEL DIARIO DE LA MARINA

TELEFONOS A-3333 A-1014

GANGA. Se alquila hermoso local, Cuba número 70, casi esquina a Obispo, propio para fonda café, oficina, etc. Si hace contrato por un año o más se da un mes gratis. Alquiler 70 pesos. Informes teléfonos A-4358 y M-6263. B-3 17717 10 Mayo

PAULA, 12

Se alquila para almacén o industria la planta baja de esta moderna casa, con cuatrocientos metros planos y piso granito, cerca de los muelles. Informan: teléfono F-6421. B-3 S-3210 17 My.

SE ALQUILA la casa de dos plantas de Oficios 30 propia para almacén importante. La llave en el 32. Informan Estrella 39. B-3 S-3215 1 Junio

BONITO LOCAL LUZ 36

Para comercio o industria, casi esquina Compostela, frente a la Plaza de Belén. Informan en el mismo. Tel. I-3121. B-3 17604 10 Mayo

SE ALQUILA la esquina de Consulado 95 y Animas, propia para botica, en donde siempre existió. La llave en Prado número 90. Para informes: Manteca, Cuba 76-78. B-3 16973 10 Mayo

GRAN LOCAL. Se alquila Monte 148, entre Carmen y Figuras, propio almacén o comercio. Llave Café al lado, informa Ramón García, Galiano 107. Tel. A-9736. B-3 17258 11 Mayo

LOCAL NUEVO para industria, comercio o depósito. Tiene 1 habitación alta. Se dá barato. San Isidro 74. La llave en frente. Informan: Telf. FO-1289. B-3 S-3168 9 Mayo.

HABANA 158, entre Sol y Muralla, se alquila local, bien situado, propio para almacén de ropa, peletería o análogo. Tiene entrepaños y división de escritorio. Alquiler económico. Se da contrato. Informan altos de la misma. B-3 17036 9 Mayo

PUERTA CERRADA 67. Se alquila buen local para comercio, con cocina para fonda. Informes: Luco y Concha, accesoria, Gabino García. B-3 16999 9 My.

MARIANAO, Reparto Buenavista. Se alquila un buen local para establecimiento en 25 pesos, calle 4 esquina 1ra. Avenida. Informan: calle 6 y 5ta. Avenida, café Real Palma. Telf. FO-2631. B-3 16776 13 Mayo

SE ALQUILA la planta baja del Edificio de Galiano y San Lázaro, propia para cualquier clase de establecimiento, pues tiene las vidrieras, mostradores y armatostes. Tiene un hermoso sótano con entrada independiente. Puede verse a todas horas. Informes: Telfs. F-3246 y F-6549. B-3 15636 17 Mayo

SE ALQUILAN los espaciosos locales de Neptuno número 230, entre Hospital y Espada, propios para establecimiento, depósito, talleres, billares. La llave en los altos, izquierda. Telf. FO-2137. B-3 14725 10 Mayo

SANTA CLARA 29, entre San Ignacio e Inquisidor, alquilo local de 300 metros para establecimiento. Informan teléfono A-1051. Puede verse de 3 a 5. B-3 14775 10 Mayo

B7. Varios

AUTOMOVILISTAS

Sportmans y oficinistas. Le guardamos su auto mientras esté en su oficina o teatro por la cantidad de 20 cts. por un corto tiempo con absoluta garantía en el patio de nuestro garage de Morro 5 A. Teléfono A-7055. Sr. Doval. B-7 S-2984 26 Mayo

SE ALQUILA garage, cuarto de chauffeur y cuartico accesoria, muy barato. B número 295, entre 29 y Zapata. F-5712. B7 17925 11 Mayo

C COMPRAS

C-1.—Casas.
C-2.—Solares.
C-3.—Establecimientos.
C-4.—Automóviles y Accesorios.
C-5.—Maquinaria y Accesorios.
C-6.—Muebles y Prendas.
C-7.—Instrumentos de Música.
C-8.—Animales.
C-9.—Fincas Rústicas.
C-10—Objetos varios.

C1. Casas

CRIADA DE COMEDOR, se solicita una en Calzada 120, entre 6 y 8. Sueldo: $30.00. Es para cinco de familia. C1 17926 11 Mayo

SE VENDE una casita de madera en lo mejor del Reparto La Sierra, calle 5 entre 10 y 12, allí informan. C-1 17708 12 Mayo

C3. Establecimientos

COMPRO Y VENDO

Establecimientos de todas clases, especialidad en bodegas, cafés y vidrieras de tabacos. Fincas urbanas y dinero en hipoteca. Tengo negocio para usted. Paulino Fernández, intermediario comercial, Belascoain y Carlos III, Café Celada. Tel. U-6818, de 2 a 5. (C-3) 16846 28 Mayo

C6. Muebles y Prendas

MUEBLES A PLAZOS Y EN ALQUILER

Compramos toda clase de muebles finos. También hacemos cambio. Llame al teléfono U-5820. La Comercial, Neptuno número 153, entre Escobar y Gervasio. Las ventas para el campo no pagan envases. C-6 S-3203 2 Junio

C7. Instrumentos Música

COMPRO pianos, autopianos y ortofónicas que no tengan comején, negocio serio y en el acto. Tel. M-3040. (C-7) 16726 12 Mayo

C10. Objetos Varios

SE COMPRAN 100 palmas reales, que tengan de alto por menos 2 metros. Informan Manzana de Gómez, 364. Teléfono A-0383 de 9 a 11 A.M. C10 17907 10 Mayo

PARA QUE SE LEA

Señora extranjera compra toda clase de objetos antiguos, solo a particulares. Pueden llamar por el F-5035 a todas horas. D-2 S-3226 11 Mayo

COMPRAMOS TODA clase de objetos de plata fina, oro viejo, platino y plata, en todas cantidades. San Rafael 133. Carballal Hermanos. C-10 17401 1 Junio

D VENTAS

D-1.—Casas.
D-2.—Solares.
D-3.—Establecimientos.
D-4.—Automóviles y Accesorios.
D-5.—Maquinaria y Accesorios.
D-6.—Muebles y Prendas.
D-7.—Instrumentos de Música.
D-8.—Animales.
D-9.—Fincas Rústicas.
D-10—Objetos Varios.

D1. Casas

BONITO CHALET

Vendo Juan B. Zayas 34, entre Santa Catalina y San Mariano, Reparto Mendoza, Víbora. Dos plantas, recién pintado. Jardín, portal, sala, gabinete comedor, hall, pantry, cocina, cuarto y servicio criados. Entrada garage. Arriba: terraza hall, 4 habitaciones (una de 5 metros) baño. Una cuadra paradero Santos Suárez. Precio reducido. Su dueño en la misma. I-3290. D-1 17721 9 Mayo

$1.450, CASA DE madera, doble forro; mide 6 por 27. Portal, sala, saleta y dos cuartos, patio y traspatio, media cuadra del tranvía. Dueño: Campanario 222-C. D-1 18240 11 Mayo

VENDO UNA casa en la calle Jesús María, para fabricar. Tiene 7 metros de ancho las por 22.80 de fondo idem. Informes: Durege 11, altos, entre Santos Suárez y Santa Emilia. No se permiten intermedios. D-1 18222 16 Mayo

REPARTO "La Sierra", vendo una casita toda de citarón en la calle 3 entre 8 y 10, comunicaciones de tranvías y ómnibus por los cuatro lados, informan en la misma o por el teléfono FO-1406. D-1 17826 9 Mayo

VENTA DE OCASION por tener que embarcar vendo muy barata una casa en la Crecherie entre 23 y 21. Informes: teléfono M-9831. Hotel Bristol, departamento 230. Horas de 9 a 10 a. m. y 1 a 2 p. m. D-1 18149 11 Mayo

MAGNIFICA oportunidad. Vendo casa en Manrique casi esquina a Reina que renta $100.00 en $11.000.00. Diego Pérez Samper. Edificio Larrea 302. A-7764. D-1 18182 12 Mayo

COJAN GANGA. Concepción, cerca Calzada. Portal, sala, 4 cuartos, saleta, servicios 6x40, todo fabricado y moderno. $7.000, mitad en mano, resto a deber. Dueño: Salud 8. Rastro. M-7457. D-1 18110 22 Marzo

SE VENDE una gran residencia acabada de construir, a media cuadra del Colegio Maristas, de lo más moderno, casi regalado con un gran terreno para juegos, en $14.500. Informan: Vista Alegre No. 74 esquina a Juan Bruno Zayas. D1 17965 10 Mayo

SE VENDE

Magnífica esquina Salvador y San Gabriel, Cerro, cerca del Puente de Hierro, en $3.000. Se deja parte en hipoteca. Su dueño: Salud 133, bajos. No corredores. D1 17956 10 Mayo

VENDO Víbora para renta segura vea la esquina San Miguel y Gelabert frente al Parque Córdoba local con bodega y casita, buen contrato, tome la guagua de los Pinos que lo deja al frente, doy facilidades. dueño Telf. X-1845. D1 18016 9 My.

PARA RESIDENCIA O GRANJA

Vendo un Chalet de dos plantas con 3,200 vs. de terreno, dos esquinas y muchos árboles frutales, cercado y dividido en secciones, garage y varias casetas. Luisa Quijano 54, Marianao. Lugar alto, ventilado, para disfrutar de buena salud y respirar aire puro. Precio $5.000, menos de la mitad de su valor. Su dueño Belascoain 34. Tels. U-6811, F-3813. D-1 17843 9 Mayo

GANGA. VENDO una casa al lado de la Quinta Canaria, propia para enfermo y la doy con facilidad de pago. También admito una máquina Dodge, Buick o cualquiera prenda. Para más informes dirigirse a Santa Felicia 6, esquina Luco. D-1 17649 10 Mayo

SE VENDE una esquina y establecimiento en una de las calzadas de más tránsito de la Habana. Se deja algún dinero en hipoteca. Informan en Gloria 142. D-1 17565 9 Mayo

VEDADO. SE VENDE casa a la brisa, de mampostería, cinco cuartos comedor, sala, hall pantry, servicios y cocina, dos cuartos para criados con servicio, garage, frente y fondo. Jardín con árboles frutales, solar completo a una cuadra de 25 por $3.000 contado reconociendo hipoteca. Informa Oliva, departamento 218, Edificio Larrea. D-1 16368 10 Mayo

SE VENDEN 2 casas de madera y teja en buen estado en una esquina que mide 40 m. de fondo x 46.60 de frente, pueden fabricarse 10 casas más, está a una cuadra de la calle de Miramar a $4 metro. Informan Vedado, calle 7a. esquina a I, fonda. D-1 17666 14 Mayo

VIBORA. Se vende hermosa casa moderna, muy fresca, a una cuadra del paradero, con jardín, portal, sala, saleta, 3 habitaciones, comedor, servicio intercalado y de criados, patio y traspatio, árboles frutales. Se dan facilidades. Teléfono I-6347. D-1 17366 10 Mayo.

GANGA. Se vende hermosa propiedad compuesta de la casa principal seguida de gran pasaje y 600 metros terreno. Informan I-2518. D-1 15286 14 Mayo

SE VENDEN sin intervención de corredor las modernas casas de dos plantas, Pérez 11 y 13, entre Concha y Juana Alonso; están pintadas de verde. I-2484. D-1 E-1181 Indf. 6 Jul.

REPARTO BATISTA, calle D No. 7. Se vende casa moderna a plazos o al contado, pegada al carrito. Informan en la misma. D1 17915 16 Mayo

D2. Solares

SE VENDE un solar fabricado en dos casas, construcción moderna, techos monolíticos, con jardín, portal, sala, comedor, tres cuartos, cocina y baño con agua caliente al fondo. Hay tres cuartos de mampostería con entrada independiente. El solar da a la parte de la brisa y se vende baratísimo, a una cuadra de la Calzada de los Oficiales de Columbia, Avenida 8 entre 1 y 2. Telf. FO-1037. D-2 17586 9 Mayo

ALTURAS DEL Río Almendares. Se venden dos solares. Avenida Tropical, a una cuadra del tranvía. Trato directo. Teléfono F-3041. D-2 17370 12 Mayo.

PROPIO PARA una industria, casa quinta o para fabricar casas pequeñas. Vendo en lo mejor de la Víbora, un lote de 6167 varas cuadradas, con frente a las calles Antonio San Miguel (adoquinada), Avellaneda y Lagueruela, a una cuadra del Parque Emilia Córdova. Vendo todo o por parcelas, con facilidades de pago. Su dueño: C. M. Sotolongo, Juan Delgado 117. Teléfono I-1466. D-2 18225 12 Mayo

PARA INDUSTRIAS TERRENOS CON CHUCHO

de ferrocarril. Se venden lotes de terreno de varias medidas y con chucho de ferrocarril, propios para cualquier industria. Informa su dueño. Jorge Batista E y 12, Reparto Batista. Teléfono X-1229. D-2 17440 12 Mayo

A 200 METROS DE INFANTA

Nueve mil varas, con chucho de ferrocarril, otros lotes a 50 y 100 metros de Infanta. Facilidades pago. Informa Tavel. F-6252 y U-1710. D-2 S-3201 2 Junio.

¡MAGNIFICA OPORTUNIDAD! EN 23, VEDADO

Le vendo de $10 a $13 vara la medida que usted solicite, también en las calles 20, 21, 22, 24 y 26, con grandes facilidades de pago. Informa su dueño: Dr. Aranda y M. Sañudo, Mercaderes 9, Depto. 3, de 10 a 12 a. m. Teléfono M-6173. D-2 E-223 Indf 26 Enero

EN LO MAS MAS ALTO, a una cuadra de Paradero Columbia, Avenida Séptima esquina Primera, se vende terreno 33x59 a $3.50 y otro en la calle Lanuza y B, media cuadra del carro Playa, 10x43 en 1.600 pesos. Informan: Vista Alegre, 80, y Juan Bruno Zayas. D2 17968 10 Mayo

VENDO calle 23 entre 14 y 16 Vedado, magnífico solar con frente a dos calles Lo doy muy barato. Informa su dueño: Horacio. Tacón 8, altos. M-3942. D2 17949 11 Mayo

D3. Establecimientos

CARNICERIA $1.600

Vende 140 kilos carne, no vende para fonda, alquiler $20, casa nueva y buen contrato, urge la venta por asunto se le explicará al interesado. Informan Antón Recio y Monte. Benito Café. D-3 17813 9 Mayo

AVISO. POR embarcar a España vendo solar fabricado, madera y mampostería, con una bodega en el mismo que se vende junto o separado. Informan: teléfono FO-2630. D-3 18123 10 Mayo

BUENA VIDRIERA con buen contrato en lo mejor de la Habana. Tabaco, dulce, quincalla y billetes. Informes de 12 a 4 p. m. Barnet. Informes: A-6275. D-3 18139 10 Mayo

AVISO. Gran oportunidad para dos compañeros. Vendo casa de huéspedes, punto inmejorable, poco alquiler; casa moderna. Admito socio pequeño capital. Informa Manuel, Corrales 2, Hotel Santander. D-3 18144 12 Mayo

GANGUITA

Vendo una bodega muy barata, por no ser del giro. No es cuento, me quedé con ella por una deuda. M-7611 informa. D-3 18087 12 Mayo

VENDO TINTORERIA con buena vivienda, barata, por enfermedad. Teniente Rey número 15. D-3 18269 12 Mayo

VENDO O CAMBIO BODEGA CANTINERA

Tipo barra moderna, contrato 8 años, poco alquiler, casa para familia, muy surtida. También se cambia por bodega más chica. Informes: Suárez Cerro 535. entre Tejas y Buenos Aires. D-3 S-3125 15 Mayo

POR TENER QUE embarcar para España se vende una gran cantina. Informan: Jerezano, Obrapía 14, café (vidriera). D-3 17541 10 Mayo

SE VENDE BODEGA Asbert 14, Ceiba; mucho barrio. Mil pesos contado y quinientos a pagar por meses; en la misma. D3 17964 10 Mayo

POR ASUNTO familiar, vendo cantina bien surtida, poco alquiler; su dinero está garantizado. Informa: Eusebio Arana Paradero Quemados Marianao. D3 17953 14 Mayo

SE VENDE una barbería en el mejor punto de Palatino, con bastante clientela; puede verse todo el día. Salón Cuba Palatino y Salvador, por Palatino. D3 17944 9 Mayo

BUEN NEGOCIO

Se vende en doce mil pesos la gran Fábrica de Fideos marca Rey, situada en Matanzas con edificio propio y 4 prensas hidráulicas capaces de elaborar 36 sacos de harina en 9 horas. Para más informes pueden dirigirse a su dueño: Enrique Fernández, Apartado 257, Matanzas. D3 17937 21 Mayo

VENDO mi buena vidriera de tabacos y cigarros por enfermedad; en el mejor punto de la Habana. Informes: Quinta Covadonga: Pabellón Saturnino núm. 6. Fortunato. D3 18070 10 My.

VENDO LA MUEBLERIA de Monte 154, con gran existencia de muebles por valor de seis mil pesos: la doy por menos de su valor. Monte 154. A-9868. D3 17983 9 Mayo

SE VENDE taller de lavado por embarcarse su dueño se dá muy barato. Informan Animas 71. D3 17995 9 My.

VENDO REPARTO LECHE $2.300

dentro la Ciudad. Reparto diario 500 litros casi todo a particular y café, tiene camión, lo vendo tan barato por asunto que le explicaré al interesado. Informan Antón Recio y Monte. Benito Café. D-3 17811 10 Mayo

SE VENDE una Vidriera de dulces punto inmejorable, buen contrato, poco alquiler, para más informes Café de Zanja y Belascoain, preguntar por Garriga. (D-3) 17875 13 Mayo

SE VENDE O SE ARRIENDA

En Remedios, frente Estación, solar grande con edificio y maquinaria panadería y tostadero café. Informan: Sres. Massana y Compañía. Apartado 33, Sgo. de Cuba. (D-3) 17535 18 Mayo

POR TENER que embarcar para España, vendo una Barbería entre Jesús María y Merced, frente a la Alameda de Paula contrato por cuatro años, lleva 10 años de establecida. Buena marchantería. D-3 17057 15 Mayo

VENDO BODEGA LUYANO $2.500

Solo esquina, $25 de alquiler, 6 años contrato, vende $35 a 40, no está atendida; doy facilidades pago a persona formal; casa nueva. Informan Antón Recio y Monte, Benito, Café. D-3 17812 10 Mayo

SE VENDE una fonda en la calle Jesús del Monte 272, con mucha marchantería, por tener que embarcar su dueño. Se da barata. Se puede poner billar y café, casa muy grande. Informan en la misma. D-3 16805 12 Mayo

GANGA: Vendo bodega, $1.000; $500.00 de contado, resto a plazos. Alquiler: $23.00, contrato 6 años. Informan en la misma, Calixto García 121, Regla. D-3 16808 13 Mayo

VENDO CARNICERIA moderna, Frigidaire, en el mejor punto de la Habana. Informan: Compostela 27, joyería. Julián Díaz. D-3 17659 10 Mayo

VIDRIERA MUY billetera, Galiano y Trocadero, bar Presidente, se vende, buen contrato, buenas condiciones, facilidades pago. Trato directo. Abierta día y noche. D-3 17568 9 Mayo

SE VENDE gran fonda situada en Monte No. 204 cerca de Belascoain; buena clientela, mucho negocio; poco alquiler y largo contrato. Se da barata por tener que embarcar su dueño. No corredores. Informes allí mismo el dueño. D-3 17463 12 Mayo

VENDO Café fonda y Bodega frente a la mejor industria de la Habana, venta garantizada $60 diarios, doy facilidad de pago. Carballo, Amistad y Dragones. Café. D-3 17446 12 Mayo

D4. Automóviles y Accs.

POR EMBARCARME vendo 2 Packard seis, siete pasajeros del 25 y 27. Muy baratos. Informan Blanco 31. D-4 17619 9 Mayo

SE VENDE una motocicleta marca inglesa en buen estado, dos cilindros. Compostela 133 darán razón. D-4 18197 14 Mayo

VENDO STUDEBAKER del 27, casi nuevo, 6 cilindros, se garantiza motor. Informes: teléfono M-4342. Sol 65.

SE VENDE

Automóvil Rolls Royce o se cambia por una propiedad bien situada. Informan Morro 5-A, Sr. Doval. D-4 S-2983 26 My.

VENDO O ALQUILO a familia magnífico Packard seis cilindros, del 28, chapa particular. Precio de situación. Morro 30, (garage), de 7 a 11 a. m. D-4 18101 17 Mayo

SE VENDE BUICK

Sport, como nuevo, propio para alquiler o particular; se da muy barato, por embarcarse su dueño; para verlo a todas horas: Garage Encanto, calle 9 17, entre J e I Vedado. D4 17920 10 My.

DE OCASION se venden muy baratos un camión White de cadena de 3 y 1|2 toneladas en perfectas condiciones y un Renault, de 3 toneladas, completamente nuevo, para trato y verlos, Avda. Menocal 37 entre Estévez y Universidad teléfono A-5605. Taller de Materiales. D4 17986 12 My.

SE VENDE un automóvil cerrado marca "Buick", forma Packard, de poco uso, casi nuevo, en $7.50.00. Informes: The Fair, San Rafael, 11. Teléfono A-6176. E 110 9 Mayo

VENDO un Chevrolet de 27, otro del 28, por no poderlo atender. Espada 101 altos, esquina Jesús Peregrino. D-4 17884 15 Mayo

VENDO CAMIONCITO Chevrolet, del 27, con carrocería cerrada. Es muy buenas condiciones. Se da barato. Para verlo e informes en Real número 13. Arroyo Arenas. D-4 16521 13 Mayo

SE VENDE por tener que embarcarme un Studebaker del 26 en buenas condiciones. Precio de situación. Puede verse todos los días en la piquera del Hotel Plaza. Pregunte por Severino Fernández. D-4 17725 12 Mayo

SE VENDE un camión International de dos toneladas y una cuña moderna marca Ros, cerrada, todo en buen estado. Infanta y Maloja No. 70. Sr. Cabrera. (D-4) 16189 22 Mayo

VENDO automóvil tipo carrera preparado paseo, con 5 ruedas alambre, gomas nuevas, perfecto estado funcionamiento y pintura. También chassis Dodge mismo tipo. Morro y Genios, salón billares, después 11 mañana. Precio de ganga. D-4 17888 10 Mayo

GOMAS BARATAS, 30 x 3 1|2, cuerda, $6.50; 31 x 4, $9.50; 32 x 4, $13.50; 33 x 4, $14.50; 32 x 4 1|2, $19.75; 33 x 4 1|2, $19.90; 34 x 4 1|2, $22.00; 33 x 5, $23.90; 35 x 5, $27.90; 29 x 440, $6.90; 30 x 500, $12.00; 30 x 450, $8.90; 30 x 525, $12.90; 31 x 525, $14.00; 30 x 577, $15.50; 33 x 675, $23.80; 34 x 730, $25.50; 34 x 7 (con cámara), $49.00. Havana Tire Co., San Lázaro 240, esquina a Campanario, teléfono M-6609. D-4 S-3250 19 Mayo

GANGA POSITIVA

Se vende sumamente barato un regio automóvil francés, gran turismo, 40 HP, completamente nuevo. Véalo, Morro número 30, garage. Señor López, de 8 a 12. Telf. A-9224. D-4 17523 11 Mayo

D5. Maquinaria y Accs.

PARA COLONIA y fincas de regadío. Se vende una turbina eléctrica de 10 pulgadas por 8 de descarga, con motor eléctrico de 250 HP General Electric, sin uso alguno. Una planta Chlorificador para Acueductos, pozos. Manzana de Gómez 364, de 9 a 11 a. m. Telf. A-0383. D-5 17534 13 Mayo

REMATO LOS enseres de un taller de Reparación de Calzado, máquina con su motor y demás. Zulueta 73, entre Dragones y Monte. D-3 18105 9 Mayo

VENTA DE CALDEROS DE LINOTIPO

Habiendo equipado el DIARIO DE LA MARINA todos sus linotipos con calderos eléctricos, se desean vender los de gas, que han venido funcionando hasta ahora con excelentes resultados. Estos aparatos están en magníficas condiciones y tienen boquilla de tornillo, lo que demuestra que son modernos. Informes: Sr. EUGENIO SOLER, Departamento de Linotipos del DIARIO DE LA MARINA, de 7 a 10 p. m. D-5 E-1654 Indf. 5 Ag.

OCASION: Vendo barato un motor Nemur-Severin, 15 H.P., una segueta mecánica, una afiladora esmeril doble, tubos de cemento armado, y varios molinos para pulverizar piedra arena, yeso, etc. Cotolí, Apartado 798. Teléfono X-1559. D5 17917 12 Mayo

ALMACEN. Existencias constantes de calderas, donkeys de vapor, bombas, motores, romanas diversos tamaños, arados, desgranadoras, tuberías, fluses acero para calderas etc. Basterrechea Hermanos. Lamparilla 9. Telf. A-2950. Habana. (D-5) 11879 25 Septiembre

VENGA, vea y ofrezca, que si Ud. necesita algún aparato moderno de carpintería, yo se lo vendo por poco dinero. Aproveche liquidación forzosa. Positivo, nada de cuentos. Diríjase a R. A. Will, O'Reilly 26. D-5 17783 10 Mayo

SE VENDE una caldera de 100a 125 HP horizontal, una bomba de vapor de 8x6; otra de 6x4; una planta de chlorificación sin uso, propia para pozos acueductos; una bomba de pozo profundo Goulds de tres pistones completa. Toda esta maquinaria se encuentra en el Vedado y está completamente nueva. Informarán: teléfono A-0383, de 9 a 11 a. m. y de 8 a 9 p. m. Teléfono FO-1513. (D-5) 16968 10 Mayo

SE VENDE una caja de caudales de 1 metro de alto por 1 de ancho, marca Yale, de doble puerta y un autoclave, un fogón de gas para lechería y varios objetos más, todos se venden por tener que liquidarlos. Infanta y Maloja No. 70. Sr. Cabrera. (D-5) 16188 22 Mayo

D6. Muebles y Prendas

VENDO UNA caja de caudal de un metro cuadrado, un reloj grande de caoba, un Buick de 5 pasajeros del 27, un piano de cola marca Umyel, un juego de cuarto de baño con 5 piezas. F-1439. Señorita Rosa. D-6 S-3240 11 Mayo

SE VENDEN dos sillones de barbería, de madera, en muy buen estado, a 25 pesos cada uno. La Marina, Merced esquina a Egido. D-6 18118 12 Mayo

TALLER DE ESCULTURA Y ADORNOS PARA MUEBLES

Hacemos toda clase de muebles de estilo por encargo; tenemos mesitas de fantasía estilo Renacimiento, enceramos y barnizamos fino; seriedad y garantía en los trabajos que se nos confíen. San Rafael 143 G. entre Aramburu y Soledad. D-6 E-1104 20 Mayo

VENDO MUY BARATO

un juego sala tapizado, compuesto de cuatro butacas, sofá, mesa centro y espejo todo nuevo, un juego de recibidor con ocho piezas barnizado caoba en 45 pesos. San Rafael 143 G. Entre Aramburu y Soledad. D-6 E-1103 20 Mayo

"LA ESPECIAL"

La mueblería más grande y mayor surtido de toda la República. Salón de exposición y ventas, Neptuno número 159, entre Escobar y Gervasio. Muebles fabricados y exportados para el gusto más refinado. En "La Especial" pueden adquirir muebles a plazos y en alquiler. Hay juegos de cuarto en caoba de tres cuerpos, con filete de bronce; juegos idem esmaltados en dos tonos policromados y decorados en todos colores; juegos de caoba y bronce; juegos de señoritas esmaltados, policromados y decorados. Juegos de comedor estilo "Renacimiento", idem estilo Adams, idem inglés, idem con filetes en todos estilos y a todos precios. Juegos de sala estilo Luis XVI decorados y con gobelinos; juegos esmaltados y policromados de todos precios. Juegos de sala con filete de bronce muy finos; idem en otros estilos, juegos de recibidor, tapizados y de rejilla a todos precios. También los hay de mimbre de todos estilos y precios; mesas escritorios de todos tamaños; libreros de dos y tres hojas; sillas giratorias, juegos de oficina. Neveras de todos estilos y tamaños. Juegos de niños y esmaltados Chaise Long tapizadas y de mimbre. Lámparas de pie muy finas y muy baratas, idem de sala, saleta, cuarto y comedor, reloj de pared; idem de pie. Espejos dorados, idem vitrinas, sillones de portal de todos estilos, sillas de coche, idem de colegios, sillas de tijera, paravanes, alfombras, de sala, saleta y cuarto, maceteros de todos estilosy precios, camas de hierro y camitas de niños desde la más barata a la mas fina. Sombrereras, perchas de arbol, cestos de ropa, fiambreras finas y corrientes, sillones de niños de caoba y mimbre. En piezas sueltas: escaparates de lunas, idem sin luna, camas, coquetas, cómodas, chifonierr, chifo-Rober; mesas de noche, aparadores, auxiliares, vitrinas; mesas de correderas, mesas de máquinas, mesas de teléfono y sillería de toda clase y otros muchos articulos que no se detallan aquí. Fíjese bien que "La Especial" le hace a usted cualquier juego o muebles de encargo sin que tenga que hacer anticipo alguno. Hacemos ventas para el campo sin cobrar embalaje; damos facilidades de pago guardando la más absoluta reserva. También alquilamos muebles desde la más humilde cama de hierro hasta una lujosa residencia. Haga una visita a esta acreditada casa y saldrá complacido por su mercancía exquisita y sus precios ínfimos. No se confunda.

"LA ESPECIAL"

Neptuno número 159, entre Escobar y Gervasio. Teléfono U-5620 y Apartado número 2291. D-6 S-3206 2 Junio.

SE ARREGLAN MUEBLES "EL ARTE"

Taller de reparación y reconstrucción de muebles, envases y embarques. Especialidad en pinturas, barnices y tapicería. Calle I número 9, casi esq. a Calzada. Telf. F-2312. D-6 S-3318 7 Junio

MEDIANTE LA VENTA de magnífico juego salón, cuarto tres cuerpos, comedor, todos nuevo lámparas, cuadros, vajillas, objetos de confort y lujo propio para matrimonio de gusto; cedo apartamento pequeño. De 1 a 5 p.m. Edificio "Zendegui", Concordia y Galiano. 2do piso, Apartamento 3. D6 17981 10 My.

MAQUINA UNDERWOOD con ligerísimo uso por haber desbaratado mi oficina regalo dos con urgencia, 40 y 60 pesos. Amistad y Barcelona, en la misma esquina, garage. D6 17947 14 Mayo

SE VENDE un juego de sala, dorado, y tapicería auténtica. Calle 8 núm. 194, entre 19 y 21, Vedado. D6 S-3275 10 Mayo.

REGISTRADORAS NATIONAL, Registradoras Anker alemanas, varios modelos plazos cómodos. Hago cambios, compro, reparaciones, niquelados y esmaltados; trabajos garantizados. J. R. Ascencio, teléfono M-9571. Campanario 89. D-6 17675 3 Junio

SE VENDEN a particulares, tres meses uso; dos juegos cuarto esmaltados; juego comedor; juego sala y recibidor; seis sillones portal; una sombrerera; y otros; bonitas lámparas bronce; nevera grande cuatro puertas. Calle 2 número 6.1|2, altos, entre Calzada y Línea, Vedado. D-6 17536 10 Mayo

MUEBLES

Fabricamos o importamos para el gusto más refinado. Pueden adquirirlos a plazos y en alquiler en el almacén importador de muebles y casa de préstamos "La Nueva Especial", Neptuno Núm. 191 y 193. Teléfono U-5016, al lado del café "El Siglo XX". Nota:—Las ventas para el campo no pagan envases. D-6 S-3205 2 Junio.

"LA NUEVA ARGENTINA"

Casa de Préstamos. Interés desde el 1 por ciento. Liquidación de prendas procedentes de empeño por la mitad de su valor. Neptuno número 179. U-5956. D-6 S-3204 2 Junio

CAJAS DE CAUDALES

sumamente baratas gran surtido, archivos, burós, mesas planas, máquinas de escribir, libreros y toda clase de muebles de oficina. Apodaca 58 entre Suárez y Revillagigedo.

MUEBLES EN GENERAL

Juegos de cuarto, sala y comedor y saleta máquinas de coser, baúles, escaparates, victrolas Víctor toda clase de muebles. Apodaca 58 entre Suárez y Revillagigedo.

PARA CAFE Y FONDA

Cantinas, mostradores, vidrieras, mesas de mármol, vitrolite y madera sillas de Viena nuevas y de uso y toda clase de enseres. Apodaca 58, entre Suárez y Revillagigedo. D-6 16943 9 Mayo

MONTE 50 y 52 se liquidan 150 lámparas de bronce modernas, desde $1.50 hasta $30.00 con el 50x100 menos de su valor, vendemos muebles, baterías de cocina y un piano propio para estudio. D-6 16454 25 Mayo

PARA OFICINAS Y DE OCASION

Bufetes planos y de cornisa. Archivos, cajas archivos, máquinas de escribir. La Hispano Cuba. Villegas. 6. Losada. A-8054.

DINERO

No reparamos intereses. Préstamos sobre alhajas y objetos de valor.
LA HISPANO CUBA
Villegas, 6, por Avenida de Bélgica, antes Monserrate. Teléfono A-8054.

DE OFICINAS

Compro. A-8054. Bufetes planos y de cortinas. Archivos, cajas archivos, libreros, máquinas de escribir. La Hispano Cuba. Losada. Villegas. 6. A-8054. D-6 E-317 Indf.

MUEBLES EN GANGA

Gran surtido en juegos completos y piezas sueltas, juegos de cuarto, 70 pesos; comedor 75 pesos; sala o recibidor, 45 pesos; camas a 7 pesos; cómodas 10 pesos; seis sillas y dos sillones 15 pesos; sillas sueltas a $1.50; sillones $2.50; mesas correderas 6 pesos y otros que no se detallan a los precios mencionados. También se cambian y compran en

"LA PRINCESA"

San Rafael 107. Teléfono A-6926. D-6 2777 Indf 1 Dic

LAMPARAS EN GANGA

Se vende una lámpara de sala de bacarat, muy fina, en $300.00. — Una lámpara de pie de bronce, en $100, mármol de Verona, en $80.00. Puede verse en la Casa Vilaplana, O'Reilly y Villegas. D-6 E- Indf. 1 En.

D7. Instrumentos Música

CON GRANDES facilidades realizamos pianos y pianolas de todas marcas garantía absoluta. Precios de ocasión. También tenemos gran surtido en joyería fina. Precios sin competencia. "La Predilecta". San Rafael y Oquendo. D-7 S-3018 9 Mayo

ORTOFONICA ELECTRICA

y una portátil se dan muy baratas en Corrales 53 esquina a Factoría. D-7 18198 10 Mayo

VENDO UNA Victrola Víctor, con discos, muy poco uso. Se da muy barata. Aguacate 54 letra B esquina a O'Reilly. D-7 10272 11 Mayo

COMPOSITOR y afinador de pianos y pianolas, afinaciones a dos pesos, cuerdas gratis. Teléfono U-6411. D-7 16641 11 Mayo

POR EMBARCAR se vende piano, juego sala, comedor y cuartos de caoba finos, lámparas, cuadros, también se alquila la casa calle C 219 bajos, entre 21 y 23, informan de 1 a 4. Solamente a particulares. D-7 17722 9 Mayo

GRAN REALIZACION DE PIANOS

Y pianolas de muy poco uso, absoluta farantía con grandes facilidades de pago. "El Brillante", Casa de Préstamos, Aguila 211. Teléfono M-1661. D-7 S-3227 18 Mayo

PIANOS, pianolas e instrumentos al contado y en plazos cómodos. Música impresa y estudios para todos los conservatorios. Pianos de alquiler, afinaciones y reparaciones. Calidad y bajo precio. Viuda de Carreras y Cía. Prado 115. Telf. A-3642. D 7 E-1757 Indf. 1 Ag.

CON GRANDES FACILIDADES

Vendemos pianos, autopianos y victrolas ortofónicas Víctor. Visite nuestros nuevos departamentos de música, impresa e instrumentos de cuerdas. Vendemos lo mejor y a precios bajos. Universal Music & Comm. Co. San Rafael y Consulado. Tel. A-2930 D-7 S-3271 5 Junio

DISCOS ORTOFONICOS

Víctor, por luto, vendemos una inmensa colección nuevecitos a 50 centavos. Hay sones tangos, danzones, fox trots, vals, etc. Estrella 203, entre Subirana y Arbol Seco. D7 18006 9 My.

DISCOS DE OPERA

Víctor Ortofónicos, sello rojo. por luto vendemos una gran colección completamente nuevos a precio de ocasión venga a verlos. Estrella 203 entre Subirana y Arbol Seco. D7 18005 9 My.

D8. Animales

SE VENDEN huevos y pollitos Brahmas-Armiñados legítimos. Pueden verse los padres. También se vende gallito Leg horn y una incubadora para 65 huevos. Teléfonos F-4373, de 8 a.m., a 2 p.m. D8 17940 13 Mayo

SE VENDE

Por tener necesidad de desalojar la finca, una yunta de bueyes, dos toros, una vaca con su cría, un caballo y una yegua. Puede verse en la finca "Mirta", kilómetro 6 de la carretera del Cano a Wajay. Informan Habana 82. Telf. A-2474. D-8 S-3302 13 Mayo

VENDEMOS quinientas Catalanas Prat, magníficas, en lotes grandes o pequeños. Conejos gigantes. Industrial Agrícola kilómetro 21, Punta Brava, finca "La Piragua". D-8 16976 10 Mayo

D9. Fincas Rústicas

FINCAS RUSTICAS

Vendo una de 7 caballerías, en Vereda Nueva; una de 2 caballerías, una de 6 caballerías, una de 7 caballerías, próximas a Alquízar; una de 2 caballerías lindando con la Carretera Central, en San José de las Lajas; una de 17 caballerías, una de 52 caballerías y una de 70 caballerías en Ceiba Mocha. Trato directo con el propietario. Manzana de Gómez 443. D-9 16801 12 Mayo

WAJAY

Se vende una finquita con frente a dos carreteras, con una casa nueva. Tiene muy buena tierra y rodeada de valiosas fincas. Informa su dueño. Habana 82. Telf. A-2474. D-9 S-3301 13 Mayo

SE VENDEN dos lotes de 70 caballerías cada uno. Tiene agua abundante, en los Remates de Guane, 75 pesos caballería. Se vende barato por urgente necesidad. Informan: Aguila 132. Telf. M-8651. D-9 17550 11 Mayo

D10. Objetos Varios

SE VENDE una mesa escritorio plana, nueva de caoba; un estante, vitrina y mamparas, en Acosta núm. 105, bajos. D10 17891 14 Mayo

CEDO mi bóveda cerca de la puerta, con una cantidad de entrada y facilidades de pago. Informan: Calzada de la Víbora 696. Telf. I-2886. D10 S-3272 11 My.

EN MONTE 364, se venden enseres de zapatería, 1 caja de caudales, 1 contadora, hormas de niño y hombre, 2 máquinas coser, 1 vidriera de calle. D-10 17794 10 Mayo

VENDO CUATRO vidrieras de fachada, propias para peletería, sombreros, dos o sea una fachada; miden ocho metros de largo por uno setenta de ancho, con su puerta en el centro; las otras dos también de fachada miden cuatro metros de largo por uno de ancho, puertas en el centro. Informan: Calzada y Concepción. Telf. I-7096. D-10 18078 15 Mayo

GRAN GANGA

Se vende casi nueva nevera forma armatoste rellena con corcho con gran espejo y varias planchas vitrolite para mostrador y algunos utensilios más para una cantina. Informan Virtudes No. 63 teléfono A-4162. D-10 17715 10 Mayo

E SE SOLICITAN

E-1.—Criadas y Criados.
E-2.—Cocineras y Cocineros.
E-3.—Para dos o más servicios.
E-4.—Manejadoras.
E-5.—Crianderas.
E-6.—Chauffeurs.
E-7.—Costureras.
E-8.—Oficinistas.
E-9.—Operarios y Aprendices.
E-10—Varios.

E1. Criadas y Criados

SE SOLICITA una muchacha para criada de mano que sea formal y trabajadora y tenga referencias, sueldo $25. Calle 10 y Primera, Reparto Almendares. E-1 S-3313 10 Mayo

SE SOLICITA una buena criada española para comedor, que sea joven, formal y cumplidora. Calle 4 entre 15 y 17, al lado de la casa vacía. La casa tiene entrada para automóvil. E-1 S-3297 10 Mayo

SE NECESITA una criada de mano en Vista Alegre número 80, esquina Juan Bruno Zayas. E1 17967 10 Mayo

SOLICITO criado joven, español, conociendo inglés para trabajo de noche, en establecimiento de primer orden. Ha de saber algo, servicio de restaurant y traer referencias. Sueldo $30, comida y lavado de uniforme. Diríjanse a la Calzada del Monte 267. Sr. García. Banco. E1 18042 9 My.

SE SOLICITA una sirvienta para las habitaciones, que entienda algo de costura y que presente referencias de casas donde haya servido. Calle 2 entre 15 y 17, única casa de bajos, Vedado. E-1 18080 11 Mayo

SE SOLICITA una criada de manos que sea formal, sepa trabajar y tenga referencias. Sueldo: 25 pesos y ropa limpia. Calle K número 194, entre 19 y 21, Vedado. E-1 S-3326 11 Mayo.

SOLICITO una criada peninsular para la limpieza en San Rafael 14, altos. E-1 18096 10 Mayo

E2. Cocineras-Cocineros

COCINERA para matrimonio solo solicito, ayudando limpieza de la casa Reparto Batista. Teléfono X-1836. E-2 18166 9 Mayo

SE SOLICITA un cocinero, para Artemisa, tienda de ropas La Democracia, que sea persona seria y que tenga buenas referencias; de no ser así que no se presente. (E-2) 18121 10 Mayo

EN LA CALLE 10 entre 3 y 5 Avenida, Reparto Miramar, casa pintada de verde, de una sola planta, se solicita una cocinera, para familia de tres personas y hacer la limpieza. Debe presentarse de 8 a 11. Se desea que sea muy limpia duerma en el acomodo, sepa cumplir sus obligación y sea estable. Sueldo: 25 pesos, casa y ropa limpia. Debe tener buenas referencias. E-2 18193 10 Mayo

PARA PEQUEÑOS quehaceres de poca familia se necesita una señora o una muchacha que entienda algo de cocina. Sueldo: 15 pesos y dormir en la colocación. En la misma un muchacho de 14 a 15 años para limpieza. Milagros 37, teléfono I-6072. Reparto Mendoza. E-2 S-3305 10 Mayo

SE SOLICITA una buena cocinera del país, que duerma en la colocación y tenga referencias. Informan Calle 17 número 310, entre B y C. Vedado. E2 18040 9 My.

SE SOLICITA una cocinera que ayude a la limpieza y duerma en la colocación, se exigen referencias. Calzada del Monte núm. 463 altos. E2 18644 12 Mayo

SE SOLICITA una cocinera peninsular sino conoce bien el oficio que no se presente. Se da buen sueldo; se piden referencias. Horas, de 12 a 2; 7a. 169, bajos entre J e I, Vedado. E2 17946 11 Mayo

E3. Para 2 o mas servicios

SE SOLICITA joven española para los quehaceres de corta familia. Ha de saber cocinar y dormir en el acomodo. Sueldo $25 y ropa limpia. Obispo y Bernaza 2do. piso. E3 18058 9 My.

SE SOLICITA una joven española que sepa cocinar y sea limpia. Sueldo: 25 pesos. San Rafael 152, letra N, 2do. piso. E-3 18255 11 Mayo

SE SOLICITA una criada para cocinar y limpiar. Baños 258, entre 27 y 29. E-3 S-3324 11 Mayo

E4. Manejadoras

SOLICITO manejadora para niño de corta edad y hacer la limpieza de una habitación. Empedrado 27 bajos. E-4 18207 9 Mayo

SE SOLICITA francesa guvernante institutriz de mediana edad, para cuidar dos niños e instruir uno de ellos. Exigense referencias. Buen sueldo. Escribir a Rafael Rodés. Tejadillo 18 altos. E-4 17855 15 Mayo

E7. Costureras

NECESITO OFICIALA que sepa cortar, preparar y coser vestidos de señoras. Tiene que ser activa y respetuosa. Taller Vóuer, 13 número 477, esquina 12. (E-7) S-3295 10 Mayo

E10. Varios

SOLICITO SOLAMENTE CAPITALISTAS CUBANOS

Se desea establecer industria altamente provechosa cuyo consumo diario asciende a más de dos mil pesos en esta ciudad con una utilidad líquida, neta, de un 35x100. Se interesa un capital no menor de cinco mil pesos para una producción de $350.00 diarios. Las personas interesadas que deseen conocer en detalle este negocio pueden dirigirse a la Compañía de Comisiones Mercantiles, Apartado número 2084 para acordar entrevista. E-10 18220 11 Mayo

SE SOLICITAN ebanistas para trabajar muebles finos en caoba. Maloja 144. Soto. E-10 18267-68 12 Mayo

SOLICITO MATRIMONIO peninsular para encargado casa inquilinato, calle Consulado. Solo doy habitación. Tiene que poner $20 fondo y referencias. Sin esto no se presente. Obrapía 99. M-5279. Muñiz. E-10 S-3322 10 Mayo

¡¡GRAN NEGOCIO!!

Se solicita un socio con 10 mil pesos para poner una farmacia y laboratorio con cinco patentes nacionales para que el dinero no se vaya del país. El mismo manejará su dinero. Informan: Egido 57, Farmacia. E-10 17170 9 Mayo

SE SOLICITA para Matanzas un mujer joven y fuerte, que sepa poner inyecciones, para cuidar una señora enferma. Informan: teléfono F-4465. E-10 18131 14 Mayo

SE SOLICITA un vendedor de dulce; se le dá un buen interés. Informan: calle L número 191, entre 19 y 21. Vedado. Teléfono F-5902. (E-10) S-3298 9 My.

GRAN OPORTUNIDAD. Para vender un artículo de escritorio se solicitan vendedores con experiencia y ambición, buena comisión, gran porvenir. Asper y Hermanos. Obispo número 25. E-10 17575 10 Mayo

OPORTUNIDAD positiva. Necesito vendedor maquinaria carpintería activo y conocedor. Buena comisión. Vea a Mariano Castro en Suárez Vigil No. 4 al lado paradero Ceiba, línea Galiano-Marianao. E-10 17785 10 Mayo

SE SOLICITA un hombre para agente de la Lavandería Santa Clara. Flores 5, teléfono M-1170. E-10 17780 9 Mayo

SOLICITO EMBARCADORES en los pueblos del interior que recojan y envíen a la Habana pollos, huevos, guanajos; pago buenos precios contado. Pido referencias. Eduardo Ortíz, hijo, Hotel Pasaje Habana. E10 17950 11 Mayo

AVISO IMPORTANTE: Solicito agente para hotel, activo, ganará buen sueldo si es trabajador. También admito socio honrado poco capital. Informan Hotel Santander. Corrales 2. Manuel. E-10 18143 10 Mayo

SE SOLICITA un socio con $2.000 o $3.000 para ampliar un negocio de fabricación de calzado para detalle al mayor. Informes Teléfono A-8402. E10 S-3273 10 Mayo

F SE OFRECEN

F-1.—Criadas y Criados.
F-2.—Cocineros y Cocineras.
F-3.—Para dos o más servicios.
F-4.—Manejadoras.
F-5.—Crianderas.
F-6.—Chauffeurs.
F-7.—Costureras.
F-8.—Oficinistas.
F-9.—Operarios y Aprendices.
F-10.—Varios.

FOLLETIN 6

WALTER SCOTT

GUY MANNERING O EL ASTROLOGO

VERSION CASTELLANA
—DE—
E. LOPEZ Y FERNANDEZ
TOMO SEGUNDO

(Continúa)

mento el espíritu de este hombre despreciable. Sus ojos estaban fijos en las sombrías y majestuosas ruinas del castillo. Al través de dos ventanas abiertas en los muros espesos de una torre maciza, veía brillar dos luces que salían, una del cuarto donde Hatteraick estaba encerrado, otra de la sala ocupada por sus guardianes. — ¿Se habrá escapado? ¿Se escapará? Estas gentes, incapaces de una vigilancia perfecta, ¿la tendrán hoy para completar mi ruina? Si él está ahí todavía cuando el día comience a lucir, será preciso que lo mande a la cárcel: Mac-Morlan o algún otro instruirá su proceso; se descubrirá quién es; será condenado y, para vengarse de mí, dirá.... dirá todo lo que tiene que decir.

En tanto que estos pensamientos se sucedían rápidamente en la imaginamión de Glossin, una de las luces desapareció; parecía que un cuerpo opaco, colocado en la ventana, interceptaba su claridad. ¡Qué momento de ansiedad! — Sin duda ha roto sus grillos y trabaja para arrancar los barrotes de la reja; lo conseguirá cómodamente; el muro está como podrido. ¡Cielos! ¡Han caído con fuerza! ¡Has escuchado el ruido que han hecho sobre las piedras! ¡Los guardianes van a despertarse! ¡Que el diablo se lleve a ese torpe de holandés! La luz reaparece. Es que lo habrán cogido y lo encadenan de nuevo. No; sin duda es que se retira un instante por prudencia, a causa de la caída de los barrotes; pero ya está de nuevo en la ventana, porque no se ve luz. ¡Se ha salvado!

Un ruido sordo, semejante al de un cuerpo que cae sobre la nieve desde una cierta altura, anunció en este momento que la evasión de Hatteraick había salido bien. Poco después, Glossin vió un bulto deslizarse a lo largo de las ruinas y ganar la orilla del mar. Nueva causa de inquietud. ¿Se encontrará en estado de manejar solo el esquife? Será preciso que yo vaya en socorro del miserable. Pero no, ya está el bote en la mar, ya está desplegada la vela; gana el largo; toma el viento.... ¡que el viento no sea bastante fuerte para levantar una tempestad que se lo trague!

Después de este deseo amistoso, Glossin continuó siguiendo con los ojos la barca hasta que llegó casi a la altura de la punta de Warroch. Entonces, a pesar de la claridad de la luna, le fué imposible distinguirla de las olas sobre que bogaba. Satisfecho de haber escapado del peligro que temía, fué a buscar la almohada, con el espíritu un poco más tranquilo.

CAPITULO XXXIV

¿Por qué rehusarme tu ayuda favorable? Ven a ayudarme a salir de este antro horrible.

SHAKESPEARE. Tito Andrónico.

A la mañana siguiente fueron grandes la alarma y la confusión entre los empleados de justicia encargados de velar por el prisionero, cuando vieron que se les había escapado. Mac-Guffog apareció ante Glossin con la cabeza turbada, tanto por la bebida como por el miedo Recibió una severa reprimenda por haber descuidado su deber. El juez sólo olvidó su cólera para disponer las medidas, en apariencia necesarias, para recobrar al fugitivo. Ordenó a su tropa, que no deseaba cosa mejor que alejarse de su presencia, que comenzaran inmediatamente las pesquisas más cuidadosas; la dispersó en todas direcciones, excepto la buena, y les recomendó, sobre todo que visitaran Dernclegh, que durante la noche servía de retirada a vagabundos de toda especie.

Habiéndose así desembarazado de ellos, se apresuró a acudir, por caminos apartados, al bosque de Warroch para tener su entrevista con Hatteraick. Deseaba saber de él, con más espacio que pudo hacerlo en la conferencia de la víspera, todas las circunstancias relativas a la vuelta del heredero de Ellangowan al país natal.

Imitando las maniobras de un zorro que quiere hacer perder la pista a los perros que le persiguen, Glossin trató de llegar al lugar de la cita de modo que dejase los menos rastros posibles de su marcha. — ¡Quiera el cielo que nieve — pensaba mirando hacia adelante — y que pueda borrar la huella de mis pasos! Si alguno de los que van buscando al capitán llega a descubrirlas, las seguirá como un sabueso y acabará por sorprendernos. Será preciso descender hasta la orilla y tratar en seguida de deslizarme por entre las rocas.

Bajó, pues, no sin trabajo, hasta el mar, dirigiéndose por entre las rocas y la marea creciente. Tan pronto echaba una mirada inquieta a las cimas de las montañas desde donde su marcha hubiera podido verse, tan pronto a la mar, desde donde algunos marinos le hubieran podido descubrir.

El miedo que sentía por sí mismo se apaciguó un momento cuando llegó al sitio donde se había encontrado el cuerpo del infortunado Kennedy. Estaba marcado para siempre por el trozo de roca que había acompañado o seguido su caída desde lo alto del promontorio. Varias conchas de mar se habían amontonado cerca de él, y estaba cubierto de algas y otras hierbas marinas; pero era todavía muy diferente, por su forma y por su naturaleza, de las otras rocas que le rodeaban. Se creerá fácilmente que Glossin jamás había tomado este lugar como a propósito para sus paseos. Encontrándose allí por la primera vez, después del espantoso acontecimiento, el espectáculo que en aquel tiempo tuvo ante sus ojos se presentó a su espíritu con todo su horror. Recordó cómo, semejante a un vil criminal, se había deslizado fuera de la caverna, mezclándose con precaución al grupo espantado que rodeaba el cadáver, temblando de miedo de que alguno le preguntase de dónde venía; recordó, en fin, cómo había evitado dirigir la mirada sobre el cuerpo de la desgraciada víctima. Los gritos penetrantes de su bienhechor: — ¡mi hijo! ¡mi hijo! — resonaban aún en sus oídos.—¡Gran Dios! — pensaba para sí. — ¿Todo cuanto he ganado vale el horror que experimento en este instante, y todos los temores y las inquietudes de que no he dejado de ser presa después de aquella época? ¡Oh! ¿Por qué no estoy en el lugar de ese desventurado, y por qué él no está en el mío, lleno de vida y de salud? Pero todos estos sentimientos vienen demasiado tarde. Es preciso continuar por la senda que me he empeñado en seguir.

Ahogado por los remordimientos avanzó hacia la caverna, que estaba tan cercana de este sitio, que los asesinos, después de haber cometido su crimen, podían oír las diversas conjeturas que formaban los que habían encontrado el cuerpo de la víctima; pero nada podía estar mejor oculto que la entrada de este antro; la abertura no era más grande que la de la madriguera de un zorro; se encontraba bajo una roca. Otra roca negra, que avanzaba en el mar, servía para hacer reconocer este sitio a aquellos a quienes servía de refugio y para ocultarlos a la vista de cualesquier otras miradas. El espacio que separaba las dos rocas era extremadamente estrecho, y resultaba imposible de descubrir la boca de la caverna a menos de barrer las piedras y la arena que se había tenido cuidado de amontonar y que parecían arrojadas por la marea. Para quedar mejor ocultos, los contrapandistas cuidaban, cuando habían entrado, de taponar la abertura con piedras y hierbas marinas que podían creerse llevadas por las olas. Hatteraick no había descuidado esta precaución.

Glossin, por intrépido que fuera, sentía palpitar su corazón y temblar sus rodillas al prepararse a entrar en este antro del crimen para conferenciar con un miserable que consideraba, con razón, uno de los más grandes desalmados que haya sustentado la tierra. El no tiene ningún interés en perjudicarme, pensaba; y esta reflexión le tranquilizaba. Examinó, sin embargo, sus pistolas, y, habiéndolas encontrado dispuestas penetró, poniéndose de rodillas y marchando a cuatro manos. La entrada era tan baja y tan estrecha, que era imposible que un hombre se introdujera de otro modo que a rastras; pero algunos pasos más lejos, la bóveda se elevaba a una altura considerable; y el suelo, que iba subiendo siempre, estaba subierto de una arena muy seca. Antes que Glossin se hubiera de nuevo puesto en pie, oyó resonar, bajo las bóvedas de la caverna, la voz ronca de Hatteraick, que no le daba sin embargo, toda su extensión.

—¿Sois vos, mil truenos?

—¿Estáis a obscuras?

—¿Y de dónde diablos sacaré la luz?

—Yo tengo con qué procurárnosla.

Al mismo tiempo Glossin sacó de su bolsillo un eslabón y encendió una bujía que había llevado.

—Pero hace falta también encender fuego. ¡Qué quinientos diablos me lleven si no estoy completamente helado!

—¡Es verdad que hace frío aquí!— Al decir estas palabras, Glossin juntó unos restos de toneles y otros pedazos de madera que estaban en la caverna desde la última vez que había venido.

—¡Frío! ¡Por el infierno, esto es una nevera! ¡Es para perecer! No he podido conservarme vivo sino paseándome de un lado a otro bajo esta perra bóveda y acordándome de las alegres orgías que hemos corrido aquí.

La llama comenzó a brillar; Hatteraick expuso ante ella su cara bronceada, aproximando sus manos arrugadas y duras, con prisa semejante a la de un hambriento que se arroja sobre un trozo de pan. Esta luz daba a sus facciones un aspecto sombrío y más feroz; el humo hubiera debido sofocarlo, pero el exceso de frío, de que estaba penetrado, parecía hacérselo soportar con placer. Después de haber circulado alrededor de su cabeza, la humareda subía a lo alto de la bóveda y escapaba, sin duda, por hendiduras y grietas que servían también para renovar el aire de la cueva durante la alta mar.

—Os he traído con qué desayunaros — dijo Glossin, ofreciéndole carne fiambre y un frasco de aguardiente.

Hatteraick cogió rápidamente la botella, la aplicó a la boca, y después de haber desocupado una buena porción: — ¡Esto — dijo, — esto es lo que es bueno! ¡Esto hace revivir a un hombre! — Y se puso a cantar este fragmento de una canción holandesa.

M.E.C.D. 2016

TELEFONOS A-3333 A-1014

ANUNCIOS CLASIFICADOS DEL DIARIO DE LA MARINA

TELEFONOS A-3333 A-1014

F-1. Criadas y Criados

SE DESEA colocar un joven español para criado de manos o ayudante de chofer, no le importa ir al interior, edad 23 años, F-1594. F-1 17990 10 Mayo

DESEA colocarse un joven de 15 años para criado de casa de comercio. Tiene buena letra y buena contabilidad. Informan: Paula 45. M-4341. (F-1) 18266 11 Mayo

UNA JOVEN española desea colocarse para cuartos y coser. Tiene referencias de casas muy conocidas. Telf. F-1486. F-1 18229 11 Mayo

SE DESEA colocar un buen criado de mano. Tiene referencias de las mejores casas del Vedado. Sabe manejar toda clase de automóviles. Para más informes llamen al teléfono F-2255. F-1 18093 11 Mayo

SE DESEA colocar una muchacha de criada de manos y sabe coser. Informan: Telf. X-2349. F-1 18116 10 Mayo

DESEA COLOCARSE una joven española de criada de manos; es trabajadora y tiene quien la recomiende. Mercado de Tacón 73. Teléfono A-4376. F-1 18122 9 Mayo

SE DESEA colocar una muchacha española de criada de mano o de cuartos tiene quien la recomiende llame después de las 8 M-1095. F1 17994 9 My.

REFINE ENGLISH speaking Girl seacks position with good family to speak English to Children very affectionable. Doesn't Matthews about traveling. U-4219. F-1 17901 10 Mayo

SE OFRECE para criado joven español con las mejores referencias; es muy trabajador y está muy práctico en el servicio de buenas familias. No tiene pretensiones de gran sueldo. Para más hable en el teléfono A-5324. F-1 18154 9 Mayo

SE DESEA colocar una muchacha española siendo muy práctica para comedor, cuartos o criada de mano, no le importa salir al campo. Tiene referencias María. U-1759. F-1 18160 9 Mayo

JOVEN ESPAÑOL desea colocarse de criado de manos. Tiene muy buenas referencias de las casas que trabajó. Informan: U-5110. F-1 18082 9 Mayo

UNA JOVEN española desea colocarse como criada de mano o comedor. Es de buen carácter y sabe cumplir con su obligación. Informes por el teléfono F-8181 o M-3896. F-1 18181 9 Mayo

DESEA colocarse un buen criado de mano acostumbrado al servicio fino, tiene buenas referencias, no tiene pretensiones, es formal y trabajador. Informan M-9634. F-1 18196 9 Mayo

DESEA colocarse una joven española criada de manos o cuartos. Tiene recomendaciones; en la misma otra también para criada de manos. Tiene recomendaciones. Lleva tiempo en el país. Informan: teléfono F-4978. F-1 18115-51 9 Mayo

CRIADO DE manos joven, peninsular, se ofrece a casa particular. Tiene buenas referencias. Sabe su obligación y no tiene pretensiones. Informes: Telf. A-2348. F-1 18150 10 Mayo

DESEA colocarse joven española de criada de mano, es formal y sabe trabajar. Lleva tiempo en el país y tiene referencias. Habana 93. M-1146. (F-1) 18167 10 Mayo

SE DESEA colocar muchacha española para criada de manos; sabe coser y servir a comedor. Tiene buena presencia y referencias. M-7122. F-1 18107 9 My.

UN JOVEN español desea colocarse de criado de manos o ayudante chauffeur. Tiene referencias. Informan teléf. U-2580 F1 17993 9 My.

SE DESEA colocar una joven española para criada de mano o manejadora, no le importa salir a las afueras, teléfono M-1053. Pregunten por Leonor. F1 18062 9 My.

SE DESEA colocar una joven española para criada de mano, prefiere los repartos, tiene referencias. Informan teléfono M-3053. F1 18064 9 My.

SE DESEA colocar una señora joven española con un niño de pocos meses para los quehaceres de un matrimonio solo. Informan teléfono U-4669. Pregunten por Consuelo. F1 18065 9 My.

JOVEN española desea colocarse de criada de manos o de cuartos, tiene recomendaciones de casas donde trabajó. Teléfono A-2963. Informa Jesús María 76. F1 18018 12 My.

SE DESEA colocar una joven española de criada de manos entiende un poco de cocina desea casa formal, tiene referencias. M-4629. F1 18012 9 My.

DESEA colocarse una joven española para hacer algo de limpieza y coser, teléfono F-2495. F1 18010 9 My.

SE DESEA colocarse una muchacha de color para servir a matrimonio solo, informan en el teléf. M-2848. F1 17988 9 My.

DESEA colocarse señora española de mediana edad, como cocinera para corta familia, sabe desempeñar su obligación. Desea dormir en la colocación, es muy limpia y muy decente. Telf. A-9248. F1 17982 9 My.

CRIADO de mano se ofrece con referencias muy práctico en el servicio de comedor. Obrapía 67 altos (entrada por Aguacate.) F1 18001 9 My.

SE DESEA COLOCAR una joven española de criada de manos o de cuartos, con referencias. Teléfono F-4538. F1 17895 9 Mayo

SE DESEA COLOCAR una joven española de criada de cuartos y coser, o para comedor. Informan Teléfono M-5766. F1 17899 9 Mayo

SE DESEA COLOCAR una joven española para criada de manos; Consejero Arango 24, Cerro, Teléfono M-5576. F1 17900 9 Mayo

DESEA COLOCARSE una muchacha española para criada de manos. Informan en la calle 13, entre 6 y 8, Vedado. Teléfono F-6253; tiene buenas referencias. Prefiere el Vedado. F1 17931 9 Mayo

DESEA COLOCARSE una cocinera de color; sabe obligación; en la misma un joven limpia por hora. Teléfono U-2535. F1 17943 9 Mayo

SE OFRECE criado práctico y competente en todo servicio fino. Muy buenas referencias y modestas pretensiones. Teléfono F-3208. F1 17933 12 My.

SE DESEA COLOCAR una joven española de criada de manos; tiene referencias. Teléfono A-7187. F1 17939 9 Mayo

F2. Cocineras-Cocineros

DESEA colocarse una muchacha de color para cocinar. No duerme en la colocación. Desea el Vedado. Telf. A-4052. F-2 18275 11 Mayo

DESEA colocarse una señora de color para cocinar y dormir fuera. Telf. M-1860 F-2 18264 10 Mayo

SE DESEA colocar una española de mediana edad, para cocinar a corta familia o comercio. Lleva tiempo en el país. Informan: Zanja 110, entrada por Oquendo F-2 18230 11 Mayo

EXCELENTE cocinero de color desea colocarse en casa particular; es repostero y tiene buenas referencias. Informan: FO-2741. F-2 18243 11 Mayo

DESEA colocarse una cocinera de mediana edad. Tiene recomendaciones de las casas donde ha trabajado. Llamar al A-0379. En la misma una muchacha. F-2 18119 11 Mayo

SE DESEA colocar magnífica cocinera de color. Tiene buenas referencias de la casa donde ha trabajado. Teléfono M-5784. F-2 18098 10 Mayo

SE DESEA colocar magnífico cocinero de color, es repostero y tiene buenas referencias. Va al campo si se ofrece. Teléfono M-5784. F-2 18097 10 Mayo

SE DESEA colocar un joven de cocinero y repostería, sin pretensión. Llame al M-4316. F-2 18089 10 Mayo

DESEA colocarse una cocinera de mediana edad, de color; entiende de repostería, con buenas referencias. No duerme en la colocación. Desea buen sueldo. Dirección: A-3715. F-2 18092 10 Mayo

SE OFRECE buen maestro cocinero repostero para casa particular hotel, fonda, comercio o colegio; cocina criolla, española y francesa; va al campo. I-7405. Bodega pregunten J.G. F2 17892 9 Mayo

DESEA COLOCARSE un cocinero repostero del país. Escobar 74, por Concordia, accesoria; teléfono A-1055. F2 17893 11 Mayo

UN COCINERO español que ha trabajado en las mejores casas y entiende perfectamente la repostería desea colocarse, es solo y puede ir a donde lo soliciten. Informan Tel. M-4891. F-2 17845 8 Mayo

COCINERO repostero español desea colocarse prefiriendo casa particular, habiendo trabajado en las mejores casas. es solo y va para donde lo necesite. A-3696 F2 17844 9 My.

DESEA colocarse una buena cocinera repostera. No duerme en la colocación y sabe trabajar, llamen al teléf. M-4013. F2 17977 9 My.

DESEA colocarse una joven española para cocinar, tiene referencias, no duerme en la colocación. Llamen al teléfono M-8802. F2 17991 9 My.

DESEA colocarse una española de mediana edad para cocinar no le importa hacer alguna limpieza tiene referencias, prefiere dormir fuera. Salud 49 bodega teléfono M-4203. F2 18022 9 My.

SE DESEA colocar una cocinera repostera, hace plaza y duerme fuera, tiene buenas referencias. F-2255. F2 18030 9 My

SE DESEA colocar cocinera española de mediana edad Compostela 110 pregunten por Eloísa Gayoso. F2 18035 9 My.

SE DESEA colocar un matrimonio español de mediana edad, él para cocinero o para criado, ella para criada de mano. Lo mismo se colocan para la ciudad que para el campo. Informan Hotel Boston, Egido 73. Teléfono A-6436 F-2 18209 10 Mayo

UNA SEÑORA española desea colocarse para cocinar para corta familia. no duerme en el acomodo. Informan F-5152. F-2 18174 10 Mayo

SE DESEA colocar un asiático joven, de cocinero, tanto española como criolla, es buen repostero. Lo mismo va al campo. Tiene buenas referencias. Informan: Dragones 21. Teléfono A-3840. F-2 18140 10 Mayo

DESEA colocarse cocinera española para cocinar y limpiar para corta familia. No duerme en la colocación. F-6169. F-2 18145 10 Mayo

SE OFRECE cocinera de color. Tiene buenas referencias. Lo mismo trabaja en casa cubana o americana. Telf. FO-2671. F-2 18146 10 Mayo

SE OFRECE superior cocinera de color, repostera, para cocinar solamente. Muy limpia y formal. Tiene buenas referencias. M-7122. F-2 18106 9 Mayo

COCINERA repostera solicita colocación por embarcar familia donde ha servido nueve años. Pasa el día en la colocación, duerme en su casa. Hace plaza. Informa la señora. F-5352. F-2 18165 9 Mayo

SE OFRECE un chinito joven excelente cocinero, cocina española y criolla, sabe de repostería, muy limpio, buenas referencias. Teléfono M-3229. F-2 18188 9 Mayo

DESEA colocarse joven española para criada de mano, entiende algo de cocina, es formal, tiene buenas referencias Teléfono U-6677. F-2 18179 9 Mayo

SE OFRECE cocinero repostero. Sabe hacer toda clase de comida, y una criada pardita. Tiene buenas referencias. Teléfono A-3343. F-2 S-3309 9 Mayo

F3. Para 2 o mas servicios

SE DESEA COLOCAR una señora, por horas. Llamen al teléfono F-6206. F3 17914 9 Mayo

SE DESEA colocar una joven española de criada o manejadora. Entiende algo de cocina. Teléfono M-4844. F-3 18111 9 Mayo

SE OFRECE una señora para criada de manos y entiende de cocina. Tiene referencias y lleva tiempo en el país o para limpiar por hora. Telf. M-4781. F-3 18086 10 Mayo

SE DESEA colocar una muchacha de color, para cocinar y limpiar por horas; mi dirección: Animas 140. Telf. M-9515. F-3 18084 10 Mayo

DESEA COLOCARSE cocinero o limpieza por horas una señora de edad. Informan San Nicolás 38. Teléfono M-5103. F-3 18120 10 Mayo

SE DESEA colocar un joven de color para chauffeur o criado de mano, sabe cumplir con su obligación. Buena referencia. Teléf. F-6177. F3 18009 9 My.

SE DESEA colocar una muchacha española de criada de manos o manejadora, tiene referencias. Teléf. U 1242. F3 18011 9 My.

SE DESEA colocar una joven española de manejadora o criada de mano es formal tiene buena referencia. Informan teléfono I-4382. F3 17998 9 My.

SE DESEA colocar joven español para criado de manos o ayudante de cocina Informan Teléf. F-2096. F3 S3290 9 My.

DESEA colocarse una joven española de criada de manos o manejadora. Tiene referencias. Informan: Telf. I-3293. F-3 S-3296 10 Mayo

SE OFRECE una muchacha española para ayudar a los quehaceres de una casa con una niña de tres meses, sin pretensiones de sueldo. Informan Luz 8, A-5985 F3 18034 9 My.

SE DESEA colocar una señora para cocinar o lavar. Dormir fuera o limpiar por horas. Llamar teléfono M-5574. F-3 18234 10 Mayo

ESPAÑOLA de mediana edad, desea colocarse para todo el servicio de corta familia. Teléfono M-5327. En la misma se ofrece una muchacha para cuartos y coser. Es formal y cumplidora. F-3 18271 10 Mayo

DESEA colocarse joven española de manejadra o criada de manos, recién llegada. F-5788. F-3 18270 10 Mayo

SE DESEA colocar una joven española para cuartos o manejadora o para todo el servicio siendo un matrimonio solo. No le importa ir al extranjero. Calle Mariano letra J, entre San Pablo y Domínguez, Cerro. Teléfono U-6761. F-3 18256 11 Mayo

DESEA colocarse muchacha española para criada de manos, manejadora o para cocinar y limpiar si la enseñan un poco; lleva tiempo en el país. Tiene recomendaciones. Ayesterán número 6. Bodega. Teléfono U-7051. F-3 18259 11 Mayo

SE DESEA colocar una joven española de criada de manos. No le importa cocinar siendo matrimonio solo, formal y trabajadora. Tiene buenas referencias. Prefiere para los repartos. Jesús del Monte número 25. Teléfono M-4297. F-3 18136 9 Mayo

SE DESEA COLOCAR una española, de criada de manos o manejadora; va lleva tiempo en el país y sabe cumplir con su obligación; tiene referencias de las casas donde ha trabajado. Para informes, en Zaldo 18, teléfono U-5733. F3 17963 9 Mayo

SE DESEA colocar joven española para cuartos, comedor o de manejadora y otras por horas. Informan Tel. F-5733 (F3) 17970 9 My.

SE DESEA colocar una española para cocinar y limpiar a una corta familia. Informan teléf. I-7302. F3 17984 9 My.

SE DESEA colocar una joven española para criada o manejadora. Tiene referencias. Teléf. F-4363. F3 17989 9 Mayo.

SE OFRECE joven español para toda clase de trabajo. Teléfono M-5092. F-3 18079 10 Mayo

SE DESEA COLOCAR una muchacha española, de criada de mano o manejadora sabe cumplir con su obligación; informan en Oficios No. 13, Hotel "La Gran Antilla". Teléfono M-6114. F3 17918 9 Mayo

UNA JOVEN de color, se ofrece para limpiar habitaciones y atender niños que no sean de brazos; va a cualquier parte del extranjero. Darán informes en San Tadeo y Martí, bodega El 20 de Mayo, Ceiba. Teléfono. FO-2737. F3 17911 9 Mayo

SE DESEA colocar una muchacha de criada de manos o para cocinar y limpiar, para corta familia. Sabe cumplir con su obligación. Informan: Telf. F-6133. F-3 18157 10 Mayo

DESEA colocarse una española criada mano, manejadora. Tiene referencias, cumple con su deber. Para más informes, teléfono M-5187. F-3 18190 10 Mayo

SE DESEA colocar una joven española de criada de manos o manejadora. Informan: Luz número 88. Telf. A-9962. F-3 18152 9 Mayo

SE DESEA colocar señora joven española de criada de mano o para cocinar y limpiar duerme fuera. Informan Inquisidor 18, habitación 10. F-3 18169 10 Mayo

DESEA colocarse una joven para criada de cuartos o manejadora. Informan Bernaza No. 58, teléfono M-5340. F-3 18161 10 Mayo

SE OFRECE una joven española para todo el servicio de un matrimonio o corta familia, buenas referencias. Teléfono M-3229. F-3 18187 9 Mayo

DESEA colocarse una muchacha española, de criada de manos o manejadora. Entiende algo de cocina. Informan: teléfono FO-7976. F-3 18083 9 Mayo

SE DESEA colocar una joven de color para cocinar o limpiar por horas o lo mismo para lavandera. Informes F-4249 F-3 18202 10 Mayo

F6. Chauffeurs

DESEA COLOCARSE un chauffeur mecánico; habla muy bien inglés y español, con buenas referencias de casas particulares. Llame F-3624. F6 17902 9 Mayo

CHAUFFEUR español experto en toda clase de automóviles se ofrece particular o comercio, es serio y cumplidor. Lo prueba con buenas referencias y su servicio a quien lo desee. Tel. M-2013. F-6 17817 11 Mayo

CHAUFFEUR ESPAÑOL de mediana edad se desea colocar. Informan: Luz y San Ignacio. Teléfono U-4232. Preguntar por Ramón. F-6 18223 10 Mayo

SE OFRECE chauffeur muy práctico y competente en cualquier máquina. Buenas referencias, módicas pretensiones. Teléfono F-3208. F-6 18260 11 Mayo

SE DESEA COLOCAR un joven español acabado de llegar de España, de chofer en casa particular o comercio; no tiene pretensiones; tiene recomendaciones. Telf. U-6766. F-1 17958 9 Mayo

SE DESEA colocar chauffeur mecánico español en casa particular tiene referencias de la última casa que trabajó dos años y meses quince años de práctica. Es persona seria. M-4539. F6 17997 9 My.

SE DESEA colocar un chauffeur español en casa de comercio. Tiene recomendaciones y no tiene pretensiones. Informan: U-5956. F-6 18112 10 Mayo

CHAUFFEUR español, soltero, 40 años, desea colocarse en casa particular o de comercio; diez años práctica. Tiene referencias. Informes: J. B. Zayas 28. Teléfono I-1910. F-6 17566 9 Mayo

F8. Oficinistas

CONTADOR MERCANTIL lleva libros por horas en inglés o español. Práctica balances. Buenas referencias. 10 de Octubre 332. Teléfono I-2374. F-8 17529 10 Mayo

SE DESEA COLOCAR un joven, de Tenedor de libros, Taquígrafo y Mecanógrafo; no tiene pretensiones. Su domicilio Cerro No. 589. José Piñeiro. F8 17972 12 Mayo

SE OFRECE un joven para carpeta o auxiliar de oficina; es muy activo. Tiene referencias. Llame A-4175. F-8 S-3307 9 Mayo

DESEA colocarse joven serio y con experiencia de ocho años en contabilidad, para cualquier trabajo de oficina, bien de Tenedor de Libros, Ayudante, Mecanógrafo u otro cargo similar. Informan en Oquendo 11 altos. F-8 18165 10 Mayo

SE OFRECE contable para trabajar por horas. Llame Tel. A-9944. F-8 18177 10 Mayo

TENEDOR DE Libros. Se ofrece, fijo o por horas. Mucha práctica en almacenes de vinos y licores, buenas referencias. Merced 78. Telf. A-6629. F-8 17416 12 Mayo

BUEN TENEDOR de Libros. Muchos años de práctica y referencias inmejorables, Desea ocupar la mañana en contabilidad de importancia. Teléfono M-2971. F-8 16639 12 Mayo

F10. Varios

UNA SEÑORA inglesa necesita trabajo; lavar y planchar o limpia por horas o medio día. Con una familia americana o cubana. Hablan inglés. Gloria. Teléfono X-2397. F-10 18224 11 Mayo

SE OFRECE matrimonio joven, español, para casa inquilinato u otra cosa; salen al campo y no tienen pretensiones. Zulueta 32, altos. Pregunten por Angel. F-10 18135 9 Mayo

SE DESEAN colocar un hombre de edad para sereno, entiende de frutas y crianza de toda clase, en la misma uno para fregador u otro cualquier trabajo. Teléfono M-5053, Alipio Rivera. F-10 18180 9 Mayo

PERSONA CON alta experiencia en dirección de personal y trabajos de agricultura, en enseñanza y asuntos de administración, contando con varios hijos trabajadores y útiles, desea encontrar una oportunidad para trabajar en Fincas. No tiene pretensiones de ninguna clase. Excelentes referencias. Escriban Sr. Vicente R. Pérez. Anuncios Clasificados DIARIO DE LA MARINA. (F-10) Admón. 9 Mayo

SE OFRECE un planchador español para tintorería. Sabe manejar camión y tiene marchantería. No tiene pretensiones. Informan: U-5956. F-10 18113 10 Mayo

SE DESEA colocar para lo que se ofrezca un muchacho de 14 años, con buenas referencias. Calle 11 entre 6 y 8 número 29. Teléfono F-6003. F-10 181009 Mayo

PREPARADORA de calzado, experta en trabajos de zapatería, solicita trabajo. Informan: teléfono A-7745. Llamen a María. F-10 18153 9 Mayo

ME HAGO cargo de cobros de casas comerciales que no sean de mucha magnitud. Llame al A-9944. (F-10) 18178 10 Mayo

SE DESEA colocar un matrimonio competente en toda clase de trabajo, en casa familiar. Lo mismo para el campo. Virtudes número 44, altos. F-10 18088 9 Mayo

SE DESEA COLOCAR un jardinero, de mediana edad, y tiene buenas referencias; informes Zapata y A31 Tel. F-4771. F10 17974 9 Mayo

PERSONA práctica ventas plaza embarques ferrocarril y vapores se ofrece a Industria u otro negocio, buen carácter, buenas referencias. Informes Traba M-8011 U-4505. F10 18024 9 My.

DESEA colocarse joven español de jardinero sabe cumplir su obligación y tiene referencias informan teléf. FO-2723. (F10) S3285 9 My.

SE OFRECE institutriz francesa tiene referencias de casas conocidas de la Habana. No le importa ir al campo. Teléfono A-2312 y A-3343. F10 S3288 9 My

PROFESORA francesa titulada se colocaría como institutriz. Referencias de sus discípulas. U-5734. F-10 17733 12 Mayo

SEÑORITA cubana de moralidad, muy útil, desea ir a España acompañando niños, señora enferma, pagándole solamente viaje. Referencias. Campanario 230, esquina Rastro, apartamento 4. F-10 17663 12 Mayo

OPERADOR cinematográfico, graduado en Nueva York, con práctica, se ofrece para cualquier parte de la República. Diríjase a: Tomás Rodríguez, Laborde número 367, Cárdenas, (Provincia Matanzas) F-10 17388 17 Mayo

G AVISO OPORTUNO

G-1.—Religiosos.
G-2.—Oficiales.
G-3.—Agencias de Colocaciones.
G-4.—Saldos.
G-5.—Arrendamientos.
G-6.—Pérdidas.
G-7.—Para las Damas
G-8.—Para el Hogar.
G-9.—Enseñanzas.
G-10—Interés General.

G3. Agencias de Colocaciones

AGENCIA La Unión, de Marcelino Menéndez. Treinta y dos años de establecida. Es la única que en cinco minutos facilita todo el personal con buenas referencias. Llamen al teléfono A-3318, Habana 114. G-3 S-3230 2 Junio

AGENCIA "EL SOL"

Ofrecemos cocineros, ayudantes fregadores, criados, camareros, dependientes café, fonda, chauffeurs, criadas, cocineras manejadoras con referencias. Tel. M-1860. G-3 18194 9 Mayo

AGENCIA colocaciones "La Matancera". Sol 79 entre Aguacate y Compostela. Ofrezco toda clase servidumbre de ambos sexos con referencias. Puntualidad y seriedad. Teléfono A-7740. G-3 18091 16 Mayo

VILLAVERDE y Compañía, O'Reilly 13. Teléf. A-2348. Si usted necesita un buen cocinero, camarero, criados, dependientes, fregadores, cafeteros, chauffeurs, jardineros, etc., etc. Llame al teléfono de esta antigua y acreditada casa y se le mandará en seguida con las referencias necesarias. Se mandan a toda la isla. Agencia seria. G-3 S-3209 18 Mayo

G5. Arrendamientos

SE ARRIENDA
En San Miguel del Padrón

Finca de una caballería, a diez minutos del Luyanó, frente a carretera, buena casa, establo para vacas, empastada, pozos fértiles, muchas palmas. Informan: Benite Mesa, Calzada 27, junto al puente de Alcoy, Caserío de Luyanó. G-5 17673 9 Mayo

SE ARRIENDA finquita de cuarto de caballería, tiene casa, pozo, motor, frente carretera está en Wajay. También se arrienda fraccionada otra, finca de 80 caballerías a $50.00 por caballería cerca de Artemisa. Informes teléfono FO-9074. (G-5) 17431 10 Mayo

SE ARRIENDA

Con frente a la carretera del Cano a Wajay, un buen lote de terreno de 35.000 metros, propio para jardín por la buena calidad de la tierra y además por su mucho frente a la carretera le dá mucha vista para cualquier exposición. Otro lote interior de 40.000 metros con muy buena tierra. Finca "Mirta", kilómetro 6 de la carretera del Cano a Wajay. Informes: Habana 82. Telf. A-2474. G-5 S-3303 13 Mayo

SE ARRIENDAN dos caballerías de terreno propio para vaquería o cría de puercos. Tiene más de 1.500 palmas y guayabales. Próximo a la carretera. Se ceden a 200 pesos caballería. Informan en la finca Lilia, Cano, o al Telf. F-4107. G-5 18215 12 Mayo

G7. Para las Damas

SOMBRERERA: Tiño, hago, se lo adapto a su cara, por muy estropeado lo dejo nuevo; no lo bote. Virtudes 67. Teléfono A-2492, Celestina. G7 17897 15 Mayo

SENOS

Desarrollo o restauración por nuevo tratamiento; uso externo. Conserve la lozanía del seno, la belleza del rostro y la suavidad del cutis con los productos Emegé. De venta en La Casa Grande y en Bohemia, Neptuno 65. Informes confidenciales por correo o teléfono. Mlle. Emegé. Industria 57. Teléfono M-9513. G-7 17035 Mayo 15.

CIGARILLOS "ZAYDEE" ESPECIALES PARA LAS DAMAS

Suaves, finos, aromáticos, elegantes, sin pegamento alguno y con boquilla anti-nicotina.

En los Salones elegantes, en todos los Casinos y tertulias de personas distinguidas son los preferidos.

Los conoce Usted, Señora?

Espere la visita de nuestras Señoritas vendedoras.

Son el **dernier cri** de la Industria Nacional Cubana

Teléfono A-4616.

(G-7) 14639 9 Mayo

MANTONES de Manila; mantillas, peinetas españolas; trajes típicos de todas naciones, pinturas, maquillajes para artistas de teatro y cine. Alquiler de disfraces para carnaval, de todas clases y estilos, los alquila PILAR, Virtudes, 28, entre Aguila y Amistad, Teléfono M-9392.

FUERA CANAS. Obtenga un hermoso color negro o castaño usando "La Favorita", tintura instantánea y vegetal a base de Quina. Estuche $1. De venta en boticas y sederías. Depósito: Peluquería PILAR, Virtudes, 28. Teléfono M-9392.

CORTE de pelo a sus niños por expertos peluqueros, estilo americano y francés. Niños, 50 centavos. Niñas modelo "Garzón" Niños "Juana de Arco", 50 centavos. Señoritas 80 centavos. Peluquería PILAR, Virtudes, 28. Tel. M-9392.

PILAR. Peluquería de señoras y niños. Peinados $1; masajes, 50 centavos; manicure, 50 centavos; lavado de cabeza, 50 centavos; teñido del cabello desde cinco pesos. Trenzas, moños postizos, cabello. Virtueds, 28. Teléfono M-9392.
G-7 155210 14 Mayo

MODISTA mucha práctica; vestido de niña, 80; de señora, 1.50; de seda, 2.00. Virtudes 67, esquina Galiano. Teléfono 2492. Celestina. G7 17898 15 Mayo

G8. Para el Hogar

CASTRO, MECANICO. A-7615

Instalación y reparación de cocinas de gas, calentadores, servicios sanitarios y bombas. Instalaciones eléctricas y cambio de lámparas. G-8 15267 14 Mayo

EL PENSAMIENTO. Se hace toda clase de calzado a la medida, con especialidad para pies delicados y defectuosos. Taller en Cerro 771. Teléfono I-6157. G8 12882 16 Julio

SACEMICIDA de Madame Sentouré. Maravillosa pomada francesa, infalible para ezcemas, herpes, psoriasis, granos, fístulas. Poderoso específico para llagas, úlceras crónicas. Curas asombrosas. Venta. Sarrá, Johnson, Taquechel. Depósito: Máximo Gómez 412 Dr. Morist. G-8 Ador. Indf.

G9. Enseñanza

PROFESORA francesa titulada da clases de su idioma a domicilio. Llamar A-4060. G-9 17732 12 Mayo

ACADEMIA TARREGA

La preferida en la Habana entre todas las Escuelas de Guitarra. Estudio completo, solfeo y armonía adaptado al instrumento. Canciones populares. Prado 122, altos. M-1995. Miércoles y sábados de 2 a 6. E. S. López, Profesor. (G-9) 18158 31 Mayo

PROFESORA DE piano y solfeo, sistema Falcón. Mecanografía y Taquigrafía sistema Pitman. Se ofrece para dar clases en su domicilio. En la misma solocita empleo una mecanógrafa y taquígrafa. Teléfono M-2072. G-9 18226 7 Junio

CAMPEON DE BAILES EUROPEO

Dá clases en Factoría 72. Casa particular, 4 pesos curso. Mercedes le enseñará danzón y son. M-2047. G-9 18274 18 Mayo

ENSEÑANZA de idiomas: Inglés, Francés, Italiano. Conversación, correspondencia comercial, traducciones. Lecciones particulares para principiantes o perfeccionamiento. Profesor extranjero. Amistad 70, A-0584. G-9 17784-790 4 Junio

INGLES POR Correspondencia. No necesita saber gramática para estudiar por mi sistema. J. Mora González, Marqués González. J. Mora González. Envíe sello. G-9 17679 9 Mayo

CLASES INDIVIDUALES día y noche. Teneduría, aritmética, caligrafía, redacción, todo $10.00 mensuales. Inglés, Taquigrafía Pitman, mecanografía, ortografía, $10.00. Diploma y empleo final. Profesor Tizol. Belascoaín 195. Telf. M-1803. G-9 12914 17 Mayo

ACADEMIA SAN MATEO

San José número 8, por Aguila. Clases de inglés, Teneduría, Taquigrafía y Mecanografía con Ortografía, a 4 pesos mensuales cada asignatura sola. Dos asignaturas 7 pesos y tres $10 mensuales. Mecanografía sola, $2.00. Clases diarias. Director Profesor: Francisco Heitzman. G-9 16799 13 Mayo

PROFESORA francesa ofrece sus servicios a la sociedad habanera, referencias inmejorables, garantiza conversación en corto tiempo, sistema fácil. Malecón 328. U-2142. G-9 16771 13 Mayo

PROFESOR GRADUADO en Madrid y París. Clases a domicilio. Primera y segunda enseñanza. Gramática, Historia, Literatura, Geografía y Francés. Sr. Cid. San Lázaro 388-A. Telf. U-4746. G-9 14743 11 Mayo.

Academia de inglés "ROBERTS"

MALECON 31

LAS NUEVAS CLASES PRINCIPIARAN EL DIA 3 DE JUNIO

Clases nocturnas seis pesos mensuales. Clases particulares por el día en la Academia y a domicilio. ¿Desea usted aprender pronto y bien el idioma inglés? Compre usted el METODO NOVISIMO ROBERTS, reconocido universalmente como el mejor de los métodos hasta la fecha publicados. Tercera edición pasta $1.50. G-9 E-1110 Indf. 5 My.

BAILES—WILLIAMS—M-3643

Aprenda danzón, son, fox, pasodoble vals, todos $10 adelantando $5. Señorita clases, $1. Bailes españoles, castañuelas. zambra. Casa particular. M-3643. (G-9) 14715 9 Mayo

COLEGIO "SAN ELOY"

Pupilos desde $18.00 al mes. Primera Enseñanza, Preparatoria, Bachillerato, Idiomas y Comercio. Se admiten internos, medio internos y externos. Primelles 20, Cerro, Habana. Telf. I-6002. Pida prospectos. G-9 E-705 Indf 9 May

PROFESORA con mucha experiencia en colegios americanos. Da lecciones de inglés. Animas 1. Apto. 209. A-9956. (G-9) 14831 10 Mayo

PROFESORA FRANCESA

Graduada de la Universidad de París

Da clases de Francés y Literatura a domicilio y en su Academia. Calle 4 número 253, entre 21 y 27, Vedado. Telf. F-2658. E-1862 Indf. 1 Sep.

INGLES, por profesora experta, se garantiza el éxito en conversación, Bachillerato y Escuelas Especiales; no va a domicilio. Consulado 80. Tel. M-1841. G-9 17286 16 Mayo

Gran Academia Comercial de Idiomas, Taquigrafía y Mecanografía. Unica premiada en el concurso Profesional celebrado el 28 de mayo de 1922. Colegio elemental y superior. Director: Luis B. Corrales. Loma de la Iglesia de J. del Monte, Teléfono I-2490. Clases de día y de noche. Internos. En todas las librerías y en esta Academia se vende la única Aritmética Mercantil, práctica, con problemas de Teneduría de Libros. Más útil y más barata que se conoce. E-1708 Indf. 1 Ag.

G10. Interés General

ALGO QUE INTERESA

La Compañía de Préstamos Cuenllas tiene el gusto de comunicar a su distinguida clientela y público en general su traslado para Animas y Amistad, donde continuará facilitando DINERO sobre alhajas a ínfimo interés. Compra oro, plata, platino y piedras preciosas. Telf. M-2186. G-10 16669 27 Mayo

EN UNA casa de familia decente y de moralidad se desea niños para cuidar durante los padres estén en su trabajo llame al teléfono F-5413. Calle F número 244 entre 25 y 27. G10 17959 9 Mayo.

H AVISO ESPECIAL

H-1.—Hoteles.
H-2.—Casas de Huéspedes
H13.—Comidas a Domicilio.
H-4.—Cambios.
H-5.—Clínicas y Sanatorios.
H-6.—Acciones, Bonos, Valores.
H-7.—Dinero e Hipotecas. Se toma.
H-8.—Dinero e Hipotecas. Se ofrece.
H-9.—Bancos y Banqueros.
M-10—Miscelánea.

H1. Hoteles

HOTEL "LINDBERGH"

Animas 58. Frescas ventiladas habitaciones, agua fría, caliente, servicio privado, higiene, moralidad. Por mensualidades de 15 hasta 45 pesos. Por días desde un peso en adelante. Se admiten abonados al comedor. English Spoken. H-1 16017 20 Mayo

HOTEL ANDINO

San Lázaro 496, frente a la Universidad Nacional. Situado en la parte más céntrica, alta y saludable de la Habana. A las familias de provincias: Antes de fijar su residencia durante su estancia en la Habana, rogamos una visita a este lujoso y moderno edificio, donde encontrarán por precios módicos todas las comodidades de un hogar. Lindísimos apartamentos, grandes y pequeños, completamente amueblados e independientes, cuartos con o sin baño particular. Todos tienen balcones de donde se divisa precioso panorama. Elegante comedor, exquisita comida, servida en mesas separadas. Servicio y limpieza esmerado. Elevador día y noche. Garage para uso de los inquilinos. Teléfono U-3029. E-1106 8 Junio

HOTEL "LUZ"
OFICIOS NUMERO 35

Este hotel, preparado por su nuevo dueño, ofrece a las personas decentes y familias estables, cómodas y frescas habitaciones y apartamentos, con elevador, con baño privado o sin él. Precios al alcance de todas las fortunas. Con líneas de tranvías a todas partes. M-5764. H-1 S-3208 17 Mayo

HOTEL VANDELBILT

Espléndidas y económicas habitaciones, desde 25 a 50 pesos, propias para familias estables, hombres solos y todo el que busque una casa de orden y moralidad. Neptuno 309, esquina a Mazón. Teléfono U-6704. H-1 S-2938 18 Mayo

HOTEL "ROMA"
O'REILLY Y AGUACATE

Espléndidas habitaciones. Confort moderno. Magnífico restaurant instalado en la terraza, lejos del polvo, calor y vendedores ambulantes que tanto molestan. Servicio a la carta y con música. Precios de situación. Háganos una visita. Se admiten abonados al comedor. Teléfonos M-6944 y M-6945. Cable Romotel. H-1 S-3202 2 Junio

THE SAVOY

NO HAY COMO LA HABANA

Para pasar un verano agradable. Numerosas familias de provincias nos visitan durante los meses de calor, pues aquí en el Vedado hallan el clima agradable, comodidad y distracción. THE SAVOY es un verdadero hogar, tranquilo y delicioso, rodeado de jardines que proporciona las ventajas del hotel sin las molestias ni cuidados de la casa. Cien metros de portales, siempre frescos y con sombra, donde las señores se sientan a leer, coser y pasar el rato. Comunicación fácil con toda la ciudad y Playa de Marianao, por los tranvías y ómnibus de las calles 17 y 9. A doce minutos del Parque Central, de las tiendas de moda, teatros, cines y bancos. Precios módicos incluyendo tres excelentes comidas diarias, en mesas separadas para cada familia. Cuartos con baño particular y closet. Reserven habitación por escrito.

VEDADO F ESQUINA A 15.
TELEFONO F-5270.
LA CASA DE LAS ESTATUAS
H-1 E-305 Indf. 13 Feb.

HOTEL "COLON"

Las habitaciones más frescas, amplias y bien amuebladas de la Habana, con todo servicio desde 20 a 35 pesos por mes, por día de 1 a 2 pesos. Elevador toda la noche. Magnífico restaurant. Villegas 110, entre Muralla y Sol. Telfs. M-5037 y M-4305. H-1 S-3057 26 Mayo

HOTEL NUEVA ISLA
MONTE Y SUAREZ

En este hermoso edificio, hay espléndidas habitaciones y apartamentos, con muebles y sin ellos, con balcón a Monte o Suárez, hay un gran servicio de comida, en el restaurant más regio de la Ciudad, música en las horas de comida, servicio a la carta y se admiten abonados. Nuestra mejor propaganda se la debemos a nuestros huéspedes. Nuestros precios son sumamente reducidos, convénzase de ello haciéndonos una visita. H-1 E-897 17 Mayo.

H2. Casas de Huéspedes

CASA de huéspedes, Aguiar 47, próximo a oficinas habitaciones amuebladas, calle e interiores con y sin comida $18.00, $38.00; 10.00 y $30.00. H2 18074 9 My.

CASA DE Huéspedes La Matancera, Reina 83, esquina a Manrique. Alquilo habitaciones amuebladas con servicio privado, agua caliente, buena comida, casa moderna y de orden. Precios del más económico. Teléfono M-4069. H-2 17587 13 Mayo

HOTEL "PALACIO BERLIN"

Zulueta 83 entre Misión y Gloria. Ofrecemos habitaciones amuebladas para matrimonios con desayuno, almuerzo y comida por $70.00. Las habitaciones más frescas de la Habana, todas con balcón a la calle y con baños privados o sin él. Magnífico comedor con esmerado servicio de camareros. No engañamos, nuestras mejores referencias son nuestros mismos clientes. La mudada no le cuesta nada, la hace la casa por su cuenta. Visítenos y quedará complacido. Teléfonos M-4471 y M-4251. H-2 S-3247 3 Jun.

CASA PARA familia lujosamente montada con todo confort, hermosa casa, ofrece departamento con entrada independiente. También habitaciones con baños privados. Hablamos inglés. Aguila 90. Teléfono M-5033. H-2 16253 9 Mayo

HABITACION amueblada y comida. Baño y ducha caliente. Casa de moralidad, para una persona, en cuarenta pesos. Para matrimonio: 60. Reyna 55, altos. Fotografía. H2 17919 21 Mayo

PALM BEACH HOUSE

Se alquilan habitaciones amuebladas con baños privados. Precios razonables. Lamparilla 64. (H-2) 17782 20 Mayo

PENSION PARA FAMILIAS

Animas 3 altos, entre Prado y Consulado, junto al Casino Español, habitaciones muy frescas y hermosos y fresquísimos apartamentos de dos habitaciones con balcón a la calle, propio para matrimonios. Agua corriente en todas las habitaciones, baños con agua fría y caliente. Es la casa ideal para ser habitada por familias estables y sobre todo de moralidad, por haber hecho reformas y tener nueva dueña. En esta casa podemos asegurar que la comida es inmejorable. Admitimos abonados al H-2 17962 11 Mayo

CASA DE HUESPEDES Tejadillo y Villegas, a una cuadra del Prado. Habitaciones con balcón a la calle, elevador, baños con agua fría y caliente, nuevo cocinero; precio moderado para matrimonio y persona sola por gran rebaja de alquiler hecha por el dueño del edificio, casa de moralidad. H2 17909 16 Mayo

MALECON 25, altos huéspedes. Preciosa casa para familias decentes que deseen vivir económicamente. Hermosa terraza. Habitaciones correctamente amuebladas, confort moderno, comida exquisita moralidad. Precios situación. H-2 17090 Mayo 10.

CASA DE HUESPEDES

En Galiano 84 altos, café "La Isla" quedarán en la próxima semana dos habitaciones desocupadas. Pase a verlas por si en ellas encuentra su conveniencia. H-2 17723 11 Mayo

EDIFICIO CATEDRAL

Casa para familias honorables. Hay ascensor, agua abundante. Habitaciones y departamentos muy frescos. Empedrado 4. Informes: Sr. Grau. Teléfonos M-9561 y A-2764. H-2 17563 13 Mayo

H7. Dinero e Hipotecas (Se toma)

PAGO CIEN pesos mensuales de interés por dos mil pesos para prestarlos en pequeñas cantidades a empleados particulares. Buenas garantías. Apartado 1084. Habana. H-7 17398 9 Mayo

DESEO tomar $28.500 al 7 1|2 0|0 doy en garantía edificio rentando $6.000 anuales. Valorado en $60.000. Tratos directos. Sr. Quintana. FO-2188. H7 18073 9 My.

$1.300 al 12 0|0. Tomo primera hipoteca chalecito mampostería que vale $3.000. No corredores. Aníbal. Teléfono A-1835. H7 17976 10 Mayo

H8. Dinero e Hipotecas (Se ofrece)

DINERO

Doy grandes y pequeñas cantidades en hipoteca desde el 6x100 en adelante para la Habana y sus barrios; también tengo para los Repartos. Operación rápida y absoluta reserva.

JULIO C. GRANDA

Obrapía 33. Telfs. A-6102 y F-5759. H-8 S-3242 3 Junio

HIPOTECA. Sociedad Regional desea invertir fuerte suma en la Habana y sus barrios, con verdadera garantía apoderado. Campanario 222-C. H-8 18241 11 Mayo

DOS MIL PESOS

Doy en primera hipoteca al 12x100. Se garantiza, es amplia, menor interés. Cobro corretaje. Teléfono I-4936. H-8 18117 11 Mayo

FACILITO dinero en hipoteca, automóviles y alquileres. Diego Pérez Samper, edificio Larrea 302. Tel. A-7764. H-8 18183 12 Mayo

EN HIPOTECA doy $500 a $5.000 sin comisión, Habana Repartos. También $6.000 a $50.000. Neptuno y Amistad, café, vidriera tabacos, 9 a 3. Díaz. M-5238. H-8 18099 15 Mayo

DINERO PARA HIPOTECA AL 6½

Cualquier cantidad al 7x100 de diez mil pesos en adelante, para la Habana, al 6 y medio. Modesto Carrión, Oficina Trocadero 89 de 8 a 5. Teléfono A-5658. Particular I-6102. Figueroa y Milagros, Víbora. H-8 S-3041 26 Mayo

DINERO

En hipoteca al 6x100, en cualquier cantidad, habiendo buena garantía. Habana 82. Telf. A-2474. H-8 S-3300 13 Mayo

DINERO DISPONIBLE EN CUALQUIER CANTIDAD

para adelantar sobre mercancías en buen estado. Operaciones estrictamente confidenciales y efectuadas en el día. Intereses y cargos razonables. Utilice nuestro dinero para ensanchar sus operaciones o para salvarse de apuros. Véanos. Reserva. Seguridad y prontitud. Compañía Comercial Financiera. Aguiar No. 73, 7o. piso. Teléfono: M-8172. H-8 16770 26 Mayo

DESDE 6%
Según Garantía Estimada
HIPOTECAS CORRIENTES
PREFERIMOS CORREDORES
Altos Droguería SARRA - A-4358 M-6263
E-1093 13 Mayo

DINERO para hipotecas al tipo más bajo de plaza, en todas cantidades, con la mayor reserva y prontitud. Miguel F. Márquez, Empedrado 16, altos, esquina a Cuba. H-8 E-1775 Indf. 22 Ag.

Preferimos Corredores
DINERO en HIPOTECAS
DEUDOR NO PAGA NOTARIA
UNO O DOS AÑOS GRATIS
Interés desde 3%
Compramos al Contado
Urbanas y Rústicas
Habana o Interior
Altos Droguería "SARRA"
Oficina Particular A-4358 M-6263
Tte. Rey y Compostela
E-1092 13 Mayo

TENEMOS GRANDES

Y pequeñas cantidades de dinero para hipotecas al mejor tipo, sobre fincas, casas en la Habana, Marianao y sus barrios, para fabricar. Martínez y Prieto. O'Reilly 23. A-6951. H-8 E-1170 Indf. 1 Junio

---

FOLLETIN 28

TARZAN Y EL LEON DE ORO

NOVELA

—POR—

EDGAR RICE BURROUGHS

TRADUCCION DE

EMILIO M. MARTINEZ AMADOR

IX VOLUMEN

De venta en las librerías "La Moderna Poesía", Pí y Margall 135 y "Cervantes", Avenida de Italia Núm. 42.

de los Monos y a los Gomanganis, que son sus amigos.

Al ver que sus odiados señores retrocedían ante los terribles ataques del león, los negros se precipitaron contra ellos empuñando las mazas y las hachas de combate, en tanto que Tarzán, arrojando la lanza a un lado, se colocó al lado de ellos con el cuchillo, y manteniéndose cerca de Jad-ba-ja, encaminaba al león de una víctima en otra, por temor a que cayera por equivocación sobre los Gomanganis, sobre el viejecillo o sobre la misma La. Veinte gorilas quedaron muertos en tierra antes que los restantes consiguieran escapar de la sala; y entonces Tarzán, volviéndose a Jad-bal-ja, le ordenó que retrocediera.

—¡Id! — dijo volviéndose a los Gomanganis, — y echad de la plataforma el cuerpo del falso Numa. Quitadlo de la sala, porque el verdadero emperador ha venido a reclamar su trono.

El anciano y La contemplaban asombrados a Tarzán y al león de oro

—¿Quién eres tú — preguntó el primero, — que puedes hacer tales milagros con una fiera de la selva? ¿Quién eres, y qué te propones?

—Espera y lo verás—replicó Tarzán con ceñuda sonrisa. — Creo que ahora estaremos todos seguros, y que los Gomanganis vivirán ya mucho tiempo en paz y sosiego.

Cuando los negros se hubieron llevado el cadáver del león y lo arrojaron por una de las ventanas, Tarzán mandó a Jad-bal-ja que se instalara en el lugar ocupado antes por Numa en la plataforma.

—Ahí—dijo volviéndose a los Gomanganis, —veis al verdadero emperador, que no necesita que lo encadenen. Tres de vosotros vais a ir a las chozas de vuestro pueblo, detrás del palacio, para llamarlos a la sala del trono, con objeto de que ellos también vean lo que ha ocurrido. Corred, para que tengamos aquí muchos guerreros antes de que vuelvan los Bolganis con refuerzos.

Invadidos por una excitación que estremecía sus embotados cerebros hasta darles cierto aspecto de inteligencia, tres de los Gomanganis se apresuraron a cumplir el mandato de Tarzán, en tanto que los otros se quedaron mirándole con esa expresión de temor que sólo pueden engendrar la contemplación de una deidad. Entonces se acercó La al lado de Tarzán y se quedó mirándole con ojos que reflejaban una reverencia tan honda como la sentida por los indígenas.

—No te he dado las gracias, Tarzán de los Monos— le dijo, —por lo que has arriesgado y hecho por mí. Sé que debes de haber venido aquí a buscarme, a salvarme de esas fieras, y sé que no es el amor el que te ha impulsado a esa acción heroica y punto menos que desesperada. Que hayas vencido hasta ahora es poco menos que milagroso; pero yo, que conozco las hazañas de los Bolganis que se cuentan en las leyendas de mi pueblo, sé que no podemos abrigar la esperanza de escaparnos. Por eso te ruego que huyas tú solo, si te es posible, porque eres el único que puede tener alguna probabilidad de conseguirlo.

—No estamos conformes en que no haya esperanza de salvación, La —replicó el Tarmangani.— Me parece, por el contrario que ahora no sólo tenemos buenas razones para creer la fuga asegurada, sino que podemos también prometer a esos pobres Gomanganis que los libraremos para siempre de la esclavitud y de la tiranía de los gorilas. Pero esto no es todo, pues no me daría yo por satisfecho. No sólo es preciso castigar a ese pueblo que no concede hospitalidad a los extranjeros, sino también a tus desleales sacerdotes. Para esto último me propongo salir del valle del palacio de los Brillantes y caer sobre la ciudad de Opar con una fuerza de Gomanganis suficiente para obligar a Cadj a que abandone el poder que ha usurpado, y para instalarte de nuevo en el trono. Nada que no sea eso ha de satisfacerme, y nada menos es lo que he de conseguir antes que nos marchemos

—Eres valeroso de veras— dijo en esto el anciano,— y has conseguido un triunfo mayor de lo que parecía posible. Pero La tiene razón. Tú no conoces la ferocidad ni los recursos de los Bolganis, ni el poder que sobre los Gomanganis tienen. Si pudieras alzar la estúpida mente de los negros el íncubo de temor que tan pesadamente los agobia, podrías reclutar un número suficiente para escaparte del valle; pero mucho me temo que eso no sea posible ni aun para tí. Nuestra única esperanza, pues, es huir del palacio mientras están temporalmente desorganizados, y confiar en la ligereza y en la suerte para que nos saquen fuera del valle antes que nos capturen de nuevo

—¡Mira!— exclamó La señalando. —Ya es tarde...Ya vuelven

Miró Tarzán hacia donde ella indicaba, y vió que por la puerta más distante entraba en la cámara gran número de gorilas. Sus ojos se dirigieron rápidamente a las ventanas de la otra pared.

—Esperad— dijo, —porque ahí viene otro factor de la ecuación.

Los demás dirigieron la vista a las ventanas que daban a la terraza, y vieron lo que parecía ser una muchedumbre de varios centenares de indígenas que corrían precipitados hacia la sala del trono. Los negros de la plataforma exclamaron excitados:

—¡Ya vienen! ¡Ya vienen! ¡Vamos a ser libres, y ya los Bolganis no podrán hacernos trabajar hasta matarnos de cansancio, ni pegarnos, ni atormentarnos, ni echarnos de comer a Numa!

Cuando el primero de los Bolganis llegó a la puerta de la sala, los Gomanganis comenzaron a saltar por las diversas ventanas de la pared opuesta. Iban al mando de los tres despachados en su busca, los cuales habían dado el recado de Tarzán con tan buen resultado, que los negros parecían ya un pueblo distinto: tan transfigurados estaban por el pensamiento de la libertad inmediata. Al verlos el jefe de los Bolganis les dió voces de que se apoderaran de los intrusos de la plataforma, pero su respuesta fué un venablo arrojado por el indígena más próximo, y cuando cayó el gorila, muerto, se trabó la batalla.

Los Bolganis del palacio superaban por el número a los negros, pero estos últimos tenían la ventaja de ocupar el interior de la sala del trono en cantidad suficiente para impedir la entrada simultánea de muchos gorilas. Tarzán, no bien se dió cuenta del estado de ánimo de los negros, ordenó a Jad-bal-ja que lo siguiera, y bajando de la plataforma tomó el mando de aquéllos. En cada hueco puso un número suficiente de hombres para defenderlo, y en el centro de la sala dejó a los demás de reserva. Luego llamó a consulta al viejecillo.

—La puerta de la muralla oriental está abierta— le dijo,— pues así la he dejado yo al entrar. ¿Será posible que veinte o treinta negros lleguen a ella sin tropiezo, y penetren en el bosque para contar a sus compañeros lo que está ocurriendo aquí, y decirles que manden inmediatamente a todos sus guerreros para proseguir y terminar la obra de emancipación que hemos comenzado?

—Es un plan excelente —replicó el anciano.— No hay Bolganis en el lado del palacio que nos separa de la puerta; y si alguna vez ha de conseguirse, este es el momento Yo escogeré a esos hombres. Es preciso que sean jefes, para que sus palabras tengan peso en el ánimo de los indígenas que viven fuera del palacio.

—¡Bien! — exclamó Tarzán. —Escógelos inmediatamente; diles lo que queremos y hazles ver que la cosa corre mucha prisa.

Uno por uno eligió el viejo a treinta guerreros, explicándoles claramente cuál era su deber. Los negros estaban encantados con el proyecto, y aseguraron a Tarzán que en menos de una hora llegarían los primeros refuerzos.

—Cuando salgáis de la muralla— les dijo el Tarmangani, — romped la cerradura si podéis, para que los gorilas no puedan volver a cerrar, impidiendo el paso de los refuerzos nuestros. Decid también que los primeros que lleguen deben quedarse fuera de la muralla hasta que se haya reunido un número suficiente para poder entrar con bastante seguridad en los terrenos del palacio. Han de ser por lo menos tantos como hay aquí dentro ahora.

Los negros hicieron señas de que comprendían, y un momento después salieron de la sala por una de las ventanas y desaparecieron en la oscuridad de la noche.

Poco después de la partida de los indígenas, los Bolganis lanzaron un resuelto ataque contra los que guardaban la entrada principal de la sala del trono; y el resultado fué que como unos veinte gorilas o más se abrieron paso en su interior. Ante este primer indicio de revés, los negros parecieron titubear, mostrando en su vacilante actitud y en su aparente repugnancia a contraatacar, el temor a los Bolganis que era inherente en ellos. Al lanzarse Tarzán a impedir la entrada de los gorilas en el salón del trono, llamó a Jad-bal-ja; y cuando el gran felino saltó de la plataforma, el Tarmangani, mostrándole al simio más próximo, le ordenó: "¡Mata! ¡Mata!"

El león de oro se abalanzó como una flecha al gorila. Sus gigantescas fauces no se cerraron más que una vez sobre la garganta de su enemigo, y en seguida, a una orden de su amo, Jad-bal-ja soltó el cadáver, sin darle más que una sacudida, y se arrojó sobre otro Bolgani. Tres de éstos murieron así en rápida sucesión, antes que los restantes dieran media vuelta para huir de aquella cámara de horrores; pero los Gomanganis, restablecida su confianza por la facilidad con que aquel fiero aliado sembraba la muerte y el terror entre sus tiranos, se interpusieron entre la puerta y los gorilas, cortándoles la retirada.

—¡Contenedlos! ¡Contenedlos! — gritó Tarzán. —¡No los matéis!

Y volviéndose a los Bolganis agregó:

—¡Rendíos y no os haremos daño!

Jad-bal-ja seguía pegado al lado de su amo, lanzando terribles miradas a los gorilas, y de cuando en cuando otra de súplica al gigante blanco, que le decía, más claro que con palabras: "¡Mándome contra ellos!"

Sobrevivían quince de los monos que habían entrado en la sala. Un momento titubearon, y al fin uno de ellos arrojó sus armas al suelo. Inmediatamente los otros imitaron su ejemplo.

Tarzán se volvió a Jal-bal-ja.

—¡Atrás! — le ordenó, señalándole la plataforma; y el león dió media vuelta y se escurrió hacia la tarima, en tanto que Tarzán se volvía de nuevo a los gorilas.

—Que salga uno de vosotros — dijo,— y anuncie a vuestros compañeros que exijo su rendición inmediata.

Los Bolganis cuchichearon entre sí unos momentos, y por fin uno de ellos anunció que iba a salir a hablar con los otros. Cuando dejó la sala el anciano se acercó a Tarzán de los Monos.

—No se rendirán —le dijo. —Cuenta con la traición

—No importa —replicó el gigante blanco.—Lo espero; pero quiero ga-

M.E.C.D. 2016

ACTUALIDAD ESPAÑOLA

Curiosa y Anhelante

Por RAFAEL SUAREZ SOLIS

SUGESTIONADO por un artículo de Miguel de Zárraga, escribí otro llamando la atención sobre la próxima llegada a la Habana, de viaje a los Estados Unidos, de la novelista española doña Concha Espina. Daba el aviso a la Institución Hispano-Cubana de Cultura, a la Alianza Nacional Femenina, a los Centros Regionales: el Asturiano, principalmente, por la exaltación que de Covadonga hace la ilustre escritora en su novela "Altar Mayor". Todos se dieron por enterados. Y van a demostrarlo. La Institución ofreció su tribuna a Concha Espina y ya anuncia una conferencia suya. La Alianza se prepara a rendir un homenaje a la mujer que, sin conocerle a fondo el pensamiento político que cultiva para andar por la feminidad, advierte en una labor fecunda y admirable el derecho a los plenos disfrutes ciudadanos que persiguen las feministas, ya que, inconsideradamente, los que combaten sus aspiraciones, exigen de la mujer unas facultades que prescinden de exigir a los hombres; como si la varonía por sí, ante el aspecto legal, pasara de ser una incidencia humana. Los Centros regionales harán a doña Concha la recepción de paisanaje que le corresponde por su fama y conducta.

Me escribe Concha Espina anunciándome que embarcará en Santander el 29 de este mes, y que en la Habana estará sólo unos días, porque compromisos en Norteamérica la obligan a fecha fija. "Gran admiración tengo—escribe—por esa interesante ciudad. El deseo de conocerla es el que marca esta ruta desinteresadamente. Soy una viajera contemplativa, muy curiosa, muy anhelante. Tengo ahora poca resistencia física, porque el esfuerzo enorme de toda mi labor me ha cansado mucho. Creo que me repondré si me es posible lograr algunos meses de reposo, porque mi ánimo es fuerte y mi ilusión viva. Pero dudo que en este viaje pueda yo corresponder como quisiera con mi trabajo a la solicitud conmovedora de mis amigos".

Copio unos párrafos de menor importancia aparente. Frases que pudieran tomarse como gentilezas obligadas y tópicas. Es frecuente creer a los escritores, a quienes viajan a título de tales, muy a medias. Se les supone en actitud de reclamistas, pensando la palabra y el gesto con que hacerse de la pública simpatía. Y sin embargo, cada frase de las transcriptas responde a un sentimiento común a todo artista, y a un dolor también. Siempre en ellos la admiración a todos los países, no sea más que por presumir la diversidad diseminada, y matizando el mundo y la psicología humana. "Soy viajera contemplativa, muy curiosa y anhelante". Sin cuya condición no hay obra literaria con sentido. Lo de la poca resistencia está, precisamente, en ese anhelo que es el peso mayor en el equipaje con que viaja el artista. Viaje durante el que, además, ha de corresponder con el trabajo a la solicitud de los amigos. Hay en el rostro fatigado de doña Concha ese afán doloroso de la correspondencia: esa cifra de deuda que gratuitamente se crea el escritor por el hecho de vivir dando. Sólo porque le escuchan, porque despierta curiosidad, ya no se siente jamás liberado de acreedores.

Solía hacerse música algunos domingos en la casa de Alfonso Hernández Catá. Algunas veces iba con su hija—su compañera en la excursión de ahora—doña Concha Espina. Una tarde, después de oir canciones cubanas, doña Concha nos dijo: "Me interesa vivamente saber por qué me emociona tanto esta música: el paisaje, la psicología, la pasión de donde brota". No era el deleite por la simple razón melódica. Era lo que de humanidad pudiera tener como motivo. He ahí la virtud literaria que respalda la entera obra de la novelista. El sentimiento humano que palpita en sus grandes novelas: "La Esfinge Maragata", "El metal de los muertos", "Altar Mayor"...

Sobre mi mesa ahora, la última que ella me envía. "Dulce nombre". Tema para una crónica antes del día de su llegada. El mejor homenaje que pudiéramos todos rendirle sería que los más la hubiéramos leído previamente. Paguemos en la misma moneda la curiosidad anhelante de su visita.

DECLARACIONES DE DIPLOMATICOS EN RELACION CON LA EXPOSICION SEVILLANA

La entrevista con el Embajador de Cuba, el Ministro de Colombia y el de Brasil, sobre este gran acontecimiento

FESTEJOS A LOS MARINOS ARGENTINOS EN VIGO

Reunidas las autoridades españolas que asistirán a la inauguración de la Exposición. Otras noticias de España

SEVILLA, Mayo 8. (AP).—Hemos celebrado entrevistas con algunos representantes diplomáticos respecto a la Exposición Ibero Americana que se inaugurará mañana.

El Embajador de Cuba, doctor Mario García Kohly, dijo:

El resultado que se ha logrado con la Exposición es mas importante de lo que se esperaba, pues ha conseguido que, por simpatía, toda la América vuelva su mirada a España. Cuantos no vengan materialmente vendrán en espíritu. El nombre de Sevilla ha contribuido al éxito del certamen por encerrar un gran significado en ibero-americanismo".

El ministro de Colombia, hizo la siguiente declaración:

"La Exposición demostrará la potencialidad de veinte nueve naciones identificadas por la lengua, la raza, los sentimientos y las costumbres."

El ministro del Brasil manifestó:

"En esta Exposición es la primera vez que todas las antiguas colonias se reunen alrededor de la Madre común convertidas en naciones prosperas que muestran su potencialidad y estrechan sus lazos".

DENUNCIAN LOS ABUSOS DE HOTELES Y GARAGES

BARCELONA, mayo 8, (AP).—La Junta Provincial del Turismo ha denunciado los abusos que cometen los hoteles y garages, elevando los precios. El Gobernador ha manifestado en una nota que el aumento del cincuenta por ciento, con arreglo a la Real Orden, no podrá comenzar a regir hasta el día 15 de este mes, llevándose además en las oficinas de turismo un registro de precios y pensiones, para conocimiento del público.

Los infractores serán castigados con multas de cien a cinco mil pesetas, obligándose a los hospederos a que tengan un libro de reclamaciones para los viajeros.

FESTEJOS A LOS ARGENTINOS EN VIGO.

VIGO, mayo 8 (AP).—Los comandantes del transporte de guerra argentino Bahía Blanca y remolcador de la misma nacionalidad Querandí, obsequiaron hoy en el Consulado de su país a las autoridades.

El Gobernador Militar ofreció al mediodía a ambos marinos un almuerzo, al que asistieron las autoridades, bridándose por la prosperidad de la Argentina y de España. Después los marinos visitaron los alrededores de Vigo.

EL INFANTE DON JAIME EN BURGOS

BURGOS, mayo 8. (AP) A las dos de la tarde de ayer llegó el Infante Don Jaime, con un profesor y un ayudante, saliendo a recibirle al límite de la provincia el Gobernador, el Alcalde y otras autoridades. Por la tarde el Infante visitó la Catedral, el Monasterio de los Huelgas y el Ayuntamiento.

Hoy a las nueve y media asistió a misa en la capilla del Santísimo Cristo de Burgos, en la Catedral.

REUNIDAS LAS AUTORIDADES EN SEVILLA

SEVILLA, mayo 8. (AP) Ya están reunidas todas las autoridades españolas que asistirán a la inauguración de la Exposición de Sevilla. En el tren rápido llegaron por la noche los Ministros de Instrucción Pública, Hacienda y Trabajo, siendo recibidos por las autoridades.

Los Reyes Alfonso y Victoria pasearon esta tarde por la ciudad, siendo ovacionados en todas partes por la multitud. Después tomaron el té a bordo del Reina María Cristina. Ayer tarde, acompañado del personal palatino, el Rey recorrió la Exposición, estudiando todos los detalles con mucha atención, y dando instrucciones para la colocación de los altavoces en la tribuna donde se verificará la inauguración oficial.

EL AUTOMOVIL-TREN

BILBAO, mayo 8. (AP) Hoy llegó a esta ciudad el espléndido automóvil en que hacen el viaje de Londres a Sevilla dieciseis ingleses. El coche está provisto de todas las comodidades, incluso cocina. Los turistas, después de cenar en el hotel, siguieron hacia Santander, de donde irán a Burgos, Madrid, Toledo y Sevilla.

CARECIA DE DOCUMENTACION

Dió cuenta a la Alcaldía la Segunda Estación de Policía haber remitido al Depósito Municipal el automóvil Chevrolet chapa número 15550, propiedad del señor Fulgencio Castro y Crespo, por carecer de la documentación correspondiente.

LOS REYES ESTAN YA EN SEVILLA

Un gentío inmenso aclamó a los soberanos y a P. de Rivera

SEVILLA, Mayo 8. (AP).— Los Reyes Don Alfonso y Doña Victoria, los Infantes, el General Primo de Rivera, y el personal palatino, llegaron hoy a esta ciudad, siendo recibidos por las autoridades y por un gentío inmenso que no cesó de aclamar a Sus Majestades y al Jefe del Gobierno.

Una compañía del Regimiento de Soria, con bandera y música, rindió los honores de ordenanza.

El Alcalde de Sevilla entregó ramos de flores a la Reina y a las Infantas, dándoles la bienvenida en nombre de la Ciudad.

Desde la estación, los Reyes se trasladaron al Alcázar, donde se alojarán durante su estancia en Sevilla.

PIQUERA PARA AUTOMOVILES

El señor Carlos Largas ha solicitado autorización del Municipio para estacionar automóviles durante las horas de comidas frente a su establecimiento de la calle Cuba núm. 38.

TRIUNFAL LLEGADA DE LA CARABELA SANTA MARIA A SEVILLA, EN VISPERAS DE LA GRAN EXPOSICION

HOY POR LA MAÑANA SERA INAUGURADA LA EXHIBICION IBERO-AMERICANA. LA ALEGRIA DE LA CIUDAD ES INUSITADA. —SON INCONTABLES LOS VISITANTES

AYER POR LA TARDE SE ANUNCIO QUE TODO SE ENCONTRABA YA LISTO

CINCUENTA MIL PESETAS AL "HERALDO DE MADRID" POR PUBLICAR UNA NOTICIA FALSA. CONSIDERADA UN ATENTADO AL INTERES DEL PAIS

SEVILLA, mayo 8 (A. P.)—La Exposición Ibero-Americana será inaugurada mañana en presencia de numerosas personalidades, españolas y extranjeras, con el Rey Alfonso y el General Primo de Rivera a la cabeza de ellas.

La ciudad está alegremente adornada y llena de visitantes de todas partes del mundo. Varios buques de guerra extranjeros están fondeados en el Guadalquivir, y virtualmente todos los países civilizados han enviado misiones especiales para presenciar el acontecimiento que ha significado muchos años de esfuerzos.

Esta mañana llegaron las reales personas, con el general Primo de Rivera. Otros miembros del Gabinete, con una o dos excepciones, salieron de Madrid, en tren o automóvil y esperan llegar a tiempo para asistir a la ceremonia inaugural.

Los millares de obreros que han trabajado día y noche, durante largas semanas, parece que han realizado el milagro, porque hoy por la tarde se anunció oficialmente que la Exposición estaba ya lista para ser abierta al público.

A las seis de la tarde entró en el puerto sevillano la carabela colombina Santa María, remolcada por el cañonero Laya. Ya los Reyes la esperaban a bordo del María Cristina. Un enorge gentío llenaba los muelles. Los torpederos Lazaga y Alcedo salieron río abajo para esperar a la capitana de Colón, y al avistarla hicieron salvas de Almiranta.

Al llegar frente a Sevilla la carabela, el crucero Méndez Núñez la saludó con las salvas de ordenanza, tocando su banda la Marcha Real. Los buques de guerra portugueses también saludaron a la Santa María, disparando cañonazos el crucero Vasco de Gama y formando sus marinos en cubierta, mientras hacían evoluciones los aeroplanos.

La muchedumbre aclamaba a los marinos de la carabela, que venía remolcada, con los tripulantes en las jarcias. El destroyer español Velasco también hizo salvas. Todos los buques en puerto, empavesados, sonaron sus sirenas.

La Santa María atracó al muelle de Alfonso XIII, arbolando el pendón de Castilla y de León, y la bandera azul con las armas de Colón. Poco después llegó junto a la carabela una canoa que izaba el pendón de Castilla, conduciendo a los Reyes Alfonso y Victoria, a las Infantas Beatriz y Cristina, al General Primo de Rivera y al Almirante español con el séquito regio. La embarcación se puso a estribor de la Santa María y por una escala de la época colombina subió el monarca, siguiéndole la Reina, las Infantas, el jefe del Gobierno y demás comitiva.

Al entrar el Rey en la cubierta de la embarcación, el comandante de la carabela y director de su construcción, capitán de corbeta Don Julio Guillén, se arrodilló, diciendo:

—Bienvenido sea a la nao Su Majestad el Rey de Castilla, y buena compañía.

Los marineros rindieron armas y tocaron las trompetas de la época, mientras un abanderado sostenía un guión igual al que dieran los Reyes Católicos a Colón para que al desembarcar tomara posesión en su nombre de las tierras que descubriese.

Las personas reales recorrieron la parte de popa, viendo cómo los marineros hacían el rancho en un antiguo fogón de leña. Después pasaron por debajo de la toldilla, examinando las bombardas, armas antiguas, hachas, espingardas y falconetes. El Rey bajó a la bodega con la infanta Beatriz, viendo los dormitorios de la marinería, y admirando todos los objetos propios de la época. Luego pasaron a la toldilla, para visitar la cámara del almirante, viendo los escudos, silla, cuadro solar, arqueta del dinero, mesa con cubiertos de la época, la cama de Colón, vasos, botellas y libros de cuentas para llevar las de los pecados diarios, en el cuotidiano examen de conciencia.

El capitán Guillén mostró al Rey una máquina de escribir con caracteres góticos, de la época colombina, y en la que se hace todas las órdenes de a bordo. El álbum de la carabela fué firmado por el Rey, la Reina, las Infantas, el general Primo de Rivera, el duque de Miranda, el conde de Maceda y el marqués de Bendaña.

En vasos de la época fué servido vino de Jerez y brindó el capitán Guillén, quien dijo que se honraba la tripulación de la Santa María al reiterar su adhesión al Rey, quien contestó:

—Así premio todos tus trabajos al traer a Sevilla la carabela Santa María.

Los Reyes hicieron después elogios generales de la embarcación, admirando la exactitud y curiosidad con que se ha hecho la reproducción de la nave capitana del descubrimiento.

Al salir Sus Majestades de la carabela, formaron los marinos, dando siete vivas al Rey de Castilla "por mar y por tierra". Mañana, jueves, se servirá a bordo una comida medioeval.

CINCUENTA MIL PESETAS DE MULTA A "HERALDO DE MADRID", POR UNA INFORMACION FALSA

MADRID, mayo 9 (A. P.)—En nota oficiosa que firma el general Martínez Anido, dada hoy, se dice que por Real Orden telegráfica el general Primo de Rivera ha impuesto una multa de cincuenta mil pesetas al periódico "Heraldo de Madrid", prohibiendo además su publicación hasta que satisfaga esa cantidad, por haber publicado el día 3 que en Sevilla hubo una riña, de la que resultó un herido grave. La policía sevillana no tiene conocimiento de tal reyerta, pero aunque lo tuviera, el epígrafe con que salió la información es considerado por el Gobierno un atentado al interés nacional y sevillano.

El importe de la multa se repartirá por igual entre los gobernadores de Madrid y Sevilla.

VISITAS PRELIMINARES EN LA EXPOSICION

SEVILLA, mayo 8 (AP.) — El Rey Alfonso, acompañado por el Ministro de Relaciones Exteriores y el Embajador de Portugal, señor Mello Barreto, visitó el pabellón de este país.

La Reina Victoria las Infantas y su séquito, visitarin a su vez la exposición de tapices de la Real Casa, y después el Alcázar y los jardines.

Hoy llegaron los Ministros de Fomento y Justicia y el Ministro y delegado del Perú Todos visitaron el pabellón argentino, en el cual se expone facsímiles de las principales ciudades argentinas, sacados del Archivo de Indias.

Sevilla está repleta de extranjeros y españoles forasteros, que esperan de manera ansiosa la apertura de la Exposición.

TROFEOS Y EFECTOS QUE FUERON ENTREGADOS AL GENERAL HERRERA

Entre ellos figura el revólver de Agramonte, dos placas alegóricas y un álbum de pergamino con varios retratos

MADRID, mayo 8. (AP). — Durante la estancia del Gral. Alberto Herrera, Jefe de Estado Mayor del Ejército Cubano, el Cónsul de Cuba, señor Méndez Gracián le hizo entrega de los siguientes objetos que llevará a la Habana el distinguido militar cubano:

Dos placas alegóricas, de oro, y un álbum de pergamino con los retratos del General Machado, Carlos Manuel de Céspedes, General Primo de Rivera y doctor Mario García Kohly.

Un estuche con el revólver de Agramonte.

Una vitrina de caoba y cedro, para guardar los trofeos, que se adquirió con una colecta organizada por la Embajada.

El teniente Heredia y el Cónsul Méndez Gracián, quedaron encargados de trasladar todos éstos objetos al puerto de embarque.

SEVILLA, mayo 8. (AP). — Se han recibido noticias de Berlín informando que en breve saldrá para esta ciudad Herr Cellon con el objeto de impregnar todos los edificios de la Exposición Ibero-Americana de Sevilla con una sustancia que impide la propagación de las llamas en caso de incendio. Por medio de tal sustancia, los objetos que por cualquier causa cogen fuego, no producen llama, sino que se van consumiendo lentamente lo que permite localizar el incendio rápidamente.

VALENCIA, mayo 8. (AP). — Un telegrama de Gandia da cuenta que el yate del ex-ministro de Hacienda catalán, D. Francisco Cambó, pasó la noche en aquel puerto. Los tripulantes, según el despacho, no bajaron a tierra, permaneciendo a bordo. Esta madrugada, el velero, que es de nacionalidad italiana, continuó viaje.

La Escasez de las Manzanas

Precauciones contra la plaga de esa fruta en los E. Unidos

SAN SEBASTIAN, mayo 8. (AP). —Ante la posibilidad de que dada la escasa cosecha de manzanas que ha habido este año en la provincia se intentara la importación de esa fruta de los Estados Unidos, los periódicos iniciaron una campaña afirmando que la enfermedad que padece la manzana norteamericana es una de las más terribles que azotan a esos árboles, pidiendo a las autoridades que adoptasen medidas para impedir que se infesten los manzanos españoles.

El Presidente de la Diputación se ha dirigido al Gobierno de Madrid, recomendándole que dicte una disposición prohibiendo las importaciones de manzanas de los Estados Unidos, mientras subsista esa plaga.

SE ERIGIRA UN MONUMENTO A SIMON BOLIVAR

El escultor Marín lleva los trabajos muy adelantados

MADRID, mayo 8. (AP). — El escultor señor Marín, autor del monumento a Bolivar que se erigirá en la Plaza de Salamanca en Madrid, nos ha manifestado que lleva muy adelantados sus trabajos. Ya tiene terminadas las figuras de marmol que representan a Bolivar y España.

ALMUERZO A LOS MARINOS DEL ELCANO, POR LA INTERCONTINENTAL TELEPH. CO.

En este ágape, presidido por Mr. Behn, se brindó por España y el Presidente de E. U. Hablaron con la Habana

N. YORK mayo 8, (AP.) — El coronel Sosthenes Behn presidió hoy un almuerzo en el edificio de la International Telephone and Telegraph Co., en honor del comandante, oficiales y guardiamarinas del buque-escuela español Juan Sebastián Elcano.

Después de brindar por el Rey de España y el Presidente de los Estados Unidos, el coronel Behn dirigió breves pero expresivas palabras al comandante, oficiales y guardiamarinas, diciendo que junto con sus connacionales habían trabajado por dar a España un servicio telefónico que hoy es el mejor de Europa, y que en un año será igual al mejor del mundo. Terminó haciendo votos por la prosperidad de España y con un saludo cariñoso para el Rey y el Presidente del Consejo.

Poco después anunció que el comandante Mendívil hablaría con el general Núñez. Al lado de cada cubierto había un receptor de modo que todos pudieran escuchar.

El comanante saludó al almirante Núñez, diciéndole que había recibido ayer su telegrama y que de acuerdo con él zarparía para España el domingo. El general Núñez saludó a los presentes, agradeciendo el acto en honor de la tripulación de la Elcano.

Pasóse luego la comunicación al Ministerio de Estado, cambiando saludos el cónsul general de España, don Rafael Casares Gil, con el señor Palacios.

Inmediatamente se estableció comunicación con la Habana, desde donde habló el señor Hernand Behn con su hermano, que presidía el banquete, con el comandante de la Elcano y con el almirante Steiguer.

De allí se cambió la comunicación con Ciudad Méjico, y tanto el coronel Behn como el comandante Mendívil hablaron con los altos empleados de la Compañía Mejicana de Teléfonos.

2 DETENIDOS POR ASESINATO

Se les complica en el crimen del industrial señor Casado

BARCELONA, mayo 8. (AP).—La policía ha detenido a dos individuos conocidos por "Figueras" y "Ricardito", los cuales han sido puestos a la disposición del Juzgado que instruye la causa por el crimen del industrial Casado. Los detenidos no han prestado aun declaración.

CHOFER LESIONADO

El chofer Conrado Valera Rueda, vecino de Independencia y Zapata, se ocasionó lesiones de carácter menos grave en un brazo, al tratar de hacer funcionar el motor de un auto que guarda en su domicilio.

GESTIONES POR LOS EMIGRADOS

Las hace el cardenal primado para los del Sur de Francia

MADRID, mayo 8. (AP). — El Cardenal Primado de España y Arzobispo de Toledo, Monseñor Segura, se ha dirigido al Rey Alfonso solicitando apoyo para los emigrados españoles. Dice que el Gobierno debe conceder especial protección a los españoles q. se encuentran al sur de Francia, los cuales carecen de templos españoles y de otros elementos de apoyo moral. Relata los esfuerzos que ha realizado el clero español para atenderlos y agrega que necesitan ayuda moral y material para evitar peligros de orden patriótico y social que los cercan al encontrarse abandonados a su propio esfuerzo. Termina solicitando que se revisen los tratados de emigración y que se encarguen los consulados a personas absolutamente probas.

LO QUE CONTIENE DE INTERESANTE LA GACETA

Declarando cesante al señor Mario Coto Leiseca, por haber autorizado disparar voladores en una fiesta de Batabanó y nombrando para su cargo al señor Guillermo Guerra.

—Apropiar con cargo a los fondos povenientes del Banco Nacional la suma de $57.910.16, para pagar el 70 por ciento de la atención mensual de la Policía Nacional.

—Conceder permiso para una tómbola de carácter benéfico en La Polar a la Asociación Nacional de Kindergarten.

—Conceder dos mil pesos para los gastos del viaje del Secretario de Hacienda a los Estados Unidos, para la firma de los Bonos.

—Conceder de los fondos provenientes del Banco Nacional, la suma de mil pesos para los gastos de viaje del señor Manuel Márquez Sterling, en la Comisión de Conciliación que dictaminará sobre los límites de Bolivia y Paraguay.

—Designar al señor Juan José Hernández para que de modo honorífico estudie la producción y aplicación del flúido eléctrico en varios países de Europa.

—Decreto concediendo la Orden del Mérito Militar a los comandantes médicos Andrés Fernández y Peláez; Leopoldo Alonso y Gratmates; Ignacio Algarra y Mendivil y los capitanes Domingo Delmonte; Aniceto Sosa abrera, por haber cumplido veinte años en el servicio.

—Autorizar al señor Harvey S. Leach, Vicepresidente de la Compañía Cubana de Electricidad, para que realice una instalación telefónica entre los pueblos de Güines y Unión de Reyes.

—La Audiencia de la Habana declara disuelto el vínculo civil que existía entre el señor Jesús Casas Fonticoba y la señora Eugenia Fernández Siso.

EL PABELLON A GOYA EN SEVILLA

Reproducción de la casa que habitó cerca del Manzanares

CERCA DE LA ENTRADA

La iluminación de los jardines en el parque de María Luisa

Muy cerca de la entrada central a la Exposición Ibero-Americana de Sevilla, y frente al pabellón de esta ciudad, se ha construído el pabellón dedicado a enaltecer la memoria del gran pintor Francisco de Goya y Lucientes, iniciativa que partió de un grupo de artistas y escritores de España.

El pabellón es una reproducción de la casa que el artista habitó en las proximidades del río Manzanares, en Madrid, llamada por el pueblo con la denominación de "Quinta del Sordo". Ocupa una superficie de 400 metros cuadrados. En su interior se reproducen los aposentos de Goya, decorados al gusto de su época. Algunos de los muebles y efectos que pertenecían al glorioso artista serán exhibidos.

El notable escultor Juan Cristóbal ha hecho una reproducción, modelada y policromada, de La Maja Desnuda, que está colocada sobre un diván, en el taller reproducción del de Goya, donde se hace una grata evocación al genio del notable artista.

Algunos momentos interesantes de la vida íntima de Goya y su nieto Mariano, aparecen en representaciones corpóreas. En todos los detalles de estas presentaciones se ha tenido un cuidado especial.

En uno de los departamentos de la Quinta de Goya se han reunido todas las obras impresas publicadas sobre el artista y su obra, en cuantos idiomas existen, siendo una biblioteca interesantísima para cuantos visiten aquella interesante parte de la magna Exposición. También existe un museo goyesco, donde aparecen muchos dibujos originales del artista, y famosas ediciones de aguas-fuertes y litografías. Igualmente se expone preciosas maquetas de esculturas alusivas a la vida del pintor, reproducciones de muchos de sus mejores cuadros, objetos artísticos de gran valor histórico, hechos en marfil, hierro, madera y concha.

El pabellón de Gyoa será una de las atracciones más interesantes que se ofrezcan en la Exposición Ibero-Americana de Sevilla.

Han terminado por completo todas las obras para la iluminación de los jardines de María Luisa, dentro del recinto de la Exposición. Todo el arbolado ha sido iluminado con reflectores, y las fuentes de agua con luces interiores que cambian constantemente.

LOS AVIADORES SALEN A LAS 8

El "Jesús del Gran Poder" sale hacia Guatemala hoy

COLON, Panamá mayo 8 (AP).—El sexquiplano Jesús del Gran Poder hizo hoy un vuelo de prueba que duró tres horas, partiendo del aeródromo de France. El capitán Jiménez dijo que todo funcionaba bien en el aparato, y que espera salir hacia Guatemala a las ocho de la mañana del jueves.

Los aviadores españoles volaron muy bajo sobre Ciudad Panamá, dejando caer mensajes de despedida, que fueron recogidos inmediatamente, repitiéndose la maniobra en Colón. El capitán Iglesias fué después a Panamá e hizo visitas oficiales a las autoridades locales.

El aeroplano ha recibido en sus tanques 900 galones de gasolina y 50 de aceite, para su jornada a Guatemala. La ruta será por la costa occidental de Centro América, pasando sobre Punta Arenas (Costa Rica) y San Salvador. Si los vientos son propicios el vuelo tendrá una velocidad promedial horaria de 90 millas, y será realizado en diez horas. Si el viento es de proa, la jornada tardará una hora más.

ESPERAN EN GUATEMALA AL JESUS DEL GRAN PODER

GUATEMALA, mayo 8 (AP).—El jueves se espera en esta capital al Jesús del Gran Poder. El Gobierno ofrecerá a los pilotos un suntuoso banquete. Los capitanes Jiménez e Iglesias, estarán un solo día en Ciudad Guatemala, siguiendo después vuelo a la Habana, para asistir allí a la inauguración del Presidente Machado.

VOLARA EU "GRAN PODER" DE GUATEMALA A LA HABANA

COLON, Panamá, mayo 8 (AP). —El aviador capitán Ignacio Jiménez anunció esta tarde que ha recibido una comunicación de la Dirección General de Aeronaútica de Madrid, ordenándole que desde esta ciudad partan para Guatemala y de allí directamente a la Habana, sin tocar en territorio mexicano, como se había dispuesto anteriormente.

CINCO MINISTROS VAN A SEVILLA

Quedaron en Madrid los de la Gobernación y el Ejército

MADRID, mayo 8. (AP). — Esta mañana salieron en tren para Sevilla los ministros de Hacienda, Trabajo e Instrucción Pública, señores Calvo Sotelo, Aunós y Callejo, quedando en Madrid los de Gobernación y Ejército, generales Martínez Anido y Ardanaz. Los ministros de Justicia y Cultos y Fomento, Galo Ponte y Marqués de Guadalhorce, partieron también esta mañana para Sevilla en automóvil. El ministro de la Guerra irá más tarde, quedando solo en Madrid el de la Gobernación.

OTRO ARROLLADO

En el Hospital Municipal fué asistido de lesiones de carácter menos grave diseminadas por el cuerpo, Daniel Casado Gener, cantinero y vecino de San Martín número 101, que le produjo al arrollarlo en la esquina de Carrillo y Sociedad, el auto 17739 conducido por José Rodríguez Lorenzo, vecino de Estévez número 118.

INFORMES Y COMENTARIOS

LOS INGRESOS BAJAN Y LAS TARIFAS SUBEN

Casualmente he reparado en esta Estadística comparada de los ingresos de los ferrocarriles españoles. Acostumbrado a encontrarla cada semana en las revistas financieras y aun en algunos diarios, pareciendo una publicación de trámite y rutinaria, no le concedía valor ninguno como documento de estudio. Para que sus cifras fueran reveladoras de hechos económicos o sociales, necesitarían más detallados esclarecimientos: división de los ingresso, según su origen; número de viajeros de cada clase; toneladas de mercaderías en distintas velocidades; comparación del tráfico comercial según sus corrientes hacia el interior o hacia la periferia, etc. etc.

Mas fuí ayer a un despacho de billetes, para demandar el kilométrico, que es el mejor amigo o camarada de que disponemos los hombres turbados e inquietos. Rendí, acaso, demasiada labor este pasado invierno; acabo de aderezar dos obras apresuradamente y monto ya el telar para una tercera; apenas pude hojear una veintena de libros franceses, españoles y americanos que me fueron llegando en aquel plazo y que espera ansiosa mi curiosidad... Y es forzoso huir de Madrid; buscar la soledad apacible; el lento andar de las horas que se prolongan y retardan como si les diera pena consumirse y desvanecerse en el grandioso escenario de una de las rías bajas gallegas, ante el mar quieto, bajo el cielo velado de gris...

En el despacho de billetes me advirtieron que habría de pagar más caro el kilométrico. Mientras escuchaba distraído el rezongeo explicativo del taquillero, me fijé en la estadística de recaudación pegada en el muro con unas obleas. Y he aquí el hecho: los ingresos de las Compañías de ferrocarriles disminuyen. La poderosa Compañía del Mediodía ha tenido del primero de Enero al veinte de Marzo una baja de cuatro millones y cuarto; la de los Andaluces, setecientas cincuenta mil pesetas; la del Oeste, cuatrocientas mil. Y en la del Norte, si no hubo baja, el aumento fué tan leve, sesenta mil pesetas, que en realidad, representa un descenso, si se tiene en cuenta que esta Compañía ha adquirido líneas secundarias y ha aumentado el número de kilómetros de su red... Mas aun, si se considera que en 1925 se creó una deuda ferroviaria de trescientos millones, y que en 1927 se emitieron otros doscientos millones, y en 1928 trescientos, y en 1929 quinientos, en junio mil trescientos millones, con los que, en buena parte, se ha prolongado la doble vía en varias direcciones, se han adquirido vagones y locomotoras, se han organizado servicios nuevos... Y he aquí, a este aumento de capital invertido, a este progreso indudable, responde una disminución de ingresos de algo más de cinco millones de pesetas en menos de tres meses. Así el descenso de recaudaciones en el año, pudiera llegar a veinte millones, si el tráfico que produzcan las próximas Exposiciones no corrige esta cifra. Y aun así, pasada la anormalidad que esas exposiciones representan, se producirá nuevamente la disminución de ingresos.

¡Ah! es el auto—se dice;—es la competencia del coche particular que hace disminuir los viajeros de primera en los expresos de lujo; es la competencia del autobús, que establece un tráfico más frecuente y fácil que el del tren en los núcleos comarcales y regionales; es la competencia del camión que en las distancias cortas facilita el transporte de mercancías desde el campo mismo o la fábrica, hasta el lugar preciso del consumo, sin transbordos y sin demoras, en una sola velocidad...

Y el ferrocarril se limita a presenciar impasible cómo este competidor multiplica el número de sus coches en una progresión de quince por ciento cada año. En Francia son las mismas Compañías de ferrocarriles quienes crean y sostienen y acoplan a sus itinerarios los servicios públicos de auto-transporte por las carreteras. Y, además, se compenetran con la producción característica de cada país; organizan servicios agronómicos, enseñanza de embalajes, expediciones comerciales, búsqueda de mercados nuevos, coordinación de propagandas... Y singularmente, abaratan sus transportes; rebajan sus tarifas; organizan caravanas turísticas; aportan su cooperación a las conmemoraciones históricas, a las fiestas regionales, a las ferias y mercados de cada pueblo. Hace poco, esta pasada Semana Santa, publicaban los periódicos de París fotografías de la Plaza de la Concordia, de la Avenida de los Campos Elíseos, de la "rue de la Paix" con sus joyerías cerradas... Apenas unos cuantos transeuntes; apenas un coche en las amplias avenidas. Y en los domingos y en los días festivos ocurre otro tanto. Los sábados se cierran las tiendas y las oficinas al mediar la tarde. Es algo más que el término de la semana inglesa. Llegado el lunes, el tráfico no se reanuda hasta pasado el mediodía. Es que los parisienses se fueron al campo; a las montañas del Jura y la Auvernia; a las playas del Artois y Normandía, a la Costa de Plata y a la Costa Azul, a los bosques donde la caza abunda y a los ríos poblados de truchas y de carpas... Y acontece igual en Lyon, en Burdeos, en todas las grandes ciudades. El dinero que absorbió la capital retorna de nuevo a las villas, se esparce a voleo en los campos, como una siembra de semillas, estimula el afán de trabajo y de producción en las provincias... Informaciones veraces, sin duda, refieren este mismo hecho en Alemania, en Bélgica, en Inglaterra. En Madrid nos asombramos de que salgan de la capital tres o cuatro mil madrileños cada domingo a la cercana sierra, y no más allá...

Quienquiera hojee periódicos franceses habrá advertido que en invierno y en verano, no hay día en que no aparezcan anuncios de las Compañías ferroviarias detallando servicios especiales, precisando las posibilidades de ir a Londres o a la Costa Azul, enumerando las rebajas ocasionales de tarifas, concretando los circuitos turísticos. En las proximidades de las grandes fiestas y en estío, estos anuncios llenan columnas enteras y a veces planas, en los diarios de más cara publicidad. Y el precio bajo del billete de transporte realiza el milagro doble de movilizar muchedumbres y de acrecentar los ingresos de las Compañías.

Dentro de España misma hay un precio francés para los franceses; hay un precio español para los españoles. Con mis familiares consumiré diez mil kilómetros en ir en días cercanos hasta la ría poética de Arosa y regresar a Madrid cuando el otoño destemplado nos obligue a abandonar la orilla del mar. Mas de mil pesetas cuesta este kilométrico. Un francés que entre en España por Irún y retorne a Francia por Port-Bou hará este mismo recorrido por setecientas cincuenta pesetas. Entre tanto, los ingresos de las Compañías ferroviarias disminuyen, precisamente cuando para pagar a los tenedores de las nuevas deudas ferroviarias hacen falta ya sesenta y un millones anuales. Cierto que se están construyendo, además, con esos mil trescientos millones de deuda ferroviaria, nuevas líneas, pero si estas líneas tienen el mismo concepto paralítico de su función, reducida a esperar que llegue a cada estación con el menor retraso posible, el tren que salió de la estación precedente, ¿no le pondrán cerco y competencia también los automóviles y, como ya acontece, los aeroplanos además, y las harán trabajar con pérdida y quebranto?...

Y mientras tanto, no se realiza un progreso cierto e intenso, a pesar de la inversión de dinero. El autobús es caro, porque el ferrocarril es más caro y los que queremos viajar tenemos que resignarnos a quietud, porque el precio del transporte se nos lleva lo más del dinero que podemos dedicar a nuestras vacaciones.

DIONISIO PEREZ.

MADRID, abril de 1929. (Prohibida la reproducción)

M.E.C.D. 2016