SECCION 1ª

El DIARIO DE LA MARINA es el periódico más antiguo de Cuba. Fué fundado en el año mil ochocientos treinta y dos. Servicios especiales de España.

DIARIO DE LA MARINA

Miembro de The Associated Press. Esta queda autorizada para usar nuestros servicios y noticias de información. Hilo directo con New York.

SECICON 1ª

AÑO XCVII.—NUM. 85 Acogido a la Franquicia Postal LA HABANA, MARTES, 26 DE MARZO DE 1929.—SANTOS CASTULO Y BRAULIO TIEMPO PARA HOY: Bueno. EJEMPLAR—5 CENTAVOS

VOLANDO A UNA ALTURA CONSIDERABLE PASO AYER SOBRE AFRICA-CABO BLANCO-EL AVION "JESUS DEL GRAN PODER"

Fernando de Noronha y Brasil Esperan el Paso del Avión

Aeroplano Llevaba Dirección a las Islas de Cabo Verde y su Paso Sobre C-Blanco Ocurrió a las 39, Hora Habana.- El Viaje Completo es de 7.900 Kilómetros

Toda la Costa del Brasil, Iluminada Esta Madrugada Para Guiar a los Aviadores

BUENOS AIRES, marzo 26. Martes, a las 2 y 10 a. m.—Un despacho especial de Río Janeiro a "La Nación", dice que un aeroplano está ahora cerniéndose sobre Natal. El despacho vino por los telégrafos nacionales.

Ciudad del Brasil capital del Estado de Río Grande del Norte y de la comunidad de su nombre, situado en el margen derecho y junto a la desembocadura del rio Potengy o Grande del Norte, a 2.185 kms. N. N. E. de Río Vaneiro, a los 5º 45'5" S. y 35º 11'21" Oeste de Greenwich. Unos 20.000 habitantes.

MADRID, marzo 25. (A. P.)—El periódico "La Voz", de esta capital, anuncia hoy que en el aerodromo de Cuatro Vientos se recibió un radiograma, informando que el aeroplano "Jesús del Gran Poder", en el cual realizan un vuelo directo desde Sevilla a Río Janeiro los aviadores capitanes Jiménez e Iglesias, pasó al mediodía de hoy sobre la Isla de Cabo Verde. Agrega el radiograma que el avión tiene gasolina para seguir en el aire cincuenta horas y que esperan llegar a la costa suramericana por la madrugada.

Horas antes, el Departamento de Marruecos y Colonias recibió otro aerograma del "Jesús del Gran Poder", dando cuenta que poco después de la medianoche última habían pasado por Cabo Jubi, en la costa africana, frente a las Islas Canarias, y que continuaba el vuelo con viento favorable. Como la distancia desde Sevilla a Cabo Juby es de novecientas millas, se calcula que los aviadores han desarrollado una velocidad de ciento veinticinco millas por hora debido a que el viento favorece el vuelo.

Antes de salir de Sevilla, Jiménez e Iglesias enviaron un telegrama al general Primo de Rivera en el que le decían que al comenzar el vuelo, todos sus pensamientos los ponían en la patria y en el deseo de establecer una comunicación directa con América. Terminaba el mensaje dando las gracias al jefe del Gobierno por el constante apoyo que ha prestado a sus deseos.

El general Primo de Rivera contestó inmediatamente al telegrama con otro en el cual les manifestaba que esperaba el feliz arribo del "Jesús del Gran Poder" a Río Janeiro y que, por conducto de ellos, enviaba a todos los españoles de Suramérica sus mejores deseos.

El Observatorio de Sevilla informó esta mañana que los vientos reinantes en el sur del Atlántico eran favorables a la empresa de los aviadores españoles.

Como la ruta que habían de seguir los aviadores, según se ha publicado es la de Sevilla, Cabo Spartel, Cabo Juby, Cabo Blanco, Port Etienne, Cabo Verde, Daker, Pernambuco, con una pequeña desviación hacia Fernando de Noronha, Bahía Victoria y Río Janeiro, se supone que los aviadores hayan pasado a alguna distancia de Dakar y que, dadas las condiciones venturosas en que se desenvuelve el viaje, seguirán inmediatamente a Pernambuco, hacia cuyo lugar es posible que se encuentren viajando ya.

La Compañía francesa de aviación Latecoere ha dado órdenes para que durante la noche de hoy estén iluminados los campos de aterrizaje de Natal para que sirvan a los aviadores de puntos para determinar su situación.

El viaje completo es de unos 7,900 kilómetros, como sigue: Desde Sevilla, vía Cádiz, a Cabo Blanco, unos 2000 kilómetros; desde Cabo Blanco a Pernambuco, 3900 kilómetros y desde ese último lugar a Río Janeiro otros 2000 kilómetros.

Salió el "Jesús del Gran Poder" de Sevilla con mil galones de gasolina y cincuenta galones de aceite, realizando un excelente despegue.

DAKAR, (Africa Occidental Francesa), Marzo 25. (AP). — Un aeroplano español que volaba a gran altura y que se supone sea el "Jesús del Gran Poder", que salió ayer tarde de Sevilla para Río Janeiro, pasó por Cabo Blanco a las 4:39 de la tarde, hora de Greenwich (o sea las 11:39 de la mañana hora de la Habana), según anunció la estación inalámbrica de Port Etienne. El aeroplano lleva dirección hacia las Islas de Cabo Verde.

RIO JANEIRO, marzo 25 (AP) La estación de radio de Fernando de Noronha, ha recibido un mensaje fechado en San Vicente islas de Cabo Verde, que ha sido remitido a las 2:15 de la tarde, anunciando que esperan que los aviadores españoles Jiménez e Iglesias pasen por aquella isla a las 4 de la tarde.

RIO DE JANEIRO, marzo 26. (Martes) (AP.) Aunque hasta primera hora de la madrugada no se tiene noticia nueva sobre los aviadores españoles capitanes Francisco Jiménez e Ignacio Iglesias, que vuelan por el Atlánico en el sesquiplano Jesús del Gran Poder, las auoridades militares en el Campo Dos Alfonsos informan que están listas para recibir a los intrépidos pilotos entre la una de esta madrugada y las doce del día.

Todos los aeropuertos de la costa brasileña, de Natal (frente a la isla de Fernando Noronha) hacia el Sur, están iluminados esta noche, para ayudar a los aviadores, aunque no se cree que el Jesús del Gran Poder pueda llegar a las costas de América antes del amanecer.

Las últimas noticias que se tienen en el Brasil de los dos aviadores, es que habían pasado sobre la costa occidental de Africa, cuando ya hacía rumbo hacia el Atlántico.

Misa Por el Mariscal Foch en Notre Dame

Descansará hoy cerca de la tumba de Napoleón Bonaparte

NO CABRA EL PUBLICO

Ventanas, balcones y tejados del tránsito, todos alquilados

PARIS, marzo 25 (A. P.)—El mariscal Foch descansará mañana cerca de la tumba de Napoleón, bajo el Domo dorado de la Capilla de los Inválidos. Todas las naciones de Europa cuyos ejércitos estuvieron aliados a Francia bajo el mando del mariscal Foch, enviaron delegados civiles y destacamentos militares para que asistan a los funerales que Francia agradecida prepara a su gran soldado.

Tan grande [illegible] número de funcionarios que [illegible]á a la Misa de Requiem que [illegible]á mañana por la mañana en la Catedral, que no quedará sitio disponible para el público dentro de las [illegible]edes góticas de la gran basílica nacional, cuyas torres han dominado sobre París durante nueve siglos.

Pero el [illegible] que en número de más de [illegible] desfiló por junto al féretro [illegible]an soldado cuando estuvo ex[illegible] el Arco de Triunfo, presenciando el traslado de los restos de la Catedral a los Inválidos, a [illegible] todas las ventanas, balcones hasta tejados de las casas por [illegible] de pasar el cortejo fúnebre [illegible] alquilados, habiéndose [illegible] en algunos casos hasta cien dólares por persona.

Sólo [illegible] personas serán admitidas [illegible] lo de Notre Dame para asistir a la Misa de Requiem. Los grandes [illegible] estuvieron cerrados [illegible] jodia de hoy con el fin de [illegible] obreros pudiesen preparar [illegible] que se erigirá en el centro [illegible] nave de la catedral. De la [illegible] de la mañana hasta [illegible] permitió el desfile del público, suspendiéndose a esa hora.

Veinte mil almas pasaron por la capilla de Notre Dame donde estuvo expuesto el cadáver del mariscal. No obstante estar cerradas las puertas de la Catedral, varios millares de personas permanecieron en la plaza, ante la fachada, resistiendo un sol de verano, con la esperanza de que se abrieran de un momento a otro.

La Misa de mañana la dirá el Padre Vendries, párroco de la iglesia de Santa Clotilde, de la que Foch era feligrés, a las nueve de la mañana, ocupando el Presidente Doumergue un asiento cerca del gran catafalco.

El Príncipe de Gales asistirá a la ceremonia religiosa en representación del Rey Jorge y el Príncipe [illegible]to, representará al soberano de Bélgica. El Príncipe Carlos llegó en la Carlos, hijo segundo del Rey Albert[illegible] noche de hoy en compañía de cincuenta granaderos del ejército belga.

Los Embajadores acreditados en Francia asistirán en uniforme de gala, excepto Herrick, de los Estados Unidos, que irá de levita.

CONSEJOS MEDICOS (Pág. Veintiuna).

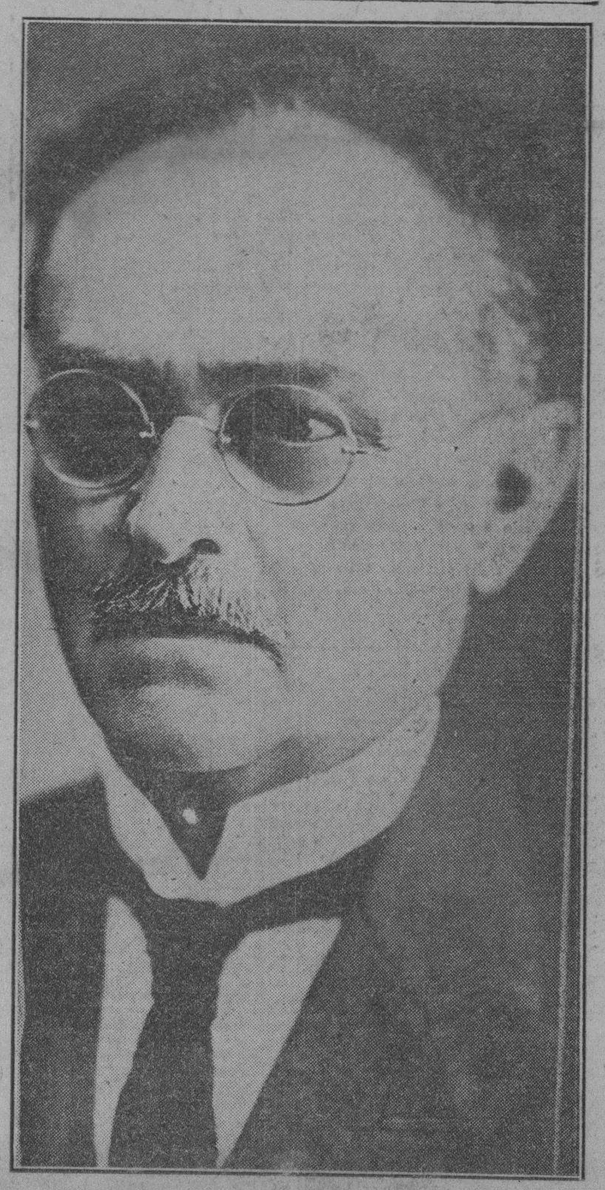

RODEADO de los seres más queridos para su corazón; cerca, muy cerca de aquellos que ayer compartieron su vida por el amor más profundamente sentido y hoy lloran desconsolados su muerte, dió al Señor su alma sencilla y llena de fe, Don Laureano Falla Gutiérrez.

Al ocurrir su fallecimiento—que priva a la colectividad nacional de uno de sus más valiosos elementos—estaban junto a su lecho de enfermo Doña Dolores Bonet, la virtuosa compañera del ilustre desaparecido; sus hijos Eutimio, Isabel, Adelaida y María Teresa Falla y Bonet; los señores Angel Batista, Viriato Gutiérrez y David Suero; sus hermanos y su sobrino Ricardo Cervera y Falla, colaborador inseparable en la obra fructífera de Don Laureano.

Caballero intachable y talento singular, el grande hombre que acaba de rendir su tributo a la tierra, mereció justamente la consideración y el afecto de cuantos mantuvieron relaciones con él; ora de amistad, ya de negocios.

Ha muerto a los sesenta y nueve años de su edad. Durante más de cincuenta laboró activamente, al par que en el acrecentamiento de su fortuna personal, en el desarrollo y la prosperidad de Cuba, a la que amó con acendrado cariño.

El DIARIO DE LA MARINA hace llegar fervorosamente a los dolientes familiares su acendrado pésame, que hacemos extensivo a la Colonia Española y a la entera sociedad cubana. Váase la página Ultima

Saldrá Su Santidad el Papa del Vaticano el Día de la Ascensión

Desea ir al Museo de Misioneros en el Magnífico Palacio Lateranense

ROMA, Marzo 25. AP.—Circula con insistencia la noticia de que el Papa bendecirá a un millón de personas el día de la Ascensión, mayo 9, desde la iglesia de San Juan de Letrán.

Continúa siendo una incógnita si el Papa, rompiendo con una tradición de cerca de tres décadas, abandonará por vez primera los terrenos del Vaticano. Aunque se hacen toda clase de conjeturas, hasta ahora el asunto no ha sido objeto de conjeturas, pues, como nadie sabe cuándo ocurrirá ese acontecimiento con el que desaparecerá toda la última huella de la cuestión romana.

Es que el Papa ha manifestado en muchas ocasiones que su primera salida fuera de la Santa Sede será a la iglesia de Letrán. Se trata de la madre de las iglesias cristianas, habiendo sido conferida por el Emperador Constantino al Obispo de Roma como residencia episcopal. Dice la tradición que San Silvestre, el trigésimo Papa, había cavado con sus propias manos los cimientos de la histórica basílica, que es conocida como "madre de todas las iglesias de la Ciudad Eterna."

También se asegura que el Sumo Pontífice desea visitar el Museo de los Misioneros, que se fundó en el Palacio lateranense con el fin de guardar los objetos enviados a Roma por todas las misiones del mundo. Esta exposición tiene en el centro el hermoso salón donde el Cardenal Gasparri, secretario de Estado del Vaticano, firmó con Mussolini el 11 de Febrero el tratado de conciliación entre la Santa Sede e Italia.

El museo fué inaugurado por el Cardenal Vanutelli, decano del Sacro Colegio, en diciembre de 1926.

Se ha hecho todo lo posible para satisfacer los deseos del Pontífice, los cuales no pueden llevarse a cabo, sin embargo, a menos de que el tratado lateranense sea ratificado y se completen otras inteligencias secundarias pero indispensables, entre los dos Estados.

Aunque la iglesia de San Juan de Letrán goza de derechos de extraterritorialidad, el Papa tiene que cruzar por territorio italiano para llegar a ella, y debe esperarse que sea recibido y tratado como soberano por todas las autoridades de Italia.

EL DOMINGO:

DIARIO DE LA MARINA publicará en su Tercera Sección, un vigoroso cuento folklórico del escritor cubano Gerardo del Valle, avalorado con unas magníficas ilustraciones, expresamente dibujadas para ese cuento, del formidable Jaime Valls. BUSQUE EL PROXIMO DOMINGO NUESTRA TERCERA SECCION.

ES DIFICIL LA SITUACION CHINA

El presidente Chiang Kai Shek, dispuestos a forzar la solución

PEKIN, Marzo 25.—(AP)—Sabedor del estado de intranquilidad que existe en el Sur de China, como también en el Norte, el Presidente Chiang Kai-Sheck parece resuelto a forzar una solución de la crisis con los jefes militares de Kwang-Si, en la China Central.

La actitud del Mariscal Feng Yu-Hsiang continúa incierta y los periódicos chinos especulan acerca de a cuál lado lanzará aquél su influencia y sus tropas, aunque algunos dicen abiertamente que feng se inclina al grupo de Wu-Nan, adverso al Gobierno Central de Nankin.

Un periódico chino publica hoy un dspacho diciendo que Feng ha telegrafiado a Chiang Kai-Shek que debe ser más tolerante con el grupo de Kwang-Si.

Los observadores militares de Pekín creen que los jefes militares de Kwang-Si no quieren la guerra, aunque Chiang Kai-Shek desea vindicar la autoridad de Nankin en la disputa de Hunan.

Despachos recibidos en los círculos extranjeros, dicen que la detención del General Li Chai-Sum por el Gobierno, ha indignado a Cantón y los distritos meridionales. Otros jefes militares han telegrafiado a Chiang Kai-Shek pidiendo una explicación por el arresto de Li. De ese mensaje se desprende que cuatro ejércitos de la provincia de Kwang-Tung, y tres de otras, no recibirán órdenes de Nankin mientras no se ponga en libertad a Li.

Noticias de Nankin informan que Chiang ha prometido que se investigarán rápidamente las acusaciones hechas contra ese General.

Existe la impresión de que habrá una carrera entre las fuerzas de Chiang y las de Feng Yu-Hsiang, para llegar a Chantun. Cuatro divisiones de las primeras ya tienen órdenes para dirigirse a Tuchow, mientras que dos de Feng, están ahora cerca de Tien-Tsin, se dirigirán en breve hacia Yenchow.

En Pekín las autoridades registraron las oficinas de uno de los Partidos de la oposición arrestando a tres de sus líders y ocupando 25 bombas y las armas y municiones allí guardadas, así como gran cantidad de carteles de propaganda contra el Gobierno constituído.

Las Temperaturas en Diferentes Ciudades

NUEVA YORK, marzo 25 (A. P.)—Las temperaturas máximas en varias de las principales ciudades del mundo, fueron hoy las siguientes:

	Fahrenheit	Centígrados
N. York	47	8.3
Wash'ton	68	20
Londres	55	12.7
París	59	15
Niza	65	18.3
Berlín	55	12.7
Roma	64	17.7

TEMPERATURAS LOCALES

Durante las últimas 24 horas se han registrado en la Habana, las siguientes temperaturas en centígrados.

Máxima: 25-0.
Mínima: 20-6.
Media: 24-3.

NUEVOS CONTRATOS DE LA PAN-AMERICAN AIRWAYS

NUEVA YORK, marzo 25, (AP.) Pan American Airways, Inc., dió hoy que está celebrando negociaciones con los Gobiernos de la China y Basil respecto a una [illegible]ada línea aérea que una distintas puertos de la costa oriental de [illegible]frica.

CAMBIA DE DOMICILIO LA A. NACIONAL DE COLONOS

De hoy a mañana miércoles, trasladará sus oficinas para la Manzana de Gómez, departamento número 243, la Asociación Nacional de Colonos.

VUELO DIRECTO DE ESTE A OESTE

Bevins quiere ganar el Record de Frank Haws y Grubb

LOS ANGELES, (Estado de California), Marzo 25. (AP). — Okeh Bevins, famoso aviador, inició hoy el vuelo trans-continental de Oeste a Este, sin escalas, para romper el record de 18 horas 22 minutos, hecho por el Capitán Frank Hawks y Frank Grubb, hace varios meses.

Bevins partió del aerodromo de Los Angeles a las cinco y cuarenta minutos de la tarde de hoy, en un avión Lockheed-Vega, que lleva sus tanques trescientos galones de gasolina, y con el cual el [illegible] espera llegar a Nueva York [illegible] del mediodía del martes. Durante un mes Bevins ha estado preparando su aeroplano, y decía antes de partir que esperaba realizar la [illegible] en 17 horas 45 minutos.

OTRO VUELO DE LOS URUGUAYOS

Berisso y Otero volaron de Santiago y Antofagasta

SANTIAGO DE CHILE, marzo 25. (AP.)—Los aviadores uruguayos Cesáreo Berisso y Rogelio Otero partieron de la escuela de aviación de El Bosque a las 8 y 35 de la mañana, con rumbo al Norte, siendo despedidos por el Ministro del Uruguay señor Martínez Thedy, y un grupo de oficiales chilenos.

El avión aterrizó en Antofagasta a las 17 horas (cinco de la tarde), siendo recibidos cariñosamente los dos tripulantes.

NOTICIAS QUE INTERESAN a los Choferes y Automóviles Circulados, en la Página CUATRO.

MERCANTIL (Pág. Diez).

LA DIRECCION DE PUBLICIDAD DE LA I. H. C. DE C.

La Institución Hispano-Cubana de Cultura, universalmente conocida en poco tiempo por la eficacia de su brillante labor, acaba de nombrar Director de Publicidad al joven y culto doctor Herminio Portell Vilá, cargo que desempeñó hasta hace poco, con entusiasmo y acierto, desde la fundación del Instituto, nuestro distinguido amigo señor José Fernández Rodríguez.

También ahora, con el nombramiento del doctor Portel Vilá, ha de quedar establecido un nexo vivo y animoso entre la creciente curiosidad del público y la labor fecunda de los conferenciantes.

EN LA SOCIEDAD NAC. DE CIRUGIA

Esta noche se celebrará una interesante sesión científica

Esta noche a las nueve p. m. y en el Salón de Actos de la Academia de Ciencias celebrará sesión científica reglamentaria la "Sociedad Nacional de Cirugía".

Aunque la corporación está integrada exclusivamente por 40 cirujanos, las sesiones son públicas y se le dirige por este medio una especial invitación al cuerpo médico y a los estudiantes de medicina.

El Secretario General doctor Costales Latatú hace constar en la citación que para cumplimentar un acuerdo anterior la sesión comenzará puntualmente a las nueve p. m.

A continuación damos a conocer la interesante orden del día:

SESION CIENTIFICA: 9 P. M.

COMUNICACIONES

1.—Cistostomía sub-pubiana por cistitis gangrenosa en un caso de retroversión irreductible del útero grávido. Doctor Gómez de Rosas.
2.—La apendicalgia. Nuevo concepto del autor. Doctor Ortiz Cano.
3.—La operación de Henle en el tratamiento de la contractura isquémica de Volkmann. Doctor A. Incláu.
4.—Un caso de útero doble con tabique vaginal y hematocolpos supurado y fistulizado Doctor G. E. Aróstegui.

SECCION DE PIEZAS ANATOMICAS, PLACAS Y ENFERMOS:

5.—Raro tumor abdominal. Presentación del tumor. Doctor Benigno Souza.

SESION DE GOBIERNO: 11 P. M.
Nominación de Miembros Correspondientes Extranjeros.
Mociones.

Nota:—
Para cumplimentar el acuerdo de finalizar las sesiones a las 11.30 p. m. en punto, se ruega, a los señores Miembros de la Sociedad, se encuentren presentes a las 9 p. m., en el estrado del Salón de Actos, a cuya hora puntualmente se abrirá la sesión.

LA AFLUENCIA DE EXTRANJEROS

Granada, Córdoba y Sevilla, ésta sobre todo, están llenas

MADRID, Marzo 25. (AP.)—Comunican de Granada, Córdoba y Sevilla, que las tres ciudades, especialmente la última, se ven llenas de extranjeros, especialmente norteamericanos e ingleses. Aunque el número de los visitantes no es tan grande como se esperaba, debido acaso a la campaña que se ha venido haciendo en el extranjero so pretexto de la sedición de los artilleros y la algarada estudiantil, se espera que aumentará con la proximidad de la Feria y de la Exposición.

PAG. EDITORIAL (16))·))

EDITORIAL: Plan Petrolero.

TIBURCIO CASTAÑEDA: El Presidente Nacionalista chino, pide la unión de todos.

ANTONIO ESCOBAR: Mentiras Fotográficas.

LUIGI BARZINI: Quiénes son los Pobres.

EVA CANEL: Nombres que Vuelven.

CONFERENCIA DEL MAESTRO TURINA

Hoy martes, en Martí, para los socios de la Hispano-Cubana

Con el título de "Música Moderna" dará el Maestro Joaquín Turina su sexta conferencia para los socios de la Institución Hispanocubana de Cultura, hoy, martes, día veinte y seis en el teatro "Martí", a las cinco y media de la tarde.

HERIDO EN UN CHOQUE

En el Luyano chocaron los ómnibus manejados por Manuel Rodríguez, de la Empresa La Nacional, y Pedro González Ferrera, de La Ocasión. En el accidente sufrió lesiones de carácter leve, Tecla Muñoz Marcia, vecina de Maloja número 120, que como pasajero viajaba en uno dedichos vehículos.

CHOFER ACUSADO

Antonio Díaz Díaz, chofer del auto 32622, de su propiedad, fué acusado por Angel Viñas Iglesias, chofer del auto camión número 1172, de haberle ocasionado averías al mismo, transitando por Luyanó.

EL REGRESO DEL DOCTOR FERRARA

Prometió asistir a una fiesta de la embajada itala, en abril

WASHINGTON, Marzo 25. (AP). —Los agregados de la Embajada Cubana dijeron hoy que el doctor Orestes Ferrara ha aplazado su regreso hasta el día primero de abril.

El Embajador ha aceptado una invitación para asistir a la fiesta que dará la Embajada italiana el 5 de Abril, y se presume que para esta fecha se hallará de vuelta en esta capital.

INGLATERRA, LOS EE. UU. Y CUBA

El Razonamiento Final de Adams

MAÑANA

PILOTO MEJICANO EN ESTA CAPITAL

Joaquín González Pacheco, que voló entre Méjico y Canadá

Ayer recibimos en esta redacción la grata visita del señor Joaquín González Pacheco, "as" de la aviación mexicana que hizo el vuelo entre Canadá y Méjico, en doce horas y media.

González Pacheco acaba de realizar el vuelo Méjico-Washington.

Su viaje a Cuba tiene por objeto gestionar el establecimiento de un servicio regular aéreo entre La Habana y Santiago, con escalas. Empleará aviones Stimson y motores Wasp, de cuatrocientos caballos. Tendrán los aviones capacidad para siete pasajeros y el piloto y además llevarán cabina para la correspondencia y equipaje.

SOCIEDADES ESPAÑOLAS (Pág. Veinte).

M.E.C.D. 2016

PARA ELLOS Y PARA ELLAS

Consultorio por la Doctora Herminia Planas

Secretos de una Parisiense — Conócete a ti misma

Estimada amiga:

En toda ocasión deben tenerse muy en cuenta "las proporciones", si deseamos lucir lo mejor posible dentro de nuestras condiciones. El "saco" corto y un chal de piel o de seda abierto sobre los hombros, dándole mayor anchura, serán siempre fatales para la figura gruesa y corta... El largo del saco será un poco mayor y el chal más recogido cerca del cuello, en tales casos, con lo que se ganará en esbeltez.

Suya, LETICIA.

RECORDANDO A JESUS
Soneto

Sé de un alma grande, hermano; reverente
benévolo, cordial, justo y sereno;
no permitas jamás que inmundo cieno
consiga salpicar tu limpia frente.

El don de tu virtud, siempre latente
estímulo será del bien ajeno
la mano estrecharás del hombre bueno
y en tu mesa estará, si es indigente

Consoladora fe; vergel florido,
esperanza que aliente al desvalido
matrona del afligto, tu alma sea...

Haz de tu hogar hospitalario templo
y en todo seguirás el noble ejemplo
de aquel sublime mártir de Judea.

B. E. Sedivan.

La Habana, Marzo de 1929.

DEL CIRCULO DE AMIGOS DE LA CULTURA FRANCESA, EL 27

Desenvolviendo incesantemente sus propósitos culturales, esta agrupación anuncia la celebración el miércoles 27, a las nueve y media de la noche, en la Exposición de Arte Francés abierta en el local de la Academia Nacional de Artes y Letras (calle de Acosta esquina a Compostela), y en el que el Ingeniero Señor José M. Bens dará una Conferencia ilustrada en español sobre Pintura y Escultura Francesas.

El Círculo de Amigos de la Cultura Francesa debe a la generosa hospitalidad de la Academia Nacional de Artes y Letras, a la espontánea cooperación de la "Asociación Francesa de expansión e intercambio Artísticos" y al interés del Excmo. Señor Louis Rais, Ministro de Francia, el poder celebrar el acto del miércoles 27, cuyo objeto es el de recabar fondos para la biblioteca del Círculo. La entrada personal costará un peso, admitiéndose no solo los miembros del Círculo, sino cuantas personas deseen participar de tan interesante sesión. Los socios tendrán derecho a llevar, con cada papeleta a un miembro de su familia.

Las nuevas inscripciones de Socios y las papeletas de entrada para la Conferencia del día 27 pueden adquirirse en el local social del Círculo, San Rafael 113, altos, o por el teléfono M-7321.

CULTURA FISICA
EJERCICIOS PARA EL CUELLO

Los ejercicios para adelgazar el cuello grueso o llenar los huecos de un cuello huesoso y en el que los tendones se hacen desagradablemente visibles, son los mismos. En el primer caso, para conseguir el resultado que es de desearse, ejecútense los ejercicios con mayor rapidez y en mayor número que en el segundo. Además, tratándose de un cuello delgado la gimnasia debe ser ayudada por un masaje a base de grasas absorbentes y nutritivas para la piel.

Los ejercicios son muy sencillos y fáciles de ejecutar, pero no debe olvidarse a hacerlos que toda gimnasia debe ser ejecutada con perfección en el movimiento descrito y con cierta energía y entusiasmo que dé vigor al movimiento proporcionando a los músculos la fricción interior que los tonifica y conserva elásticos y jóvenes.

Para conservar la línea juvenil de la garganta ningún ejercicio mejor que el de echar atrás la cabeza. Dóblense los codos tocando apenas. Echese entonces la cabeza atrás tanto como sea posible y ábranse entonces y ciérrense las mandíbulas tal como si se masticara un gran bocado. Repítase el movimiento por seis veces con la boca cerrada y otros tantos con la boca abierta y otro tantos con la boca abierta.

Los ejercicios en que se hace girar el cuello en redondo, volviendo la cabeza hacia un lado, hacia atrás, y al frente, lentamente mejoran la forma de éste. Ensáyese unas veces el ejercicio con los músculos en tensión y después tal y como si éstos estuviesen sueltos. Cuando hay doble barba o los músculos del cuello parecen relajados conviene friccionarlo con un trozo de hielo liso todas las mañanas. La reacción que este tratamiento produce en los vasos sanguíneos da por resultado la consunción de buena cantidad de grasa depositada en los tejidos exteriores.

La mejor forma quizás de hacer desaparecer la sotabarba consiste en ejecutar el ejercicio para el cuello acostada transversalmente sobre una cama, con la cabeza hacia afuera, pues que de esta manera se hace mayor resistencia con los músculos y éstos trabajan soportando un peso. El ejercicio que consiste en movimientos alternados, hacia un lado, hacia atrás, y luego al lado contrario, es muy bueno.

LA CAIDA DEL CABELLO

Es natural que los cabellos caigan; es un proceso natural que no debe alarmar a nadie mientras esa caída no es excesiva. Lo necesario en todo caso es tonificar y fortificar el cuero cabelludo para otros más sanos y hermosos. Los cabellos normales tienen una vida que varía entre dos y seis años, según la clase especial de la cabellera y el cabello nuevo crece en proporción de tres octavos a tres cuartos de pulgada por mes.

El masaje y los tónicos capilares tienen como objeto estimular la circulación de la sangre en el casco y de corregir la resequedad o engrasamiento exagerado de éste. Hay que tener en cuenta que el tónico sin el masaje resultará nulo en sus efectos pues la piel ya enferma no reaccionará por sí sola para absorber las substancias estimulantes que se le aplican.

Por eso recomiendo siempre, al hablar de la pomada LILIANA, que se aplique frotando el cuero cabelludo, en forma de masaje.

El masaje y el uso constante del cepillo, estimulan la buena circulación y fortifican los músculos del casco.

AMALIA. (Cárdenas).

El jabón PERUSOL se vende suelto en pastillas. Pídalo en sederías y boticas. Debe haberlo en esa localidad, pregunte por "Jabón Perusol"'.

VIOLETA. A. de A. (Sta. Clara).

Escriba a la Administración de este DIARIO DE LA MARINA, donde con mucho gusto le darán los informes que necesita.

ADA.

Está equivocada, pues hay ejercicios que desarrollan las piernas y uno muy bueno es subir y bajar escaleras. También el masaje con aceite de olivas puro o con cremas apropiadas, que encontrará en las perfumerías, son muchas, puede lograr el desarrollo de las pantorrillas. Otro día que haya más espacio y tiempo, seguiré tratando el tema que tanto le interesa.

L. M. (S. C.)

No me dice usted nada de las condiciones de él: Su trabajo, posición social, económica, estado civil, edad... Con la preparación que está adquiriendo de joven moderna, que la habilitará para librar su subsistencia dignamente, no debe sacrificar su vida, por empezar todavía, a un tirano reyezuelo que muy temprano se propone abolir su voluntad para reinar "dueño y señor" en el hogar, que tal vez sea usted la llamada a sostener con su trabajo... Ahora está a tiempo, fíjese bien en lo que hace. Espere a terminar sus estudios y una vez en posesión de su certificado puede gestionar "una plaza" fuera de esa localidad, con lo que irá sustrayéndose a la fatal sugestión. Guarde su sobre para cuando tenga oportunidad de contestarle privadamente como solicita, pero mientras tanto espero que leerá usted esta contestación

"UNA INTERESADA".

No es posible desde este Consultorio repetir la interesante información e instrucciones, que contiene el folletico (en castellano) de la famosa Crema LUSAND, para embellecer y vigorizar el busto. Lo mejor que puedo hacer en su obsequio, es darle la dirección del INSTITUTO LUSAND, en Gallano 88-A, teléfono A-9571, para que solicite dicho folleto. (Mediante un sobre franqueado, naturalmente). También tengo en mi poder algunos de esos folletitos, que con mucho gusto los remitiré a las lectoras que los deseen.

SRA. DE CASTRO.

Solicita una buena Profesora de guitarra, precios razonables y buenas referencias así como también una señora o señorita profesora de bordados al pasado en blanco. Agradeceré informes. (Solo personas que puedan garantizarse)

P. B. de C.

La dirección de la señora que hace las "tortillas mexicanas" y otros sabrosos platos de la cocina mexicana, es como sigue:

Sra. Francisca Carreño (Paquita), calle Príncipe número 11, entrada por la calle Marina.

DESCONSOLADA. 8

Realmente, tardó mucho en pensar en la limpieza de sus vestidos... ¡ya estamos de lleno en Semana Santa! Sin embargo, en la tintorería BOSTON, Virtudes 163, casi esquina a Belascoaín, teléfono U-2061, pueden dejarle su vestido como nuevo, en sólo veinticuatro (24) horas. Diga que es una lectora de este Consultorio. De ese modo podrá lucir sus toilettes en las distintas ceremonias religiosas de estos días.

DR. J. HERNANDEZ CALZADILLA

DENTISTA

Especialista en extracciones sin dolor ni peligro en los niños y señoras en estado, con gas o anestesia local. Cura de dientes flojos, Piorrea alveolar. Dentaduras de todas las clases, modernas, sin encías. Trabajos de ortodoncia. Arreglo puentes y planchas partidos o faltas de dientes, de dándolas nuevas. Consultas diarias y días festivos hasta las 10 de la noche.

REINA, 76, BAJOS. TELEFONO A-7537

Cuando se halle Vd. perturbado en el goce de su vida debido a que su vientre no funciona bien, no encontrará nada mejor para normalizar el cuerpo rápida y seguramente, que el laxante

"SAL DE FRUTA" ENO

Marca de ENO'S "FRUIT SALT" Fábrica

Aplíquese estos emplastos y *olvídese del dolor*

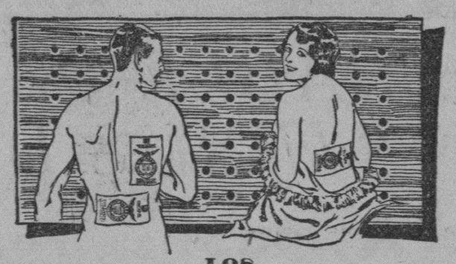

LOS **EMPLASTOS** PARCHES POROSOS DE **ALLCOCK**

Han probado ser una bendición para las personas que padecen de dolores de espalda y cintura, dolor al pecho, lumbago, ciática, reumatismo y muchos otros.

Doquiera que haya dolor o congestión, los Emplastos porosos de Allcock traerán alivio. Insista en el nombre "Allcock" para obtener el parche original (perfeccionado) 80 años de éxito. Pídalo en farmacias y droguerías.

Instrucciones con cada parche.

CASOS Y COSAS

PATRIOTISMO

A [redacted]to apuntador de terminales
llevaron [redacted] el Juez Correccional,
y despu[redacted] acusarlo el policía,
le tocó [redacted]ar
y dijo: [redacted]r Juez, si he delinquido
que aquí [redacted]e castigue sin piedad;
pero quie[redacted] sepan que mi juego
no era po[redacted]leta, bacarat,
ni ningún [redacted]ego de los muchos
conocidos [redacted]y".
Y ¿q[redacted]e decirme usted con eso,"
el Juez le[redacted]ó, y el muy truhán
respondió[redacted]r, los terminales
es un jue[redacted]uba nada más,
y, al juga[redacted]estaba protegiendo
la industri[redacted]l.

Sergio ACEBAL.

EL PRECI[redacted]IO DE LOS [redacted]CARES

A base de costo y flete se vendió en E. U. a 1.93531

Habana 25 marzo 1929. Director del DIARIO DE LA MARINA. A los efectos del flete del azúcar durante la presente semana participo a usted que el precio promedio de la libra a base de costo y flete en los Estados Unidos durante la semana anterior fué de uno y noventa y tres mil quinientas treinta y una cien milésimas de centavo. "1.93531".

Oscar Soto,
Sec. de la Com de Ferrocarriles.

Dr. Hernández Ibáñez

CIRUJANO UROLOGO DE LA ASOCIACION DE DEPENDIENTES.—ENFERMEDADES VENEREAS, VIAS URINARIAS, ENDOSCOPIA Y CIRUJIA DE LAS VIAS URINARIAS

Consultas: Neptuno número 78, esquina a Manrique. De 11 a. m. a 1 p. m. y de 4 a 6 p. m. Teléfono A-5469. Habana.

E-1804 Indf. 1 Ag.

LA INSPECCION DE HABAS LIMAS

Interesante aviso para los exportadores de ese fruto

El señor Cecilio Aguiar, Inspector Oficial 5o. de Sandiad Vegetal, informa al Departamento, el haber inspeccionado durante los días 20, 21 y 22 del actual, treinta y seis fincas dedicadas al cultivo de habas "Lima", con destino a la exportación, comprobando si los agricultores vienen dando cumplimiento al Decreto Presidencial número 1314, de fecha 11 de Agosto de 1926, o séa se si mantienen sus campos libres del insecto conocido por "Perforador del frijol", (Maruca testulalis), por medio de los procedimientos que le han sido indicados por la citada Sanidad Vegetal.

La Sanidad Vegetal hace saber a los exportadores de habas "Lima", que solamente se admitirá este producto, en los muelles, para su examen, hasta el día 31 del actual, pues con posterioridad a esta fecha, no se permitirá su despacho, de acuerdo con lo que se tiene convenido con la Junta Federal de Horticultura de Washington D. C., Departamento de Agricultura de los Estados Unidos de Norte América.

PASCUA FLORIDA

¿Quién no felicita el domingo de Pascua? Todos los padrinos hacen a sus ahijados algún obsequio. Pase por la Casa "ROMA" y haga separar un regalo muy original para ese día. Esta casa está en Avenida del Brasil y Zulueta, bajos del Gran Hotel.

Para excitar la secreción de las glándulas del estómago, favorecer el apetito y preparar la digestión, tome Ud.

QUINA LAROCHE

El vino reconstituyente y febrífugo por excelencia; el único recomendado por todos los medicos.

De venta en Droguerías y Boticas

Depósito general: 102, r. des Fossés-St-Jacques, Paris

EL EJERCITO Y LOS AZUCAREROS

Relación de los que pintaron sus nombres en los techos

DE AVIACION

El Estado Mayor del Ejército ha dado las gracias más expresivas a los Administradores de los centrales de azúcar que han cumplido con la disposición del artículo 52 del Reglamento de Aviación Civil, acerca de pintar con letras grandes los nombres de esos ingenios en los edificios apropiados para el caso, para guía de los aviadores. Estos centrales son: Mabay; Manatí; Jobabo; Chaparra; Senado; Zaza; San José; Ramona; Nela; Trinidad; Progreso; San Vicente; Dolores; Dos Rosas; Conchita; Cuba; San Ignacio; Santa Rita; Gómez Meno; San Antonio; Merceditas; Rosario; Galope; Por Fuerza y los que están a cargo de la Cuban Cane siguientes: Santa Gertrudis; Perseverancia; María Victoria; Alaba; Soledad; Mercedes; Conchita; Jagüeyal; Lugareño; Morón; Stewart; Violeta y Velasco.

EL ULTIMO BOLETIN

Hoy se ha repartido el número de Febrero con el siguiente sumario: La personalidad de Martí, discurso del General Loinaz. En honor del Mayor General Alejandro Rodríguez, reseña de lo efectuado. expedición del General Julio Grave de Peralta, por el doctor Angel Navarro. Imposición de condecoraciones en el Castillo de Atarés, Quinto Distrito. "La Pereja de Posta", narración histórica por el Coronel del E. L. Francisco López Leyva. Distribución de la Guardia Rural. Esgrima, por el Duque de Nevers. Ignacio Agramonte en su vida privada. El nuevo Reglamento francés de Infantería. La Aerostación hace un siglo. José Garibaldi, militar ilustre de la Historia. Academias y Escuelas Militares de Inglaterra. Capítulo "Consolación del Sur". de la crónica de la guerra de Cuba, por el General Miró. Capítulo "Gena" de Napoleón, jefe de Ejército". Al través de mis lentes, por el Comandante A. E. Méndez. Asc nso a Mayor General del General de División Frank Parker, y a General del Mayor General Charles P. Summerall y felicitaciones del Jefe de Estado Mayor con ese motivo; biografía del primero. Los sucesos de España. El Teniente Castilla del Busto y su folleto "Poetas de la Revolución". La memoria de la Secretaría de Agricultura. Una ley del Senado de los E. U. (y quizás de Cuba). Para ascender a los Oficiales después de cierto número de años en cada grado. Aniversario de la muerte del General Francisco Vicente Aguilera. Sesión solemne de la Sociedad Geográfica de Cuba. Noticias de la Secretaría de Estado. Noticias del Estado Mayor. Canje. Teléfonos del Ejército y la Marina. Decretos y Resoluciones.

NUEVO JEFE DE COMUNICACIONES

Duelo por la muerte de un vecino querido en Camajuaní

(Por telégrafo)

Sierra Morena, marzo 25. DIARIO. Habana. Desde hace una semana se encuentra al frente del Departamento de Comunicaciones Local, el antiguo telegrafista, Sr. Pedro Sánchez, empleado probo y competente, que sustituye en el cargo a Ramiro Delgado, que pasa en comisión a Santa Clara. El pueblo aplaude la labor del actual Jefe de Comunicaciones.

Ehcevarria,

(Por telégrafo)

DUELO POR LA MUERTE DE UN BULN CIUDADANO

Camajuaní, marzo 25, DIARIO, Habana. Ayer tarde falleció en Iguará, el querido hijo de este pueblo, doctor Teodore Lou, médico cirujano establecido en dicho lugar La retreta fué suspendida y el comercio cerrado, en señal de luto. El sepelio se efectuará en ésta hoy. Su cadáver será traido por ferrocarril al mediodía.

Reciban sus familiares mi pésame más sentido.

Angel C. Fernández,
Corresponsal.

EL GIRO DE CASAS DE HUESPEDES

Elevó ayer a la Alcaldía el señor Braulio Villar, Presidente de la Comisión para el reparto de cuota contributiva en el giro de casas de huéspedes, relación de los contribuyentes por ese concepto ascendente a 158 que abonarán la suma de $150 cada uno, con un total de $23.700 al año.

DAÑO Y AMENAZAS

Denunció Joaquín Pereira Carballo, motorista del tranvía 567, que en la esquina de Concepción y 15, el ómnibus 41605, de la empresa Lawton Batista, le ocosionó daños al carro, estimándose perjudicado en la cantidad de dos pesos.

Going to

NEW YORK?
CHERBOURG?
SOUTHAMPTON?

The **Empress** OF **Australia**

sails April 12 from Havana

An opportunity to cross on one of the famous ships of the world... just completing her Round-the-World Cruise. 21,850 gross-tons. Amazingly spacious. Luxurious suites. Roman swimming pool. Canadian Pacific service. Information from Santamaria y Ca., Apartado 770, Havana, Cuba.

Canadian... Pacific

World's greatest travel system

De Día en Día

QUIEN es el Fiscal de Partido que actuó en de vistas celebradas en el Correccional de "brujería", no lo sabemos aún, pero continuaremos laborando por sacar su nombre de la oscuridad. Por que un Fiscal que sostiene, desde su respetable sitial en un Juzgado que los ritos de la brujería africana, no deben ser mirados por la Ley con más malos ojos que los ritos de la religión católica, es un funcionario digno de algo más que de la alusión circunstancial en una reseña informativa de plana interior. En México, por ejemplo, a tal señor Fiscal le hubieran levantado una estatua, y en Rusia puede que hubieran acuñado moneda con su efigie, grabando en la otra cara una cruz, como simbolismo, teniendo en cuenta que detrás de la cruz está el diablo.

¡Que el diablo en persona tiene que ser ese misterioso Fiscal de Partido! ¿No llegó a decir que si en una misa se ofrendaba la sangre de Nuestro Señor Jesucristo, bien podía permitirse que a Changó y a Obatalá se les hicieran ofrendas semejantes?.. La sala debía tener un marcado olor a azufre cuando el señor Fiscal se puso a defender a a los procesados, ante el asombro del Juez Alvarado y Zúñiga y del público en general. Por lo menos debía oler y no a ámbar, también por causa del herético funcionario.

Afortunadamente, el Juez Alvarado, haciendo buena su prosapia de hombre de fé elevada y moral caballeresca, argumentó cosas tan contundentes, como que los católicos nunca se robaban niños para sacarles la sangre; y al primer brujo acusado que se le puso por delante, le puso una multa de quinientos pesos.

Lo mismo hizo con el segundo. Por cierto que éste se disculpaba con su abuela, alegando que ella le había legado el "cuarto fambá" que le ocupó la Policía, con la condición de que adorara los adminículos integrantes del santuario. Pero aunque el señor Fiscal se apoyó también, para solicitar un fallo absolutorio, en la abuela del procesado y éste insistió en que no se le podía culpar porque quería mucho a su abuela, el Juez Alvarado repitió la sentencia del caso anterior. Y ya nadie volvió a mentar a la desaparecida anciana, no siendo uno del público que cuando oyó decir al Juez, "quinientos pesos... y a otra cosa", no pudo contenerse y exclamó: ¡Su abuela!...

"Cruz, campeón de Portugal, solo duró un minuto a Paulino Uzcudun".

No creemos, sin embargo, que esta noticia haya deprimido mucho los ánimos portugueses al publicarse en los grandes diarios de la nación lusitana.

Porque seguramente esos colegas dieron a conocer el resultado del encuentro en esta forma:

"Nada menos que un conto de segundos resistió nuestro campeón las salvajes acometidas de la fiera de los Pirineos".

Hay que ver cómo se cuenta en Portugal.

"¿Que es estúpida?.. ¡Y qué?
Mientras, callando, guarde oscuro el enigma
Siempre valdrá a mi ver, lo que ella calla.
Mas que lo que cualquier otro me diga

En ello radicaba el éxito del noventa y nueve y medio por ciento de las estrellas de la pantalla.

William Fox con su decisión de hacer que todas hablen, da a entender que nunca leyó a Bec quer o que está dispuesto a arruinarse.

POLICIA ACUSADO DE UNA VEJACION

Es del término de Marianao. Dirigió insultos a una señora

En la jefatura de la Secreta se personó ayer el señor Miguel A. Castañé Valdés, vecino de Nueva del Pilar 34, denunciando que encontrándose el pasado domingo en la playa de Jaimanitas a la puerta del Club Biltmore, con su legítima esposa la señora Consuelo García de Castañé, un vigilante de la Policía, grueso, trigueño, insultó groseramente a su esposa y al llamarle la atención él, le insultó también, tratando de agredirlo.

El subinspector de guardia en la Secreta señor Gregorio Suárez investigó que el vigilante se hallaba de servicio diciéndole que se nombraba José Maceira. Se denunció el hecho al Juzgado Correccional de Marianao.

DETENIDO

El vigilante de la Policía Nacional número 1024 G, de la Torre, detuvo a Fermín Hernández O'Farrill de Misión 41 a petición de Emilia Infanzón, de su mismo domicilio que le ocusó de haberle golpeado causándole lesiones y haberle hurtado de un baúl prendas y objetos. Fué conducido a la Secreta y de allí al Vivac.

MARCAS Y PATENTES

LORENZO S. RUIZ

—En práctica desde 1912—

Edificio Casteleiro. Departamento 401. Oficios, 18 Cable y Telégrafo "TRADEMARK"

Tels.: 1-5960 y A 9746.

HABANA

LA ASAMBLEA DE HIGIENE MENTAL

Anulada la inscripción de un específico que no sirve para nada

El señor Antonio Madan, consejero provincial se entrevistó ayer con el doctor Francisco María Fernández, Secretario de Sanidad y Beneficencia.

Al abandonar el despacho del doctor Fernández declaró a los periodistas el señor Madan que el Gobierno Civil tiene fondos suficientes para proceder urgentemente a la construcción de las doce primeras casetas para tuberculosos en el Sanatorio La Esperanza, futura Ciudad de la Esperanza. Los $45.600-00 que importa la construcción se tomarán del Capítulo de Resultas en donde existe la cantidad de $74.000.00.

LA LIGA DE HIGIENE MENTAL

A las nueve de la noche de mañana miércoles se celebrará en el Salón de Actos de la Secretaría de Sanidad y Beneficencia una asamblea en la que se dará cuenta y se aprobará el proyecto de Estatutos para la Liga de Higiene Mental redactado por la Comisión Organizadora integrada por los doctores Fernández, Lancís, Portell Vilá, López des Valle, Aguayo y Mestre.

A todos cuantos concurrieron a la primera asamblea celebrada en la Academia de Ciencias el día cuatro de los corrientes, han sido invitadas por el señor Secretario de Sanidad y Beneficencia.

INSCRIPCION ANULADA

Por la Inspección General de Farmacia ha sido anulada la inscripción del producto Astringosol por tratarse de un producto que no tiene propiedades específicas de ninguna clase para el tratamiento que indica.

LOS AMIGOS DE LA CULTURA FRANCESA

Bajo la presidencia del doctor Francisco María Fernández, Secretario de Sanidad y Beneficencia y con asistencia de los ingenieros Pablo Ortega y Bens-Arrarte, coronel Alberto Carricarte y doctores Isidoro Corzo, Francisco González, Roberto de la Torre y Manuel Piedra, se reunieron ayer en Sanidad los miembros del Círculo de Amigos de la Cultura Francesa.

Entre otros asuntos fueron aprobados los Estatutos del Círculo, acordándose después, que a las nueve y media de la noche de hoy el ingeniero señor Bens-Arrarte pronuncie una conferencia sobre pintura y escultura francesa en el Salón de Actos de la Academia de Ciencias. La conferencia es pública y gratuita.

DESOBEDIENCIA

Alejandro Murugare Megue, chofer del auto 11529, vecino de M. Gómez número 66, fué acusado de desobediencia por el vigilante Lamas, de la Sección del Tránsito, por haber insistido en situarse en la esquina de Prado y Colón

LA ESTADISTICA DE DELINCUENCIA

Un error en cuanto a los condenados a última pena

Nuestro distinguido amigo el señor Domingo Espino, presidente de la Comisión Nacional de Estadística, nos ruega que hagamos constar, para salvarlo, un error que se ha padecido en la confección de la estadística de la delincuencia penada del año de 1928 recién publicada. En ese trabajo se decía que durante el mencionado año anterior había habido seis condenados a muerte, de los cuales dos fueron ejecutados y a cuatro se les conmutó la pena por la inmediata. La verdad, sin embargo, fué que los condenados a muerte en ese año fueron ocho y de ellos cuatro ejecutados. Estima el señor Espino que la equivocación la ha producido la festinación con que le fueron suministrados esos datos por la Secretaría de Justicia.

BAJA DE UNA CUÑA

Ha solicitado se le dé de baja en el Municipio la inscripción de su automóvil cuña Ford, chapa número 2654, el doctor Agustín Plazaola.

Tos de los Niños
Coqueluche y Tos Nerviosa

CURA asegurada por el verdadero

JARABE MONTEGNIET

A. FOURIS, Farmacéutico
13, Rue Lacharrière
PARIS

Lo que stimula = Vino
Lo que alimenta = Carne
Lo que cura = Quina
se encuentran en el

VINO AROUD

SE VENDE EN TODAS FARMACIAS, Y EN PARIS, 6, RUE DOMBASLE.

EL *mejor modo* de tomar el aceite de hígado de bacalao para que haga verdadero provecho es en forma de emulsión. Es rico aceite, listo para digerirse sin laboriosos esfuerzos. Incomparable para fortificar y robustecer es la

EMULSIÓN de SCOTT

Dr. Emilio Jané

Piel. Enfermedades Secretas, Belleza, Tratamientos eléctricos, Masaje. Inyecciones epidurales para Impotencia y Espermatorrea. Especialista de París, Londres y New York. Consultas: De 9 a 11 a. m. y de 2½ a 5. Campanario 43. Teléfonos A-5848 y M-5906.

Dr. Gonzalo Pedroso

CIRUJANO DEL HOSPITAL MUNICIPAL DE EMERGENCIA

Especialista en Vías Urinarias y Enfermedades Venéreas. Cistoscopia y cateterismo de los uréteres. Cirugía de Vías Urinarias. Consultas de 10 a 12 y de 1 a 5 p. m. en la calle Avenida de la República. 254. E-16 Indf. 1 Sep.

DR. FILIBERTO RIVERO

Enfermedades del pecho. Radioscopia a domicilio.
RADIUM, TERAPIA PROFUNDA
RADIOLOGIA Y FISIOTERAPIA
Horas especiales previo acuerdo.
SIMON BOLIVAR NUM. 127.
Telfs. A 2553, M 5973.

Dr. P. M. Souza

Garganta, Nariz, Oídos. Hospitales de New York, Viena, Budapest, Habana. San Lázaro 226, de 2 a 4.

DR. PULGARON

Manzana de Gómez 456
Teléfono A-1862
PRIMERA Y SEGUNDA ENSEÑANZA. ENSEÑANZA SUPERIOR Y LATIN
Visitas y Avisos: de 6 a 1.

LA MAYOR
32 EDIFICIOS
600 EMPLEADOS
SARRÁ
DROGUERIA
ABIERTA TODOS LOS DIAS
TODA LA NOCHE LOS MARTES

FARMACIAS DE TURNO

MARTES

Dirección	Teléfono
HABANA	
Ave. de Menocal 113	U-70[illegible]
Zenea número 59	M-1[illegible]
República del Brasil 41	A-9[illegible]
Tejadillo 38	M-1[illegible]
Pedro Pérez 71	M-6[illegible]
Rafael Mª de Labra 180	M-8[illegible]
Gral. Aguirre número 1	M-4[illegible]
Gral. Manuel Suárez 103	U-6[illegible]
Estrada Palma y Colón	M-4[illegible]
E. Villuendas y Oquendo	U-6[illegible]
R. Mª de Labra y Barcelona	M-5[illegible]
Ave. Menocal y Villuendas	U-7[illegible]
Máximo Gómez 384	M-4[illegible]
Salud número 99	M-8[illegible]
Ruiz de Luzuriaga 129	M-8[illegible]
Compostela 163	M-4[illegible]
Avenida de la Independencia y Oquendo	U-6[illegible]
Ave. Simón Bolívar 71	M-8[illegible]
Ave. de la República 203	M-4[illegible]
Corrales y Cienfuegos	M-4[illegible]
Manrique número 7	M-4[illegible]
Pozos Dulces y Lugareño	U-8[illegible]
VEDADO	
Calle 17 Nº 58 entre J e I	F-8[illegible]
Zapata y B	F-6[illegible]
Calzada y 10	F-8[illegible]
Calle 17 Nº 453 entre G y 10	F-6[illegible]
Calle 23 Nº 381 entre 2 y 4	F-5[illegible]
VIBORA	
Tejar y 16, Rpto. Lawton	X-2[illegible]
10 de Octubre 600	I-7[illegible]
San Francisco y Lawton	X-3[illegible]
10 de Octubre 444	I-7[illegible]
Santa Catalina y Luz Caballero	I-7[illegible]
Carretera de Managua y Vaquiente	I-7[illegible]
JESUS DEL MONTE Y SANTOS SUAREZ	
10 de Octubre y Sta. Emilia	I-7[illegible]
Santa Emilia y Gómez	I-1[illegible]
San Leonardo y Flores	I-7[illegible]
10 de Octubre 231	X-3[illegible]
LUYANO	
Herrera número 50	I-7[illegible]
Pérez y Villanueva	I-7[illegible]
Florencia y Bellavista	No tiene
CERRO	
Churruca 16	I-7[illegible]
Santo Tomás 32	I-7[illegible]
Calzada del Cerro 458	A-6[illegible]

NOTA.—Este grupo deberá prestar el servicio público todo el día y la noche de los domingos siguientes: Enero 20; Marzo 3; Abril 14; Mayo 26; Julio 7; Agosto 18; Septiembre 29; Noviembre 10 y Diciembre

EXCEMICIDA

MADAME SENTOURE

Maravillosa pomada francesa, infalible para eczemas, herpes, psoriasis, ácido úrico etc. Poderoso específico para llagas, úlceras crónicas ¡Curas asombrosas! Venta: Sr. Johnson, Taquechel. Depósito Manrique Gómez 412. Dr. Morist.

M.E.C.D. 2016

El contrabando se irá acabando, porque elegante, suave y fragante como cualquiera de los de fuera es este "Guama", hecho con rama (rama especial) vueltabajera.

¡Y CUESTA UN REAL!

GUAMA

Cigarrillo tipo americano

10 cts.

Depósito General:

PRADO Y NEPTUNO

HOY $25.00 MENOS

Ya son $225.00

LOS AUTOMOVILES QUE VD. VIO AYER en GALIANO 45

Depto. CARROS DE USO

PACKELFORD MOTORS

agua caliente en las tas para evitar desór- nes en el estómago

ICE ACONSEJAN LOS MEDICOS

s de infortunados sufren diariamen- os efectos de la dispepsia, la indi- fermentación de los alimentos, sedez del estómago, ventosidad, angustias causadas por el mal fun- nto de los órganos digestivos. Si quieren adquiriesen el agradable há- tomar despacio en cada comida, de agua caliente conteniendo una dita o dos pastillas de Magnesia bien pronto notarían su estóma- manera sano y fortalecido que comer las más ricas y apetitosas sin experimentar ni el menor sin- de indigestión.

yor parte de las llamadas enfer- del aparato digestivo las causa de ácidos y la insuficiencia san- en el estómago, lo que provoca la sición prematura de los alimen- dose antes de hacerse la diges- paso de agua caliente servirá pa- la sangre al estómago, y la Mag- nada neutralizará los ácidos y los alimentos se purifiquen y sua- una rápida digestión. El resul- una digestión natural, exenta de angustias de ningún género. La bisurada no es un laxante, es mente inofensiva y agradable al da y puede obtenerse en todas las s y boticas. No confunda la Mag- nada con otras clases de mag- como la leche, polvo o en pastillas, especialmente para aquel tra-

UN RUMANO SE SUICIDO AYER

Se ahorcó de un cinturón.

Procesado por lesiones

EXIGENCIAS DE DINERO

Recibió lesiones al ser comprimido contra un poste

Al llegar a su domicilio ayer el señor Bernardo Reighery, de Rumanía, vecino de Habana número 115, a las doce del día, encontró tendido en la cama, muerto, a su hermano José, de 23 años de edad.

Para matarse se ahorcó con el cinturón, que amarró a uno de los hierros de la cabecera de la cama.

El doctor Benavides, del primer centro de socorros, reconoció el cadáver apreciándole un surco equimótico en el cuello, sin otras lesiones.

Se ignoran las causas que indujeran al suicidio al occiso.

PPOCESADO POR LESIONES Y HOMICIDO POR IMPRUDENCIA

El chauffeur Emilio Entrialgo y Chomat, que hace noches, conduciendo un camión en la Terminal, descendió por un terraplén, ocasionando la muerte a Fernando González García Calzadilla, sobrino del Secretario del Juzgado de Instrucción de la Sección Segunda, nuestro buen amigo el señor Francisco Calzadilla, y lesiones graves a Pedro Rodríguez, fué procesado por homicidio y lesiones por imprudencia, señalándosele mil pesos de fianza para gozar de libertad.

COMPRIMIDO CONTRA UN POSTE POR EL OMNIBUS

En Emergencias fué asistido de una grave contusión en la región abdominal, sin poder precisar si existe lesión interna y contusiones diseminadas por el cuerpo, Leopoldo Aguiar Negrín, de Real 101 y medio en la Ceiba, que viajando en un ómnibus en Monte frente al número 337, casi esquina a Belascoain, lugar en el que existe un poste muy saliente, fué comprimido por el poste y el ómnibus, sufriendo las referidas contusiones.

ACUSACION DE EXIGENCIAS DE DINERO

El Inspector del Municipio, señor Ramón Oliva, fué ayer al café cantina sito en Neptuno número 43, de la propiedad de José González Gómez, a comprobar si paga la contribución, comprobando que pagaba por el epígrafe café-cantina, pero no por el de fonda, que ejerce en dicho lugar, por lo que levantó la correspondiente acta. Al invitarle al señor González Gómez, a que firmara, este se expresó en malas forma de los inspectores municipales, declarando que ya le habían visitado y "sacado dinero como ocho inspectores municipales, y ya estaba cansado de dar dinero. El señor Oliva denunció el hecho para que se persiga a los que han pedido dinero al señor González Gómez, o se pruebe que esa afirmación es falsa.

AL VIVAC

Pedro Cobo, sirviente del doctor Enrique Loinaz Muñoz, y al que éste acusó de robarle mil pesos, fué remitido al vivac por orden del Juez de Instrucción de la Sección Cuarta.

TRATO DE MATARSE

Fué asistido en el tercer centro de socorros de una grave intoxicación por ingerir seis pastillas de permanganato, con intención de suicidarse por su mala situación, Manuel Bello Ferreiro, vecino de Cerro 561.

SE CAYO JUGANDO

Al caerse jugando con otro menor, se fracturó el antebrazo izquierdo Abelardo Infanzón Armenteros, de nueve años, vecino de 17 número 51.

PINCIPIO DE INCENDIO

En el domicilio del señor Bernardo Pardías, sito en 25 número 415, se incendió una cortina valauda en diez pesos. Acudió el material de incendios que no funcionó.

ROBO

En el Reparto Párraga, Carlos entre Fernando y Justo, domicilio de Rosa García Betancourt, sustrajeron objetos de un baúl y una máquina de escribir.

Se considera perjudicado en 120 pesos.

EL HOMENAJE AL JEFE DEL ESTADO

Se le tributará el sábado en el Club Náutico de Varadero

Cárdenas, marzo 25. DIARIO, Habana. El Sábado de Gloria, a las 9 y cuarto de la noche, los miembros de la Directiva del Club Náutico Varadero, con sus esposas o compañeras, ofrecerán una comida en honor del Honorable Sr. Presidente de la República General Machado y sus acompañantes. El Jefe de la Nación arribará a la Playa Azul el sábado, con el Coronel John Cadwell presidente del Club Náutico, desembarcando del Enrique Villuendas, y hospedándose en la residencia veraniega del último. Se ha limitado el número de comensales a la directiva solamente, para poder prestar un servicio eficiente en dicha comida como lo merece la categoría del acto. Los invitados de honor serán el señor Presidente y distinguidas familias de la capital que vienen el sábado en el cruecro Cuba. El Club Náutico vestirá sus mejores galas. Después de la comida empezará el baile oficial. Mañana se espera aquí al Honorable Secretario de Obras Públicas doctor Carlos Miguel de Céspedes, hijo de esta ciudad, que viene a pasar la Semana Santa, hospedándose en el Náutico como otras familias de rango de la mejor sociedad habanera, que invaden ese centro social en estos días. Varadero, el tesoro de Cuba, es la actualidad del momento.

González Bacallao,
Corresponsal.

DIFERENCIA DE RENTAS

Participa al Alcalde el Juez Municipal del Centro de la Habana, haber notado diferencia de renta en relación con el Kiosco café cantina situado en el andén de la Estación del Reparto Los Pinos.

Las Defunciones Ocurridas Ayer en la Habana

Gabino Ban, raza blanca, 58 años, Recreo 19, cáncer.

Benito Díaz y Llanes, raza blanca, 3 días, Chaple 28, atelectasia.

Way Pio, raza asiática, 35 años, Zanja 10, mal de Bright.

Margarita Girandi, raza m., 34 años, San Lázaro 197, bronquitis crónica.

Bárbara Consuegra, raza m., 5 meses, Pedrosa 9, meningitis simple.

Pedro Ramírez, raza negra, 80 años, Hospital Calixto García, hemorroides.

Mercedes Amat, raza blanca, 20 años, Hospital Calixto García, tuberculosis.

Alejandro Avila, raza mestiza, 71 años, Hospital Calixto García, úlcera de la pierna.

Ramón Valdés, raza blanca, 73 años, Hospital Calixto G., alienación mental.

Celia Cosuso, raza negra, 42 años, Hospital Calixto García, alienación mental.

Remedios Cabrera, raza b., 70 años, Hospital de Paula, gangrena.

Feliciano Alvarez y Suárez, raza blanca, 21 años, Hospital Municipal, apoplejía pulmonar.

José Piñón Hernández, raza blanca, 22 años, Compostela 77, tuberculosis.

Domitila Dilla Masdeu, raza blanca, 60 años, Clavel 5, tuberculosis pulmonar.

Tito Rivero, raza blanca, 32 años, Finca Felicita, Guasimal, nefritis aguda.

José Clemente Anglada, raza blanca, 1 año, calle 24 número 12, nefritis aguda.

REGLAMENTO DEL SALON ROSARIO

Se celebrará en esa ciudad argentina el día 8 de julio

EXISTEN VARIOS PREMIOS

Los primeros, de Pintura y Escultura, son de $6,000

Reglamento del XI Salón de Rosario, República Argentina, que habrá de inaugurarse el 8 de julio de 1929.

DISPOSICIONES GENERALES

Art. 1.—La Comisión Municipal de Bellas Artes realizará su XI Salón de Rosario el próximo mes de julio de 1929, en su local de la calle Santa Fe, 835.

Art. 2.—Considerando necesario extender su radio de acción propulsora y con el propósito de presentar un cuadro comparativo del arte actual en América, la Comisión invita al XI Salón de Rosario a todos los artistas de la América latina.

Art. 3.—El XI Salón de Rosario será libre, reservándose la Comisión el derecho de resolver los casos de manifiesta inconveniencia, y todos los artistas concurrentes gozarán de iguales prerrogativas sin distinción de nacionalidades.

Art. 4.—Serán admitidas las obras originales de Pintura, Dibujo, Grabado y Escultura, siempre que no hayan figurado en otros salones, debiendo excluirse solamente las anónimas, las apócrifas, las copias por diversos procedimientos—exceptuando grabados y medallas—y las reducciones de obras expuestas.

Art. 5.—Cada artista no podrá enviar más de una obra a cada sección, debiendo considerarse como una sola las reunidas en un marco o vitrina que no exceda de metros 1.20 por costado.

Art. 6.—Al entregar o remitir sus obras, el autor expresará, en el formulario adjunto, su nombre, dirección, nacionalidad, precio y título de las mismas y si concurre o no a premio. En caso afirmativo, propondrá para integrar el Jurado de Premios a la persona que conceptúe más capacitada para ello.

Art. 7.—Las obras destinadas al Salón deberán ser entregadas a la Comisión desde el 1o. al 20 de junio, siendo este plazo improrrogable; y la Secretaría otorgará un recibo de las mismas que servirá para su retiro.

Art. 8.—Los gastos de remisión de las obras serán por cuenta de su dueño y los de devolución a cargo de la Comisión.

Art. 9.—La Comisión velará por la buena conservación de las obras depositadas, no responsibilizándose por su deterioro, destrucción o pérdida.

DE LA ALDIMISION Y DE LOS PREMIOS

Art. 10.—Salvo la manifiesta inconveniencia a que se refiere el Artículo 3o., las obras que concurran al Salón serán de hecho admitidas por la Comisión.

Art. 11.—La adjudicación de premios será resuelta por un Jurado compuesto de dos titulares y dos suplentes que oportunamente designará la Comisión, más un tercer titular elegido por los artistas, según la mayoría de sufragios que resulte de las propuestas a que se refiere el Artículo 6o.

Art. 12.—El Jurado deberá actuar con sus tres miembros titulares, o en su defecto, integrado con los suplentes de acuerdo al orden de sus nombramientos.

Art. 13.—Para el otorgamiento de los premios, el Jurado no tendrá en cuenta otro factor más que las condiciones mismas de las obras expuestas, sin entrar a considerar razones de procedimiento, antecedentes o tendencia artística.

Art. 14.—Quedan declarados fuera de concurso los autores que formen parte de la Comisión o del Jurado.

Art. 15.—Se instituyen como premios:

SECCION PINTURA, DIBUJO Y GRABADO

Un Primer Premio, adquisición para el Museo, de $6.000 m. n., Diploma y Medalla de oro.

Cuatro Premios Estímulo, de $1.000 m. n. a cada uno.

SECCION ESCULTURA

Un Primer Premio, adquisición para el Museo, de $6.000 m. n., Diploma y Medalla de oro.

Cuatro Premios Estímulos, de $1.000 m. n. cada uno.

DEL SALON

Ar. 16.—La colocación de las obras estará a cargo de la Comisión y no podrán ser retiradas hasta la clausura de la Exposición salvo autorización especial de aquélla.

Art. 17.—A fin de cumplir propósitos de difusión y estímulo y de obtener un mayor éxito del certamen, la Comisión solicitará la cooperación de las autoridades, instituciones y particulares.

DISPOSICIONES TRANSITORIAS

Art. 18.—Todo caso no previsto en este Reglamento será resuelto por la Comisión.

Art. 19.—Oportunamente la Comisión resolverá sobre la fecha de clausura de la exposición y sobre el horario de la misma.

Antonio F. Cafferata,
Presidente.

Emilio Ortiz Grognet,
Secretario.

SI SON CONTRIBUYENTES

Por los distintos jueces de Instrucción de esta capital se interesa de la Alcaldía, se les informe si son contribuyentes al Municipio por algún concepto los señores Antonio García Suevos, Vicente Duyos Portu, Juan Toledo y Santa Marina, Alejandro Núñez Alles, Jorge Moya Quesada, Armando Laguardia Eguarás, Francisco Guerra Pérez, Antonio Len Lan y José Lao.

CUARENTENA CONTRA PUERTOS DEL BRASIL, POR LA FIEBRE AMARILLA

Será difícil que el mal llegue hasta Cuba, pues se toman las precauciones debidas por el Jefe del Dpmto., Dr. H. Roberts

FRENTE A SAN FRANCISCO FUE PESCADA UNA MANTA

Un aviador mexicano se propone venir de los Estados Unidos a Cuba. Profesor y alumnos de periodismo de Florida, llegaron

Ayer tarde, y por un empleado de la Port Havana Dock, fué pescada frente al espign de San Francisco, una Manta, de gran tamaño, que desde hacía varios días había sido vista por el interior de la bahía.

Con un arpón pudo el pescado darle muerte a la Manta que ayer tarde fué exhibido en el muelle de Luz a donde fué llevada.

CUARENTENA CONTRA PUERTOS BRASILEÑOS

Por el Jefe del Departamento de Cuarentenas de Cuba, doctor Hugo Roberts y en vista de los numerosos casos de fiebre amarilla registrados en distintos puertos del Brasil, se ha dictado una disposición por la cual todo buque que llegue a puerto de Cuba procedente del Brasil, sea tratado como un barco sospechoso y se consulte el cas oa la superioridad.

Comoquiera que la cuarentena por fiebre amarilla es de sólo siete días, y las procedencias del Brasil no son frecuentes, cubren con exceso ese período de tiempo no hay posibilidades de que dicha epidemia pueda llegar a Cuba, pero sin embargo las autoridades sanitarias estarán muy alerta sobre el tratamiento que deberá dársele a los barcos que procedan de esos puertos infectados.

En el Boletín del Departamento de Salud Pública de los Estados Unidos se consigna que en el mes de febrero último se registraron en Río de Janeiro 18 casos nuevos de fiebre amarilla, contra 29 que ocurrieron en el mes de enero.

CIEN MAESTROS ESCOLARES

Procedente de New Orleans, llegó ayer el vapor americano Cartago, de la Flota Blanca, donde viajan el Director, profesores y hasta cien alumnos y familiares del Gulfport College, quienes harán un recorrido por distintos puertos.

Al frente de la excursión viaja el Director de dicho plantel, Mr. Richard G. Cox.

LOS QUE EMBARCARON

Por la Ruta de la Florida, embarcaron ayer en el Governor Coob, Pablo G. de Mendoza e hija, señor Teodoro Johnson, señora y familiares; Lcdo. José E. Martínez y señora; José López Serrano; Luis Martínez; Julián Arsenio; José Tudela; Antonio Díaz y otros.

EL EBRO

Directo de New York, llegó ayer el vapor inglés, Ebro, de la Mala Real Inglesa, que trajo cagra general, 17 pasajeros para nuestro puerto y 44 en tránsito para Valparaiso y escalas, para donde siguió viaje ayer mismo.

En este vapor llegaron los boxeadores españoles señores José Lata e Ignacio Ara, Emely Lawton, el capitalista Samuel Bushman y señora.

De tránsito van el diplomático paraguayo señor Eligio Ayala, el marino peruano señor Jorge Levi Sosa, y el capitán del Ejército americano, Edward Cunneying.

OTROS BARCOS

Ayer llegaron los siguientes barcos el Munamar y el Atlántida ambos de New Orleans con carga y 23 y 11 pasajeros respectivamente el inglés San Gil de Boston con carga 3 pasajeros para la Habana y 3 en tránsito, los ferries Henry M. Flagler y Joseph R. Parrot de Key West, el americano W. H. Tilford de Ponce con gasolina, el noruego Karmoy de Norfolk el yacht americano Mahora en lastre y sin pasajeros.

EL CUBA

El vapor americano Cuba de la Peninsular Occidental S. S. Co. llegó ayer de Tampa y Key West con carga general y 229 pasajeros en su mayor parte turistsa.

En este barco llegaron Alfredo W. Castelló, Mariano Alvarez y señora, Aurora Torres, Berta Michelena, señorita Consuelo Boullosa que fué a St. Petersburg Fla. como representante de Cuba en un concurso de bellezas allí celebrado, Clementina Acosta, Alberto López, Margarita V. Fonton, José A. López, Rogelio López Infante, Ramón D. Gómez Celestino Díaz, Luis Carreño, Andrés Carrillo y los estudiantes señores Nicolás y Pedro Rivero Machado hijos de los Condes del Rivero y Miguel y Víctor Mendoza quienes vienen a pasar la Semana Santa con sus padres.

Igualmente llegaron los ocho alumnos de la escela de periodismo de la Florida, quienes fueron recibidos por una comisión de la Asociación de Repórters de la Habana, quien ha organizado varios actos en su honor.

EL CALIFORNIA INVIRTIO SOLO 60 HORAS

Según cablegrama recibido por el señor W. H. Smith Gerente de la West Indies Schipping Trading Company Consignatarios en la Habana de la Panamá Pacific se sabe que el vapor americano California que salió de la Habana el ppdo. viernes para New York invirtió solamente 66 horas en la travesía.

EL SAN JACINTO

De New York y en ruta hacia Progreso, Veracruz y Tampico llegó ayer el vapor americano San Jacinto de la Ward Line que trajo carga general, 9 pasajeros para la Habana y 22 en tránsito para México.

Llegaron en este vapor los señores Claudio Salgado, Ruth Rabins, Aurora Babín, Rosalía Fraile, Santiago Cáceres.

AVIADOR MEXICANO

Entre los pasajeros de tránsito de este barco figura el aviador mexicano señor Joaquín Pacheco quien últimamente realizó un vuelo entre ciudad México y Washington, pero ha sido llamado urgentemente por su Gobierno.

De ese vuelo que duró sólo 17 horas dimos una amplia información a su debido tiempo.

Ahora el señor Pacheco una vez que termine con la misión que lo lleva a su país regresará a los Estados Unidos y en el avión que dejó en EE. UU. venga a la Habana pues está trabajando por una empresa particular para establecer una ruta aérea entre la Habana y Santiago de Cuba.

BARCOS SALIDOS

Salieron los siguientes barcos el Governor Cobb y los ferries para Key West, el Munsomo para Matanzas, el an Jacinto para Progreso, los yates Halverns y Coronet para Key West, el Keret para Caibarién el español Alfonso XIII para Veracruz, el Ebro para Valparaiso y el Tela para Tampico.

TERMINADOS 6 KILOMETROS DE LA CARRETERA CENTRAL EN LA HABANA

Se efectuó la recepción oficial de los trabajos de reconstrucción realizados en los Muelles de Paula

El ingeniero Jefe del Negociado de Caminos y Puentes, ha dado cuenta al Secretario del Ramo de que se han terminado los trabajos en un tramo de seis kilómetros de la Carretera Central desde Madruga hacia Matanzas, informando los contratistas que se hallan listos para el tránsito.

Ayer dieron comienzo los trabajos de construcción de la base de Hormigón, en el tramo conocido por el "Boquete", hasta Madruga, para empatar con la parte ya construida.

INFORMES SEMANALES

El ingeniero Jefe del Negociado de Limpieza de Calles ha rendido un informe dando cuenta del trabajo raelizado durante la semana pasada. Se recogieron 4.612 toneen el baldeo y riego de calles y jardines, más de dos millones de galones de agua.

El Jefe de la Sección de Policía dió cuenta de los servicios prestados por el personal a sus órdenes, en la tramitación de expedientes, por desperdicio de agua, o infracciones del Reglamento de Limpieza de Calles.

Se ha llevado a cabo la recepción dispuesta por el Secretario del Ramo, de las obras ejecutadas en los muelles de Paula, propiedad del Estado. Los espigones y muelles, han quedado en condiciones de prestar servicio nuevamente a los barcos de cabotaje.

El Químico Bacteriólogo del Departamento, ha rendido un informe de los trabajos de análisis practicados en las muestras de agua tomadas en distintos lugares de la red de distribución, resultando todas buenas.

La División de Alcantarillado ha dado cuenta de los trabajos que terminó en la semana pasada en distintos lugares de la ciudad, y de los que quedan en vías de ejecución para la presente semana.

El personal adscripto al servicio de Conservación del Sub-Acueducto de Albear ha inspeccionado 3.000 casas, realizando en estas 7.344 reparperfecto estado de funcionamiento.

La División de Alcantarillado, ha remitido el informe semanal de los trabajos que ha venido ejecutando, en las distintas zonas de la capital, y en las obras de los distintos Departamentos de Obras Públicas, que corren a su cargo.

Por el ingeniero Jefe del Negociado de Ensanche y Embellecimiento de la ciudad de la Habana, se autorizaron las obras de fabricación, solicitdas por los señores Emilio Sardiuas, Arturo Díaz Ramos, Miguel Alfonso Marque, Enrique Cancedo y Gabino Llano.

NECROLOGIA

DOÑA MERCEDES LAZCANO

Honda pena ha causado el fallecimiento de la respetable señora Mercedes Lazcano, ocurrido en esta ciudad recientemente.

La desaparecida, modelo de religiosidad, cariñosa madre y buena amiga, consagró su vida a practicar el bien y consolar al triste. Madre de los desgraciados y de los menesterosos, a su paso por la vida deja una estela de recuerdos imborrables.

Reciban nuestro más sentido pésame sus familiares, entre ellos sus hijas Sarah y Catalina y sus nijos políticos los señores Ramón San Pedro y David Celaya.

Para su Eterna Majestad la Mujer Belleza, hermosura y salud se consigue con las legítimas e inimitables PILDORAS ORIENTALES, patentadas bajo el núm. 81119. Siempre con éxito maravilloso. Pida folleto al Depto. Píldoras Orientales. Apartado 1244, Habana. - De venta en Boticas.

LA REGENTE

Neptuno y Amistad

Estando próxima la subasta de prendas empeñadas que adeudan seis meses de interés, rogamos a sus propietarios pasen a pagar los mismos para evitar que sus prendas vayan al remate.

Ofrecemos un surtido de excelentes joyas, que procedentes de empeño realizamos a precios sin competencia. Seguimos dando dinero al más bajo interés de plaza.

CAPIN GARCIA Y Cía.

LECHE CONDENSADA "FAVORITA"

Superior en CALIDAD
NO SUPERIOR en precio

AVE DE BELGICA 94 (antes Egido). Teléfono A-6015

NICANOR FERNANDEZ
GERENTE

AMERICAN MILK PRODUCTS CORPORATION

LA ASOCIACION DE VETERANOS

Su adhesión y apoyo decidido al gobierno de la República

"Los Veteranos no debemos hacer política partidarista sino alta política nacionalista". —Teniente Esteban Zambrana.

Celebraron sesión los Veteranos de Cuba en su domicilio social de Galiano 19, altos, en la noche de ayer, con la asistencia de gran parte de sus asociados y con la totalidad de los miembros directivos, habiéndose tomado entre otros, los importantes acuerdos siguientes:

PRIMERO:—Adherirse al Gobierno de la República de Cuba y reiterarle su incondicional y decidido apoyo.

SEGUNDO:—Es leída una exposición de motivos, sobre el reparto de tierras a los veteranos, y se acuerda dejarla sobre la mesa.

TERCERO:—La Comisión, encargada de celebrar los actos patrióticos en el interior de la Isla, informa de la manera brillante que se llevó a cabo y del gran entusiasmo reinante a todos los festejos de índole patriótica.

CUARTO:—Se da lectura a una moción suscrita por el Teniente Esteban Zambrana; Capitán Pedro Valdés Fuentes; Comandante Rafael Cabrera y otros, relativa a que se condene de una manera absoluta, las campañas o propagandas de carácter político por los miembros o afiliados, dentro de la Asociación, siempre que no sea la política que esta institución realiza a diario de consolidación y engrandecimiento nacional.

QUINTO y último:—Dar a conocer este acuerdo, a los Consejos Locales y designar una comisión que se encargará de dar a conocer a los poderes públicos el carácter y organización de la Asociación "Veteranos de Cuba", al objeto de que se conozca su no intromisión en la política partidarista y rogar a los representantes de la Prensa en general lo den a conocer en evitación de perjuicios y lastimosos rrores.

CONFORME y firman:—**Coronel José Antonio Jiménez; Comandante Rafael Cabrera, Esteban Zambrana, Pedro Valdés Fuentes, Miraflal y Mayea.**

ESTA DE DUELO EL DR. MARTINEZ ASENSIO

Nuestro distinguido amigo el profesor de armas señor José Martínez Asensio, que durante varios años figuró en la sala de armas del Casino Español, y actualmente ocupa el cargo de maestro de esgrima del Havana Yacht Club y del Círculo Alesson, acaba de recibir noticias de Crevillente, Alicante (España), trayéndole la infausta nueva del fallecimiento de su amantísima madre, la respetable señora Camila Asensio, viuda de Martínez, fallecida a la avanzada edad de setenta y ocho años.

De más está que consignemos la pena que nos embarga con motivo del dolor porque atraviesa nuestro amigo el señor Martínez Asensio, que cuenta en el DIARIO DE LA MARINA con afecto y consideración.

Para él y sus demás familiares nuestro más sentido pésame.

THE FIRST NATIONAL BANK of BOSTON

Fundado en 1784

Capital y Reserva $50,000,000

125 MIL CLIENTES,

más de 500 millones en activo total y 145 años de experiencia, demuestran la confianza en nuestra Institución y la eficiencia de nuestros servicios. Lo invitamos cordialmente a que se beneficie haciendo uso de las ventajas que estos hechos ofrecen.

Oficina de la Habana:
Aguiar esquina a Lamparilla

Sucursales:
Avenida de Italia 140 — Máximo Gómez 267
Santiago de Cuba — Cienfuegos
Próxima inauguración Sucursal de Scti. Spiritus

FERROCARRILES UNIDOS DE LA HABANA

PASE LA SEMANA SANTA EN

ISLA DE PINOS

IDA Y VUELTA DESDE HABANA

Primera clase $10.75 Incluyendo camarote

Se expende únicamente los días 27 y 28 de Marzo. El tren que combina con el vapor en Batabanó, sale de Estación Central a las 6.45 p. m.

LA ADMINISTRACION.

Para Esa Atormentante Picazón

Ungüento de Doan Es De Extraordinaria Eficacia

TODO aquel que usa esta pomada antiséptica y curativa elogia su eficacia. Ha producido resultados satisfactorios en casos de hemorroides y eczema en que no habían dado resultados otras diversas pomadas. Es reconocida la eficacia especial del Unguento de Doan para los sabañones, las picaduras de insectos y las erupciones. Calma y corrige pronto y por completo los barrillos, espinillas, cortadas, arañas, úlceras y urticaria. Está compuesto de ingredientes de la mejor calidad y representa una economía porque produce un alivio rápido. Tenga siempre a mano un pomo en el hogar.

M.R.

UNGUENTO DE DOAN

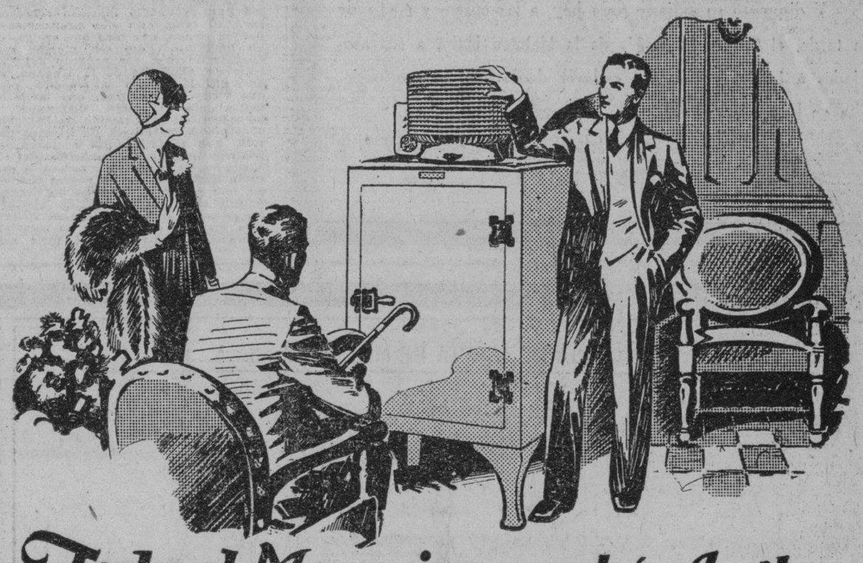

Todo el Mecanismo está Arriba
No se ve, nunca hace falta engrasar
y apenas se oye!

El Refrigerador GENERAL ELECTRIC es tan sencillo que no tiene ni una sola pieza movible descubierta. Tampoco tiene ni una correa, ni ventilador, ni un tubo de desague, ni conexiones, ni cajas de estopa. Dentro de la caja hermética que encierra todo el mecanismo está también el suministro permanente de aceite, que no puede evaporarse. Ni el polvo, ni nada extraño, puede alcanzarlo y disminuir su eficacia. Año tras año resguarda los cojinetes contra el desgaste.

Su mecanismo externo, sobrepuesto, hace que todo el calor generado en él por el motorcito, así como el extraído del gabinete, se disipe de éste para arriba, sin que lo atraviese.

Su motor de construcción especial de gran rendimiento, consume muy poca corriente.

La cámara de congelación, notablemente pequeña, deja en todos los modelos más espacio aprovechable, en el gabinete, que el disponible en cualquier otro refrigerador de las mismas dimensiones exteriores. En cuanto a ruido, sólo podemos invitar a oir por si mismo este refrigerador, para cerciorarse de lo silencioso que es.

Cada aparato lo construye y garantiza la GENERAL ELECTRIC la casa constructora de material eléctrico mayor del mundo.

GENERAL ELECTRIC COMPANY OF CUBA

Mosaicos de $35 en Adelante

en la

Fábrica de Mosaicos "LA CUBANA", S. A.

SAN FELIPE Y ENSENADA — TELEFONO I-1033. — CABLE: "HIDRAULICA"

M.E.C.D. 2016

SERVICIO AEREO INTERNACIONAL

Los aeroplanos correos números 231 E, 395 E y 9700 llegaron al Campamento de Columbia, procedentes de Miami ayer a las 10.00, 11.20 y 11.48 a. m. conduciendo 44 sacos de correspondencia que pesaban 1,396 libras y un total de 48.543 artículos postales.

PASAJEROS

Por la vía aérea llegaron ayer de Colón el Sr. Nicolás Cola. De Miami Daniel A. Curtis, Edward C. Schulta, John E. Besalme, Adda W. Flyn e hija, David G. Joyce y familia, Margaret Grane, Jean C. Renkibler, William R. Grane, George A. Rentschler, Harold Mc Kay, José H. Schcht, Floyd A. Lundell, Henry A. Wedelstacdt y señora, Antonio M. Sierra, Belle A. Burke, James E. Palthall y Carlos G. García.

LA SOCIEDAD DE GUARDAS JURADOS

Saludo de la directiva al secretario de Gobernación

En la mañana de ayer estuvieron en la Secretaría de Gobernación, con el propósito de saludar a los funcionarios de aquel Departamento los señores que forman la Directiva de la Asociación de Guardas Jurados de la provincia de la Habana, quienes ya le habían ofrecido sus respetos al Coronel Perdomo, Jefe de la Policía Nacional.

Presidente Emilio Pérez Font, Vice presidente Andrés Pastor de los Ríos; Secretario Contador: Ricardo Díaz Piedra; Vice Secretario Contador. Pablo García Suárez; Secretario Auxiliar: Ricardo Antonio D. Vargas.

Vocales 1 Pablo Uranga; 2 Víctor Ruiz Valdés; 3 Pedro Pablo Piña; . Marcelo Leal Martínez; 5 Agapito Valcárcel.

Vocales suplentes Francisco Bustamante, José Gostazar.

Abogado Asesor Legal: Dr. I. Cueto Ibáñez.

Procurador: Sr. Francisco de la Cruz.

CENTRO MONTAÑES DE LA HABANA

E. P. D.

El Excelentísimo señor don

Laureano Falla Gutiérrez

Presidente de Honor de esta Sociedad

HA FALLECIDO

Y dispuesto su entierro para hoy, a las cuatro y media de la tarde, el Centro Montañés de la Habana invita a sus asociados a la conducción del cadáver desde la casa mortuoria, sita en B y 13, Vedado, hasta el Cementerio de Colón.

Habana, 26 de marzo de 1929.

LORENZO MIJARES, Presidente.

El Colegio de Abogados y el "Club Carlos M. de Céspedes", en Palacio

Se pronunciaron elocuentes discursos por el Dr. Carlos Miguel de Céspedes, el Sr. Jústiz, y el Presidente de la República

EL JEFE DEL ESTADO SE AUSENTARA EN SEMANA SANTA

Hoy irán a la mansión ejecutiva las Corporaciones Económicas para entregar al General G. Machado una placa y un diploma

EL COLEGIO DE ABOGADOS

Ayer mañana recibió el Presidente de la República a la directiva y distinguidos miembros del Colegio de Abogados de la Habana. A su frente iba el doctor Carlos Miguel de Céspedes, Presidente de dicho organismo. También pudimos anotar a los doctores Antonio Sánchez de Bustamante, Rafael Montoro, Antonio Arturo Sánchez de Bustamante, Enrique Hernández Cartaya, Lorenzo de Beci, José del Cueto, Octavio de Céspedes, Estanislao Cartaya, Miguel de Marcos, Lorenzo Frau Marsal, Felipe Rivero, Alberto Jardines, O'Naghten, Luis Arango Carricarte, Roberto Finalés, José Fuentes, Aurelio Zúgiña, Laureano Fuentes, Juan Sousa, González de Mendoza, Carlos Sterling, Carlos Revilla, Manuel Cores, Antonio Berenguer, Juan Corrales, Tomás Recio, Ramón Zaydín, Néstor Mendoza, Antonio Sánchez de Fuentes, Angel Larrinaga, Gustavo Alonso Castañeda, Francisco Angulo, Ramiro Cuesta, Tomás Felipe Camacho, Oscar Díaz Albertini, Santiago Rey, padre e hijo; Julio Alvarez Arcos, Alberto Carricarte, Fonts Sterling, Dámaso Pasalodos, Rafael Calzadilla, Domingo Méndez Capote, José González Fantony, Pablo F. Lavín, Agustín Govantes, Luis G. Menocal, Anselmo Alliegro, Miguel A. de la Campa, Raulín Cabrera, Pendas Machado, Modesto Morales, Erasmo Regueiferos, Ignacio Remírez, Sáinz de la Mora, Teobaldo Rossell, Fernando Barruecos, Martínez Zaldo, Adolfo Arellano, José María Villaverde, Mario Recio, O. Freyre, Enrique Porto, Pedro Sabí, Domingo Macías, Alberto O'Farrill, Eugenio Sánchez Agramonte, Ramiro Cabrera, Regino Truffín, Isidoro Corzo, Rosado Aybar, Evelio Roselló, Antonio Ainciarte y otros muchos.

El general Machado se situó en el gran salón de recepciones de palacio, donde recibió a tan distinguidos visitantes. Acompañaban al Jefe del Estado, los Secretarios de Hacienda y la Presidencia, y los ayudantes de guardia, Comandantes Rodríguez de León y Espinosa.

El doctor Céspedes, en nombre de sus compañeros, habló de la siguiente manera:

(Versión taquigráfica de los señores Fuentes y Bonich)

Hon. Sr. Presidente de la República:

El Colegio de Abogados de la Habana, que constituye la más alta representación del foro cubano, no podía permanecer indiferente en estos momentos en que el pueblo de Cuba, en todas sus manifestaciones y en todas las formas, está reiterando a vos su testimonio de respeto y consideración, inspirado en el amor sincero de la Patria, a sus glorias y a su grandeza. (Aplausos).

Y el Colegio de Abogados de la Habana, por medio de su Junta Directiva, acordó, en sesión celebrada días pasados, la siguiente moción, que fué aprobada por unanimidad, y que fué insertada en su libro de actas, y la cual me han encargado que yo ponga en vuestras manos. Esta moción, que voy a leer sin ningún otro exordio, dice textualmente así:

1.—Por cuanto: Se han hecho públicas las actividades de algunos cubanos en el extranjero, que conspiran contra los principios básicos de la soberanía nacional, realizando una labor de propaganda que tiende a destruir o mermar el buen crédito de nuestra República y de su Gobierno legítimamente constituído.

2.—Por cuanto: Este antipatriótico proceder ha merecido la censura unánime del pueblo de Cuba, manifestada por la enérgica repulsa de sus elementos más representativos y por las múltiples y simultáneas demostraciones de adhesión hechas, con este motivo, al Gobierno.

3.—Por cuanto: El Colegio de Abogados, como organismo nacional, tiene el deber de contribuir a la afirmación y robustecimiento de nuestra soberanía por cuya razón no puede permanecer indiferente ante el delito de lesa patria que están perpetrando los que sostienen esa insidiosa campaña; antes al contrario está obligado a unir sus protestas a las de las demás corporaciones y entidades de la República, que oportunamente se han apresurado a condenar tales actos.

4.—Por cuanto: El artículo 320 de la Ley Orgánica del Poder Judicial establece como requisito indispensable para el ejercicio de la profesión de abogado, jurar o prometer solamente ante el Secretario del Tribunal Supremo de Justicia, sostener y defender la Constitución de Cuba contra todo enemigo nacional o extranjero, guardándola y haciéndola guardar lealmente y este juramento o promesa de fidelidad ha sido quebrantado en el caso de que algún colegiado haya promovido o de algún modo se haya sumado a la antipatriótica campaña ya referida.

5.—Por cuanto: Según el artículo 32 de los Estatutos del Colegio de Abogados, la Junta de Gobierno tiene entre sus atribuciones la de acordar la expulsión de cualquiera de sus miembros, siempre que sea tomado el acuerdo en sesión extraordinaria y lo apruebe en definitiva la Junta General Extraordinaria, en consonancia con lo preceptuado en el artículo 19 de los propios Estatutos.

Por tanto: Como medida de defensa y consolidación nacional y velando por el prestigio del Colegio de Abogados, la Junta de Gobierno

ACUERDA:

Primero: Condenar por antipatriótica cualquier actividad que tienda a limitar el principio inmutable de nuestra soberanía o a menoscabar las instituciones republicanas, que todo cubano se halla obligado a defender, máxime en los actuales momentos, de afianzamiento de todas las virtudes ciudadanas.

Segundo: Declarar que el hecho de que un colegiado realice actos atentatorios contra nuestra soberanía o instituciones nacionales, implica una abierta infracción del juramento o promesa de fidelidad prestado ante el Tribunal Supremo de Justicia, de acuerdo con lo preceptuado en el artículo 320 de la Ley Orgánica del Poder Judicial y en tal virtud la Junta de Gobierno podrá acordar su expulsión y someterla a la aprobación de la Junta General Extraordinaria, como en efecto se propone hacerlo en cada caso en que resulte comprobada la comisión de un acto de esta naturaleza por un miembro de este Colegio.

Tercero: Comunicar este acuerdo al Honorable señor Presidente de la República, como legítimo representante de la Nación, ofreciéndole la decidida y entusiasta adhesión del Colegio de Abogados para el mantenimiento de nuestra soberanía y de las instituciones republicanas.

Habana, marzo 18 de 1929.

El Presidente de la República contestó al doctor Céspedes con el discurso que a continuación copiamos:

(Versión taquigráfica de los señores Fuentes y Bonich).

Señor presidente del Colegio de Abogados de la Habana:

Las palabras que habeis pronunciado antes de dar lectura al acuerdo del Colegio de Abogados de la Habana, me han producido inmenso regocijo; pero, al cabo, han sido pronunciadas por un amigo, que más que amigo, es un hermano. Pero esa moción que acabais de leer, ese acuerdo del Colegio de Abogados de la Habana, es para mí de intensa satisfacción, porque viene a demostrar, que los abogados cubanos están dispuestos a mantener, en todo tiempo, la independencia y la soberanía de nuestra patria, que tanta sangre costaron, y, además, porque ese acuerdo de los abogados de la Habana, patentiza que están conformes con el actual Gobierno, que no es un Gobierno de tiranía, porque si lo fuera, vosotros, elementos de altos prestigios que me visitais esta mañana en Palacio, no estaríais dispuestos a mantenerlos, pues sois incapaces de apoyar a un Gobierno que no sea un Gobierno constitucional, un Gobierno honrado, un Gobierno justo. (Grandes aplausos).

Y nunca había de presentárseme mejor ocasión para hacer estas manifestaciones, nunca mejor que ahora, que me visitan los elementos más cultos del país; manifestaciones que yo deseo que lleguen al ánimo de todos, pues ratifican, una vez más, que mi Gobierno es un Gobierno que se desenvuelve siempre al amparo de la Constitución y de las Leyes; que no es un Gobierno que ha venido a defraudar las esperanzas del pueblo. Y vosotros, señores abogados, podeis tener la seguridad de que se mantendrá siempre constitucionalmente, dentro de la Ley; porque el más estricto cumplimiento de las Leyes, es la sólida base en que se afianza la grandeza de los pueblos, el pedestal recio en que descansan la soberanía y la independencia de la patria. (Grandes aplausos).

Yo estoy identificado con vosotros. Siempre he deseado que todos los actos de mi Gobierno estén amparados por las Leyes; y puedo asegurar que he tenido tal apoyo en mi Administración, por parte de todos los elementos del país, que si yo fracasara, la responsabilidad no sería del pueblo cubano, sino sería del propio Presidente de la República. Pero el Presidente de la República, contando, como cuenta, con vosotros y con elementos como vosotros, no puede fracasar, y la República ya está para siempre garantizada.

Yo he realizado cuantos esfuerzos y cuantos sacrificios podía realizarse por el progreso de la República, durante mis cuatro años de Gobierno; he querido armonizar todos los intereses; a Palacio han venido las más altas representaciones del pueblo, de los obreros, de los industriales, de los comerciantes, de los banqueros; yo he requerido a esos hombres y a esas instituciones, no para pedirles, sino para ofrecerles mi trabajo incondicional, porque estoy obligado, como Presidente y como patriota, a ofrecer mi concurso y a demandar el vuestro, para que me ayudeis a mantener esta patria grande y firme, firme y grande como tiene que ser una patria que está sostenida por el noble y fervoroso apoyo de sus hijos.

PIEDAD Y PERDON

Es verdad que unos pocos obcecados desearon una intervención extranjera para nuestro país; pero es verdad, también, que el Gobierno a que acudieron en tan injusta demanda, sólo ha tenido para ellos un absoluto desprecio. Desprecio que, a pesar de no llegar a mí, me entristece, porque se trata de cubanos que, acaso mañana mismo, reaccionen y se arrepientan de su innoble proceder.

Yo he querido la regeneración en todos los sentidos. Del Presidio de la República, he querido hacer algo extraordinario, para que los hombres delincuentes se regeneren; yo he querido llevar a todas partes la honradez, para demostrar que el ejemplo debe darse de arriba a abajo y no de abajo a arriba; yo he querido cambiar todos los sistemas en mi país, para que los equivocados y extraviados rectifiquen. Por eso he suplicado al pueblo de Cuba, y ahora os suplico a vosotros, abogados, que me ayudeis en el empeño de lograr que aquellos equivocados abandonen su mal propósito de pedir intervenciones; porque las intervenciones vienen a los pueblos cuando éstos no son virtuosos, pero no cuando son honestos y cumplen con sus compromisos todos.

El próximo veinte de mayo, yo haré, ante el Tribunal Supremo, un nuevo juramento de respeto a mi bandera y a la Constitución; yo haré ese juramento, pero, aunque solemne, será pálido—permítaseme la frase—comparado con el cálido y firmísimo que ahora hago ante vosotros, ante vosotros que sois mis jueces en estos momentos: respetaré siempre la Constitución, y, durante mi nuevo período de Gobierno, no habrá, como no la ha habido nunca, la menor tiranía para el pueblo, sino sólo respeto, armonía y concordia. (Grandes aplausos.)

También en salón de recepciones, seguidamente, el General Machado recibió a varios centenares de personas, pertenecientes al Club político denominado "Carlos Miguel de Céspedes" los que cumpliendo acuerdo recientemente tomado, iban a exteriorizar su simpatía y adhesión al Primer Magistrado de la Nación.

El repórter pudo anotar los nombres de los señores Manuel Jústiz Díaz, Presidente del referido Club; Lorenzo Guerra, Francisco Galí, Ramón Correa Manuel del Amo; Octavio de Céspedes; Antonio Marsans; padre de nuestro querido compañero en la prensa Raoul Marsans; Ignacio Martínez; José Esquivel; José del Alamo, Fernando Barrueco; Amado Montenegro; José Iñiguez; Ramón F. Ochoa; Sergio Grillo; José M. Marcotte; Francisco Echeverría; Isaías R. de Julién; Dr. José A. Treserra; Santiago Camino; doctor Recio; Celedonio Cos; Jorge Agostini; doctor Jacobo de Plazaola; Coronel José Alvarez; señor Castroverde; Agustín Abadía; José González; Antonio Pérez; Enrique Llansó; Oliverio García; José F. Ventosa; Mario de la Torriente; Gustavo Parodi; Alfrdeo Marill y muchos más, que harían esta lista extensísima.

El Presidente del Club "Carlos Miguel de Céspedes", señor Jústiz Díaz leyó unas bellas cuartillas:

El Presidente Machado contestó con elocuente discurso.

(Versión taquigráfica de los señores Fuentes y Bonich)

Sr Presidente del Club Carlos Miguel de Céspedes; doctor Carlos Miguel de Céspedes; señores:

La costumbre de haberme hallado siempre en mi vida, por mis actividades, en actos de esta naturaleza, atenúa un tanto mis emociones; pero como también mi vida entera la he consagrado al culto de la amistad, en esta mañana me siento verdaderamente emocionado ante vosotros, en presencia de este Club, cuyo nombre es el de un queridísimo amigo auxiliar excelente de mi Gobierno, digno Secretario de Obras Públicas, pero ante todo eso, hermano mío en la comunión de ideales y en el supremo amor a la patria: el doctor Carlos Miguel de Céspedes. (Grandes aplausos).

El, como yo, ha dedicado toda su vida, su vida entera, al cultivo de la amistad; y ahora, él, como Secretario de Obras Públicas, y yo, como Presidente de la República, muchas veces hemos tenido, en cumplimiento de nuestro deber, que refrenar nuestros naturales impulsos hacia el culto fervoroso de la amistad. Pero yo quiero confesaros, señores, porque sé que aquí no sólo están los funcionarios de obras Públicas, sino que hay muchos, muchísimos, que no son funcionarios ni empleados de Obras Públicas, que me produce honda satisfacción el ver que dichos servidores de Estado engrosan las filas de esta Agrupación con libertad de criterio, y por el sólo hecho de saber que el Presidente de la República tiene como único lema: la honradez y el patriotismo; porque como todos sois patriotas y sois honrados y podeis pertenecer al Partido o al Club que vosotros querais, espontáneamente, os habéis incorporado a este grupo de leales defensores de la República que siguen al doctor Carlos Miguel de Céspedes. (Grandes aplausos).

Contra lo que algunos han pretendido señalar como estigma, lanzando aviesamente la especie de que mi Gobierno ejerce presión sobre los empleados, para que ellos acaten su política, estáis dando, en estos momentos un rotundo mentís; porque bien sabéis todos vosotros que lo único que mi Gobierno exige al empleado, es el estricto cumplimiento de su deber; dejándolo en libertad para que piense como quiera, para que simpatice o no con el Presidente de la República; que si él es honrado, inteligente y apto, el Presidente de la República es el primero en reconocerlo y en felicitarlo ante el propio Secretario del Ramo a que pertenezca.

La patria no necesita de incondicionales del funcionario a cuyas órdenes ellos trabajan; la Patria no necesita de incondicionales del Presidente de la República: lo que necesita la Patria son cubanos que sean incondicionales de la República. (Nutridos aplausos.)

Yo estoy contento y satisfecho; circunstancias que no hubiera deseado nunca, han movido a la opinión pública para que declare sus sentimientos hacia el actual Gobierno, hacia el Gobierno que rige los destinos de Cuba, porque el Presidente de la República es un mero funcionario como vosotros, es un empleado, un alto empleado, que si cumple con su deber, tiene a la opinión pública de su parte, pero que si no lo cumple, obtiene sólo el desprecio y la censura de esa misma opinión pública. (Aplausos.)

La Patria necesita en estos momentos de hijos al igual que aquellos que fueron al campo de batalla a defender con sus machetes la Independencia, y no de hijos que vayan al extranjero a pedir una intervención. Pero como nuestra política es educativa; como nuestra política es honrada; como nosotros no pretendemos mantenernos en los puestos por medio de la dictadura, es necesario que, así como vosotros venis a Palacio a brindarle incondicionalmente apoyo al Presidente de la República, protestando de los que han cometido un delito de lesa patria, también vengan ellos, con valor y civismo, para decirle al Presidente de la República que no cumple con su deber; que el Presidente de la República los recibirá con cortesía y se dispondrá a renunciar, si ciertamente no ha cumplido con su deber, o a demostrarles que están equivocados; pero, en uno y otro caso, dentro de la mejor armonía, sin algaradas que puedan perjudicar a la Patria. (Prolongados aplausos.)

Las intervenciones, señores, no deben ser solicitadas jamás, porque los pueblos tienen el derecho de la protesta, de la más viril protesta, si es necesario; y antes que una intervención indigna es preferible la actuación altiva de un pueblo que busca por medios lícitos lo que él considera conveniente para la Patria.

Pero las protestas se producen cuando los gobernantes no cumplen con su deber; porque cuando un gobernante hace buena Administración, cuando castiga a los que defraudan al Estado, entonces el pueblo se levanta para felicitarlo con efusión como lo hacéis vosotros en estos momentos de verdadero goce para mí.

¡Cuánta alegría; cuánto contento; cuánta satisfacción recibe un gobernante cuando vé, a su derecha y a su izquierda, hombres del patriotismo y de la inteligencia del pueblo cubano; sí, porque de patriota y de inteligente podemos calificar al pueblo de Cuba! Habéis visto, cómo el pueblo se ha ido dando cuenta, cada día más, de que tiene el gobernante que él quiere y estima. Tan pronto como yo fuí exaltado a este cargo, los obreros hiciéronse amigos del Presidente de la República, porque el Presidente de la República empezó por aconsejarlos, por hacerles comprender el camino que debían seguir, pero siempre defendiéndolos y admirándolos. ¡Ah, señores: ya supisteis de aquella Asamblea de tres mil obreros de Camagüey, que levantaron su voz para declarar que están al lado del Gobierno, porque el Gobierno los ampara, los quiere y los admira; porque con este Gobierno,—dicen,—han tenido una situación holgada y satisfactoria. (Grandes aplausos.)

Y es que, aunque no hemos podido todavía proporcionarles todo lo que necesitan y merecen, les hemos dado lo principal: las calles, que tanto benefician a los obreros; los parques, a donde pueden llevar a sus hijos cuando la casa que viven no reúna las condiciones necesarias para que esos niños tengan expansión; las escuelas, escuelas magníficas, a las cuales acuden en busca de instrucción; los hospitales, donde encuentran la manera de defender su salud; y, lo que es más grande aún; el respeto y la consideración de que gozan en nuestra sociedad.

En la clase pobre ha sido un azote la tuberculosis. Razones que yo no me explico, han hecho que otros gobiernos no se hayan ocupado con el interés que nosotros de ese problema; y habéis visto que, durante estos cuatro años, yo he resuelto el problema del Sanatorio "La Esperanza" que hoy tiene ciento cincuenta camas y que pronto llegará a tener mil. Y eso, señores, no lo hago yo: lo hace el Gobierno, lo hace el pueblo, porque la cooperación del elemento privado ha hecho que este Gobierno pueda hacer más de lo que pensaba hacer; porque es imposible que, con sólo lo que se recauda, se atienda a todas esas cosas que está realizando este Gobierno en cuanto a beneficencia y a sanidad se refiere.

Podríamos hablar en esta mañana memorable, de otras muchas cosas; pero yo, que tengo una labor diaria abrumadora, que todos vosotros conocéis, no me encuentro en condiciones, porque la palabra me flaquea, aunque el entusiasmo y el espíritu me sobran. Pero, podéis llevar la seguridad, doctor Carlos Miguel de Céspedes y señor Presidente del Club "Carlos Miguel de Céspedes", de que esta visita me proporciona dos grandes satisfacciones; comprobar lo que jamás he dudado, la amistad y el cariño de vosotros hacia mí, y saber que estáis dispuestos a seguir cooperando conmigo en la buena obra que se realizó y seguiré realizando.

Por eso quiero terminar, dándoos las gracias y reiterándoos la seguridad de que, durante los próximos seis años, la República será más próspera, más feliz y más respetada; porque no he de perder ni el entusiasmo necesario ni el suficiente brío para protestar contra los que procedan mal, y para ofrecer siempre mi apoyo y mi abrazo a los que se hagan dignos de la Patria. (Ovación.)

TOMA DE POSESION

Mañana a las diez y media de la mañana, en las oficinas del Pagador de Palacio, Brigadier Consuegra, en los bajos de la mansión presidencial, tomará posesión de sus cargos el Comité Olímpico Nacional, nombrado por decreto presidencial, para encargarse de todo lo relacionado con los Juegos Deportivos Centroamericanos que se efectuarán en la Habana el próximo año de 1930. Además, en esa reunión, es probable que se proceda al nombramiento de las Comisiones Atléticas Nacionales, que se ocuparán de la clasificación de los competidores cubanos en esas justas deportivas, llamadas a obtener un resonante éxito.

También hemos podido saber que las oficinas de ese Comité se instalarán definitivamente en el edificio del Senado.

UN PRINCIPE

Acompañado del Dr. Orestes Ferrara, Embajador de Cuba en los Estados Unidos, estuvo en Palacio y visitó al General Machado, el Príncipe italiano Sr. Rampoli, quien le ofreció sus respetos.

¿TOSE? PRUEBA GRATIS

ALQUITRÁN Legítimo de PINO POR SARRÁ

Sólo una muestra a cada persona mediante la presentación de este anuncio, en la Droguería Sarrá, mañana.

Noticias Que Interesan a los Choferes

SI TIENE TITULO

El Juez de Instrucción de la Sección Segunda pide se le diga si tiene título de chauffeur expedido por el Municipio de la Habana, el señor Emilio Entrialgo y Chenard, y quién sea el dueño del camión chapa número 13797.

DENUNCIA ACERCA DE UNA PIQUERA

Pedro Dobal denuncia a la Alcaldía que se están utilizando influencias cerca de las autoridades municipales para volver a autorizarse la piquera para vehículos en 23 y Baños, que fué suprimida debido a quejas del vecindario.

REGATEO DE OMNIBUS DENUNCIADO

Trasladó a la Alcaldía ayer la Secretaría de Gobernación, la denuncia formulada por el señor Juan E. Almeyda acerca de los regateos de los ómnibus de las empresas Santa Cruz y La Habanera, que están en competencia.

EMBARGO DE AUTOMOVIL SIN EFECTO

El Juez de Instrucción de la Sección Primera da cuenta al Alcalde de haber dejado sin efecto el embargo del automóvil número 66 de la Empresa Precisa.

—También pide se le informe a nombre de qué persona se encuentra inscripto el automóvil número 40859.

SOLICITUD PARA UNA PIQUERA

El señor Carlos Alonso se ha dirigido al Alcalde interesando se le conceda autorización para establecer una piquera de automóviles en la calle E entre 23 y 21 en el Vedado.

INVESTIGACION QUE PIDE OBRAS PUBLICAS

La Secretaría de Obras Públicas interesa del Alcalde investigue quién manejaba el automóvil chapa número 34018, propiedad del señor Manuel Coalla, en el trayecto de Colón a Guaireras.

QUIEN MANEJABA EL AUTOMOVIL 7775

El Alcalde de Marianao informa al de la Habana, que la señora María A. Balboa, dueña del automóvil número 7775, ha declarado que el día 31 de Enero manejaba el automóvil de referencia el doctor Andrés Valdés González, vecino de Luyanó 101.

NUEVA LINEA AL REPARTO SANTA AMALIA

El señor José Ochoa ha pedido permiso a la Alcaldía para establecer una línea de ómnibus denominada La Estrella, que partirá desde el Reparto Santa Amalia a la Habana.

TRASPASOS DE AUTOMOVILES

Relación de trasposaso de automóviles que fueron legalizados en el Departamento de Gobernación Municipal por los siguientes señores:

Plácido Vázquez a Faustino Rodríguez, un Buick, chapa 33619; Ernesto Peláez a Juan Alejo, un Hudson, chapa 39337; José Jiménez a José Luis Gorosol, un Chevrolet, chapa 33031; Mateo Cabrera a Miguel Izquierdo, un Chevrolet chapa 16755; Juan Alejo a Ernesto Peláez, un Dodge Brother, chapa 32871; Dionisio Rey a Pedro Peña, un Buick, chapa 32570; Ricardo Cuervo a Ortega y Fernández, un Dodge Brother, chapa 6747; Roberto B. Peña a Luis Pérez, un Chevrolet, chapa 15310; y a Víctor Hernández, un Chevrolet, chapa 18300; Firestone Tire Rubber Co. a Francisco Bárcena, un Chevrolet chapa 837; Serafín Loredo a Schackelford Motor, un Hudson chapa 9666; Antonina Culmell a J. Ulloa, un Dodge Brother, chapa 5888; J. Ulloa a Celestino Gutiérrez, un Essex chapa 45883; Lino Díaz a Pascual Romero, un Chevrolet, chapa 16140; L. B. Ross a Angel López, un Chevrolet chapa 30851; José Otero a L. B. Ross, un Ford, chapa 17316; Antonio Silva a Pedro García, un Ford, chapa 73; J. Ulloa a Celestino Gutiérrez, un Packard, chapa 45882; Impreial Auto a Marino Rodríguez, un Chevrolet, chapa 16682; Clemente González a Eduardo García, un Ford, chapa 18505; doctor Sousa a Casa Merson, un Chevrolet, chapa número 1775; y Rafael Ardura a Marcelino Castillo, un Dodge Brother, chapa 33449.

VEHICULOS INCRIPTOS

Se inscribieron en el Negociado de Transporte y Locomoción del Municipio, 21 vehículos de diversas clases, recaudándose por ese concepto la suma de $651.00.

DETENCION DE AUTOMOVILES

La Jefatura de Policía dió cuenta a la Alcaldía de haber remitido al Depósito Municipal, el automóvil chapa número 17753, que manejaba José Cárdenas, sin la circulación del vehículo y sin tener título de chauffeur; el camión chapa 13951 que llevaba anuncios en las costaneras sin tener autorización para ello; y el automóvil Auburn número 32555, por carecer de circulación.

TITULO OCUPADO

Remitió a la Alcaldía la Sexta Estación el título de chauffeur número 9337, el cual le fué ocupado a Gerardo Herrera y Ayala, por encontrarse deteriorado y no ser de su pertenencia.

DE LA DIRECCION DEL FONDO ESPECIAL DE OBRAS PUBLICAS

La Dirección del Fondo Especial de Obras Públicas recuerda a la Alcaldía la resolución dictada en relación con el camión Republic número 14819 propiedad de Juvenel Talavera y Roca.

Al mismo tiempo interesa se le informe acerca del domicilio de la razón social Morro Motor Co.

REGLAMENTO DE LA EMPRESA DE OMNIBUS CUBA

La Administración de la Empresa de Omnibus Cuba S. A., remitió al Alcalde un ejemplar del Reglamento para los Chauffeurs y Conductores de dicha Empresa.

También ha dirigido un escrito aclarando a la Administración Municipal en relación con la línea de ómnibus que rinden viajes desde la Habana a Guanajay.

CARECIA DE TITULO

Por la policía de la Tercera Estación fué remitido a los Fosos Municipales, el auto 17753, con motivo de carecer de título el chofer que lo conducía José Cárdenas, así como de la circulación.

CON UN OMNIBUS

El vigilante Martínez dió cuenta en la Tercera Estación, que en la esquina de Prado y Colón chocaron el ómnibus 40612, conducido por Antonio Cachurro Hernández, y el tranvía 400, de la línea de Jesús del Monte, que manejaba el motorista 3382.

POR UN CAMION

José Pérez Rodríguez denunció a la policía que manejando el tranvía 386, por la esquina de Zenea y Delgado, el camión número 15.000, de la fábrica de cerveza La Tropical, le ocasionó averías al mismo por valor de tres pesos, dándose a la fuga el chofer que lo conducía.

CHOQUE EN SANTOS SUAREZ

En la esquina de Santos Suárez y Durege, chocaron el tranvía 522, manejado por José Fernández Suárez, y el auto 3459, que conducía Francisco Guillén Guerra, reclamándose ambos conductores el valor de las averías.

UN LESIONADO

Al caerse en los momentos que trató de montar un ómnibus en la esquina de Monserrate y Obrapía se ocasionó lesiones de carácter menos grave, Carlos Calero Rodríguez, vecino de Virtudes número 91.

SE DIO A LA FUGA

Matías González Torres, motorista del tranvía 74, vecino de San Francisco número 374, dió cuenta a la policía, que transitando por la esquina de 10 de Octubre y Chaple, el ómnibus 40754, cuyo chofer se dió a la fuga, le ocasionó averías al tranvía por valor de un peso cincuenta centavos.

CHOFER ACUSADO

Oscar Silveira, chofer el camión número 5798, fué acusado por el motorista Bernardo Baneiro, de haberle ocasionado daños al tranvía 203, en momentos que transitaba por la esquina de 10 de Octubre y Santa Catalina. El tranvía sufrió averías por valor de 38 pesos y 8 pesos el camión.

BOMBERO HERIDO

Fernando Ojedas Ramos, bombero y vecino de 10 de Octubre 497, se ocasionó levemente al caerse de un ómnibus en los momentos que trataba de bajarse del mismo frente al cuartel de bomberos del Cerro.

CHOQUE DE AUTOS

En la esquina de Saravia y M. Gómez se encontraba situado el auto 17611, del cual es chofer Manuel González Alonso, cuando chocó contra el que conducía Manuel Rodríguez López, que declaró había tenido lugar el accidente, al tratar de no chocar con un tranvía que transitaba en dirección contraria. El auto del Primero sufrió averías por valor de diez pesos.

PROMOVIAN ESCANDALO

Por naber producido un fuerte escándalo en la esquina de Compostela y Desamparados, fueron detenidos por la policía, el chofer Anselmo Estret Aldecoa, vecino de Pérez 75 y María Hernández Herrera, de Factoría número 6. Al primero la Policía le ocupó una navaja y a la segunda una botella, tratando de agredirse.

DETENIDO

Rogelio Machado Nodal, chofer del auto 36781, propiedad de Federico Herman, dió cuenta a la policía, que de la calle de Cabrera entre Zenea y Conagas, le habían hurtado el auto, que más tarde detenido en la esquina de L y 21. Víctor González Morales, vecino de Obrapía número 37, declaró que los que se habían hurtado el auto se nombraban Gabriel Triana, vecino de 15 entre 6 y 8 y Miguel Merida, que reside en Calzada entre 5 y 8.

VENDEDOR ARROLLADO

En el primer centro de socorro fué asistido de lesiones de carácter leve, el menor vendedor de periódicos Antonio Maceo y Rodríguez, vecino de Habana número 105, que le produjo el arrollarlo en la esquina de Zenea e Italia, el auto 33898, que conducía Francisco Ala Rivero, con domicilio en Reina número 19.

CHOQUE EN PRADO

En la esquina de Prado y Colón, chocaron el auto 17304, conducido por Aurelio Solana Carreras y el carro de hielo número 22681, que manejaba José Menéndez González. El auto sufrió averías por valor de dos pesos.

ARROLLADA

En el Parque de la Punta, frente a la calle Cuba, un auto cuyo número se ignora, arrolló a la menor Elena Lavilla García, vecina de Crespo número 25, ocasionándole lesiones de carácter leve, de las que fué asistida en el primer centro de socorro.

OTRO CHOQUE

En la calle de Aguirre, cuadra comprendida entre Aldama y Labra, chocaron el auto 18843, que conducía Camilo Pérez Sotelo, vecino de Luguria número 184 y el carro de repartir leche número 16473, que manejaba Ricardo Cabrera Pérez, con domicilio en 21 y 21.

AUTOS QUE CHOCAN

En la esquina de Labra y Colón, chocaron los autos 16568 y 17761, que conducían respectivamente Roberto Alvariño Codeso y Manuel de la Acera Rodríguez, ocasionándose averías ambos vehículos.

UNA DENUNCIA

Francisco de la Fuente Martínez, chofer del ómnibus 59, de la empresa La Especial, denunció a la policía que transitando por la esquina de Día de Octubre y Luz, el chofer del ómnibus número 23, de la Empresa Los Unidos, le dió un corte, con grave peligro para los pasajeros de ambos vehículos.

OMNIBUS QUE CHOCAN

En la esquina de Diez de Octubre y San Leonardo, chocaron los ómnibus 41502, de la Empresa La Especial, conducido por Roberto Cruz Alvarez, y 41075, de la Empresa Los Unidos, que dirigía Antonio Arias Arias.

UN LESIONADO

Viajando en uno de los ómnibus de la Empresa Las Tres Palmas, en el Caserío del Luyanó, se ocasionó lesiones de carácter menos grave, Serafín Torres Prieto, vecino de Máximo Gómez 358.

AUTOMOVILES CIRCULADOS

Por transitar con exceso de velocidad, fueron denunciados en el día de ayer por la policía, los autos siguientes:

Por el experto Fernández de Lara, en la esquina de C y 23, el camión 973, conducido por Federico Vinajeras Candall, vecino de Línea número 19; camión 5147, que dirigía Pedro González Peralta, con domicilio en Santa Rosa número 14, en Marianao; camión 5260, dirigido por Regino Fernández Rodríguez, de Fomento y Palatino; 16088, que manejaba Gabriel Cruz.

—Por el vigilante 721, León Rodríguez, en la esquina de 23 y 12, con dirección a L, el auto 36781, que más tarde resultó se lo había hurtado Víctor González, que fué detenido en la esquina de L y 23.

—Por el vigilante 1642, V. Melgar, en la esquina de 23 y 32, en dirección a la Habana, el ómnibus 41850, de la empresa Cuba, dirigido por Benito José Furelo Almeida, vecino de Fomento y Palatino.

—Por el vigilante 473, P. Pazo, en la esquina de 23 y 6, en dirección a Marianao, el ómnibus 256, de la empresa Cuba.

—Por el vigilante 1549, Luis Rubio, en la esquina de 10 de Octubre y Estrada Palma, el auto 33917, conducido por Joaquín Alfaro Valdés, vecino de B número 39, en el Reparto Lawton.

AUTOMOVIL SUSTRAIDO

Arturo Pratchtt, administrador de la Compañía de Películas situada en Consulado, 112, dió cuenta a la policía que de la puerta de su domicilio le sustrajeron el automóvil número 6372, estimándose perjudicado en la suma de 2.085 pesos.

COMPAÑIA DE JARCIA DE MATANZAS, S. A.

E. P. D.

EL EXCMO. E ILMO. SR. DON

Laureano Falla Gutiérrez

Vocal de la Junta Directiva de esta Compañía.

HA FALLECIDO

Y dispuesto su entierro para hoy, martes, a las cuatro de la tarde, el que suscribe, suplica a sus amistades se sirvan acompañar el cadáver desde la casa mortuoria: calle B, esquina a 13, Vedado, hasta el Cementerio de Colón, por cuyo favor les quedará eternamente agradecido.

Habana, 26 de Marzo de 1929.

SEGUNDO CASTELEIRO, Presidente.

INDEPENDENT ELECTRIC COMPANY

E. P. D.

Nuestro socio Comanditario

El Exmo. e Ilmo. señor don

LAUREANO FALLA GUTIERREZ

HA FALLECIDO

Después de recibir los Santos Sacramentos y la Bendición Papal

Y dispuesto su entierro para hoy martes, día 26, a las cuatro p. m., rogamos a nuest

Especialidad en Trabajos Fúnebres

Milagros

FLORES

PRECIOS MODERADOS

PRADO 11

A 0696—A 9693—A 9694—A 9686

...s de comprar su calzado ...s modelos de

RIANON

...n modelo tan bonito y ele...te por solo

$7.50

En glacé beis. Tacón ... y mediano.

...NOS. ALVAREZ

...ano y San Nicolás

Teléfono: A-7004.

$200 POR UNA IDEA

BUSQUE ESTE ANUNCIO

LOS DIAS 18, 25 Y 29

MAGNESIA CALCINADA PESADA

CARLO ERBA

MILANO

LAXANTE Y GRADABLE

AROMATIZADA

MAGNESIA

ERBA

AROMATIZADA

Agua de Colonia :: del Dr. JOHNSON ::

PREPARADA con las ESENCIAS más finas

EXQUISITA PARA EL BAÑO Y EL PAÑUELO

De venta DROGUERIA JOHNSON, Pº MARGALL, Obispo 36, esquina a Aguiar

Este descuido amenaza su Salud—

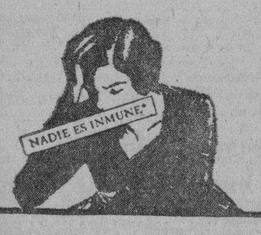

Cepillarse la dentadura y olvidarse de las encías, es un descuido que puede costar la Salud, la Belleza y la Juventud. En estos días de comodidades y de lujo, las encías se ejercitan muy poco y su condición es, por lo general, muy débil. Si éstas se descuidan, están expuestas a enfermedades que arrasan el sistema y a menudo causan la caída de los dientes. Solamente un eficiente tratamiento dental puede detener el curso de estas enfermedades de las encías. Es más fácil prevenir, que tener que remediar; y menos doloroso también.

Sea generoso con su persona y vea a su dentista cada seis meses. Continúe cepillándose la dentadura, pero así mismo, cepíllese las encías vigorosamente, usando Forhan's para las Encías—el dentífrico designado para conservarlas saludables y fuertes.

A los pocos días de usar este dentífrico, notará usted una gran diferencia en la manera como lucen y se sienten sus encías. Observe, además, la eficiencia con que limpia la dentadura y evita que se pique.

Obtenga de su droguista un tubo de Forhan's y empiece a usarlo desde hoy.

* 4 de cada 5 personas mayores de cuarenta años, y millares aún más jóvenes—son víctimas de la temible Piorrea. Esta enfermedad, hija del abandono, ataca las encías.

Forhan's para las Encías

SUS DIENTES SON TAN SALUDABLES COMO LO SEAN SUS ENCIAS

HABANERAS

UNA TARDE JAPONESA

LA FIESTA DEL SABADO DE GLORIA

Una tarde japonesa.
Gráfico el título.
Ningún otro más apropiado para la fiesta que se celebrará el Sábado de Gloria.
Fiesta de caridad.
En el Auditorium.
Organizada a beneficio de los niños huérfanos que están bajo el amparo de la Junta Piadosa de Señoras de la Maternidad.
En el programa figura **La Geisha**, linda opereta, y **La fiesta de las linternas**, cuadro deslumbrador, lleno de vida, pletórico de alegría.
Japonesa la opereta.
También japonés el cuadro.
Numerosas las representaciones que en temporadas diversas se han ofrecido de **La Geisha** en los teatros de la Habana.
Fué la obra escogida para una función benéfica como la del sábado, tomando principal parte Yuyú Martínez, hoy la señora de Gibbs.
El papel de Mimosa, que tuvo a su cargo, lo interpretará ahora la señorita Luisa María Morales.
Soprano admirable.
De voz deliciosa.
Hará gala de ella, lo mismo que de su arte y gracia, cantando los bonitos couplets que tanto han contribuido a la fama adquirida por la opereta de Sidney Jones.
Otros papeles importantes, como el de Miss Molly y el de Julieta, han sido confiados, respectivamente, a las señoritas Adelaida Cruz y Bertica Juarrero.
Figuran igualmente en el desempeño de **La Geisha** los señores Miguel de Grandy, Juanito Cómdon, Héctor Rivero, Gustavo Villoldo y el siempre aplaudido y muy simpático Modestín Morales.
Hará la parte de Fairfax el sobresaliente barítono Alberto Márquez, quien no ha querido negar su concurso, dado el objeto caritativo de la fiesta, bajo el pesar que sufre por reciente duelo de familia.
La dirección de **La Geisha** está encomendada al conocido veterano de la escena Miguel Gutiérrez, estando confiados los ensayos musicales, a su vez, al maestro Cotó.
Cuanto a la dirección de la orquesta ha sido confiada al experto y popular maestro y compositor Gonzalo Roig.
En **La Fiesta de las Linternas**, típica del pueblo japonés, aparece **La Danza de las Llamas** como su mayor encanto.
Un **ballet** precioso.
Radiante de luz.
Tendrá por intérprete un grupo de señoritas y de niñas con trajes característicos.
En dirigirlo ha desplegado gran entusiasmo el notable profesor húngaro Eugenio Contini.
Brillantes resultaron los ensayos efectuados ayer por la tarde en el Auditorium.
Debo hacer constar, cumpliendo expreso encargo, que la única persona autorizada para enviar localidades es la señora Amelia Rivero de Domínguez, Presidenta del Comité Organizador.
Pueden adquirirlas cuantos las deseen dirigiéndose a la distinguida dama por el teléfono F. O.-7453 o bien a las señoritas Domínguez en su morada del Vedado, Calzada 129 esquina a 12, teléfono F-2127.
Dos fiestas más, de carácter benéfico igualmente, seguirán a la del Sábado de Gloria.
Una que organiza la Condesa de Buena Vista y la otra que viene promoviendo la señorita Margot Párraga.
Ambas en el Auditorium.
Para abril.

EN LA EMBAJADA AMERICANA

Gran **dinner** anoche.
De un grupo elegante.
Ofrecida por el Embajador de los Estados Unidos y la señora de Noble Brandon Judah en su residencia del **Country Club Park**, mansión suntuosa, de la que guarda nuestra sociedad la más grata memoria.
Una preciosidad la mesa.
Adornada artísticamente.
Sobre la blancura del rico mantel resaltaban gladiolos color de oro y uvas de Bélgica.
Tenían su cubierto el Embajador de Cuba en Washington, doctor Orestes Ferrará y su esposa tan bella, tan interesante, María Luisa Sánchez.
Mina de Truffin.
Ana María Menocal.
Y los jóvenes y distinguidos esposos Néstor Mendoza y Alicia Párraga y Demy Castillo Pockorny y Lolita Montalvo.
El jardín **El Clavel**, que tuvo a su cargo el decorado de la mesa, adornó también bellamente los salones principales de aquella regia posesión.
Predominaban en el conjunto floral gladiolos rojos y color de oro entre rosas Luisa Terry.
Lindas rosas.
Especialidad de los Armand.

EXCURSION PRESIDENCIAL

De paseo.
El General Machado.
Sale en la mañana de hoy con dirección a Batabanó, donde lo espera el cañonero **Enrique Villuendas**, a bordo del cual realizará una excursión de pesquería por la costa sur.
Va con un grupo de amigos.
Y su servidumbre.
Dicha excursión finalizará en Varadero, la poética Playa Azul, el Sábado de Gloria.
El **Club Náutico Varadero**, del cual es presidente Mr. Caldwell, le ofrece esa mañana un gran almuerzo.
En el crucero **Cuba** hará su viaje de regreso el Honorable Presidente de la República.
Será el Domingo de Resurrección.
Probablemente.

DIAS

San Braulio.
Festival de la fecha.
Es el santo del doctor Braulio Saenz, el joven y eminente especialista, que por su saber, su talento y sus méritos brilla entre los médicos de más alto rango de la Habana.
El doctor Saenz, profesor de la Facultad de Medicina, será objeto en sus días de congratulaciones innumerables.
Vaya hasta él mi saludo.
Cordial y afectuoso.

Continúa en la página SIETE

No Busque Más!

Medias que combinen con el color de sus vestidos y zapatos las encontrará usted en el surtido de Medias de Seda

VAN RAALTE

Garantía infinita

En todos los Colores de Moda

CHARLES KRAFFT, JOVEN BELGA, JUEGA CON EL FUEGO EN ARRIESGADOS ACTOS

Convertido en una antorcha humana se lanza desde 100 metros de alto, y soporta la candela en la boca, bebiendo gasolina

CON LOS OJOS VENDADOS REALIZA SUS SUERTES

Los médicos no han podido explicar su resistencia ante las llamas. Desde hace cuatro años está recorriendo el mundo

Charles Krafft, "el hombre que juega con el fuego"—con él no reza el viejo proverbio—nos ha visitado. Este robusto joven belga, cuyo cuerpo parece de amianto, es un "artista de la candela". Con ella realiza toda clase de arriesgadas suertes. Desde incendiarse todo, convertido en una antorcha humana para lanzarse de una altura de 100 metros a una piscina, hasta "comer fuego", debidamente alimentado col gasolina pura.

Krafft es muy conocido en la Habana. Los concurrentes a nuestros coliseos lo han aplaudido en diversas ocasiones, y en los cafés y tertulias de artistas, periodistas, bohemios, etc. se le ve frecuentemente, siempre dispuesto a hacer una demostración de sus habilidades en contra del voraz elemento.

En nuestra Redacción nos improvisó un breve acto: Provisto de 30 varillas de hierro que le acompañan casi siempre y de una botella de gasolina, absorbió nuestra atención por unos momentos. Como si se tratara de un refresco ingirió gran parte de la botella de gasolina y con un mechero automático provocó el fuego en su boca. Inmediatamente surgió una gran llamarada que él soportó algún tiempo, haciendo después propagar el fuego a las varillas forradas de algodón y también impregnadas en gasolina con las cuales jugó, frotándolas por sus brazos e introduciéndoselas en la boca, reunidas en un haz con los ojos fuertemente vendados. ¡Impresionante espectáculo!

Charles Kraft, como ya hemos dicho, nació en Bélgica, la heroica nación, y desde 1925, obligado por las necesidades se convirtió en un trotamundos, ejecutando difíciles actos con el fuego al través de España, enseñó por primera vez sus arriesgadas suertes en Barcelona, Francia, Inglaterra, Italia, Alemania, New York, y finalmente en la Isla de Jamaica de donde ha venido a la Habana. La fortuna no le ha prodigado sus favores y de ahí que lleve cuatro años de bohemia, trabajando para atender escasamente a su sustento. Krafft ha desfilado por varias compañías de películas, la 'Castel Film Co.' la 'Metro Goldwin' y la 'Rex Inghram' de New York, han firmado varias escenas espeluznantes de saltos increíbles desde enormes alturas, dados por "el hombre que juega con el fuego".

Krafft ha llamado la atención de muchas eminencias médicas que se han interesado por sus condiciones físicas sobrenaturales. El nos dice que ninguno ha llegado a una conclusión definitiva que explique su resistencia ante el fuego.

Existen algunos pretendidos artistas que imitan los actos que realiza Krafft. Pero estos se valen de ciertos productos químicos que los protegen. Ninguno hasta ahora —así nos lo asegura Krafft— ha logrado hacer esos trabajos con la debida limpieza.

"El hombre que juega con el fuego" se propone volver a actuar en uno de nuestros teatros próximamente. El público habanero tendrá oportunidad de admirarlo y aplaudirlo nuevamente.

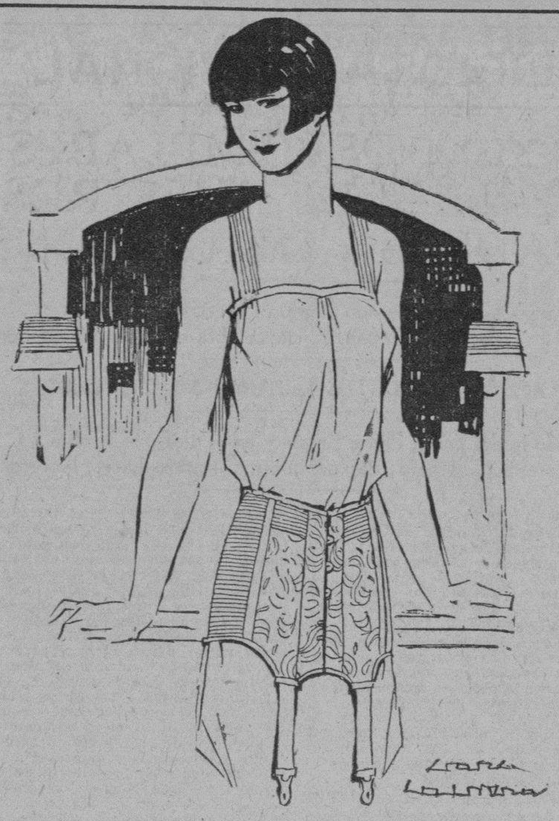

Cimientos de la Elegancia

Los norteamericanos llaman a las prendas de Corsetería "foundations"—cimientos, fundamentos...

En efecto, la faja o el corset de la mujer moderna son la base misma de la silueta. Lo fundamental es siempre la línea.

Por eso FIN DE SIGLO cuida siempre de tener en su Tercer Piso un surtido de Corsetería apto para satisfacer las más diversas necesidades, pero destinado todo él a asegurar, por medio de una calidad y de una confección insuperables, un máximum de esbeltez en la silueta moderna.

NUESTROS PRECIOS SON, COMO SIEMPRE, LOS MAS VARIADOS Y RAZONABLES: HE AQUI DOS EJEMPLOS:

El estilo 29 de corsé faja de cuty brocado, con elástico en la cintura, especial para personas gruesas, a $3.45.

El Estilo 110, de faja propia para personas delgadas, en batista brocada y elástico, a $1.95.

fin de Siglo

EN LA EXPLOSION DE UNA CALDERA RESULTARON HERIDOS 3 OBREROS

Nuevos detenidos en la causa por el robo de bebidas en Matanzas. Labor pro edificio social en los detallistas

Próximamente a las nueve de la mañana de hoy ocurrió la explosión de la caldera que se venía usando para turbinar azúcar en los almacenes de "Sobrinos de Bea y Ca", situados en la esquina que forman las calles de Independencia y Pavía.

La explosión, que causó gran alarma entre los vecinos colindantes, destrozó una de las paredes del Almacén, lesionando gravemente a dos obreros y causando lesiones leves a un tercero.

Oportunamente fueron trasladados al Centro de Socorro donde fueron asistidos por el Dr. Pablo Díaz y el practicante Campos, de las siguientes lesiones:

Francisco Avila, de 49 años, obrero, casado y vecino de Domingo Mujica 33 y medio, de contusiones a nivel de la articulación tibio-tersiana derecha; desgarraduras en la piel; herida contusa como de tres centímetros en el tercio medio del brazo derecho; herida contusa en la región malar derecha; herida contusa de dos centímetros de extensión situada en la región occipital, siendo calificado su estado de grave.

Saturnino Izquierdo, obrero, de 64 años, casado y vecino de Esteban 93, de una herida contusa a colgajo en el antebrazo derecho; herida contusa en la región occipito frontal; escoriaciones en la región frontal y brazo izquierdo; herida contusa en cada una de las piernas y posible fractura de la pelvis. Grave.

Cirilo Alfonso, obrero de los Detallistas, de una contusión en la región posterior de la pierna izquierda. Leve.

Los dos primeros lesionados acaban de ser trasladados a la Clínica del Dr. Tamargo, para seguir atendiendo su curación.

Según la opinión de los peritos, la explosión se debió a exceso de vapor en la caldera.

NUEVOS DETENIDOS EN LA CAUSA POR EL ROBO DE BEBIDAS ALCOHOLICAS

Por orden del Dr. Oswaldo Carbó, que viene instruyendo la causa por el robo de bebidas alcohólicas en los Almacenes Afianzados de Marzol—de cuyo hecho conoce detalladamente nuestros lectores—han sido detenidos en la mañana de hoy los individuos siguientes:

Adolfo Marzol, hijo del propietario Adolfo Marzol y actualmente encargado de los Almacenes Afianzados.

Esteban Camacho y Molina, auxiliar-guarda-almacél.

Leonardo Martínez, capataz de los Almacenes.

José Luis Tarafa y Pérez, jornalero.

Cándido Gutiérrez y García, Delegado del Almacén.

Pedro Cárdenas, Inspector de Aduana.

Dichas detenciones se deben al informe del Agente de la Judicial, Sr. Valdés Roig.

LOS DETALLISTAS LABORAN EN PRO DE LA CONSTRUCCION DEL EDIFICIO SOCIAL

Los detallistas de esta ciudad vienen laborando intensamente para el mayor auge de la construcción del edificio social, a cuyas obras se le viene imprimiendo la mayor actividad por parte de los contratistas.

Tenemos noticias que una Comisión de dicho Centro se ha trasladado a esa capital, a fin de solicitar el apoyo de los almacenistas al por mayor, habiendo sido la primera firma en suscribirse, la de Crusellas y Cía., fabricantes del jabón "Candado", con la suma de quinientos pesos.

Se espera que sean muchas las clases comerciales de la Habana que cooperen también en esta obra de los pequeños detallistas de la ciudad.

Oportunamente, daremos cuenta a nuestros lectores de las nuevas suscripciones que se vayan haciendo.

Alberto LOVIO,
Corresponsal.

GENER

AVISA A SUS FAVORECEDORES QUE DEBIDO AL GRAN

Concurso Serie Mundial 1929

que lleva a efecto en colaboración con el "Diario de la Marina", sólo canjeará fracciones de billetes de la Lotería Nacional, por cajetillas vacías de sus marcas, hasta el día 30, inclusive, del corriente marzo, a partir de cuya fecha las cajetillas vacías sólo tendrán valor para el gran

Concurso Serie Mundial 1929

de acuerdo con las bases que publicará a su debido tiempo el

"DIARIO DE LA MARINA"

Siga fumando GENER y guardando las cajetillas vacías.

LA CONFERENCIA DE ESTA NOCHE

En la Academia de Letras para los de la A. de Cultura francesa

Esta noche, a las 9 y media, en el local de la Academia Nacional de Artes y Letras (calle de Acosta esquina a Compostela), celebrará el Círculo de Amigos de la Cultura Francesa, una sesión pública, de carácter divulgador y cultural, aprovechando la amable invitación de la Asociación Francesa de Expansión e Intercambios Artísticos.

El acto de esta noche, tendrá el doble aliciente de la visita a la Exposición de Pintura Francesa allí abierta, y la conferencia que sobre el mismo tema desarrollará en español, el distinguido ingeniero Bens-Arrarte.

La Junta Directiva del Círculo acordó en la tarde de ayer, no cobrar a los socios la entrada a esta fiesta, como fué su primera intención, dejándose para más adelante, la organización de una función teatral, dedicada especialmente a recabar fondos para la proyectada Biblioteca.

REMITIDOS AL VIVAC

Por formar escándalo viajando en un auto por el Malecón, fueron detenidos en horas de la madrugada anterior, José Perdomo Mufer, vecino de Cerro número 537 y Julio Castañeda Royo, con domicilio en Zenea número 222, siendo remitidos al Vivac.

SE ALQUILAN para sus fiestas

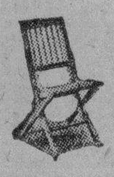

LA Casa Larin

Muebles para el Hogar y Oficina

Facilidades con absoluta reserva

ANGELES 6 y 10 - TELE. A 1810

Aprenda Inglés en Casa

POR EL CORTINAPHONE

SENCILLO — PERFECTO — BARATO

Debe usted, por sí mismo, experimentar las delicias y provechos que se derivan del conocimiento de otra lengua. Aprender una lengua por medio del CORTINAPHONE es pasar agradablemente el tiempo. Usted lo aprende como aprendió el español, en su casa, rápida y fácilmente. Nada de trabajo ni gastos que puede originar un maestro. Recomendado por las principales Universidades.

Vda. de CARRERAS & Co.

PRADO 115

TELEFONO A-3462

SAN RAFAEL 1½

TELEFONO A-6644

Emulsión Angier

CONSEJO A LAS MADRES

Nunca dé a sus niños medicinas que no sean aprobadas por el doctor. No trate experimentos, sino use el remedio aprobado que es seguro, digno de confianza y eficiente. La Emulsión Angier es este remedio.

La profesión médica la recomienda para toses, anemia, escrófula, raquitismo, mala nutrición y enfermedades consuntivas; diarrea infantil e indisposiciones del intestino.

Es tan agradable que los pequeñines la toman con verdadero gusto cuando rehusan otras medicinas.

(3)

Indigestión?

Nada le sienta bien... nada le atrae.

Pruebe la Leche Malteada Horlick's por unos cuantos días en lugar de otros alimentos más pesados y vea con qué rapidez su estómago responde a este nuevo tratamiento.

Como es de fácil digestión la Leche Horlick's es fácil y rápidamente asimilada. Suaviza... hace desaparecer esa fuerte sensación de incomodidad. Y sin embargo proporciona la alimentación que satisface. Es un alimento completo (leche de vaca pura sin descremar y cereales malteados). Recomendada por los médicos desde hace cerca de 50 años.

Puede preparar en solamente un minuto un vaso de la deliciosa Leche Malteada Horlick's (sabor natural o chocolate). Simplemente mezcle un poco del polvo con leche o agua. Compre un paquete y tómela con regularidad.

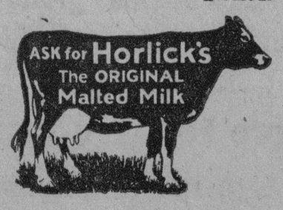

Se Vende Solamente en Pomos Herméticamente Sellados

En todas las farmacias

HORLICK'S MALTED MILK

THE ORIGINAL

HORLICK'S MALTED MILK CORP., RACINE, WIS., U. S. A.

M.E.C.D. 2016

INFORMACION RELIGIOSA NACIONAL Y EXTRANJERA

SE HA INTENSIFICADO MUCHO LA OBRA DE LAS MISIONES PARROQUIALES

Más de quince poblados grandes han sido misionados por la obra de las Misiones, para intensificar la vida cristiana

LA OFICINA QUE DIRIGE EL P. CHAURRONDO

Duración de las Misiones en cada barrio y frutos que se han obtenido. Colecta realizada para las mismas

La campaña misional se ha intensificado hondamente en estos últimos días siendo muchas las parroquias del campo que han recibido es beneficio, entre ellas las de Consolación del Sur, La Palma, Taco Taco, y Candelaria, en Pinar del Río; El Cristo, Santa Ana y San Juan de Dios, en Camagüey; Quivicán, El Central Occidente, Güira Marrero, Güira Bruñigal, Campo Florido, Minas, Isla de Pinos; Guanabacoa, y otras en la Diócesis de la Habana.

Más de 15 poblados grandes han sido misionados por la Obra de las Misiones Parroquiales, lo cual no puede por menos de intensificar la vida cristiana tan extinguida en nuestros campos por falta de misioneros y sacerdotes.

En la imposibilidad de relatar los frutos obtenidos en cada una de esas misiones, vamos a englobar sus resultados tomados de las notas oficiales que tomamos de la oficina que dirige el P. Chaurrondo, C.M.

Misioneros.—Los Rvdos. PP. Dominicos Teófilo Arroyo y Basilio Jiménez; los Rvdos. PP. Franciscanos Fray Castor Apraiz, Pedro Aranguren, Urdapilleta y otros; los Rvdos. PP. H. Chaurrondo, Irineo Rodríguez, Joaquín Vicente y Angel Tovar, de la Iglesia de La Merced, y el Rvdo. P. Rivera, de la Compañía de Jesús.

Duración de las Misiones.—Generalmente han sido de una semana en cada barrio, lo que ha equivalido a mes y medio en algunas de ellas, como ha sido en Quivicán y La Salud. Hemos de advertir que cuando ponemos el nombre de una Parroquia se incluyen también los barrios, lo cual hace la misión muy costosa por razón de los viajes que tales barrios ocasionan. Los pueblos que hemos mencionado dan un conjunto de 120 días de misión ejecutada por dos misioneros, sin contar los del P. Rivera que está siete meses en el campo sin volver a casa.

Fruto de la Misión en Quivicán, Campo Florido y Consolación del Sur.

Personas que asistieron en la mañana	348
Personas que asistieron en la noche	2350
Confesiones oídas	1392
Comuniones de personas mayores	980
Primeras Comuniones de niños	400
Primeras Comuniones de adultos	180
Bautizos de niños	190
Bautizos de adultos	52
Matrimonios legalizados	32
Conferencias religiosas para solo hombres	10

Estos son los frutos obtenidos en tres parroquias, no pudiendo dar los detalles de las otras porque todavía no han llegado a nuestro poder.

Colecta para estas Misiones

Anteriormente dimos el resultado de la colecta que para estas misiones se hizo en Mayo del año anterior, sin que pudiéramos dar cuenta en aquella ocasión de ciertas cantidades que todavía no habían llegado a nuestro poder. Hoy lo hacemos con gusto dando a los donantes las más expresivas gracias.

Suma anterior	$ 3523.56
Colegio Teresiano	11.39
Dominicas Francesas	13.00
Rvdo. P. Lorenzo Spirali	50.00
Congregación de la Anunciata	30.00
Un católico (500 francos)	19.43
Colegio de Belén	100.00
Madres Ursulinas	15.00
Suma	$3752.38

En noticias sucesivas daremos el fruto de muchas otras misiones que se han dado.

Nuestro Porvenir

Este año se ha gastado casi todo el dinero que se recibió para la Obra de las Misiones; no nos extraña, pues entraba en nuestro cálculo el intensificar esta empresa evangélica tanto como lo permitiera la labor de los misioneros que este año ha sido intensa y extensa. Los PP. Franciscanos, Dominicos, Jesuítas y Paúles han dado muchas misiones sin regatear los operarios que en ocasiones han sido hasta cuatro de cada Comunidad.

¿Podremos el año que viene sostener esta obra? De seguro que si los católicos se muestran generosos en la colecta del próximo Mayo los operarios evangélicos no han de quedar atrás en su labor.

Anunciamos pues, la próxima colecta para el mes de Mayo.

El año pasado dió la cantidad de $3762.38. Esperamos que este año no ha de ser menor, ya que los misioneros se han hecho acreedores a más.

666
Es una prescripción para
CATARROS, GRIPPE, FLU, DENGUE, FIEBRE BILIOSA y MALARIA
Mata los gérmenes

1.000.000 DE EJEMPLARES DE "LA FE DE NUESTROS PADRES", DE GIBBONS

La Asociación del Sagrado Nombre ha adquirido los derechos de editar la citada obra del Cardenal Gibbons

APENDICE PARA LOS LECTORES NO CATOLICOS

Ha sido hecho por el Padre Ripple y en él dice que la obra se publica para dar un informe sincero hacia la verdad

NUEVA YORK.—La asociación del "Sagrado Nombre" ha adquirido los derechos de edición de la obra del Cardenal Gibbons "La Fé de Nuestros Padres", de la cual se propone imprimir un millón de ejemplares, con el objeto de distribuirlos por toda la nación.

El anuncio de ese propósito, agrega que gracias a la generosidad de varios sacerdotes y seglares, se podrá poner la obra en manos de todos los protestantes de la América. El Muy Rev. M. J. Ripple O. P. P. G., llama la atención del clero hacia el hecho de que hay aquí un campo para colocar 100 millones de ejemplares de la obra.

EL PROLOGO DEL REV. RIPPLE

La edición del Sagrado Nombre ha sido editada por el Rev. Dr. Peter Guilday, Profesor de Historia de la Iglesia en la Universidad Católica de América, quien al mismo tiempo ha preparado un apéndice de referencia para los lectores no católicos. El Padre Ripple, entre otras cosas, dice, en el prólogo, lo siguiente:

"Dedicada al millón de nuestros hermanos de América que no son miembros de la Iglesia Católica, esta edición del Sagrado Nombre de la gran obra del Cardenal Gibbons, "La Fé de Nuestros Padres", se publica con el objeto de proporcionar un sincero informe hacia la verdad con una sencilla y completa explicación de las doctrinas y las prácticas católicas".

"Durante el año pasado, se ha probado conclusivamente que millones de americanos, no solamente desconocen la Fé Católica, sino que lo que es más grave, sustentan opiniones tan erróneas sobre la doctrina católica, que ellas constituyen un serio peligro y una amenaza para la paz religiosa del país. Una de las piedras fundamentales del Gobierno Americano, empieza a rajarse bajo el peso de la intolerancia y los prejuicios; y sobre los católicos, como sobre todos, pesa el patriótico deber de sostener el templo de la libertad religiosa y la igualdad para todos que animó a los fundadores de la República.

"Y es con el objeto de capacitar a los dos millones de hombres que forman parte de la Sociedad del Sagrado Nombre, a fin de que participen en los importantes trabajos misioneros a que hace frente la Iglesia en los presentes días, que se edita esta edición".

"Esta edición ha sido cuidadosamente revisada por el Rev. Peter Guilday, de la Universidad Católica de América. Donde quiera que se han estimado necesarias aclaraciones se han hecho; tanto en el texto como en las referencias; pero el texto, en sí, no ha sido alterado en nada; ni siquiera en las alusiones y ejemplos históricos dados por el Cardenal Gibbons, los cuales no tienen ahora la inmediata aplicación que tuvieron cuando se publicó el libro por primera vez. Primeramente, el editor pensó agregar al final del volumen, un sumario del desenvolvimiento de la vida católica y sus actividades durante los últimos cincuenta años; pero después pensó que sería más útil para los lectores un apéndice de las fuentes y autoridades citadas en los capítulos".

"Todos los miembros de la Sociedad del Sagrado Nombre, se encargarán de difundir en cada parroquia bajo la supervisión de sus directores espirituales esta edición de 'La Fé de Nuestros Padres'. Hace cinco años, el Cardenal huésped de la Sociedad, quiso proclamar, en Washington, la unión de millones de corazones católicos con el Corazón de Cristo en nuestra tierra. Este es un medio, y un medio noble de extender el conocimiento del amor de Cristo hacia los hombres y de hacer porque su Sagrado Corazón sea en el mundo el único Señor, la única Fé, el único Bautismo, el único Dios y Padre de todos, que está sobre todos, entre todos y en todos nosotros".

CARTA A LOS SOCERDOTES

En su carta a los sacerdotes, el Padre Ripple dice que: "La oportunidad de esta publicación, es obvio encarecerla. Nunca en la historia de nuestra amada patria, se presentó tan oportuna ocasión de ofrecer a nuestros hermanos no católicos de mente esclarecida, una digna apología una explicación de las doctrinas y disciplinas de la Iglesia, en idioma inglés, en el que ha sido escrito el libro para satisfacer esa necesidad.

"La Fé de Nuestros Padres" ha sido más grande de los libros misioneros publicados en todos los tiempos por la dignidad de su presentación, su fraseología conciliadora, su lógica convincente y su total ausencia de rencor y antagonismo. Y conserva todavía su fascinante poder".

AVISOS RELIGIOSOS

Ejercicios Espirituales

para señoras y señoritas en el Colegio de Lourdes, Víbora; Santa Catalina y Saco; dirigidos por el P. J. Santillana.

Sábado, Domingo, Lunes. A las 9 a. m. y 2 p. m.

ERMITA DE ARROYO ARENAS

Grandes fiestas a Jesús Nazareno del Rescate

MARZO 31

A las 6 p. m., saldrá procesionalmente la milagrosa imagen del Nazareno de la Iglesia Parroquial del Cano para la Ermita de Arroyo Arenas. A su llegada se cantará solemne salve y al final se quemarán fuegos artificiales por el pirotécnico Vázquez.

ABRIL 1o.

A las 8 y cuarto a. m., misa de Comunión. A las 9 a. m., solemne Misa de Ministros en honor de Jesús Nazareno del Rescate, en la que predicará el Iltmo. Sr. Pbro. Santiago G. Amigó, Canónigo de la Santa Iglesia Catedral y Protonotario Apostólico. El coro estará dirigido por los señores Luciano Palau y Juan Núñez.

A las 6 p. m., saldrá procesionalmente la milagrosa imagen del Nazareno por las calles del pueblo de Arroyo Arenas, quemándose a su regreso variadas piezas de fuegos artificiales.

El altar del Nazareno estará adornado con plantas y flores naturales del jardín "El Clavel", de los hermanos Armand, como obsequio a Jesús Nazareno. La Ermita estará iluminada ambas noches.

La comunicación es cómoda y fácil por el Havana Central, por el Vedado y Marianao, coches, guaguas y automóviles a todas horas desde Marianao.

El Cano, 25 de marzo de 1929.

El Párroco.
MANUEL ROUCO VARELA.
E 747 — Ab. 1.

PARROQUIA NUESTRA SEÑORA DEL PILAR SOLEMNES FIESTAS EN HONOR DE JESUS NAZARENO

El Miércoles Santo, 27 de marzo, a las 9 a. m. Misa solemne de ministros con orquesta y voces, dirigida por el maestro Eustaquio López. Ocupará la Cátedra Sagrada Monseñor Santiago G. Amigo, Canónigo de la Santa Iglesia Catedral de la Habana. Se suplica a los devotos contribuyan con su limosna a los gastos de la fiesta. La Camarera, María Regla Moliner.

E-758 27 Marzo

IGLESIA DE LA MERCED OFICIOS DE LA SEMANA SANTA

Jueves Santo.—A las 9 a. m. misa con orquesta, sermón por el R. P. Tobar, comunión y procesión. Esta fiesta la costea el Sr. Marqués de la Real Proclamación.

Viernes Santo.—A las 8 a. m. Oficios del día, pasión cantada, adoración de la Cruz y procesión. A las 12, Sermón de las "Siete Palabras", por el R. P. Rodríguez. A las 3 p. m. adoración del Lignum Crucis.

A las 7 1|2 p. m. "Vía Crucis" cantado y sermón de Soledad por el R. P. Vicente. A continuación se ejecutará a orquesta y voces el Majestuoso Miserere del Maestro Hilarión Eslava.

Sábado Santo.—A las 7 1|2 a. m. los oficios del día, y misa solemne de gloria.

G-1 E-739 27 Marzo

Anúnciese en el Diario de la Marina

DOCUMENTOS REFERENTES AL GRAN CONGRESO MARIANO DE SEVILLA

Han sido recibidos por el Delegado Diocesano de la Habana y encierran sumo interés para los Congregantes Marianos

SERA DEL 15 AL 21 DE MAYO DEL PRESENTE AÑO

Las inscripciones de socios son de cuatro clases, a saber: protectores, honorarios, titulares y adheridos

Nuestro Excemo. Prelado nos comunica haber recibido de la Secretaría General del Congreso Mariano de Sevilla los siguientes documentos de sumo interés para los Congregantes:

Sevilla, 31 de Enero de 1929.

Sr. Delegado Diocesano de La Habana.

Muy respetable señor mío: Me complazo en enviar a usted los adjuntos documentos referentes al "Congreso Mariano Hispano-Americano de Sevilla", rogándole muy encarecidamente procure la mayor publicidad en la Prensa diaria y Revistas católicas de esa región.

Al mismo tiempo le ruego tenga muy presentes las instrucciones que siguen, para evitar lamentables equivocaciones.

Soy de usted con la mayor consideración affmo. en Cristo seguro servidor y Capellán Q. L. B. L. M.

El Secretario General,
José de Vides.

INSTRUCCIONES A LOS SEÑORES DELEGADOS DIOCESANOS

1a. La fecha de la celebración del "Congreso Mariano", es del 15 al 21 de Mayo de 1929.

2a. Inscripcciones de Socios.—Son de cuatro clases, a saber: PROTECTORES, cuya cuota es de cien pesetas; HONORARIOS, con cuota de cincuenta pesetas; TITULARES, que satisfacen la cuota de diez pesos, y los ADHERIDOS, que solo dan cinco pesetas.

Los derechos de cada clase son: los Protectores, tienen derecho: 1o. A las rebajas que harán las compañías ferroviarias y trasatlánticas; 2o. A la insignia y título de Congresista; 3o. A la Guía y Programa del Congreso; 4o. A la entrada libre a los Actos generales; 5o. A que se les reserve asiento preferente en las Sesiones públicas solemnes; 6o. A que riguren sus nombres al principio de la Crónica del Congreso; y 7o. A un ejemplar de dicha Crónica lujosamente encuadernado.

Los Socios Honorarios tienen los derechos indicados en los números 1o., 2o., 3o., 4o., y 5o., además sus nombres figurarán como Honorarios y recibirán un ejemplar de la Crónica encuadernado.

Los Socios Titulares tienen los derechos indicados en los números 1o., 2o., 3o., y 4o., además sus nombres figurarán como Titulares y recibirán un ejemplar de la Crónica en rústica.

Los Socios Adheridos tienen los derechos indicados en los números 1o., 2o., 3o., y 4o., solamente.

A medida que vayan solicitando en las respectivas Delegaciones su inscripción los señores Congresistas, deben ir los señores Delegados anotándolos en la "Relación de los Congresistas inscriptos". Y, una vez terminada la inscripción o completa la relación, deberán los señores Delegados remitirla certificada a esta Secretaría General, Palacio Arzobispal, Sevilla, para deseguida enviarles todos los resguardos cuantos sean los Socios inscriptos en las respectivas clases.

A su debido tiempo se enviarán por esta Secretaría General a los señores Delegados, para cada Congresista inscrito en su Delegación, sus respectivos carnet e insignia, guía y programa y la Crónica, previas las entregas de los resguardos correspondientes.

El importe de las cuotas de inscripción y donativos, si los hubiere, se remitirán a esta Secretaría General por cualquiera de los medios admitidos en el Comercio o la Banca, de toda cantidad recibida se dará el correspondiente recibo.

3a. Memorias.—Se reciben en esta Secretaría y en las de las Secciones hasta el 15 de Abril de 1929.

Es muy conveniente que los mismos autores indiquen claramente el Tema y Sección, a que se refieran sus Memorias.

Pueden redactarse sobre cualquiera de los Temas formulados en el Cuestionario o sobre alguno de los puntos indicados al hacer la división en Secciones y Congresillos.

4a. Viajes.—Las Compañías principales de ferrocarriles y de navegación harán notables rebajas en sus tarifas de precios, las que se anunciarán oportunamente por la Comisión.

6a. Actos del Congreso.—Serán como lo expresa el Reglamento, los siguientes:

Artículo 17.—El Congreso celebrará dos Sesiones públicas solemnes; la de apertura, el miércoles 15, y la de clausura, el sábado 18, por la tarde; serán ambas presididas por el Prelado diocesano, y en ellas no se permitirá discusión alguna.

Artículo 18.—Las Sesiones generales privadas de las Secciones serán tres, a saber: el jueves, el viernes y el sábado, por la mañana. Estas se regirán por el Reglamento especial o interno de las Secciones.

Artículo 20.—Se celebrará en los días 15 y 19 de Mayo, dos Pontificiales solemnes, en la Santa Iglesia Catedral.

Artículo 21.—Todos los días, por la mañana, habrá Comuniones generales en diversos Templos de la Ciudad, que se designarán oportunamente, y por la tarde, de siete a ocho, Ejercicios de culto Mariano, a los que asistirán por turno las diversas Asociaciones Marianas.

Artículo 22.—El domingo 19, por la tarde, se verificará una solemnísima Procesión Mariana, en la que figurarán las principales imágenes de la Santísima Virgen María, a que tenía especial devoción el pueblo sevillano en la época del descubrimiento de América y durante el siglo XVI.

Artículo 23.—Durante los días del Congreso, podrán los señores Socios o Congresistas visitar la interesantísima Exposición Mariana, que se instalará en un amplio templo del centro de la Ciudad.

Artículo 24.—El lunes siguiente a la celebración del Congreso, por la mañana, se verificará la representación escénica de un Auto Sacramental.

Artículo 25.—De todos los actos del Congreso se harán y repartirán oportunamente, además del Programa general, otros especiales, o se notificarán por avisos en la Prensa diaria de la Ciudad.

7a. Trajes.—Se recomienda muy encarecidamente a las señoras y señoritas la mayor honestidad y modestia.

Los eclesiásticos y religiosos usarán para la Procesión roquete, sobrepelliz o hábito coral (si están autorizados para ello).

8a. Los señores Sacerdotes o religiosos que tengan sus licencias ministeriales corrientes, podrán celebrar la Santa Misa y oir Confesiones, previa la presentación de las Letras Comendaticias de sus respectivos Ordinarios a los señores Rectores de Iglesias.

Sevilla, 1o. de Junio de 1928.
El Secretario General,
José de Vides.

NOTA BENE ITERUM.—Toda la correspondencia a la Secretaría General del Congreso Mariano (Palacio Arzobispal), Sevilla.

Oficinas: Palacio Arzobispal, Sevilla.

LOS SERMONES EN GUANAJAY

Serán pronunciados en esta semana por el P. Rodríguez

Durante la Semana Santa, el R. P. Ramón Rodríguez, pronunciará los siguientes sermones apologéticos:

Lunes Santo: "El Infierno ante la fe y la razón, a las siete y media de la noche para todos los fieles

A las ocho y media: conferencia para solo mujeres.

Versará sobre el siguiente tema: "La Mujer en el Hogar".

Martes Santo. — A las siete y media de la mañana, sermón sobre el siguiente tema:

"El origen, la necesidad de la Confesión y sus efectos".

Miércoles Santo. — A las siete y media de la noche Sermón con el siguiente tema: "La Comunjón y su necesidad".

Jueves Santo. — Sermón a las siete y media sobre la Pasión de Nuestro Señor Jesucristo.

A las nueve y media de la noche: Conferencia para solamente hombres, con el siguiente tema:

"El hombre en la sociedad".

EJERCICIOS ESPIRITUALES

Durante la Semana de Pasión se han celebrado Santos Ejercicios en la Parroquia del Carmen.

Por la mañana y por la tarde, para las Asociaciones piadosas establecidas en este templo.

Se ajustaron al siguiente horario:

Por la mañana, a las nueve, meditación, plática y examen.

Dirigió esta parte el R. P. Carmelo, de la Santísima Trinidad, C. D.

Por la tarde, a las tres, bajo la dirección del R. P. Juan de la Cruz, C. D., meditación, plática, exposición del Santísimo Sacramento, Bendición y Reserva.

En las pláticas matutinas y vespertinas se desarrollaron interesantísimos temas, que abarcaron toda la vida moral cristiana y la reforma de la vida.

Asistió una numerosa concurrencia.

A las nueve y media de la noche, el R. Julio del Niño Jesús, párroco de la feligresía del Carmen, dedicó a caballeros y jóvenes, seis conferencias de carácter misional-apologético, las cuales versaron sobre los siguientes temas:

Día 1o.—Es inútil que los hombres huyan de Dios, porque Dios está en medio de ellos.

Día 2o.—El concepto de UN DIOS PERSONAL determina cuál es la verdadera Religión y cuál es su culto verdadero.

Día 3o.—El contenido de la Revelación exige un Maestro Unico que es Cristo y su Iglesia.

Día 4o.—La conducta actual de la Humanidad y sus consecuencias está pidiendo UNA RECTIFICACION: La vuelta a Cristo.

Día 5o.—Los valores éticos del humanismo son un fracaso frente a los Valores Morales del Catolicismo.

Día 6o.—Los Valores Sobrenaturales del Catolicismo son una garantía segura de la rehabilitación y preservación moral de la humanidad en la formación individual y colectiva.

Antes de la Conferencia se imploró la protección de la Virgen María, saludándola con el Santo Rosario, cantándose a continuación un motete.

Terminada la sagrada predicación, exposición, bendición y reserva.

Asistió a estas importantísimas conferencias un público escogidísimo, que celebró con gran encarecimiento la exposición de las mismas por el ilustrado párroco del Carmen.

La parte musical de estos ejercicios, fué dirigida por los Padres Carmelitas Fray Enrique de la Virgen del Carmen, y Fray Agustín del Corazón de Jesús.

Estos Ejercicios y Conferencias, culminaron el Domingo de Ramos, con una Comunión General que estuvo muy concurrida.

Se dió a los ejercitantes la Bendición Papal.

Felicitamos a los Padres Carmelitas de la Párroquia del Carmen, por su Apostólico celo en pro de la salvación de las almas.

DEBILIDAD
ANEMIA
BRONQUITIS
RAQUITISMO
ETC.
Jarabe-Comprimidos
Hipofosfitos
CHURCHILL
Farmacia SWANN, 12, Rue de Castiglione, PARIS
y en todas buenas farmacias.

Comerciante Arruinado de Salud Que Recupera

Guatemala.— Había sido siempre un hombre activo de negocios y nunca había sufrido de enfermedades y hace unos seis meses noté que mis fuerzas disminuían, con cierta pereza que no tenía ánimo de trabajar. Además para mis fuerzas masculinas necesitaba un esfuerzo mental inusitado".

"Vi su anuncio de Sexocrin y al terminar unos pocos frascos me sentí recuperado con todo el vigor y entusiasmo de mi juventud".

Sexocrin

se encuentra de venta en las principales Boticas y Droguerías y con seguridad en

Habana: Droguería de Johnson, Sarrá, Taquechel y Droguería Americana.

Representante:— Alberto Peralta. Apartado 2349.

El folleto "Decaimiento Mental y Viril y su Tratamiento Glandular explica los resultados que se obtienen con Sexocrin y puede obtenerse escribiendo a la Glandular Laboratories 74 Cortlandt St., Depto. 59-47, New York.

Recetas Culinarias ROYAL
Royal Baking Powder Co.
POSEE Vd. un ejemplar del libro "Royal" de Recetas Culinarias? Dicho libro contiene muchas recetas culinarias sumamente novedosas—siendo algunas de ellas las favoritas de renombrados reposteros y apareciendo exclusivamente en dicho recetario.
A solicitud le enviaremos gratis un ejemplar de este excelente libro de cocina. Escríbanos hoy mismo solicitándolo.
Royal Baking Powder
Representante:
W. B. FAIR Co.
Marta Abreu 39.—Habana

MENNEN
TALCO BORATADO PARA EL BEBE'
Sanativo — Absorbente
Para el baño del nene use Jabón Boratado Mennen. Limpia; es puro y vigorizante.
Si no ha usado usted el Talco Boratado Mennen le mandaremos gustosos una muestra grátis. Llene, recorte y mándenos el cupón.
THE MENNEN CO. Newark, N. J. 13
Sírvanse mandarme grátis la muestra que ofrecen.
Nombre
Dirección
4313-4
El Talco Boratado Mennen, puro y emoliente, se ha fabricado especialmente para los niños por más de cincuenta años, siempre bajo la celosa dirección de peritos químicos.
El nene se conservará saludable y alegre mientras su tierno cuerpo se mantenga fresco y seco, libre de fricción y de infección. Evite el uso de polvos ordinarios o muy perfumados que irritan al niño e inflaman su cútis delicado.
Agente: Louis G. Ruben, Obrapía No. 50, Habana, Cuba.

EL RENUEVO Y OTROS CUENTOS
Por CARLOS MONTENEGRO
De todos los cuentistas modernos, ninguno tan genial, tan imaginativo, tan ameno y tan sencillo como Carlos Montenegro, que acaba de revelarse escritor formidable con alhagadoras promesas.
"El Renuevo" y otros Cuentos" será seguramente un éxito editorial porque el ramillete de hermosos cuentos que encierra, tiene el mérito y el interés que se requiere para que la edición se agote en unos cuantos meses.
Los nombres de los cuentos, a cual más interesante, son como sigue: "El Renuevo", "El Discípulo", "El Chino", "La Escopeta", "El Cordero", "El Hijo del Mar", "Las Tres Concesiones", "El Enigma", "El Resbalón", "El Pomo de Caramelos", "El Porteño", "El Prófugo", "El Tocayo", "Favor", "El Mudo", "El Timbalero", "El Beso", "La Sortija", "El Rancho Sol", "La Cárcel", "La Causa" y "La Fuga".
Precio del ejemplar a la rústica $1.00

ULTIMAS NOVEDADES
KOFFKA (KURT).—LA TEORIA DE LA ESTRUCTURA. Psicología novísima. Biblioteca "Ciencia y Educación". Madrid. Un tomo en 8o. a la rústica 10.00
BUSQUET TEXIDOR (T).—LA LUCHA CONTRA LOS TRASTORNOS DEL ESPIRITU. Higiene mental popular. Psicopatías. Teorías modernas. Barcelona. Un tomo en 8o. a la rústica 0.70
TORRUBIANO RIPOLL (J).—TEOLOGIA Y EUGENESIA. Estudio de las doctrinas de la Iglesia sobre el asunto eugenésico y su comparación con las teorías médicas modernas. Madrid. Un tomo en 8o. a la rústica 1.00
LUIS VIVES.—DIALOGOS (Bib. de Filósofos españoles) Madrid. Un tomo en 4o a la rústica 2.50
La misma obra encuadernada en tela 3.50
BALMES.—EL CRITERIO (Bib. de Filósofos españoles). Madrid. Un tomo en 4o. a la rústica 2.50
La misma obra encuadernada en tela 3.50
ULLOA (LUIS).—EL PRE-DESCUBRIMIENTO HISPANO-CATALAN DE AMERICA EN 1477. XRISTOFERENS COLOM, FERNANDO EL CATOLICO Y LA CATALUÑA ESPAÑOLA. Datos y argumentos pro Colón catalán. París. Un tomo en 8o. encuadernado en tela 2.00
SANTA TERESA DE JESUS.—SU VIDA Y SUS OBRAS. Barcelona. Dos tomos en 8o. rústica 0.60
SANTA TERESA DE JESUS.—CAMINO DE PERFECCION. Barcelona. Un tomo en 8o. a la rústica 0.60
BASTOS ANSART (FRANCISCO).—VIAJE A NUESTROS ANTIPODAS, DANDO LA VUELTA AL MUNDO. Edición ilustrada con fotografías. Madrid. Dos tomos en 8o. a la rústica 2.00
SINCLAIR (UPTON).—PETROLEO. Novela. Barcelona. Un tomo en 8o. a la rústica 2.50
VIDA Y HECHOS DE ESTEBANILLO GONZALEZ, HOMBRE DE BUEN HUMOR, COMPUESTA POR EL MISMO. Madrid. Un tomo en 4o. a la rústica 2.00
LA NIÑA DE LOS EMBUSTES, TERESA DE MANZANARES, NATURAL DE MADRID, por Alonso del Castillo Solórzano. (Colección utores regocijados). Madrid. Un tomo en 4o. a la rústica 2.00
JACOBSEN (J. P.)—REALIDAD Y ENSUEÑO. Novela. Madrid. Un tomo en 8o. a la rústica 1.00
TORAL (JOSE).—EL DR. SANTIPONCE. Novela. Madrid. Un tomo en 8o a la rústica 1.00
ARAUJO (NORBERTO DE).—NOVELA DEL AMOR HUMILDE. Madrid. Un tomo en 8o. a la rústica 1.00
TUFFORD (HENRY H.)—NEUMATICOS Y VULCANIZACION. Manual practico para la fabrocación de neumáticos y cámaras de goma y su reparación y vulcanización. Edición ilustrada. Barcelona. Un tomo en 4o. encuadernada en tela 2.00
LA MODERNA POESIA
Obispo 135. Apartado 605. Teléfono A-1171. Habana.
CERVANTES
Galiano 62. Apartado 1115. Teléfono A-4958. Habana.

CITROSODINE
CALMA LOS DOLORES GASTRICOS
4 a 8 comprimidos tres veces al día
DETIENE LOS VOMITOS DE LOS NINOS DE PECHO
un comprimido antes de darles de mamar
comprimidos dosificados a 0 gr. 25 de citrato de sosa
Laboratorios LONGUET - 34, Rue Sedaine - PARIS

Agentes para Anuncios en EUROPA:
L. MAYENCE & Cie
DAVIGNON, BOURDET & Cie. Sucres
9, Rue Tronchet, PARIS
19, 21, 23, Ludgate Hill, LONDRES

MAÑANA
Mañana será el último dia de nuestra venta especial en Marzo de
Planchas Eléctricas
¡Aproveche Esta Ultima Oportunidad!
Le Daremos $1.00 si nos trae cualquier plancha vieja al comprar una de las modernas Planchas Eléctricas
Hotpoint o Westinghouse
Ofrecemos además grandes facilidades para el pago de la diferencia
Compre HOY su Plancha
en cualquiera de las sucursales de la
Cía. Cubana de Electricidad
A las Ordenes del Público

M.E.C.D. 2016

Teléfonos. { A-2803 A-3716

TELAS BLANCAS

EN NUESTRO DEPARTAMENTO DE TELAS BLANCAS ENCONTRARA SIEMPRE EL MAYOR SURTIDO DESEABLE A VERDADEROS PRECIOS DE ALMACEN.

Piezas de Crea Inglesa de hilo con 10 varas .. a 2.00
Piezas de Crea Inglesa de hilo con 15 varas .. a 2.65
Piezas de Crea Inglesa de hilo con 25 varas .. a 5.55
Piezas de Crea de Lino núm. 8.000-U con 28 varas .. a 7.50
Piezas de Crea de Lino núm. 9.000-U con 28 varas .. a 8.25
Piezas de Crea de puro lino núm. 1.000 G. con 15 varas .. a 6.75
Piezas de Crea de puro lino núm. 2.000 G. con 15 varas .. a 7.25
Piezas de Crea de puro lino núm. 3.000 G. con 15 varas .. a 7.75
Piezas de Crea de puro lino núm. 4.000 G. con 15 varas .. a 8.25
Piezas de Crea de puro lino núm. 5.000 G. con 15 varas .. a 9.00
Piezas de Crea de puro lino núm. 11.000 G. con 15 varas .. a 10.50
Piezas de Crea Catalana de puro lino núm. 3.000 B. con 30 varas .. a 18.00
Piezas de Crea Catalana de puro lino núm. 4.000 B. con 30 varas .. a 20.50
Piezas de Crea Catalana de puro lino núm. 5.000 B. con 30 varas .. a 22.50
Piezas de Crea Catalana de puro lino núm. 6.000 B. con 30 varas .. a 25.00

VEA NUESTRAS CALIDADES Y PRECIOS Y SERA UNA PROPAGANDISTA MAS DE LO BARATO QUE VENDEN LOS GRANDES ALMACENES

"El Número 15"

IMPORTANTE. Esta casa no hace esquina. MONTE NUM. 15, frente a PRADO.

HABANERAS

Viene de la página CINCO

CHATEAU MADRID

GRANITO DE SAL

Una tregua.

Que todos celebrarán.

Chateau Madrid, lugar predilecto de reunión de nuestras familias, permanecerá cerrado el jueves y el viernes en señal de respeto a la solemnidad de ambos días.

Acuerdo que ha partido plausiblemente del gran Fausto Campuzano.

Inmediata la reapertura.

El Sábado de Gloria.

La fiesta de esa noche en aquellos pintorescos jardines servirá para inauguración de la temporada de verano.

Habrá una novedad.

El debut de Granito de Sal.

Esbelta, fina y bellísima bailarina andaluza que llegó el domingo en el Alfonso XIII de paso para México.

Ha desistido de continuar viaje por el estado de perturbación de aquel país.

Granito de Sal, sugestivo nombre de la danzarina, posee un tesoro en mantones.

Entre la colección, que representa una fortuna, los hay que pesan siete y ocho kilos.

Suntuoso, uno rojo.

Que se ha llevado tres premios.

En esa noche del sábado dará a conocer la artista su célebre danza de los mantones.

Día de moda mañana.

Gran noche de Chateau Margaux.

DESPEDIDA

Rumbo al Norte.

Por la vía de la Florida.

Embarcaron ayer en el Governor Cobb el doctor José Agustín Martínez, abogado de alta notoriedad, y su gentil esposa Elisita Silverio.

Salieron en el mismo vapor los jóvenes esposos Teodoro Johnson y Emilita Aguilera.

Una viajera distinguida.

La viuda de Aguilera.

Y con su linda hija Sylvia tomó también pasaje el cumplido caballero Pablo G. Mendoza.

¡Feliz viaje!

DE DIAS

Un saludo.

Con mi felicitación.

Llévenlo estas líneas hasta un amigo muy estimado del cronista, el señor Braulio del Busto, establecido en esta plaza en el giro de comisiones.

Está de días hoy.

¡Felicidades!

Continúa en la página NUEVE

LA CONSTRUCCION DE 12 CASETAS EN EL SANATORIO "LA ESPERANZA"

El Consejo Provincial aprobó ayer los estatutos. Las Damas Isabelinas fueron al Gobierno a interesarse en este asunto

LA SESION DE AYER

Ayer a las dos de la tarde, se reunió el Consejo Provincial en sesión extraordinaria para conocer la moción del señor Severiano Pulido y otros, relativa a la construcción de las casetas en el Sanatorio "La Esperanza", con destino a los enfermos tuberculosos de la Provincia.

En esta moción aprobada por unanimidad, toda vez que con ella están conformes los nueve miembros que integran la Cámara Provincial, se autoriza al Gobernador señor Vila para que con cargo al Capítulo de Obras Nuevas lleve a cabo la construcción de doce casetas, cuyo coste fluctúa entre 45 y 50 mil pesos. La Habana acuerda votar un crédito en conjunto.

Es aquí el estatuto ayer aprobado.

Artículo 1.—El Consejo Provincial de la Habana acuerda votar un crédito de sesenta mil pesos para construir casetas para enfermos tuberculosos en el Sanatorio "La Esperanza", hasta cubrir dicha suma; las casetas se denominarán "Casetas del Consejo y Gobierno de la Provincia de la Habana", de las cuales tres se llamarán además "General Guillermo Moncada", "Nena Grau Machado" y "Antonio Ruiz Alvarez". Debiendo también llevar en su frontis el Escudo de la Provincia. Cada caseta tendrá capacidad para seis enfermos y se construirán por el Ejecutivo de esta Provincia, de conformidad con las especificaciones establecidas por el Estado para esta clase de casas.

Artículo 2.—Se acuerda la formación de un Presupuesto Extraordinario con cargo a las Resultas no afectadas o obligación alguna, existentes en dicha, por la indicada suma. Esta cantidad se toma como concepto de ingreso.

(F) Manuel Vega, Antonio Machado, Severiano Pulido, Pedro Urra, Francisco Hernández, Oscar Artola.

Las Damas Isabelinas en el Palacio de Balboa. En la tarde de ayer estuvieron en su despacho oficial del Palacio de Balboa, las Damas Isabelinas, presididas por la señora Teresa García Montes de Aballí, las cuales se interesaron por la sanción del Gobernador del acuerdo tomado en esos momentos por el Consejo Provincial, de construír doce pabellones o mas con la cantidad votada de sesenta mil pesos.

Terminada la sesión se retiraron del salón las Damas Isabelinas, satisfechas de las cortesías y finezas de que fueron objeto por parte del Gobernador señor Antonio Ruiz, el cual tiene en proyecto que en todos los presupuestos se destine una cantidad para seguir cada año aumentando el número de pabellones en Sanatoria La Esperanza, según lo permitan los ingresos después de las atenciones que tiene que cumplir el Gobierno y Consejo Provincial.

Farmacia La Fé

(Antigua de Moya)

Dr. P. Capote Carballo

M-4170

Servicio de Mensajeros

De Turno los MARTES

Atención especial al despacho de fórmulas

Pruebe la

FOSFOQUINA MOYA

Tónico-Reconstituyente

$1.40 frasco

Neptuno 59 entre Aguila y Galiano.

FERRERA

FABRICACION E IMPORTACION DE SOMBREROS PARA SEÑORA

Semana Santa

Semana de recogimiento dedicada a elevar al Mártir del Gólgota las más puras y hermosas oraciones que espontáneamente salen de lo más profundo de nuestro espíritu.

En esta semana, el sentimiento de las almas femeninas rinde su amor espiritual postrándose de hinojos en los sagrados templos, y las exigencias obligan a ser severos en la selección de los colores. Por tal objeto,

FERRERA, pone a la venta, por esta semana, 1.000 sombreros en pajas finas y colores seleccionados, al precio de $3.00, $2.00 y $1.00.

¡FERRERA! ¡FERRERA!

AMISTAD 80 entre SAN RAFAEL Y SAN JOSE

PARA FUMADORES

Para obsequiar al caballero que fuma con algo que siempre habrá de apreciar, ofrecemos un espléndido surtido de artículos tales como ceniceros de pie y de sobremesa en juegos con distintas combinaciones de piezas, cigarreras, boquillas, cajas para puros y cigarrillos, encendedores automáticos, cortaperillas...

Todo en la mayor variedad de estilos.

La Casa Quintana

LA CASA DE LOS REGALOS

Verano 1929

Polly Print

una nueva tela estampada, muy bonita y de excelente calidad.

$0.50

LAS NUEVAS TELAS

Lisás, y con los modernos estampados sancionados por la moda de París.

Colores absolutamente garantizados.

Ni el uso, ni el agua, ni el sol, alteran en lo más mínimo los bellos colores de estas telas. Elaboradas escrupulosamente por la misma fábrica del famoso PETER PAN

Voiles

lisos, en infinidad de bonitos tonos, desde

$0.18

—los voiles estampados en originales dibujos desde

$0.30

Batistas

estampadas en una colección magnífica, desde

$0.18

—Peter Pan en gran variedad de colores, desde

$0.40

Warandoles

de hilo y de algodón, de alta calidad, desde

$0.18

Además:

PIQUES ESTAMPADOS muy originales, propios para trajes de sport y de playa.

LA CASA GRANDE

ANGONES Y Cª

LA HABANA

NECROLOGIA

Acaba de fallecer en la Habana, donde era altamente estimada por sus virtudes y honda caridad, la anciana dama doña Mercedes Lazcano viuda de Solís. El sepelio, que fué la verdadera manifestación de duelo, evidenció las simpatías de que en vida gozaba. Llegue nuestra expresión de condolencia por la irreparable pérdida a sus hijas Sarah, Mercedes y sus hijos políticos señores Antonio San Pedro y Dardo Celaya, a quienes deseamos cristiana resignación.

Para combatir la urticaria no hay nada mejor que "Magnesurico"

Esta enfermedad aparece cuando menos se piensa, en forma de manchas rojizas parecidas a picaduras de mosquitos hinchándose algunos lugares que arden y causan picazón.

La urticaria es producida por la fermentaciones intestinales de ciertos alimentos mal digeridos y en este caso está recomendado "Magnesúrico", que da resultados positivos en todos los que lo han usado.

Si usted padece de urticaria, no deje de tomar una cucharadita de café disuelta en agua, después de cada comida, de este magnífico producto y verá cómo nunca tendrá esas manifestaciones en la piel que producen molestias y trastornos.

Mathilde Cumont

En plena temporada primaveral, nos acaba de llegar una hermosa variedad de VESTIDOS de las mejores firmas parisiennes; modelos de Chifon, Foulard, Crepé de China, Satin y Linón de Hilo, a cual más sugestivo y elegante, al igual que los SOMBREROS, verdaderos primores de la elegancia.

Un gran éxito viene obteniendo la venta de nuestras BOLSAS Y ROPA INTERIOR, rebajadas grandemente en sus precios.

Prado Nros. 88 y 96

¿TOSE UD? ¿Siente mucha opresión? ¿Le dá fiebre?

¡Atienda su Catarro!

GRIPPOL

(Codeina, Sulfoguayacolato de Potasa, Bromuro de Amonio, Agua de Laurel, Cerezo y Tolu).

Medicación de gran éxito en el tratamiento de la Grippe, Tos, Catarros, Bronquitis, Tuberculosis Pulmonar, Laringitis y todos los desordenes del aparato respiratorio.- Dosis: Para adultos cuatro cucharadas al dia; para niños, véase el folleto.

-o-

Sr. Dr. A. C. Bosque. Habana Agosto 12 de 1928

Muy Sr. mio:-

Desde hace bastante tiempo venía sufriendo de accesos violentos de tos que me los originaban un Catarro que no me cedía a ningún tratamiento a pesar de los muchos remedios que tomaba. Un amigo me recomendó comprara un frasco de "GRIPPOL" y al tercer frasco que usé me sentí completamente bien. En vista de esto me he decidido dirigirme a Ud. para comunicarle este resultado maravilloso y le dé publicidad si así lo estimare.

Atte. de Ud. Edwiria Brito

Calle 12 # 60.- Bejucal.

-o-

Dr. A. C. Bosque

Muy Sr. mio:

Deseo expresarle por este medio los magníficos resultados que he obtenido con su preparación denominada "GRIPPOL", pues me ha curado completamente un Catarro pertinaz que venía padeciendo de hace muchos meses.

Puede hacer uso de este escrito en la forma que crea conveniente.

Su áffmo. y S. S.

Habana, Noviembre 26 de 1928. Calle Peñalver 118. Habana.

CLASIFICACION DE LOS MUELLES

En relación con las gestiones que se han realizado por la Asociación de Comerciantes de la Habana, para conseguir que las Tarifas y Clasificaciones de los Muelles y Almacenes de esta Ciudad se publiquen en español, la citada Asociación ha recibido comunicación de la "Asociación del Comercio e Industria de la Bahía de la Habana, en la que manifiesta que, debido a lo difícil y lento que resultaría la traducción de dichas tarifas y clasificación del inglés al castellano, por cuanto casi diariamente se efectúa cambios en los tipos de flete, no es posible, a pesar de sus buenos deseos, complacer a la Asociación de Comerciantes. La "Asociación del Comercio e Industria de la Bahía de la Habana", al contestar, se hace eco de lo que han informado la "Havana Steamship Conference" y la "Gulf South Atlantic Havana Steamship Conference".

KOLYNOS usado con un cepillo seco desaloja los restos de alimentos en estado de fermentación, disuelve la película, destruye los microbios dañinos, protege contra el dolor de muelas, la caries y las infecciones de las encías—refresca la boca y la deja en estado saludable por muchas horas.

Pruebe Kolynos y dirá "¡Qué limpia me siento la boca!"

KOLYNOS

CREMA DENTAL

M.E.C.D. 2016

Gacetillas

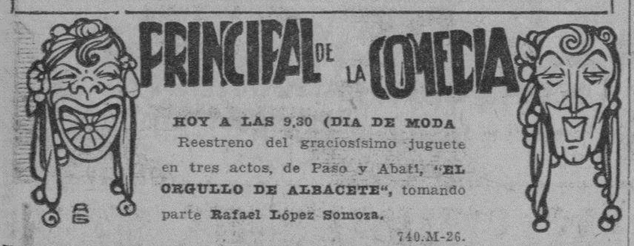

HOY A LAS 9.30 (DIA DE MODA
Reestreno del graciosísimo juguete en tres actos, de Paso y Abati, "EL ORGULLO DE ALBACETE", tomando parte Rafael López Somoza.
740.M-26.

TEATRO MARTI

"LA PASION Y MUERTE DE NUESTRO SEÑOR JESUCRISTO"

Como se sabe, el Jueves y Viernes Santo se llevarán a cabo en el Teatro Martí las representaciones del drama "La Pasión y Muerte de Nuestro Señor Jesucristo".

Presentará la obra el cuadro dramático de la compañía del "Principal de la Comedia", formado por valiosísimos artistas.

El texto escogido es el del Presbítero Francisco Amel, de la Compañía de Jesús. El gran misterio está dramatizado en siete pasos y escrito en verso.

Se ha escogido esta obra, respaldada por la autoridad indiscutible de un ilustre sacerdote, por ser la que más fielmente se ajusta al texto bíblico. Además, tiene gran belleza artística y una fuerza dramática intensísima. La obra de Amel es famosa en la literatura castellana. Solo un varón versadísimo en la interpretación de los Santos Evangelios y a la vez autor dramático de fuerza, hubiera podido realizar tan bellamente la hazaña de llevar a las tablas la tragedia más humana y más divina que ha conmovido a la humanidad en todos los tiempos.

Es una garantía que el cuadro dramático del "Principal" sea quien interprete esta obra. Un conjunto improvisado, con cómicos cogidos de aquí y de allá no puede imprimirle toda la armonía y grandeza que requiere. En cambio, este grupo de artistas del Principal, actuando desde hace tiempo en la misma compañía, puede obtener esa sensación de conjunto a que debe aspirarse cuando se trata de presentar obras de gran espectáculo.

El decorado, la "mise en scene" y el vestuario serán cuidados con el esmero y celo que pone siempre en estas cosas la empresa del Teatro Principal.

Veremos el drama del Gólgota llevado a la escena como nunca lo ha sido en la Habana. 643.M-26

IMPERIO

Colosal es el programa que presenta para sus turnos de hoy este acreditado teatro. Se exhibe: Botones Dorados, por William Boyd; El Murciélago, por Jack Pickford y Louise Fazenda; De Padres a Hijos, por Sue Carol; el episodio 5 de Hombres Marcados; y cintas cómicas.

Los precios, como de costumbre, 10 centavos la matinée y 10 cts. las damas y 20 centavos los caballeros para la función de por la noche.

Mañana: En Mi Barco Mando Yo, por Sally Phills; Las Huérfanas de la Tempestad, por Lilliam y Dorothy Gish; La Hija del Campesino, por Marjorie Beebe; y el episodio 6 de Hombres Marcados.

El jueves y Viernes Santo: gran concierto sacro, bajo la dirección del Maestro González. 742. M-26.

AUDITORIUM

El Viernes Santo, a las nueve de la noche, se efectuará un gran concierto sacro en el amplio teatro de Calzada y D, en el Vedado.

Se exhibirá la magnífica cinta religiosa, única aprobada por el Vaticano, titulada CHRISTUS, y tomarán parte conocidos artistas y la orquesta del famoso profesor Joaquín Molina.

Si usted tiene interés en escoger un buen asiento, sepárelo con tiempo en la contaduría del Auditorium, o al teléfono F-3906.

Para la nueva temporada de Cine, se ha escogido la bonita producción de Esther Ralston, titulada Ama y Aprende, de la Paramount. 581. M-26.

TRIANON

Hoy martes y en las tandas elegantes de cinco y media y nueve y cuarenta y cinco se exhibe la monumental super producción interpretada por Rod La Rocque, titulada Los Diez Mandamientos.

A las ocho y media: Madame Pompadour, por Dorothy Gish.

Mañana miércoles y en los turnos preferidos de cinco y media y nueve y cuarenta y cinco se exhibe la interesante producción interpretada por Lila Lee secundada por Maurice Schwartz, titulada Corazones en Ruinas.

El jueves se exhibe en los turnos de cinco y media y nueve y cuarenta y cinco la grandiosa superproducción de Cecil B. De Mille, titulada Rey de Reyes, la cual está interpretada por un selecto conjunto de estrellas.

El viernes se exhibe la producción Paramount, titulada Vida, Pasión y Muerte de Nuestro Señor Jesucristo. 515. M-26.

WILSON

Gran programa es el de hoy en este elegante y concurrido cinema, comenzando con la matinée de 2 a 5 de la tarde, proyectándose la comedia No Se Fien Niñas, por Charles King; y las super producciones El Intruso, por Glenn Tryon y Alice Day; y Luna de Miel y de Hiel, por George Lewis y Dorothy Gulliver. Para esta matinée rigen los precios de 10 cts. niños y 20 centavos para los mayores. En tanda elegante a las 5.15 la comedia No Se Fien Niñas; y la regia super comedia en 9 actos, por Glenn Tryon y Alice Day, El Intruso, rigiendo los mismos precios de la matinée.

Por la noche, función corrida de 8 y media a 11 y media con el mismo programa de la matinée, rigiendo los precios de 10 cts. niños y 30 cts. los mayores.

Mañana: Así es la Vida, por William Haines; y París es Nuestro. 737. M-26.

CUBA

Hoy: EL ULTIMO CANTO

Programa de magnificente atracción es el anunciado para las funciones de hoy martes en el concurrido y cómodo cinema de la calle Suárez.

Se iniciarán las funciones de cinco y cuarto y ocho y cuarto, con una revista y una cinta cómica en dos partes; la producción joya por Pat O'Malley, titulada La Esclava; y la super producción de tierno argumento dramático, por el actor cari-negro, Al Jolson, que se titula El Ultimo Canto. Esta película será cantada por el barítono Abelardo Galindo.

Mañana, en tanda noche: Los Caballeros las Prefieren Rubias, por Ruth Taylor.

Jueves 28: El Solterón, por Lew Cody y Aileen Pringle. 647. M-26.

CARTEL DEL DIA

TEATROS

PRINCIPAL DE LA COMEDIA.—9 y 30. El Orgullo de Albacete.

NACIONAL.—Tarde y noche: una revista de actualidades; Microbios de amor; El Código del Cadete; Revista y Variedades.

PAYRET.—Matinee y nocturna: escenas cinematográficas por Lionel West; El amante irresistible; una revista.

ALHAMBRA.—8: Los de arriba.—Segunda tanda: La Super hembra o No juegues con los santos. Tercera tanda: La Revista Relámpago. Al final de la segunda y tercera, números de canto y baile por el Dueto Argentino.

REGINA.—8 y 30: Pobre Papá Montero. 10 y 30: películas cómicas; Niña Rita.

CINEMATOGRAFOS

CAMPOAMOR.—Tarde y noche: Un par de agarrao; Noticiero de actualidades; El Demonio y la Carne; Así es la vida; presentación de Hortensia Coalla y Jimmy Bigelow.

NORMA.—5 y 30 y 8 y 30: episodio 14 de Tarzán el Magno; El golpe de gracia; Labios al rojo; una revista de actualidades.

VIVES.—8 y 30: Lo que no puede decirse: La Cautiva; episodio final de Los peligros de la selva.

FAUSTO.—Matinee y nocturna: La Repórter Relámpago; números por el Vitaphone

UNIVERSAL.—Tarde y noche: La Luz del Cariño; Mala pesca; episodio 15 de Tarzán el Magno.

LARA.—Matinee y nocturna: una revista de actualidades; La Danza Roja; El navegante del aire; una revista.

RIVOLI.—5 y 15: Noticiero de actualidades; La Chica del Ten Cent. 8 y 30: Una noche terrible; La Chica del Ten Cent.

OLIMPIC.—5 y 30: episodio segundo de Los peligros de la selva; El mundo al día. 8 y 30: En mi barco mando yo: episodio tercero de Los peligros de la selva. 9 y 45: El mundo al día.

TRIANON.—5 y 30 y 9 y 45: Los diez mandamientos. 8 y 30: Madame Pompadour.

CUBA.—5 y 15 y 8 y 15: una revista de asuntos mundiales; una cinta cómica; La Esculava; El Último Canto.

NEPTUNO. — Matinee y nocturna: La Bailarina de Granada; El Código del Amor; Noche de misterios; una revista.

RIVIERA.—5 y 15 y 9 y 0: La Bailarina de Granada. 8 y 15: El Carroussel de la Vida.

ENCANTO. — Matinee y nocturna: El corazón de una bailarina; una revista de actualidades; una comedia; Dos Rosas Rojas.

WILSON.—Matinee y nocturna: No se fíen, niñas; El Intruso; Luna de miel y de hiel.

INGLATERRA. — Tarde y noche: Pescadores de sirenas; Bajo el Látigo Imperial; La Marcha Nupcial; una revista.

IMPERIO. — Matinee y nocturna: Botones dorados; El Murciélago; De padres a hijos; episodio quinto de la serie Hombres Marcados; cintas cómicas.

STRAND.—Tanda y noche: El sargento Buena Cara; Empólvame la espalda; cintas cómicas; La Muchacha de Chicago; episodio 9 de El Rey de la Selva.

VERDUN.—Matinee y nocturna: La Calle Roja; Los amores de una actriz; Los buenos tiempos de Carlos; El invento de Filemón.

CAMPOAMOR

HOY, ASI ES LA VIDA, DE WILLIAM HAINES Y DESPEDIDA DE LA COALLA Y JIMMY BIGELOW

Hoy se estrena la graciosísima película Metro, Así es la Vida, con William Haines, Josephine Dunn y Ricardo Cortez en los turnos de las 2 y de las 8, se exhibirá a petición de muchas familias asiduas a Campoamor, El Demonio y la Carne, la película que consagró a Greta Garbo.

En los turnos elegantes de tarde y noche, antes de Así es la Vida, últimas presentaciones de Hortensia Coalla, la soprano cubana de tan bella voz y Jimmy Bigelow, el rey del banjo.

Mañana con el estreno del gran drama social Degeneración, debutará Fernán Flor, bella danzarina, que tan aplaudida ha sido en otros teatros donde ha actuado.

El jueves, La Bailarina de Granada, lujosa producción de Lilly Damita, y el viernes, Amor Siniestro, de Thomas Meighan y Renée Adorée.

El domingo se repite por última vez La Danza Roja, de Dolores del Río.

En la entrante semana debutará Encarnita Marzal, la gran canzonetista y se estrenan esa semana, El Corazón de una Bailarina, de Billie Dove, Tentación Irresistible, de Nancy Carroll, y La Repórter Relámpago, de Bbee Daniels.

Muy pronto, debut del Trío Sibney, integrado por Pablito Armiñán, Juan Limonta y Delfino Puentes. 648 M 26.

Rialto

Sábado 30. ¡DEBUT!

del tenor mejicano

LUIS DE IBARGUEN

No le hacemos elogios, su mejor anuncio será su actuación.

¡SOLO CINCO FUNCIONES!

NEPTUNO

Hoy: "La Bailarina de Granada"

En la matinée o tanda continua de dos y media a 7 de la noche, anuncian los programas del concurrido cinema Neptuno, el estreno de la grandiosa producción por Lily Damita, titulada La Bailarina de Granada; y El Código del Amor, por Lillian Rich; además de una comedia y la revista Metro Goldwyn News. Luneta, 20 cts. entrando antes de las cuatro, y 30 cts. después de esta hora.

Por la noche, en primera tanda de 8.30: Noche de Misterios, por Adolphe Menjou y Evelyn Brent, Luneta, 30 cts.

En la tanda elegante de las nueve y media: La Bailarina de Granada, por Lilly Damita; y Revista Metro News. Luneta, 30 cts. con derecho a entrar desde las ocho.

Mañana: Amor Siniestro, por Thomas Meighan y Renée Adorée; y La Marcha Nupcial, por Erich Von Stroheim. 554. M-26.

BILIOSIDAD

NADA tan seguro e inofensivo como una o dos cucharaditas del **famoso producto Phillips**

LECHE DE MAGNESIA

El antiácido y laxante por excelencia que los médicos han prescrito desde hace más de medio siglo, no sólo para la **biliosidad**, sino también para la **indigestión, los eructos, la flatulencia y la acidez del estómago.**

¡Pero fíjese en el nombre "Phillips", porque si no es Phillips, no es Leche de Magnesia!

Gacetillas

TEATRO NACIONAL

Se anuncia hoy martes el estreno de la película de John Brown y Jeanette Loff, titulada El Código del Cadete, película interesantísima.

Además, hay programa nuevo por toda la compañía, estrenándose el boceto de revista titulado "París de Noche", en el que toman parte todos los artistas y números de la compañía.

Medrano, el tenor predilecto de nuestro público, estrenará la canción Bésame Mucho, que él canta con sin igual maestría y buen gusto.

Para mañana está anunciado el estreno en Cuba de la notable superproducción de la Tiffani, titulada "Cómo Tratar a los Hombres", película cuyo título ha despertado gran expectación, así como el anuncio que se le ha hecho.

Según se nos dice, es una película muy sugestiva, en la que Patsy Ruth Miller, la protagonista, pone de relieve sus grandes aptitudes como artista del gesto.

El argumento es originalísimo y de provechosa lección para el bello sexo.

Y alarmante para el feo... 548. M-26.

GRAN TEATRO PAYRET

Está finalizando en Payret la primera etapa de pruebas públicas de pantalla; y el miércoles, a las cinco y cuarto y a las nueve, serán exhibidas las películas, pues están tomándose rápidamente títulos y revelado.

Pronto se anunciará la segunda etapa de pruebas públicas, pues Lionel West, está muy satisfecho de esa nueva forma de entrenamiento ideada por él, y que obliga al principiante a poner todo cuidado en el aprendizaje. Esta noche, además de las interesantes escenas cinematográficas, se exhibirá una revista, una comedia, y la joya "Tras las Trincheras".

Para Jueves y Viernes Santo, la empresa Poli, fiel a la tradición, prepara algo interesante relacionado con la solemnidad religiosa que se conmemora.

Sábado de Gloria y Domingo de Pascuas, serán festejados con dos programas de variedades y cine, realmente monumentales; y para la matinee extraordinaria del domingo se está seleccionando lo mejor en comedias y cintas del Oeste. 548. M-26.

TEATRO ALHAMBRA

El cartel de Alhambra anuncia para esta noche el estreno de "La Super Hembra", la esperada obra, o mejor dicho, del sainete que tiene letra de los afamados Más y López, y música de Anckermann, por lo que no dudamos de su éxito.

Asimismo, siguen los ensayos de la otra obra que será estrenada el viernes de esta semana, esto es, el día 29, letra de Víctor Reyes y música de Anckermann, que lleva por título "La Tora del Solar".

En preparación: "Los Sábados de Gloria"; y para muy pronto, en plazo próximo, la gran revista "Vitaphone Alhambresco", de sorprendente lujo escénico, original de los fecundos Villoch y Pepín Rodríguez, y cuya música ha de ser, como siempre lo hace, muy del gusto del público el maestro indiscutible, Jorge Anckermann.

Para hoy, en primera tanda: "Los de Arriba".

En segunda tanda, estreno de La Super Hembra.

En tercera tanda: Relámpago; y variedades por los Argentinos.

ENCANTO

Como nosotros habíamos pronosticado, la grandiosa producción "El Corazón de una Bailarina", obtubo un éxito resonante, en el Teatro Encanto, siendo muy del agrado de los amantes del teatro del silencio.

Hoy se exhibirá esta cinta en los turnos elegantes de cinco y cuarto y nueve y cuarenta y cinco, con una revista y una comedia.

El Corazón de una Bailarina, es una feliz interpretación de la bellísima y genial Billie Dove.

En la tanda de las ocho se proyectará Dos Rosas Rojas, meritísima cinta de la First National.

El próximo jueves se estrenará Mientras la Ciudad Duerme, creación de Lon Chaney. 502. M-26.

FAUSTO

Hoy martes vuelve a la pantalla de este teatro, la super producción Paramount, titulada La Repórter Relámpago, por Bebe Daniels, Neil Hamilton y Paul Lukas y que, estrenada ayer lunes, gustó como todas las films de Bebe Daniels, de modo extraordinario, al público asiduo a Fausto.

Los números de Vitaphone no desmerecen en nada de la película. Vean ustedes cuáles son:

Martinelli, en Celeste Aida, y de cuyo número creemos que huelgan los elogios; Pauline Alpert, notabilísima pianista y la Orquesta de Abe Lyman, que completa en esta ocasión el bailarín Ray.

El jueves tendrá efecto en Fausto el estreno de La Octava Maravilla, film de Pathé que será la primera cinta hablada que se presentará en Cuba. Allan Hale, Renée Adorée, Fred Kohler y Clyde Cook, son sus intérpretes. 531. M-26.

TEATRO PRADO

El Teatro del Prado, desde hoy y mañana cierra sus puertas para llevar a cabo unas breves reformas para dar más comodidad a su numeroso y selecto público, preparando una buena refrigeración, ya que se aproxima la temporada de verano. El jueves abrirá nuevamente sus puertas, una vez terminadas dichas reformas, exhibiéndose la película religiosa titulada El Rey de Reyes, la admirable producción de Cecil B. De Mille, en la que figura un selecto reparto de actores. Irá en sus mejores turnos de cinco y cuarto y nueve y media, con una revista. El precio de entrada será el de siempre, 40 centavos tarde y noche, y 20 centavos para los niños. 737. M-26.

RIVIERA

Hoy: LA BAILARINA DE GRANADA

Un grandioso estreno prepara para hoy martes, día de moda, la empresa del Riviera. Se exhibirá la última cinta interpretada por la encantadora estrella Liliane Damita que lleva por título La Bailarina de Granada, que con tanto éxito se ha estrenado últimamente.

En la tanda inicial de las ocho y cuarto, a petición de numerosas familias, se exhibirá por última vez El Carrousel de la Vida, interpretada por Norman Kerry y Mary Philbin.

Mañana miércoles, en las tandas elegantes, será estrenada la película de la Metro, interpretada por Lew Cody y Aileen Pringle, titulada El Solterón.

El jueves, en las tandas elegantes, la grandiosa cinta sacrosanta, dirigida por Cecil B. De Mille, interpretada por H. B. Warner, William Boyd, Julia Faye, Jacqueline Logan y otros, titulada Rey de Reyes. Esta cinta se exhibe con música adaptada.

El viernes, en las tandas elegantes: CHRISTUS

Encarnita Marzal, la famosa tonadillera y bailarina española, que con tanto éxito está actuando en los principales teatros, debutará el sábado 30 en las tandas elegantes. 533. M-26.

VERDUN

Hoy: LA CALLE ROJA

La empresa de este concurrido coliseo de la calle de Consulado, promete a su numeroso público un selecto programa. Para hoy, tanto en la matinée que empieza a la una y media, como por la noche a las siete y media, se exhiben las siguientes cintas:

Divertida cinta cómica titulada El Invento de Filemón.

Los Buenos Tiempos de Carlos, por Helene Costello.

Los Amores de una Actriz por la genial estrella Pola Negri.

La Calle Roja, por Conrad Nagel y Mirna Loy.

Los precios son de 10 centavos los mayores y 5 centavos los niños. Por la noche, 20 centavos.

Mañana: Los Caballeros las Prefieren Rubias.

Jueves: El Navegante del Aire. 539. M-26.

VIVES

Para hoy martes, en el segundo turno, está anunciado el estreno de la gran película interpretada por Ruth Miller, titulada La Cautiva; y el episodio final de Los Peligros de la Selva.

En primer turno se exhibe Lo Que No Puede Decirse, por Jola Méndez.

Mañana: Botones Dorados, por William Boyd. 538. M-26.

UNIVERSAL

En el concurrido y simpático cine de Egido entre Sol y Muralla, se exhibe hoy martes el siguiente programa.

La comedia en 2 actos, titulada Mala Pesca.

Estreno de la película del Oeste, en 7 actos, por Tom Mix, titulada La Luz del Cariño.

La Universal Film presenta a Frank Merrill, el rey de los músculos, en la grandiosa serie en 15 episodios, titulada Tarzán el Magno; exhibiéndose hoy el episodio 8, El Traidor de la Selva.

La Fox Film de Cuba presenta a David Rolling en la super producción titulada La Sangre Habla.

El precio que rige en matinée y noche es de 10 centavos.

Mañana: La Mano Misteriosa, por John Milhan; y El Ultimo Canto, por Al Jolson.

INGLATERRA

Gran temporada popular a base de función corrida de una y media de la tarde a once y media de la noche, rigiendo los invariables precios de 10 centavos niños y 20 cts. mayores.

Para hoy, colosal programa, con la comedia Pescadores de Sirenas, por Joe Young; y las regias super producciones Bajo el Látigo Imperial, por Claude Victrix y Romuald Joube; y La Marcha Nupcial, por Erich Von Stroheim.

Mañana: La Calle Roja, por Conrad Nagel y Mirna Loy.

Jueves 28: El Ultimo Canto, por Al Jolson, cantada por el barítono Galindo.

Viernes 29: El Solterón, por Aileen Pringle y Lew Cody.

Sábado 30: La Danza Roja, por Dolores del Río. 738. M-26.

TEATRO

EL HOMENAJE A TURINA

Después del brillante concierto del célebre compositor sevillano Joaquín Turina, en el Teatro Nacional, se le ofreció al inspirado autor de "Ritmos" un gran tributo de admiración, un cálido homenaje de simpatía.

Fué en el Miramar Yacht Club, sociedad admirablemente organizada, dirigida por elementos valiosísimos, donde se pasan gratamente las horas bajo la comba azul del cielo y frente a las olas rumorosas del mar que acaricia la playa caldeada por el sol de los trópicos.

Ambiente delicioso el de la fiesta. Alrededor de la artística mesa, figuras distinguidas del gran mundo, damas bellísimas, hombres de ciencia, cantantes populares, músicos, poetas, periodistas...

Reinó la más cordial alegría en el almuerzo, que fué suculento.

Pronunciaron discursos en honor de Turina el doctor Pardo Castelló, Presidente del Miramar Yacht Club, y el señor Eusebio Dardet.

Habló elocuentemente el Vicepresidente de la Orquesta Filarmónica, haciendo un elogio entusiástico de Turina, que reproducirá en su leída página dominical nuestra culta compañera Nena Benítez, a quien confiamos la interesante pieza oratoria donde se exalta la obra del gran compositor andaluz.

Hubo después canciones, se interpretó la música típica, donde se ofrecieron las notas más diversas.

Dalia Iñiguez Ramos, artista superba de la recitación, dió a conocer a la concurrencia unos versos de Santos Chocano, el cantar inspiradísimo de "Alma de América", en donde se define a Andalucía.

Recitó espléndidamente la encantadora joven que es una artista de mérito positivo.

No hace mucho tiempo que, en un concierto que ofreció en el Teatro Nacional, reveló sus cualidades extraordinarias para recitar. Entonces se presentó ejecutando obras de Lizst, de Rachmaninoff y de Chopin y recitando de modo magistral piezas de Becquer, de Nervo, de Rubén Darío, de Julián del Casal, de Edgar Poe, de Santos Chocano, de Milanés, de Alfonsina Storni, de Carbonell, de Salazar y de Planas.

Es una verdadera artista en las recitaciones. Da al verso un gran poder de sugestión, una intensa expresión emotiva.

En breve trataremos, con la extensión debida, de Dalia Iñiguez, que fué aplaudidísima en el homenaje a Turina.

El acto en honor del famoso compositor y crítico español fué un exponente espléndido de la devoción de sus admiradores.

La más hermosa cordialidad presidió el homenaje al glorioso maestro de Sevilla.

PRO-ARTE MUSICAL

La Sociedad Pro-Arte Musical ofrecerá, en el Auditorium, el segundo concierto de Walter Gieseking, el gran pianista, hoy, martes 26, a las cinco y treinta de la tarde, con el siguiente programa:

I.—Partita No. 2, Do menor. Sinfonía. Allemande. Courante. Sarabande. Rondeau, Caprice, J. S. Bach. Tres Sonatas: La menor, La mayor, Sol mayor. D. Scarlatti.

II.—Sonata Op. 111. Do menor. Maestoso; Allegro con brio ed appassionato; Adagio molto semplice e cantabile. L. Von Beethoven.

III.—2 Intermezzi. Si bemol menor. Do mayor. J. Brahms. 2 Canciones (transcripción de W. Gieseking); Vision; Serenata, R. Strauss.

IV.—Lotusland; Danse Langourense, Cyril Scott. Aragonesa, Andaluza, M. de Falla; Jeux D'Eau, M. Ravel.

Será un gran "succes".

En el próximo concierto se presentará la Banda de Música del Estado Mayor del Ejército. Será el jueves 28, a las cinco y treinta de la tarde.

Dirigirá el Capitán J. Molina Torres.

EN EL TEATRO NACIONAL. — El TEN CENTS

Hay en el Nacional un agradable espectáculo para pasar las noches; y hay que ir muy temprano para encontrar localidades.

La predilección del público por el Nacional, en su actual temporada, se debe al cuidado de la dirección en presentar programas atrayentes.

Tanto en las variedades, como en los cuadros bailables y en las películas, la novedad impera.

Mañana se estrenará una producción cinematográfica que tiene un título muy sugestivo: "Cómo tratar a los hombres"...

Están interesadas las damas por saberlo.

La protagonista de la película es Patsy Ruth Miller, artista de gran renombre.

"EL ORGULLO DE ALBACETE"

Para la función de moda de hoy en el Principal se ha elegido el juguete cómico de Paso y Abati titulado "El Orgullo de Albacete".

"El Orgullo de Albacete" es una obra cómica. Reproduce hábilmente la historia drolática y divertida de una joven que en su pueblo se hace pasar por modelo de virtudes, y que, en la capital, a la que hace frecuentes excursiones, lleva una vida de orgías desenfrenadas.

El papel de protagonista lo hará Felisa Amelivía, actriz bella, elegante y valiosísima.

Rafael López Somoza desempeñará un calavera.

Rosa Blanch, Rosa Lacasa, Blanca Segurola, Eduardo Vivas, Nicolás Perchicot, figuran en el reparto.

El martes próximo se estrenará "Para el cielo y los altares", la discutida obra de Jacinto Benavente, que fué suspendida por las autoridades españolas.

"LA PASION Y MUERTE DE NUESTRO SEÑOR JESUCRISTO"

El Jueves y Viernes Santos se efectuarán en Martí las representaciones de "La Pasión y Muerte de Nuestro Señor Jesucristo".

Presentará la obra el cuadro dramático del Principal de la Comedia.

El texto elegido es el del Presbítero Francisco Amel, de la Compañía de Jesús.

Se ha escogido esta obra, autorizada por un ilustre sacerdote, que es la que más fielmente se ajusta al texto bíblico.

Es una garantía que el cuadro dramático del Principal sea quien la interprete.

El decorado, la "mise en scene" y el vestuario serán apropiados.

Gacetillas

OLIMPIC

En las secciones de cinco y media y nueve y cuarenta y cinco se estrena la cinta First National, interpretada por Dorothy Mackail y Jack Mulhall, titulada El Mundo al Día.

En las tandas de cinco y media y ocho y media, se exhibe el episodio tercero de Los Peligros de la Selva, por Frank Merrill.

A las ocho y media: En Mi Barco Mando Yo, por Betty Compson.

Jueves Santo, en matinée a las tres de la tarde y en las tandas de cinco y media y nueve y cuarenta y cinco se exhibe la cinta religiosa, mucho más completa que la Pasión, titulada CHRISTUS.

Viernes Santo: en matinée de tres de la tarde y en tandas de cinco y media y nueve y cuarenta y cinco, se exhibe Rey de Reyes, la extraordinaria película religiosa.

LARA

Colosal es el programa que se ha confeccionado para hoy martes en el ventilado y concurrido cine de Prado y Virtudes.

La Danza Roja, por la genial actriz Dolores del Río, será exhibida en los turnos de 3, 5, 8 y 10.30.

En los demás turnos de 1.30, 4.30 y 9.30 irá a la pantalla la bonita obra titulada El Navegante del Aire, por Tom Kenedy y Junior Coghlan, con la chistosa comedia titulada Habeas Corpus, del cómico de las muecas.

El precio de la matinée corrida es de 20 centavos; y por la noche, mayores 30 centavos y niños 20 cts.

Mañana: Lobos Urbanos.

Jueves 28: Cupido en Bicicleta; y Bajo el Látigo Imperial.

Viernes 29: DEGENERACION.

HOY RIALTO HOY
5¼ y 9¼ — ESTRENO EN CUBA

FIRST NATIONAL PICTURES presenta a
MOLLY O'DAY y ALEX B. FRANCIS
En el precioso romance
EL PASTOR DE LA MONTAÑA

JUEVES Y VIERNES SANTO — Gran Concierto Sacro por la Orquesta y 10 voces exhibiendo la mejor película EN COLORES de la VIDA PASION Y MUERTE DE NTRO. SR. JESUCRISTO

HOY Teatro ENCANTO HOY
5¼ y 9½
Unico en Cuba con Refrigeración-Organo-Orquesta de 15 Profesores-Solo Películas de Estreno
Estreno en Cuba
FIRST NATIONAL presenta a
Billie DOVE
en
EL CORAZON DE UNA BAILARINA

Gran Orquesta y Organo por los maestros LANZ y TRAVERSI
5½ 50¢ 9½ 60 y 80¢
Tanda de las 8 DOS ROSAS ROJAS
Lunetas 30¢

FAUSTO HOY
Teatro SAENGER PARAMOUNT

Destornillese de risa con BEBE DANIELS en LA REPORTER RELAMPAGO
"HOT NEWS"
con NEIL HAMILTON y PAUL LUKAS
La mejor caracterización de la simpática BEBE
VITAPHONE
HABLA Y CANTA BENJAMINO GIGLI
Cantando "ADDIO ALLA MADRE de "CAVALLERIA RUSTICANA
PROFESOR MOORE y su orquesta de Jazz
CANCION DE EL BOTERO DEL VOLGA
cantado por el coro del teatro imperial de Leningrado
OLGA Y VIA

AVISO AL PUBLICO
MATINEE
Jueves y Viernes Santo
Tandas Continuas desde la 1-3-5-7 y 9
LA PRIMERA PELICULA HABLADA
LA OCTAVA MARAVILLA
"THE SPIELER"
por RENEE ADOREE - ALAN HALE
FRED KOHLER - CLYDE COOK
precios de Sabado y Domingo

HOY HOY
CAMPOAMOR
2 pm y 8 p.m
Por última vez en la Habana la película que consagró a John Gilbert y Greta Garbo
El Demonio y la Carne
3 1/2, 5 1/4 y 9 1/2
Estreno de la película Metro, con Williams Haines y Ricardo Cortez,
ASI ES LA VIDA
y
Despedida de
Hortensia Coalla
la gran soprano cubana,
y
Jimmy Bigelow
el Rey del Banjo
FUNCION CONTINUA
Entre y salga cuando quiera
LUNETAS
ANTES DE LAS 4 pm. 20¢
DESPUES DE LAS 4 pm 40¢

Teatro Nacional
Gran espectáculo de revistas, variedades y NOTABLES PELICULAS
El mejor espectáculo en el mejor teatro.
Todo el día, de 1 de la tarde a 11 y media de la noche.
Luneta con entrada, 30 centavos.
Galería, 10 cts.
HOY, CAMBIO COMPLETO DE PROGRAMA
Estreno de la película
El Código del Cadete
Por John Mac Brown y Jeanette Loff
Estreno de la Revista lírico coreográfica,
París de Noche
Por toda la Compañía
FANTASIA ORIENTAL,
Por el cuerpo de bailes.
Números nuevos por
Las Españolitas
Creaciones por
KETTY y LU
las notables artistas americanas.
Estreno de la canción
BESAME MUCHO
por el tenor Medrano
Mañana, DIA ESPECIAL
ESTRENO EN CUBA
La gran película para las damas
Como Tratar a los Hombres
Joya Tifani. Programa Natalini
GARANTIA DE EXITO

PRONTO VEA
EL GRANDIOSO Y FAMOSISIMO CARNAVAL DE VENECIA, REPRODUCIDO EN COLORES NATURALES. ES UNA ESCENA BELLAMENTE FASCINADORA
en
LOS AMORES de CASANOVA

M.E.C.D. 2016

CINE

EL CORAZON DE UNA BAILARINA

(Producción First National con Billy Dove)

En un argumento sencillo, sin excesivo aparato escénico, más que en escenas del teatro, muy a lo Broadway, se nos hace asistir a un idilio no por usual, deja de ser conmovedor; y esa misma sencillez y arte decidido de la acción, la hacen más sostenida, de modo a interesar mente y a llegar al hondor del alma de los que saben sentir.

No hay más que tres personajes fundamentales, y un cuarto,—la amiga de sentido práctico,—que presta un toque de patético humorismo a las escenas en que interviene.

A pesar de sus éxitos en los célebres Follies, "Teddy" no está satisfecha de la vida. Surge en ella Dekter y empiezan ambos a amar. El, al principio por vanidad, como lo prueba su conducta. Al contrastar ella sus buenas cualidades de adolescente tímido aún, con las sofisticaciones de sus admiradores.

Y se han conocido porque uno de éstos, riquísimo y con intenciones muy buenas,—hay que recordar que estamos en plena Vía Lumiére—se valió como sustituto cuando se lesionó el día que celebraba ella su cumpleaños. Ni que decir hay, que su tímida vanidad lo impulsa a ocultarle que es secretario de Wónthrop.

Intensificado el amor y adquiriendo ya caracteres más francos, intimamente la joven, quien, en un arranque de suprema sinceridad, tiene impulso de repulsión hacia la pobreza que resulta definitivo. ¡Estaba ya muerto de confesárselo todo!... Y cae en la suprema tentación de ocultar la verdad, falsificando un cheque de Winthrop para poder regalarle un anillo de compromiso, cuyo valor la engañe a ese respecto. ¡Locura de muchacho!

Y cuando Winthrop se entera, no como ellos tenían proyectado, revelándose ella e impetrando el perdón, sino por la casa Cartier donde comprara la sortija, el joven va a dar con sus huesos en la cárcel.

Aquí vuelve a ser doble la acción. En la noche de Año Nuevo Winthrop va a anunciar a "Teddy" su arrepentimiento y que cree obtener un indulto... Y el preso se evade. Hay entonces una escena muy bella que justifica el título de la obra. Creo que es Pittaluga quien dice que la mujer es el Genio de la especie. "Teddy" así se revela. Muestra al evadirse la necesidad de tornar a presidio para poder salir con la cabeza alta y no tener que vagar por esos mundos, eternos perseguidos, sin un nombre legar a sus hijos, siempre presa de temores y de remordimientos...

Billy Dove raya aquí a gran altura. Su lindo rostro, que ya en otras escenas supo para expresar ternura, sorpresa, emoción, dolor, angustia, resignación, adquirió rasgos admirablemente expresivos, asume aquí una nobleza de sentimiento, una dignidad de intención que la hacen, para mí, artista de elevadísima categoría. En todo el papel está acertadísima; pero en los momentos más emocionantes sabe dominar al público con el estallido de los sentimientos, dándoles plasmación maravillosa y adecuadísima al momento que está viviendo.

El role de Deckter es difícil por ser bilateral y su intérprete encaja bien en los aspectos más impasibles del mismo. Sus gestos a veces son algo torpes. En cambio, Winthrop adolece de un poquito de pose. Por demás, y en las escenas de dificultad, es donde mejor desarrolla su papel. Se ve que es actor de experiencia y que posee perfecto dominio de las tablas. De la amiguita ya he dicho que da un aroma de frivolidad novedosa al ambiente, muy en tono con los incidentes en que toma parte.

En técnica no hay nada nuevo, pero todo está muy bien hecho, y este film así, simple, sin grandes masas, ni escenas movidas, es de uno de los estilos que más me agradan. Hay en él exceso de títulos, pero son necesarios.

J. J. V.

SE PIDE UN INFORME ESPECIAL A TODAS LAS JUNTAS DE EDUCACION

Deberán concretar el número de aulas ocupadas por maestros habilitados, expresando por qué no son dadas a normalistas

Están enhorabuena los maestros normalistas. La noble y simpática campaña emprendida por la Asociación de Graduados en las Escuelas Normales—que como las cauces justas encontró el apoyo y el calor de este DIARIO—halló eco también en la Secretaría de Instrucción Pública. El general Alemán, atento siempre a que se cumplan las leyes, tras de citar a todos los superintendentes e inspectores provinciales para imponerles la obligación de vigilar especialmente el cumplimiento de las disposiciones relativas a la ocupación de las aulas por los maestros legalmente capacitados, ha dirigido ahora una circular a todas las juntas de Educación, pidiendo que le informen con urgencia, de modo concreto, el número de aulas ocupadas por maestros habilitados, agregando en cada caso si han sido solicitadas por normalistas y por qué causas no han sido satisfechas las peticiones de éstos.

Asimismo incluye el seuor Secretario una copia del artículo del Reglamento de Instrucción Primaria, referente a este caso, y el acuerdo tomado por la Junta Extraordinaria de Superintendentes, bajo la Presidencia del Jefe del Estado

Esta enérgica resolución del Secretario de Instrucción Pública ha sido propulsada por la serie prolija de denuncias concretas que le han sido formuladas por maestros normalistas, a quienes se ponían hábiles y fútiles pretextos para violar la ley.

REAJUSTE

El Secretario de Instrucción Pública nos manifestó ayer que dedicará la presente semana a estudiar y resolver el árduo problema del reajuste presupuestal, por cuyo motivo quedarán paralizadas todas las actividades referentes a nombramientos, creaciones de aulas, etc., amén de que no eriste una sola plaza vacante en el Departamento.

El general Alemán nos pidió que trasmitiésemos al público su ruego de que no sea visitado durante la presente semana, para poder dedicar absolutamente su tiempo a esta labor difícil, inaplazable y de capital interés para todos los empleados bajo el control de Instrucción Pública, pues se vería precisado a negar, con dolor, cualquier petición que le fuere hecha.

UNIFICACION

Los señores José A. Alemán y doctor Estévez, Santiago Quintero y José R. Osés, y Juan F. Castelví y Cordero Leyva, Directores y Secretarios respectivamente de las Escuelas de Comercio de la Habana, Santa Clara y Oriente, visitaron ayer al Secretario de Instrucción Pública para tratar sobre la unificación de los planes de estudios de las referidas escuelas.

CESION DE TERRENOS

El señor Aníbal Duarte, Director de la Escuela Vocacional de Cuatro Caminos visitó ayer al general Alemán acompañado del Alcalde de Santa María del Rosario y del señor José Travieso, para darle las gracias por las gestiones realizadas cerca del señor Eulogio González, para la cesión de dos caballerías de tierra destinadas a cultivo en su escuela rural.

¿Va su hija a la escuela con regularidad?

Muchas muchachas faltan a la escuela algunos días de cada mes por enfermedad, lo que, en la mayoría de los casos, es innecesario porque tanto las jóvenes como las mujeres de edad, pueden fortalecerse con el Compuesto Vegetal de Lydia E. Pinkham.

Los muchachas que sufren de agotamiento, insomnio, nerviosidad y falta de apetito, recobrarán nueva fuerza y vigor con el

Exija este empaque.

Compuesto Vegetal de Lydia E. Pinkham

Su hija merece lo mejor en la vida.

De venta en todas las farmacias.

UN DIPLOMA DE LOS EMPLEADOS

Lo concede la Asociación al Presidente Gral. Machado

La "Dirección Nacional de Empleados del Gobierno" bajo la Presidencia del señor José Gómez, se reunió anoche en su sede social, San Lázaro 114, con el fin de hacer entrega al señor Presidente de la República, General Machado, del diploma que acordaron concederle, en el cual le hacen saber al Jefe del Ejecutivo su decidida adhesión y lo congratulan por su patriótica labor y por su reelección.

No habiendo podido concurrir al acto el General Machado, como eran sus manifiestos deseos, envió a su Ayudante, el Comandante señor Galí Menéndez, quien con frases llenas de agradecimiento, se hizo cargo de traspasar al señor Presidente el homenaje.

Al acto concurrieron un gran número de empleados del Gobierno, que victorearon al Jefe de la Nación.

Muy pronto ha de tener lugar en el Teatro "Nacional" una Asamblea Magna de los Empleados, que se proponen concurrir en número de diez mil, para patentizar allí su decidido concurso a la obra del General Machado, el que ha manifestado sus propósitos de concurrir.

PROCESAMIENTO DE 6 DETENIDOS

Por el robo de bebidas a Marzol y Ca. en Matanzas

(Por telégrafo)

MATANZAS, Marzo 25.—DIARIO, Habana. — Acaban de ser procesados los últimos seis detenidos en la causa por el robo de las bebidas alcohólicas, según informamos en nuestra correspondencia de hoy, fijándoseles fianza de $5,000 a Adolfo Marzol Ibargüen y a Cándido Gutiérrez y $500 a José Luis Toribio Pérez, siendo excluídos de ese beneficio Esteban Camacho, Everardo Martínez y Pedro Cárdenas.

Falleció el Maquinista Izquierdo.

Acaba de fallecer, a causa de las heridas graves que recibiera en la explosión de la caldera de los Almacenes de Bea, ocurrida en la mañana de hoy, el maquinista Saturnino Izquierdo, que se encontraba recluído en la Clínica del doctor Tamargo.—Lovio, Corresponsal.

HABANERAS

Viene de la página SIETE

NICOLASITO Y CARLOS

ANGELES DE UN HOGAR

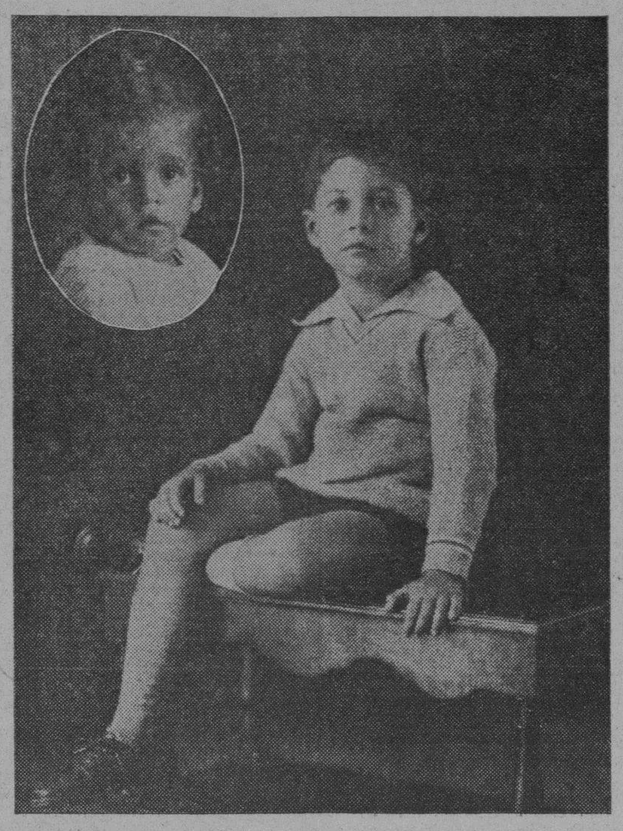

Nicolasito y Carlos.
Encantadores hermanitos.
Gloria y alegría de sus felices padres, el señor Nicolás Quintana y Arango, de la acreditada firma Moenck y Quintana, y su joven y gentil esposa Carmen González.

La idolatría, a su vez, de la amante abuelita, señora Celia Arango viuda de Quintana.
Nicolasito cumple en esta fecha la edad de cuatro años.
Más pequeñito Carlos.
Solo tiene dieciseis meses.

Continúa en la página ONCE

EN PIEL COLOR BARQUILLO CHAMPAGNE

Tacón alto y mediano $9.00
Tacón chato $8.00

UN PROFESOR AMERICANO TRIBUTA ELOGIOS A NUESTRA UNIVERSIDAD

Trescientas sesenta universidades de todo el mundo han sido invitadas al primer Congreso Universitario en 1930

BECA DE VIAJE DE INGENIEROS A J. A. VILA

Los alumnos de la Escuela de Ingenieros Agrónomos y Azucareros podrán formar, privadamente su asociación

El notable urologista norteamericano, Profesor Dr. Mc Carthy, del "New York Post Graduates" que ha permanecido algunos días en esta capital, dedicó buena parte del día de ayer en visitar el Alma Mater, deseoso de conocer su organización y principales dependencias, comenzando por el Decanato de la Facultad de Medicina y Farmacia, en el que halló al doctor Luis Felipe Rodríguez Molina, antiguo discípulo suyo, en un cursillo que éste acudió a tomar en aquella notable Escuela Superior de Medicina de la especialidad a que ambos se han consagrado.

Acompañado por el doctor Rodríguez Molina, el doctor McCarthy examinó la organización administrativa del Decanato, detenidamente, hallándola excelente y trasladándose seguidamente al Rectorado en su deseo de saludar al doctor Averhoff, ausente en aquel instante, al que dejó su tarjeta, y el ruego al señor Secretario General doctor Manuel de Castro, de imponer al señor Rector del objeto de su visita, prometiendo repetirla tan pronto le sea posible.

El Profesor Mc Carthy tuvo por gentil y fraterno acompañante al doctor Rodríguez Molina, cuyo servicio visitó en el Hospital Calixto García, así como el Salón de Actos, Salas de operaciones y el Museo anexo a la Cátedra del doctor Raimundo de Castro, otro compañero del ilustre visitante, teniendo entusiásticas frases de vivo elogio para aquella organización, expresando reiteradamente "haber quedado altamente satisfecho al ver los progresos que había hecho Cuba en su Universidad y especialmente en lo que se entiende por servicios de medicina, como el de Urología", que rige el propio Sr. Decano a quien aseguró "están ustedes en el camino de hacer una obra muy grande por disponer ya de una magnífica organización, una envidiable sistematización, con un personal inteligente y cultivado y sobre tod poseídos por un evidente espíritu de progreso."

El Profesor Mc Carthy embarcará hoy por la mañana en viaje de regreso—vía Key West—habiendo prometido al doctor Rodríguez Molina brindar en su próxima visita a esta capital una conferencia para graduados y alumnos aventajados sobre asunto de su especialidad, en la que ha tiempo disfruta de justo renombre universal.

TRESCIENTAS SESENTA UNIVERSIDADES INVITADAS

Por la Secretaría General del Alma Mater fueron ayer ultimadas las remisiones de todas las invitaciones dispuestas para el Primer Congreso Internacional de Universidades, alcanzando la cifra de trescientos sesenta centros de esa índole, en todo el orbe.

En uno de los estados que pudimos conocer en relación con esta labor, aparecen los siguientes datos, que debemos a la inagotable deferencia del doctor Manuel de Castro'

Universidades de habla inglesa: 176; id francesa: 53; ir italiana: 52; id alemana 4; id española: 29; id portuguesa: 7.

BECA DE VIAJE

A propuesta de las ecciones respectivas, recomendada por el Claustro de la Escuela de Ingenieros y Arquitectos, aprobada por el Consejo de la Facultad de Letras y Ciencias, el señor Decano de la misma, doctor José Ricardo Martínez, informa al señor Rector haber sido otorgada la Beca de Viaje de dicha Escuela Universitaria al graduado señor José Antonio Vila y Espinosa.

LA ASOCIACION DE ESTUDIANTES

El señor Rector resolvió ayer no ser posible acceder a lo solicitado por un grupo de alumnos de la Escuela de Ingenieros Agrónomos y Azucareros, que deseaban autorización oficial para constituir una Asociación Estudiantil propia de dicha Escuela, en congruencia con el artículo 246 de los Estatutos universitarios que dispone que solo habrá una Asociación de Estudiantes, oficialmente reconocida", y con local apropiado para el desarrollo de los fines que en el precitado artículo se mencionan.

En su resolución, el doctor Averhoff significa al señor Director de la Escuela de Ingenieros Agrónomos y Azucareros que ello no obsta para que—privadamente — sin carácter oficial, puedan dichos alumnos constituir la agrupación que estimen más conveniente a sus propósitos.

PROXIMA SESION DE CLAUSTRO

No habiéndose reunido—por falta de quorum—el Claustro de la Facultad de Medicina convocado para el último viernes, el señor Decano doctor Rodríguez Molina, dispuso ayer se citase nuevamente para la noche del próximo martes, a las ocho y media.

En esta sesión será conocida la doble ponencia sobre Becas de Viaje para alumnos eminentes de los Cursos 1926-27 y 1927-28, encomendadas a los Profesores de la Facultad doctores Finlay y Fiterré.

MODELOS DE ATRIBUTOS

Para facilitar y aun asegurar la correcta uniformidad de los distintos atributos oficiales que los señores profesores del Alma Mater deben ostentar en actos académicos determinados, con arreglo a las prescripciones estatutarias, el señor Rector autorizará en breve sean exhibidos dichos atributos profesorales en una vitrina ad-hoc, tales como birrete, muceta, anillo, medalla, etc., los modelos universitarios.

"PRIMERA AGRUPACION DE DETALLISTAS DE VIVERES DE LA HABANA

De orden del señor presidente, se cita a los señores asociados, para que se sirvan concurrir a la junta general de elecciones, que se llevará a efecto el próximo jueves 28 del actual, a las diez de la mañana en el local social, Lonja del Comercio, cuarto piso, número 433.

Habana, marzo 26 de 1929.

Benigno Somoza,
Secretario.
día 26 I. 28.

"COMO TRATAR A LOS HOMBRES"

He aquí el gran problema femenino... el enigma que quisieran resolver todas las mujeres.

¡Cuántas hay que han fracasado en la vida por falta de experiencia, o por falta de un buen consejo...!

¡Cuántas han visto deshecho el ideal de su vida, por no saber insinuarse con tacto y habilidad...!

¡Cuántas se han dejado robar por otras al hombre amado, por desconocimiento de ciertos detalles, importantísimos en el amor...!

Esta pose, es de gran efecto al hablar de tus desengaños y de la maldad de los hombres...

Vea mañana en el NACIONAL a Patsy Ruth Miller, a Gretel Yoltz y Charles Byer en la importante superproducción cinematográfica titulada:

"COMO TRATAR A LOS HOMBRES"

y aprenderá cosas interesantísimas e importantes para su felicidad. Sabrá cómo una muchacha honesta, puede vencer la indiferencia de un hombre que la despreciaba y obligarlo a firmar el contrato matrimonial...

Esta película, es desde luego, también muy importante para los HOMBRES, porque siempre es bueno saber las armas de que dispone el enemigo...

COMO TRATAR A LOS HOMBRES, es una de las películas más originales de la época. Producción Tiffani. PROGRAMA NATALINI. Garantía de éxito.

LA ISLA DE CUBA

MONTE 55 Y 57

LA CASA MAS POPULAR — LA QUE MAS BARATO VENDE

Ofertas Especiales

TELA RICA

BLANCA, A $0.90
EN COLORES DE SUAVE TONALIDAD., A $1.00
LA PIEZA DE 10 VARAS

PIEZAS DE

Crea Inglesa

NUM. 5000

a 98 ctvos.

CLASE MUY BUENA

Tapetes
Alfombras
Sobrecamas

EN GRAN VARIEDAD DE ESTILOS Y CLASES.
IMPORTANTE LIQUIDACION A

Precios de Costo

ESTRICTAMENTE

Buen servico de Lunch, Helados, Refrescos y Dulcería.
EN EL PRIMER PISO

LAS ESTAMPACIONES GOZAN EL FAVOR DE LA MODA PARA EL VERANO

En todas partes están haciendo furor los estampados. Los fabricantes de telas, esforzándose para complacer el gusto femenino, han establecido una verdadera competencia de estilos, poniendo a prueba el arte de los dibujantes decoradores. De ahí que nosotros podamos brindar un tan brillante surtido de géneros estampados.

FIGURAN ENTRE ELLOS:

CHIFFONES
GEORGETTES
CREPES DE SEDA
VOILES DE SEDA

Y EN CLASE MAS MODESTA

Voiles y Olanes de Algodón
OLANES DE LINO
Y PIQUES

En diseños modernos de exquisita belleza y elegancia, capaces de satisfacer el gusto más aquilatado y exigente.

SEÑORA: Cualquiera que sea la cantidad de dinero que usted pueda o quiera emplear para sus Vestidos de Verano, tenga en cuenta que nosotros podemos proporcionarle la clase de tela que merezca su preferencia en una enorme variedad de ESTAMPACIONES DE ULTIMA MODA, POR UN PRECIO SUMAMENTE MODICO. VENGA A VER EL SURTIDO, AUNQUE NO COMPRE

Nuevo Reglamento del Servicio de Abasto de Aguas en la Isla

Requisitos que deberán reunir los pozos que sirvan de fuente de abasto público. Texto del Decreto. Notas

A propuesta del señor Secretario de Sanidad y Beneficencia, doctor Francisco María Fernández, el Honorable señor Presidente de la República, General Gerardo Machado y Morales, firmó ayer el siguiente decreto por el que pone en vigor un nuevo Reglamento del Servicio de Abastecimiento de aguas a comunidades rurales que carezcan de acueducto.

Dice así el Decreto:

"POR CUANTO: Es evidente que en las pequeñas poblaciones, donde no existen acueductos adecuados, el abastecimiento de agua para el consumo, que tiene su única fuente en los llamados pozos criollos, constituye un peligro cierto para la salud pública, ya que su construcción rutinaria no ofrece garantías suficientes, y es motivo siempre el uso de esas aguas, de graves recelos para las autoridades sanitarias, sin que a pesar de ello pueda en muchas ocasiones clausurar tales servicios, por ser el único medio existente en la población, para el abastecimiento permanente de tan necesario líquido.

POR CUANTO: Tal estado de cosas, que solo puede tolerarse por motivo de fuerza mayor, debe remediarse para evitar en cualquier momento, graves males a la comunidad, siendo por tanto necesario reglamentar el uso de esos sistemas de abastecimientos de agua, procedentes de pozos, en pueblos pequeños, cuyas aguas se destinan al consumo público mediante expendio de la misma a domicilio.

POR TANTO: En uso de las facultades que me están conferidas por la Constitución y las Leyes Vigentes, oído el parecer de la Junta Nacional de Sanidad y Beneficencia y a propuesta del Secretario de Sanidad y Beneficencia,

RESUELVO:

Poner en vigor el siguiente Reglamento del Servicio de Abastecimiento de Aguas, a comunidades rurales, que carezcan de acueducto:

ART. 1. — En los centros rurales donde no existan acueductos y el servicio se preste por venta de agua a domicilio, procedente de un pozo, cualquiera que sea su posición con respecto al centro abastecido, deberán observarse los preceptos establecidos en este Reglamento, de cuyo cumplimiento inmediato será responsable directamente el Jefe local de Sanidad correspondiente al término donde se encuentre enclavada la fuente.

ART. 2. — Todo pozo que sirva de fuente de abasto público, es decir, que proporcione agua, cualquiera que sea su cantidad o destino a que se dedique a otras personas que no sean estrictamente las que radican en la casa, finca, parcela o lugar, donde exista él mismo, deberá reunir los siguientes requisitos:

(a)—En terrenos calizos fisurados o sea, en subsuelos donde visiblemente existan grietas, oquedades, furnias, sumideros etc., deberá suprimirse cualquier fosa esquisado, estercolero, que se encuentre a menor distancia de cien metros.

(b)—En terrenos sueltos, de aluvión, de arenisca, compacto visiblemente de subsuelo carente de fisuras diaclasas, etc., las fosas, escusados, basureros, etc., deberán estar situados a no menor distancia de diez metros.

(c)—Todo pozo criollo tendrá su brocal construído de ladrillos, mampostería u hormigón, de una altura sobre el suelo no menor de un metro veinte centímetros, rodeado en todo su perímetro de un piso de tres metros de latitud, con pendiente hacia afuera, formado por un encachado de rajones y piedra picada, de 0.30 metros de espesor y superficie pulimentada de hormigón 1-2, no menor de 2 y medio centímetros de espesor.

(d)—El pozo deberá cubrirse herméticamente con una losa de hormigón 1-2-4 que solo ofrecerá el hueco necesario para dar paso a la tubería de succión de la bomba que extrae el agua y su registro correspondiente, no mayor de un metro cuadrado.

(e)—No se podrán emplear procedimientos manuales de extracción pues solo las bombas están autorizadas con esta finalidad.

ART. 3. — Sobre el pozo no deberá situarse la bomba de extracción cuando sea movida por fuerza mecánica, pues las grasas, residuos, etcétera, ensucian el agua.

ART. 4. — Cualquiera que sea el dispositivo empleado en la extracción del agua la tubería de descarga deberá situarse a mayor distancia de cincuenta y cinco metros del centro del pozo, para evitar que se depositen en su suelo el agua de llaves mal cerradas, dentro del perímetro de protección del mismo.

ART. 5. — Si existiese tanque deberá encontrarse situado fuera del perímetro de protección de cinco metros fijados antes.

ART. 6. — Dentro del perímetro de protección del pozo no podrá mantenerse, amarrarse, o accidentalmente dejar animales de ninguna especie.

ART. 7. — Sobre el pozo no se consentirá fabricación alguna, con exclusión de las obras necesarias para cubrirlos.

ART. 8. — Cuando el pozo de abasto se encuentre dentro del recinto poblado en el interior de algún solar o parcela fabricada o no, será obligación del propietario del servicio de abasto, remitir mensualmente una muestra de agua del pozo al Jefe local de Sanidad correspondiente, muestra que solo requiere tomarse, cuidando que el depósito que la contiene se encuentre limpio; un litro de vidrio corriente puede servir para ello.

ART. 9. — Esta muestra servirá para el análisis de resistividad eléctrica correspondiente que ha de indicar si se han alterado las condiciones de pureza del manto que la alimenta.

ART. 10. — Para repartir el agua a domicilio solo podrá utilizarse un tanque herméticamente cerrado de hierro galvanizado o cemento que solo ofrecerá dos únicas entradas: la boca para llenarlo, no mayor de 0.15 metros en cuadro y si es cuadrada y con su tapa 0.10 metros de diámetro, también con tapa, si es circular. Lateralmente el depósito tendrá su tubería de descarga, con su llave de cierre hermético por donde se descargará al efectuar el servicio a domicilio.

ART. 11. — Queda terminantemente prohibido usar depósitos de transporte de aguas, pues para ello solo se podrá usar el tanque vehículo, del cual directamente llenará el vendedor el envase del comprador, que será precisamente de la propiedad del comprador. Esta operación deberá efectuarse precisamente frente a la residencia del mismo.

ART. 12. — El agua que quede sobrante en el tanque vehículo, de la venta diaria, deberá ser vertida libremente. Semanalmente será lavado el tanque, usando el esterelizante que indique el Jefe local de Sanidad.

ART. 13. — Si el tanque de distribución a domicilio, funciona por fuerza animal, éste se llenará directamente de la tubería de descarga del pozo o del tanque si lo hubiere, pero en ningún caso podrá emplearse vasija ni otro medio de descarga más que la propia tubería.

ART. 14. — Para poder establecer el servicio de venta de agua a domicilio según lo dispuesto en este reglamento será necesario analizar las aguas en la forma que determine el Jefe local de Sanidad correspondiente, tomando cuantas muestras él estime pertinente, las cuales serán enviadas al Laboratorio Nacional. Será necesario en todo caso autorización por escrito del Director de Sanidad para poder abrir el servicio al público.

ART. 15. — El standard que fije el límite de impurezas aceptables por la Secretaría de Sanidad y que se determina en el Reglamento para el expendio y embotellado de aguas de mesa, podrá no ser aplicable a los análisis efectuados en aguas procedentes de pozos de abastecimiento en comunidades rurales, a juicio del Director de Sanidad, cuando con la vista del resultado de los mismos del informe previo del Jefe local correspondiente se demuestre la necesidad de aprovecharlas como única fuente de posible abasto, sin perjuicio de exigir cuantas medidas sanitarias estime oportunas para garantizar su mayor pureza.

ART. 16. — Todos los permisos concedidos para aprovechamiento de fuentes serán temporales, y por plazos no mayores de seis años vencidos, los cuales el Director de Sanidad, podrá o no, prorrogarlos según las circunstancias recomiendan.

ART. 17. — En ningún caso el permiso obtenido para la venta de agua a domicilio según lo dispuesto en este Reglamento autoriza para emplear tuberías de distribución, pues para abastecer la comunidad por medio de acueductos, será necesario cumplir con los requisitos exigidos en las Ordenanzas Sanitarias, tramitando el proyecto correspondiente.

ART. 18. — A pesar del permiso concedido por el Director de Sanidad y a que se refiere el artículo 14 de este reglamento, éste podrá clausurar en cualquier momento pozos cuyas aguas estime de uso perjudicial a los intereses de la salud pública, sin que su propietario pueda alegar ni reclamar perjuicio alguno. Cuando los análisis de agua de un pozo demuestren sus buenas condiciones sanitarias, conforme con lo exigido en el standard, y en todo momento ellas resulten de valor higiénico apreciable, la clausura solo podrá establecerse, transcurridos los seis meses del plazo si la comunidad cuenta con un nuevo abastecimiento por acueducto.

ART. 19. — El Jefe local de Sanidad correspondiente podrá ordenar al propietario del servicio, cuantas veces lo estime conveniente, ser desinfectado el pozo y sus alrededores en la forma que deberá indicar, justificando los motivos de la medida ante la Dirección de Sanidad.

ART. 20. — Se concede un plazo improrrogable de ciento ochenta días para que todos los servicios de venta de agua a domicilio, introduzcan las modificaciones señaladas por este reglamento, de acuerdo con los modelos que confeccionará la Dirección de Ingeniería Sanitaria Nacional, para diversos tipos de bomba, los cuales se suministrarán gratis a los interesados. El Secretario de Sanidad y Beneficencia, queda encargado del cumplimiento de este Decreto. Dado en el Palacio Presidencial, en la Habana, a los veinte y cinco días del mes de Marzo, de mil novecientos veinte y nueve. (Fdo.) Gerardo MACHADO, Presidente. Dr. Francisco M. FERNANDEZ, Secretario de Sanidad y Beneficencia."

ECZEMINA DEL DR. BAUZA. Hace curas sorprendentes en los brotes de Acido Úrico, Eczemas, Llagas, Herpes, Granos y en toda clase de picazones persistentes. Hace desaparecer los malos olores en las axilas. Enviando 20 centavos de sellos remitimos muestra. Apartado 1054, Habana. De venta en toda farmacia acreditada.

M.E.C.D. 2016

PRECIOS DE LOS FRUTOS MENORES EN EL MERCADO DE LOS ESTADOS UNIDOS

N. YORK, marzo 25, 1929.

Tomates. — $2.50 a $4; Fancy, $2, $2.25 Choice. Mercado animado.

Ajíes. — Fancy, $2.25, $3. Choice, $2. Mercado moderado. Mejoras.

Berenjenas. — $2, $2.50; extra, $3. Mercado moderado. Poca demanda.

Habas. — $2, $3; extra, $3.50. Mercado flojo. Poca demanda. Mejoras.

Piñas. — $4, $5; extra, $7. Mercado animado. Alguna demanda.

Papas. — $2.25, $2.50; extra, $3. Mercado moderado. Poca demanda.

Pepinos. — $4, $5; extra, $7. Mercado moderado. Alguna demanda.

Quimbombó. — $2, $2.50; extra, $3. Mercado flojo. Poca demanda.

Tiempo: frío, lluvia. Mercado se sostiene especialmente pepinos y tomates, buenas ventas y demandas, necesariamente extra calidad y buen envase. Mercado papas tiende a bajar debido llegada de grandes lotes de Florida.

CANO & A. MENA.
Oficios número 116.
Habana.

MERCADO DE AZUCAR

NUEVA YORK, Marzo 25 (aAP.)—El mercado del crudo no sufrió hoy variaciones y las transacciones fueron ligeras. Se anunciaron ventas de 5.000 sacos de Puerto Rico a 3.67 y 23.000 sacos de Cuba a un operador a un precio equivalente a 3.66, ambos pronto embarque y derechos pagados. Había mucho más azúcar para pronta entrega a precios similares, pero los compradores no mostraron interés.

La inactividad en el mercado de costo y flete restringió las operaciones agresivas en el mercado de futuros y los precios se movieron dentro de límites estrechos. Abrió la sesión desde un punto más bajo a uno más alto, cerrando en igual forma.

Las órdenes parecían encontrarse bien repartidas. Las mesas cercanas perdieron terreno por las liquidaciones y ventas contra azúcar actual, mientras las posiciones más tardías ganaron en precio. Las ventas fueron de 27.950 toneladas.

El mercado del refino continúa sin variación. Las refinerías cotizan a 4.90 el granulado fino, con concesiones en los azúcares de segunda mano.

MERCADO DE ACCIONES

NUEVA YORK. Marzo 25. (AP.)—El mercado de valores experimentó hoy una de las bajas más grandes que se han registrado desde diciembre. La política de los bancos consistente en reducir los créditos para operaciones especulativas, parece haber sido uno de los factores de la baja de hoy. El dinero fué escaso, subiendo por tanto su interés al 14 por ciento por vez primera desde julio de 1920. La aguda situación del dinero se intensificó por el éxito de los funcionarios de la Bolsa de Chicago, induciendo a las corporacinoes del centro oeste a que retiraseis sus fondos de Nueva York para apoyar a la Bolsa de Chicago.

Los pools hicieron algunos inútiles esfuerzos para provocar el alza de algunas dicisas por la mañana, pero en vista de que el interés del dinero avanzaba, se retiraron del mercado. Varias docenas de divisas se vendieron a los más bajos precios para 1929. Las ventas llegaron en avalancha durante la última parte de la sesión y los tickers estuvieron funcionando 58 minutos después de haber sonado el gongo.

Las operaciones de los bajistas para cubrirse produjeron varias alzas de 2 a 3 puntos. Las ventas del día consistieron en 5,860.120 acciones.

Adams Express perdió 49 y cuarto puntos a 551, y también perdieron terreno Rossia Insurance y Otis Elevator, Greebe Cananea bajó 15 puntos a 164, Anaconda y Chule cerca de 10 puntos y otras divisas de cobres 5 o más puntos.

Johns Manville bajó 9 puntos, a 179 y América, General Motor, United States Steel, Allied Chemical y Westinghouse Electric, de 4 a 7 puntos. Las acciones de mercancías estuvieron flojas, perdiendo hasta 15 puntos Montgomery Ward, Sears Roebuck, National Belas lHess y Macy. American Power Light y Detroit Edison, sufrieron bajas de 7 o más puntos.

Sólo un puñado de valores logró ganar terreno, entre ellos Radio, Internacional Telehopne e International Nickel.

Compañía Azucarera Bernia, S. A.

De acuerdo con los Estatutos de esta Compañía y por orden del señor Presidente, se cita por este medio a los señores accionistas para la Junta General Extraordinaria que deberá celebrarse el día 5 de Abril próximo en el local social, Aguiar número 71, tercer piso, a las cuatro de la tarde, a fin de dar cuenta del estado de la Compañía, y de la necesidad de traspasar a sus acreedores en pago de su deuda la propiedad de los bienes de la misma.

Habana, Marzo 24 de 1929.

AGUSTIN RAPADO, Secretario-Tesorero.

Compañía de Seguros CUBA

La decana de las Compañías de Seguros de Accidentes del Trabajo establecidas en el país

Oficinas y Dispensario Médico

Obispo 75, edificio propio

Teléfonos: Centro Privado: M-6901 M-6902

APARTADO 2526 — HABANA

MERCADO DE TABACO

Ciento setenta y seis tercios de tercerías de Remedios, compraron y registraron ayer S. Ruppin Havana Tobacco Company en los almacenes de Abelardo Cuervo y Compañía.

Ciento veintitrés tercios de la misma clase, vendieron y entregaron Iglesias y García a Menéndez y Compañía.

Y el exportador Sidney Rothschild compró a Constantino González y Compañía, veinticinco tercios de clases limpias de Vuelta Abajo.

LA RAMA QUE ENTRO AYER

Por el almacén de recibos de los ferrocarriles y por los patios del antiguo Arsenal, entraron ayer las siguientes partidas de tabaco en rama:

De Cumanayagua, para I. Kaffenburgh e Hijos 66 pacas.

De Cabaiguán, para Sobrinos de Antero González 46 tercios.

De Santa Clara, para Echevarría y Pérez, 35 pacas.

De Zaza del Medio, para Lobeto y Compañía 70 tercios.

De Cumanayagua, para I. Kaffenburg e Hijos otra casilla con 65 pacas.

De Camajuaní, para Abraham Heas y Compañía 160.

DE LA NUEVA COSECHA

En las zonas de esta provincia se han generalizado los amarres del tabaco, aprovechando las condiciones que la atmósfera ha ofrecido en estos días.

Terminó los amarres en su acreditada finca Casgne el viejo cosechero señor Severiano Jorge, y los ha empezado en sus no menos acreditadas fincas El Curro y Baralt, del término de Alquízar, y en la denominada Buena Esperanza, ubicada en el Gabriel.

En todas las zonas de esta provincia siguen las compras de la hoja "libre de pie", de la nueva cosecha.

MERCADO DE GANADO

DIA 25

LA VENTA EN PIE.—El mercado cotiza los siguientes precios:

Ganado vacuno.—Compradores: Pinar del Río 4¾ centavos en la Habana; Las Villas: 4¾ centavos, diez por ciento descuento; Camagüey: 4½ centavos neto; Oriente: 4½ centavos, cinco por ciento descuento. Cerdos americanos: de 13½ a 15 centavos. Cerdos del país: de 9 a 11 centavos. Lanar: de 7 a 9 centavos.

MATADERO DE LUYANO. — Las reses beneficiadas en este matadero se cotizar, a los siguientes precios:

Vacuno: de 18 a 20 centavos.
Cerda del país: de 35 a 40 centavos.
Cerda americano: de 34 a 50 centavos.
Lanar: de 40 a 55 centavos.
Tasajo del país: de 18 a 20 centavos.
Reses sacrificadas en este matadero:
Vacuno .. 231
Cerda .. 96
Lanar .. 17

MATADERO INDUSTRIAL. — Las reses beneficiadas en este matadero se cotizan a los siguientes precios:

Vacuno: de 18 a 20 centavos.
Cerda del país: de 34 a 40 centavos.
Cerda americano: de 40 a 50 centavos.
Lanar: de 35 a 40 centavos.
Reses sacrificadas en este matadero:
Vacuno .. 274
Cerda .. 174
Lanar .. 49

MERCADO DE GANADO.—El mercado de cueros cotiza los siguientes precios:

Rastro: 8 centavos libra.
Cocodrilo: de 30 a 35 centavos el pie.
Havana Packers: a 10 centavos libra.
Lanar: a 40 centavso (pieles).

ENTRADAS DE GANADO.—Cuatro carros de Santa Clara para la Compañía Ganadera y 3 carros de Mir para los señores Lynes Bros.

MERCADO LOCAL DE VALORES

Las acciones comunes de la Cuba Company abrieron flojas cerrando con papel ofrecido a 19 de valor.

Actuaron también flojas las acciones preferidas de los Ferrocarriles Consolidados de Cuba.

Las acciones de los Ferrocarriles Unidos, cerraron de 42 a 43.

Bajaron 13 puntos las acciones comunes de la American Foreing Power. De 102 declinaron a 89 y cerraron de 91 a 92.

Se sostinen las acciones preferidas y preferentes de la Havana Electric Utilities y firmes las de Havana Electric Railway.

Con algura mas facilidad las preferidas de la Cuban Telephone.

Activos los valores de la Internacional de Teléfonos. Este papel abrió a 237; subió hasta 247, bajó nuevamente a 236 3|4 y cerró de 241 1|2 a 244 7|8.

Faciles y con tendencia de baja las acciones de las Compañías azucareras.

Los valores de Compañías industriales, riger firmes.

Firmes las acciones de la Compañía Naviera.

En bonos y obligaciones hubieron tipos sostenidos.

Cerró el mercado sostenido.

BOLSA DE LA HABANA

Cotización oficial del día 25 de Marzo

	Comp.	Vend.
Bonos y Obligaciones:		
República de Cuba 1904 Speyer	101½	—
República de Cuba 1905 Deuda Interior	101	104
República de Cuba 1909 4½	97½	100
República de Cuba 1914 Morgan	103½	—
República de Cuba 1917 Puertos	101	104
República de Cuba 1922 5½	103½	105
Ayuntamiento Habana: 1a. hipoteca	104	107
Ayuntamiento Habana: 2a. hipoteca	104	107
Banco Territorial	95	—
Calzado	—	—
Cervecera	106	107½
Cervecera (Obligaciones no hipotecadas)	96¼	98
Ciego de Avila	—	—
Curtidora	—	—
Gas	109	—
Havana Electric (Consolidados)	82	85
Manufacturera	29	38
Matadero	—	—
Nueva Fábrica de Hielo (bonos)	103	—
Papelera Serie A	101	104
Papelera Serie B	84	90
Teléfono	95	100
F. C. Unidos	75	—
Edificio La Metropolitana (S. A.)	98	103
Jarcia Matanzas	101	104
Iron Beer (Obligaciones no hipotecadas)	—	—
Havana Electric (Obligaciones)	65½	71
Centro Asturiano	103	106
BONOS: Empréstito seriado de la República de Cuba. Morgan 5½ por 100. 1927.		
Serie B 1927	100	—
Serie C 1930	100	—
Serie D 1931	100	—
Serie E 1932	100	—
Serie F 1933	100	—
Serie G 1934	101	—
Serie H 1935	101	—
Serie I 1936	101	—
Serie J 1937	101	—
ACCIONES:		
Banco Agrícola	—	—
Banco Territorial	58¾	—
Banco Territorial, benef.	3	—
Cervecera	169	250
Cuba Cane pref	11	—
Cuba Cane com	3	—
Cuba R. R.	—	—
Curtidora	—	—
Havana E. Railway Co. pref	61½	64
Havana E. Railway Co. comunes	8¼	10
Jarcia pref	101	—
Jarcia com	33	41⅞
Licorera com	4¾	5
Lonja pref.	100	—
Lonja com	120	—
Manufacturera pref.	5	7
Manufacturera com.	1½	3½
Naviera pref	69½	74
Naviera com	10⅞	13
Nueva Fábrica de Hielo.	321	—
Nueva Fábrica de Hielo. benef.	111	118
Perfumería pref.	44	61
Perfumería com	3	10
Pesca pref.	105	—
Pesca com.	21	—
Teléfono pref.	111	112¼
Teléfono com	140	—
Tel Int	238	—
F. C. Unidos	42	43
Union Oil	20	23
Metropolitan Auto	—	—
Fibras y Jarcia	62	—
Fibras y Jarcia (Sindicadas)	62	—
Ferrocarriles Consolidados Cuba, pref	64½	70
Matadero	—	—

MERCADO LOCAL DE AZUCAR

Quieto contina el mercado local de azúcar.

Han terminado su molienda los centrales siguientes:

Dos Hermanos, en Cienfuegos, con una producción de 50,074 sacos y un estimado de 60,000 sacos.

María Antonia, en Sagua, con una producción de 2,000 sacos e igual estimado.

Amazonas, en Zaza, con una producción de 21,000 sacos y un estimado de 25,000 sacos.

Damují (Ferrer), en Cienfuegos, con una producción de 56,000 sacos y un estimado de 70,000 sacos.

Muelen 159 centrales.

El movimiento de azúcares durante la semana pasada fué como sigue:

	Int. U. S.
	3.795

	Tons.
Recibos seis puertos	110.754
Recibos otros puertos	147.209
Exportación seis puertos	54.186
Exportación otros puertos	109.260
Existencia seis puertos	676.603
Existencia otros puertos	549.950

Centrales moliendo: 161.

EXPORTACION

	Tons.
Hattéras	84.671
Europa	31.095
New Orleans	17.980
Galveston	13.611
Savannah	6.232
Int. U. S.	3.795
Sur América	33
N. Zelandia	6.029

Habana 25 de marzo de 1929.

Gumá and Mejer.

PROMEDIO OFICIAL DEL PRECIO DEL AZUCAR

Precio promedio oficial en almacén público alcanzado por la libra de azúcar de acuerdo con lo dispuesto en el artículo X del reglamento puesto en vigor por decreto presidencial.

Mes de Marzo

	Primera quincena
Habana	1.685083
Matanzas	1.691238
Cárdenas	1.697392
Sagua	1.695776
Manzanillo	1.669701
Cienfuegos	1.697393

En New York el mercado de azúcares crudos abrió con tono indeciso. Los refinadores eran compradores a 1 7|8 centavos libra, costo y flete y vendedores de Cuba, Puerto Rico y Filipinas, a base de 1 15|16 centavos libra, costo y flete.

A primera hora se anunciaron las ventas de azúcares de Cuba efectuadas el viernes último después del cierre del mercado con destino al continente europeo ascendieron 175.000 sacos de Cuba a la paridad de 1.84 y 1.83 centavos libra, libre a bordo, para embarque a fines de mayo y principios de junio.

Al medio día se anunció una venta de 5.000 sacos de Puerto Rico, al equivalente de 1 29|32 centavos libra, costo y flete, para llegar en la primera quincena de abril a la National Sugar Co.

Momentos antes del cierre del mercado se anunció otra venta de 23.000 sacos de Cuba a 1 57|64 centavos libra, costo y flete, cargando, a especuladores.

Al cerrar el mercado se decía que se habían efectuado ventas a base de 1 7|8 centavos libra, costo y flete, las cuales están sujetas a confirmicaón.

En la Bolsa de azúcares futuros se vendieron ayer 546 lotes igual a 27 mil 300 toneladas.

El mercado azucarero de Londres abrió ayer más flojo con azúcares de Cuba, ofrecidos a 1.79 centavos libra, libre a bordo, y 1.81 centavos libra libre a bordo, para embarque de mayo.

POR SU COMPOSICION ES EL OFTALMO GOTAS BOSQUE UN PODEROSO ANTISEPTICO Y VASO CONSTRICTOR, EN LAS VARIAS AFECCIONES DE LOS OJOS DONDE ESTA INDICADA SU FORMULA

OFTALMO GOTAS

HACE CESAR LA INFLAMACION, ENROJECIMIENTO, DOLOR.

CONSERVA LOS OJOS LIMPIOS Y BRILLANTES.

INSTILESE 1 Ó 2 GOTAS TRES VECES AL DIA.-

LABORATORIOS DEL DR. A. C. BOSQUE TEJADILLO 36.

BOLSA DE NEW YORK

ACCIONES: 5,860,210
BONOS: $10,071,000
CAMBIOS: $569,000,000

COTIZACION DE LA PESETA

La peseta española se cotizó ayer al cierre del mercado a razón de

6 PESETAS
54.87 CENTIMOS

COTIZACION DEL FRANCO

El franco francés se cotizó ayer al cierre del mercado a razón de

25 FRANCOS
60 CENTIMOS

MERCADO DE CAFE

NUEVA YORK, Marzo 25, (AP.)—El mercado de futuros en café estuyo algo irregular, generalmente más bajo debido a las liquidaciones y ventas extranjeras.

Los contratos del siete abrieron de 6 a 8 puntos más bajo y cerraron de 10 puntos más bajo a 11 más alto, con ventas de 16,000 sacos. Los contratos de Santos abrieron de 4 a 15 puntos más bajo y cerraron sin cambio a 11 puntos más bajo, con ventas de 25.000 sacos.

Cotizaciones del cierre: Contratos de Río: mayo 15.94, julio 15.05, septiembre 14.50, octubre 14.38, diciembre 14.15, enero 14.05, marzo 13.76.

Contratos de Santos: mayo 22.65, julio 21.62, septiembre 20.64, diciembre 20.07, enero 19.87, marzo 10.55.

Río del 7 se cotizó de 17 3 cuartos a 18 y Santos del 4 de 24 y medio a 25 en el costo y flete.

MERCADO DE BONOS

VALORES AZUCAREROS

NUEVA YORK Marzo 25, AP.

	Alto	Bajo	Cierre
American Sugar Ventas 800	76 ½	74 ½	74 ½
C. Am. Sugar. Ventas 600	12	11 ⅝	12
C. Cane Sugar. Ventas 300	3 ⅞	3 ¼	3 ⅞
C. Cane Cugar. Ventas 400	12 ¼	11 ⅝	11 ⅝
F. Alegre Sugar Ventas 500	17	16 ⅛	16 ½

BONOS CUBANOS

NUEVA YORK Marzo 25, AP.

	Alto	Bajo	Cierre
In Tel and Tel	247	237	244 ⅞
Cuba 5 1|2 s. 1953			102
Cuba Ex. 5 s. 1944			101 ⅛
Cuba Ex. 5 s. 1949			102 ¾
Cuba Ex. 4½ s. 1949			95
C. Railroad 5 s. 1952	89 ⅜	89	89
H. Electric 5 s. 1952			80 ¼

BONOS DE LA LIBERTAD

NUEVA YORK Marzo 25, AP.

	Alto	Bajo	Cierre
Libertad:			
3 ½ s.	97.19	97.16	97.16
1o 4 s.	—	—	—
1o 4 ¼ s.	98.22	98.15	98.15
4o 4 ¼ s.	98.27	98.23	98.23
Tesoro:			
U S 4 s.	102.3	101.30	102.1
U S 4 ¼ s.	106.6	106	106.4
U S 3 ¾ s.	—	—	—
U S 3 ⅜ s.	96.1	96.1	96.1

BONOS INTERNACIONALES

NUEVA YORK Marzo 25, AP.

	Alto	Bajo	Cierre
Burdeos 6 1934	99 ¾	99 ½	99 ½
Lyon 6 s 1934	99 ¾	99 ⅛	99 ⅛
Marsella 6 s. 1934	99 ¾	99 ½	99 ½
Alemania 6 s. 1949	106	105 ⅝	105 ⅝
Francia 7 s. 1949	107	105 ¾	106 ¼
Holanda 6 s. 1954	99 ¾	99 ¾	99 ¾
Argentina 6 s. 1957	99	98 ½	99
Chile 7 s 1942.	101 ⅝	101	101
R. Czechoslovakia 8 s 1951.	95 ¾	95 ¼	95 ¼
Brasil 6 ½ s. 1927 1957.	93	92 ½	93

MUNICIPIO DE LA HABANA

Departamento de Administración de Impuestos

AVISO

Por el presente se hace saber a los contribuyentes pertenecientes al epígrafe de DROGUERIAS que durante un plazo de CINCO DIAS, contados desde el día siguiente a la fecha de este AVISO, se exhibirá en el Departamento de Impuestos, Sección de Registro de Contribuyentes, el proyecto de reparto formado por la Comisión de dicho "grupo", a fin de que los que se consideren perjudicados formulen sus protestas por escrito, señalando la cuota en que debieran haber sido clasificados por dicha Comisión, sin cuyo requisito no será tramitada la reclamación (artículos 87 al 89 de la Ley de Impuestos Municipales).

Habana, Marzo 25 de 1929.

MIGUEL M. GOMEZ,
Alcalde Municipal.

MUNICIPIO DE LA HABANA

Departamento de Administración Municipal.

AVISO

Por el presente se hace saber a los contribuyentes pertenecientes al epígrafe de "COMERCIANTES" que durante un plazo de CINCO DIAS, contando desde el día día siguiente a la fecha de este AVISO, se exhibirá en el Departamento de Impuestos, Seccción de Registro de Contribuyentes, el proyecto de reparto formado por la Comisión de dicho "grupo", a fin de que los que se consideren perjudicados formulen sus protestas por escrito, señalando la cuota en que debieran haber sido clasificados por dicha comisión, sin cuyo requisito no será tramitada la reclamación—artículo 87 al 89 de la Ley de Impuestos Municipales.

Habana, Marzo 23, 1929.

M. M. GOMEZ,
Alcalde Municipal.

BOLSA DE NEW YORK

FERROCARRILES

Atch Top Sta. Fe	197⅛
Atl. Coast Line	—
Baltimore Ohio	120
Canadian Pacific	231½
Chesapeake Ohio	217
Chi Gt West com	15⅞
Chi Gt. West pref	50½
Chi N W	—
Chi Mil San Paul com	35⅛
Chi Mil San Paul prf	53⅛
C. Rock I. P.	—
Delaware Hudson	188½
Erie	66¼
Great Northern	—
Kansas City Southern	83
Lehigh Valley	—
Louisville Nash	—
Mo Kan Tex com	45⅛
Mo. Pac com	75⅞
Mo. Pac pref	129⅛
N. Y. Central	183¾
N. Y. N. H. H.	87
Northern Pacific	102½
Pennsylvania	—
Reading	—
St. Louis S. Francisco	113⅛
Seeboard Air Line com	17⅛
Seaboard Air Line pref	—
Southern Pacific	—
Southern Railway	—
Texas Pac	—
Unión Pacific	211½
Wabash comunes	65⅞
Western Maryland com	40¼

EQUIPOS

American Car Foundry	97½
American Locomotive	113
Gen Rail Sig	98¼
Pullman Company	80⅝
Westinghouse Air Brake	85⅝

MOTORES

Chryler	100½
Continental Motors	19⅜
General Motors com	—
General Motor, New	82¾
Grahan Paige	84⅝
Hudson Motor com	84⅝
Huppmobile	67
Mack Trucks	101⅜
Nash	101⅜
Packard Motor	128½
Reo Motors	27⅝
Studebaker Corp	80¼
White	43¼
Willys-Over	27⅝

MARINA

American International	62⅝
Atlant Gulf West I.	42
United Fruit	135

ACCESORIOS

Am. Bosch Mag	52⅜
Briggs Mfg Co	41⅛
Eaton Axle S.	65
Electric Auto Light	141
Muray Body	67⅜
Spicer Mfg. Co.	59
Stewart Warner	124⅛
Timken Roller	77

GOMAS

Fisk Tire	14
Goodrich	90
Goodyear	130
Keily Springfield Tire	18
U. S. Rubber	54⅛

ACEROS

Am. Steel Fou	64⅛
Bethlehem Steel	98
Central Alloy	42⅞
Colo F. I.	62
Crucible Steel	88⅞
Otis Steel	43⅛
Republic Iron Steel	88
U S. Steel	177¾
Vanadiun	92¼
Youngstown	119⅛

PETROLEOS

Atlantic Ref.	58¾
Barnsdall A.	41½
General Asphalt	64½
Houston Oil	89
Independent Oil Gas	31¾
Marland Oil	38
Mid Cont Pet	33⅛
Pan American "B"	45½
Phillips Petroleum	39½
Pure Oil	24¾
Shell Union Oil	27¾
Sinclair Oil Corp	38
Skelly Oil	34¾
S. O. Calif.	71¾
Standard Oil of N. J.	51½
Superior Oil	8⅜
Texas Co.	62
Texas Pac Land	17⅞
Transcontinental Oil	9⅞
Union Oil Cal.	—
Warner Quinlan	34

DIVERSIONES

Famous Paramow	61⅞
Fox Film	88
Loew's Inc.	65
Pathé Exchange	—
Warner Bros Pic.	107⅞

TIENDAS Y ALMACENES

American Woolen	20⅝
Gimbel Bros	—
Kresge	—
Montgomery Ward	119½
Sears Roebuck	148¾
Woolworth	197⅞

SERVICIOS PUBLICOS

American For Pow	104
American Tel and Tel	212
Am. Water Works	81½
American Gas Electric	142⅛
Brook Man Tran	68¾
Canadian Marconi	7½
Columbia Gas	—
Consolidated Gas	102
De Forest Radio	18
Elec. Light Pow	61½
Elect. Bond Share	77
Electric Investors	96½
Ford Motor Ltd	18¼
Hazceltine	43½
Internt'l Tel Tel	244⅞
Interboro R. T.	43
Marconi International	22
Man El Supply	—
National Power Light	49⅝
North American	99½
Pub. Ser N. J.	78⅝
Standard Gas Elec.	85⅜
United Gas Improvement	165
United Light "A"	39¾

AZUCAR Y FERROCARRILES CUBANOS

American Beet Sugar	15¼
American Sugar Ref.	74½
Cuban Cane Sugar com	—
Cuban Cane Sugar pfd.	12
Cuban American Sugar	12
Cuba Company	19
Gt West Sug.	35⅛
Consolidated R. R. of Cuba	—
Punta Alegre	16½
Puerto Rico Sugar	36

MERCADO DE BONOS

NUEVA YORK, Marzo 25. (AP.)—La cola del temporal de ventas que azotó hoy al mercado de acciones, alcanzó al de bonos, prolongando la baja de las cotizaciones, en algunos casos a sus más bajos niveles.

Las emisiones convertibles fueron las que más pérdidas sufrieron y Anaconda Copper del 7 bajó 20 puntos con relación al precio del sábado y 34 puntos rsepecto a la más alta cotización de la semana. Anaconda del 7 abrió fuerte y ganó 2 puntos, a 256, pero no pudo resistir la ola de ventas. Alleghany Corporation del 5 bajó a 100 por vez primera desde que se ofrecieron hace dos meses a ese precio. American International del 5 y medio perdió una fracción. Una emisión de bonos ferroviarios convertibles.—Atchison del 4 y medio—bajó a 112 y Dodge Brothers del 6 estableció un nuevo mínimo a 99 y un octavo.

International Telephone convertibles del 4 y medio cerraron fraccionalmente más bajas a 116 y medio, después de haber avanzado a 119. Porto Rican American Tobacco del 6, que son convertibles en comunes de la Congress Cigar, bajaron más de 2 puntos y los convertibles de Wickware Spencer Steel del 7 y medio, perdieron cerca de 4 puntos, a 42 y un octavo.

Los bonos extranjeros estuvieron irregularmente más bajos.

CLEARING HOUSE

Las compensaciones de los Bancos asociados al Habana Clearing House durante el día de ayer ascendieron a $3.040.064.87.

MERCADO DE CAMBIOS

NUEVA YORK Marzo 25, AP.

INGLATERRA: Libra esterlina. Par 4.86.6.
Vista .. 4.84 7|8
Cable .. 4.85 3|8

ESPAÑA: Par 19.3 centavos por peseta.
Visto .. 15.17

FRANCIA: Par 19.3 centavos por franco.
Vista .. 3.90 5|8
Cable .. 3.90.5|16

BELGICA: Belga (nueva moneda).—Par 13.88.
Cable .. 13.87 1|4

SUIZA: Par 18.3 centavos por franco.
Vista .. 19.23 1|8

ALEMANIA: Par 23.88 centavos por marco.
Vista .. 23.69 3|4

ITALIA: Par 19.3 centavos por lira.
Vista .. 5.23 1|2

AUSTRIA: Par 14.07 centavos por chelín.
Vista .. 14.06

DINAMARCA: Par 2.68 centavos por corona.
Vista .. 26.63

SUECIA: Par 19.2 centavos por corona.
Vista .. 26.70

HOLANDA: Par 40.42 centavos por florín.
Vista .. 40.05

GRECIA: Par 1.93 centavos por dracma.
Cable .. 1.29

NORUEGA: Par 26.8 centavos por corona.
Vista .. 26.65 1|2

CHECOESLOVAQUIA: Par 29.2 cts. por dinar.
Cable .. 2.95

YUGOESLAVIA:
Vista .. 1.76

RUMANIA: Par 19.3 centavos por lei
Vsta .. 0.59 7|8

POLONIA: Par 19.3 centavos por zloty.
Vista .. 11.25

JAPON: Par 40.3 centavos por tael.
Vista .. 44.78

CHINA: Par 79.287 por tael.
Visto .. 62.58

ARGENTINA: Par 40.42 centavos por peso.
Vista .. 42.10

BRASIL: Par 33.40 centavos por mil reis.
Vista .. 11.80

CANADA: Par 100 centavos por dollar.
Vista .. 99.65 5|8

PLATA EN BARRAS

NUEVA YORK Marzo 25. AP.

La plata en barras se cotizó hoy en este mercado a 56¼.

BOLSA DE LONDRES

LONDRES, Marzo 25. AP.

Ferrocarriles Unidos de la Habana .. 42½
Consolidados por dinero .. 55⅛
Empréstito Británico del 5 por 100 .. 101⅜
Empréstito Británico del 4½ por 100 .. 97¼

MERCADO LOCAL DE CAMBIOS

Quieto la libra esterlina.
De alza cerró la peseta española.
Firme el cambio sobre Nueva York.
Flojo el cambio sobre Canadá.
Las demás divisas, encalmadas.
Entre bancos y banqueros se operó sobre New York a la par.

Cotizaciones	Valor
New York cable	1/32 P.
New York vista	100
Londres cable	4.85 ½
Londres vista	4.85 ⅛
Londres 60 días	4.82 ⅛
París cable	3.91 ½
París vista	3.90 ¼
Madrid cable	15.28
Madrid vista	15.27
Hamburgo cable	23.76
Hamburgo vista	23.75
Italia cable	5.25
Italia vista	5.24
Zurich cable	19.26
Zurich vista	19.25
Bruselas cable	13.90
Bruselas vista	13.89
Toronto cable	⅞ D.
Toronto vista	15/16 D.
Amsterdam cable	40.06
Amsterdam vista	40.05
Copenhague cable	—
Copenhague vista	—
Yokohama cable	—
Yokohama vista	—
Hong Kong cable	49.30
Hong Kong vista	49.10

COLEGIO DE CORREDORES Y NOTARIOS COMERCIALES

Cotización oficial del día 25 de Marzo

	Tipos
S/E. Unidos cable	1/32 P.
S/E. Unidos vista	Par
Londres cable	4.85 ¼
Londres vista	4.85
Londres 60 días	—
París cable	3.91 ½
París vista	3.91
Bruselas vista	13.89
España cable	15.21
España vista	15.20
Italia vista	5.24
Zurich vista	19.24
Hong Kong vista	48.95
Amsterdam vista	40.10 ½
Copenhague vista	—
Christiania vista	—
Estocolmo vista	—
Montreal vista	—
Berlín vista	—

Notarios de turno

Para Cambios: Alfredo Porto Casanova, clase de la Bolsa de la Habana: Pedro A. Molino; Rafael Gómez Romagosa.

Vto. Bno.: Antonio Arocha. Síndico Presidente: Eugenio E. Caragol, Secretario Contador.

MERCADO DE VIVERES

NUEVA YORK Marzo 25. AP.

Trigo número 2 rojo de invierno: bushel 1.49.

Trigo número 2 puro de invierno: bushel 1.35.

Maíz para exportar: bushel 1.07½

Avena blanca: bushel 59.

Centeno: bushel 1.21.

Afrecho Minneapolis: tonelada de 26½ a 27.

Harina Patente: barril de 6.50 a 7.00.

Heno: tonelada de 24 a 26.

Manteca refinada: libra 13.70.

Aceite óleo: libra 11¼ a 11½.

Grasa amarilla: libra 8¼.

Aceite semilla de algodón: libra a 10.50.

Papas: barril de 1.80 a 2.75.

Cebollas número 1 amarillas: bushel 1.50 a 2.00.

Arroz: libra 7½ a 8.00.

Bacalao: libra de 11 a 12.50.

Judías Kinney: libra 8.65.

MUNICIPIO DE LA HABANA

DEPARTAMENTO ADMINISTRACION DE IMPUESTOS

Habana, Marzo 23 de 1929.

AVISO

Por el presente se hace saber a los contribuyentes pertenecientes al epígrafe de "ALMACEN DE TEJIDOS" que durante un plazo de CINCO DIAS, contando desde el día siguiente a la fecha de este AVISO, se exhibirá en el Departamento de Impuestos, Sección de Registro de Contribuyentes, el proyecto de reparto formado por la Comisión de dicho "grupo" a fin de que los que se consideren perjudicados formulen sus protestas por escrito, señalando la cuota en que debieran haber sido clasificados por dicha Comisión, sin cuyo requisito no será tramitada la reclamación, artículos 87 al 89 de la Ley de Impuestos Municipales.

M. M. GOMEZ.
Alcalde Municipal.

RADIO Y ELECTRICIDAD

PROGRAMAS — CONCIERTOS — TRASMISIONES Locales y Extranjeras

LOS TROVADORES YUCATECOS OFRECERAN ESTA NOCHE POR NUESTRA EMISORA 2 A Z, UNA MAGNIFICA AUDICION

Según anunciamos el domingo último, esta noche ofreceremos por nuestra emisora 2 A Z del DIARIO DE LA MARINA una excelente audición que estará a cargo de los aplaudidos Trovadores Yucatecos, notabilísimo trío de guitarristas integrado por los señores Alpuche, Tenorio y Ferreyro, quienes proceden de los Estados Unidos, donde han obtenido ruidosos triunfos interpretando sus primorosas canciones yucatecas.

El caballeroso señor Manuel Orozco Brito, representante de Los Trovadores Yucatecos, ha combinado un programa muy ameno y sugestivo, compuesto por los siguientes números:

1—Vals Yumurí, Cortazar y Barcelata.
2—Clave Ave que Mora, R. Palmerín.
3—Bambuco No

GRAN LOCAL

MAGNIFICO Y BARATO

Se alquila un local de 500m2. en Oficios 82, bajos, frente al Hotel de Luz, cerca de los muelles, adecuado para almacén o cualquier otro negocio similar.

Razón: en la Barbería de enfrente y en O'Reilly 2, altos.

Teléfono M-6951

EL CAMARERO DE LOS FERROCARRILES DEVUELVE UNA CARTERA CON DINERO

Coronel Desiderio Rangel, jefe militar del distrito de Camagüey, llegó ayer para resolver varios asuntos

PARA ASISTIR AL HOMENAJE A VAZQUEZ BELLO

Llegó el equipo de la Asociación de Dependientes que fué a Pinar del Río. Noticias de los últimos trenes

JEFE MILITAR DE CAMAGUEY

Ayer por la mañana en el tren Expreso Limitado, llegó procedente de Camagüey, el Coronel del E. N. Desiderio Rangel, jefe de aquel distrito militar, con el fin de resolver varios asuntos relacionados con su cargo. En la Terminal fué recibido por familiares y amigos.

REPRESENTANTE DR. BRAVO ACOSTA

Ayer por la mañana en el tren Expreso Limitado, llegó procedente de Santiago de Cuba, el representante doctor Antonio Bravo Acosta, quien nos informó que para el mes de abril emprenderá una larga tournée por las principales capitales de América y Europa.

EL CORONEL FERNANDEZ MAYATO

Ayer por la manana en el tren Expreso Limitado, regresó de Florida, Camagüey, el Coronel Fernández Mayato, ex-jefe del Cuerpo de Bomberos de la Habana, después de haber asistido al sepelio de una hija fallecida en aquel lugar.

INSPECTORES ESCOLARES

Ayer por la mañana llegaron procedentes de Matanzas, los Inspectores Escolares señores Aguirregaviria y San de Juan, con el fin de entrevistarse con el doctor Hernández del Superintendente de Escuelas.

HIGO NOBLE DE HONRADEZ

Ayer por la mañana en el tren Expreso Limitado, y en uno de sus coches Pullman viajaba el señor H. Thompson, el que al llegar el tren a la Estación Terminal, hubo de ausentarse inmediatamente para dirigirse al hotel donde se hospedaba, pero el señor Thompson, al llegar al citado hotel y apearse de la guagua, pretendió pagar al chauffeur el importe de la carrera, pero, sorpresa, en su bolsillo no se encontraba su cartera, la cual pensó había dejado en el coche Pullman. Inmediatamente se dirigió a la Terminal, procurando el coche donde había efectuado el viaje, practicando un registro en el mismo, con el auxilio del señor Ricardo Rodríguez, activo Superintendente Interior de Coche Pullmans y del camarero el teniente del E. L. señor Aurelio Lores, sin haber podido lograr su cartera.

Disgustado el señor Thompson por el extravío de la cartera, salió de la Terminal, dirigiéndose al hotel. Más tarde, cuando el camarero señor Lores, empezó su tarea de arreglar la ropa de las camas utilizadas en el viaje, pudo observar que dentro de la funda que cubría la almohada que utilizó el señor Thompson en el viaje, se encontraba una cartera de piel con un monograma en oro, la cual contenía documentos y la cantidad de ciento veinticinco pesos, haciéndole entrega de la misma por los señores Rodríguez y Lores al señor Thompson personalmente en el hotel "Royal Palm".

El señor Lores ha sido felicitado por sus jefes, por este acto de honradez donde ha quedado demostrada su honorabilidad y la honradez de los empleados ferroviarios, envían el señor Thompson a la Administración de los Ferrocarriles Consolidados una carta laudatoria, dándole las mas expesivas gracias al señor Lores.

Publicado como éste horrar los Ferrocarriles Consolidados de Cuba.

EL SR. ANTONIO PIÑA

Ayer por la mañana en el tren Expreso Limitado, regresó de Camagüey el señor Antonio Piña, Presidente de la Asamblea Municipal Constituyente de Camagüey, el que nos informó que su viaje obedecía a asistir al homenaje que le será ofrecido al doctor Clemente Vázquez Bello, Presidente del Senado.

DR. JUAN ANTONIO VINNENT

Ayer por la mañana llegó procedente de Santiago de Cuba, el doctor Juan Antonio Vinnent, Jefe de Impuestos de aquella provincia que se entrevistará con el señor Secretario de Hacienda.

TREN DE CIENFUEGOS

Llegaron ayer por la mañana en el tren Expreso Limitado, procedentes de Cienfuegos: Eugenio José Paredes; Eugenio Francisco Cal; Ignacio Martí; Eduardo Hucioá Rogelio Saliras; Arturo Miranda; Octavio González; Ramón Martorell; Joaquín Cortada; José María Jorge Oramas.

TREN DE CAIBARIEN

Llegaron ayer por la mañana en el tren Expreso Limitado: de Camajuaní Rigoberto Benigno González; de Sagua la Grande, el doctor Ramiro Suárez, la señora viuda de Herrera e hija de Caibarién Alberto Herrera y familia; Leoncio Vidal; de Yaguajay Humberto Guerra y Pedro Muñiz; de Remedios Florentino Martínez Aguilera.

TREN A CAMAGUEY

Llegaron ayer por la mañana en el tren Expreso Limitado, procedentes de Colón, José López; a Aurelio González; a Sandalio R. González; a Ciego de Avila, Manuel Campos; a Sagua la Grande, la señora viuda de Villaescusa, que fué despedida en la Terminal por familiares y amigos; al Pedro H. Howe y H. Chifoo; a Sagua la Grande Nemesio Sánchez; a Santiago Manuel y Luis Baida; a Sagua, Pedro Pelegrín y familia; a San Vicente González y Hermelinda Fuentes; a Morón el doctor Rodolfo Horach.

TREN EXPRESO LIMITADO

Llegaron ayer por la mañana en el tren Expreso Limitado: de Matanzas el señor Isidro Pérez, presidente de aquel Consejo Provincial y el Alcalde de aquella ciudad señor Benigno González; de Santiago de Cuba el doctor Pablo Molinet, J. M. Abad, A. Collazo, Fausto Prieto; de Caibarién Ricardo Berrayarza; de Cunagua el Coronel retirado del E. N. Morales Broderman; de Camagüey, Eugenio Fernandez, el doctor Juan Morlott; de Holguín R. Thompson; de Santiago de Cuba, A. Velez; de Camagüey F. Argüelles; de Santa Clara el doctor Arturo Campos Lizaurde, el doctor Oscar Roig; de Matanzas Edelberto de Carrerá; de Cárdenas el doctor Ernesto Ruiz; de Matanzas el senador doctor Horacio Díaz Pardo.

REGRESO DE P. DEL RIO EL TEAM "DEPENDIENTES"

Ayer tarde regresaron de Pinar del Río los equipiers componentes del team de base ball del Centro Dependientes, que contendieron en aquella ciudad contra los "Tigres" venciéndoles con apretado score.

LOS CARIBES A SANTIAGO

Salieron ayer tarde para Santiago de Cuba con el gran Ortiz al frente, los componentes del team de base ball de la Universidad, que celebrará un desafío contra el "Vista Alegre" en el parque de ese nombre en aquella ciudad. Utilizaron un coche dormitorio especial. En la Estación fueron objeto de cariñosa despedida por parte de numerosos estudiantes y fanáticos.

DR. JUAN PEREIRA MEDINA

Acompañado de sus hijitos Néstor y Juan Manuel, salió ayer tarde para Carlos Rojas, con el fin de pasar las fiestas religiosas de semana Santa, el doctor Juan Pereira Medina, que fué Alcalde de aquel término.

NUMEROSOS TURISTAS AL "PROVIDENCIA"

Salieron ayer tarde para el central "Providencia" un gran núcleo de turistas que visitaron la citada finca azucarera, regresando de noche a esta ciudad. Los acompañó en su excursión el guía de los F. C. Unidos Rafael Montalván.

SRA. DE DUANY Y FAMILIARES

Salió ayer tarde para Santiago de Cuba acompañada de sus bellas hijas señoritas Zoila y Delia Rojas Duany, la señora Duany de Rojas, que pasarán en su ciudad natal las fiestas religiosas de Semana Santa. En la Terminal fueron objeto de cariñosa despedida por parte de sus amistades.

EL LCDO. MANUEL ABRIL-OCHOA

Salió ayer tarde para el lujoso y confortable balneario de San Miguel de los Baños, donde pasará unos días de recreo, el Licenciado Manuel Abril Ochoa, su propietario, y secretario de la empresa DIARIO DE LA MARINA, a quien acompañaban su bella hija Graciela y la señorita Merlala Fuentes. En la Terminal fueron objeto de cordial despedida por distinguidas familias de su amistad.

TREN A SANTIAGO DE CUBA

Salieron ayer tarde en este tren, para Colón, Carlos F. Wilson y J. A. Suñé, gerentes de la Wilson and Suñé Bones Co."; el inspector del distrito escolar de Cienfuegos, doctor Francisco González Cuesta, que se dirigió a aquella ciudad; para Jaruco, doctor M. F. Superviella, para el central "Tinguaro", señorita Margarita Sarrier; para Santa Clara, el distinguido compañero en el periodismo señor Enrique Miranda; para Campo Florido, el General Rego, del E. Libertador; para Santa Clara, Gerardo Suárez; para Morón, Elio Sánchez; para Ciego de Avila, Federico Rodríguez y familia; para Santa Clara las bellas hermanitas Josefina y Estela Rodríguez Muñoz, y para Nuevitas, Luis Espinosa y señora.

El Senador González Clavel.—Anoche en el tren Expreso Limitado, salió para Santiago de Cuba, el Senador General González Clavel, Presidente de los Populares orientales.

El Dr. José Manuel Carbonell.—Anoche salió para Camagüey atendiendo asuntos particulares el doctor José Manuel Carbonell.

Tren Expreso Limitado.— Anoche salieron en este tren a: Santiago de Cuba Manuel Perea y familia, el Representante doctor Emilio Santa Cruz Pacheco, Pío Verdayes, Arturo Illas, el Dr. Manuel Serrano; a Santa Clara Alfredo Tristá, José M. Cova, el Representante Dr. Manuel Villalón Verdaguer, Félix Capestany, el Dr. Waldo Castroverde, el doctor Antonio Mauri, Rodrigo Gómez y familia, Guillermo Sabí y familia, el Ingeniero Primitivo del Portal y su esposa, José Roig, el Dr. Portela; a Ciego de Avila Domingo y Armando Gómez; a Camagüey el Ingeniero Alfonso Luaces, Ramón Suárez; a Cunagua los jóvenes Miguelito y Víctor Mendoza; a Sabanaso Emilio Martínez; a Georgina Arturo Alvarez; a Sancti Spíritus Francisco Rasco; a Banes la señora Inés Consuegra; al central Miranda Frederick R. Hackborth Administrador del Departamento Comercial de aquella finca azucarera.

Tren a Cienfuegos. Salieron anoche en este tren, la señora de Cortina, Salvador Guedes Jr. Mariano Navarro y Joe Martínez.

EN LOS FUNERALES DEL MARISCAL FOCH

Defiriendo la invitación expresa del señor Ministro de Francia en Cuba, el Estado Mayor nombró a los Comandantes Ovidio Ortega y David Whitmarsh para que representaran al Ejército en los funerales del Mariscal francés Ferdinand Foch, celebrados esta mañana en el colegio "La Salle".

EL PAPEL PARA LOS PERIODICOS

La Cámara de Comercio estima que su entrada debe ser libre

La Cámara de Comercio de la República de Cuba, ha dirigido, con fecha de ayer, un razonado y documentado escrito al señor Administrador de la Aduana de la Habana, inquiriendo que disposición autorizaba a cobrar derechos de importación al papel de periódicos, estimando que dicho papel está clasificado en la Partida 152-D del Arancel de Aduanas vigente como de entrada libre y no se ha modificado la Ley en otro sentido. Es éste un segundo escrito que dicha Corporación dirige a la Aduana.

JUEGOS OLIMPICOS

El señor Desiderio Ferreira, Director General de Educación Física ha sido designado Delegado de la Secretaría de Instrucción Pública para los Juegos Olímpicos del año 1930.

TINATA EN POLVO Y LIQUIDO
DESTRUYE EFICAZMENTE Y DE MODO POSITIVO
LA GARRAPATA EN LOS PERROS
Pídalo en Boticas y en
LA CASA DEL PERRO
NEPTUNO Y AMISTAD
SE REMITE AL INTERIOR. SOLICITE FOLLETO GRATIS

¡Ahogado por el Crup!

Al primer conato de tos o respiración fatigosa, dé Vd. a su niño RESPINOL. La infección de las vías respiratorias abre el camino a la difteria.

Salve Vd. a su niño del peligro de perecer ahogado por el crup.

Para tos ferina y crup espasmódico,

RESPINOL

Alivio Rápido

The Norwich Pharmacal Company
Norwich, N. Y., E. U. A.
Fabricantes de Unguentine

El Sr. McDaniel Felicitando al Sr. Piper por el Servicio Aéreo Entre la Habana y Miami

El señor H. P. McDaniel, Administrador de Shackelford Motors, de la Habana, recibió un cable avisándole que se celebraría una reunión de los agentes Graham-Paige en la Florida y Cuba, en cuyos territorios son los distribuidores la Shackelford Motors, y rogándole su asistencia así como la del señor Bosque. Esta junta es de especial importancia, dado que también asistirán el señor Joseph B. Graham y el señor Robert C. Graham, Presidente y vice-Presidente respectivamente, de la Graham-Paige Motors Corporation. El cable se recibió a las 2 p. m., por consiguiente el servicio de transporte de la Pan-American Airways era el indicado, y tomando el aeroplano de las 3:30 p. m., pudieron llegar a Miami ayer, a tiempo para tomar un automóvil y estar en Orlando, Fla., que es el lugar de reunión, hoy que se celebra la junta.

LA SORPRESA DE UN JUEGO PROHIBIDO EN S. RAFAEL, CAUSO GRAN ESCANDALO

Una sirvienta fué maltratada por dos mujeres en cuya casa trabaja, a las que pidió le pagaran lo que le adeudan

Un gran escándalo originó anoche la sorpresa por la policía de un juego que tenía efecto en los altos de la casa San Rafael número 63.

Numerosos asiáticos trataron de desaparecer por las azoteas colindantes a la persecución de que eran objeto por parte de la policía.

El Capitán Prats asistido de los delegados Alvarez, Rodríguez, Díaz, Montero, Fernández y de los vigilantes 233 y 257 consiguieron capturar a trece asiáticos entre los que figuran el dueño de la mencionada casa nombrado Enrique Chong.

El Teniente Parés y el detective Emilio Alfonso coadyuvaron eficazmente en la sorpresa.

La policía logró ocupar $138 en billetes americanos, ocho dados y dos juegos de baraja china.

Según manifestaciones de Chong el dinero es propiedad de su esposa y las dos barajas así como los dados ignora a quién pertenecen y con respecto a la presencia de los asiáticos en su domicilio, dijo que obedecía al estar dando clases para aprender el idioma español.

No se explica el declarante la causa que motivó la fuga de sus paisanos.

El Capitán hace constar en las actuaciones que los sorprendidos se encontraban jugando a los prohibidos de interés.

Fueron remitidos al Vivac a disposición del Juez Correccional de la Sección Tercera, ante el que comparecerán en la mañana de hoy.

SIRVIENTA MALTRATADA DE OBRA

En el centro de socorros de Jesús del Monte fué asisitda por el doctor Pérez, de lesiones de carácter leve, la sirvienta Teresa Alba Armesto, natural de España, de 33 años de edad y vecina de Santa Emilia 66, que le ocasionaron al maltratarla de obras Josefina Vadía Baeza y su hermana Dolores vecinas de la expresada casa donde presta sus servicios como sirvienta, por haberles reclamado cierta cantidad que le adeudan la que se negaron a satisfacerle.

COGIDO INFRAGANTI

Luis Valdés Valdés, de 27 años de edad y vecino de Lagunas 60, fué detenido por el vigilante Corvo en los momentos que trataba de realizar un hurto en la bodega situada en Pérez y Juan Alonso, propiedad de Manuel Vázquez Viana. El acusado fué remitido al vivac.

NO PASO NADA

El vigilante 150 detuvo a Angel Iglesias Martínez, de España, de 29 años de edad y vecino de Máximo Gómez núm. 15, y a la súbdita alemana Camila Rossler Steidles de 29 años y del mismo domicilio, habitación 12, por acusarlos el esposo de ésta nombrado Otto Rossler Rossler, de 41 años de edad, de haberlo ofendido.

Fueron puestos a disposición de la autoridad judicial correspondiente.

SENOS

PERFECTOS, usando la maravillosa

CREMA "DE LUSAND"

Recomendada por la ciencia y miles de clientes, porque con su uso se afirman y endurecen los tejidos, dando al busto una consistencia natural, cualquiera que sea la causa de su decaimiento.

DE VENTA EN FARMACIAS.
Pida más informes privados por escrito a:

INSTITUTO "DE LUSAND",
Agente exclusivo para Cuba.
Joyería "MARZO", Galiano 88-A.
Teléfono A-9571. Habana.

VISITAS DE INSPECCION A OFICINAS DE CORREOS

Por los Inspectores de la Secretaría de Comunicaciones fueron visitadas las oficinas locales de Arroyos de Mantua, en la provincia de Pinar del Río; San José de las Lajas, Managua, en la provincia de la Habana; Unión de Reyes en la provincia de Matanzas; Manopla y Vertientes en la provincia de Camagüey; La Maya y Alto Songo en la provincia de Oriente. Las Administraciones de Correos de Avalos y Santa Isabel en la provincia de Pinar del Río; San Miguel del Padrón, Mantilla, Calvario, Chorrera del Calvario, Guásima y Pancho Loza en la provincia de la Habana; Caguaguas, Chinchillas, Alfonso y central Lutgardita en la provincia de Santa Clara; Potrerillo, Mulas, Fray Benito, Bocas de Samá, Dos Caminos y Santiago en la provincia de Oriente; Centro Telegráfico de Santiago y Sucursal Cámara de Comercio en la provincia de Oriente.

HABANERAS

Viene de la página NUEVE

EL DUELO DEL DIA

DON LAUREANO FALLA GUTIERREZ

Cayó una figura.

Respetada y querida.

No era para nadie un secreto la gravedad del mal que amenazaba, de un momento a otro, la vida de don Laureano Falla Gutiérrez.

El desenlace, previsto fatalmente, llegó con las primeras horas de la noche de ayer.

Era esperado; sí.

Pero no menos doloroso.

Rodeado de los suyos, la ejemplar, la virtuosa compañera, con los hijos que lo adoraban, exhaló el último suspiro después de cumplidos sus deberes cristianos.

Una vida que encerraba grandes enseñanzas la que ya se apagó para siempre.

El señor Falla Gutiérrez era un fiel ejemplo del hombre encumbrado por su acción personal y por su esfuerzo propio.

Su historia tiene escrita las mejores páginas en Cienfuegos, ese Cienfuegos para él tan querido, centro inicial de sus fecundas actividades y base primera de su inmensa fortuna.

Allí se formó.

Radican allí sus bienes.

Hace poco menos de tres lustros que aportó a esta sociedad el prestigio elevado de su nombre trasladándose a la capital con su numerosa, distinguida y muy estimada familia.

El cadáver del señor Laureano Falla Gutiérrez yace tendido en capilla ardiente en la sala de su residencia del Vedado.

Sobre el lujoso féretro se extiende una cruz de flores, confección del jardín **Milagros**, verdaderamente exquisita.

Forjada con **easters lillies** y orquídeas en artísticas combinaciones, en sus bordes, de gladiolos blancos y rosados.

Una dedicatoria se lee:

—"A Laureano, de Lola."

EL CONCIERTO DE HOY

Walter Gieseking.

Eminente pianista.

Ofrecerá esta tarde, a las cinco y media, su segundo y último recital en el Auditorium.

En obsequio de Pro-Arte.

Exclusivamente.

Interpretará, entre otros grandes maestros, a Bach, Scarlatti, Brahms, Strauss, Cyril Scott y Ravel.

Para el jueves está anunciado un gran concierto en el Auditorium

De la Banda del Ejército.

Por la tarde.

EN LA MERCED

Piadoso tributo.

A una memoria querida.

Lo rendirá a su infortunado hijo la señora María Zorrilla viuda de Milagros.

Todas las misas que se digan hoy y mañana en la Iglesia de la Merced se aplicarán al alma de Enrique Milagros y Zorrilla.

Se recordará su trágico fin.

Muy doloroso.

Un accidente ocurrido en la academia militar donde hacía sus estudios en Nueva York.

Llega hoy un aniversario.

Tercero del suceso.

NOCHES DE COMEDIA

Función de moda.

En el Principal hoy.

Se pondrá en escena **El Orgullo de Albacete**, divertido juguete cómico, en tres actos, original de Paso y Abati.

Toma principal parte en su desempeño el archisimpático López Somoza.

Actor sin rival.

Unico, inimitable.

GEYER'S

Martes de Geyer's.

Animados siempre.

Rufino, el insustituible Rufino, tiene recibidas órdenes numerosas para **parties** que serán esta noche la alegría de aquellos jardines.

Con la orquesta de Geyer's.

TEATRO ENCANTO

Muy concurrido ayer lunes el flamante teatro Encanto en su función de gala.

Se estrenó la bella cinta "El Corazón de una Bailarina", por la hermosa y elegante actriz Billie Dove, una de las más famosas estrellas del arte mudo.

El argumento de esta película es interesante en sumo grado y gustó mucho al selecto concurso allí reunido.

De la numerosa y distinguida concurrencia a la función de moda de ayer en el Encanto, recordamos los nombres de las siguientes conocidas damas:

Señoras: Ofelia Rodríguez, la bella esposa del General Herrera.

Celi Sarrá de Averhoff, María Teresa Escarrá de Casares, Victoria Manrara Vda. de Venero, Blanquita Fernández viuda de Soto Navarro, Josefina Cuervo de Hernández Bofill, María Luisa Giraldt de Martínez Díaz, Juana Suárez viuda de Ventura, Elvira de la Torre de Bermúdez, Susana de la Rionda de Montagú, María Pimentel Peraza, Margot Fernández de Herrera, señora de Tariche, Angelina Perdomo.

Lita S. de Pennino, Ana María López Parente, Ernestina Rivero, Rosita López Parente de Remírez.

May Medina viuda de Govín.

Rosario Arango de Kindelán, Leocadia Valdés Fauly de Menocal, Gloria Erdmann de Juarrero, Esperancita Núñez de Martínez, Nany Castillo Duany de Portela, María Eugenia Alvarez de la Campa de Fuentes, Anita Vinent de Maciá, Chacha Cuéllar de Gutiérrez, Desde D. de Ruiz, Adela F. de Echeverría, tan interesante; Blanquita Fernández de Castro de Jardines, Hermes Díaz de Mesa, Aurora Torres de Hurtado.

Serafina Diago de Gómez, la bella y elegante esposa del popular Alcalde de la Habana, Dr. Miguel Mariano Gómez.

Cristina Montoro de Sánchez Bustamante, Blanquita Ríos de Verdugo, Sarah Fumagalli de Alegret, Piedad Zamora de Cárdenas, Florinda P. de Alvarez, Francisca Pierra de Agramonte, Nena Avendaño de Gronlier, señora de Santeiro, Florinda Mora de Sánchez Batista, Perla Levy de Alvarez, señora viuda de Mesa, la encantadora María Isabel Suárez, Rosita Cadaval de Rayneri, Lia Llata de Seiglie, María Montoro de Seiglie, Teté Moré de Suárez Solís, Magdalena de la Cruz de Winkelmann, Didima Agüero de Betancourt, Amalia Simoni de Peláez, Juana María Parente viuda de López, María Romero de Vieites, siempre tan elegante; Lolita Rodríguez viuda de Hidalgo Gato, Nena Frau de Aponte, Esperanza Ruiz de Lugo, Leopoldina Luis de Dolz, Mercedes Fantony viuda de González, Dulce María Grau de Balcells, María del Carmen Rivero de Castro, Nena Aranda de Echevarría, María Teresa Collazo de Morales, Alejandrina del Junco de Aranda, "Nena" González Sellén de Coto, muy bella y elegante; Tula Torralbas de Bosque, Conchita Bosque, Nena Nodarse de Beltrán, la gentilísima Angélica Duplessis de Johanet, Sofía Suárez de Fernández, Nancy Boullosa de Fonts, Graciella Cabrera de Ortiz, señora de Fernández Blanco...

Julia Bolado de Entrialgo.

Señoritas: La lindísima Consuelito Boullosa, que regresó ayer de Miami.

"Yiyina" de Cárdenas, Poupee Venero, Estela Agramonte y Margot Ventura, tan bonitas las cuatro.

Un grupito encantador formado por: Margot Tariche, Nena y Margot Blanco, Elena Pollack, María Antonia Alvarez, Silvia Sánchez Toledo, Zoila Ventura, Reina Levy, Gloria Alvarez, Anita Blanco, Mercedes Hidalgo Gato, Angelina Portela, Teresita Fernández, Graciella Miranda, Lydia Fuentes, Delia Echevarría, Esther Morales, Celia Alvarez, Otilia, Cusa y Rita de la Paz, Fuenza Hernández Cuervo.

María Bisbé, Fifina Loyzaga y Mercy Loinaz del Castillo, las tres preciosas.

Ofelia y Lilila Les, Julia Arizti, María Teresa Suárez Solís, Graciella Suárez.

Annie Busta ante y Herminia Elena Bernal, tan lindas las dos.

La encantadora Luisita Rubiales.

La sugestiva "Cuquita" López Parente.

Nena y María Luisa Cossio, dos hermanitas muy graciosas.

Silvia y "Cuquita" Soto Navarro.

Eulalia Becerra y Carlota Suárez.

Zoila y María Gárciga.

Y la gentilísima María Irene Martínez.

Se repite hoy "El corazón de una bailarina", en las tandas elegantes de las 5 y 15 y 9 y 30 p. m.

Y el jueves, el gran estreno de la temporada: la magna film "Mientras la Ciudad Duerme", por el famoso Lon Chaney.

Enrique FONTANILLS

Relojes "Longines"

LA marca preferida por todo caballero de gusto. Por su exactitud. Por su fama reconocida en el mundo entero y en una palabra, porque ya resulta prestigioso el usar un Reloj "LONGINES".

"LONGINES" ha conquistado su fama obteniendo los primeros premios en todas las Exposiciones y concursos en que se ha presentado últimamente y granjeándose la confianza de quienes lo usan.

Guervo y Sobrinos, S. en C.

"Los Joyeros de Confianza".

San Rafael y Aguila — Teléfono A-2666

Detención de 5 Reclamados

Por estar reclamados fueron detenidos en el día de ayer por la policía, las personas siguientes:

José Fonseca Hernández, empleado y vecino de Cueto número 10, reclamado por el J. C. de la S. Quinta.

Felino Alvarez Leal, chofer y vecino de P. Gómez número 2 A., reclamado por el J. C. de la S Segunda.

Laudelina Lemus García, vecina de Pasaje Chechería número 47, reclamada por el J. C. de la S. Cuarta.

José María Veiga López, chofer y vecino de 17 entre 28 y 30, reclamado por el J. C. de la S. Tercera.

José Díaz Lobera, chofer y vecino de Compostela número 102, reclamado por el J. C. de la S. Tercera.

ESTADO DEL TIEMPO

Nota del mediodía del lunes.

Alto barómetro y buen tiempo en el Atlántico hasta las Antillas mitad occidental del Golfo de México y desde Estados del Pacífico hacia el Este hasta Nebraska y zonas de bajo barómetro por México y mitad occidental del Golfo hacia el Nordeste por Grandes Lagos hasta Canadá.

Uronóstico para el martes: Buen tiempo. Sin gran cambio en temperaturas.

Cielos en general despejados. Vientos principalmente del Este al Nordeste flojos a frescos.

Observatorio Nacional.

Juegos de Jersey

en todas las tallas y colores

que, a juzgar por su buena calidad y lo finos que son, valen el triple, y para reducir el stock de éstos los hemos rebajado al ínfimo precio de

$1.50 *el juego*

Medias, Calcetines, Toallas de felpa... igualmente rebajados

Hoy es el último día de estos precios especiales!

Economice dinero aprovechando.

¡VISITENOS HOY!

CASA HARRIS

O'Reilly 106 — Neptuno y Monserrate — Teléf. A-7265

SE PROYECTA UN MONUMENTO EN HONOR DEL TABAQUERO CUBANO DESCONOCIDO

El maestro Romeu organiza concursos musicales en cada una de las seis provincias, eliminatorios de uno nacional

LOS ACUERDOS DEL AYUNTAMIENTO DE ISLA DE PINOS

Cordial epílogo del proceso electoral surgido en el Sindicato de Motoristas, Conductores y Empleados

En la mañana de hoy los señores José A. Pacheco, Angel Hernández y Simón González hicieron entrega al Gobernador señor Antonio Ruiz del reglamento por el cual se ha de regir el Comité Nacional Pro Monumento al Tabaquero Cubano desconocido, con su domicilio en esta ciudad en San Nicolás 275, el objeto de este comité es recabar fondos voluntariamente para lograr la erección de un monumento que perpetúe la memoria y sacrificios del tabaquero cubano por la patria.

CONCURSOS PROVINCIALES

El Teniente Armando Romeu Marrero, Director Jefe de la Banda de Música de la Marina de Guerra presentó ayer mañana un escrito en el cual explica que habiendo compuesto una obra musical dedicada al Honorable Presidente, y queriendo darla a esta composición la mayor popularidad posible ha ideado la organización de una serie de concursos en la Isla, celebrando en cada provincia entre las organizaciones musicales denominadas sextetos de sones a lo cual se le adjudicará un premio a aquel que mejor conjunto de voces presente y a juicio de un tribunal nombrado al efecto que ejecute mejor la composición mejor dedicada al Presidente. Después de haber hecho la selección se efectuará en la capital de la República un concurso nacional donde se premiará la mejor organización. El señor Romeu le remitirá al Gobernador ejemplares para piano, para que a su vez lo remita a los alcaldes explicándole el objeto de la obra.

SORPRENDIERON UN LADRON

El alcalde municipal de Jaruco el Coronel Víctor Simón comunicó al Gobernador en el día de ayer que Jesús Lezteiro Reyes fué sorprendido en el interior del establecimiento El Fuego, propiedad de Floriberto Fuentes, en los momentos en que sacaba el dinero de la caja contadora, el cual se dió a la fuga haciendo un disparo al dependiente sin que lo alcanzara, siendo detenido pocos momentos después por la Policía Municipal habiéndolo puesto a disposición del juez municipal.

EXEQUATUR

En la mañana de ayer recibió el Gobernador señor Ruiz un escrito del Secretario de Gobernación en el cual le informa que con fecha 6 del corriente mes el señor Presidente se ha servido conceder el Exequatur de estilo a favor del señor Gustabo Kirberg como cónsul honorario de Austria en la Habana.

ASUNTOS MUNICIPALES EN EL NEGOCIADO DE AYUNTAMIENTOS

En este negociado se recibió ayer tarde cumpliendo lo dispuesto en el artículo 161 de la ley orgánica de los municipios copias certificadas de los acuerdos adoptados por la corporación municipal de Isla de Pinos relativo a declarar el día 13 de marzo de cada año día festivo para el término municipal y dándose por enterada la cámara municipal del acuerdo adoptado por la convención de concejales de esta provincia en la convención celebrada el día 30 de diciembre del pasado año en San José de las Lajas.

ELECCIONES DE TRANVIARIOS

El Inspector general de asociaciones señor Rogelio Caramés, dió cuenta ayer tarde al Gobernador Ruiz de las elecciones celebradas en la Estación de Universidad por el sindicato de conductores, motoristas y demás empleados de la Havana Electric.

Según el informe del señor Caramés el resultado de las elecciones fué el siguiente: Candidatura número 1 Andrés Cejas 1 voto; candidatura 2 de José Yera, 63 votos. Candidatura 3 de José R. Casin 70 votos y boletas en blanco dos. Total de votos emitidos 136.

Como consecuencia de ese acto el resultado general de las elecciones de los tranviarios para la renovación del ejecutivo del sindicato, ha sido así: Andrés Cejas 371 votos. José Yera 606. José R. Casin, que ha sido el vencedor 740 votos.

Después de proclamado el señor Casin y en posesión de su cargo él y los demás miembros de la directiva hizo uso de la palabra en primer término el candidato José Yera, el cual hizo constar que está satisfecho del resultado de las elecciones por cuanto que se comprobó en las complementarias del colegio de la Universidad había obtenido más votos, que el número alcanzado en la elección que fué anulada. Y exhortó a sus amigos para que continúen cooperando con entusiasmo al cumplimiento de los fines de esa sociedad; después habló el presidente electo señor J. R. Casin, quien manifestó que si algo malo había ocurrido en las elecciones de la Universidad había sido sin su consentimiento, siguiéndole en el uso de la palabra otras personas y finalmente el delegado del Sr. Gobernador Privincial, señor Carames que agradeció las manifestaciones que por los distintos oradores se dirigieron en favor del Gobierno. El acto terminó con grandes manifestaciones de entusiasmo y cordialidad.

DE ASOCIACIONES

Presentaron reglamentos para su aprobación las sociedades Hermanos de Atlántida, y la Asociación de Padres y Maestros de la Escuela de Santiago de las Vegas.

Con fecha de ayer se recibió en este negociado el acta de constitución de la Unión de Organizaciones Obreras Marítimas habiendo salido electos por unanimidad de votos para presidente el señor Miguel Guerra, por Oriente, por Cienfuegos, Armando Bueno, por Nuevitas, Eduardo Maure, por Habana Antonio Piña, y por el Mariel José Pérez. Presentaron balances correspondientes al año de 1928, las sociedades Becerreá y su comarca, y el círculo Habanero.

La Agrupación Valdeorresa, que hasta ahora ha estado funcionando normalmente parece que se ha contagiado por las de su mismo sector y en la mañana de ayer firmada por el socio Carlos Calgado, se recibió una denuncia en la cual expone al Gobernador que en la última junta celebrada por esta agrupación tomaron parte en ella personas ajenas a la sociedad, habiendo demostrado este hecho cuando exigió la presentación del recibo social a varios señores que estaban presentes.

En el escrito de referencia expone el señor Salgado, y los señores Prada y López, que en tonos descompuestos el presidente los amenazó y que le importaba poco que lo denunciaran por violar el artículo 47 del reglamento y terminan pidiéndole a la primera autoridad Provincial que haga una investigación en honor a la justicia que siempre ha practicado.

CERTIFICADOS DE CIUDADANIA

El señor Pablo Figueredo, asesor de la Policía Gubernativa, ha elevado al Gobernador, los informes de certificados para adquirir la ciudadanía cubana de los señores Emilio Mendoza, Samuel Altshum; Agustín Sing Lee; José Sing Wong; Juan García Rodríguez; Manuel Hechtman; Chen Fu; Scholma Garber; Manuel García Cuárez, Avelino Bucorcay; Francisco Puentes y García; Esteban Padilla y Sterez; Casimiro Aldama Larrinaga; Juan Triay Literas; Angel de Gregorio y Espín; Manuel Fernández López y Alberto Regina Pulpeiro.

DEMENTE PROFUGO DE MELENA DEL SUR

El Alcalde de Melena del Sur señor Francisco Ruiz, informó anoche al Gobernador, que del Vivac de esa localidad se había fugado el ciudadano de la raza blanca Domingo Pérez Miyares, natural de San Antonio de las Vegas, de 50 años de edad y jornalero el cual se encontraba recluido allí en espera de que el Juez de Primera Instancia de Güines dispusiera su remisión al Hospital de Dementes de Cuba, por tener perturbadas sus facultades mentales.

Según el despacho del Alcalde Ruiz el referido fugitivo se internó en los montes de Melena, siendo perseguido por la policía y Guardia Rural, sin haberlo localizado.

El Jefe interino del Departamento de Orden Público señor Figueredo, circuló al mencionado prófugo ante las autoridades de esta provincia.

NO EXISTE NINGUNA PROTESTA CONTRA LA HERMANDAD FERROVIARIA

Al señor Guillermo Urrutia, Secretario de la Delegación Número Dos de la Hermandad Ferroviaria de Cuba, se le ha informado oficialmente que en el Negociado de Asociaciones no existe ningún escrito de protesta contra la actual Directiva de esa prestigiosa colectividad obrera, cuyo presidente es el señor Ciro Quintana.

NO ES VIDA

La existencia del neurasténico, del nervioso, es muy angustiosa, muy difícil y desventurada. Para vivir plácidamente, con goces y alegrías precisa tener los nervios muy bien equilibrados y para lograrlo basta tomar Elixir Antinervioso del Dr. Vernezobre, que es un excelente nivelador del sistema nervioso y además impide la neurastenia.

Fíjese en la etiqueta del frasco cuando lo compre. Ha de tener esta firma.

M.E.C.D. 2016

E. P. D.

El Excmo. Sr. Laureano Falla Gutiérrez

HA FALLECIDO

Después de Recibir los Santos Sacramentos y la Bendición Papal

Y dispuesto su entierro para las 4 de la tarde del día de hoy, su viuda que suscribe, en su nombre y en el de sus hijos y demás familiares, ruega a sus amistades se sirvan asistir a la referida hora a la casa B. y 13, Vedado, para acompañar el cadáver al Cementerio de Colón, favor que agradecerán.

Habana 26 de Marzo de 1929. Dolores Bonet de Falla Gutiérrez

CASINO ESPANOL DE LA HABANA

E. P. D.

El Excmo. señor don

Laureano Falla Gutiérrez

Ex-Presidente y Presidente de Honor de esta Sociedad

HA FALLECIDO

Y dispuesto su entierro para hoy, martes 26, a las cuatro de la tarde, los que suscriben, ruegan al cuerpo social, Junta Directiva y Comisiones, se sirvan concurrir a la casa mortuoria, calle B esquina a 13, Vedado, para acompañar sus mortales restos hasta el Cementerio de Colón, rindiendo así el postrer tributo de respeto y cariño al ilustre patricio y ejemplar compañero.

Habana, marzo 26 de 1929.

A. CAÑAL, Presidente. JOSE F. FUENTE, Secretario.

E. P. D.

NUESTRO GERENTE EL EXCMO. E ILMO. SEÑOR DON

Laureano Falla Gutiérrez

HA FALLECIDO

Después de recibir los Santos Sacramentos y la Bendición Papal

Y dispuesto su entierro para hoy martes, día 26, a las cuatro p. m., rogamos a nuestras amistades que concurran a la conducción del cadáver desde la casa mortuoria, calle B esquina a 13, Vedado, al Cementerio de Colón; favor que agradeceremos eternamente.

Habana, 26 de Marzo de 1929.

CENTRAL ANDREITA, COMPAÑIA AZUCARERA.

E. P. D.

Nuestro Presidente

El Exmo. e Ilmo. señor don

LAUREANO FALLA GUTIERREZ

HA FALLECIDO

Después de recibir los Santos Sacramentos y la Bendición Papal

Y dispuesto su entierro para hoy martes, día 26, a las cuatro p. m., rogamos a nuestras amistades que concurran a la conducción del cadáver desde la casa mortuoria, calle B esquina a 13, Vedado, al Cementerio de Colón; favor que agradeceremos eternamente.

Habana, 26 de Marzo de 1929.

COMPAÑIA CUBANA DE PESCA, S. A.

E. P. D.

Nuestro Presidente

El Exmo. e Ilmo. señor don

LAUREANO FALLA GUTIERREZ

HA FALLECIDO

Después de recibir los Santos Sacramentos y la Bendición Papal

Y dispuesto su entierro para hoy martes, día 26, a las cuatro p. m., rogamos a nuestras amistades que concurran a la conducción del cadáver desde la casa mortuoria, calle B esquina a 13, Vedado, al Cementerio de Colón; favor que agradeceremos eternamente.

Habana, 26 de Marzo de 1929.

CENTRAL CIENEGUITA, S. A.

E. P. D.

NUESTRO PRESIDENTE EL EXMO. E ILMO. SEÑOR DON

Laureano Falla Gutiérrez

HA FALLECIDO

Después de recibir los Santos Sacramentos y la Bendición Papal

Y dispuesto su entierro para hoy martes, día 26, a las cuatro p. m., rogamos a nuestras amistades que concurran a la conducción del cadáver desde la casa mortuoria, calle B esquina a 13, Vedado, al Cementerio de Colón; favor que agradeceremos eternamente.

Habana, 26 de Marzo de 1929.

COMPAÑIA CUBANA DE FIBRAS Y JARCIAS, S. A.

E. P. D.

Nuestro Presidente

El Exmo. e Ilmo. señor don

LAUREANO FALLA GUTIERREZ

HA FALLECIDO

Después de recibir los Santos Sacramentos y la Bendición Papal

Y dispuesto su entierro para hoy martes, día 26, a las cuatro p. m., rogamos a nuestras amistades que concurran a la conducción del cadáver desde la casa mortuoria, calle B esquina a 13, Vedado, al Cementerio de Colón; favor que agradeceremos eternamente.

Habana, 26 de Marzo de 1929.

ADELAIDA COMPAÑIA AZUCARERA, S. A.

E. P. D.

NUESTRO PRESIDENTE EL EXMO. E ILMO. SEÑOR DON

Laureano Falla Gutiérrez

HA FALLECIDO

Después de recibir los Santos Sacramentos y la Bendición Papal

Y dispuesto su entierro para hoy martes, día 26, a las cuatro p. m., rogamos a nuestras amistades que concurran a la conducción del cadáver desde la casa mortuoria, calle B esquina a 13, Vedado, al Cementerio de Colón; favor que agradeceremos eternamente.

Habana, 26 de Marzo de 1929.

COMPAÑIA UNION AGRICOLA INDUSTRIAL, S. A.

SERVICIO FUNEBRE **ALFREDO FERNANDEZ** TELEFONO A-4348 SAN MIGUEL 63

M.E.C.D. 2016

CASTELEIRO, VIZOSO Y CIA. S. C.

E. P. D.

El Excmo. e Ilmo. Sr. Don

Laureano Falla Gutiérrez

Socio Comanditario que fué de esta firma

Ha Fallecido

Y dispuesto su entierro para hoy, martes, a las 4 de la tarde, rogamos a las personas de nuestra amistad, es sirvan encomendar su alma a Dios y acompañarnos en el piadoso acto de conducir su cadáver de la casa mortuoria: calle B, esquina a 13, Vedado, hasta el Cementerio de Colón, por cuyo favor les quedarán eternamente agradecidos.

Habana, 26 de Marzo de 1929.

CASTELEIRO, VIZOSO Y CIA. S. EN C.

Asociación de Dependientes del Comercio de la Habana

Señores Asociados:

Profundamente conmovido por el fallecimiento de nuestro Socio de Honor y gran amigo, Excmo. Sr. D. Laureano Falla Gutiérrez, me dirijo a todos los elementos sociales en nombre de la Junta Directiva y en mi propio nombre, para rogarles que concurran al sepelio que se efectuará hoy, martes 26, en la Necrópolis de Colón, a las cuatro de la tarde, partiendo el cortejo fúnebre de la calle 13 y B, Vedado.

Es deseo de la Junta de Gobierno hacer patente el sincero sentimiento de pena que embarga a la Asociación y testimoniar ese sentimiento de la manera más elocuente a los distinguidos familiares del ilustre finado.

La Habana, marzo 26 de 1929.

Antonio Pérez
PRESIDENTE

CENTRO GALLEGO

E. P. D.

El Exmo. señor don

Laureano Falla Gutiérrez

HA FALLECIDO

Y dispuesto su entierro para las cuatro de la tarde de hoy, martes, los que suscriben, en sus respectivos caracteres de Presidente del Centro y de la Asamblea de Apoderados, y teniendo en cuenta los meritísimos servicios prestados por el extinto a esta Asociación, invitan, por este medio, a los señores Apoderados, miembros de la Comisión Ejecutiva, de las Secciones y demás señores asociados, para que se sirvan concurrir a la casa mortuoria, calle B y 13, Vedado, al piadoso objeto de acompañar el cadáver hasta el Cementerio de Colón, rindiéndole así el postrer tributo de respeto y afecto.

Habana, marzo 26 de 1929.

FRANCISCO PEGO PITA, Presidente del Centro.

NARCISO MARIA RODRIGUEZ, Presidente de la Asamblea.

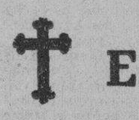

E. P. D.

EL EXCMO. SR. DON LAUREANO FALLA GUTIERREZ

HA FALLECIDO

Después de recibir los Santos Sacramentos y la Bendición Papal.

Y dispuesto su entierro para las cuatro de la tarde del día de hoy, los que suscriben, distribuidores de los productos de la Compañía Papelera Nacional, S. A., de la que era Presidente, ruegan a las personas de su amistad encomienden su alma a Dios y se sirvan concurrir a la casa mortuoria, B esquina a 13, Vedado, para acompañar el cadáver hasta el Cementerio de Colón, favor que agradecerán eternamente.

Habana, 26 de Marzo de 1929.

NO SE REPARTEN ESQUELAS

FERNANDEZ, CASTRO Y CIA.
CARASA Y CIA.
RODRIGUEZ Y CIA.
BARANDIARAN Y CIA.

FERNANDEZ, ALONSO Y CO., S EN C.

E. P. D.

El Excmo. señor don

Laureano Falla Gutiérrez

Nuestro socio comanditario
HA FALLECIDO

Dispuesto su entierro para esta tarde, a las cuatro, los que suscriben ruegan a sus amistades se sirvan concurrir a la casa mortuoria, calle B esquina a 13, Vedado, para acompañar el cadáver al Cementerio de Colón, cuyo favor les agradecerán sinceramente.

Habana, 26 de Marzo de 1929.

FERNANDEZ, ALONSO y Co. S. en C.

NUEVA FABRICA DE HIELO, S. A.—PRESIDENCIA.

E. P. D.

El Sr. Don Laureano Falla y Gutiérrez

Vocal Propietario de la Junta Directiva de esta Compañía

HA FALLECIDO

El acto del sepelio ha sido dispuesto para las 4 de la tarde del día de hoy; y el que suscribe por sí y a nombre de la expresada JUNTA DIRECTIVA, suplica a los señores accionistas de la sociedad, que tengan una oración por su alma y se sirvan asistir al acto, en testimonio del alto aprecio en que se tenía al extinto. Casa mortuoria: Calle B, esquina a 13, Vedado. Habana.

Habana, 26 de Marzo de 1929.

NARCISO GELATS.

BANCO COMERCIAL DE CUBA

E. P D.

Nuestro Vice Presidente
El Exmo. e Ilmo. señor don

LAUREANO FALLA GUTIERREZ

HA FALLECIDO

Y dispuesto su entierro para hoy martes, día 26, a las cuatro de la tarde, rogamos a nuestras amistades se sirvan concurrir a la casa mortuoria, calle B esquina a 13, Vedado, para acompañar su cadáver hasta el Cementerio de Colón, favor que agradeceremos eternamente.

Habana, 26 de Marzo de 1929.

FRANCISCO MACHADO, Presidente.

E. P. D.

NUESTRO PRESIDENTE EL EXCMO. E ILMO. SEÑOR DON

LAUREANO FALLA GUTIERREZ

HA FALLECIDO

Después de recibir los Santos Sacramentos y la Bendición Papal

Y dispuesto su entierro para hoy martes, día 26, a las cuatro p. m., rogamos a nuestras amistades que concurran a la conducción del cadáver desde la casa mortuoria, calle B esquina a 13, Vedado, al Cementerio de Colón; favor que agradeceremos eternamente.

Habana, 26 de Marzo de 1929.

COMPAÑIA AZUCARERA CENTRAL "PATRIA".

E. P. D.

NUESTRO PRESIDENTE EL EXMO. E ILMO SEÑOR DON

Laureano Falla Gutiérrez

HA FALLECIDO

Después de recibir los Santos Sacramentos y la Bendición Papal

Y dispuesto su entierro para hoy martes, día 26, a las cuatro p. m., rogamos a nuestras amistades que concurran a la conducción del cadáver desde la casa mortuoria, calle B esquina a 13, Vedado, al Cementerio de Colón; favor que agradeceremos eternamente.

Habana, 26 de Marzo de 1929.

COMPAÑIA PAPELERA NACIONAL, S. A.

E. P. D.

NUESTRO PRESIDENTE EL EXMO. E ILMO. SEÑOR DON

Laureano Falla Gutiérrez

HA FALLECIDO

Después de recibir los Santos Sacramentos y la Bendición Papal

Y dispuesto su entierro para hoy martes, día 26, a las cuatro p. m., rogamos a nuestras amistades que concurran a la conducción del cadáver desde la casa mortuoria, calle B esquina a 13, Vedado, al Cementerio de Colón; favor que agradeceremos eternamente.

Habana, 26 de Marzo de 1929.

CENTRAL "MANUELITA", C. A.

M.E.C.D. 2016

CONTINUARA HOY EL PROCESO POR LA FALSIFICACION DE SELLOS DEL TIMBRE

Continuó celebrándose el juicio de la causa por los sucesos sangrientos ocurridos en el pueblo de Regla

Se celebrará hoy en la Audiencia el juicio oral de la causa contra miembros de la Junta de Protestas. Juicios

EN EL SUPREMO

RECURSOS CONTRA FALLOS DE LAS AUDIENCIAS DE LA HABANA, SANTA CLARA Y ORIENTE

La Sala de lo Criminal del Tribunal Supremo ha dictado estos fallos:

Declarando sin lugar el recurso de casación, por infracción de ley, establecido por Juan Menéndez García, jornalero, vecino de Santiago de Cuba, contra el fallo de la Audiencia de Oriente, que lo condenó a seis años un día de presidio mayor, por robo; también sin lugar el de Pedro Herrera Valdés, albañil, vecino de esta ciudad, contra el fallo de la Sala Primera de lo Criminal, que lo condenó, por heridas graves, a dos años, once meses y once días de presidio correccional y el de Pablo González Víctor, agricultor, mayor, de Cienfuegos, contra sentencia de la Audiencia de Santa Clara, que lo condenó a un año y un día de prisión, como autor de un delito de atentado a agente de la autoridad.

EN LA AUDIENCIA

FUE ABSUELTO EL ALCALDE MUNICIPAL DE PEDRO BETANCOURT

La Sala Segunda de lo Criminal de esta Audiencia, con la ponencia del magistrado doctor Angel Mestre Díaz, dictó ayer sentencia, absolviendo del delito de injurias graves a la autoridad al señor Leonardo Loynaz Ibarguren, alcalde municipal de Pedro Betancourt, quien fué acusado por el concejal del mismo Ayuntamiento señor Luis E. Muzaurrieta Pulido, con motivo de un artículo publicado por el primero en nuestro colega "El Mundo", en su edición del 6 de junio del pasado año, relacionado dicho artículo con el problema de la presidencia del Ayuntamiento de dicho término matancero.

Expresa la Sala que las palabras vertidas por el señor Loynaz, no pueden, en modo alguno, considerarse injuriosas, toda vez que no tienden a deshonrar, desacreditar o menospreciar al señor Muzaurrieta, sino sólo a rebatir las imputaciones de éste a aquél, explicando su actitud.

Defendió al señor Loynaz el doctor Juan Rodríguez Ramírez, representante a la Cámara por Matanzas, del bufete de los doctores Jiménez Lanier, Ortiz y Barceló.

OTRAS SENTENCIAS EN LO CRIMINAL

Miguel Angel Rodríguez Pérez es absuelto de hurto. Defendió el doctor Manuel Castellanos.

Manuel García Pérez, es absuelto de robo; defendió el doctor José E. Artola.

Plácido Núñez Manso es absuelto de hurto cualificado. Lo defendió el doctor Pedro N. González Veranes.

LA ACUSACION DE LA SINCLAIR CUBA OIL COMPANY CONTRA MIEMBROS DE LA JUNTA DE PROTESTAS

Como estaba anunciado, tendrá efecto hoy, ante la Sala Primera de lo Criminal, el juicio oral de la causa instruída a Juan Bruno Piña; Pedro Cañas, Alejandro Casuso, Juan Manuel Planas, M. Barceló y J. Beruff, miembros de la Junta de Protestas, acusados por la Sinclair Cuba Oil Company, S. A., del delito de prevaricación.

La acusación particular, a cargo del doctor Wilfredo H. Brito, letrado de la expresada compañía, interesa, para cada uno de los acusados, la pena de dos años y un día de inhabilitación temporal especial.

Defienden los doctores Enrique Larrondo y Miguel Angel Céspedes.

POR FALSIFICACION DE SELLOS DEL TIMBRE

También está señalada para hoy, ante la Sala Tercera de lo Criminal, la continuación del juicio oral del proceso seguido a Antonio Castells, José Vázquez y otros, por la falsificación de sellos del Timbre Nacional.

Continuará practicándose la prueba testifical.

PETICIONES DE PENAS DEL MINISTERIO FISCAL

El Ministerio Fiscal ha formulado, escritos de conclusiones provisionales, solicitando las siguientes penas:

Tres meses de arresto mayor para Vicente Massana Pérez, por tentativa de delito privado; un año, ocho meses y veintiún días de prisión correccional, para José Estrada García, por lesiones graves; igual pena, para Arnulio Rivero Coba, por delito privado; seis meses y un día de presidio correccional para Manuel Mesa Garcai, por estafa y multa de doscientos pesos para Agustín Llorente Arcaño, por robo.

EL PROCESO POR LA MUERTE DE FLORA MASCARO

Continuó celebrándose ayer tarde, ante la sala Primera de lo Criminal, el juicio oral del proceso instruído a Filomeno del Valle, por el homicidio de Flora Mascaró, en el pueblo de Regla, ocurrido el pasado 20 de agosto.

Desfilaron ante el Tribunal los testigos Serafina Valdés; Florinda Alfonso; María Suárez; Ramón Pujol; Rafael Isidro; José Hernández; José Galvez; Ventura Santo Domingo; Teodoro Ramos; el señor Perdomo, jefe de la policía municipal de Regla; Rodrigo Ramos; Santiago Fernández y José Martell.

Se renunció la prueba pericial que estaba a cargo de los doctores Alfredo Hasbrate y José Benítez.

Terminadas las pruebas, el Ministerio Fiscal, a cargo del doctor Fernando Freyre de Andrade, mantuvo sus conclusiones en las que pide veinte años de reclusión, calificando los hechos de homicidio, con las agravantes de arma prohibida, nocturnidad y superioridad.

El doctor Carlos M. Palma, acusador privado, también sostuvo sus conclusiones, pidiendo la misma pena que el fiscal, comenzando por referir un pensamiento de Ramón Cajal, aplicable a los testigos que en reducido número se habían prestado, según afirma, a declarar en favor del procesado, movidos por un sentimiento de amistad.

Analizó las declaraciones de Florinda Alfonso, Serafina Valdés y Ramón Arévez Pujol, así como la del capitán de la policía de Regla, señor Perdomo, a quien censuró, estudiando todas y cada una de las contradicciones que estima advertidas en el procedimiento, ensalzando a su vez la labor investigadora del policía Judicial, señor Vasdés Hodg, que había logrado, a su juicio, esclarecer el crimen que se está juzgando.

En los momentos en que el doctor Palma seguía adelante en el examen de la prueba testifical, se suspendió el acto, para continuarlo mañana miércoles, a las nueve de la mañana, en que terminará su informe el doctor Palma y comenzará el suyo el doctor Felipe González Sarrain, defensor del procesado.

RECLAMACION DE UN COMERCIANTE DE ESTA PLAZA

La Sala de lo Civil de esta Audiencia ha dictado sentencia confirmando el fallo de la Primera Instancia, que, conforme a lo solicitado por el doctor Rafael Trejo Loredo, declaró con lugar la demanda establecida por el comerciante de esta plaza Jacinto Armiño Fernández, contra el también comerciante Francisco Añejo González, quien es condenado a pagar a aquél la suma de $5.873.90 moneda oficial, intereses y costas del pleito, sin aplicación de la Orden 3 de 1901.

QUIEBRA

Dicha Sala ha confirmado las siguientes sentencias:

La dictada por el juez de Primera Instancia del Norte, que declaró con lugar la demanda seguida por José Montes de Oca Fardeles contra su esposa Waldina Castro Lamelas y la del Juzgado de Almendares, que declaró con lugar la demanda establecida por Isabela Salomón Farguell contra su esposo Miguel Fontela Corominas.

ASUNTOS DE LA SALA DE GOBIERNO

La Sala de Gobierno de la Audiencia, en sesión celebrada ayer, conoció de estos asuntos:

Del expediente de separación contra el juez municipal de Managua, señor Abelardo Pineda; del Decreto del señor secretario de Justicia, prorrogando por dos meses más el nombramiento de escribiente temporero, para el Archivo Judicial de los Juzgados; concedió diez días de licencia al juez municipal de Santiago de las Vegas; admitió a examen a los aspirantes a procuradores señores Manuel Celedonio Rubio Jaquez, Jorge Alberto García Lebredo Sánchez, Manuel Pedro del Amo y expidió certificado de aptitud a favor del aspirante a procurador señor Luis Mestre Domínguez y del señor Gustavo Inchástegui.

Igualmente dicha Sala admitió a examen a la aspirante a procurador señorita María de la Cuesta. La del doctor Gómez Uficado de aptitud a favor de la señora Gloria García Morales.

CAUSAS CONTRA EL DR. MIGUEL M. GOMEZ Y EL SR. JOSE MARIA DE LA CUESTA

Conocerá hoy la Sala Primera de lo Criminal de esta Audiencia, de causas contra el actual alcalde municipal de la Habana, doctor Miguel Mariano Gómez, y contra el anterior alcalde señor José María de la Cuesta. La del doctor Gómez está radicada por malversación y la del señor Cuesta, por desobediencia.

Al primero lo defiende el doctor Félix Granados y al segundo el doctor José Ramón Cruells, quienes sostienen la irresponsabilidad de sus defendidos.

JUICIOS ORALES CELEBRADOS AYER

Tuvieron efecto ayer estos juicios orales:

El de la de Elena Valdés, por injurias y calumnias; el de la de Francisco Vaguer, por usurpación; el de Rodolfo Iturriaga, por usurpación de funciones y el de la de Nicolás Calvo, por delito privado.

NOTIFICACIONES EN LO CIVIL PARA HOY

Carlos M. Palma; González del Cristo; Rafael Campuzano; Constantino Martínez; José A. Vallejo; Pedro P. Rabell; Teodoro Cardenal; José Sorzano; Félix Rodríguez; Manuel Bustillo; Miguel de Santa Cruz; René M. González Masvidal; César Márquez Massino; Manuel E. Montoro; Roberto Mendoza; Luis M. Bello; Pedro Renato Silva; José M. Vidaña; Eugenio de Toca; Antonio Lanete; Margarita López; Ramiro Morris; Carlos Valdés Montiel; Jacinta Solanich; Miguel Fontela; Carlos M. Fernández; Enrique González Arango; Alberto Núñez; José A. Rodríguez García; Juan Alvarez Vega.

SEIS NUEVAS SUBASTAS ANUNCIADAS EN LOS JUZGADOS DE PRIMERA INSTANCIA

Entre ellas una casa en San Joaquín; otra en el Reparto Medina; un terreno en A. Apolo, y una casa en la Víbora

Las últimas resoluciones dictadas en los distintos juicios que se sigue contra varias personas declaradas en rebeldía

DEMANDAS PRESENTADAS

El señor César Manresa e Illán, ha presentado ayer una tercería de mejor derecho contra Andrés Pollán y Pérez, Federico Guerrero Soto y Julio y Moisés Ocaña y del Castillo y contra los cuarenta y dos perjudicados en la causa número 258 de 1924, del Juzgado de Morón. Esta demanda fué turnada al Juzgado del Oeste.

—También correspondió al Juzgado del Oeste, una demanda establecida por Nicolás Guerra y Pérez contra Mercedes Sánchez.

—Al Juzgado de Almendares una demanda presentada por Carmen O'Nachten y Bachiller, contra Emilia O'Naghten y Bachiller.

JUZGADO DE PRIMERA INSTANCIA DEL CENTRO

(A cargo del Dr. Manuel Gutiérrez Balmaseda):

—En sentencia de ayer se ha ordenado la inscripción del nacimiento de dos hijas legítimas, por subsiguiente matrimonio, de Gumersindo Peñalver y Ramos y Hortensia Martínez y Floricio.

—Por sentencia de igual fecha, se declaró sin lugar el recurso de apelación establecido por Manuel Alonso y Fernández contra el fallo dictado por el Juzgado Municipal el día 12 de Diciembre próximo pasado, en el juicio verbal que seguía contra dicho señor Alberto Maruri Valdivia.

—Por no haberse solicitado pensión alimenticia ni haber hijos del matrimonio, no se ha hecho pronunciamiento sobre esos particulares en el juicio seguido por David Riera y Acosta contra Bonifacio Funes y Loret.

JUZGADO DE PRIMERA INSTANCIA DE ALMENDARES

(A cargo del doctor Carlos La Torre y G. Llorente).

—Con fecha de ayer, el Secretario Antonio A. Rubio libró cédula citando para sentencia a Ramiro Cabrera Ferrer, demandado por Ernesto Sarrá y Hernández.

—Por cédula de fecha de ayer, el Secretario Rodolfo Pichardo, notifica a José Rodríguez Cuadrado, demandado por Manuel y José Orol Rodríguez, la providencia de fecha 23, por la que se dispone para las 9 de la mañana del día 12 de Abril próximo entrante, la subasta de los bienes que le fueron embargados.

—Por cédula de igual fecha, el propio secretario cita para las 9 y 30 de la mañana del día 10 de Octubre entrante, a Ruperto Pérez o a sus herederos, sucesores o causahabientes, demandado por la "Agricultural Chemical Company".

—Con fecha de ayer, el Secretario Enrique Whitmarsh libró cédula citando para las 9 de la mañana del día primero de Abril entrante, a Marina Cortés, demandada por Salustiano Penedo Piñero.

—El mismo Secretario hace saber que en sentencia de fecha 21, fué declarado sin lugar el recurso de reposición interpuesto por Miguel Fernández Ventura y Enrique Valdés Iglesias, contra la providencia de fecha 7 de los corrientes, del juicio que siguen contra Manuel López Cabañas.

—Por cédula de fecha 23m, el mismo Secretario cita para sentencia a Gustavo Sánchez Galarraga, demandado por Alberto Carrillo Angulo.

JUZGADO DE PRIMERA INSTANCIA DEL NORTE

(A cargo del doctor Luis Sausa y de la Vega):

—Por edicto de fecha de ayer, ante el Secretario Antonio Fernández Velazco, se requiere a Eduardo Escoto de la Cabada para que, dentro del término improrrogable de nueve días, pague a Gerardo Caracena y Leyes, las responsabilidades que éste reclama en el procedimiento hipotecario que le sigue, ascendentes a ocho mil pesos de principal y 426 d eintereses vencidos; apercibiéndolo que de no verificarlo, será sacado a subasta pública el inmueble que garantiza dicho crédito.

—Con fecha de ayer, el Secretario Andrés García hace saber que se ha ordenado la inscripción de los nacimientos siguientes:

El de un hijo legítimo de Francisco Agüero y García y Matilde Reres Morales; y el de un hijo legítimo de Rogelio Mora Quintana y Candelaria Castillo y Fernández.

JUZGADO DE PRIMERA INSTANCIA DEL SUR

(A cargo del Dr. Juan M. Macías Rodríguez):

—Por edicto de fecha de ayer, ante el Secretario Francisco Abeillé, se hace saber que en sentencia de fecha 16 fué declarada sin lugar la demanda por Carlos Martín Urquiola, contra Rogelio Ternero Blanco, Luis Luppy Paneray, Emilio y Facundo Sardiñas y Zamora, Saturnino Cayón Fernández, Benito García Fontana, Julio Villiars y Sánchez y María Luisa Castañer y Baró, como herederos, sucesores y causahabientes de Nemesio Fernández Gutiérrez.

—Por edicto de igual fecha, ante el propio Secretario, se anuncia para las diez de la mañana del día 27 de Abril próximo entrante, la casa San Joaquín 33-A, tasada en 19 mil pesos, que ha sido embargada a María Rogella Meynardier y Arceo, por María Luisa Cueto, viuda de Menocal, para el cobro de un crédito hipotecario.

—El propio Secretario libró cédula ayer citando para sentencia a Helio García, demandado por María Poblett.

—El mismo Secretario hace saber que se ha devuelto por la superioridad el juicio seguido por Joseph and Espín, contra Harry Swan.

—Por edicto de fecha 23, ante el Secretario Octavio Meunier, se anuncia para las 10 de la mañana del día 26 de Abril próximo entrante, la subasta de una casa en el Reparto Medina, tasada en 20 mil pesos, que ha sido embargada a Ignacio Pérez Castañeda por Catalina Sánchez Batista viuda de Aguilera, para el cobro de un crédito hipotecario.

—Con fecha de ayer, el Secretario Arturo Rauchmann libró cédula emplazando al Presidente o Representante legal de la Compañía anónima del Central Occidente, a fin de que, dentro del término improrrogable de nueve días, conteste a la demanda que ha establecido contra dicha sociedad la "Virginia Carolina Chemical Company".

JUZGADO DE PRIMERA INSTANCIA DEL ESTE

(A cargo del Dr. Juan M. Valdés Anciano):

—Por edicto de fecha de ayer, ante el Secretario Diego Rodríguez, se anuncia para las 9 de la mañana del día 26 de Abril entrante, la subasta de un paño de terreno en Arroyo Apolo, tasada en 6 mil pesos, que ha sido embargado a Esteban Pantaleón Sánchez por "La Unión Montañesa", para el cobro de un crédito hipotecario.

JUZGADO DE PRIMERA INSTANCIA DEL OESTE

(A cargo del Dr. Rogelio Castellanos y Villagelú):

—Con fecha de ayer, el Secretario Carlos Llanusa libró cédula haciendo un segundo llamamiento a la sociedad Anónima "La Prensa", a fin de que, dentro del término improrrogable de cinco días, conteste a la demanda que ha establecido contra ella "National Paper and Type Company".

—Por edicto de igual fecha, ante el Secretario Francisco Baños, se anuncia para las 9 de la mañana del día 10 de Abril entrante, la subasta de bienes muebles por valor de 500 pesos, embargados a Luis Carlos Blanco y Manuel R. Vázquez, por Arquímedes Recio y Zayas Zastre.

—Con igual fecha, el aludido Secretario libró cédula emplazando a José Manuel Sánchez Domínguez, a fin de que, dentro del término improrrogable de nueve días conteste a la demanda que ha establecido contra él, Gertrudis Urzais y Marqués.

—Por edicto de fecha 23, ante el Secretario Carlos Echevarría, se anuncia para las 8 y 30 de mañana del día 12 de Abril próximo entrante, la subasta de las mercancías y enseres de la farmacia sita en 13 y L, Vedado, tasados en 2,025 pesos, que fueron embargados a Guillermo Federico Ordex, por María Celia Díaz Navarro y Hernández, para el cobro de unas obligaciones.

—Con fecha de ayer, el Secretario Eduardo C. Daumy hace saber a Francisco Mestre y Hernández, demandado conjuntamente con Augusto Simonetti, por Julia Hernández de Castro, que se ha recibido una cantidad para depósito y que cuando ratifique su escrito, se proveerá lo que haya lugar.

—El mismo Secretario hace saber a Sergio Ponce y Martínez, que se ha tenido por personado y por parte a nombre y en representación de José Manuel Vivó, en el recurso de apelación establecido por "Laureano López, S. en C.", contra la sentencia dictada por el Juzgado Municipal del Norte, en el juicio que dicha Sociedad seguía contra el aludido señor Vivó.

—El propio Secretario hace saber a Cándido Herrera y Arango, que ha presentado una reclamación por accidente del trabajo, el habérsele tenido por personado y por parte.

—Por edicto de fecha de ayer, ante el propio Secretario, se anuncia para las 9 de la mañana del día 1 de Mayo próximo, la subasta de una casa en la Avenida de Serrano, Víbora, tasada en 12 mil pesos, que ha sido embargada a José Fernández Balado por Virginia Gandarilla y Díaz, para el cobro de un crédito hipotecario.

SEÑALAMIENTOS PARA HOY EN LA AUDIENCIA

SALA PRIMERA DE LO CRIMINAL

Miguel Esles. Defensor: doctor Cámara.

Alfredo Moraga, hurto. Defensor: doctor Sainz.

Miguel M. Gómez, malversación. Defensor: doctor Granados.

Emilio Garrido, perjurio. Defensor: doctor Roig.

Oscar Guitián, imprudencia. Defensor: doctor Menció.

Manuel Rodríguez, estafa. Defensor: doctor Lamar.

José M. de la Cuesta, desobediencia. Defensor: doctor Cruells.

Alejandro Tapia, estafa. Defensor: Dr. Garcilaso de la Vega.

Juan B. Piña y otros, prevaricación. Acusador: doctor Brito. Defensor: doctor Larrondo y Céspedes.

SALA SEGUNDA DE LO CRIMINAL

Diego Quiroga, falsedad. Defensor: Dr. Radillo.

Máximo Pérez, falsedad. Defensor: Dr. Colomé.

Francisco Pividal, estafa. Defensor: Dr. Alfonso.

Roque Orfila, estafa. Defensor: doctor Núñez.

Jacinto Gallo, defraudación. Defensor: doctor Alzugaray.

Francisco Audrián, estafa. Defensor: doctor del Pico.

José Mayans, falsedad. Defensor: doctor Galiana.

Rafael de la Paz, estafa. Defensor: Dr. Granados.

Leopoldo Bayes. Defensor: Dr. García.

José Rodríguez, falsedad. Defensor: Dr. Rodríguez.

Alfonso Fernández, estafa. Defensor: doctor Sainz.

SALA TERCERA DE LO CRIMINAL

Agustín Cabrera. Defensor: doctor Artola.

José I. Torres, infracción de la Ley de Ferrocarriles. Defensor: Dr. Lombard.

José Vázquez y otros, falsificación. Defensores: doctores Zaydín y otros.

SEÑALAMIENTOS PARA HOY EN LA SALA DE LO CIVIL DE LA AUDIENCIA

Contencioso: El Estado contra Ernesto García. Ponente: Acosta. Letrado: Fernández. Fiscal.

Contencioso: El Estado contra Elías Rada. Ponente: Acosta. Letrado: Costales. Procurador: Villalab. Fiscal.

Consulta: Centro. María Rapada Calvo contra Basilio Rise. Ponente: Acosta. Letrado: Navarrete. Estrados. Fiscal.

Revisión: Güines. El Estado Cubano contra Silvestre Martínez. Ponente: Acosta. Estrados. Fiscal.

Un efecto: Almendares. Rosa Rodríguez contra Manuel Fernández. Ponente: Acosta. Letrados: Portela y Espino. Procuradores: Cardona y Pascual. Fiscal.

Mayor: Centro. Dolores Albeirus contra Victoriano Cano. Ponente: Acosta. Letrados: González y Martínez. Procurador: Ramírez. Fiscal.

Consulta: Almendares. Vicente López contra Esperanza Bonery. Ponente: Acosta. Estrados. Fiscal.

Consulta: Sur. Enrique Agustín García y Ana M. Gutiérrez. Ponente: Acosta. Letrado: Quintana. Procurador: Illa. Estrados.

Incidente: Centro. Vicente Real contra José Pérez. Ponente: Acosta. Letrados: Lorie y Rivera. Procuradores: Igualada y Pereira.

Mayor: Centro. Francisca Sobredo contra Margarita Leyte y otro. Ponente: Acosta. Letrados: Hernández. G. Barrios, Cuba y Andreu. Procuradores: Supervielle, Maestri, Vidal y Barreal.

Mayor: Almendares. Juan Rodríguez contra José Grs. Ponente: Acosta. Letrados: Dowling y A. Padrol. Procurador: Dennes.

Mayor: Norte. Francisco y Antonio Farras contra Fernando Villalonga. Ponente: Acosta. Letrados: Supervielle y Velázquez. Procuradores: Miró y Rocco.

Mayor: Este. José Cao contra José Pardo. Ponente: Acosta. Letrados: Villiers y Agüero. Procuradores: Alonso y Udaeta.

Menor: Este. Celestino Alonso contra Tuero y Lavandero. Ponente: Acosta. Letrados: Cobo y Gaytán. Procuradores: Montaner y Barreal.

REGALO $50 a $500

Garantizamos reserva completa

GARANTIZAMOS EL PAGO SI SE DESEA ANTE NOTARIO

Por toda noticia que produzca el CASTIGO LEGAL de los culpables de sustracciones de mercancías en DROGUERIAS.

Si el culpable legal resulta el comprador de lo sustraído la GRATIFICACION DOBLE no tema nadie sabrá nada

SR. MARIO F. MOREJON

TELEFONO A-7097

El Encanto

VESTIDOS DE CRETONA.

EL ULTIMO INTERES DE LA MODA.

Su ajuar de verano no estará completo si falta en él un vestido, un abrigo de playa o excursión, un "ensemble", confeccionados con cretona. Lo exige la moda para personas mayores y niños.

Nunca hemos tenido un surtido tan completo y variado de cretonas como en esta temporada, porque nunca la moda ha dado tanta importancia como ahora a esta tela.

Departamento de Tapicería. Primer piso.

Cretonas francesas impresas a mano. Obra menuda. Fondo blanco, amarillo o negro 1,00

Cretonas inglesas estampadas por los dos lados. Rebajada a 0,75

Cretonas marca EVERFAST, la marca que implica una garantía e nel tinte, indestructible sea cualquiera el procedimiento empleado en el lavado. Apresto de hilo. 1,00

Cualquier informe, consejo, proyecto que necesite sobre decoración interior puede resolverlo de acuerdo con la experta del Departamento de Tapicería, la que con sumo gusto irá a visitar a usted a su llamada telefónica. Sus servicios son, naturalmente, gratuitos.

Los Sombreros de EL ENCANTO son los sombreros de París.

Y, además, tienen el mismo precio que allá.

Secretos de la buena organización de una casa de modas.

AVISO

Muchos estilos en todas las pajas de moda.

Recibimos ayer lunes la primera remesa de PARIS.

HOY se ponen a la venta.

El Encanto

Linó CAMBRETE

2,90

la pieza de 10 varas.

Una Venta Especial por tres días.

MARTES, MIERCOLES.

Es esta una de las telas más propias para la confección de ropa interior de señora por su calidad y lo mucho que dura.

De acuerdo con la gran demanda hemos aprovechado la oportunidad de adquirir, en condiciones ventajosísimas, cientos de piezas.

Por eso podemos ofrecerlas a un precio tan económico.

Varios tonos de

rosa, azul, salmón, lila, verde Nilo, maiz.

Planta baja.

El Encanto

M.E.C.D. 2016

Dos Millones de Tiros Recibieron los Revolucionarios de los Estados Unidos

Cuatro aviadores norteamericanos han ofrecido sus servicios a los revolucionarios y están dispuestos a salir a operaciones

LOS REBELDES PIDEN UN MES DE TRIBUTOS ADELANTADO

Hay indicios de que los revolucionarios pretenden cortar la única vía de ferrocarril del Gobierno hacia el Norte

JUAREZ, Chihuahua, marzo 25. (AP).—Coincidiendo con la noticia de que los aviones federales han bombardeado el reducto rebelde de Jiménez, en Chihuahua, han sido observados indicios de que los revolucionarios pretenden cortar la única línea férrea a los Estados Unidos controlada por el Gobierno mexicano.

Los oficiales rebeldes anuncian que un pequeño destacamento de sus tropas sostuvieron un combate con las federales, cerca de Piedras Negras, y que otros dos oficiales que se acaban de reunir a las filas revolucionarias, mandarán la columna que va a atacar otra población federal próxima a la frontera de Texas.

La única línea ferroviaria desde Ciudad México en poder del Gobierno, la que entra en territorio norteamericano por Piedras Negras, Laredo y Matamoros. Si esta línea queda cortada, las fuerzas federales quedarían atenidas a los buques para el aprovisionamiento desde los Estados Unidos. Los jefes de la rebelión no han que decir nada de sus planes en este sentido, manifestando que no pueden revelar sus movimientos militares.

Han pedido a los hombres de negocios de Juárez que paguen por adelantado un mes de impuestos municipales y estatales, reembolsándoseles el dinero, con interés de diez por ciento, en un periodo de diez meses. Se dice que esta cobrela ha sido resultado de la visita del General Gonzalo Escobar, comandante en jefe de los revolucionarios. Un arreglo semejante se ha hecho en Ciudad Chihuahua.

Se ha recibido aquí la noticia de que los aviones federales bombardearon Jiménez ayer, hiriendo a varios paisanos, que fueron trasladados a Ciudad Chihuahua para ser asistidos de sus lesiones. Los raids de bombardeo han costado hasta ahora la vida a cuatro personas, y heridas graves a seis.

General Escobar permanece en Juárez, estudiando la ofensiva en la región de esta ciudad, declarando que regresará a Jiménez, donde está el grueso de las fuerzas rebelde, tan pronto como termine su labor aquí.

Han fueron traidas a Juárez varias cajas de municiones de rifle, informándose que desde que comenzó la revolución han sido traídos desde los Estados Unidos, por la frontera, dos millones de tiros.

En la jefatura de la rebelión se ha desmentido la noticia de que se haya levantado el sitio de Mazatlán, agregándose que las tropas revolucionarias son suficientemente fuertes para tomar la ciudad, apesar de los refuerzos federales que se aproximan a ella, y que estaban hoy a 40 millas.

Aunque el General Escobar ha negado que haya admitido aviadores norte-americanos para prestar servicios a la causa de la revolución, cuatro de aquellos conferenciaron hoy con el comandante en jefe de la rebelión, malifestando después que sólo esperan instrucciones y que se les señale donde deben servir.

TOPETE SE VA ACERCANDO A NACO

NOGALES, Sonora, marzo 25. (AP.)—Debido a la falta de comunicaciones telegráficas, no se tiene noticia en esta ciudad de la suerte que haya corrido Mazatlan, situada por los rebeldes desde hace días. Pero mientras, adelantan los preparativos para el ataque de Naco, población en poder de los federales.

Hace una semana que el General Fausto Topete, jefe de las tropas rebeldes en el Estado, salió de Nogales, a 150 millas al Oeste de Naco, para atacar la plaza. Hoy se informó que ya Topete está en Villaverde, a 18 millas de la ciudad.

Por la tarde fué anunciado que el aviador norte-americano "Buzz" Morrison, capturado hace días por los rebeldes, será puesto en libertad, incondicionalmente, y que se le enviará a los Estados Unidos en un tren especial, desde Cananea.

No se sabe donde se encuentran las columnas de infantería y caballería que el General Abelardo Rodríguez, gobernador del distrito Norte de la Baja California, dijo que había lanzado contra Nogales, para tomar esta plaza. Se había dicho que el General Rodríguez concentraba sus fuerzas a 80 millas al Este de Nogales, creyendo algunos que esas tropas ya están en marcha sobre la ciudad, muy bien defendida por los revolucionarios

SE RETIRAN LOS REBELDES DE MAZATLAN

CIUDAD MEXICO, Marzo 25. (AP.)—El Cónsul de los Estados Unidos en Mazatlan, William P. Blocker, aerografió esta tarde a la Embajada, que no se han repetido los ataques del sábado y el domingo a la plaza, y que los rebeldes se están retirando, al parecer, hacia el Norte.

INSPECCION DE FUSILES EN EL CAMPAMENTO DE REBELDES

MEXICO, marzo 2.. (A. P.) — En esta fotografía puede verse al caudillo rebelde, General Escobar, en traje de paisano, inspeccionando los fusiles de sus tropas, en Juárez.

UN BATALLON FEDERAL PERDIDO, SIN SABER "QUIEN ES QUIEN", VA A METERSE EN MANOS DE LOS REBELDES

LO MANDA EL GENERAL CARAVEO. EL CUAL, AL HUIR DE LOS REBELDES CON 300 HOMBRES, PIDIO AUXILIO A ARMENTA, CREYENDO ERA LEAL

MAZATLAN CONTNUABA AYER EN PODER DE LAS FUERZAS DEL GOBIERNO

NO SE TIENEN NOTICIAS DEL GENERAL FEDERAL EVARISTO PEREZ, QUE CON 1,500 HOMBRES AVANZABA POR ROSARIO EN AUXILIO DE MAZATLAN

CIUDAD MEXICO, marzo 25 (A. P.)—La atención de la capital se concentra esta noche en la dudosa suerte de "un batallón perdido", al que se supone errando por el corazón del Estado de Chihuahua sin saber quiénes son sus enemigos. Se supone que los rebeldes del general Caraveo se apoderarán de ese batallón, a menos de que los mensajeros despachados por los federales lleguen a tiempo.

La suerte de los trescientos hombres que componen el batallón ha separado la atención de las gentes de la lucha que se sostiene en el puerto de Mazatlán. En los demás frentes continúan los movimientos de tropas sin que parezca inminente una batalla.

El general Armento se encontraba en el Estado de Sonora con 300 soldados, la mitad de infantería y la otra mitad de caballería, cuando se enteró del levantamiento del general Francisco R. Manzo, y dándose cuenta de la superioridad de las fuerzas conque contaba este jefe rebelde, comenzó a huir a marchas forzadas al distrito montañoso de Chihuahua, suponiéndose que continúa leal a la causa del Gobierno.

Llegó a la pequeña ciudad de Matachic, al norte de Guerrero, Chihuahua, pero sus hombres estaban con los uniformes destrozados y medio hambrientos, y sin saber que el gobernador Caraveo se había unido también a la revolución le envió un telegrama pidiéndole municiones y provisiones de boca. Según una nota del Gobierno, el gobernador contestó al telegrama felicitando al general Armento y prometiéndole un tren para que regresara a Ciudad de Chihuahua con su batallón.

Según se tiene entendido en esta ciudad, el general Armento cayó en la trampa y tomó el tren que le envió el gobernador Caraveo, hallándose actualmente en viaje por San Antonio, a mitad de camino entre Minaca y Ciudad de Chihuahua.

El general Jaime Carrillo, comandante federal de Mazatlan, anunció que según sus noticias los rebeldes tuvieron cincuenta muertos y tres días en las acciones que se libraron en aquel sector. En las últimas cuarenta y ocho los revolucionarios no han llevado a cabo ningún asalto a las posiciones de la ciudad, pero el tiroteo a que la tienen sujeta casi constantemente obliga a los federales a permanecer dentro de sus trincheras o en las proximidades impidiendo que se acerquen los rebeldes al istmo.

No se tienen noticias del general federal Evaristo Pérez, que anoche envió un informe diciendo que estaba en Rosario con 1,500 hombres y esperaba avanzar hacia el Norte en dirección a Mazatlan.

Los despachos que han llegado al "Universal Gráfico" dicen que cinco empleados de la Ericsson Telephone Company fueron asaltados y Cuernavaca, quedando en libertad después de haber dejado en poder de los bandidos cuanto llevaban, robados ayer en la carretera de Un telegrama del "Excelsior" anuncia que un pasajero resultó muerto y varios otros recibieron heridas en el tiroteo de que fué objeto el tren de pasaje de Guadalajara a Ciudad México. El mismo periódico da cuenta de la captura y ejecución de catorce rebeldes que habían atacado la fábrica de luz eléctrica de Puente Grande.

Los funcionarios de los ferrocarriles calculaban esta noche que las pérdidas causadas por la destrucción de las propiedades de la compañía, tanto por los federales como por los rebeldes, pasan de un millón de pesos. Este cálculo solamente incluye los daños habidos en el Norte, pues las pérdidas a lo largo del ferrocarril del Sur del Pacífico no se han podido calcular todavía, pero se espera que superen a las que sufrió esa vía en anteriores revoluciones.

7 MIL REBELDES SE CONCENTRAN EN GUANANAJO, PARA IR CONTRA CIUDAD MEJICO

JUAREZ, México, marzo 25. (A. P.) — El general Escobar ha anunciado esta noche que el aviador norteamericano Buzz Morrison, capturado anteayer, no será puesto en libertad, como se anunció; pero que su vida no corre peligro alguno.

Hablando con el corresponsal de The Associated Press, el general Escobar manifestó que acababa de recibir informes confidenciales de que han sido dinamitados por los rebeldes tres trenes federales, y que las comunicaciones ferroviarias entre Ciudad México y las ciudades próximas, sufren grandes interrupciones.

El comandante en jefe de la rebelión declaró también, completando sus informes, que en una emboscada el regimiento 67, del Ejército Federal, sufrió trescientas bajas; que el puerto de Manzanillo estuvo ocupado por los rebeldes treinta horas; que Tehuantepec ha sido atacado; y que los rebeldes ocuparon Uruapan en Michoacán, al evacuarlo los federales.

El general Escobar terminó diciendo que siete mil revolucionarios se están concentrando ya en Guanajuato, para iniciar al fin la marcha sobre Ciudad México.

RESUMEN DE LAS NOTICIAS DE LA REVOLUCION MEXICANA

NUEVA YORK, marzo 25 (A. P.)—Después de setenta y dos horas de combate intermitente por la posesión de Mazatlan, el punto más estratégico de la campaña en el sector occidental, la ciudad continúa en poder de la guarnición federal, sabiéndose que los revolucionarios tuvieron cincuenta y ocho muertos.

Un mensaje del general Carrillo, comandante de la guarnición federal, que fué depositado a las ocho de la madrugada de hoy en las oficinas de telégrafos, da a conocer las bajas de los federales que son tres muertos y siete heridos. Además recibieron heridas diez y siete paisanos.

Los refuerzos federales se encuentran a menos de cincuenta millas de distancia, y el Gobierno confía en que los insurgentes sean derrotados.

El Embajador Morrow sostuvo una comunicación telefónica en el día de hoy con el secretario de Estado Kellogg, manifestándole que tiene entendido que Mazatlan se halla todavía en poder de los leales y que la lucha ha terminado por ahora.

Los rebeldes del general Topete se acercan a Naco, Sonora, donde se halla atrincherada la guarnición federal.

En Juárez se estuvieron cargando de provisiones de boca y guerra los coches del tren en que ha de regresar a su cuartel general de Jiménez, el general Escobar.

Dícese que han comenzado las negociaciones en Nogales, Arizona, para la libertad de King Morrison, aviador norteamericano que estaba prestando servicio con los federales y fué capturado por los rebeldes al verse obligado a un aterrizaje forzoso dentro de sus líneas.

MOVIMIENTOS DE LOS FEDERALES

CIUDAD MEXICO, marzo 25. (AP) Un informe oficial del General Elías Calles, trasmitido desde "el frente", dice que el capitán Luis Farrell, observador en el avión del Teniente Coronel Fierro, fué herido en ambas piernas durante el raid efectuado hoy por los aviadores federales sobre Jiménez, centro de concentración de los rebeldes. Las bombas que dejaron caer los aparatos aéreos causaron tremendo pánico en la población.

El informe también dice que tras 26 horas de ímprobos trabajos, las fuerzas del General Almazán iniciaron su marcha hacia el Norte, muy bien equipadas y listas para campaña. El General Elías Calles dice que para fines de semana las fuerzas en avance serán dueñas de Jiménez, a medio camino entro Torreón y Ciudad Chihuahua.

Si los revolucionarios hacen frente en Chihuahua, la rebelión terminará allí, pero si siguen más al Norte, los federales los exterminarán, cazándolos por todo el territorio.

LA CUESTION DE REPARACIONES

Conversaciones privadas para fijar el pago de anualidades

PARTICIPARON CASI TODOS

Las tres sub-comisiones, a punto de terminar su labor

PARIS, Marzo 25. (AP.)—Activas discusiones sobre las cifras de las anualidades comenzaron hoy entre los expertos de las reparaciones, pero no en una sesión plenaria, sino esta tarde, en conversaciones extraoficiales, en las que tomaron parte casi todos los miembros de la Comisión. Todavía no se ha dicho que los delegados hayan logrado ponerse de acuerdo sobre tan importante cuestión.

Las conversaciones privadas comenzaron después que Owen D. Young, presidente de la conferencia de los expertos, al terminarse la sesión plenaria, dijo que había llegado el momento de examinar las cifras de las reparaciones.

Mr. Young hizo notar que las tres subcomisiones estaban a punto de terminar sus informes, y que ahora le resta a los expertos es estudiar las cifras más convenientes para la igualdad alemana.

El texto final del proyecto de Banco Internacional fué leido por Lord Revelstoke, pero no se aprobó inmediatamente, sino que se dejó pendiente de revisión así que el plan esté completo.

La discusión de las cifras continuará en conversaciones privadas y es probable que Mr. Young convoque para el miércoles a una sesión plenaria.

SOCORRO A LOS DAMNIFICADOS

Comienzan a organizarse para Tennessee y Kentucky

34 VICTIMAS EN 3 DIAS

Siete boy scouts y tres de sus directores han perecido

NASHVILLE, Tennessee, marzo 25. (A. P.)—Han comenzado a hacerse planes para socorrer a los damnificados de las inundaciones en el nordeste de Tennessee y sudeste de Kentucky que en los tres últimos días causaron treinta y cuatro víctimas y pérdidas a la propiedad de varios millones de dólares.

La Asamblea general de Tennessee destinó hoy la suma de $20,000 para auxilios y el gobernador Flem D. Sampson, de Kentucky, ha dictado una proclama rogando a los habitantes del Estado que contribuyan liberalmente con dinero, ropas y medicinas.

Con la excepción de Cumberlan y Tennessee, todos los demás ríos del Estado de Tennessee se han desbordado.

Entre los muertos se encuentran siete boy scouts y tres de sus directores, que perecieron ahogados el domingo.

La Cruz Roja trabaja activamente atendiendo a los millares de familias que han quedado sin hogar y tomando médidas para combatir las enfermedades.

EL CADAVER DE O. MARISTANY

Es el cubano que pereció en un accidente en El Salvador

SAN SALVADOR, marzo 25. (AP.) Se ha sabido que hubo que realizar esfuerzos tremendos para poder sacar el cadáver del maquinista cubano señor Oscar Maristany, de debajo los restos de la locomotora del ferrocarril central que se volcó en la curva de San Vicente, kilómetro 180.

PRIMERA CRECIDA DEL MISSISSIPPI

Llegará a Helena, Arkansas, con una elevación de cincuenta pies

MEMPHIS, Estado de Tennessee, Marzo 25. AP.—La cresta de la primera crecida de primavera del río Mississippi, pasó hoy de Memphis, a primera hora, indicándose que llegará a Helena, en Arkansas, con una elevación de 50 pies. En Helena más de 44 pies significa la inundación.

Dr. Felipe Rivero y Alonso

ABOGADO Y NOTARIO

Chacón 25. - Teléfonos: M-1472 y A-8142

Abogado Consultor y Notario de la "Asociación de Detallistas de la Habana"

Notario de los Centros "Asturiano", "Balear" y "Cafés".

Estudio de los Doctores:

Manuel Fco. de Cinca. Ricardo Elizalde e Hidalgo-Gato.

Angel Radillo Gancedo. Rafael de Zendegui y Carbonell

Procuradores:

Urbano E. Gómez Cádiz y Manuel Martínez Cádiz

Los Estados Unidos Justifican el Hundimiento de la Goleta Inglesa

Dice que el guardacosta estaba en su derecho al dar caza al barco contrabandista y hacerle fuego por no entregarse

EL GOBIERNO CANADIENSE ENVUELTO EN EL LIO

Los ingleses y canadienses sostienen que la persecución debe comenzar dentro del límite jurisdiccional de 3 millas

WASHINGTON, marzo 25 (A. P.)—El hundimiento de la goleta inglesa "I'm Alone" en el Golfo de México, fué justificado hoy por el Secretario de Hacienda Mellon, jefe supervisor del servicio de guardacostas, quien sostuvo que el "Dexter" estaba dentro de su derecho al dar caza a la embarcación contrabandista de licores, y hacerle fuego cuando sus tripulantes se negaron a entregarse.

Al mismo tiempo los Gobiernos inglés y canadiense hicieron saber, mediante sus representantes diplomáticos en Washington, que están listos para protestar contra lo ocurrido, en el caso de que los hechos así lo requieran.

Las primeras noticias oficiales del incidente fueron enviadas hoy al Departamento de Estado por el de Hacienda. El Embajador británico, Sir Esme Howard, ha solicitado un informe completo del caso.

El Gobierno del Canadá ha sido envuelto en lo acontecido, porque se cree ahora que la "I'm Alone" era de matrícula canadiense. El informe del servicio de guardacostas será estudiado por los funcionarios de la Cancillería, antes de ser notificado a los representantes ingleses y canadienses.

Aunque el Secretario Mellon ha defendido al "Dexter", el guardacostas que hundió la goleta, uno de cuyos tripulantes pereció, tanto el punto de vista británico como el canadiense son que el incidente será grave, en el caso de que los informes periodísticos sean confirmados.

El servicio de guardacostas dice que hubo una persecución continua de la "I'm Alone" por el "Walcott", desde dentro de la línea de las doce millas de la costa de Louisiana, hasta que el "Dexter" hundió a la goleta, a cañonazos, a unas doscientas millas de tierra. El informe del servicio de guardacostas dice que la persecución está justificada por el Derecho Internacional.

Los ingleses y canadienses sostienen que toda persecución tiene que comenzar dentro del límite de tres millas de las aguas jurisdiccionales, únicas que reconoce el Derecho Internacional.

Se cita el caso de la persecución continua del vapor norteamericano North, que fué condenada por la Corte del Almirantazgo de la Columbia Británica en 1925, siendo sostenida la decisión por el Tribunal Supremo del Canadá. Varios expertos legales opinan que los casos no son análogos, ya que la caza del North comenzó dentro de las tres millas de las aguas territoriales, terminando a cinco millas de la costa.

Aunque los Gobiernos de Inglaterra y Canadá admiten el derecho de registro y captura de un contrabandista de licores dentro de una hora de viaje desde la costa, sostienen siempre que en el caso de una persecución veloz como ha ocurrido con la "I'm Alone", se debe comenzar dentro del límite de tres millas. El Departamento de Estado está de acuerdo con esta doctrina.

SE INVESTIGA EN WASHINGTON

NUEVA ORLEANS, marzo 25 (A. P.)—Las autoridades que investigan el hundimiento de la goleta "I'm Alone" mantenían hoy impenetrable silencio, diciendo solamente que esperan órdenes de Washington.

Para contrarrestar la amenaza de recurso de habeas corpus formulada por el abogado de los tripulantes de la goleta, el Comisionado de los Estados Unidos, Reginald H. Carter, ha hecho cargos de "conspiración para violar la ley prohibicionista" contra la tripulación de la "I'm Alone" y de interferencia en las funciones legales de los aduaneros, contra el capitán de la embarcación hundida, John Thomas Randall.

Los tripulantes detenidos fueron trasladados hoy del edificio de la Aduana a una estación de policía, donde están en una celda de regulares dimensiones. El capitán Randall tiene plena confianza en su libertad y en la de sus compañeros, diciendo que puede probar que estaba fuera del límite de una hora de navegación de la costa, y que navegaba en alta mar cuando el guardacostas Walcott comenzó a perseguirle. Agrega que estaba ya a doscientas millas de tierra cuando los disparos del Dexter hundieron su goleta.

En Nueva Orleans se encuentra ya el Subsecretario de Justicia Henderson, enviado expresamente de Washington para que entienda del asunto.

El Cónsul General de Inglaterra en esta ciudad, Henry Tom, pasó el día reuniendo hechos, para elevar su informe a la Embajada de los Estados Unidos en Wahington, la cual dará la información al público.

El Comisionado Federal escuchará las declaraciones del capitán Randall y de sus siete marineros, el martes. El capitán Randall tiene la Cruz de Servicios Distinguidos, inglesa, por su comportamiento en la Armada británica, durante la guerra mundial.

El oficial Frank Paul, del guardacostas "Walcott", insiste en que la "I'm Alone" pretendía hacer un alijo de licores prohibidos, 2.400 cajas, a lanchas que esperaban cerca de las costas de la Louisiana, y que habiendo iniciado la persecución dentro de las doce millas de la costa, tuvo que estar dando caza durante más de una hora a la goleta, hasta hundirla con el fuego de sus cañones.

SOLDADOS REBELDES EN RUTA HACIA LA PLAZA DE TORREON

MEXICO, marzo 2.. (A. P.) — Véanse aquí a varios soldados rebeldes a bordo de un tren militar que los condujo hacia Torreón, para reforzar la guarnición del General Escobar. Dos ametralladoras asoman sus bocas en ambos lados del furgón.

EL GENERAL FEDERAL ALMAZAN HA INICIADO EL AVANCE HACIA EL NORTE

Por primera vez en la historia militar de Méjico un ejército viaja con servicio de cuartelmaestre organizado

COMBATE EN LA POBLACION DE ETZATLAN, JALISCO

El general Lucas González, gran amigo del general rebelde Topete, no cree que éste pelee y Topete cree igual de él

UN COMBATE EN LA POBLACION DE ETZATLAN, JALISCO

CIUDAD MEXICO, Marzo 25. AP. Esta noche se informó en el Castillo de Chapultepec que 27 rebeldes fueron muertos y 20 capturados en un combate de cinco horas librado en la población de Etzatlán, Jalisco. Seis soldados federales perecieron y doce sufrieron heridas graves. El Coronel J. H. Aceves dirigió el asalto de la posición rebelde, defendida por 130 hombres.

Los federales dinamitaron varios de los edificios próximos a la jefatura de los revolucionarios, en el centro de la población, para obligar a los rebeldes a que salieran a la calle. Entre las bajas de éstos se dice que está su jefe, Gregorio Reyes. Todos los insurgentes que pudieron escapar de la ciudad, fueron perseguidos por la caballería.

ALMAZAN COMENZO EL AVANCE HACIA EL NORTE

BERMEJILLO, Durango, Marzo 25. AP.—El General Juan Andreu Almazán, jefe de la ofensiva federal contra el General Gonzalo Escobar, se puso hoy al frente de las columnas, dirigiendo el movimiento de su infantería, caballería y artillería, por ferrocarril, camiones y otros medios.

El General se pasó la mayor parte de la noche del domingo en la estación ferroviaria, organizando los trenes de municiones, de alimentos y otros materiales. Por primera vez en la historia militar del país, un ejército mexicano viaja con un servicio de cuartelmaestre regularmente organizado. El General Plutarco Elías Calles y el General Almazán han reunido grandes cantidades de víveres para sus tropas, quizá recordando la máxima napoleónica de que los "los ejércitos marchan sobre su estómago."

Entre los elementos que el general Almazán lleva hay tres aviones, de un tipo que les permite volar fácilmente, a pesar de la gran altitud de este territorio.

El ejército de Almazán se mostró activísimo todo el día de hoy. Los oficiales celebraban continuas reuniones, mientras que los servicios telefónicos traían informes del avance de las unidades de vanguardia. El general Almazán saldrá en cualquier momento hacia el Norte, pues está decidido a ponerse en contacto con los revolucionarios, cuyo grueso está en Jiménez, lo más pronto que sea posible. La marcha estará dificultada por la destrucción de las vías férreas que realizó el general Escobar.

EN NACO NO CREEN QUE TOPETE PELEE... Y VICEVERSA

NACO, Sonora, marzo 25, (AP.) — El general Lucas González, jefe de la guarnición federal en esta ciudad, no está convencido de que los rebeldes peleen si al fin vienen sobre Naco, desde las colinas que rodean la población. Y por su parte el general Fausto opete ha manifestado que duda que los federales resistan seriamente en Naco.

Los generales González y Topete, enemigos por los azares de la hora, fueron siempre amigos. El teniente coronel Guerrero, uno de los oficiales del Estado Mayor de Topete, es otro íntimo del general González, quien vino a saber hoy que Guerrero estaba desempeñando una importante misión revolucionaria en Cananea.

El domingo por la noche se rumoró en Naco que los rebeldes atacarían la ciudad en cualquier momento, y por ese motivo el general Agustín Olachea, segundo comandante de la guarnición, estuvo toda la noche en vela. Pero hasta la tarde de hoy no habían aparecido las fuerzas del general Topete en el horizonte.

ES RELEVADO EL GENERAL LOGAN

En su lugar será enviado a Nicaragua el Gral. Williams

WASHINGTON, marzo 25 (A. P.)—Hoy fué llamado a Washington el brigadier general Feland Logan, jefe de la Infantería de Marina de los Estados Unidos en Nicaragua, y el que será sustituído allí por el brigadier general Dion Williams, hoy al mando de la base de la I. de M. en San Diego de California.

SOBRE ROMA, EL CONDE ZEPPELIN

Rindió tributo al "genio de la Ciudad Eterna" en un mensaje

ROMA, Marzo 25. (AP). — El dirigible Conde Zeppelín, que pasó esta tarde sobre Roma, envió un mensaje cordial, por conducto del Embajador de Alemania. En el despacho se rinde "un tributo al genio de la Ciudad Eterna" y lo firma el doctor Hugo Eckener, comandante de la nave aérea.

:: FUERZAS REVOLUCIONARIAS EN ACCION ::

MEXICO, marzo (A. P.) —He aquí a fuerzas rebeldes mexicanas en acción. A la izquierda figura una compañía de soldados revolucionarios en Fuerte Hidalgo, Juárez. A la derecha está un tirador haciendo fuego contra los federales, en la misma plaza.

NO APARECIO EL AVION PERDIDO

Pocas esperanzas de que estén con vida sus cuatro ocupantes

NUEVA YORK, Marzo 25. (AP.)—La lluvia impidió hoy la búsqueda del aeroplano anfibio que desapareció entre esta ciudad y Norfolk el viernes, y a la caida de la tarde se abrigaban pocas esperanzas de que se encuentren con vida sus cuatro ocupantes. El aeroplano fué contratado en Miami por T. Raymond Finucane, opulento hombre de negocios de Nochester, Nueva York. Iba piloteado por Harry Smith, aviador con diez años de experiencia. Los otros dos ocupantes del aeroplano eran Robert Boyd, mecánico, y Frank Abels.

El jueves salió el aparato de Miami después que Finucane hizo una apuesta con un amigo suyo, quien sostenía que llegaría antes a Nueva York en tren. El aparato pasó la noche en Norfolk, partiendo para Nueva York al amanecer, con la esperanza de encontrarse en esta ciudad a las diez de la mañana, no volviendo a tenerse más noticias de él.

EL TRIUNFO DE LOS FASCISTAS

El gran partido se encuentra entregado a su enorme regocijo

ROMA, marzo 25. (AP) El fascismo estaba hoy de fiesta, al anunciarse su victoria electoral en los comicios de ayer. Ocho millones 506.576 votos depositados en las urnas, fueron para los candidatos fascistas, y solo 136.198 votos contra ellos.

Grandes masas de ciudadanos y de camisas negras recorrieron hoy las calles de esta capital, aclamando al fascismo y compañando las piezas patrióticas de las bandas de música. Mussolini y las autoridades han recibido telegramas de felicitación de todo el país.

AMENAZAS DE MUERTE

Denunció en la Secreta Pastora Cotilla de Teresa Blanco 44, que Alejandro García Alayón, inspector de los ómnibus de la empresa Habana, la ha amenazado de muerte si no reanuda las relaciones amorosas que tuvieron hace tiempo.

-IMPOTENCIA-
DEBILIDAD SEXUAL
HORMON MASCULINO CON VITAMINAS MINERALES BAÑADAS POR IRRADIACION ULTRAVIOLETA
TABLETAS VIRILVITAM
Dr. Richard Weiss BERLIN (Alemania)
NERVIOSIDAD VEJEZ PREMATURA DECAIMIENTO FISICO Y MENTAL
VENTA EN DROGUERIAS Y PRINCIPALES FARMACIAS
EXTRACTOS VIVIENTES. SUBVENCIONADO POR EL MINISTERIO DE SANIDAD DE BERLIN (Alemania)

M.E.C.D. 2016

DIARIO DE LA MARINA

FUNDADO EN 1832

DIRIGIDO HASTA 1919 POR DON NICOLAS RIVERO Y MUÑIZ

Editado por la Compañía DIARIO DE LA MARINA (S. A.), cuyo programa consiste "en la defensa de los intereses generales y permanentes de la Nación cubana, de los especiales de la colonia española establecida en la misma y de la unión y armonía entre los diversos elementos que conviven en el país".—Art. 1o. de los Estatutos.

OFICINAS: Nueva York . . . . . Broadway at 71 St
Habana . . . . . Prado 103

PRECIOS DE SUSCRIPCION:

HABANA		PROVINCIAS		EXTRANJERO	
1 mes	$ 1.50	1 mes	$ 1.75	1 año	$ 21.00
3 idem	" 4.50	3 idem	" 5.00	6 meses . . .	" 11.00
6 idem	" 9.00	6 idem	" 9.50	3 meses . . .	" 6.00
1 año	" 18.00	1 año	"19.00		

SUSCRIPCION DOMINICAL:

Sólo para el extranjero

(Países comprendidos en la Unión Postal).

6 meses . . . . . $ 4.20
1 año . . . . . " 8.40

(Países no comprendidos en la Unión Postal).

6 meses . . . . . $ 5.00
1 año . . . . . " 10.00

Esta suscripción sólo da derecho al número de los domingos.

TELEFONOS:

Anuncios clasificados y de suscripciones	A-1014 A-3333	Deportes	A-4732
Quejas de suscriptores . . .	M-8404	Fotógrafo y Rotograbado . .	M-6844
Redacción	A-0301	Departamento de Radio . .	M-7714
Anuncios Administración . .	A-5334	Imprenta	M-9665
		Secretario de Dirección. . .	M-9785

Plan Petrolero

EL Instituto Americano de Petróleo, por medio de una comisión que tiene a su cargo el estudio de cuanto se relaciona con la producción y consumo del petróleo y sus productos derivados en todo el mundo, se ocupa actualmente en resolver el problema de la superproducción. A este efecto, se anuncia desde ahora que los yacimientos petrolíferos de los Estados Unidos, México y las regiones septentrionales de la América del Sur serán en breve convertidos en un vasto laboratorio experimental, de acuerdo con un plan metódico cuidadosamente estudiado. La esencia de ese plan consiste en una estrecha cooperación, a fin de restringir la producción colocándola a nivel de las necesidades del consumo.

Pese a cuanto se asegura en contrario, haciendo coro a los vaticinios formulados sobre el agotamiento más o menos próximo de las actuales reservas petrolíferas, es un hecho positivamente cierto que los yacimientos del llamado oro líquido aumentan en lugar de disminuir. Ocurre a este respecto algo análogo a lo que sucede con los vaticinios alrededor del enfriamiento de la Tierra Tal evento pudiera ser posible, aunque a una distancia tan respetable como la que media desde nuestros dias hasta el transcurso remoto de unos diez y siete millones de años. El previsto agotamiento de los yacimientos petrolíferos lleva trazas de seguir estas huellas. De dia en día se anuncian nuevos descubrimientos de exuberantes fuentes de petróleo, en distintas regiones del planeta donde ni remotamente se sospechaba la existencia de esa riqueza. Y mientras tanto, la industria petrolera, como otras muchas, sufre una intensa crisis de superproducción.

Existen leyes económicas fijas, de invariable rigidez, contra las cuales se estrellan los más sutiles y bien combinados artificios. Una de esas leyes, sancionada por la experiencia, enseña que toda crisis de superproducción, fundamentalmente originada por un desnivel entre la producción y el consumo, no tiene otra solución racional que el restablecimiento del perdido equilibrio, restringiendo la producción o aumentando el consumo. Los petroleros norteamericanos, con el sentido práctico que caracteriza a los hombres de su estirpe, no han pensado ni por un momento en los múltiples resortes que le brinda el poder formidable de su Gobierno, ni en arbitrios artificiales de ningún género para poner a flote un negocio que estiman amenazado de grave daño. Buscando en las soluciones más sencillas la de mayor eficiencia, apelan a la fórmula de organizar la cooperación para la venta ordenada de sus productos en los mercados del mundo.

Esta actividad de los petroleros, que ante una amenaza para la prosperidad de sus negocios se ponen de acuerdo y constituyen un bloque que presenta un frente único, contrasta sensiblemente con la actitud de nuestros azucareros ante la grave crisis de la industria sacarina. La última tentativa para organizar una agencia de ventas voluntaria en Cuba—dice una reciente nota del mercado azucarero de Nueva York—parece que ha fracasado. Con vista de esto—sigue diciendo la nota—el comercio azucarero se dispone a aceptar la política de permitir que los azucareros mundiales se reajusten por ley natural, sin acudir a medios artificiales. Lo que éste reajuste, acoplado al determinismo de las leyes naturales y no a la voluntad concertada de los hombres, habría de significar para los azucareros criollos, no puede ser más que un desastre catastrófico.

Se dirá, acaso, que no es idéntica la situación de los petroleros norteamericanos, organizados en poderosísimos "trusts", y la de nuestros azucareros divididos en bandos con intereses contrapuestos y no sobrados de recursos para librarse de asfixiantes vasallajes. La objeción, sin embarco, carece de un valor absoluto convincente. La prepotencia de los grandes "trusts" petroleros no deja de tropezar con serios obstáculos. Para neutralizarlos, se guardan muy bien esos elementos de apelar a la fuerza o al sentimiento, reemplazando tales arbitrios por el de fomentar la solidaridad de intereses. Asi se da el caso de que, mientras los elementos oficiales y muchos sectores de la opinión en la gran república abominan del Soviet de Moscou y execran los métodos bolchevistas, los petroleros norteamericanos tratan con las autoridades soviéticas y les facilitan recursos financieros y se ponen de acuerdo con ellas para la explotación de la industria petrolífera y la distribución de sus productos.

Si es factible una común inteligencia, en el plano de las especulaciones industriales, entre elementos tan disímiles cuando no francamente antagónicos como los plutócratas petroleros norteamericanos y los bolchevistas, no vemos por qué no habría de serlo también entre nuestros azucareros y sus colegas de la gran república. Ese camino y no otro parece ser la única vía expedita para conjurar nuestra actual crisis de superproducción, tanto más cuanto que si a tiempo no se llega a un acuerdo a este respecto pudieran surgir complicaciones más graves que las actuales. No hace mucho se anunció la formación de una "piña" azucarera, integrada por cinco poderosas compañías respaldadas por financieros neoyorquinos, para colocar en el mercado norteamericano 3.500.000 toneladas de azúcar de Cuba. Aunque la noticia fué desmentida, el propósito no deja de tener visos de posibilidad. La cooperación entre grandes empresas para monopolizar el abastecimiento de la gran república, dejando a los otros productores el arbitrio de abrirse paso en los demás mercados, es evento que debiera preocupar a los azucareros criollos un poco más que los bajos precios actuales y sus consecuencias inmediatas, porque el reajuste por ley natural a que se refiere la nota del mercado neoyorquino entrañaría el cumplimiento de la ley fatal de la supervivencia de los más fuertes. Y antes esta perspectiva, el instinto de conservación impone algo tan sencillo, racional y conveniente como el previsor y metódico plan petrolero.

Técnicos Politicos y Técnicos Apoliticos

Por JORGE ROA

Profesor de Estadística.—Universidad de la Habana

II

POLITICA CIENTIFICA.—CIENCIA POLITICA

LA posible transformación de la Democracia Política predominante en Europa y América durante todo el curso del siglo XIX en la Democracia Científica antevista por Bacon en su **Novum Organum** que parece haberlos legado la guerra, no justifica; antes bien, condena, el inexorable aislamiento en que mantienen a sus Políticos Científicos, a sus líders políticos, dos de los grandes pueblos latinos de Europa, Italia y España. Semejante aislamiento puede justificarse por una fuerte pasión política; pero no en nombre de ningún principio científico. Estas grandes naciones latinas parecen haber olvidado que el político profesional, el líder político, es un técnico, un científico, como el agricultor o como el químico. El ejercicio de aquella profesión, de la profesión política, ha sido siempre tan indispensable a la Democracia Política como lo seguirá siendo bajo el régimen de una Democracia Científica, como lo seguirán siendo los profesionales de la medicina o de la ingeniería; como parece serlo ya la colaboración universitaria en una Democracia Científica.

El político profesional, el líder, como todo profesional, tiene en las sociedades humanas su función particular, exclusiva, como la tienen el pedagogo o el militar. Su constante apelación a los sentimientos primarios colectivos es muy semejante a la del misionero, a la del catequista. El Político profesional crea la fé política, como aquellos crean la fé religiosa, sin las que no podría concebirse en ningún pueblo el sentimiento de la nacionalidad. El profesional científico, como tal, no tendrá nunca la intuición política, la visión política, innata en todo líder político. El transitorio descrédito del líder político en las grandes naciones latinas de Europa debemos atribuirlo, después de profundas pesquisas, al pecado fundamental cometido por los líders políticos de los pueblos latinos de haber invadido con ánimo político, zonas de actividad que no le correspondían: la jurisdicción técnica, la jurisdicción científica, situadas más allá de su zona profesional de líder político. Lo mismo ocurrirá al líder científico, aún bajo el régimen de una Democracia Científica, si osa invadir la zona de aquéllos; si osa experimentar sus ensayos científicos en la plaza pública, en el ágora; donde ejerce sus exclusivos dominios el líder político.

Estas observaciones elementales se confirman con entera facilidad tan pronto como ojeamos con perspicacia el funcionamiento actual de las naciones que dirigen el mundo **post-bellum**. En los pueblos sajones, en Inglaterra, en los Estados Unidos, en el Canadá; en los países escandinavos y del norte europeo, el político profesional ha supervivido a la conmoción democrática latina, porque en ellos la alianza de los Políticos Profesionales con los Profesores Universitarios ha sido invariablemente, durante los últimos setenticinco años, la piedra angular, el más firme sostén, de las instituciones democráticas cuyo órgano de exposición y de análisis es el Parlamento. El Político Profesional y el Profesor Universitario, en cada uno de estos pueblos, se han movido dentro del módulo de su profesión; dentro de su círculo propio, dentro de un círculo de colaboración recíproca, en tanto, que en los pueblos latinos, la inmixtión de los líders políticos en las actividades científicas, ha creado la terrible desconfianza mútua, la constante suspicacia, que ha provocado el colapso democrático que observamos con tristeza en las dos grandes naciones latinas que teníamos como sucesoras de Roma.

Esta observación es aún más firme si analizamos los métodos empleados en Italia por Mussolini; en España, por Primo de Rivera. Mussolini es, sin duda alguna, un genial técnico político; un genial líder político. Primo de Rivera es, en cambio, un enérgico jefe militar, un técnico militar. El fascio, creado por Mussolini, abona nuestra aseveración sobre su extraordinario tecnicismo político. La paz marroquí con la colaboración francesa, crea la definitiva individualidad militar de Primo de Rivera. El líder político, Mussolini, miviliza en su torno, con otros líders polititcos, el más glorioso núcleo de Profesores científicos que pueda exponer la Italia moderna sin excluir el Ejército. Con su presencia en el Poder los otros líders políticos pasan a segundo término, en tanto ocupan un primer plano los especialistas universitarios, los técnicos civiles, militares, navales, aéreos. Con Primo de Rivera ocurre lo contrario. Como él no es un técnico, un líder político, como no posee la intuición, la visión de Mussolini, que es un genial líder político, no se apresura a movilizar a los prandes líders políticos españoles, ni a los Profesores universitarios, como colaboradores de su gobierno; se rodea de líders militares como él, rehusando persistentemente la indispensable colaboración de los líders políticos para imponer al ágora nuevos métodos políticos; e inmoviliza a los Profesores Universitarios capaces de dar normas científicas a su gobierno. La organización que parece triunfante hasta ahora, es aquella, la de Italia, la de Mnssolini, dentro de la que el técnico político ejerce la función política; el técnico universitario, civil o militar, la función técnica, la función científica. En la que el líder político dirige la vida política aprovechando del técnico universitario su colaboración científica apolítica.

Viniendo ahora a nuestra hermosa Isla, ¿podrá Cuba eximirse de la presente transformación democrática universal? ¿Podrá eximirse de adoptarla si aspira, como es el impulso del Presidente Machado, a ocupar un sitio permanente en la anfictictionía americana? Lo que acontece hoy en un país acontece también a los demás. Una de las formas más curiosas, más persistentes, que ofrece la actual gigantesca lucha por el predominio económico universal, es la del espíritu de imitación, de verdadero remedo, de constante copia, que se ha apoderado de todos los pueblos para perfeccionar sobre idénticos modelos los métodos puestos en práctica durante esta gran lucha, especialmente en el campo económico, por los pueblos rivales. A este espíritu de imitación se debe también el perfeccionamiento incesante, la constante adaptación, de la técnica industrial, comercial, agrícola, incluso de los medios de transportes, que se ha apoderado de todas las naciones. A él se debe, indudablemente, que todos los grandes inventos que del catorce al dieciocho se hicieron para la destrucción de los ejércitos beligerantes, se estén ahora adecuando a las necesidades materiales de la paz: el submarino, el aeroplano, el dirigible, la telegrafía sin hilos, ya se están aplicando con ese objeto: los tanques mismos se han convertido ante la universal admiración en portentosos labradores que laboran la tierra en todas las latitudes y en todos los Continentes.

¿Podemos dudar de que Cuba tendrá también que remedar, que imitar, a los otros pueblos, si quiere mantener en la primera fila de la competencia universal su azúcar, su minería, su comercio, sus industrias nacientes, sus productos todos, incluso la famosa hoja de su tabaco?

MAÑANA

El Análisis de Nuestra Capacidad

MENTIRAS FOTOGRAFICAS

Por ANTONIO ESCOBAR

En la guerra mundial—la "guerra idiótica", como le llamó el **Post**, de New York—hubo las mentiras habladas, las escritas, las impresas y las fotográficas. Estas últimas fueron las más fervorosas; porque como se sabe que la cámara oscura no reproduce más que aquello que tiene delante, se toma por verdad todo lo que aparece en fotografía.

Y, sin embargo, también en esto se da la mentira, de la cual presentaré al lector varios ejemplares. El año 11, antes de la guerra, se fué a pique el barco de vela **Arden Craig**, cerca de las islas Scilly, en aguas británicas; el año 12, se publicó en diarios ilustrados de Londres, una vista fotográfica del naufragio. El año 17, en plena guerra, un semanario de aquella capital, dió esta vista con este epígrafe:

—La piratería prusiana expuesta por la cámara. Buque torpedeado por los criminales submarinos alemanes.

En el **Daily Sketch**, de Londres, salió el 28 de Septiembre del 16, una fotografía que representaba un número considerable de soldados alemanes. Epígrafe:

—¡Siguen viniendo! De 3 mil a 4 mil prisioneros hemos hecho en las últimas 48 horas. (Oficial).

Y esa mismo **foto** salió **dos años después**, en Octubre del 18, en el **Daily Mirror**, periódico londonense, o londinense, con este letrero:

—No más que una pequeña porción de los prisioneros hunnos hechos en la cosecha de **1918**.

Una publicación de Berlín, **Das Leben in Bild**, dió en 1917 una fotografía en que se veía a tres soldados alemanes riendo.

—De vuelta al hogar—decía el epígrafe. Tres jóvenes alemanes que se han escapado de su prisión francesa.

Un semanario dinamarqués reprodujo esto a los pocos meses con esta explicación:

—Escapados del infierno. Tres soldados alemanes **regocijados** porque los franceses los han hecho prisioneros.

En Septiembre de 1915 cuando los rusos, antes de retirarse de Brest—Litovsk, le pusieron fuego, el **Zeitbilder**, de Berlín, presentó, en una fotografía, a soldados alemanes cargados con sacos de maiz, salvados del incendio. El **Graphic**, de Londres, la reprodujo, a las dos semanas, con estas palabras al pie:

—Soldados alemanes **saqueando** una fábrica en Brest—Litovsk, abandonado por los rusos.

El **Lokalanzeiger**, de Berlín, publicó el 9 de Junio de 1914, una fotografía con tres oficiales alemanes que enseñaban copas ganadas en las carreras militares de caballos que se efectuaron en el Brunewald, o Bosque Verde. El **West Mir**, diario ruso, dió esta fotografía, con este título:

—Oficiales alemanes **saqueando** a Varsovia.

Y también la dió el **Daily Mirror**, de Londres, gran pecador en esta especialidad, el 8 de Agosto de 1915. Título:

—Tres oficiales alemanes con un **botín** de oro y plata.

Otro caso: fotografía publicada en Berlín, con oficiales alemanes que inspeccionaban cajas de municiones; **The War Ilustrated**, de Londres, la dió con este epígrafe en Enero del 15:

—Oficiales alemanes saqueando baules en la residencia de una noble familia francesa.

Suma y sigue: ese mismo **War Ilustrated**, tomó de un diario berlinés una fotografía en que un soldado estaba inclinado sobre otro, tendido en el suelo, a quien socorría. Y decía el título puesto por la publicación inglesa:

—Prueba decisiva de que los hunnos no respetan las leyes de la guerra. Soldado alemán sorprendido en el acto de **robar a** un ruso.

Las fotografías de las matanzas de judíos que hubo en Rusia el año 5, aparecieron diez años después en **Le Miroir**, de París, con este título:

—Crímenes de las hordas alemanas en Polonia.

Y otra publicación francesa, **Le Monde Illustré**, dió el 21 de Agosto de 1915, la fotografía de una manifestación callejera en Berlín, con este título:

—Alegría y entusiasmo de los bárbaros por la pérdida del **Lusitania**.

Y lo que representaba la fotografía era una manifestación, hecha el 13 de Julio del año 14, ante el Palacio Real, mucho antes de que comenzase la campaña submarina.

Etc., etc. Estos y otros fraudes no han sido conocidos hasta que vino la paz. Los que han trabajado la partida con más arte han sido los periódicos franceses. Un autor alemán, Fernando Avenarius, en un libro, citado por Ponsonby en su obra sobre **La falsedad en tiempo de guerra** ha presentado las fotografías originales con las páginas de las publicaciones en que salieron y las reproducciones "mixtificadas", o como dicen los americanos, **faked**.

Todos los principales beligerantes han practicado ese engaño, que ha sido secundado por la prensa de las naciones neutrales, unas veces por simpatía hacia una de las dos coaliciones contendientes y otras veces por noticierismo sensacional y mercantil. Es más fácil aumentar la tirada con horrores que con relatos verídicos de sucesos sin contenido dramático.

Y es lo más grave que estas fabricaciones son aprobadas, cuando no ordenadas, por los gobernantes. Ponsonby cita estas palabras dichas, acerca del patriotismo, por Bonar Law, Primer Ministro británico y jefe del partido conservador, a un representante de la Prensa Unida:

—Es bueno estimularlo con algo de terrorismo alemán. Y añade Ponsonby:

—Los gobernantes apelan a estas prácticas primero, para justificar su conducta y aparecer como víctimas de un enemigo criminal; y luego para inflamar la pasión popular y con esto conseguir medios para continuar la lucha.

Nueva York, Marzo.

NOMBRES QUE VUELVEN

Por EVA CANEL

MI director el doctor D. José I. Rivero me manda un recado y un artículo diciendo que yo debo saber de lo que tratan el artículo y una carta que le han enviado: verdaderamente él tendría dos o tres años cuando se desarrollaban los acontecimientos que interesan a un hijo del último Alcalde español que tuvo la Habana: Don Miguel Díaz Alvarez.

Al leer este nombre: sentí la impresión que todo ser humano debe de sentir frente a nombres y cosas que pasaron, si es que la sensibilidad responde noblemente a recuerdos que no abrigan miserias ni pequeñeces.

El Ilmo. señor Don Miguel Díaz Alvarez, poseyó la vara de Alcalde en los últimos meses de ser español el Cabildo edilicio: había sido concejal muchas veces; amaba la Ciudad en que había crecido y evolucionado económicamente: Pertenecía a la pléyade de Alcaldes que venían a Cuba chiquillos, gorditos, mofletudos, sanos; y si el vómito no acababa con ellos, acababan ellos con todos los obstáculos que se oponían a su desarrollo físico y moral. Cuando yo veía una docena de chiquillos serios y formales, que saltaban de los **Giiadaños** al muelle y subían la calle de la Muralla, desparramándose cada cual por la tienda o almacén a que venía consignado decía en alta voz: "Aquí están los futuros Alcaldes de la Habana".

No recuerdo si me tocó el mando de alguno más: pero sí he gozado el de tres asturianos, de feliz memoria, por su honorabilidad y buena fé: Don Segundo Alvarez; Don Antonio Quesada y Don Miguel Díaz Alvarez. De éste hablaré y ciertamente con más conocimiento de hechos, por haberme acercado a él, y nunca a los otros, para recomendar asuntos, quizás caritativos más que otra cosa.

A Don Antonio Quesada solo una vez lo visité con interés grande, intenso, a las siete de la mañana minutos más o menos; había pasado la noche en vela impresionada en contra de los jefes del Partido Unión Constitucional y digo contra quien, para que algunos bien **intencionados**, no echen la imaginación a hacer calumniosas suposiciones: Don Antonio Quesada era a mi juicio, espíritu justiciero, sereno y reflexivo. No pude hablarle sin llorar como lloramos las mujeres cuando nos sentimos apenadas: me oyó y me consoló, ofreciéndome hablar seriamente con el Marqués de Pinar del Río y con Don Francisco de los Santos Guzmán: lo hizo y algo modificó el entuerto, suponiendo yo que también visitaría al Director del **Diario de la Marina**, Don Nicolás Rivero, por que el decano publicó un antiguo Soneto de Núñez de Arce, oportunísimo y de agudeza digna del que escribía las "Actualidades", procreadoras de las actuales **"Impresiones"**; "De tal palo tal astilla" y "A quien a los suyos se parece, honra merece". Volvamos al último Alcalde Español de la capital de Cuba.

Había en la Habana cuatro prominentes españoles que vestían todo el año de dril blanco: ¡Valiente cantidad de trajes necesitaban para presentarse a todas horas como copos de nieve: y de pesos para el planchador! Felizmente para el tren de lavado y para ellos, los cuatro eran ricos. Santos Guzmán, Miguel Díaz y el Marqués de Pinar del Río; no recuerdo quién era el otro.

Miguel Díaz había sido carretonero en la juventud; sus modales y su comportamiento social, no lo delataban, pero él sentía orgullo en recordarlo. Cierta vez al entrar en el cenáculo que en su oficina de la calle de San Ignacio, tenía el Marqués de Pinar del Río, en donde se reía y murmuraba más que se politiqueaba; exclamó el Marqués al verle: "¡Hola, ilustre carretonero!" A Don Miguel Díaz le gustó mucho el título y alguna vez, molesto con los concejales, los había capaces de acabar con la paciencia de un Santo, decía con voz de trueno: "recuerdo que soy un ilustre carretonero y si garro la campanilla te descalabro.

El corazón de Miguel Díaz era bondadoso para los pobres para los obreros para cuantos a él acudían con necesidades.

La epidemia de viruela que asolaba las **Ciudades** (hoy solares), cuando se hizo cargo de la Alcaldía, fué batida con órdenes severas y con cuantos elementos se necesitaron: cedió muy pronto el mal y a los tres meses se cantó un Tedeum en la Catedral en acción de gracias por la desaparición de la terrible epidemia.

¡Cuántas veces al pasar por delante de una ciudadela he visto chiquillos que apenas andaban, con las pústulas a medio secar! Los cojía de un brazo los metía dentro y gritaba: ¡A ver! ¿dónde están las madres de estos chicos? En seguida avisaba al Alcalde y tomaba éste las medidas necesarias para evitar semejantes descuidos, casi criminales.

En el Monumento a los bomberos víctimas del horroroso incendio de la Ferretería de Casi, consta que fué aquel buen Alcalde, de muy humilde extracción, funcionario de aristocrática y caritativa moral; en cinco años no se había podido terminar la hermosa obra de Querol, por carecer la Habana de una grua capaz de levantar una piedra de dos toneladas de peso: el Angel que se admira en el frontispicio.

Se decía que había negocios requisando el ganado de los alrededores: quizás lo hubiese y lo había sin quizás pero ese negocio no era del Alcalde: en lo más que pudo pecar fué en no creer quienes eran los negociantes.

Vino una cuadrilla de toreros y como primeros espadas el Faico y el Minuto. Los antiguos **niños** sevillanos: Faico traía cartas de un General, no puedo yo traer el nombre a la pluma en este momento; sevillano y padrino del torero: estos llaman padrinos a quienes en algo los recomienda y proteje.

Una Ordenanza Municipal, imponía quemar la carne de los toros lidiados y muertos en la plaza: Se me presentó el empresario con el **Faico**, rogándome que pidiese al Alcalde la derogación de esa ordenanza; vi en ello el abaratamiento de la carne para el pueblo y recordé que en Madrid se vendía obligando a los carniceros a que pusiesen un cartelito sobre ella declarando que **era de la corrida de ayer**.

La prohibición no acusaba infecciones ni cosa que produjiese daño al que la consumía: únicamente se tenía en cuenta ser carne cansada y un poco congestionada.

Pensé: "ahora verán que el **ilustre carretonero** no tiene interés en las reses que se requisan.

Si deroga la ordenanza es ajeno a todo negocio. Fuí al ayuntamiento y me recibió el Alcalde inmediatamente, estando como estaba seguro de que no iba a molestarle por nada propio ni a quitarle el tiempo. ¿Qué milagro la trae por aquí? Milagro mío ninguno; vengo a que usted lo haga.

Expliqué mi empeño y me contestó: "por mí, con muchísimo gusto, (en aquel tiempo los cubanos ni los peninsulares traducían el (**enchanted**) (encantado) de los franceses) pero algunos bayabos,—añadió—capaces de comer toda la carne de los toros y de los toreros, que me querrán tragar si derogo **eso**. Le aconsejé que los llamase y propusiese delante de mí lo que yo pedía. Así lo hizo: hubo negativas, por lo cual dije al más emperrado en oponerse, sin poder afianzar en nada la oposición: "mire que no hay nada que ofrecer más que algún pedazo de asadura; con que..." Resultado: el Alcalde dijo que sí; que yo tenía razón: a nadie se obligaba comprarla ni a comerla y desde que no era nociva y resultaba más barata, que inmediatamente iba a quedar derogada la prohibición.

Ante la firme resolución del Alcalde se humanizaron los pocos que se oponían y aquella misma tarde se firmó el decreto. Por este hecho pasé a ser madrina del Faico; me brindó algunos toros y me tocaron dos o tres orejas.

Debo advertir que los pobres aplaudieron al **ilustre carretonero**: que les proporcionó carne más barata los lunes; y nadie se empachó con ella.

El último santo de Don Miguel, que pasó como Alcalde de la Habana, lo festejamos mucho: vivía en una hermosa casa de la Calzada del Monte y allá fuimos los devotos del señor Díaz Alvarez y los aficionados a comer bocados ricos, dulces exquisitos y a beber champagne y otros caldos apetecibles.

Estaba anunciada la visita de los comités Constitucionales de la Habana, con el secretario del Partido a la cabeza. Era éste, persona culta, y médico, pero caminaba un poquito a saltos y los muchos guasones, que sobraban entonces y no faltan ahora, encontraban fácilmente una frase para hacer reir a su costa.

Los y las que esperábamos tan espectacular entrada, nos replegamos hacia el balcón; un cierre de cristales amplio y cómodo: entre nosotros ocupaba sitio un escritor y periodista maldiciente, gracioso y endiablado, que nos hacía reir por adelantado. En aquel tiempo hacía las delicias de la Habana en "Albisu" "El dúo de la Africana" y los personajes de esta encantadora zarzuela nos eran tan familiares como los de nuestras familias.

En el momento de aparecer el Secretario del Partido Constitucional, seguido de algunos cientos de individuos pertenecientes a los comités de todos los barrios habaneros, alineados y correctos, el periodista maldiciente anunciado: "¡Querubín"! ¡Coro de Salvajes!

Los que recuerden que Querubín era el italiano empresario en aquella zarzuela, comprenderán las carcajadas que hicieron explosión y la que siguió a la entrada del coro en el cual sobraban las personas respetables adineradas y sin pizca de salvajismo. Cuando el Alcalde supo de qué nos reíamos, hizo grandes esfuerzos para no reirse también y se contentó con rogarnos que no dijésemos al Secretario por qué habíamos coreado su entrada.

En casa del Alcalde todo sabor aquella noche: alegría, felicidad, sanwichs, dulces; ensalada rusa y ¡cuanto Dios crió! como solía decirse: **en beberage** lo más y mejor, sin que nadie perdiese la cabeza ni cometiese un desmán: la gente de entonces, me refiero a la medio culta, era digna de ser imitada por la que ahora transcha: se estrella, apuñalea y se encanta **bataclaneando** por... ¡Bien! por donde menos se piensa.

Don Miguel Díaz Alvarez fué un Alcalde de los mejores entre los buenos; el pueblo lo adoraba. La víspera del San Miguel a que me refiero, la calle estaba atestada de gente en algunas cuadras a la redonda: se daban vivas a Don Miguel; al señor Alcalde, hasta al **Ilustre Carretonero**. Cuando el Alcalde oía esto, decía como la Infanta Isabel cuando en Buenos Aires llegaban a ella los gritos de ¡¡Viva la Chata!!

—Esos son los míos! **Los suyos** eran los madrileños.

El Alcalde regocijado nos decía: ¿eh? Esos son los míos; ya sabes que no los olvido.

Le fué regalado un magnífico bastón de mando, al último Alcalde español de la Habana y aquel buen astur y noble hijo de España, en los últimos días de la vida, encargó a su hijo, actual Juez Municipal del distrito del Hospital en Madrid, que llevase aquel signo de su alta y pasada autoridad, a la Santina de Covadonga. Fué el Ilsmo. Señor Don Miguel Díaz Alvarez un excelente jefe de familia; formó un hogar dignísimo, con una cubana virtuosa que lo quiso, lo respetó, le acompañó en la desgracia política y social dando a sus hijos ambos, envidiables ejemplos: la recomendación hecha al hijo de que dar su fruto en el Juzgado madrileño que venera la memoria de su padre y ruega al Director del DIARIO DE LA MARINA que diga a los habaneros cómo era el último Alcalde español de la Habana. ¿No habrá una calle nueva en esta urbe grande y hermosa para perpetuar el nombre del que tanto la honró y la quiso?

EL PTE. NACIONALISTA CHINO PIDE LA UNION DE TODOS

Por TIBURCIO CASTAÑEDA

Y en buena hora lo obtenga ese Presidente, Chiang-Kai-Shek, porque desde la insurrección de los Boxers, cuya palabra quiere decir "el puño de la apropiada harmonía", de todos los chinos de la clase baja, que estalló en 1900, y cuyos adeptos se creían invulnerables por los europeos y que produjo la expedición internacional que tomó a Pekín, no se ha visto en China confusión tan "kaleidoscópica" como la actual.

Ya había indicado yo que, aunque el General cristiano Feng-Yu-Siang había asistido a "un Consejo de Ministros" presidido por Chiang, como Presidente del Partido Nacionalista, tenía todo el dejo comunista que había adquirido en su larga permanencia en Moscou y continuando con sus tropas distanciadas en Hankow, de las de Nanking y Shanghai de los Nacionalistas; sin embargo, el día 18 del corriente se dijo que había presentado su dimisión del cargo de Ministro de la Guerra, y dando como pretexto que su salud no le permitía seguir de Ministro de la Guerra en el Gobierno Nacionalista.

Al mismo tiempo, Ho-Ehi-Kung, Alcalde de Pekin y amigo del General cristiano, abandonó su cargo y se fué al Sur a Hankow para unirse al General cristiano que tiene allí su ejército.

En el Este de la Provincia de Shantung, en la que se sublevó el General Chang-Tsung-Chang contra los Nacionalistas sigue acentuándose la separación del Gobierno Nacionalista, y reina en la gente civil un gran pánico porque los soldados insurrectos que no reciben paga, se han sublevado contra sus jefes y asaltan y saquean las casas de los particulares, hasta el punto que el el pueblo de Tengchow hay muchos refugiados que esperan la ocasión de que un buque los lleve a Manchuria.

El General Yang-Sen, amigo del General Wu-Pei-Fu, no quiere tener relaciones de ninguna clase con Nanking, ni con los Nacionalistas.

Mientras tanto la ciudad de Chepoo está amenazada de asalto y saqueo por el General Chang-Sun-Chang, pero todavía no se atreve, porque las fuerzas del General Sin-Chen-Pien que defiende esa ciudad se lo impiden por más que solo son 5,000 hombres, mientras que los de Chang llegan a 26.000.

Por otra parte en el Congreso del Kuomintang que se está celebrando en Nanking, desde el 15 del corriente, se ha acordado no admitir a ningún corresponsal de la prensa extranjera a sus sesiones.

Se sabe que desde Shanghai, pide el Presidente y Generasísimo Chiang-Kaik-Sheik que todos le obedezcan como Dictador que es, designándose a un gran número de jóvenes chinos adeptos al Kuomintang para que fuesen a saludarlo.

Dijo en ese Congreso Chiang-Kai-Shek: "Terminada, después de dos años de lucha, la expedición contra los jefes del Norte y especialmente contra Chang-Tso-lin,, libertada la ciudad de Pekin, y expulsados los comunistas rusos de Cantón, tenemos que unirnos todos dentro de los preceptos del Gobierno de Sut-Yat-Sen, para arrojar de China a los discípulos que quedan de Michael Borodín, que quiso establecer en 1927 un gobierno comunista frente al nuestro, Nacionalista. El Kuomintang encierra los preceptos para mejorar la situación material de los campesinos y obreros".

Todo este mes de Marzo durará el Congreso Nacionalista y de ahí el esfuerzo que hacen los antiguos generales Tuchuns que vivían de las contribuciones forzosas que imponían a los ricos de las Provincias de sus feudos, para no dar paz a los Nacionalistas.

Pronto hemos de saber si triunfan los Nacionalistas o esos "tuchuns" que forman ahora un importante grupo en la Provincia de Shantung!

No es buena señal que el Generalísimo y actual jefe del Partido Nacionalista se haya dirigido al Gobernador de Manchuria, en su capital Mukden, pidiéndole 10,000 fusiles de los almacenes de la fábrica de armas que en esa capital existe, y que no le haya contestado todavía.

SOÑABA LA PRINCESA

La princesita Elda no hace más que soñar.
Ha engarzado unas perlas en un rayo de luna
para hacerse un collar.
La princesita Elda es toda ilusión.
Se ha tejido un ropaje de bellos colores
con un rayo de sol.

La princesita Elda se encuentran tan bella...
Solo le falta un manto;
se lo dará la noche, bordado de estrellas.

La princesita Elda se muere.
Es que prefiere
seguir soñando a despertar en la tierra.
.....

Las estrellas un instante no han titilado.
Todas las flores en los jardines han suspirado.
Un momento muy quieto quedóse el mar.
Naturaleza toda quedó extasiada
cuando el alma de Elda se vió pasar...

María Sánchez de Fuentes de Florit

QUIENES SON LOS POBRES

Por LUIGI BARZINI

EL resultado de la investigación practicada en las instituciones caritativas de Nueva York acaba de ser publicado y revela un gran interés social. El promedio de personas extranjeras que solicitan apoyo de las instituciones filantrópicas es insignificante. El número de pobres de indigentes y de pordioseros se ha reducido al mínimum entre los elementos de inmigración. Así que las nuevas corrientes inmigratorias vienen al país de las oportunidades, en busca de empleo remunerado y no a vivir de la caridad pública.

El fenómeno de la selección de los inmigrantes es bien conocido Elementos provenientes de razas consideradas "indeseables' ocupan puestos salientes en la vida social y comercial de Norteamérica. El elemento latino, por ejemplo Pero las instituciones de caridad tienen todavía misiones que cumplir, si se tiene en cuenta que hay muchos nacionales de la clase media y de la trabajadora abatidos por las enfermedades o la vejez.

El celo de los apóstoles de la caridad tiene un campo de acción nacionalista.

Las personas que constituyen una carga para dichas organizaciones son en su mayor parte norteamericanos de nacimiento que pertenecen en gran parte a familias de una mediana posición social, que no han adquirido el hábito del ahorro; que no pensaron que el mañana puede ser oscuro y menos feliz que el presente.

La excesiva prodigalidad y el derroche, la apreciación superficial de la vida, la preferencia por las cosas superfluas y pasajeras, en lugar de las útiles y durables traen consecuencias que no siempre puede reparar la filantropía.

Los inmigrantes por razón de sus hábitos de sobriedad, y por la costumbre de economizar adquirida durante el penoso noviciado de adaptación a la nueva tierra donde arriban, evita en grado sumo caer en el peligro de ser una carga para los demás. Los norteamericanos poseen maravillosas instituciones civiles y humanitarias, pero les faltan leyes orgánicas y provisiones sociales.

Uno de los viejos prejuicios contra la inmigración es precisamente el creer que las gentes que vienen de afuera traen un bagage de defectos físicos y morales, y consecuentemente vienen a ser una carga para la sociedad.

Este prejuicio está refutado por los datos demográficos y económicos de los Estados Unidos.

Los autores de la investigación han llegado a una conclusión muy significativa.

Aconsejan a los trabajadores que aprendan de los inmigrantes a economizar y capitalizar aprovechando las ventajas de la prosperidad del país.

Tal conclusión hubiera sido casi imposible de promulgar el año pasado cuando todavía los inmigrantes eran considerados como despojos de una humanidad vagabunda aquejada por todos los males de la pobreza irremediable.

Los tiempos cambian. Los filántropos se preguntan si aun existen otros mendigos fuera de los que han nacido en territorio de los Estados Unidos.

New York, Marzo de 1929.

Copyright 1929 by Pallas Features Syndicate.

M.E.C.D. 2016

ACKIE FIELD PROCLAMADO CAMPEON EN CHICAGO

AR WOOD LOGRA NUEVO RECORD MUNDIAL DE VELOCIDAD CON LA MISS AMERICA VII

N PERFECTO EMBROLLO O HECHO POR EL BOXER CHMELING Y SUS FIRMAS

muchos los managers y promotores que se disputan la direc- n legal del ya célebre boxeador alemán de peso mastodónico

EVA YORK, marzo 25. (AP) El ... de Jack Dempsey y ... Fugazy dedicado a la ... de espectáculos de boxeo ... hoy a la larga lista de ... que tienen derechos de una ... clase a los servicios de Max ... el peso completo alemán ... actualidad se halla de re- ... su patria.

... nueva combinación firmó un ... con Arthur Buelow, el ma- ... que trajo a Max a los ... Unidos sólo para que se re- ... a seguir bajo su dirección, ... que se estipula que Schme- ... con cualquier adversa- ... cualquier lugar al aire libre ... el mes de junio. Este docu- ... añade un nuevo nudo a la ya ... madeja de los asuntos ... nacional teutón.

... explicó que se había fir- ... contrato con Buelow porque ... York State Athletic Commi- ... reconoce como manager de ... a pesar de las reiteradas ... nes de éste afirmando que ... bajo la dirección de ... norteamericano Joe Jacobs. ... en Alemania está tra- ... anular su contrato con Bue- ... tiene aun 17 meses de vi- ... La comisión de boxeo neo- ... ha decidido que reconoce- ... contrato aunque sea anu- ... que al ser presentado y ar- chivado en este Estado se convirtió en otro contrato.

Fugazy manifestó que su contrato con Buelow es a base del tanto por ciento. El match se efectuará después de cumplir Schmeling otro contrato de boxear en Boston a su regreso.

Además del acuerdo con Jacobs otras dos partes aducen derechos a los servicios de Schmeling antes que el Garden de Boston. Antes de su partida Max firmó un contrato en el Madison Square Garden por dos años y otro con Jess McMahon para un bout con Tom Heeney. Los abogados de Buelow afirman que este último carece de validez debido a la derrota de Heeney a manos de Maloney.

EL ALEMAN PARA DOS

NUEVA YORK, marzo 25, (AP.)—El embrollo en los asuntos de Max Schmeling, el sensacional peso completo alemán, se enredó aún más hoy al obtener Jack Dempsey y Humberto Fugazy, la firma de Arthur Beulow, reconocido como manager de aquél en el Estado de Nueva York, con relación a un encuentro en junio con cualquier contrario nombrado por los promotores en el punto que a éstos les parezca conveniente.

s Promotores del Box en New ork no Parecen Considerar los erechos de Paulino Uzcudum

ada varias veces la ineptitud de Jack Sharkey, y de W. L. Stribling, el peleador vasco aspira con justicia al título de Campeón Mundial

EW YORK, Marzo 25.— No ... todo este país un solo cro- ... deportivo que deje de procla- ... diario la ineptitud de Jack ... el vencedor de W. L. Stri- ... en un duelo de "agarra y ... donde el árbitro José Mag- ... deseando interiormente decla- ... los contrincantes perdedo- ... de por fuerza que levantar ... de Sharkey, "por ser el ... ".

... de esa pelea a su lle- ... a esta ciudad nos decía el ve- ... Magnolia: "Stribling no pu- ... peor, q Sharkey me pare- ... imposible. El alemán Schmeling ... español Paulino hubiera podido ... erlos a los dos juntos."

... los cronistas hablan de Schmeling, el principiante ale- ... con la única posibilidad para la ... final del campeonato. Y nin- ... recuerda a ese joven risueño ... desde hace tres años ha venido ... mostrando su valía. Me refieron a ... Paulino Uzcudun, llamado el ... de los Pirineos.

... cronista no niega al joven ... su habilidad. Pero este cro- ... que se jacta de ser absoluta- ... imparcial, y que no tiene ha- ... que amolar, y que no acepta ni ... un platillo a ninguno de los ... conectados con el nego- ... los puños, rcee que es Paulino ... y no Max Schmellin quien ... llamado a saltar la valla en ... final para el campeonato

... qué ha hecho Schmeling —... yo,— para que se le consi- ... por encima de Paulino? ... no contestará que Schmeling ... a Risko mientras que Pau- ... pudo hacerlo.

... quién ignora que el Risco ... por Schmelliong es un Ris- ... distinto del que peleó con- ... Paulino?

... está ya terminado. Cualquier ... de tercera categoría pudie- ... repetido la hazaña del ale- ... Schmelling. Lo justo sería que ... a Paulino la oportunidad ... enfrentarse con Sharkey, que se ... de ser vencedor campeón mun- ... Luego, Schmelling y los demás ... de probar su valía con el ... campeón.

... los caballeros promotores aten- ... las entradas en taquilla han ... sido prometedor de lucros ... a Schmelling de la ano- ... Comenzaron por hallarle ... notable con Jack Demp- ... enseguida dijeron que era ... Dempsey en punto a fuerza de ...

... cronista cree que Schmelling ... más dinamita en su dies- ... que propone el corredor Paddock

EW YORK, Marzo 25 (AP) — ... Paddock se apareció Loy ... con una nueva proposición ... profesionales honrados ... amateurs que no lo son, por la ... funcionarios de la A. A. U. ... dispuestos a concederle el pri- ... como al hombre que ... con mayor rapidez del mundo. ... amenaza del ex-campeón de ... el comercialismo y otros ... que adolece el estado de ... según lo expuesto por él a ... Morris secretario tesorero del ... A. A. U. establece "competencias ... entre profesionales y ama- ... y además limita las actividades ... atletas amateurs estrellas ... pista a los campeonatos ... y nacionales y obliga ... compitel en otros mitines ... llamados "vuela de noche" a ... profesionales. La idea con- ... impedir a los promotores el ... consideraciones pecuniarias a ... por sus servicios.

tra que K. O. Christner. Este cronista cree que Schmelling tiene todavía que probar su valía frente a peleadores de segunda categoría como Heeney, Sharkey, Stribling, o de tercera categoría, como Hansen, Godfrey, Maloney y los demás. Su derrota de Risko no significa nada. Es preciso que el alemán pelee con ocho o diez peleadores americanos, para que pueda aspirar a que se le considere como contendiente lógico.

Pero no es así como obran los caballeros del Garden, y como discurren los caballeros colegas en la prensa, amigos de esos señores promotores.

Elevaron a precio de publicidad. Le buscaron dos víctimas fáciles. Lo pusieron por las nubes y ya hablan de colocaron en posición de hacerse campeón mundial.

Para comprender este error aparente, es preciso tener en cuenta que en Estados Unidos los alemanes como los irlandeses de simpatías tremendas, debido a lo numeroso de las colonias de tales nacionalidades.

El hecho es que "der "Max" tenga un leve parecido con el semi-dios del cuadrilátero Mister Jack Dempsey, y el hecho de que su puño derecho cargue alguna dinamita, permite darle el "colorido" necesario para crear inmensos ingresos.

Paulino es ya conocido. — dicen los promotores. Nunca ha demostrado nada sensacional; no hay suficiente gente de la nacionalidad de Paulino para llenar un circo; no tiene el colorido necesario para hacer que una batalla de campeonato deje lucros.

Y por eso, solamente por eso, se posterga a don Paulino, y se eleva a Herr Max.

Tommy Loughran ha demostrado infinitas veces su habilidad como boxeador de primera línea. El mismo Mickey Walker ha probado que es capaz de derrotar a cualquier peso completo del día. Pero a ninguno de esos dos boxeadores se menciona en la carrera. Walker porque es demasiado pequeño; Loughran por que no tiene "colorido".

Y así las eliminatorias no se llevan a cabo con peleadores que pudieran dar al público el valor de sus billetes en exhibición de bravura o de habilidad.

El fracaso boxístico Sharkey-Stribling trajo a los promotores una ganancia mayor de cien mil dolares. Y bien se sabía que ninguno de los dos contendientes pasaba de ser un peleador de club digno de ganar más de un par de mil dólores por la exhibición, con billetes a no más de tres dólares por asiento al lado del "ring".

Sharkey fracasó frente a Heeney; frente a Risco; frente a Christcner. Stribling sin una sola pelea con un contendiente de talla. Su última con Tommy Loughran daba mal de estómago. Y estas dos nulidades hicieron en Miami lo que de ellos se esperaba. Se agarraron al comenzar la batalla y al cabo de tantos minutos el que agarró con más fuerza es declarado triunfador.

Luego bouques mutuos; aleluyas por parte de los cronistas, y punto final. Pero hombres del tenor de Jim Corbett; de Lou Magnolia, y de este cronista creen que Paulino y solamente Paulino es el que debiera presentarse en una eliminiatoria preparada con arreglo a las justas demandas del arte, y no de la bolsa.

Por el fracaso de Miami Beach, Sharkey recibió cien mil dólares y Stribling 70,000. En cambio el hombre que sudó la gota gorda partiendo los "clinches" eternos; el hombre que no descansó un instante en toda la pelea, el árbitro Magnolia, recibió por sus inauditos esfuerzos la misera suma de **ochocientos dólares.**

Y así quedamos en las mismas. Campeones que no son campeones. El último que tuvimos no peleaba sino con aquellos que él mismo escogía. Y al paso que vamos nunca tendremos un verdadero campeón

Corresponsa..

Llegaron en el Ebro de New York Ignacio Ara y José Lete

Les acompaña su manager André Dupré, ex campeón de Francia peso pluma

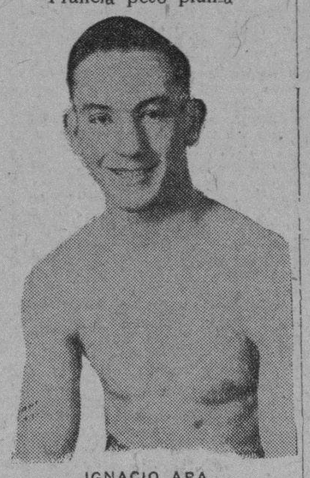

IGNACIO ARA

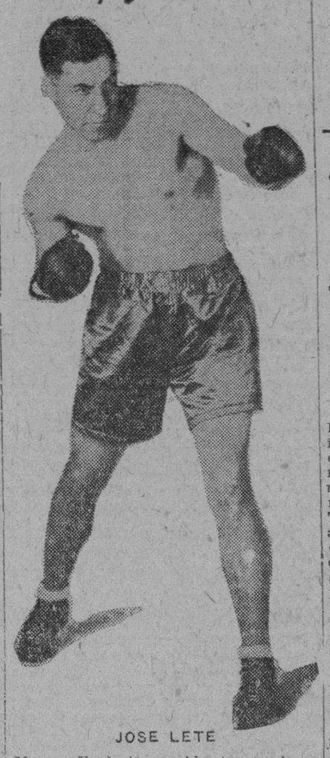

JOSE LETE

Tuvimos el gusto de recibir la visita en la tarde de ayer de nuestro compañero Adolfo Font, director de la Cuban ports Promoters, de André Dupré y de los boxeadores José Lete e Ignacio Ara, llegados estos tres últimos en el vapor Ebro ayer, a los que saludamos con el mayor gusto agradeciéndoles su cortesía de visitarnos tan pronto como pusieron pie en tierra.

Los dos muchachos, uno es casi un gigante, José Lete, llegan en las mejores condiciones sanotes y fuertes que da gusto verles y además con un bien cimentado cartel boxístico a realizar una pequeña zafra entre los púgiles de gasto local y los mejores que se les pueda importar para su consumo.

José Lete pesa 200 libras justas y cabales, bien repartidas en más de seis pies de estatura convertidas en carne magra, músculos y huesos. En Nueva York ha tenido tres peleas, ganó por la vía rápida la primera poniendo horizontal a Vermont Branch en el primer round. La segunda también la ganó por K. O. en el primero y la tercera la hizo tablas.

Ignacio Ara, peso mediano, tan español como Lete, tuvo cuatro encuentros y los cuatro quedaron a su favor noqueando a sus oponentes en Nueva York. Sean todos bien venidos.

EN LOS CAMPOS DE TRAINING

—Los Braves ganaron a batazos en el 7o. y 8o.
—Fueron relajeados por los Cardenales.
—Batidos los Piratas.

S. PETERSBURGO de la Florida, marzo 25, (AP.) — Ataques a batazos en el séptimo y octavo permitieron a los Bravos derrotar al Brooklyn por 8 a 6 en el juego de hoy, primero de su serie. Dazzy Vance empezó a pitchear por los Petirrojos y contuvo a los Bravos, pero McWeeny y Dudley no fueron eficaces.

Score:
Brooklyn . (N.) 110 400 000—6 13 3
Boston (N.) . . 010 103 12x—8 14 3
Baterías: Vance, McWeeny, Dudley y Deberry; Cantwell, Seibold y Taylor.

AVON PARK, Fla., marzo 25, (AP.) — Los Cardenales hicieron más carreras contra los Yankees en 2 innings que en toda la serie mundial de 1928 venciéndolos por 14 a 8 en el primer juego de su serie primaveral de exhibición. Los campeones emplearon 5 lanzadores y todos estuvieron más o menos faltos de control.

Score:
N. York (A) . 000 210 023— 8 13 2
S. Luis (N.) . . 000 106 16x—14 13 0
Baterías: Rhodes, Shealy, Moore, F. Thomas, Craig y Dickey; Haines, Hallahan y Wilson.

ANHEIM, Cal., marzo 25, (AP.)—Los Castores de Portland, de la Liga de la Costa del Pacífico trataron las ofertas de Lee Meadows con bien poco respeto y batieron a los Piratas por 4 a 3 en un partido de exhibición jugado aquí hoy. Mientras que el joven Leroy Mahaffey, antiguo pirata, pitcheaba espléndidamente por los Castores, sus compañeros resolvieron las curvas de Meadows muy temprano en el juego y enviaron al lanzador de espejuelos a la ducha en el quinto. Brame relevó a Meadows sólo para que dle hicieran la carrera decisiva. Un jonrón de Bartell en el sexto dió a Pittsburgh 2 de sus 3 carreras, pues la tercera base entró en casa gracias a ese batazo.

Score:
Pittsburgh . . . 000 012 000—3 8 1
Portland . . . . 011 110 000—4 10 2
Baterías: Mahaffey y Sanders; Meadows, Brame y Hemsley, Linton.

BRANENTON DE LA FLORIDA, Marzo 25. — (AP) — Asumiendo la delantera en una fiesta de batazos efectuada hoy aquí, los Medias Rojas derrotaron al Indianapolis de la American Association por 12 a 8. Ed. Morris, eje principal de los lanzadores del Boston pitcheó parte del juego relevándolo Billy Bayne que en un tiempo perteneció al Cleveland.

Score:
Indianapolis . 011 000 402— 8 12 0
Boston.. . . . 700 104 00x—12 14 2
Baterías: Schupp, Teachout, Munn y Riddlee; Morris, Baynes y Heving.

6 RECLUTAS DEL CINCI DEJADOS CESANTES AYER

CINCINNATI, O., marzo 25, (AP.)—6 jóvenes que estaban hoy practicando en el campo de los Rojos, en Orlando de la Florida, supieron por boca del manager Hendricks que no se necesitarían sus servicios este año.

Harlan Pyle y Joe Smith, pitchers y Vic Shiell, primera base irán al Peoría, en Illinois, de la Liga de Tres Ojos y uno de los clubs de preparación del Cincinnati. Luke Johnson, short-stop de la Universidad Northwestern y as de foot ball fué licenciado incondicionalmente. Jack Hill, outfielder de la Universidad de California será enviado a las menores probablemente a Peoría, y Ray Harrington, pitcher de la Universidad de Illinois será enviado a un club para madurarse.

PITCHER QUE FALLECE DESPUES DE PRACTICAR

ORLANDO de la Florida, marzo 25. (AP.) — Roy Meeker, de 28 años, pitcher zurdo del Cincinnati, falleció de repente en su aposento del hotel en ésta de un ataque cardíaco.

Meeker estuvo practicando esta mañana y al regresar al hotel a eso de mediodía se retiró a su cuarto, falleciendo poco después. Se había quejado de no sentirse bien, durante la práctica matinal.

Cincinnati obtuvo sus servicios del Portland pero fué enviado a madurarse al Columbus, de la American Association, el año pasado.

UNA ARTISTICA Y VALIOSA COPA OFRECE EL GENERAL Y PRESIDENTE MACHADO PARA SER DISCUTIDA EN REGATAS DE BOTES MOTORES

Las que son de carácter internacional y tendrán lugar en aguas del Malecón los próximos días 30 y 31. Los botes americanos suman 19 y los cubanos 12, con lo que se comprenderá la enorme impotancia de las competencias.

Se están ultimando todos los preparativos para las grandes regatas internacionales de Botes Motores que se celebrarán frente al Malecón el sábado 30 y domingo 31 del actual, para los cuales ha donado un nuevo y hermoso trofeo el Honorable señor Presidente de la República, adquirido en el Palais Royal.

Como se ha anunciado ya anteriormente, se encuentran ya en esta ciudad 13 botes motores que han venido a participar de estas justas, y hoy llegarán los 6 restantes que completan el número de 19 botes americanos inscriptos para estas regatas. Se calcula que los botes cubanos inscriptos sean alrededor de 12, formando, por lo tanto, un conjunto de 31 barcos, que serán los que competirán en dichas regatas.

Entre los barcos americanos figuran algunos muy famosos como el "Mis California" que tiene el record del mundo en la Categoría de 151 Hidroplano Limitado. También viene el Century Cyclone que será timoneado por Malcom Pope, que en la Categoría de Outboard Motor tiene establecidos varios records.

La vuelta completa del curso de las regatas tendrá un perímetro de milla y media, situado frente al Malecón. El Jurado estará situado en una Glorieta que se está construyendo frente al Automóvil Club, desde donde se darán las señales de salida y llegada.

La Copa que ofrece el General Machado será para Categoría Abierta en la que pueden entrar todos los barcos que lo deseen, siendo la ruta de esta competencia la siguiente: Desde frente a la residencia del doctor Carlos Miguel de Céspedes, frente a la desembocadura del río Almendares hasta terminar frente al Jurado en el Malecón.

Además de esta valiosa Copa, y como ya se ha publicado anteriormente, se discutirán en estas competencias la Copa donada por la American Legión de Miami Beach, que fué ofrecida para ser regateada solamente entre barcos cubanos; la Copa de Oro donada por la Comisión Nacional del Turismo para la Categoría 151 Hidroplane Limitado; la Copa ofrecida por el Dr. Miguel Mariano Gómez, Alcalde Municipal de la Habana; ofrecida por el Automóvil Club de Cuba, y la que ha donado el Hotel Plaza de esta ciudad.

Además la casa Crusellas y Cía. ha ofrecido una Copa para el barco cubano que, lanzado, haga mejor tiempo en un kilómetro medio frente al Malecón, y otra Copa que ofrece la Comisión del Tourismo, así como otros muchos premios para ser repartidos en segundos y terceros lugares.

El plano del recorrido será publicado oportunamente así como también los nombres de los barcos y sus dueños y pilotos clasificados cada uno en la categoría en que van a tomar parte.

Todos los contendientes americanos llegarán mañana miércoles a primera hora.

El programa oficial de las competencias es el siguiente:

MARZO 30 SABADO

9.30 a. m. Outboards Clase C. 4.1|2 millas 3 vueltas.
9.50 a. m. 151 Hidroplanos Limitados 6 millas 4 vueltas.
10.10 a. m. Stock Runabout 4.1|2 millas 3 vueltas.
10.30 a. m. Outboards, Categoría Abierta 4.1|2 millas 3 vueltas.
10.50 a. m. Copa American Legión Miami Beach 6 millas 4 vueltas (1).
11.10 a. m. Biscayne Babies, 6 millas 4 vueltas.
11.40 a. m. 151 Hidroplanos Limitados 6 millas 4 vueltas.
12.00 m. Categoría Abierta 6 millas 4 vueltas.

MARZO 31 DOMINGO

8.45 a. m. Copa de Crusellas y Cía., para el barco cubano que haga mejor tiempo en el kilómetro lanzado, medido frente al Malecón.
9.30 a. m. Outboards Clase C. 4.1|2 millas 3 vueltas.
9.50 a. m. Stock Runabout, 4.1|2 millas 3 vueltas.
10.10 a. m. 151 Hidroplanos Limitados 6 millas 4 vueltas.
10.30 a. m. Outboards. Categoría Abierta 4.1|2 millas 3 vueltas.
10.50 a. m. Categoría abierta 6 millas 4 vueltas.
11.30 a. m. Copa General Machado (2).
12.00 m. Chance Race 3 millas 2 vueltas.

Nota (1) Esta copa será regateada entre barcos cubanos solamente.

Nota (1) Esta copa será regateaseá desde la desembocadura del río Almendares, frente a la residencia del Dr. Carlos Miguel de Céspedes, hasta frente al Jurado en el Malecón.

Jackie Fields logró vencer a Thompson

Se formó un fuerte tumulto en el stadium teniendo que intervenir policías y bomberos

Por Charles Dunkeley
(Cronista deportivo de la A. P.)

COLISEUM, Chicago, Marzo 25. (A. P.)—Jackie Fields, el boxeador judío ídolo de Chicago gracias a su hook de izquierda se hizo reconocer esta noche campeón welter del mundo derrotando decisivamente al fornido moreno de San Francisco, Young Jack Thompson, llamado la más cercana aproximación a Joe Gans, en un emocionante encuentro a 10 rounds que estuvo a punto de terminar en el 8o., a causa de un pánico ocurrido en el público.

En el momento en que Field y el moreno estaban pie a pie cambiando trompadas un sonido retumbante que aumentaba por momentos surgió de la parte sur del Coliseum. En un abrir y cerrar de ojos la multitud empezó a rugir de terror; centenares de espectadores se lanzaron a las salidas y otros asaltaron el ring, logrando un centenar de estos saltando por encima de los que ocupaban localidades del ringside penetrar en el círculo formado por las sogas. El match fué suspendido hasta que la policía y los bomberos restablecieron el orden. De 12 a 15 personas resultaron lesionadas en el tumulto, dos de ellas con piernas fracturadas. Los periodistas en el ringside que informaban sobre la pelea perdieron sus máquinas de escribir y los alambres telegráficos se rompieron. Después de restablecido el orden se reanudó el combate terminando los contendientes el 8o., round. En la agitación nadie sabía si Fields estaba peleando el 8o. o el 9o. round.

Parece que una pelea entre un espectador blanco y otro de la raza de color en que salió a relucir un revólver, fué la causa del corre corre en la porción sur del anfiteatro. Los espectadores inmediatos a la pareja belicosa huyeron... para darles más campo en que solucionar su conflicto. Esto provocó un alboroto y corrió la voz que una partida de fieras pertenecientes a un circo alojado en un locad adyacente habían escapado de sus jaulas.

Sin embargo se logró dominar el pánico casi con igual rapidez que la que acompañó a su iniciación.

Se proclamó a Fields campeón de peso welter del mundo y se le presentó la faja de $5,000 incrustada de brillantes de Jim Jullen emblema del título, haciendo la presentación Paul Prehm, presidente del N. B. A. y de la Illinois State Athletic Commissión.

Thompson aunque siempre voluntarioso y acometiendo para largar el cruce de derecha que le dió una victoria por nokaut en dos rounds sobre Joe Dundee no logró contrarrestar la ventaja que temprano en la pelea adquirió Jackie Fields con sus demoledores hooks de izquierda. Fields asumió la ofensiva desde el comienzo de la refriega y tuvo a Thompson al borde de un nokaut en los dos primeros rounds.

Flowers, peso light, venció a J. Kauffman

NUEVA YORK, Marzo 25. (AP.)—Bruce Flowers de la Nueva Rochela, peso ligero de color, se demostró decisivamente superior a Joey Kaufman de Nueva York en el bout final a diez rounds efectuado esta noche en la Arena Broadway. Flowers llevó la mejor parte de la pelea aunque Kaufman asimiló todo lo que pudo darle y volvió a pedir más. Flowers pesaba 139 y media libras y Kaufman 139 y tres cuartos.

Smith el favorito en los links de Pinehur

PINEHURST, marzo 25. (AP)—Horton Smith, esbelto y agil player de la trailla de golfeadores profesionales era esta noche el favorito del 27o. campeonato abierto del Norte y Sur que dará comienzo aquí mañana.

El joven profesional, sensación de Hoplin, Mo. que ha estado incendiando los courses de golf de California al Este durante lo que va de año, hizo se debut hoy en Pinehurst con un 71 en la traicionera course número 2 donde se jugará el campeonato Norte y Sur.

Smith hizo gala de la misma forma que le permitió ganar el primer premio del torneo La Gorge de $15.00 en Miami la semana pasada y los entendidos no vacilan en afirmar que si continúa manteniendo su actual juego mañana y el miércoles este torneo es suyo.

74 de los principales amateurs y profesionales del país se encuentran aquí listos para competir con Smith por la bolsa de $2.500. Algunos de los más conocidos son Johnny Farrell, campeón nacional, Walter Hagen campeón abierto de la Gran Bretaña Leo Diegel campeón del P. G. A. Billy Burke de Wesport N. Y. campeón defensor del título que se discute, R. H. Swoope de Filadelfia, William O'Brien de Detroit, Eddie Held de Nueva York, George Voigt de Washington, y John Dawson de Chicago, Ross Somerville de London, Ontario también está inscrito.

Burke ganó en 1928 con 291 por los 72 hoyos, siendo 2o. Tommy Armour con 296 y 3o. Johnny Farrell con 297.

BALOMPIE EN ESPAÑA

El "Rampla Juniors", equipo uruguayo de futbol que se encuentra recorriendo España, dió una brillante demostración de juego en el Campo de "Mestalla", jugando contra el equipo del "Valencia F. C.", al que venció con anotación de 4 x 2

VALENCIA, Marzo 25.—(AP)—Con regular asistencia de público se celebró en el Campo de "Mestalla" el anunciado partido de Foot-Ball Assn. entre el equipo uruguayo "Rampla Juniors" y el "Valencia F. C."

Los equipos al ser llamados por el árbitro, que lo fué el uruguayo Cabrera, se alinearon en la forma siguiente:

URUGUAY: Ballestero, Vidal, Fernández, Martínez, Romero, Magallanes, Labregá, Fedulo, Hacberle, Carballal y Bidegaiz.

VALENCIA: Cano, Lavall, Moliné, Impossi, Molina, Amorós, Navas, Ricart, Ródenas, Suay y Sánchez.

Nada más que comenzar a rodar el Balón los forasteros impusieron su juego preciosista imprimiendo gran rapidez y precisión en sus jugadas y desconcertando por completo a los valencianos. Romero, medio centro del equipo uruguayo reparte juego que es un primor, y Hacberle, centro delantero lo aprovecha para acosar la meta valenciana. Producto de este dominio son tres corners seguidos contra el equipo local que afortunadamente para éste no traen consecuencias. La defensa del Valencia se muestra impotente para contener a la línea de ataque uruguaya que está desarrollando un juego maravilloso.

En uno de los avances iniciados por Romero se hace de la pelota el interderecha Fedulo, cediéndosela a Hacberle que, de un shot fulminante anota el primer goal.

Continúan los uruguayos dominando de manera absoluta y ahora es Hacberle quien avanza con el esférico, lo pasa a Fedulo, y éste a Bidegaiz que anota el segundo tanto, de un cañonazo enorme.

El "Rambla" juega a placer y los balones llueven sobre la puerta del Valencia continuamente, y, en uno de estos ataques, Bidegaiz remata el tercer tanto.

Al comenzar el segundo tiempo se nota que el Valencia ha cambiado de portero. Pedret es quien defiende ahora la "casilla" del team local.

Los valencianos parecen haber reaccionado y el dominio es casi alterno, pero Romero, que continúa jugando de manera colosal, se encarga de desbaratar cuantas combinaciones hacen los locales para llegar al goal.

Frecuentemente Fedulo y Hacberle hacen certeros disparos a la portería valenciana dando lugar a que Predet se luzca deteniéndolos agistralmente, pero uno de ellos fuerte y colocado del centro delantero uruguayo sirvió para que los visitantes elevasen la anotación de sus tantos al número de cuatro.

El Valencia se crece, ataca, domina y pone en peligro repetidas veces la portería de los uruguayos; la defensa de éstos decae y solamente Fernández se mantiene en su puesto cumpliendo como bueno. Los peligrosos centros de Navas son salvados con eficacia por Romero que está jugando entre la defensa de su equipo. Un centro de Sánchez da origen a un corner contra los uruguayos que se encarga de rematar a la red Ricart. Y ya el Valencia ha anotado un goal.

Arremete nuevamente el Rampla y en uno de sus ataques el poste se encarga de devolver la pelota dos veces seguidas al chutar su centro delantero.

El Valencia quiere anotar otra vez y lo consigue, Molina bombea el balón sobre la puerta y Rodenas de un shot imparable anota el segundo tanto para los locales.

Y así, con anotación de 4 por 2 a favor del "Rampla Juniors" terminó el partido.

El público estima merecidísima la victoria del equipo visitante y todos están acordes en que es un mejor conjunto que el "Barracas".

Hunt le ganó a un gigante por puntos

KANSAS CITY, Marzo 25. AP.—Babe Hunt peso completo de Ohlakoma, ganó la decisión de los cronistas de sports en un match celebrado aquí esta noche a diez rounds sobre Tiny Roebuck, de Kansas City. El primero pesaba 197½ y el segundo 236.

Gar Wood establece un record de velocidad

Batiendo su propio record mundial anterior, la Miss America VII corre 93 millas por hora

MIAMI BEACH, marzo 25. (AP.)—Gar Wood, empuñando el gobernalle de Miss. América VII, estableció hoy un nuevo record mundial de velocidad, alcanzando 93.123 millas por hora.

Este tiempo es el promedio en 6 pruebas. El anterior record era de 92.938 millas por hora.

El tiempo fué tomado oficialmente por Odis Porter, computador del A. A. A., y del American Power Boat Association.

Sumarios:

Primera prueba, 38.25 segundos; promedio, 94.12 millas por hora.

Segunda prueba, 38.56 segundos; promedio, 93.361 millas por hora.

Tercera prueba, 38.73 segundos; promedio, 92.951 millas por hora.

Cuarta prueba, 38.63 segundos; promedio, 93.192 millas por hora.

Quinta prueba, 38.93 segundos; promedio, 92.474 millas por hora.

Sexta prueba, 38.86 segundos; promedio, 92.64 millas por hora.

Mata venció en hand ball a Artemio Alvarez

El veterano pulgarcito anuló al representante de la Y. M. C. A

Solo dos partidos de hand ball, correspondientes al campeonato de novicios de la Unión Atlética de Amateurs, pudieron celebrarse ayer en las canchas del Ferroviario, y uno de ellos, el primero, perdió la Y. M. C. A. su más formidable candidato para la conquista del championship.

Artemio Alvarez, que por sus prácticas y demostraciones parecía un contrario formidable, fué víctima del juego certero de J. Mata, y perdió con anotación de 30 por 23, quedando eliminado de la justa.

Mata le jugó hábilmente durante todo el partido, le tanteó con inteligencia y aprovechó mucho su nerviosismo para matarlo con bolas pegadas a la pared de izquierda.

En el segundo partido de la noche el "chinito" Killán se apuntó su segundo triunfo del campeonato, venciendo a Arias, de la Universidad, con anotación de 30 por 25. Al igual que en la noche de su debut, Killán pareció indeciso en los primeros tantos, pero una vez que entró en calor dominó a su rival y respondió muy bien al duelo que éste le presentó, anulándole sus mejores jugadas con rápidas dos paredes.

Julio Hernández Arias, de la Universidad, obtuvo la decisión del tercer encuentro de la noche por la vía del default. Su contrario no compareció.

Juegos para el miércoles

Para mañana miércoles están anunciados los siguientes partidos:

Hernández Arias, de la Universidad contra Santana, del mismo club.

Segundo partido: Martín, del Atlético contra Mario González, del Atlético y tercer partido, Prieto, del Ferroviario, contra Ramos Miguel, del Atlético de Cuba.

Basket ball en el Cerro

El pasado domingo por la tarde se efectuó en el floor del Club Atlético del Cerro un interesante encuentro de basket ball, en el cual tomaron parte los mejores jugadores de la sociedad.

El equipo capitaneado por Ferrer salió airoso con score de 42 por 35, pero es lo cierto, que antes de capturar la victoria tuvo que luchar arduamente, teniendo que jugar dos tiempos extras para decidir.

El match resultó interesantísimo, a pesar de que el referee permitió que se jugase muy fuerte en algunos momentos, y los players demostraron gran coraje y habilidad. Bulla, el inquieto García y el pequeño Cándido Gil fueron los que mejor trabajaron del team derrotado, y Fonseca, Mora y Chea López los más distinguidos del quinteto ganador, que jugó un basket ball brillante en los últimos cinco minutos del game.

Después del juego se bailó en la terraza del club.

El score:

ESTRÉLLAS DE FERRER

	FG.	Fouls	F.C.
A. Mora, (F)	6	1	0
J. Fonseca, (F)	6	1	0
J. M. López (C)	4	0	1
J. A. Bulla, (G)	4	0	4
F. Fonseca, (G)	0	0	1
M. Casanova, (G)	0	0	2
Lorencito, (G)	0	0	1
J. del Valle, (G)	0	0	0
Totales	20	2	9

ESTRELLAS DE ARANA

	FG.	Fouls	F.C.
C. Gil, (F)	2	0	1
O. A. Bulla, (F)	7	2	4
J. García, (C)	5	0	3
J. Iglesias, (G)	2	1	0
R. Marí, (G)	0	0	0
A. Marí, (F)	0	0	0
Totales	16	3	8

Referee: J. Rodríguez.
Scorer: L. Medina Ruiz
Time-keepe: C. Rodríguez Folo.

Boxeo en Tampa

El público protestó una decisión. Camero ganó por K. O. a Wilson

Marzo 25. Especial DIARIO MARINA, Tampa, Fla.—El público que asistió a la Arena del Círculo Cubano protestó ruidosamente la decisión dada a favor de Luis González, de Tampa, sobre Johnny Carlo, de Newark, N. J. Fué la mejor pelea en esta Arena en mucho tiempo. En el semifinal Kid Camero, de Cuba, ganó por knock out técnico sobre Boby Wilson en el tercer round.

VENCE LOAYZA POR K. O.

BUFFALO N. Y. Marzo 25. (AP.)—Estanislao Loayza, peso ligero chileno, ganó por nokaut técnico a Pete Petrolle en el quinto round de un bout fijado a 10, suspendiéndolo el refeee debido a la lesión sufrida por el segundo en el ojo izquierdo. Loayza tumbó a Petrolle por 9 segundos en el 1o., y 3er rounds. Loayza pesó 136 y Petrolle 140.

Boxeo y Base Ball

Ganaron Benny Basy y Wolgast. Se reunieron los de la Liga del Este

FILADELFIA, Marzo 25. AP.—Benny Bass, campeón de peso pluma de Pennsylvania, ganó a puñetazo limpio su bout a 10 rounds con Harry Fobres de San Luis, efectuado esta noche en la Arena.

NEW CASTLE, Pa., Marzo 25. AP.—Midget Wolgast, de Filadelfia, obtuvo la decisión sobre Frisco Grande de Buffalo, N. Y., en 10 rounds. Los jueces no estuvieron de acuerdo y el referee George Chipp dió el veredicto al boxeador de la ciudad cuáquera.

NUEVA YORK, Marzo 25. AP.—Los dueños de la Liga del Este se reunieron hoy en el Hotel Commodore para votar sobre las fechas de los partidos en 1929. Los demás asuntos de que se trató fueron de carácter secundario. Herman J. Weisman, presidente del circuito menor de clase A., manifestó que la Liga adoptaría la acostumbrada serie de 154 juegos.

PIDA CIGARROS DEL "BUEN-TONO" PRUEBELOS

M.E.C.D. 2016

HILARIO MARTINEZ VS TONY VAGGARELLI EL PROXIMO SABADO EN EL NUEVO FRONTON

Los Amigos y los Cuentos son Los Principales Enemigos del Apostador Local en "O. Park"

El deporte hípico es un negocio como cualquier otro, y el aficionado tiene que gastar su dinero lo mismo que si fuera a la ópera.—Los favoritos se caen sin necesidad de que intervengan las malas artes de los calumniados leones de Mr. Bacciocio

Más de una semana ha transcurrido desde que se fueron los caballos, y todavía siguen siendo muy numerosos los hípicos que notan cierto cosquilleo en su organismo cuando se aproxima la hora de almorzar. Todos los argumentos que pueden hacerse ellos mismos en su fuero interno, resultan inútiles, pues como el arla de tenor en la Forza del Destino, la "Rimembranza" de los pasados sucesos despierta en ellos la cuerda sensible del aficionado.

¿Quién salió ganando en la temporada? Pocos individuos pueden contestar afirmativamente. Los demás convienen que Mr. Facciocio es un bandido con ribetes de idiota; que los dueños de caballos son unos aguantadores descarados; que los jockeys debían ser internados en el Presidio Modelo; los trainers colgados desde los faroles artísticos del Malecón y los pur sangs embarcados para servirle de monta a la caballería mejicana en la sexagésima revolución de mayor muantia que padece la nación vecina.

Sin embargo, si los perdidosos después de terminar la temporada se hicieran u examen de conciencia, tendrían que convenir en que toda la culpa de los que le sucede, dista mucho de corresponderle a la empresa de Oriental Park, siendo a sus propios amigos a quien tienen que achacarle el desastre financiero de que han sido víctimas. Se tiene que ser muy parcial para no convenir con vista de los resultados de las carreras de otros Hipódromos, que ni más ni menos que en dichos tracks, se observan carreras arregladas, pero no puede afirmarse que la empresa, tirando en contra de sus propios intereses, las prepare por mucho que así nos luzca a todos acabado de perder un billete de veinte pesos que llevamos jugados a la nariz del favorito.

ESTADO DELICIOSO

En los primeros días del mitin, casi todo el mundo gana y se encuentra encantado con la vida, creyendo ese estado de cosas muy natural y que ha de durar hasta Marzo, aumentando cada vez las utilidades. Si fuera posible ganar dinero divirtiéndose y sin trabajar, no se concebiría que hombres inteligentes como Don Narciso Gelats y Don Guillermo Zaldo, estuvieran perdiendo su tiempo calculando décimos de centavos en el cambio con España. Pasar un buen rato, tanto en la Opera como en el cine, como en la Carretera Central de aviación, cuesta dinero, y todavía no se conoce el autor de la obra en que se represente la comedia de una empresa hípica, gastándose los miles de pesos en la preparación de la temporada, para que al final de la misma ganen Jess Mart, Antonio Theus, Víctor Fuentes, Oscar Solís y otros pescadores del siglo XX.

Pasados los primeros días, empiezan a caerse los favoritos, pues es tan lógico como el apetito y las ganas de dormir, que por el mero hecho de que por los cálculos nocturnos dé un tiempo superior en un quinto de segundo un jamelgo, tenga que derrotar al que corra idéntica distancia con tan poca diferencia en velocidad Lo que sucede es que nos acostumbramos tan ciegamente a que esos cálculos se den, que achacamos a las conspiraciones nocturnas de Bacciocio, Milton, Dean Nathanson y comparsa, lo que tan sólo es resultado de las leyes que gobiernan todos los juegos de envite y azar.

Una mala arrancada, que resulta sin complicidad alguna del starter; un jockey bombero que le coloca al favorito encima para buscar mejor precio, o un dolor de muela de barriga o un ataque fébril inesperado, dan al traste con los cálculos y abaten todos los calculos que pueda hacer un hípico con una tabla de logaritmos, el libro negro y las practicas matutinas a su disposición.

"LOS AGUANTADORES"

Y aun mas, si la casualidad no cortara papel alguno en la decisión de las carreras de pur sangs, la mano del hombre interviene por su parte para hacerle la vida muy dura a los que recomiendan siempre la defensa de sus papiros a los candidatos de los leones. Son muchos los dueños que no tienen mas que un solo ejemplar y que lo tienen para ganar una apuesta que los resarce de los desembolsos de alimentación y transporte.

Estos señores de ninguna manera han de tirarlo cuando está de favorito, pues así pierden la oportunidad soñada y se tendrán que conformar con el premio de Seiscientos veinte y cinco pesos. Dichos caballistas abundan, y resulta difícil meterle en la cabeza al jugador del favorito que éstos individuos hacen perfectamente bien; pues siendo "la hípica" un negocio, y no un deporte como se empeñan en practicarla algunas personas decentes como el doctor Inclán, cada cual mientras pague la avena que coma su caballo y al jockey que lo monte y mozo que lo cuide, tiene perfectísimo derecho de buscar la cotización que le convenga. Para nada tiene que preocuparse del idiota que pierda su dinero jugando las carreras; siendo el que tiene que usar los cinco sentidos el bookmaker, para impedir que le limpien el comedero.

Partiendo del anterior supuesto, es decir, de que empiecen a fallar los cálculos y a caerse los favoritos, nos encontramos después con el factor de los jockeys. Entre los veteranos abundan los bandoleros, que por amistades antiguas algunas veces jalan al caballo peligroso para que gane el de viejo vencido; o se combinan para tirar algún ejemplar, de velocidad inicial, que tenga un jockey inocente encima y un precio muy jugoso en la cotización de los leones. Con aguantar cada uno, no tiene mas remedio que ganar el ejemplar veloz y apetitoso.

Eso es en el caso de la mala fe, pues a veces sucede que un Pickens, por miedo a caerse y no por pillería alguna, dejaba de ganar con un favorito que debió ganar galopando, pero que tuvo la desgracia de arrancar con poca velocidad y medio embotellado.

"UNOS BOMBEROS"

Si pasamos nuestra atención a los aprendices, en los primeros días de la temporada de Oriental Park, no son aprendices de jockeys lo que corren, sino practicantes de farmacia; y cuando empiezan a mejorar, pues algunos se embarcan para Miami, como Knight, o corren caballos de precio prohibitivo como White, saliendo perjudicado en ambos casos el fanático, sin que la empresa de Oriental Park tenga nada que ver con estas eventualidades, preocupándose tan solo de evitar que un caballo que luzca un robo por su anteriores demostraciones y el jinete que lleve, no salga cotizado diez a uno para que es desboquen sobre él Brodermarn, Andrés Alonso, Pepito Alvaré, el Pajarero y compañía S. en C.

Como los argumentos que me faltan por aducir para demostrar que en Oriental Park las carreras son tan normales como en los demás tracks del mundo, y que los peores enemigos del apostador son sus propios amigos, (y cuando mas tenga y mas popular sea peor) no caben en la presente edición del DIARIO, dejó para mañana seguir en el uso de la palabra, aprovechando que todos los directivos de Oriental Park han cogido la boca del Morro y nadie me puede achacar que estoy pasandoles la mano después que me liquidaron de mala manera en la temporada.

SALVATOR

EL MATRIMONIO Y EL DESCANSO HAN ARRUINADO LA RESISTENCIA FISICA DEL NUEVO ZELANDES TOM HEENEY

El Pugilista de los Antípodas ha perdido todo menos la bravura, y Maloney pudo aprovecharse de la sombra de su antiguo conquistador

(Por D. WALTERS, Corresponsal del DIARIO DE LA MARINA)

NUEVA YORK, Marzo.—Pobre Tom Heeney. Hace diez meses las baterías gruesas de la publicidad bombardeaban al mundo bajo la pericia dericección del que fué en vida Tex Rickard, preparando la apoteosis del hombre fuerte de Nueva Zelandia, en preparación para una batalla que debería traer al difunto promotor una taquilla enorme

Esos eran los días felices de Tom Heeney. En Lakewood, New Jersey, en Red Bank y en toda esa costa galana frecuentada por los ciudadanos de la Gran Ciudad durante los días estivales, Tom Heeney trataba de prepararse para el gran día.

Tres docenas de cronistas escogidos la acompañaban en sus correrías, en sus prácticas en el gimnasio, en sus trabajos públicos y privados. Cada movimiento de Tom Heeney se trasmitía por telégrafo a los rincones más remotos de Estados Unidos, y en parte, por el cable submarino, a los rincones más remotos del mundo. Ah! Esos eran los días gloriosos de Tom Heeney.

Hace ocho meses fué el día terrible para Tom Heeney. Cruelmente, despiadadamente, el entonces campeón, aprovechando cuanta artimaña el heroico arte de la matanza modificada permite, Gene Tunney descuartizó al valiente hombre fuerte de Nueva Zelandia y lo redujo a pulpa sangrienta y asquerosa.

Pocos días más tarde Tom Heeney contrajo matrimonio. Y desde ese día Tom Heenye se olvidó del cuadrilátero. Se creía que no volvería a pisar el encerado de una valla pugilística. Ojalá nunca lo hubiera hecho.

Frente a un peleador muy malo, Tom Heeney fracasó miserablemente en Boston no hace tantos días.

Jimmy Maloney, regordete hombre fuerte de la puritana Boston, hombre aquien los cronistas han calificado en el orden de los de "la quijada de cristal", por la facilidad con qu eadopta una posición horizontal cuando el guante de un antagonista tropieza con su vulnerable quijada, jugó como quizo con este hombre que no hace todavía un año, Heeney en un solo asalto firó al suelo y al olvido.

Heeney ha perdido la fuerza del puño. Heeney ha perdido la capacidad pulmonar. Dos asaltos mal peleados fueron lo suficiente para agotarle Al sonar la campanilla para el tercer asalto, apenas si podía Heeney sostener el robusto brazo en alto. Su guardia estaba agotada. Y su corazón valiente le impidió tirarse al suelo como hacen otros tantos para evitar el castigo que por ocho asaltos le esperaba.

Con resignación rayana en el heroísmo resistio en su cuerpo y en su rostro los empujes de Maloney. Y cuando la campana final sonó, Heeney apenas si podía sostenerse en pie. Gracias a la incompetencia y al mal acierto de Maloney, Heeney no se desmayó en el cuadrilátero. Fué su fin pugilístico. Fué el adiós de un mártir. Pobre Tom Heeney.

CORRESPONSAL.

Frontón Jai-Alai

PROGRAMA OFICIAL PARA LA FUNCION DE HOY MARTES 26, A LAS OCHO Y CUARTO P. M.

Primer partido a 25 tantos: Ferrer y Salazar, blancos; Juanito y Mateo azules. A sacar blancos del 9 y medio; azules del 9.

Primera quiniela a 6 tantos: Maguregui; Abando; Larrinaga; Eusebio; Lorenzo; Onaindia.

Segundo partido a 30 tantos; Urizar y Lorenzo, blancos; Segundo y Larrinaga, azules. A sacar blancos del 9 y azules del 9 y medio.

Segunda quiniela a 6 tantos: Berrondo; Guillermo Juaristi; Eguiluz; Hernandorena; Olazábal.

Tercer partido a 30 tantos: Eguiluz y Ugartechea, blancos; Juaristi y Berrondo, azules. A sacar todos del cuadro 9 y medio.

SE REUNIO AYER TARDE LA FEDERACION DE TRACK

Jess Mart, el veterano experto en materia de atletismo, se hizo cargo de la presidencia de la Federación y tomó importantes acuerdos relacionados con las competencias atléticas de este año. Prepara además un field day nacional para el 20 de Mayo.

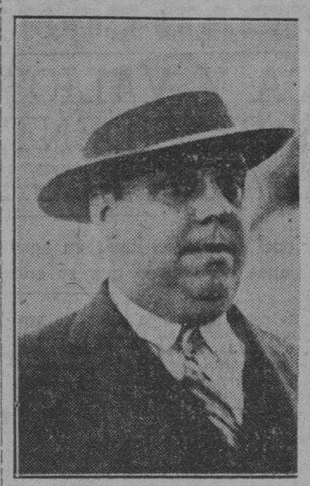

José Martel, matemático, hípico y sportsman, que tomó posesión ayer de la Federación de Competencias Atléticas, demostrando ferdadero interés en que las justas de este año superen a todas las ofrecidas hasta el presente.

Conforme anunciamos a nuestros lectores, ayer tarde se reunió la nueva Federación de Competencias Atléticas, y bajo la presidencia del "talkative" Jess Mart o José Martel, para darles su verdadero nombre, celebró un interesantísimo cambio de impresiones, relacionados con las próximas competencias, el cual estuvo salpicado por alegres historietas que contó el nuevo y entusiasta presidente de la Federación.

Intercalando un accidente jocoso de "otros tiempos pasados" con la orden del día que se había acordado con anterioridad a la junta, Martel estudió con habilidad todos los puntos difíciles que pueden presentarse en la próxima temporada de track y field, y comprendiendo que una de las principales causas de que el track no tenga en Cuba muchos adeptos es que los track meets resultan siempre muy largos y aburridos, resolvió colocar las competencias de una manera habil, a fin de que mientras se efectúen los lanzamientos y los saltos, exista siempre una carrera de interés que entusiasme a los fans.

Después de dar varias vueltas al asunto, y recordando que en una muy memorable ocasión la competencia del triple salto tuvo que terminarse con ayuda de improvisadas bugías, y que otra vez la celebración de la carrera de 5,000 metros sirvió de excelente dormidera a numerosos fanáticos, Martel decidió alterar para este año el orden de los eventos, y con ayuda del popular Joaquín Cristofol, Iglesias, Enrique Fernández, Olaechea y Angel Aixalá, acordó el siguiente programa:

1.—110 metros con obstáculos altos.
2.—Lanzamiento de la Bala de 16 libras
3.—Salto alto.
4.—Carrera de 100 metros.
5.—Carrera de 1,500 metros.
6.—Lanzamiento del Martillo.
7.—Salto alto con garrocha.
8.—Carrera de 400 metros.
9.—Lanzamiento del disco.
10.—Salto largo con impulso.
11.—Carrera de 200 metros con obstáculos.
12.—Carrera de 3,000 metros.
13.—Lanzamiento de la Jabalina.
14.—Triple salto.
15.—Carrera de 200 metros.
16.—Carrera de 400 metros con obstáculos.

Las justas de 3,000 y 5,000 metros se celebrarán el mismo día de las eliminaciones, las cuales se efectuarán el día antes a las competencias. La carrera de 3,000 metros tendrá lugar a las tres de la tarde, y la de cinco mil a las cuatro y media, para evitar que los fanáticos pierdan el interés.

Las competencias de novicios y las justas de relevo tendrán como campo de acción los terrenos del Vedado Tennis Club, y se efectuarán los días 14 y 21 de Abril, y las competencias seniors se celebrarán en el Stadium, una semana después de los relevos.

En estas últimas pruebas se espera que tomen parte representaciones del Vedado Tennis, Universidad, Ferroviario y Atlético de Cuba, así como atletas de la Y. M. C. A. Fortuna y Habana Yacht Club.

PARA LAS FIESTAS DEL 20 DE MAYO

Aprovechando el hermoso programa de festejos que se preparará con motivo de las fiestas del 20 de Mayo, la Federación de track ha tenido la brillante idea de celebrar en esos días unas competencias nacionales de campo y pista, en las cuales podrán participar todos los atletas de la isla.

Convocadas en su oportunidad, dichas competencias serán dirigidas por la Federación de track y los conquistadores de los tres primeros lugares de cada evento recibirán hermosas medallas como premio. En estas justas se seguirá el mismo programa de los Juegos Deportivos Centro Americanos, pues es idea de la Federación, que ese field day sirva de práctica o ensayo a los atletas cubanos para las grandes competencias de atletismo que se efectuarán en la Habana en el verano de 1930.

Martel ha pensado dividir ese track meet nacional en dos partes, celebrando el día 21 de Mayo las carreras cortas y los lanzamientos, y al día siguiente los saltos y las carreras largas, efectuándose las eliminacione sel mismo día de las competencias, pero algunos miembros de la Federación rechazaron el proyecto considerando que pruebas de esa índole eran demasiado fuertes para los atletas del interior de la isla, que se encuentran todavía en el A.B.C. de esos eventos. Fué idea de estos señores celebrar las eliminaciones el día 21 y las justas oficiales el 22, y la alteración ha quedado pendiente de un estudio.

Por de pronto, a fin de ir activando el asunto, la Federación escribirá a los gobernadores provinciales y a los alcaldes, anunciándoles la intención de las competencias, a fin de que preparen buenos atletas y los envíen para competir.

Terminado este asunto, Martel entró de lleno en el nombramiento de las personas que han de actuar como jueces en las justas atléticas de este año, y después de formar una larga lista de candidatos, en la que figuraron verdaderos expertos en materia de atletismo, dejó el nombramiento para una mejor ocasión, cuando esté perfectamente seguro de que los designados harán acto de presencia en los track meets que se efectúen.

HOY VENCE EL PLAZO

José M. Olaechea, miembro de la Federación de track y secretario de la Liga Intercolegial, nos comunicó ayer que esta tarde vencerá el plazo concedido por la Liga para las inscripciones del track mett individual que se efectuará el próximo sábado en los terrenos de la Universidad.

Le piden a Hilario que anule su pelea con T. Vaccarelli

Le dice el empresario de México que si pierde con el italiano le anula el contrato

Llegó ayer a nuestra Capital el gran peleador italiano Tony Vacarelli. Vencedor en New York del weter weight valenciano Hilario Marinez, viene a ofrecerle una pelea revancha y momentos despues de desembarcar visitó nuestra Redacción en compañía de su manager. Vacarelli es una de esas estrellas del ring que no necesitan recomendación. Como Jackie Fields, como Jack Thompson, como algunos otros, figura entre los aspirantes al campeonato mundial de la categoría que ahora ostenta Joe Dundee.

PANICO ENTRE LOS ORGANIZADORES

Aunque sobre el asunto se guarda absoluta reserva y ha resultado de todo punto imposible obtener detalles que puedan llevar claridad a la incertidumbre del cronista, se sabe que ayer Hilario Martinez visitó las oficinas de Couce, instantes despues de haber recibido un cable de Méjico. A partir de esa visita hubo pánico en el ánimo de los organizadores del programa del sábado. Y las personas que están relacionadas con el mundillo del ring, afirman que el promotor que tiene firmado a Hilario en Méjico para pelearlo allí con Joe Dundee, le envió un mensaje diciéndole que el mencionado contrato se considerará anulado si Vacarelli le vence en la Habana el sábado, como hace algunos meses le venció en New York.

La verdad de todo esto es cosa de difícil captura. Hay, sin embargo, un detalle cierto, indiscutible y es el detalle de que anoche se le envió un cable a última hora a un conocido welter weight de la Florida, ofreciéndole una pelea en la Habana para celebrarse "algún día de esta misma semana."

Si Hilario estima su compromiso en Méjico —nos aseguran— no calzará guantes el sábado próximo para enfrentarse con uno de los más temibles pegadores de la división welter.

VACARELLI HARA TRAINING EN PUBLICO

Vacarelli está pesando actualmente ciento ochenta y una libras y hará training en público, para hacer 147 el sábado por la tarde en las oficinas de la Comisión.

Yo tengo un compromiso contraído —nos dijo— con los empresarios de Cuba para pelear con Hilario Martinez. Si por una cosa o por otra le nombran un sustituto, será cuestión de ver si el sustituto es de mi agrado.

Yo acepté la pelea con Hilario, porque le vencí un vez y le venceré cien veces. Si el rehuye la pelea y marcha a Méjico, ¿qué le vamos a hacer? Me "fajaré" con el que salga y esperaré ansioso el resultado del bout entre mi vencido y el actual campeón mundial de la división, pelea que no se efectuará seguramente si Hilario se mete conmigo en un ring, en Cuba.

Dice Vacarelli que le preocupa más averiguar en que restaurant en la Habana se comen buenos macarrones, que las condiciones en que ahora se encuentra su "presunto" adversario Hilario Martinez.

Se reunió la Liga Interfábricas ayer

La Liga Interfábricas se reunió ayer presidida por Tomás Colman y acordó convocar su campeonato de base ball con treinta días de anticipación. También tomó el acuerdo que el veinte por ciento de las entradas sea dedicado al desayuno escolar de los niños que reciben instrucción en la escuela de los torcedores.

Habana Madrid

Programa oficial para la función de hoy día 26 a las 3 de la tarde.

Primer partido a 25 tantos. Antonio y José Luis de blancos contra Echarri y Gayarre de azules. A sacar ambos del cuadro 14 y medio.

Primera quiniela a 6 tantos. A sacar del cuadro 14. White José Luis; Blue Echarri; Red Valenzuela; Green Buendía Menor; Yellow Gayarre; Lavender Antonio.

Segundo partido a 30 tantos. Andrés y Pistón de blancos contra Valenzuela y Mir de azules. A sacar ambos del cuadro 14 y medio.

Segunda quiniela a 6 tantos. A sacar del 14. White Guezala; Blue Huguez; Red Epifanio; Green Trecet; Yellow Ugalde; Lavender Pistón.

Tercer partido a 30 tantos. Esquivel y Ugalde de blancos contra Rafael y Trecet, azules. A sacar los primeros del cuadro 14 y medio y los segundos del 14.

En la Y. M. C. A.

Para el próximo sábado, día 30, nos anuncia la Asociación Cristiana de Jóvenes, la popular Y. M. C. A., una fiesta bailable que ha titulado "Noche de los Mamarrachos".

En este dancing tocará uno de los mejores sextetos de esta capital, así como un popular jazz band, y la entrada será por invitación, pues se trata de un baile de socios. El que no sea miembro de la sociedad, tendrá que pagar un peso por el ticket de entrada.

La Comisión de Fiestas de la "Y", presidida por el popular Manolo Fernández de la Reguera, obsequiará a las mejores máscaras con artísticos premios.

El five juvenil del Teléfonos venció a la Y. M. C. A.

El match se efectuó el domingo en el floor de la "Y" el pasado domingo

Como habíamos anunciado, se celebró en la Asociación de Jóvenes Cristianos en la mañana del pasado domingo, día 24, la fiesta en honor a los muchachos de la Cuban Telephone.

En el juego de basket ball resultaron vencedores los chicos del teléfonos por la anotación de 13x11.

Terminado el match pasaron a disfrutar de la hermosa piscina de esta prestigiosa sociedad.

Los muchachos de la Cuban Telephone nos ruegan demos por este medio las gracias a la Asociación de Jóvenes Cristianos por las atenciones que para ellos tuvieron en el transcurso de la fiesta.

A continuación damos el score del juego:

CUBAN TELEPHONE JUNIOR

	fig.	fog.	fc.
Argilagos, F.	0	0	2
Suárez, G.	0	3	3
Rodríguez, C.	3	2	2
González, F.	1	0	3
Zarragoitia, F.	0	0	2
Totales	4	5	12

Y. M. C. A.

	fig.	fog.	fe.
García, F.	0	0	0
Pedro, F.	0	1	2
Chavarri, C.	0	0	2
Valverde, G.	2	0	4
Villanza, G.	0	1	2
Arrastía, G.	0	0	1
A. Ruiz, G.	0	0	0
Raymat, G.	2	1	1
Totales	4	3	12

Referee: Planas, T. Keper. Estrutch. Anotador: E. Suárez.

Jugado en el floor de basket de la Asociación de Jóvenes Cristianos.

Debido a la Retirada del Club "Ferroviario" no Habrá Juego De Basket Ball Esta Noche

Imposibilitados de competir, los Pulgarcitos se vieron precisados a retirarse.—No habrá juegos hasta el sábado.—El Five Cardenense visitará a los Caribes.—Como fué el juego del sábado en la Perla del Norte

No habrá juego de basket ball esta noche, en el floor de la Universidad. El team del Club Ferroviario, que tenía un encuentro señalado con los Caribes, se ha retirado del campeonato, prefiriendo afrontar los inconvenientes de una multa que le será impuesta por la Unión Atlética de Amateurs, por haber pedido su baja de un campeonato comenzado, antes que celebrar un choque sin interés para los fanáticos, en el que resultaban víctimas propiciatorias y con fácil anotación.

Motiva la resolución de los Pulgarcitos, que se han distinguido siempre por su sportsmanship, por lo cual no puede decirse que se retiran de la contienda de basket debido a los fracasos que han sufrido en sus salidas al floor, el hecho de que los mejores players del team, entre ellos Johnny Gutsens, se encuentran enfermos y se ven impedidos de competir.

Si el Ferroviario tuviese un material de reserva aceptable o buenos jugadores juniors que pudiesen sustituir a los seniors caídos en desgracia, tenemos la seguridad de que hubieran seguido compitiendo, pues ese Club, aunque casi nunca ha figurado en los eventos deportivos en calidad de fuerte contendiente, ha seguido siempre una buena norma de conducta, apareciendo en todas las contiendas que organiza la Unión Atlética de Amateurs, pero la situación que atraviesan actualmente es verdadera penosa, y es preferible que hayan resuelto abandonar la justa de basket ball, antes que obliguen a los fanáticos a presenciar muy débiles demostraciones.

Retirado el Ferroviario, sus juegos han sido declarados forfeit a favor del Vedado Tennis, Deportivo de Cárdenas y Universidad, por cuyo motivo, la situación de la contienda senior de basket, es ahora la siguiente:

	G.	P.	Ave.
Vedado Tennis	6	0	.1000
Cárdenas	3	1	.750
Universidad	3	2	.600

El schedule del campeonato, como es natural, tiene que sufrir ahora una variación, pero los miembros de la Federación, reunidos ayer en el local de la Unión Atlética, no quisieron hacerla todavía, esperando que pase la semana santa. Enrique Fernández, Secretario de la Federación, fué designado para que arreglase el asunto.

En vista de la retirada pulgarcita, los fanáticos del basket ball tendrán que esperar hasta el próximo sábado, día 30, fecha en que nos visitará el five del Club Deportivo de Cárdenas para celebrar un encuentro en el Stadium contra los Caribes, para presenciar nuevos choques del sport. La semana santa será con este motivo una semana de descanso y los tres equipos que quedan en la justa podrán realizar todas las prácticas que sean necesarias para mejorar sus condiciones.

Los Caribes ensayarán fuertemente en sus terrenos, a fin de buscar un buen team work que pueda anular el sábado a los formidables chicos cardenenses, y el Vedado Tennis se preparará con esmero para su tercer choque de la season con el team de la Universidad, que tendrá lugar el domingo próximo.

FUE DURA BATALLA

Hablamos ayer con uno de los que pudieron presenciar el gran encuentro que celebraron los Marqueses del V.T.C., con el Deportivo de Cárdenas el sábado por la noche, allá en la Perla del Norte, y recibimos la siguiente versión:

"El juego celebrado entre los Marqueses y el Deportivo de Cárdenas, ha sido uno de los mejores y más reñidos que se han efectuado en Cuba, y sirvió para demostrar que el equipo Cardenense es en la actualidad una potente máquina de basket ball.

Al iniciarse el encuentro, se veía claramente que los jugadores del Deportivo estaban nerviosos, emocionados, que se comprende bien si se comprende que no eran más que unos jugadores recién graduados, que tenían en frente a los campeones de Cuba, el Marqués más rápido que tenemos actualmente en el basket ball, que noches antes había lucido invencible frente a los Caribes de la Universidad.

"Víctimas de ese nerviosismo, el "Guajiro" García, Trujillo y Cardenas fallaron las primeras tiradas libres sobre fouls cometidos por Machado, Azcárate y Martínez Conill, cuando es por todos sabido que el equipo Cardenense, y muy especialmente los tres players citados, son verdaderas panteras en el arte de anotar tocos goals.

Después de ligeras alternativas en el score, los Marqueses tomaron la delantera y llegaron a ponerse hasta 4 a su favor, ayudados por magníficas canastas que tiraron Guabela y Machado, pero a medida que avanzaba el tiempo los cardenenses fueron recuperando su forma, y cuando terminó el half el score marcaba anotación de 10 por 8 a favor del Deportivo.

En el segundo half los cardenenses jugaron horrores, siempre a la ofensiva y llevaron la voz cantante en el score, al extremo de que faltando 50 segundos para terminar el game, el Deportivo estaba arriba por 18, pero en esos terribles momentos el standing guard cardenense tuvo un ligero error mental, y ello costó el juego al Club.

Puesta en juego la bola en el center, el Deportivo dominó y Sandoval que se apoderó de ella, trató de retenerla para buscar el fin del partido, pero Machado se le acercó y después de hacerle pivotear varias veces le obligó a cometer un walking y entregó la bola al V.T.C. en la línea de out-side.

Sacó el Vedado y Machado, que recibió la bola, se vió prontamente rodeado, sin chance para tirar al basket. Entonces el brillante player ensayó un pase a Guabela, que estaba en un ángulo, y éste recibió un pase de Carlés, cuando trataba de subir para anotar el goal.

Faltaban 12 segundos para terminarse el juego. Guabela anotó la primera tirada libre y empató el score a 19. Después falló la segunda, pero al rebotar la bola del tablero, Machado la bateó, dando un salto desesperado, y la bola entró en el center, dando el triunfo al V.T.C., ziggzagueando al llevarse la bola para el center. El pito del time keeper sonó, dando por terminado el encuentro.

Como se ve, la victoria de los Marqueses resultó apretadísima, pues fué necesario que un "break" del juego les favoreciera para que pudieran triunfar. Eso quiere decir, en otras palabras, que el team cardenense no es mejor de lo que muchos creen, y que habrá que tenerle muy en cuenta para la decisión del campeonato nacional.

Por eso el juego del sábado, anunciado para el Stadium y contra los Caribes, resultará uno de los más sensacionales de la temporada, pues si los universitarios resultan vencedores, perderán toda oportunidad de ganar el championship.

ANIMADA Y ELEGANTE LA NOCHE DEL LUNES EN HABANA-MADRID

Un buen primero que ganan Guisasola y Guesala.—Rafael y Labat quedan en 18.—En el segundo, Andrés y Trecet dejaron en 26 a Iturrino y Hugues.—En el fenomenal arrollaron Esquivel y Pistón.—Uria Menor y Ugalde llegan a 16

HOY, MARTES, LA GRAN FUNCION POR LA TARDE

Cantaba magistralmente la orquesta la preciosa canción criolla "El Siboney", creación del mágico maestro Lecuona, que se canta en todo el mundo y que inmortalizó la voz elocuente de Rita Montaner; la oíamos los fanáticos con unción de místicos de todo lo criollo y hasta lo reyoyo, y cuando se acabó tributamos un aplauso a los profesores, otro a Lecuona y otro a Rita—el de Rita fué delirante—y cuando nos disponíamos a pedir la nueva caricia de la canción repetida, los timbres, armaron los tres escándalos metalúrgicos reglamentarios, llamando a la emoción. Era la hora del peloteo; de volver al cautiverio de la pelota en su cruel y coquetón vaivén.

Ya estaban sobre el cemento las dos parejas disputantes del primero de la noche del lunes; noche brillante, de elegancias, de jinderas, de ruidosos entusiasmos, de lleno de alta distinción. Las americanas y los américa-enchautereusse, que diría Enrique Fontanills, que moja su pluma en la Fontana de Oro. Y nosotros, los fans del patio tan encantados como los vemos, simpáticos transeuntes.

A 25 tantos; de blanco, Rafael y Labat Mayor, contra los azules, Guisasola y Quesada; que rompen la molienda peloteando con una decena de las que conmueven; con empates en uno, dos, tres, seis y siete. Tanda larga, ruda, de ataque que triunfa de los dos azules. Y tanda buena de defensa que hace alto en 18 de los blancos. Boletos a $1.40.

Y a otra cosa; a la primera quiniela sencilla, que gana Rafael, pagando con $10.40 y la combinada Rafael y Hugues, pagando con $18.00.

Y después al peloteo del segundo de 30 tantos, que disputan los blancos Iturrino y Hugues, contra los azules, Andrés y Trecet. Los cuales que dándole muy dulce a la boda con la cesta pelotearon dos decenas de las brutales, pasando iguales y aplaudidos por trece, catorce, dieciseis, diecisiete y dieciocho; en la tercera los dos azules, con un peloteo abrumador pusieron verdes a blancos que en una buena defensa llegaron a los 26. Se peloteó mucho y muy bravo. Boletos $3.40.

Otra quiniela, segunda sencilla; se la llevó Mir; pagó con $3.80; y la combinada Mir con Pistón que pagaron con $20.

Y venga el fenomenal: de treinta tantos, entre los valientes, de blanco, Esquivel y Pistón y los azules, Uria Menor y Ugalde. Y fué tan estupendo, tan formidable y tan brutal el fa sostenido por los dos blancos, pagando como maestros, que los dos azules no sirvieron no para discípulos; con el fa que fué de fagot se echaron a morir habemus y fallecieron cuando los colgaban a la ventana el tanto diecisels. Fué lo más lastimoso de la noche. Boletos blancos a $1.60.

Hoy, la gran función del martes: a las 3. p. m.

D. F.

Oportunidad

Con la Mejor Navaja, la Mejor Crema de Afeitar

La Crema de Afeitar Mennen representa el más alto perfeccionamiento en cremas de afeitar. Vigoriza y refresca. La navaja de seguridad GEM, enchapada en oro de 24 kilates, es el último y más acabado producto de la casa Gem Safety Razor Corporation. Es una navaja para afeitarse mejor, con mayor rapidéz y con mayor comodidad. El tubo de Crema de Afeitar Mennen es ya, por si solo, una gran compra. Junto con la navaja GEM que damos gratis, representa una oportunidad sin precedentes. Aprovéchela. Nuestra oferta es limitada. Compre hoy un tubo de Crema Mennen y recibirá de regalo una navaja GEM con dos hojas. De venta en todas partes.

Advertencia que hace la casa Gem Safety Razor Corporation
Aunque usted recibe sin costo alguno esta navaja GEM, enchapada en oro 24, nosotros la garantizamos de la misma manera que si la hubiera usted comprado por su precio normal.

Luis G. Ruben, Aguiar 116 — Representantes Distribuidores, Habana — E. Hausmann, Aguiar 116

Sportfolio

Respuestas a preguntas que han sido recibido en estos últimos días:

RESPUESTAS:

El pitcher Roy Sherid, fué comprado por los New York Yankees a los Montreal de la Liga Internacional. El boxeador Honeyboy Finnegan pesaba cinco pies, seis pulgadas de altura. Young Stribling obtuvo una pelea con Paul Berlembach en el año 1924, ambos celebraron en 1924. Wing Ritchie ganó la faja light weight derrotando a Ad Wolfgast.

Cuando Hornsby pasó al Club de Cuba, el Boston Braves obtuvo los siguientes jugadores: Freddie Maguire, Percy Jones, Louis Legrett, Ed Seibold y Zruce Cunningham.

El anunciado match de boxeo entre Beauty Bass y Ardenson estuvo en duda para el primero de febrero, y fué pospuesto y celebrado semanas después. Un pugil llamado Leonard sustituyó a Ardenson, y Bass perdió la pelea por foul.

El premio más grande que ha recibido Jim Maloney por subir al ring fué el que obtuvo en su segunda pelea con Sharkey.

Se considera que se ha verificado una "caída" en una lucha, cuando uno de los contendientes ha pegado la espalda en la lona.

Baby Stribling, el hermano de Young, no ha participado todavía en matches oficiales de boxeo. Kid Graves fué el campeón welter weight de boxeo antes de Jack Britton.

Los campeones weuters, desde Mancott a la fecha han sido: Jack Britton, Kid Graves, Pack Britton, Ted Lewis, Jack Britton (por segunda vez) Mickey Walker, Pete Latzo y Jack Dundee.

El mejor año del pitcher Jesse Haines, con los Cardenales, fué 1927, cuando ganó 24 games y perdió 10. El mejor año de Sherdel fué el de 1926. Ganó 21 y perdió 11.

Cuando Jim Jeffries se retiró del ring, le regaló el título mundial a Marvin Hart, pero éste no fué reconocido nunca, oficialmente, como campeón.

Lou Gehrig está jugando baseball profesional desde 1923. Su primer salario fué de 3,500 pesos y ahora es de 25,000 pesos.

Los Cardenales consiguieron los servicios del pitcher Grover Alexander por la vía de waivers, en Agosto de 1926. El record de Cy Moore con los Yankees, en 1927, fué: 19 victorias y 7 derrotas. El año pasado logró ganar 4 juegos y perdió 4.

El juego de foot ball de Harvard y Yale, celebrado en 1925, terminó con un empate a cero, pero en 1926 Harvard ganó 12 por 7.

Lea mañana: SPORTFOLIO

M.E.C.D. 2016

BONO DE LA REPUBLICA DE CUBA.—Deuda Exterior.—Emisión 1904.—5 0|0.—Cotizado actualmente al 102 0|0

NAVE CENTRAL del moderno y suntuoso edificio del BANCO DEL COMERCIO, depositario de los fondos de este CONCURSO.

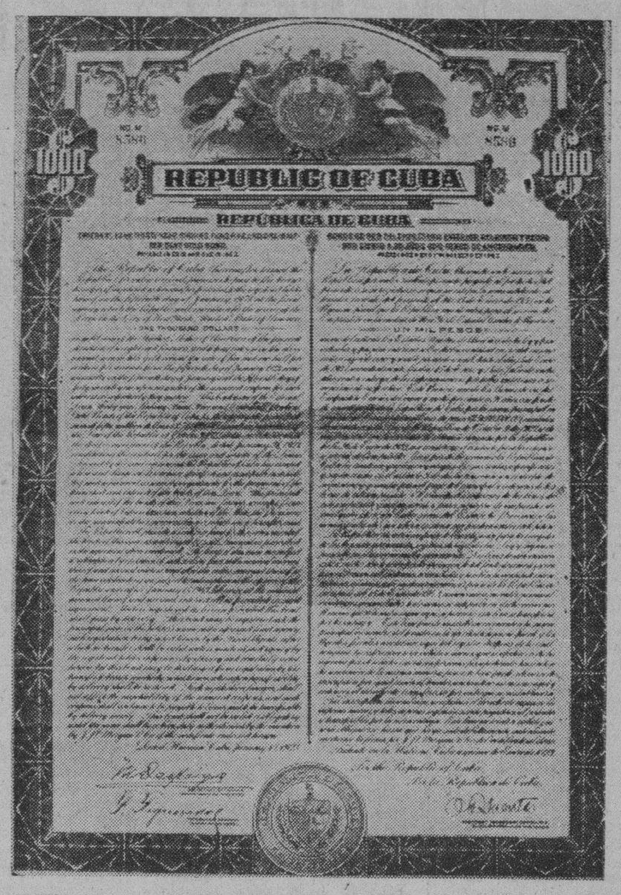

BONO DE LA REPUBLICA DE CUBA.—Emisión de 1923.—5¼ 0|0.—Cotización del día 104 0|0.

:Ciento veinte Viajes:

CADA UNO COMPRENDE:

Pasaje de Primera Clase a New York, ida y vuelta, en un barco de gran lujo.

Diez días de estancia pagada en uno de los grandes hoteles de New York, con desayuno, almuerzo y comida, pagados también.—Plan Latino Americano.

Tickets-Boletines para tener acceso al GRAND STAND

CINCUENTA PESOS en efectivo para viáticos

CIENTO VEINTE VENCEDORES TENDRAN DERECHO A ESTOS CIENTO VEINTE PASAJES

Obligación del Ayuntamiento de la Habana, primera hipoteca.—6 0|0.—Se cotiza a 105 0|0.

:Ciento veinte Viajes:

CADA UNO COMPRENDE:

Pasaje de Primera Clase a New York, ida y vuelta, en un barco de gran lujo.

Diez días de estancia pagada en uno de los grandes hoteles de New York, con desayuno, almuerzo y comida, pagados también.—Plan Latino Americano.

Tickets-Boletines para tener acceso al GRAND STAND

CINCUENTA PESOS en efectivo para viáticos

CIENTO VEINTE VENCEDORES TENDRAN DERECHO A ESTOS CIENTO VEINTE PASAJES

Gran Concurso.- "SERIE MUNDIAL 1929"

Cuando usted invierte su capital en valores de Bolsa, trata de cerciorarse, antes de hacerlo, de que esos valores ofrezcan a usted todas las garantías necesarias, como los BONOS DE LA REPUBLICA y las OBLIGACIONES DEL AYUNTAMIENTO DE LA HABANA cuya fotografía ofrecemos en esta plana.

Sin embargo, no siempre se da a la palabra INVERSION el sentido que realmente tiene, ya que hay muchos que creen que sólo puede hacerse una INVERSION cuando se trata de capitales, olvidándose de que su trabajo, su capacidad y su tiempo, representan a veces, un capital mayor que el dinero en efectivo.

Participar en un concurso, cuyos concursantes se disputan un premio de la importancia de los que en esta vez ofrecemos y en el cual resultarán vencedores los más inteligentes, los más constantes y los más aptos, representa UNA VERDADERA INVERSION; y por lo tanto la absoluta garantía de que sus BASES serán respetadas y sus ofrecimientos cumplidos fielmente constituye, por decirlo así, su mayor aliciente.

En el GRAN CONCURSO "SERIE MUNDIAL 1929", esa garantía existe plenamente, pues los ofrecimientos que en él se hacen a los concursantes están respaldados por dos de las firmas más solventes y serias de la República: **EMPRESA DIARIO DE LA** MARINA, S. A. y TORRES GENER HERMANOS, (Herederos de José Gener), que han asociado sus intereses en esta campaña de propaganda y de estímulo hacia los aficionados al interesante sport del Base-Ball.

EL DIA PRIMERO DE ABRIL DAREMOS A CONOCER A USTED LAS "BASES" DE ESTE GRAN CONCURSO, LLAMADO A SER UNO DE LOS MAS IMPORTANTES EN LOS ANALES DEPORTIVOS DE LA AFICION CUBANA.

Mientras tanto y preparándose a obtener uno de los CIENTO VEINTE VIAJES ofrecidos:

Edificio de la Empresa del DIARIO DE LA MARINA, S. A., una de las firmas promotoras del GRAN CONCURSO "SERIE MUNDIAL 1929".

Suscríbase al

DIARIO DE LA MARINA

-y-

FUME

GENER

Edificio de la Gran Fábrica de Cigarros y Tabacos, TORRES DE GENER HERMANOS, HEREDEROS DE JOSE GENER, la otra firma promotora del GRAN CONCURSO "SERIE MUNDIAL 1929"

M.E.C.D. 2016

SOCIEDADES ESPAÑOLAS

POPULARES DEL CENTRO ASTUR

Construcción de un pabellón de niños y asistencia a la mujer

Se reunió el Comité "Popular Asturiano", reinó la gran animación a que nos tienen acostumbrados.

Asistió la casi totalidad de sus miembros y entre los acuerdos de importancia allí adoptados queremos hacer resaltar los siguientes:

Presentar a la Directiva del Centro Astuarino una Moción solicitando la construcción de un pabellón para niños a fin de que estos pequeños socios que llegan a algunos miles tengan sitio separado donde puedan ser atendidos de sus dolencias, alejados de los hombres, donde serán atendidos por médicos diferentes y enfermeras especializadas en la curación de las enfermedades de la infancia.

Otra Moción que también ha de ser presentada a la Directiva del Centro Asturiano pdiendo la implantación de la Asistencia Sanitaria a la Mujer, de las que hay inscriptos algunos miles como Asociadas del Centro Asturiano.

Además trataron los Populares asturianos de la fructífera labor que está desplegando su Sección de Propaganda que preside el entusiasta señor Francisco Arredondo. Las filas de inscriptos aumentan sin cesar y ya tienen delegaciones en todos los Barrios de la Habana, Marianao, Regla y Guanabacoa.

El próximo jueves a las ocho y media de la noche celebrará una reunión la Sección de Propaganda en su local social, Prado y Dragones.

Se dió cuenta de una proposición que ha de presentar un miembro del Ejecutivo Popular, a fin de que se presente una moción a estudio de la Directiva del Centro Asturiano para construir en el Cementerio de Colón un panteónd onde puedan ser enterrados todos los socios del Centro Asturiano que rindan su tributo a la tierra.

También trataron los Populares de la labor que realizan sus Vocales en la Junta Directiva.

JUNTA GENERAL DE BELMONTINOS

Gran entusiasmo para la fiesta del día 30 de junio

El Club Belmontino celebró junta general bajo la presidencia del señor Antonio Cachero, asesorado por el secretario señor Francisco Menéndez y el tesorero señor José Blanco, asistiendo el vicepresidente señor Manuel Arnaldo y el segundo vice señor Manuel Alvare zy numerosos asociados.

Fueron aprobadas las tres actas anteriores, así como el balance trimestral.

Acto seguido se procedió a discusión y aprobación de la gestión administrativa, recopilada en memoria presentada por el secretario.

Se acordó por unanimidad y a propuesta del señor Heres, premiar al señor Francisco Vicente sus méritos con la sociedad, con el título de Socio de Honor.

De acuerdo con el Reglamento y por encontrarse enferma la asociada señorita Esperanza Alvarez, se acuerda entregarle 50 pesos, gestionarle con la Beneficencia Asturiana el pasaje y hacerle una suscripción, a fin de trasladarse a España para atender a su curación.

Se acuerda que con cargo a la Beneficencia del Club, le sean abonados siete recibos a un señor asociado, que se encuentra en mala situación.

Son repartidos varios talonarios para la próxima matinée que se celebrará el día 30 de Junio en el Salón Mamoncillo en La Tropical, siendo repartidos y dados como vendidos talonarios por valor de 150 pesos, siendo de notar como siempre por su gran entusiasmo el Señor Alba presidente de la fiesta, que adquirió 60 entradas que dió como vendidas, pudiendo pronosticar, visto el gran entusiasmo existente, que [illegible] éxito.

EL PESAME DE LOS TINETENSES

Entre todos los asturianos de la "Unión Progresista Tinetense", ha causado hondo dolor la muerte del amantísimo padre del socio fundador de la misma, digno Presidente del Círculo Praviano p. s. s., señor Camilo García y Menéndez.

Con tan triste motivo el Presidente de esta Unión y todos sus asociados le enviaron al señor García Menéndez la expresión de su profunda condolencia.

DE LA UNION DE ELECTRICISTAS

Trató de varios asuntos que interesan a la entidad

En su local, Paseo de Martí 105, altos, celebró una junta la Directiva de esta sociedad.

En la sesión, que fué presidida por el señor Ramón Enriquez, y a la cual acudieron numerosos agociados, aparte los asuntos de carácter administrativo, se trataron diferentes particulares relativos a los trabajos que se vienen haciendo por la consecución de los fines principales de la Unión, cuales son los de agrupar en su seno a la totalidad de los individuos que trabajan en el ramo de electricidad, de la cual la mayoría está ya inscripta en las filas de asociados, y la promulgación de un decreto que regule el ejercicio de la profesión, de modo defensivo para los intereses de la clase.

Sobre este extremo el Presidente rindió un completo informe de los trabajos que últimamente se han realizado al logro de esa aspiración; dando cuenta de que el proyecto de decreto, después de merecer la sanción de los distintos funcionarios del gobierno que han conocido del mismo, se encuentra actualmente sometido al estudio y dictámen del señor Bacot, Jefe del Negociado d Electricidad de la Secretaría de Comunicaciones. Sobre este asunto, y siguiendo instrucciones escritas del Ing. Sánchez Aballí, Secretario del Ramo, la Junta acordó disponer la celebración de una conferencia entre una representación de la Unión y el señor Bacot, Jefe del Negociado de Electrirán su apoyo a un proyecto que viene sólo a prestigiar la profesión de electricistas y a defender a un crecido número de trabajadores cubanos capacitados, que se ven competidos desventajosamente por los que sin pertenecer al ramo realizan los trabajos propios de los electricistas, con grave daño de los particulares que aceptan sus servicios.

BAILES

MARZO 30

CENTRO CASTELLANO. — Gran baile de socios, por la noche.

FOMENT CATALA. — Gran velada bailable.

C. CATALA. — Baile de sala. Conciertos por La Lira.

ASOCIACION DE DEPENDIENTES.—Gran baile para los socios, llamado Noche de Primavera.

MARZO 31

CENTRO ASTURIANO. — Baile de sala, con muchos atractivos.

CLUB MADRILEÑO.—Matinée bailable para los socios y simpatizadores.

LOS DE LAYOSA. — Grandiosa matinée, primera de esta sociedad, en Wilson y 18, Vedado.

ABRIL 6

DEPORTIVO ASTURIAS.—Fiesta bailable, titulada Una Noche de Primavera.

ABRIL 7

M. I. CENTRO GALLEGO.—Baile Comienzo de Primavera, con grandes originalidades.

DEPORTIVO ASTURIAS.—Reunión familiar por la noche. Excelente sexteto.

ABRIL 13

J. ASTURIANA. — Baile. Dos orquestas.

MAYO 2

CURROS ENRIQUEZ. — Brillante fiesta, con orquesta, banda y sexteto. Muchas novedades. Partido de foot ball.

MAYO 5

GUITIRIZ Y SU COMARCA.—Matinée bailable, en los salones de Propietarios de Medina, calle C esquina a 21, Vedado.

MAYO 12

U. PROGRESISTA TINETENSE. — Matinée bailable bajo el mamoncillo de La Tropical. Orquesta y sexteto.

MAYO 20

CLUB DEPORTIVO HISPANO AMERICA. — Brillante verbena para celebrar la fecha patriótica. Concursos de bailes con valiosos premios, kioscos, etc.

JUNIO 2

PROGRESO DE LOUSADA.—Gran baile en los salones de Juventud Española. Una orquesta y un son.

JUNIO 30

CLUB BELMONTINO. — Matinée en La Tropical a favor de la Beneficencia social. De pensión.

ACTOS PARA HOY

NATURALES DEL CONCEJO DE IBIAS.—Junta general ordinaria, en el Centro Asturiano, a las 8 y 30 p. m.

UNION ALLANDESA. — Posesión de la nueva directiva, en el Centro Asturiano, a las 9 y 30 p. m.

CENTRO ASTURIANO. — Sección de Intereses Materiales, a las 8 y 30 p. m.

CENTRO GALLEGO. — Comisión Ejecutiva, a las 8 y 30 p. m.

AYUNTAMIENTO DE SILLEDA. — Junta directiva, en el Centro Gallego, a las 8 y 30 p. m.

EN EL CIRCULO DEMOCRATICO

El día 6 de abril célebrará una velada literario-musical

Celebró Junta Directiva el Círculo Democrático Español, actuando de Presidente el Dr. Emilio A. Velo Lama, Secretario señor Manuel Lobato Alba, Seretario Contador señor José María Fernández, el Vice Presidente primero señor Antonio Couzo, el Vice Presidente señor señor Santiago Andueza, el Vice Tesorero señor Francisco Rosete Núñez y los Vocales siguientes: señores Jesús Piñeiro Sánchez, Roberto Gómez, Arlindo Fernández, José Saco, Eduardo Fernández, José Nimo, Manuel Casal, Manuel Vidal, Secundino Otero y Alfonso López, tomándose los siguientes acuerdaos:

Se aprueba dar una Velada Literario Musical bailable el día 6 de abril próximo, gratis para los socios, propuesta por la Sección de Recreo y Sport.

Se acuerda pedir los Manantiales de San Francisco para celebrar una matinée bailable.

Se da un voto de confianza a la Sección de Recreo y Sport, para que fije la fecha en que ha de celebrarse un baile de pensión para los que no sean socios y gratis para los asociados.

Se acuerda celebrar una fiesta en honor de los Marinos españoles del buque-escuela "Sebastián Elcano", que próximamente arribará a estas playas de Cuba.

El señor Santiago Andueza, Vice-Presidente, se ofrece a prestar sus servicios profesionales de Procurador, gratuitamente a los asociados, dándole en el acto las gracias.

Ha sido nombrado Tesorero de esta Sociedad el señor Nemesio Rodriguez.

Han sido nombrados Vocales para ocupar dos vacantes en la Directiva los señores Salustiano Landrove y Manuel Lazo.

Se acordó nombrar al Sr. Emilio Darmau Rodriguez, cobrador de esta sociedad.

EL AHORRO EN ESP. INTEGRAL

El directorio de la sociedad se reunirá mañana miércoles

El 15 del actual celebró junta extraordinaria la Sección de "España Integral" titulada "Ahorro y Previsión",bajo la presidencia del señor José Ramón Lorenzo, actuando de Secretario el señor Miguel Martín Acosta y tomaron los siguientes acuerdos.

1o.—Pedirle al Directorio señale día del próximo mes de abril, en que se ha de celebrar la Velada para estimular el Ahorro entre los socios de la Institución.

2o.—Se acuerda delegar al señor Presidente General de España Integral, para que invite a una representación del Banco del Comercio, para que asista a la Velada y exponga las buenas cualidades que esa Institución muestra hacia España Integral y rogarle envíe algunos ejemplares más para repartir entre los socios.

3o.—Tomar en consideración otros proyectos e ideas en relación con la noble finalidad que tiene por fin la Sección del Ahorro y Previsión.

CONSEJO DE DAMAS

El Consejo de Damas de España Integral se reúne en junta ordinaria la noche de hoy, día 26, martes, bajo la presidencia de la señorita Asunción Arias Hospido y en la que actuará de Secretaria la señorita María Castro González.

La Presidenta de ese organismo señorita Asunción Arias Hospido pedirá una licencia por seis meses y hará entrega de la presidencia a la señorita Angélica Díaz Fernández, que en la actuaddad es vicepresidenta.

EL DIRECTORIO

Mañana, día 27, miércoles, se reune el Directorio de España Integral en sesión ordinaria correspondiente al mes de la fecha.

Numerosos asuntos a resolver, informes de diez y seis secciones y conocer las altas habidas en todo el mes que son numerosas.

DIA DE CAMPO DE LOS ARENALESES

Será el primer domingo de abril en la finca Las Piedras

Por la sociedad estudiantil "Concepción Arenal", y organizada por su Sección de Recreo, se celebrará una gran fiesta campestre el primer domingo de abril, será en la finca "Las Piedras", en San Francisco de Paula.

El "tren excursionista" saldrá de la estación terminal a las ocho y media de la mañana y regresará a las siete de la noche.

Para formar parte en esta excursión, es requisito indispensable proveerse del correspondiente distintivo, los que se despacharán únicamente en la Secretaría de la sociedad, los días 4, 5 y 6 de ocho y media a diez p. m.

Distintos y originales premios, han de sortearse entre las damas y los caballeros que concurran a esta fiesta.

GRAN FIESTA DE LOS CASTELLANOS

Será el próximo día 30 para celebrar el sábado de Gloria

Con el propósito de reverdecer sus laureles, la Sección de Recreo y Adorno del Centro Castellano viene laborando a fin de que el baile que se celebrará en la noche del sábado día 30 resulte en extremo brillante y del agrado de los asociados en cuyo honor se dará la fiesta.

Por centenares se han distribuído las invitaciones y no tememos equivocarnos al afirmar que los salones del Centro Castellano habrán de ser insuficientes para dar cabida en ellos a tantos asociados como en ese día piensan asistir.

Habrá buena orquesta, un magnífico sexteto y lo que es más importante aun, el conjunto de mujeres más bonitas que imaginación humana puede concebir.

Como baile de socios, estos deberán presentar a la puerta el recibo del mes de Marzo y el carnet de identidad.

JIRAS

MARZO 31

CENTRO VALENCIANO.—Jira para comer la clásica "mona" de Pascua en el Lisa Club, pabellón Valencia, teléfono A-7535.

CENTRO VASCO. — Almuerzo en La Tropical y gran baile final.

ESPAÑA INTEGRAL.—Jira en La Cotorra.

CIRCULO AVILESINO. — Gran festival tradicional en San Francisco de Paula. A cada socio se le regala una empanada, el "bollu" y una botella de sidra.

CLUB ALLERANO.— Gran fiestona para comer, beber y bailar. Tambor, gaita y orquesta.

VALLE DE LEMUS. — Celebrará el Festival Lemus en La Polar. Actuará el comité de damas. Entrada, 60 cts.

ABRIL 7

SOCIEDAD ESTUDIANTIL CONCEPCION ARENAL.—Excursión a la finca Las Piedras, en San Francisco de Paula.

C. MONTAÑES. — Bella fiesta en todos los jardines de La Polar. Concurso de bailes regionales y partidos de foot ball.

CLUB CHANTADA. — Espléndida jira en La Tropical.

SOCIEDAD JOVELLANOS.—Excursión a La Cotorra, con grandes atractivos.

COLONIA ZAMORANA.—Gran romería para conmemorar la gloriosa fecha en el Lisa Club.

ABRIL 14

CLUB DE CANTINEROS.—Gran fiesta, con múltiples atractivos en La Tropical. Tres bandas, dos orquestas, dos sextetos, un jazz band y la clásica gaita. Premios a los mejores bailadores de danzón jota y muiñeira.

CLUB LUARQUES. — Primera fiesta de la serie de tres, que habrá este año. Jira en la finca Las Piedras.

CLUB TRES RIOS.—Grandiosa jira en "La Polar". En todos los jardines.

REAL IBERIA F. BALL C.—Magna fiesta en La Polar. Sólo [illegible] la entrada en los jardines.

ABRIL 28

C. DE DETALLISTAS. — Festival magno en todos los jardines de La Tropical. Valiosos premios a los bailadores.

PARTIDO JUDICIAL DE ARZUA. — Gran romería en La Polar, a beneficio del panteón para los socios.

MAYO 26

BURGAS Y CANDAMIL.—Grandiosa fiesta bajo el mamoncillo de la Tropical.

JUNIO 9

UNION VILLALBESA Y SU COMARCA. — Hermoso festival en todos los jardines de La Polar.

CLUB FONSAGRADA. — Festival en todos los jardines de La Polar.

JUNIO 23

HIJOS DEL AYUNTAMIENTO DE CASTROVERDE.—Gran fiesta en La Polar.

AGOSTO 4

CARBALLINO Y SU PARTIDO. — Romería en todos los jardines de La Polar, con grandes atractivos.

AGOSTO 18

C. BELMONTINO. — Gran jira-almuerzo y baile bajo el mamoncillo de La Tropical.

LOS DE RODEIRO Y SUS ESCUELAS

Recaudación de fondo para el sostenimiento de aquéllas

Los de Rodeiro celebraron junta general. En ella se puso una vez más de manifiesto, el gran entusiasmo y el gran amor que hacia esta entidad sienten sus asociados.

Con motivo de recabar fondos sociales para atender las necesidades administrativas, del palacio escolar que en la parroquia de Piñeiro construyeron los patriotas cedeirenses, se nombró una comisión para comunicar a los asociados, la necesidad que existe de anticipar por seis meses y por año sus cuota ssociales respectvas, en la junta mencionada todos los allí reunidos, correspondieron con gran alteza de miras a las primeras gestiones en este sentido de la expresada Comisión, a continuación se citan los asociados que se adhirieron al plan de levantar fondos por medio de cuotas sociales adelantadas.

Manuel Rodríguez López, dos años cuota doble; José Couto, un año cuota doble; José Aneiros Galdo, cuota doble; Angel López Gundín, cuota doble; Fuastino Pegueiras, un año; José Aneiros, un año; Elvira Puga de Aneiros un año; Vicente Pegueiras, seis meses; Andrés Rodríguez Coba, seis meses.

Entre grandes aplausos de la masa social, se dió conocimiento del noble rasgo de los asociados donantes que a continuación se citan:

Manuel García Villar, con doce pesos de donativo; Manuel Villadóniga Rodríguez, con cinco pesos; José Bamio Martínez, con cinco pesos.

Se nombró Presidente de la Sección de Propaganda al señor Angel López Gundín.

También esta sociedad está organizando un espléndido festival bailable que tendrá efecto en Mayo próximo en el Carmelo, Vedado, cuya finalidad será recaudar fondos con destino a atender las necesidades mencionadas más arriba, del grupo escolar de Piñeiro. Esta fiesta será la más brillante de todas las que con excelente éxito celebró esta sociedad.

LA BENEFICENCIA EN DEPENDIENTES

En el mes de febrero había en la Asociación 50,266 asociados

De la estadística del mes de febrero damos a conocer los siguientes datos: "Por consumo de víveres, pan, galleta, carne, pescado, fruta, verduras, huevos, aves, leche y carbón, se han gastado $14.501.14; se han asistido 1.424 enfermos. Estos enfermos han causado 23,940 dietas con un costo de $2.25 por dieta. Se han despachado para la calle 22.413 recetas. Se han gastado en febrero por Enfermería $10.710.83 y por gastos generales $4.859.57. Los enfermos a ración han causado 21.181 dietas; los de media ración 459; los de dieta líquida 3.570; los de dieta absoluta 36; dietas de acompañantes 183½ y dietas de empleados 11,160, que hacen un total de 36.689½ en el mes de enero y de 34,194 en febrero último.

Del presupuesto General de Beneficencia quedan disponibles $222 mil 189.85.

La existencia de socios en 28 de febrero arroja 50.266 contra 50.118 en fin de enero.

La recaudación por cuotas sociales en febrero arroja $97.983.50.

La liquidación del Presupuesto en el mes de febrero arroja $40.234.09 ingresado más de lo presupuestado en ocho meses.

La Sección de Recreo y Adorno ha ingresado $1.453.00 más que lo presupuestado para cuatro bailes de pensión de Carnaval.

La Sección de Intereses Morales cubiertos sus gastos hasta febrero tiene disponibles $1.915.59.

La Sección de Propaganda dispone asimismo de $29.453.13 en el total de su presupuesto. La de Instrucción ha recaudado $854.00 más de lo consignado en Presupuesto por derechos de matrículas y cubiertos sus gastos dispone de $16.725.44. La de Sports ha ingresado por taquilla del Gimnasio, cuotas de la sala de armas y recaudación de billares $1.314.75 y dispone en su presupuesto de $4.163.80. Los ingresos totales en febrero arrojan $139.834.72.

EL PRESIDENTE DE LA ESTRADA

Muy agradecido a cuantos se interesaron por su salud

Después de una larga permanencia en la Casa de Salud del Centro Gallego acaba de abandonar el lecho del dolor completamente curado, nuestro querido amigo Don Antonio Requeijo, popular Presidente de la Sociedad Hijos del Ayuntamiento de la Estrada y primer vicepresidente de la progresista sociedad "Hijas de Galicia".

Desea el señor Requeijo, hacer llegar a todas aquellas personas que por su estado de salud se han interesado las más expresivas gracias.

PATRIOTISMO DE LOS DE BULLASO

Ya hicieron la escuela y van a hacer el cementerio

Ya fué entregada la escuela de "Bullaso", magnífico edificio que pudo llevarse a cabo gracias a los aquí residentes, quienes no repararon en obstáculos, pudiendo mostrar la mejor casa-escuela del Concejo, y proponiéndose la construcción de un nuevo cementerio que sustituya al actual, cuya necesidad es bien notoria.

El señor José Méndez, Cura Párroco de Bullaso, conociendo el altruismo de sus feligreses, se dirigió al señor Manuel Fernández, de Gervasio 10, y al señor Segundo Alvarez, de Gervasio 70, para que hicieran llegar a conocimiento de todos los vecinos, la necesidad indicada, para cuyo fin se abrió una suscripción, a la que con la misma buena voluntad de siempre correspondieron los señores siguientes:

Segundo Alvarez, $25.00; Manuel Fernández, $25.00; José Fernández, $25.00; Manuel Alvarez, $15.00; Eduardo García, $10.00; Diego Alvarez, $10.00; María Alvarez, $10.00; Francisco García, $15.00; Secundino Castaeño, $5.00; Benjamín López, $5.00; Manuel Fernández Iglesias, $5.00; Pelayo Pérez, $10.00; Víctor López, $5.00; Constantino Ovide, $5.00; Manuel Fernández Sierra, $5.00; Rogelio Ovide, $2.00.

La comisión nombrada espera que los dieciocho vecinos que no figuran en esta lista, que aún no fueron visitados, pondrán la atención que el caso requiere, contribuyendo a mejorar cuanto sea posible nuestra Parroquia, dotándola de tan necesarias mejoras.

Tan importante obra se pretende llevar a cabo este verano, por cuyo motivo se cerrará la suscripción el 30 de Abril.

De la Excursión del Centro Asturiano

Los distintivos para la excursión de los del C. Asturiano serán entregados, gratis, una vez puestos en marcha los trenes: Se hace esta aclaración porque algunos compradores de billetes han exigido que se les entregara el distintivo a la vez que el billete, por haber interpretado mal, seguramente, lo que se publicó de que a cada excursionista se le entregará un distintivo.

Se cubrirá pronto el cupo máximo señalado para excursionistas de la Habana, pues habrá que reservar cabida en los trenes para los excursionistas de las Delegaciones del trayecto de la Habana a Colón.

Han celebrado una junta extraordinaria los Presidentes de Secciones y la Comisión de Obras del Centro Asturiano conjuntamente con el Arquitecto y con el Director del Sanatorio.

Los dos problemas planteados fueron:

Primero. La urgente necesidad en que está el Centro de establecer en el Sanatorio "Covadonga" un pabellón para dementes montado con las demandas de las ciencias más modernas y

Segundo: Las reformas que puedan introducirse en el pabellón "Manuel Muñiz".

Se discutió razonadamente y se aquilataron todos los pareceres, llegando al acuerdo que se comunicará a la Junta de Sanidad.

EL BAILE DEL 31

Para el próximo día 31, último domingo de este mes, se organiza en la Sección de Recreo y Adorno un baile de sala.

Se preparan atractivos de peregrina odiginalidad que darán novedad y esplendor al baile.

El fuego de Sagua la Grande

Con noticias de la gran desgracia ocurrida en el animoso pueblo de Sagua la Grande ocasionando un doloroso número de víctimas que la ciencia y el cariño popular no pudieron arrancar de la muerte, el señor Presidente General del Centro Asturiano señor Simón Corral, ha trasmitido por telégrafo al Alcalde de Sagua, la sincera condolencia de esta Sociedad por tan tristes sucesos.

Hé aquí el telegrama del señor Simón:

Alcalde de Sagua la Grande.
Sagua la Grande.

Centro Asturiano asóciase duelo villa de Sagua con motivo fallecimiento señoritas víctimas deplorable fatal accidente Eden Sport.

José SIMON,
Presidente.

DUELO DE LOS DE ORTIGUEIRA

Uno de los fundadores de la sociedad ha perdido a su hijo

Ha fallecido víctima de rápida dolencia el aventajado alumno de la Universidad Nacional señor José Piñón, hijo queridísimo del asociado fundador de los "Naturales de Ortigueira", señor José Piñón.

Con tal motivo su señor padre pasa en estos momentos por la prueba más desgarradora de su vida, pues su hijo, estudiante aplicadísimo y joven de gran porvenir, cae en los momentos en que todo le sonreía en la vida. Le faltaba un año para terminar su brillante carrera de ingeniero civil.

Entre los Naturales de Ortigueira entre sus profesores y condiscípulos y amigos, su muerte causó profundo dolor.

Lleguen a su señor padre, a sus amigos y a todos los que le quisieron y tanto le admiraron en vida, nuestro más profundo pésame.

VELADAS

MARZO 31

JUVENTUD A. GALLEGA.—Gran función teatral: Rocío la Gitana.

ABRIL 6

CIRCULO DEMOCRATICO ESPAÑOL. — Velada literario-musical-bailable.

ABRIL 11

A. DE DEPENDIENTES.—Velada conmemorativa del 39 aniversario de la fundación social.

ABRIL 13

GRAN FOMENT CATALA.—Velada en honor del poeta D. Juan Boscan Almogaver. Conferencia de Ricardo Vidal.

ABRIL 17

RAFAEL M. DE LABRA.—Velada necrológica en conmemoración de la muerte de Labra.

ABRIL 23

RAFAEL M. DE LABRA.—Función en La Comedia, a beneficio de la casa social.

ABRIL 27

GRAN FOMENT CATALA.—Concierto literario-musical.

CENTRO GALLEGO

LABORES DE LA SECCION DE ORDEN

Celebró en el Salón de Fiestas de esta Sociedad una importante Junta de la nueva Sección de Orden recientemente nombrada, presidiendo el Presidente del citado organismo señor Maximino Matalobos.

Merecen citarse los acuerdos adoptados: Nombramientos de distintas comisiones; una especial para la revisión del inventario de las pertenencias de la Sección, y otras con los siguientes fines: para el estudio de un nuevo distintivo para los miembros de la Sección; para la adquisición de nuevos carnets de identificación; para la organización de un baile de pensión el primer domingo de Abril con el encargo de contratar una orquesta, un Jazz Band, y un son, y por último el estudio de distintas mejoras en el departamento de Billares.

LEAN LOS ASOCIADOS

Relación de los asociados del Centro Gallego por quienes se interesa la Sección de Propaganda, los cuales para enterarse del asunto para que se les solicita pueden concurrir a la Secretaría de dicha Sección o llamar al teléfono A-1270.

Eladio Blanco Rodríguez, Juan Díaz Alemán, Julio R. de la Vega, Gustavo García Roig, José Rodríguez Valdés, Hipólito Monteagudo Orozco, Carlos Huguet Montejo, Ramón Vázquez García, Manuel Fernández Garica, Manuel Rozas Fernández, Manuel Vázquez Castro, Jesús Valea Doval, Manuel Ulla Chamoza, Amador Campos Soto, José Antonio Pérez Prego, Francisco Flores Unanue, Ramón Díaz López, Andrés Yañez Díaz,, Enrique Docampo Basteiro, Luis Seijo Gómez, Manuel Sara Martínez, Claudio Seara Cil, Nicanor Novoa Cor, Manuel Fernández Penabad, Arturo Barros Martínez, Benito Diaz Millares, Antonio López Vázquez, José M. Pérez López, Jesús Bascos Linares, Serafín Docampo Rivero, José Villamarín Ebra, Maximino Villamarín Villamarín, Evangelino Vázquez Ebra, Domingo Nocito Nocito, Manuel Pérez Diaz, Antonio Joaquín Diaz, Enrique Caneiro, Donato Manuel Gómez Menéndez, Manuel González Fraga, Teodoro Lucas Cubas, Basilio Faustino Lucas Martínez, Arturo N. Armesto, Leandro Ferreiro García, Juan Zamora Iglesias, Ramón Labaen Docal, Manuel Miguez, Manuel Ares López, José Espada García, Manuel Fernández Fernández, Antonio Caneda Alvarez, Antonio Paradela Panadero, Faustino González Menéndez, Manuel González González, José Gómez Viñas, Antonio Novoa García, Antonio Pedreira, José Iglesias López, Enrique Pérez Fuentes, Ramón Gómez García, José R. Novo López, Francisco Lamela Diaz, Avelino Vigo Anidos y Antonio Fraga Zapata.

N. Gelats & Co. BANQUEROS HABANA Aguiar 106-108

Vendemos cheques de Viajeros Pagaderos en Todas Partes del Mundo y Cartas de Crédito Circulares en las Mejores Condiciones

"SECCION DE CAJA DE AHORROS"

Recibimos Depósitos en esta Sección Pagando de 3 por 100 Anual

Todas estas operaciones pueden efectuarse también por correo

Asociación de Dependientes de Comercio de la Habana

CONVOCATORIA PARA CONCURSO

Se hace saber a todos los señores profesionales que deseen aspirar a la plaza de CARDIOLOGO, de nueva creación en la Casa de Salud "La Purísima Concepción", que a partir del día de hoy queda abierto el Concurso que terminará a los veinte días de su publicación o sea el 15 del mes de Abril próximo a las 12 m. Los señores profesionales que concurran, se servirán presentar su expediente universitario, su expediente profesional y sus títulos, diplomas, trabajos etc., relacionados exclusivamente con la especialidad objeto del Concurso, en esta Secretaría, o en la Dirección de la Casa de Salud, en días hábiles de 8 a. 11 a. m.

La Habana, Marzo 25 de 1929.

C. G. TOLEDO, Secretario General p s r

Es una mujer que comprende la verdad de las palabras de su dentista cuando éste le indica que la única función de un *dentífrico* es

LIMPIAR

LA Crema Dental Colgate sólo quiere limpiar, ajustándose a la opinión de los dentistas que afirman que un dentífrico **no debe** intentar más. Deje que su dentista le cure la boca; deje que la Crema Dental Colgate se la tenga limpia.

La Mujer Moderna

es extraordinariamente cuidadosa de su belleza. No es muy dada a los remedios. Prefiere depender de un régimen de alimentación científica para garantía de una constitución saludable y atractiva; del jabón y el agua en aras de una piel de fresca belleza; de un dentífrico que le sirva para mantener los dientes LIMPIOS, y no que trate de curarla de enfermedades que no tiene.

La Crema Dental Colgate

se transforma al cepillarse en abundante y burbujeante espuma. En la espuma hay carbonato de calcio, cuerpo finamente pulverizado que sirve para separar las adherencias alimenticias y para pulir el esmalte. La espuma, después, en inundación purificadora invade toda la boca, dejando los dientes, la lengua, las encías, en un estado de purísima limpieza, libre del riesgo de las cáries.

Colgate Est. 1806 NEW YORK Concha 5, Habana

NADA HAY MEJOR PARA LIMPIAR LOS DIENTES BIEN

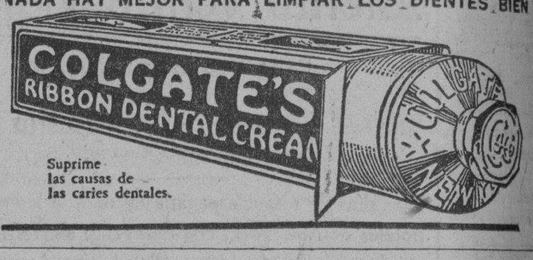

Suprime las causas de las caries dentales.

Movimiento de Enfermos en las Quintas de Salud Hasta las Cuatro de la Tarde de Ayer

LA PURISIMA CONCEPCION DE LA ASOCIACION DE DEPENDIENTES

Ingresaron: Roberto Rivera Busutil; Manuel Juárez Agüero; Graciela Montori Pérez; Guillermo San Pelayo Corrales; Rogelio Salas Prado; Felipe Velasco Vega; Antonio María González Ramos; José Inés Ruiz Gutiérrez; Lorenzo Valdés González; Rolando Rivero Rodríguez; Concepción Artola Valdés; Bonifacio Antonio Almeida Toledo; Primitivo Navaza Peteado; Manuel Rodríguez Pereda; Roberto Berenguer Esparza; Ramón Linares Rodríguez; Juan Núñez Alfonso; Rafael Dionisio Justiz Valdés; Jesús Hilario Schweleteer; Raúl Echevarría Roig; Raúl López Hernández; Juan Gomila Pedraja; Ambrosio León Marrero; Enrique Pardiñas Medina; Tomás Barrenechea Llorens; Ramón Silva Rodríguez; Antonio García Quintero; Leopoldo Aguiar Negrín; José María González Pérez; Juan Casanova Hernández; Domingo Pérez Ureta.

Salieron de alta: Taurino Pérez Díaz; Isidoro Mostacero Gonzalo; Teodoro Díaz González; Máximo Mena Pérez; Juan F. Jaurreguizar; Francisco Manuel Fernández de Lara Suárez; Agustín Sorhegui Felipe; Dolores Martín Sarmiento; Vicente Arenal Torre; Salustiano Sosa Castillo; Roberto Meunier Domínguez; Agustín F. Moral; Joaquín Villar Lema; Francisco V. Ojeda; Clemente Sánchez García; Bernardo Robaina Pérez; Gabriel Gándara Hernández; Lorenzo Wichi Borbolla; Manuel Santalucía Ange; Félix García Rodríguez; Esteban Herrera Díaz; Julián Mesa Reyes; Salen S. Abredrop; José Martínez Rivero; Phobus Kalmus; Serafín Borges Figueredo.

LA BALEAR DEL CENTRO BALEAR

Ingresaron: Remedios García García; Josefa López Moscoso; María Saa Miguelez; Josefa Bregas Tolet; Manuela Ruiz Rabajo; Margarita Reyes Izquierdo; Julia Vázquez; Isabel García Nazareth; Manuela Vilar Vilar; Dolores Gesta Rodríguez; Lilia Torres Torres; Gervasia Dorta Fernández.

Salieron de alta: María Pujol Iglesias; Jacinto Fernández; Rogelia Luján de Cabrera; Carmen Fernández López; Antonia Pascual de Pérez; Emelina Pico Villar.

LA BENEFICA DEL MUY ILUSTRE CENTRO GALLEGO

Francisco Otero Fernández; José Romero Insúa; Maximino Quintela González; José Pereira Jove; Juan Antonio Pérez; Pedro Gómez Blanco; Antonio Quebles y Grueso; Eusebio Cribeiro Pena; Jesús Barreiro Vilar; Bernardo García Fernández; Alfonso Quintana Carballés; Manuel López Pérez; Mateo Pérez Cruz; Bernardino Rodríguez Rodríguez; Antonio Pérez; Nicolás Lamigueiro Fraguela; Ramiro Pazos Angueira; Manuel Mourelle Busto; José Antonio Rey Villar; Manuel Carballido Romeu; Ramiro García Varela; Manuel Dávila González; Juan López Saco; Alejandro Baloira Ledo; José Losada Domínguez; Silvestre Suárez Lamas; Antonio Gómez Montero; Jesús Navia Gómez; Valentín Rodríguez Esperante; Alvaro Sánchez Calvo.

Salieron de alta: José Rego Puente; Maximino Carballeda; Antonio Ajín Domínguez; Antonio Rivero Fernández; Gerardo Otero Fernández; Andrés Calvo; Antonio Iglesias López; Vicente López Sueiras; Ramón Vázquez Pazos; José Pardo López; Agapito del Río Iglesias; José Pereira Jove; Manuel Matalobos; Manuel Losada y Fernández; Agustín García Maza; Eusebio Bouza Cribeiro; Enrique Neira Agrelo; Manuel Gacio Carrio.

COVADONGA, CENTRO ASTURIANO

Entradas: María Regla Prendes Rodríguez; Juan Antonio González Abeledo; José Ramón Rodríguez; Antonio Alvarez; Victoriano Rodríguez Pérez; Rogelio Otero Alvarez; Antonio Martínez; Mario Fernández Gual; Laureano Gutierrez Menéndez; Antonio Miranda Fernández; José S. Alvarez; Manuel Fernández; Francisco A. Amador; Luciano Escobio; Ramón Suárez Díaz; Francisco Cabal; Luis Mel; Manuel López; Mateo González Costa; Benjamín Arias Blasón; Manuel García Valdeolmillos; José Díaz; Benito Abeledo Quesada; Justo Ismael Galán; Manuel Rodríguez Martínez; Manuel Fernández; Eduardo Fernández; Manuel Pérez Rodríguez; Miguel Algazí; Julio Méndez Pérez; Miguel Rebaina; Silvino García Fernández; Luis Beltrán; José Alvarez González; Rodrigo González; Carlos Godenez; Manuel Cemaña; Diego López Bueno; José Rodríguez López; Angel Martínez; Rosendo Gayol; Ricardo García Rodríguez; Eduardo Fernández; Miguel Palacio; José Caredeo; José Muñiz González; Cristóbal Estévez; Joaquín Rig; Carlos Pérez Triana; Manuel Festo Fernández; Ignacio González.

Salidas: Angel Fernández Cortegarena; José Valdés Fernández; Jesús Méndez del Rico; Manuel Mesa Suárez; Aquilino Alonso Arobé; Elino Longa; Angel García Méndez; José Antonio Cueto; Rafael Gayol Palmero; José García López; Dionisio A. Fernández; Alberto Rodríguez Vázquez; Manuel Cuervo Barrero; Saturnino Bango que; Enrique del Real; Manuel Novela Méndez; José Rodríguez García; Emilio Alvarez Fernández; Francisco Alvarez Rodríguez; José García Menéndez; Francisco Palacios Trabanco; José A. Menéndez; Roberto Alvarez Rivero; Abundio G. García; José Díaz González; José Rodríguez; José Blázquez Romero; Manuel Sarzo Sarzo; Manuel Río Blanco; Hermenegildo la Paz; Félix Aguirre; Adolfo Fernández Vallina; Leopoldo Ordóñez; Jesús García Muñoz; Manuel Santos González; Gerardo García; José Blanco García; Jesús Fernández Vázquez; Manuel Piney Torres; Fidel Gómez Jiménez; Balbino Fernández Suárez; Francisco

ANUNCIOS CLASIFICADOS DE ULTIMA HORA

A-3333 — A-1014

ALQUILERES DE CASAS

HABANA

...ERVASIO 188, casi esquina a Reina. Se ...da la planta baja compuesta de ... tres cuartos, baño completo, co... cocina y servicio de criados y pa... informan en los altos.
UH A-1 S-2280 31 Marzo

...ALLO CASA Neptuno 224-D, (bajos), ... sala, 2 cuartos, comedor, cocina, ba... y servicio. Informan: Neptuno 159, ... U-1820. A-1 12015 30 Marzo

...ALQUILA moderna casa en la calle ... Seco número 69, bajos, entre San... y Benjumeda, compuesta de sa... 3 habitaciones, comedor, ba... completo. Precio: $40.00. Más infor... teléfonos U-1478 y U-5039.
UH A-1 S-2269 31 Marzo

...ALQUILAN los altos de Lealtad nú... 40, propios para profesionales por ... posición. Sala grande, recibidor, co... 4 cuartos, baño completo, cuarto ... servicio. La llave en la misma ... F-3417 de 12 a 4.
UH A-1 12084 27 Marzo

...ALQUILAN en $45.00 los altos de ... casa calle Lealtad No. 158, esquina ... Salud, con sala, comedor, dos cuar... cocina y baño. Informan: teléfonos ... y M-1382. UH A-1 S-2291 28 Mzo.

...N AMARGURA NUMERO 76 ...alquilan dos apartamentos del pri... piso, uno con cinco piezas, co... baño y servicio de criados. Otro ... tres piezas, cocina y baño. In... en el número 63.
UH A-1 12009 1 Abril

...ARCON 56, principal, sala, dos habi... comedor, baño $50, otro en la azotea, ... habitación, baño, terraza $30, ascen... a la noche.
U H A-1 12195 27 Marzo

...DENAS, 31, bajos en $55. Mo... ...mos y frescos, compuesta de ... sala, tres cuartos, comedor ... baño completo. Servicio y ... de criados. Decorada y pro... para matrimonio de gusto.
U H A-1 12330 27 Marzo

...AJOS EN MALECON 333

...ede usted vivir fresco en una casa ... con el fondo a San Lázaro pi... llaves a la encargada de San La... 223. Se pinta todo antes de ocupar... informes: teléfono A-6913, de 2.1/2 a ... p. m. Precio de ocasión
U H A-1 S-2334 2 Marzo

...RA OFICINA, profesionales o ... Club, alquilo piso alto de la gran ... Virtudes 2 esquina a Zulueta; ... módico. La llave e informes ... la misma.
U H A-1 S-2347 31 Marzo

SAN LAZARO 374

...s modernos, frescos, decorados, seis ... hall, sala, 4 habitaciones grandes, ... intercalado, comedor, pantry, gas. ...tamento independiente de criados. ...ma el portero.
UH A-1 S-2333 2 Abril

...E ALQUILA en $45.00 la casa ... Laguna 97, con sala, comedor, ... cuartos, un cuarto alto para ... cocina y servicios. La llave ... la misma de 1 a 4. Informan ...timo Gómez No. 156, Aedo. ...fono A-3073.
A-1 S-2390 4 Abril

...ALQUILAN los bajos San Lázaro núm. 396. Sala, saleta, 3 habitaciones, ... moderno, comedor, buen patio. Pre... 65 pesos, entre San Francisco y Es... la llave e informes en los altos, ... S-2291. A-1 S-2381 31 Marzo

...QUILO los bajos Escobar 158, entre ... y Reina. Sala, saleta, 3 habita... baño intercalado, comedor al fon... buen patio. Precio: 65 pesos. Infor... Tel. U-5231. La llave al frente la ...portería.
A-1 S-2380 31 Marzo

...SE ALQUILA en Marqués González 6-B, ... entre San Rafael y San José, con ... comedor, tres grandes cuartos, baño ... servicio. La llave en la bodega. Infor... A-6420. A-1 12429 1 Abril

...ARLOS TERCERO 191 ANTIGUO, ... moderno. Hermosos altos acaba... de reedificar. Sala, saleta, seis ...habitaciones, cocina, baño interca... y demás servicios. En la azotea ... habitaciones, cocina, baño, co... Mantecón y Riva. Aguiar 45. ...fono M-2603.
A-1 12416 30 Marzo

...SE ALQUILA el tercer piso de la casa ... Estrella No. 9 compuesto de ... comedor, tres cuartos, cocina, un ... cuarto de baño intercalado, ser... de criados, la llave en los bajos, ... en Habana 51, teléfono A-8337, ... $50.00.
A-1 12456 30 Marzo

...SE ALQUILA San Lázaro No. 362, con ... 3 habitaciones, baño intercalado, ... al fondo, cuarto y servicio de ... Informan U-3266.
A-1 S-2395 27 Marzo

...SE ALQUILAN los bajos de Chavez 27 ... esquina Reina, sala, saleta, dos ... y servicios y los altos de Florida ... esquina Puerta Cerrada, sala, tres ... Informan Neptuno 215, teléfono ...
A-1 12459 28 Marzo

...UN SUNTUOSO edificio Marta, Con... 7 y 9, casi esquina a Prado, se ... un lujoso piso con todo el con... moderno. Precio razonable. Hay ... día y noche. Informes el por...
A-1 12424 1 Abril

...ISO Y FRESCO alto con sala, co... tres grandes cuartos, baño y ... Se alquila en San Rafael 141, ... Lucena y Marqués González. La ... en la bodega. Informes: A-6420.
A-1 12427 1 Abril

...EFICIO ALTO fresco, con sala, co... cuatro cuartos, terraza, baño y ... Se alquila en Zanja 108, esqui... Oquendo. La llave en la ferretería. ...formes: A-6420.
A-1 12428 1 Abril

...SE ALQUILAN los altos de Fernandina ... cerca de la esquina de Monte. Pre... $35 con dos meses fondo. Informes ... 27.
A-1 12465 28 Marzo

LOS BAJOS

...Corrales 55 entre Suárez y Factoría ... de La Isla de Cuba, se alquilan ... Informan al lado El Vesubio.
(A-1) 12502 28 Marzo

VEDADO

...SE ALQUILA en lo más céntrico del Ve... número 209, entre H y G, ... casa acabada de pintar, com... de sala, saleta, tres habitaciones, ... al fondo, baño intercalado, agua ... y fría, cuarto y servicio de cria... Precio: $86.00. Informa Sr. Fernán... Habana 86. Telf. A-2446.
UH A-2 11312 26 Marzo

...SE ALQUILA una casita con sala, come... dos cuartos, cocina y baño, en la ... entre 13 y 15, en el Vedado. In... U-1321 y M-1382.
UH A-2 S-2290 28 Marzo

...SE ALQUILA amplia casa en N, núme... 30, entre Línea y 17, Vedado, con ... portal, sala, comedor, cuatro gran... habitaciones, baño completo, cocina y ... de gas. Cuarto y servicios de ... Informes: A-6420. La llave en ...
A-2 12426 1 Abril

...ENTRE 21 y 23, Edificio "Herrera" ... alquilan modernos y ventilados pi... elevador y compuestos de sala, an... comedor al fondo, 5 habitaciones ... completo intercalado, pantry, ca... y si se desea garage.
UH A-2 12390 2 Abril

CERRO

...ELLES número 44, Cerro. Se alquila ... compuesta de 3 grandes cuartos, ... comedor, baño, patio y traspatio. In... teléfono I-6568.
A-3 S-2331 27 Marzo

JESUS DEL MONTE

SANTOS SUAREZ

...Alquilan los espaciosos altos de la casa ... de Serrano esquina a San Leonar... compuestos de sala, comedor, cuatro ... baño intercalado moderno, cocina ... sanitario para criados. La lla... el bajo de al lado. Precio del al... $55.00 al mes. Informa: Luis M. ...ero. Tel. I-5285.
A-4 12449 1 Abril

A-5 VIBORA Y A. APOLO

SE ALQUILA la hermosa casa Santa Catalina 40, Víbora, a 2 y media cuadras de la Calzada de 10 de Octubre, a la brisa. Consta de portal, sala, saleta, 4 amplias habitaciones, baño completo intercalado, comedor, cocina de gas y carbón. Despensa, lavadero con todas las instalaciones, servicio de criados, entrada de automóvil, gran patio y traspatio con árboles frutales. Agua abundante. Informan al lado, número 42.
UH A-5 11310 26 Marzo

SE ALQUILA la casa calle Octava entre Milagros y Avenida de Acosta, con sala, comedor, cocina, cuarto de baño completo, cuatro cuartos de familia y dos de criados, garage y servicios de criados, en $65.00. Informan: F-1321 y M-1382.
UH A-5 S-2289 28 Marzo

SE ALQUILAN dos casitas a $18 con luz. Goicuría 5 entre General Lee y Lacret. Informan en la misma y en el I-2113, Sr. Naredo.
A-5 12457 30 Marzo

SE ALQUILA en la Víbora, para persona pudiente, la hermosa residencia Patrocinio 13, esquina a Felipe Poey, con garage para dos máquinas. Informan en la misma de 8 a 5. Gervasio 15. Telf. U-2326.
A-5 124-36-12437 30 Mzo.

A-8 MARIANAO

CASA AMUEBLADA

Para los meses de verano. Espléndida situación frente a un Parque. Muy fresca y con todo el confort moderno. Cuatro habitaciones, dos lujosos baños, etc. Se da muy barata si hay amplias garantías. Reparto Alturas de Almendares a tres cuadras del puente. Tel. FO-2407.
A-8 S-2397 4 Abril

SE ALQUILA el chalet de dos plantas calle "C" esquina Parque Reparto Buen Retiro, Marianao, con garage y todas las comodidades modernas. Su precio $65. Informes en el teléfono M-7137.
A-8 12445 28 Marzo

A10 CASAS DE APARTAMENTOS

AMARGURA NUMERO 80

Se alquila un apartamento de cinco piezas, cocina y baño, hay elevador e incinerador para la basura, servicio para criados. Es muy ventilado. Informes en el número 63.
UH A-10 12026 30 Marzo

BELASCOAIN 26

esquina a San Miguel, altos Banco Canadá, alquilo piso moderno, amplio, cómodo, muy fresco y económico. De 10 a 1 del día.
U H A-10 12187 2 Abril

B OTROS ALQUILERES

B1 DEPARTAMENTOS

EDIFICIO CARREÑO

Avenida Washington número 2. Se alquilan departamentos de 2 habitaciones y servicios de criada, cómodos y ventilados. Oficina 2o. piso. Teléfono U-2958.
UH B-1 11640 29 Marzo

EN EDIFICIO MONTES

Línea 60, esquina a D, alquilo habitación a la calle, baño completo privado para una o dos personas. Elevador. Informa portero.
U H B-1 12186 2 Abril

SE ALQUILAN buenas y amplias oficinas para comisionistas o profesionales pegado a Obras Públicas, precios de situación. Aguiar 101 entre Muralla y Sol.
(B-1) 12444 31 Marzo

SE ALQUILA en casa de oficina amplios departamentos para matrimonios sin niños u hombres solos, precios de situación, informa el portero. Aguiar 101 entre Muralla y Sol.
B-1 12442 31 Marzo

SE ALQUILAN hermosos departamentos en San Lázaro Nos. 222 y 224, entre San Nicolás y Manrique, desde $15.00. Informes: el portero.
(B-1) 12473 1 Abril

EN 19 ENTRE 12 y 14, No. 494. Se alquila un departamento bajo, al frente sala, comedor, 4 cuartos, baño intercalado, cocina; cerca Colegio Teresiano. Tel. F-5557. B-1 S-2392 4 Abril

B2 HABITACIONES

EN LA CALLE J No. 9, entre 9 y 11, se alquila un departamento de 2 habitaciones y cuarto de baño completo, a una o 2 personas.
B-2 S-2389 31 Marzo

DOS GRANDES, frescas habitaciones con lavabo corriente, balcón a la calle. Se alquilan juntas o separadas, con muebles, espléndida comida, casa familia honorable. Virtudes 137, altos.
B-2 S-2379 30 Marzo

B3 LOCALES PARA COMERCIO

ALQUILO UNA NAVE

con 500 y pico metros, regalada, solo sesenta pesos mensuales, con una habitación y un puntal de 8 metros, a una cuadra de los tranvías de esquina de Tejas, Cruz del Padre y Velázquez. Informan bodega. Teléfonos A-7841 y M-5795.
UH B-3 11743 30 Mzo.

PARA ESTABLECIMIENTO. Se alquila el gran local de Amargura 34, entre Cuba y Aguiar, con 18 metros de frente por 23. La llave e informes: Neptuno y Amistad. La Regente. A-4376.
UH B-3 11918 10 Abril

ALQUILO, SOL 49, bajos, tiene frente y entrada para dos calles, sirve para depósito o industria. Llave en el 47. Informan: F-1836.
UH B-3 S-2327 26 Marzo

SE ALQUILA un almacén grande con puerta a la calle propio para guardar mercancías o depósito de gasolina en $60 pegado a Obras Públicas, Aguiar 101 entre Muralla y Sol.
B-3 12443 31 Marzo

SE ALQUILAN en Muralla esquina Habana varios locales, precios $30, $40, $80. Informan en el Café.
B-3 12505 2 Abril

SE ALQUILA hermoso local Cuba No. 70, casi esquina a Obispo, propio para fonda, café, oficina, etc. Si hace contrato por un año o más se da un mes gratis. Alquiler $80.00. Informes: teléfonos A-4358 y M-6263 altos Botica "Sarrá".
B-3 12056 30 Marzo

BELASCOAIN 10

Se alquila para comercio, 480 varas, casi esquina Neptuno. Informa Cuevas, Bernaza 39. A-3568.
B-3 12467 2 Abril

OBRAPIA 2

Se alquila para comercio, 126 metros, muy barata, informes Bernaza 39. A-3568.
B-3 12468 2 Abril

PROPIO PARA comisionistas, depósito, etc., se alquila amplio y moderno local en Tejadillo 5. La llave en el alto. Informes: Obispo 16.
B-3 12425 1 Abril

ESQUINA para establecimiento, Paula y San Ignacio. Se da barata y la nave de Habana 199. Precio de situación. Informes teléfono U-3918.
B-3 12458 30 Marzo

B-3 LOCALES PARA COMERCIO

SAN ISIDRO número 60. Se alquilan los bajos. Propios para establecimiento, salón corrido sin columnas. La llave en la bodega. Informes: Ayesterán número 1. Telf. U-1129. B-3 12351 2 Abril

ALQUILO. San José número 109, nave propia para garage, taller, industria. Tiene 2 cuartos al fondo, se alquila todo, junto o separado. La llave allí. Informan: 12 esquina a 15, chalet.
B-3 S-2377 4 Abril

B-7 VARIOS

AUTOMOVILISTAS

Sportmans y oficinistas. Le guardamos su auto mientras esté en su oficina o teatro por la cantidad de 20 cts. por un corto tiempo con absoluta garantía en el patio de nuestro garage de Morro 5 A. Teléfono A-7055. Sr. Doval.
B-7 S-2317 21 Abril

C COMPRAS

C5 MAQUINARIA Y ACCS.

M-1760

Compramos bombas de agua, motores eléctricos y automóviles en general, así como metales y hierro en gran cantidad. No en pequeña escala.
C-5 S-2278 26 Marzo

D VENTAS

D-1 CASAS

VENDO espaciosa casa con buen garage, barrio de Jesús del Monte, 378 metros cuadrados. Precio de situación. Informa I-5006, calle Cocos número 10.
U H D-1 12192 26 Marzo

VENDO cuatro casas de esquina modernas, techo monolítico, rentan 106 pesos, las doy muy baratas por necesidad de embarcarme, las doy en once mil pesos, me costó fabricarlas 17 mil. Informan Sitios 143 Bodega, Pérez.
U H D-1 12495 28 Marzo

D2 SOLARES

Vendo esquina de fraile ideal, verdadero sanatorio, 2,700 varas, Avenida de Mayía Rodríguez y San Mariano, segrego parcelas. Facilidades de pago. Oscar Alcázar, Infanta y Jove llar.
UH D-2 9087 31 Marzo

EN EL CALABAZAR, Reparto Las Cañas, a dos pasos de la Calzada se vende un pequeño solar en módico precio. Informa Sr. Abeza, Departamento Anuncios este DIARIO.
U H (D-2) 11766 31 Marzo

SE VENDE un solar a la brisa en la calle 19 entre 12 y 14, mide 13.60x50, fabricado de mampostería, con dos casitas al frente y dieciseis habitaciones al fondo, se vende a precio de terreno. Informes: 19 y K (bodega). Telf. F-6068.
UH D-2 S-2265 28 Marzo

HORROROSA GANGA

Solamente por novecientos pesos traspaso contrato solar de 10x38.96 varas situado en lo mejor de Santos Suárez calle Gómez entre Santa Emilia y Zapotes a una cuadra doble línea tranvías y frente a Avenida General Lee. Tengo pagado mil seiscientos pesos por capital e intereses. Precio de contrato $9.00 vara, hoy vale mucho más. Tiene 16 pilares que no los cobro. F. Rodríguez, teléfonos I-5291, I-5292. U H D-2 12248 26 Marzo

VENDO baratos solares frente al mar en la Playa "Cuba" situados a 30 minutos del Parque Central. Informes su dueño Sr. López. San Miguel 53. Teléfono M-2079, de 9 a 12 y de 3 a 6.
U H D-2 12243 26 Marzo

SANTOS SUAREZ

Vendo un solar 13.66x3896, calle Durege casi esquina Enamorados, media cuadra tranvías, una cuadra de Gran Avenida, próxima a hacerse y otra de la de Serrano. Precio baratísimo. Informes I-7782.
D-2 12434 4 Abril

D-3 ESTABLECIMIENTOS

VENDO Vidriera muy barata a persona que quiera sacarse un sueldo, la doy en $300. Cuenya, Amistad y Dragones. Café.
D-3 12481 28 Marzo

VENDO Bodeguita en $650 con mucho barrio a joven trabajador y honrado, le doy mucha facilidad de pago. Cuenya, Amistad y Dragones, Café.
D-3 12482 28 Marzo

VENDO BUENA GANGA

una Bodega $2,500 los tiene de existencia, vende $60 diarios, tiene casa para familia, aquí no peligra su dinero. Arrojo, Belascoain 50. Tel. U-6505.
(D-3) 12479 27 Marzo

VENDO: Vidriera de cigarros en el mejor punto de la Habana, Calzada en Café $1,400, alquiler $70.00. Se garantiza venta $18.00 en adelante. Vende diez a doce billetes por sorteo. Informes: Peraza. Reina y Rayo, Café.
D-3 12493 28 Marzo

AVISO. Se vende una Lechería mucho contrato, poco alquiler. También una Barra por la mitad de su precio y una casa de inquilinato que deja doscientos pesos. Informan Iglesias, Monte 10, Lechería. D-3 12496 29 Marzo

D-4 AUTOMOVILES Y ACCS.

SE VENDE un Chevrolet del 26, se puede ver en el Edificio América. Calle N y 27.
(D-4) S-2497 28 Marzo

D-6 MUEBLES Y PRENDAS

PESOS A 50 CENTAVOS

Joyas, muebles, baúles, maletas, máquinas Singer, ídem de escribir, cuadros óleo, lámparas bronce, camas modernas, victrolas ortofónicas y otros diseños, objetos varios más baratos que nadie. También compramos, cambiamos todo lo concerniente al giro. Corrales 53, El Vesubio, Piñón y Hermanos. Al fondo de La Isla de Cuba. M-7337.
D-6 12501 28 Marzo

D7 INSTRUMENTOS DE MUSICA

VENDO un piano, un magnífico piano marca Howard, en $125, la mitad de su precio (por embarcarme). También un librero en $9. San Miguel 17, apartamento 3. U H D-7 12235 26 Marzo

SE VENDE un piano casi nuevo marca Ricca & Son, a precio muy razonable. Informes señora de Alvarez, Industria 160.
D-7 12506 28 Marzo

D8 ANIMALES

SE VENDE una chiva isleña, recién parida, con dos chivitos, informan teléfono I-5194. D-8 12460 30 Marzo

D-10 OBJETOS VARIOS

ARTE ESPAÑOL

Se vende particular San Antonio tallado en madera con oro y pintura quemado a fuego. Altura 1 metro 8 cts. Charles Krauss, Calzada Columbia, entre 18 y 20. Marianao. (D-10) 12451 27 Marzo

CAJA CAUDALES grande cambio por más chica, archivo acero o se vende, es moderna, cuatro puertas, dos combinaciones, por mudarme para altos. Prado 109 interior. M-1951.
D-10 12489 28 Marzo

SE VENDE la estantería de un café cantina, en bastante buen estado. Se da barato. Calle 25 esquina Hospital.
D-10 S-2391 27 Marzo

Anúnciese en el Diario de la Marina

E SE SOLICITAN

E-1 CRIADAS Y CRIADOS

SE SOLICITA una muchacha española que sea joven para servir en comedor y limpieza. J. del Monte No. 256. Toyo.
(E-1) S-2398 28 Marzo

SOLICITO criada fina que sepa servir mesa a la rusa y limpiar bien, con referencias. $30 y uniformes, Vedado. Calle 15 No. 380 esquina a 2. Venga después de las 9. E-1 12508 27 Marzo

SE SOLICITA una sirvienta para una corta familia. Inquisidor número 48, primer piso. E-1 12415 28 Marzo

SOLICITO CRIADA inteligente, de mediana edad, acostumbrada al servicio de buenas casas, para limpieza de habitaciones, que sepa leer, escribir y telefonear, con referencias de la Habana. Sueldo: 30 pesos o más, si lo merece. Presentarse en la Quinta Palatino, Cerro.
E-760 28 Marzo

E-2 COCINERAS Y COCINEROS

MONTE 194 altos, se solicita una cocinera blanca para casa particular, solamente para cocinar.
E-2 12487 27 Marzo

SE DESEA una cocinera española que sepa cocinar. Calle 3a. número 2-A, bajos, entre E y F, Vedado.
UH E-2 12370 28 Marzo

E3 PARA 2 O MAS SERVICIOS

SE SOLICITA una muchacha para la cocina y la limpieza, que duerma en la colocación. Juan Bruno Zayas 31 entre Estrada Palma y Libertad.
(E-3) 12498 28 Marzo

SE SOLICITA una joven española para limpiar una casa chica de corta familia, tiene que hacer algo de todo, que sea persona formal, si se porta bien se tratará como de familia. Para tratar de 9 a 6 de la tarde. O'Reilly 40.
(E-3) 12500 27 Marzo

E-4 MANEJADORAS

SE SOLICITA una joven para manejadora, ha de ser joven y no tener melena, calle 11 entre H e I.
E-4 12466 27 Marzo

SE DESEA una muchacha joven para cuidar tres niños. Se da $10. Aguila 185 altos. E-4 12440 28 Marzo

E-10 VARIOS

VENDEDOR de víveres bien relacionado comercio solicitamos uno bueno para inspección venta. Informar jefe ventas Compañía Química, Zanja 117 todas horas hábiles, domingo, jueves y viernes santo 8 a 12 día. Teléfono U-4863.
U H E-10 S-2355 26 Marzo

SE SOLICITAN: dos hombres para limpiar un taller, máquinas de trabajo, automóviles y camiones, sueldo $25 mensuales. Para más informes Zanja 143, Fábrica de anuncios.
U H E-10 12319 26 Marzo

SOLICITAMOS vendedores activos, inteligentes y bien portados. Es negocio absolutamente serio. Si no reune condiciones de vendedor no haga solicitud. Para la ciudad de la Habana solamente. J. M. González. Apartado No. 1715. Habana.
E-10 12448 28 Marzo

SE NECESITAN vendedores para vender a particulares. Pueden ganar bastante dinero. Informes: Aguila 93, entre Neptuno y San Miguel, de 9 a 12 a. m. exclusivamente. E-10 12435 29 Marzo

SE OFRECEN

F1 CRIADAS Y CRIADOS

SE DESEA colocar una joven española para criada de cuarto y coser o para comedor, tiene referencias y es formal. M-5260. U H F-1 12189 26 Marzo

JOVEN español desea colocarse de criado de mano, sabe trabajar y tiene inmejorables recomendaciones. Tel. F-1482.
U H F-1 12291 26 Marzo

UN JOVEN español desea colocarse de criado de mano o ayudante chofer, tiene buenas referencias. Teléfono U-5122.
U H F-1 12332 26 Marzo

DESEA colocarse una joven española de criada de manos o de cuartos. Tiene referencias. Informan: Sol 14, altos
F-1 12373 28 Marzo

SE DESEA colocar un buen criado español, honrado y trabajador. Tiene buenas referencias. Informan: F-2255.
F-1 12352 28 Marzo

SE OFRECE un buen criado de comedor. Sabe servir muy bien la mesa a la rusa y a la española. Es cumplidor de su deber y tiene muy buenas referencias de familias conocidas. Para más informes: teléfono F-6260. F-1 12431 29 Marzo

SE OFRECE joven española para criada de manos; es formal, trabajadora y desea casa seria. Informan: Atocha número 2, Cerro. Teléfono I-5765.
F-1 12433 28 Marzo

DESEA colocarse de criado en casa particular o restaurant, tiene buenas referencias, para mejor informe llame al Tel. F-6146, Gerardo.
F-1 12471 27 Marzo

DESEA colocarse joven española para criada de mano o cuartos, tiene referencias. Llamen a Estela. U-4669.
F-1 12463 27 Marzo

DESEA colocarse joven española para criada de mano o cuartos. Tiene referencias, llamar a Encarna. U-4669.
F-1 12464 27 Marzo

JOVEN española desea colocarse para habitaciones, sabe cortar y coser, no tiene inconveniente en viajar, sabe cumplir con su obligación, tiene buenas referencias, teléfono F-3729.
U H (F-1) 12423 28 Marzo

SE DESEA colocar joven española para habitaciones o comedor, sabe trabajar, tiene referencias. Teléfono M-5056.
F-1 12455 27 Marzo

SE DESEA colocar una señora de mediana edad para criada de mano Avenida de Acosta No. 11. Tel. I-6473.
F-1 S-2396 28 Marzo

SE DESEA colocar una muchacha española para criada de mano o cuartos, teléfono U-4596.
F-1 12454 28 Marzo

DESEA colocarse una muchacha española de criada de mano o de comedor, tiene referencias, teléfono A-0412.
F-1 12447 27 Marzo

SE DESEA colocar una joven española de criada cuartos o coser. Tiene buenas referencias, lleva tiempo en el país, llamen por Segunda Ledo. Tel. A-7885. Monte 246. F-1 12441 29 Marzo

UNA JOVEN española se desea colocar en casa de moralidad de criada de mano o si es corta familia también cocina, llame al teléfono I-7391.
(F-1) 12488 27 Marzo

SE DESEA colocar una joven española para cuartos o comedor, tiene referencias y desea casa de moralidad. Teléfono F-6197. F-1 12483 28 Marzo

DESEA colocarse de criada de mano o de comedor una muchacha española, sabe cumplir con su obligación y da recomendación de la casa que ha trabajado. Informan U-6693.
(F-1) 12485 27 Marzo

SE OFRECE una joven española para criada de mano, cuartos o comedor, muy práctica, buenas referencias. Teléfono M-9578. F-1 12475 27 Marzo

JOVEN española de buena presencia desea colocarse en casa de moralidad para criada de mano o de cuartos, prefiere en el Vedado, pretensiones $25. Teléfono F-1444. F-1 12478 27 Marzo

SE DESEA colocar joven español de criado de mano, sabe servir mesa, con buenas referencias donde trabajó o para farmacia, sabe montar bicicleta, informan teléfono F-1713.
F-1 12480 27 Marzo

SE OFRECE buen criado que sabe cumplir con su obligación, estoy muy acostumbrado a servir a familias ricas con buenas referencias, en el teléfono A-5324.
F-1 12486 28 Marzo

F-2 COCINERAS Y COCINEROS

UN COCINERO asiático desea colocarse en casa particular; cocina española y criolla, es repostero. Trabaja muy práctico, limpio y formal. Tiene referencias. Zanja número 2. Teléfono M-5790. Café Compañía. F-2 28 Marzo

SE OFRECE un buen cocinero de color, joven, fino; hace dulces; prefiero casa particular inmejorables referencias. Teléfono M-4507 F-2 12358 27 Marzo

SE OFRECE cocinera repostera catalana, sabe variar las comidas, tiene muy buenas referencias de familia distinguida, llamen A-4175.
F-2 S-2394 27 Marzo

F-2 COCINERAS Y COCINEROS

SEÑORA de mediana edad desea colocarse para cocinar, cumple con su obligación, informan M-1254.
F-2 12452 27 Marzo

COCINERA española de mediana edad desea colocarse para la cocina sola, cocina a la española y a la criolla, sabe cumplir con su obligación, es sola, lo mismo se coloca para las afueras pagándome los viajes, teléfono M-4539.
F-2 12450 28 Marzo

DESEA colocarse una española para cocinar, duerme en la colocación, tiene referencias. Tel. I-3693.
F-2 12504 27 Marzo

SE OFRECE una gran cocinera, cocina a la española y criolla, sabe de repostería, tiene buenas referencias. Teléfono M-9578.
F-2 12476 27 Marzo

SE OFRECE un chinito joven excelente cocinero, cocina española y criolla, sabe de repostería, muy limpio, buenas referencias. Teléfono M-9578.
F-2 12477 27 Marzo

COCINERO joven español se ofrece para casa particular, es buen repostero y tiene muy buenas referencias. Tel. FO-2733.
(F-2) 12499 28 Marzo

F3 PARA 2 O MAS SERVICIOS

DESEAN colocarse dos jóvenes españolas una para manejadora y otra para cuartos o comedor, sabe servir a la rusa, tienen referencias. Informan Rayo 44, teléfono M-1858.
U H F-3 12327 27 Marzo

DESEA colocarse una muchacha para criada de mano, sabe coser, tiene buenas referencias. Informan en Infanta 99. Teléfono U-2740, carnicería.
(F-3) 12507 28 Marzo

DESEA colocarse una joven española para cocinar y limpiar. No duerme en la colocación. Informan: Telf. A-5228.
UH F-3 12379 27 Marzo

SE DESEA colocar una joven de color para manejadora o criada de cuartos; es mayor de edad. Compostela 136. A-6595
F-3 12438 27 Marzo

DESEA colocarse señora española de mediana edad para cocinar y limpiar, referencias. U-1633.
(F-3) 12490 28 Marzo

DESEA colocarse una joven española para criada de mano o manejadora, es seria y sabe su obligación, pregunten por Filar. Teléfono M-3053.
(F-3) 12492 28 Marzo

SE DESEA colocar una señora de mediana edad de criada de mano o manejadora, entiende un poco de cocina, no tiene pretensiones. Teléfono A-2035.
F-3 12461 27 Marzo

SE OFRECE manejadora española cariñosa con los niños, tiene buenas referencias, ayuda a la limpieza, no tiene novio, también se coloca para cocinar, llamen Elvira. U-1759.
F-3 12462 27 Marzo

SE DESEA colocar una señora de mediana edad española para cocinar y limpiar a corta familia, informan teléfono U-4388. F-3 12453 27 Marzo

F6 CHAUFFEURS

CHAUFFEUR español desea colocarse en casa particular o comercio. Tiene referencias. También sale al campo. Teléfono X-1970. Pregunten por González.
F-6 12401 28 Marzo

F7 COSTURERAS

UNA COSTURERA desea encontrar casa particular donde coser de 8 a. m. a 6 p. m. Informan en Amargura No. 64. Teléfono M-5745.
F-7 12289 26 Marzo

F-10— VARIOS

SE OFRECE una buena lavandera de ropa fina, igual de caballero que de señora, tiene buenas recomendaciones, llamen al teléfono X-1034.
F-10 12446 27 Marzo

DESEA colocación un joven para camarero, ha trabajado en los mejores hoteles de Cuba, buen trato y tiene recomendaciones, no le importa ir cerca de la Habana, llame al teléfono A-2539.
F-10 12472 28 Marzo

PARA SECRETARIO particular, mayordomo de importante sociedad o cosa análoga, se ofrece persona seria y con suficiente práctica y garantías. No le importa viajar. Escriban a F. Quevedo, Galiano 96, Habana. (F-10) 12395 29 Mzo.

SE OFRECE un excelente ayuda de cámara, español; sabe servir mesa para un caballero solo que quiera viajar por el extranjero, con doce años de práctica. Sabe muy bien su obligación; da referencias de personas conocidas. Para más informes: teléfono F-5262. Tintorería La Victoria. F-10 12430 29 Marzo

G AVISO OPORTUNO

G-3 AGENCIAS DE COLOCACIONES

AGENCIA Montalvo, la mejor de la capital, con sucursales en España y Jamaica inglesa. Calle 17 esquina F. Teléfono F-4427. Necesito criadas españolas.
U H G-3 S-1979 8 Abril

G5 ARRENDAMIENTOS

FINCA "Neptuno" en el Cano a media hora de la Habana se arrienda. Tiene 6 caballerías de tierra, 4 pozos, tres casas de campo, gallineros y corrales, cañada e innumerables palmeras y árboles frutales. Precio $200 mensuales. Informan Dr. Diago. Teléfonos A-2919, F-1531 y F-3827.
U H G-5 12234 29 Marzo

G7 PARA LAS DAMAS

LA CASA MADELEINE SOEURS

Donde las damas de gusto refinado encontrarán los últimos modelos de sombreros elegantes. Se hacen transformaciones. O'Reilly 93 primer piso.
UH (G-7) 10871 12 Abril

PELUQUERA, PEINADORA Y MANICURE

Ofrece sus servicios exclusivamente a domicilio. Melenas: 40 centavos; Rizado Marcell: 50 centavos; Manicure: 60 centavos. Arreglo de cejas: 40 centavos. Masaje. Será usted atendida con esmero y prontitud, llamando al teléfono I-3523.
G-7 12432 4 Abril

G-9 ENSEÑANZA

BAILES—BAILES

Bailarín procedente de New York, da clases de bailes, últimos pasos de Fox, Vals, Danzón y Son. Preg. Gil-Ferrer. Factoría 72 bajos. (El número en la puerta).
G-9 12301 29 Marzo

SE OFRECE profesora inglesa por horas, no tiene pretensiones, con buenas referencias, llamen A-4175.
G-9 S-2393 27 Marzo

H AVISO ESPECIAL

H1 HOTELES

HOTEL BILBAO de Julio Gutiérrez, antiguo propietario del Palacio de la Mortera. Neptuno 5 Tel. A-9041. Situación espléndida a media cuadra del Parque Central, habitaciones amplias y ventiladas, agua fría y caliente, elevador permanente, precios económicos para familias y estables, cocina española y criolla.
H-1 12503 31 Marzo

H2 CASAS DE HUESPEDES

GALIANO Núm. 109, altos del City Bank, la mejor casa de la Habana por su seriedad y limpieza y buena comida. Habitaciones baño privado.
(H-2) S-2378 4 Abril

H7 DINERO E HIPOTECAS

Se toma

TOMO $2,500 al 8 0|0 sobre una casa en la Habana, buena garantía. Suárez 15, bajos.
H-7 12439 28 Marzo

BUENA OPORTUNIDAD

De ganar dinero, empleando sobre $5.000 para la implantación de una cadena de establecimientos, en giro que deja de utilidad 200x100, garantizado, sin competencia; tengo gran práctica del negocio. Dirigirse de 7 a 8 p. m. Reville. Calle 9 entre 16 y 18, Reparto Almendares, tienda.
H-7 12362 28 Marzo

DOY $50 DE INTERES al que me preste 200 pesos, por seis meses, para ampliación negocio. Los devuelvo cada dos meses, garantías. Calle 9 entre 16 y 18, Reparto Almendares. Basar
H-7 12361 28 Marzo

EL PROBLEMA DEL AGUA EN CUETO

Las llamas continúan haciendo estragos en los campos de caña

(Por telégrafo)

CUETO, Marzo 25.—DIARIO, Habana. — Debido a las gestiones llevadas a cabo por el Administrador General del Central "Preston", acaba de resolverse el problema del agua en esta localidad. Atendiendo a la Comisión que le visitó hoy, en representación de las Sociedades y pueblo, en que le erpusieron el grave problema del agua, por la enorme sequía que se padece, Mr. Escayre, gentilmente ofreció poner dos plumas del abundante Acueducto de la Finca "Preston", para el servicio del vecindario.

Esta noble acción del caballeroso Administrador está siendo muy comentada con gran simpatía por todo el vecindario.

Sigue la quema de la caña.

Hoy, como tantos otros días, las candeladas en los campos de caña circundan al pueblo. Durante todo el día de hoy las llamas hicieron estragos en tres Centrales de esta jurisdicción, o sea en "Báguanos", "Preston" y "Alto Cedro". Los millones y millones de caña quemada hacen mermar considerablemente la zafra. — Grama, Corresponsal.

H-10 MISCELANEA

Juegos de Cuarto y de Comedor
FINOS Y BARATOS
LA ZILIA
SUAREZ 43 Y 45. TEL. A-1598
H-10 E-2023 Alt. 31 Oct.

PROFESIONALES

DR. ADOLFO REYES
ESTOMAGO E INTESTINOS
EXCLUSIVAMENTE
Avisa a sus antiguos clientes que establecido nuevamente en su casa Lamparilla 74, altos. Pueden consultarlo de 9 a 11 a. m. y de 3 a 5 p. m.
E-759 25 Abril

VAPORES DE TRAVESIA

"COMPAÑIA DEL PACIFICO"
MALA REAL INGLESA
El lujosísimo trasatlántico de 25.500 toneladas de desplazamiento
"ORBITA"
Con magníficos camarotes de lujo en primera y segunda clase. Espléndida cámara de tercera con dos fumaderos, dos salones de comer, amplias cubiertas de paseo y magníficos camarotes para los señores pasajeros de tercera.
Saldrá fijamente el día 3 de Abril.
VIGO. LA CORUÑA,
SANTANDER, LA PALLICE,
LA ROCHELLE Y LIVERPOOL

GRAN ESTABILIDAD, COMODIDAD, CONFORT, RAPIDEZ, SEGURIDAD
PROXIMAS SALIDAS
para ESPAÑA, FRANCIA e INGLATERRA
Vapor Orbita el 3 de Abril.
Vapor Oroya el 17 de Abril.
Vapor Orcoma el 28 de Abril.
Para Colón, puertos de PERU y de CHILE y por el

TELEFONOS A-3333 A-1014

ANUNCIOS CLASIFICADOS DEL DIARIO DE LA MARINA

TELEFONOS A-3333 A-1014

VAPORES DE TRAVESIA

COMPAGNIE GENERALE TRASATLANTIQUE

VAPORES CORREOS FRANCESES

Bajo contrato postal con el Gobierno Francés

TODOS LOS VAPORES DE ESTA COMPAÑIA ATRACAN A LOS MUELLES DE SAN FRANCISCO O MACHINA, PARA EFECTUAR EL EMBARQUE Y DESEMBARQUE DE PASAJEROS, EQUIPAJES y MERCANCIAS.

PROXIMAS SALIDAS

Para VERACRUZ.
Vapor correo francés "ESPAGNE", saldrá el 3 de Abril.
" " " "MEXIQUE", saldrá el 3 de Mayo.
" " " "ESPAGNE" saldrá el 3 de Junio.
" " " "CUBA", saldrá el 3 de Julio.

Para CORUÑA, GIJON, SANTANDER, PLYMOUTH Y EL HAVRE.
Vapor correo francés "ESPAGNE" saldrá el 15 de Abril a las 12 del día.
NOTA:—El equipaje de bodega y camarote se recibirá en el muelle de San Francisco o Machina (en donde estará atracado el vapor), solamente el sábado 13 de Abril, de 8 a 10 de la mañana. El equpaje de mano y bultos pequeños, los podrán llevar los señores Pasajeros al momento del embarque,el lunes 15 de Abril de 8 a 10 de la mañana.
Vapor correo francés "MEXIQUE", saldrá el 15 de Mayo.
" " " "ESPAGNE", saldrá el 15 de Junio.
" " " "CUBA" saldrá el 15 de JULIO

VIAJE EXTRAORDINARIO
del vapor correo francés "MEXIQUE" (antes "Lafayette") que vendrá únicamente a la Habana para salir de este puerto directo para VIGO, CORUÑA, SANTANDER y el HAVRE, el día 30 de JUNIO a las 12 del día.

SESIONES DE CINEMATOGRAFO DIARIAS EN LOS VAPORES DE ESTA COMPAÑIA, SEGUN CONTRATO CON LA CASA PATHE.

Buena comida a la española.—Camareros y cocineros españoles.

LINEA DE CANARIAS
Para puertos de ISLAS CANARIAS y el HAVRE, saldrá sobre el 10 DE MAYO Y 10 DE JULIO DE 1929 el espléndido y rápido vapor correo francés "NIAGARA".
Línea de NEW-YORK AL HAVRE, PLYMOUTH Y BURDEOS.
En esta Agencia se expiden pasajes por esta línea por los lujosos y rápidos trasatlánticos franceses "ILE DE FRANCE", "PARIS", "FRANCE", "DE GRASSE", "ROCHAMBEAU", etc., etc.

Para más informes dirigirse a:
ERNEST GAYE
O'Reilly Núm. 9. Apartado 1090. Teléfono: A-1476.
HABANA.

VAPORES CORREOS
DE LA
COMPAÑIA TRASATLANTICA ESPAÑOLA

SERVICIOS REGULARES DE PASAJE, CARGA Y CORRESPONDENCIA
LINEA RAPIDA PARA NEW YORK Y NORTE DE ESPAÑA
PROXIMAS SALIDAS

PARA VERACRUZ. 48 horas viaje.
ALFONSO XIII, Febrero . . . 1
CRISTOBAL COLON: Febrero. 27
ALFONSO XIII: Marzo. 26
CRISTOBAL COLON: Abril . . . 20
ALFONSO XIII: Mayo. 16
CRISTOBAL COLON, Junio . . 11
ALFONSO XIII, Julio 7

LINEA PARA NUEVA YORK, VIGO, CORUÑA, GIJON, SANTANDER Y BILBAO
Próximas salidas
ALFONSO XIII: Febrero. . . . 1
CRISTOBAL COLON, Marzo . 27
ALFONSO XIII Abril 1
CRISTOBAL COLON, Abril . . 27
ALFONSO XIII: Mayo 28
CRISTOBAL COLON: Junio . . 18
ALFONSO XIII: Julio 14

LINEA PARA NUEVA YORK, CADIZ Y BARCELONA
Próximas salidas:
MARQUES de COMILLAS, Feb. 2 MANUEL ARNUS, Mayo . . . 17
ANTONIO LOPEZ: Febrero .. 18 ANTONIO LOPEZ: Junio 1
MAGALLANES: Febrero .. .. 28 MARQUES COMILLAS: Junio . 12
LEON XIII: Marzo .. .. 24 MANUEL CALVO: Junio 22
MANUEL CALVO: Abril .. .. .. 21 MAGALLANES, Julio 8
J. S. ELCANO: Abril .. .. 21 ANTONIO LOPEZ: Septiembre. 13

Amplios comedores para pasajeros de tercera clase, servicio por camareros. Excelentes menús con vinos.
Estos vapores atracan a los Muelles de la Port of Havana Docks Co.
Para más informes dirigirse a:
MANUEL OTADUY
AGENTE GENERAL
Lonja Comercio, bajos. Apartado 707. Teléfonos A-6588, A-7900
HABANA

MISCELANEA

MARCAS Y PATENTES
Hnos. Garcia Ortega

RAPIDEZ EN LA TRAMITACION—20 AÑOS DE EXPERIENCIA
INFORMES Y CONSULTAS GRATIS
Habana y O'Reilly.—Deptos. 307 y 308 del Edificio Ruiz.
Teléfono: A-9551. Apartado 2262.
E-578 31 Marzo

NECESITAMOS 10.000 PERSONAS

que quieran aprovecharse de esta oportunidad para aprender inglés en poco tiempo, con un nuevo, fácil y práctico método. El precio es barato y el éxito bueno. No pierda un momento más y mándenos su nombre y dirección y recibirá pronto interesantes informes gratis Es un método distinto.
EL INSTITUTO UNIVERSAL (D. 56) 128 E. 86; NEW YORK

LA MARINA ANTIGUA PELETERIA DE LUZ
CASA FUNDADA EN 1854
A. PUJOL HABANA — LUZ Y OFICIOS TELEFONO A-1430

EQUIPAJES

Tenemos el mejor surtido en baules,escaparates de bodega y camarote.
Maletas, maletines, neceseres, sillas de viaje.
Todo lo necesario para viajar cómodamente.
A PRECIOS MUY MODICOS

"Hotel Harding"

CRESPO No. 9.—TELEFONO A-6735.—HABANA, CUBA.
Una cuadra del Malecón, dos del Prado, tres del Palacio Presidencial.
HABITACIONES DESDE $1.50 EN ADELANTE
VENGA Y COMPRUEBE
E-644 26 Marzo

MISCELANEA

SANATORIO "DR. PEREZ-VENTO"

Enfermedades nerviosas y mentales. Para señoras exclusivamente. Calle Barreto, número 62, Guanabacoa.

AVISO

Procedente de México llegó a esta ciudad el señor Ingeniero Mario Horcasitas, quien viene comisionado para comprar maquinaria azucarera, para el establecimiento de un Ingenio Central en la vecina República. Se aloja en el Hotel Isla de Cuba.
M E-745 26 Marzo

DINERO
Sobre joyas y objetos de valor. La casa que menos interés cobra.

MUEBLES
Tenemos variado surtido. No compre sin ver esta casa. El precio lo pone el cliente.

JOYAS
De ocasión, variado surtido.
"LA PERLA"
Animas 84, casi esquina a Galiano.
Mic-10 11790 19 Abril

PARA NEGOCIO nuevo, seguro y lucrativo, se solicita socio capitalista. Es asunto serio e importante. Para informes: Carlos III 265, Dpto. 17.
E-660 28 Marzo

Anúnciese en el Diario de la Marina

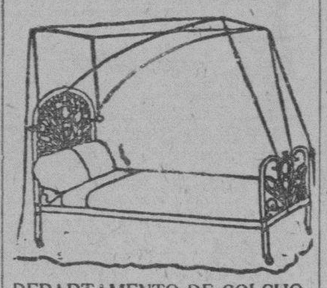

DEPARTAMENTO DE COLCHONETAS, COLCHONES, COJINES, ETC.

Nuestro Departamento de colchones, colchonetas, alfombras, mosquiteros, cojines, etc., etc., presenta el surtido más completo de estos artículos.
Colchones y colchonetas, en todos los tamaños y calidades, desde $1.80, cojines de seda desde $4.00, cestos de mimbre desde $4.00
Mosquiteros para cama de una persona desde $2.00.
Mosquiteros con su aparato, a $6.50.
Colchones y colchonetas para niños en todas las calidades y precios. Mosquiteros desde $1.50.
También hemos recibido cojines de piel, en formas y colores variados, muy de moda para adorno y para automóvil, gabinetes y oficinas.
Edredones de seda en colores enteros y floreados.
Todos estos artículos pueden verse en el mismo departamento de colchones, colchonetas, etc.
El ENCANTO
E-958 Indf. 1 My.

DIRECTORIO PROFESIONAL

ABOGADOS Y NOTARIOS

DR. OSCAR G. EDREIRA
ABOGADO
Reclamación de indemnización por accidentes del trabajo. Jubilaciones. Pensiones. Divorcios. Cobro de cuentas atrasadas. Asuntos Civiles y Contenciosos Administrativos O'Reilly 82, por Villegas. Teléfono A-1582.
E-645 18 Abril

DR. FELIPE RIVERO Y ALONSO
Abogado y Notario
Abogado Consultor y Notario de la Asociación de Detallistas de la Habana. Notario de los Centros "Asturiano" "Balear" y "Café"
ESTUDIO DE ABOGADO DE LOS DOCTORES
Felipe Rivero y Alonso, Manuel F. de Cinca, Ricardo Elizalde e Hidalgo-Gato, Angel Radillo y Gancedo, Rafael de Zéndegui y Carbonell.
Procurador: Urbano E. Gómez Cádiz. Chacón 25, bajos. Edificio de la Asociación de Detallistas de la Habana. Teléfonos M-1472 y A-8142., Cable: Rizenca..
E-2097 Indf. Oct.

DR. MANUEL ARANDA MUÑOZ
Abogado.
Asuntos hipotecarios, herencias, toda clase de asuntos civiles. Mercaderes número 9. Departamento 3. Teléfono M-6173.
E-1779 Indf. 1 Ag.

SAUL SAENZ DE CALAHORRA
ABOGADO
ANTONIO FERNANDEZ TOSCANO
PROCURADOR
Se hace cargo de toda clase de asuntos judiciales, tanto civiles como criminales y del cobro de cuentas atrasadas. Bufete: Aguiar No. 43, bajos, entre Empedrado y Tejadillo. Teléfono A-5024.
E-126 Indf. 1 Enero

DOCTORES EN MEDICINA Y CIRUGIA

DR. FELIX PAGES
CIRUJANO DE LA QUINTA DE DEFENDIENTES
CIRUGIA EN GENERAL
ESPECIALMENTE CIRUGIA ABDOMINAL, ESTOMAGO, INTESTINOS, HIGADO Y APARATO GENITAL DE SRAS.
Consultas: Lunes, Miércoles y Viernes, de 3 a 5. Domicilio: D No. 200, entre 21 y 23 Vedado. Teléfono F-4483.
E-1783 Indf 1 Ag.

Dr. Manuel González Alvarez
CIRUJANO DE LA ASOCIACION DE DEPENDIENTES
CIRUGIA EN GENERAL
Consultas de 3 a 5. Martes, Jueves y Sábados. Campanario 59, entre Neptuno y Concordia. Teléfono A-9102. Residencia particular: calle 9 número 83, entre F y G Vedado. Teléfono F-2441.
E-1792 Indf. 1 Ag.

DR. JOSE J. CHALONS
Médico Cirujano
DIRECTOR DE LA CASA DE SALUD "LA PURISIMA CONCEPCION"
JEFE DE CLINICA DEL HOSPITAL "LAS ANIMAS"
Enfermedades infecciosas sifilíticas y venéreas. Rayo 2 altos esquina a San Rafael. Consultas de 3 a 5. Tel. M-2655.
E-459 19 Marzo

DR. H. FERNANDEZ AGUIRRE
TUBERCULOSIS
ESPECIALISTA DEL HOSPITAL DE PARIS.—MEDICO DE LA ASOCIACION DE DEPENDIENTES
Cura radical de la tuberculosis: ganglionar-osea-orticular, testicular etc., por la vacuno-terapia vandremer. Consultas de una a tres p. m. Campanario 10, altos. Teléfonos M-1181 y M-1481.
E-452 16 Marzo

DR. MANUEL GALIGARCIA
Enfermedades Nerviosas y Mentales
Especialista de la Asociación Canaria. Médico de Visita de los Servicios de Nerviosos y P. Enagenados del Hospital Calixto García. Ayudante de la Facultad de Medicina. Consultas: $5.00. De 3 a 5 diarias. J, 211, bajos, entre 21 y 23, Vedado. Teléfonos F-2775 y F-5885. Sanatorio para tratamientos. Real, 68, Arroyo Naranjo. Informes en la consulta.
E-1790 Indf.

DR. MANUEL VIAMONTE
Catedrático Auxiliar de Radiología y Fisioterapia de la Universidad.
RADIOLOGO DE LA QUINTA "COVADONGA"
Concordia 64-A, esquina a Lealtad. Teléfono A-6698. De 9 a 10 a. m. y de 1 a 5 p. m. Rayos X. Radium. Radioterapia Profunda. Luz Ultravioleta y Electricidad Médica. E-1900 Indf. 19 Ag.

Dr. J. A. Hernández Ibáñez
CIRUJANO UROLOGO DE LA ASOCIACION DE DEPENDIENTES
ENFERMEDADES VENEREAS, VIAS URINARIAS, ENDOSCOPIA Y CIRUJIA DE LAS VIAS URINARIAS
Consultas: Neptuno número 78, esquina a Manrique. De 1 1 a. m. a 1 p. m. y de 4 a 5 p. m. Telf. A-5469. Habana.
E-1804 Indf 1 Ag.

DR. ABELARDO LABRADOR
Consultas gratis para pobres de 8 a 12 de la mañana. Pagas de 2 a 5 p. m. Angeles 3, entre Reina y Estrella. Teléfonos A-0801 y U-2256. Especialidad en enfermedades de señoras, flujos crónicos, metritis etc. Partos, venéreo y sífilis, hemorragias, enfermedades de los pulmones en todos sus períodos, asma, bronquitis crónica, enfermedades del corazón y riñones, diabetes, reumatismo crónico, emblanquecimiento. Tratamientos especiales por inyecciones neosalvasán, etc.
Se hacen radiografías a precios módicos.
E-52 Indf. 10 My.

DR. A. MARTH ARANGO
ENFERMEDADES DE LA PIEL, SIFILIS Y VENEREAS
Consultas de 11 a. m. a 1 p. m. y de 4 a 7 p. m. Horas especiales previo aviso. Marina 56, esquina a Vapor. Telf. U-4023.
E-2300 Indf. 3 Nov.

DR. ROGELIO PARERA
MEDICO CIRUJANO
Consultas de 1 a 3 p. m. $2.00.
Gratis para los pobres: Martes y Viernes.
Belascoain 227, altos.
Teléfonos A-6766—F-1289.
E-443 31 Marzo.

DR. J. M. VERDUGO
DE LA FACULTAD Y HOSPITALES AMERICANOS Y PARIS
Estómago e intestinos.
Tratamiento eficaz de la úlcera estomacal y duodenal y de la colitis en cualquiera de sus períodos. Hígado y afecciones biliares. Enfermedades de la nutrición. Consultas de 1 a 3. Horas especiales previo aviso. Prado 60, bajos. Teléfono A-4425. E-1060 Indf 1 Mar.

DR. J. LYON
De la Facultad de París. Especialidad en la curación radical de las hemorroides sin operación. Consultas de 1 a 3 p. m. diarias. Escobar 47, altos, entre Animas y Virtudes. E-1812 Indf 1 Ag.

DR. E. PERDOMO
Vías Urinarias, estrechez de la orma, venéreo, hidrocele, sífilis, impotencia. Calle D y 11, Vedado Dx. 1 a 4. Telf. F-4822.
E-2283 Indf. 1 Nov.

DR. PEDRO MONTALVO
Estómago, intestinos y enfermedades del pecho. Médico del Dispensario Tamayo. Aplicación de Diatermia y Luz Ultravioleta. Consultas de 4 a 6 en Belascoain 79. Teléfono U-5050. Avisos en el F-1972. Pobres, lunes y viernes: 2 pesos.
E-306 3 Mayo.

DR. VALENTIN GARCIA
Medicina interna
Reyna 104 bajos, Teléfonos: A-3486 I-1640.
E 562 2 Abril.

DR. JOSE LOPEZ CANTILLO
De las Facultades de Madrid, Habana, Santiago de Chile, Colombia, Costa Rica y Panamá.—Cáncer, Piel, Venéreas y Sifilíticas. Virtudes 93-A. Consultas de 7 a 11 a. m. E-443 16 Marzo.

DR. RICARDO ALBADALEJO
Especialista en vías urinarias. Tratamiento especial para la blenorragia, impotencia y reumatismo. Electricidad Médica y Rayos X. Prado 52, esquina a Colón. Consultas de 8 a 12 a. m. y de 1 a 5 p. m. Teléfono A-3344.
E-1787 Indf. 2 Ag.

DR. GUILLERMO LOPEZ ROVIROSA
Enfermedades de las Glándulas Internas, Nutrición, Nerviosas y Mentales. Debilidad sexual, pérdidas, impotencias. Niños anormales atrasados, raquíticos. Bocios. Afecciones de la piel y de la sangre. Dispepsia, Colitis, Vías respiratorias. Rayos Ultravioletas aplicados al tratamiento de las afecciones de la piel, acne, etc., caída del cabello, calvicie, raquitismo, anemias etc. Electroterapia, corrientes D'Arsonvalización, diatermia, extirpación de verrugas, etc. San Lázaro 331, entre Infanta y Basarrate, de 5 a 7 p. m. Domingos de 4 a 6. Telf. U-3221. Consultas por correspondencia: $6.00. Giro postal.
E-1873 Indf. 7 Ag.

DR. CELIO R. LENDIAN
Consultas todos los días hábiles de 3 a 6 p. m. Medicina interna especialmente del corazón y de los pulmones. Partos y enfermedades de niños. Calle 4 esquina a 11, número 15. Vedado. Telf. F-3869.
E-2451 Indf.

DR. BIENVENIDO GIROUD LESCANO
Medicina interna, sistema nervioso, cerebro y pulmón. Tratamiento de la tuberculosis con la sacocricina combinada. Rayos X. Radiografía electroterapia, tratamiento del bocio sin operación. Consultas de 3 a 5, Infanta 75 letra F. Teléfonos M-3014 y U-2064 E-1830 Indf. 1 Ag.

DR. JOSE VARELA ZEQUEIRA
Profesor de Anatomía de la Universidad Cirujano Jefe de la Asociación Cubana de Beneficencia. Cirugía en general. Especialidad: Cirugía de la mujer. Consultas de 4 a 5. Gervasio 126, entre San Rafael y San José. Teléfono U-5410.
E-348 Indf. 1 F.

DR. A. G. CASARIEGO
Catedrático de la Facultad de Medicina, de los hospitales de París, New York, Calixto García y Clínica Covadonga. Especialista en enfermedades de los aparatos urinario y genital (hombres y mujeres). Consultas de 2 a 6. Neptuno 125, bajos
E-2080 Indf.

DR. SANTIAGO VERDEJA NEYRA
CIRUJANO ESPECIALISTA EN ENFERMEDADES DE SEÑORAS DEL HOSPITAL NACIONAL "CALIXTO GARCIA"
Consultas de 1 a 3, en Trocadero 16, los lunes, miércoles y viernes. Servicios gratis para los pobres en la Sala "Weiss" de dicho Hospital, de 9 a 10 a. m.
E-573 Indf. 12 Marzo.

DOCTOR ELPIDIO STINCER
Catedrático de la Universidad. Cirujano del Sanatorio "Covadonga". Cirugía general. Enfermedades de señoras. Consultas de 2 a 4 p. m. los martes, jueves y sábados. M número 4. Telf. F-2213.
E-2380 Indf. 3 Oct.

HEMORROIDES
Curadas sin operación, radical procedimiento, pronto alivio y curación, pudiendo el enfermo seguir sus ocupaciones diarias y sin dolor. Consultas de 1 a 5 de la tarde. Suárez 32. Policlínica P. Teléfono M-6223. E-1810 Indf. 1 Ag.

DR. HERNANDO SEGUI
Garganta, Nariz y Oídos
Prado 38. De 12 a 3.
E-210 Indf 11 Feb.

DR. MANUEL TEJERIZO
De las Facultades de la Habana y Madrid. Garganta, nariz y oídos. Consultas de 2 a 5. Teléfono U-3520 San Lázaro 370 altos, entre Aramburu y Hospital.
E-571 5 Abril.

Dr. Alberto S. de Bustamante
Profesor de Obstetricia, por oposición. Especialidad: Partos y enfermedades de señoras. Consultas los lunes y viernes de 1 a 3. Clínica Bustamante y Núñez. Teléfono F-3057. Domicilio: 15, entre J y K, Vedado. Teléfono F-1862.

CLINICA BUSTAMENTE
J y 11, Vedado. Cirugía general y especial. Partos Rayos X y Laboratorio. Teléfono F-1184 E-1777 Indf 1 Ag.

DR. RODRIGUEZ CUELLAR
Tratamientos modernos de las enfermedades nerviosas, broncopulmonares, matriz y secretas en general. Aplicación de los últimos métodos de actinoterapia, sero-vacunas e inyecciones de oro, endovenosas para la tuberculosis. Tratamientos científicos, rápidos para las enfermedades del estómago, corazón, riñones y sangre. De 12 a 2, reconocimientos: 5 pesos. Consulta: $2.00. Gratis: de 3 a 4. Telf. A-7820 Campanario 197 (entre Figuras y Concepción de la Valla. E-1199 2 Julio

DR. GONZALO PEDROSO
CIRUJANO DEL HOSPITAL MUNICIPAL DE EMERGENCIAS
Especialista en vías urinarias y enfermedades venéreas. Cistocopia y Cateterismo de los uréteres. Cirugía de Vías Urinarias. Consultas de 10 a 12 y de 3 a 5 p. m. en la calle de Avenida de la República 254. E-1728 Indf. 1 Ag.

DR. J. B. RUIZ
Catedrático de la Universidad. De los Hospitales de Filadelfia, New York y Calixto García. Especialista en vías urinarias y enfermedades venéreas. Exámenes Uretroscópicos y Cistoscópicos. San Lázaro 221-C de 1 a 3. Telf. U-6351. Para pobres de 10 a 12.
E-928 Indf. 1 My.

"POLICLINICA HABANA"
Suárez 32. Teléfono M-6233.
DR. GUILLERMO LEON
Director Facultativo
De Medicina y cirugía en general. Especialista para cada enfermedad. Consultas de 1 a 5 de la tarde y de 8 a 9 de la noche. Consultas especiales, dos pesos. Reconocimientos $2.00. Enfermedades de señoras y niños. Garganta, nariz y oídos, (OJOS). Enfermedades nerviosas, estómago; corazón y pulmones, vías urinarias, enfermedades de la piel, blenorragia y sífilis, inyecciones intravenosas para el asma, reumatismo, tuberculosis, obesidad, partos, hemorroides, diabetes y enfermedades mentales etc. Análisis en general. Rayos X, masajes y corrientes eléctricas. Los tratamientos y sus pagos a plazos. Telf. M-6233. E-1810 Indf. 1 Ag.

CORPORACION CLINICA
LUZ 44. TELEFONO A-0549, ENTRE AGUACATE Y COMPOSTELA
AGRUPACION DE MEDICOS CIRUJANOS Y ESPECIALISTAS
SE TRATAN TODAS LAS ENFERMEDADES
ANALISIS, inyecciones, medicina y cirugía general. ALMORRANAS: curadas radicalmente SIN OPERACION. Especialistas de señoras y niños. (OCULISTAS). BLENORRAGIAS. IMPOTENCIA, SIFILIS Y DEMAS ENFERMEDADES. RECONOCIMIENTOS con aparatos, con la consulta: $2.00; RAYOS X, desde $5.00. PARTOS desde $10.00; RAYOS Ultra Violetas, corrientes, masajes, etc. Medicinales RADIUM operaciones y otros tratamientos. Precios BARATOS, (CONVENCIONALES). Horas: 1 a 5 TARDE y 7 a 9 NOCHE. TATUAJES, VERRUGAS, MANCHAS ETC. son QUITADAS. Enfermedades nerviosas y mentales.
E-1024 Indf. 24 Mayo

DR. GERMAN ARGÜELLES
Especialista en enfermedades del aparato digestivo, con práctica en las principales clínicas de París, Berlín y Madrid. Gabinete: Velázquez número 27 (primero). Madrid.
E-649 19 Jun.

F. GARCIA CAÑIZARES
Catedrático Titular de la Universidad. Director Facultativo del Centro Balear. Médico de Visita del Hospital de Paula. Medicina general. Especialista en enfermedades venéreas, sífilis y de la piel. Gral. Aramburu (Campanario) número 119. Consultas: lunes, miércoles y viernes, de 3 a 5. No hace visitas a domicilio.
E-472 Indf 7 May

DR. JOAQUIN F. MONTES
Especialista en Niños y Partos. D, 13, entre 5 y 3. Vedado. De 2 a 4. Teléfono F-4334 E-221 23 Feb.

DR. GOMEZ DE ROSAS
Cirujano Director de la Policlínica Nacional. Enfermedades de señoras, estómago, vías biliares y cirugía general. Consultas de 3 a 5. Cerro 551. Teléfono A-2560.
E-469 Indf. F 16.

DR. MANUEL LOPEZ PRADES
MEDICO CIRUJANO
De las Facultades de Madrid y la Habana Con treinta y ocho años de Práctica Profesional Enfermedades de la sangre, Pecho, Señoras y Niños, Partos, Tratamiento Especial Curativo de las Afecciones Genitales de la mujer. Consultas diarias de 1 a 4 Gratis martes y viernes. Lagunas 63, bajos. Telf. A-0226. Habana
E-570 5 Abril

POLICLINICA INTERNACIONAL
Lealtad 143, entre Salud y Dragones. Teléfono A-0344. Director: David Cabarrocas, Médico Cirujano. Rayos X entregando la plancha: $3.00 y $5.00; Análisis Orina Parcial: $1.00; Análisis Orina Completo: $2.00; Análisis de Sangre, Exudado, Heces Fecales, Esputos etc. 13.00.
Consultas de 10 a. m. a 6 p. m. Sábados días de fiesta y Duelo Nacional de 10 a. m. a 12 m. Consultas Rayos X gratis todos los días. Consulta con inyección: $0.50; Turno Especial: $1.00; Visita del Médico de guardia: $2.00; Hora Especial: $3.00; Consulta para seguir tratamiento en su domicilio por 15 días: 3 pesos, con obsequio del patente necesario. Obsequio de pasantes a los pobres.
E-2322 Indf. 1 Nov.

DR GONZALO AROSTEGUI
Médico de la Casa de Beneficencia y Maternidad. Especialista en las enfermedades de los niños. Médicas y quirúrgicas. Consultas de 12 a 2. Calle 11 entre K y L, Vedado. Teléfono F-4233.
E-1776 Indf. Ag

DR. CARLOS ENSEÑAT
ANESTESISTA
Especialmente ETILENO
Hospital Calixto García
San Lázaro 364. U-3423
E-582 8 Abril.

DR. ANTONIO M. CASTILLO
Médico clínico, de 4 a 5. Primera consulta: diez pesos. Egido 31. Telf. A-1558.
E-57 7 Febrero

DR. PEDRO A. BOSCH
Medicina y Cirugía, con preferencia partos, enfermedades de niños del pecho y sangre. Consultas de 2 a 4. Aguiar 11. Telf. A-6483. E-762 Indf. 1 Ab.

DR. JULIO FERNANDEZ
MEDICINA INFANTIL
Consultas: Lunes, miércoles y viernes de 3 a 4. San José y Marqués González, altos. Teléfono U-2451. Habana.
E-269 Indf. 1 Feb.

Dr. Francisco Javier de Velasco
Afecciones del corazón, pulmones, estómago e intestinos. Consultas los días laborables de 12 a 2. Horas especiales previo aviso. Salud 34. Telf. A-5418.
E-1784 Indf. 1 Ag.

DOCTOR S. PICAZA
De los Hospitales de París y New York
Enfermedades del estómago, intestinos e hígado. Tratamiento eficaz de la colitis y afecciones biliares. Horas: de 2 a 4 o convencional, previo aviso. San Lázaro, 246. Telf. F-4918 E-1867 Indf 7 Ag.

DOCTOR FLORES
EZCEMAS, ALMORRANAS
Eczemas por antiguos que sean, se garantiza su curación por un procedimiento especial. Inyecciones intravenosas para Reumatismo, Raquitismo, Linfangitis, Dispepsias y Blenorragia. Neurastenia por el procedimiento del doctor Monín. Electricidad Médica para Parálisis y Nerviosismo. Estrechez uretral y sífilis, curación garantizada. Almorranas: son curadas sin operación ni dolor, pudiendo el enfermo continuar sus trabajos diarios. Análisis orina: 2 y 3 pesos, completo. Impotencia. Curaciones por contrato. Análisis: Sangre, Esputos, Heces Fecales. Consultas diarias de 9 a 12 mañana y 9 a 10 noche. Acosta 64 teléfono A-1704.
E-363 Indf. 1 Feb.

DR. RAMON ASCANIO
Cirujano y Sub-Director del Hospital Calixto García. Cirugía y Enfermedades de Señoras. Consultas de 3 a 5 p. m Martes, miércoles, viernes, sábados. 23 número 183, entre H e I. Vedado Telf. F-2618.
E 1586 Indf.

ANALISIS DE ORINA
Completo dos pesos. Prado 62, esquina a Colón. Laboratorio Clínico Químico del doctor Ricardo Albaladejo. Telf. A-3344.
E-1788 Indf. 1 Ag.

DR. PABLO RONQUILLO
Vías Urinarias, Piel y Sífilis. Gonorrea. Reumatismo blenorrágico, impotencia, Neurastenia Genital, Riñón, Vejiga, Próstata, Reconocimientos pagos. Consultas diarias de 1 a 3 p. m. Pobres: lunes y jueves. San Rafael No. 102. Telf. U-1680.
E-2304 3 Dbre.

DR. ANTONIO PITA
MEDICO CIRUJANO
Nuevo tratamiento en enfermedades nerviosas y crónicas por la Fisioterapia, contando con la mejor instalación de electricidad médica, Rayos X, Ultravioleta, sala diagnóstica, laboratorio, gran sala de Hidroterapia con baños rusos, turcos luz, sulfurosos, duchas alternas, piscina natación gimnasia, asistida por expertos. San Lázaro 45 de 2 a 4 p. m.
E 174 Ind E-17

DR. IGNACIO CALVO
PROTOLOGO
Cirugía especial del recto. Tratamiento médico de las hemorroides. Rectoscopia, sigmoscopia. Carlos Tercero 209, esquina a Franco. Teléfono U-2266. De 4 a 5.
E-430 Indf. 14 F.

Dr. Alfonso E. Milla Solsona
CURA RAPIDA DEL FLUJO
Especialista Enfermedades Señoras. Servicio de Enfermeras. Tratamiento médico. Enfermedades: útero (matriz), ovarios y trompas. Consultas: Martes, jueves y sábados. De tres a seis. Pobres: miércoles y viernes. San Rafael 102. Telf. U-1680.
E-626 Indf 23 My.

DR. ALFONSO SANCHEZ
Especialista de los Hospitales Necker y Lariboisiere de París. Vías Urinarias y enfermedades venéreas. Cirugía, Rayos X. Consultas de 1 a 5. Virtudes 88. Teléfono A-2008. English Spoken. On parle francais.
E-433 11 Marzo

ENFERMEDADES SECRETAS
Antiguas, mal curadas y prostatitis, impotencia, esterilidad. Curaciones garantizadas en pocos días, sistema nuevo alemán. Dr. Jorge Winkelmaun, especialista alemán. 30 años de experiencia. Manrique 5-A. a todas horas.
E-1797 Indf 17 Ag.

CIRUJANOS DENTISTAS

DR. SALVADOR VIETA Y MORE
CIRUJANO DENTISTA
Curaciones rápidas de todas las afecciones de la boca por procedimientos modernos, especialidad en piorrea, abcesos y curaciones de todos los dientes, muelas y raíces desahuciadas, evitando las extracciones. Haciéndose cargo además de todos los trabajos concernientes a su profesión. Consultas y operaciones de 2 a 5. Calle 9 esquina a 1, altos. Vedado. Teléfono F-4677.
E-1773 Indf. 21 Ag.

DR. VALDES MOLINA
CIRUJANO DENTISTA
San Lázaro 205 (bajos) esquina a Escobar. Teléfono A-8583. Dentaduras de 15 a 30 pesos. Trabajos se garantizan. Consultas de 8 a. m. a 5 p. m. Los domingos hasta las 12 m. E-1885 Indf. 1 Ag.

CLINICA DENTAL DEL DOCTOR J. M. GATELL
Médico y Dentista.
Monte 226 al lado de Belascoain
Montada a la altura de las mejores de América y Europa, cuenta con los mejores aparatos y sus especialidades en puentes y coronas de oro 22 kls., dentaduras postizas, último sistema; las extracciones por anestesia local garantizan no tener complicaciones y son sin dolor. Hora fija si lo desea el cliente. Trabajos rápidos y garantizados. Los pagos en plazos cómodos. Consultas desde las 8 de la mañana hasta las 8 de la noche. El doctor Gatell atiende personalmente a sus clientes y no tiene sucursales ni dentistas a domicilio.
E-213 Ind E-24

DR. J. HERNANDEZ CALZADILLA
Cirujano Dentista
Especialista en extracciones sin dolor ni peligro en niños y señoras en estado, con anestesia local o gas. Cura completa de dientes flojos y piorrea alveolar. Puentes y planchas de todas clases modernas sin encías. Trabajos de ortodoncia. Arreglo puentes, planchas partidas, faltas de dientes dejándolas nuevas. Consultas diarias hasta las 10 de la noche. Reina 76, bajos. Teléfono A-7537.
E-1817 Indf. 1 Ag.

Dr. Armando Roig y Valenzuela
MEDICO CIRUJANO DENTISTA
Consultas de 2 a 5. Plácido No. 49, altos. Habana. Telfs. I-2592 y M-8002.
E-773 Indf. 1 Ag.

DR. GUERRERO DELANGEL
DENTISTA MEXICANO
Técnica especial para extracciones. Fade 8 a. m.cmfwy mfwypnifwypWRDLUU cilidades en el pago. Horas de consultas: de 8 a. m. a 8 p. m. A los empleados del comercio, horas especiales para la noche. Trocadero 63-B, frente al café "El Día" Teléfono M-6395.
E-1811 Indf 1 Ag.

DR. OROSMAN LOPEZ
PROFESOR TITULAR DE ORTODONCIA DE LA UNIVERSIDAD
—Y—
DRA. MANUELA LOPEZ
Especialista en corregir defectos de posición en los dientes de niños y adultos. Procedimientos nuevos. 17 número 451 (altos), entre 8 y 10, Vedado. Teléfono F-3212 Consultas de 8 a 4 p. m.
E-623 Indf. 14 Marzo

DR. ANTONIO A. CASTELL
Médico-Cirujano-Dentista de las Facultades de Filadelfia y la Habana. Especialmente: Curación de la Piorrea Alveolar, Encías sangrantes, Escorbuto, Estomatitis y Neuralgias. Caries Dental en todos sus grados Investigaciones Pre diagnósticas. Tratamientos Específicos. Trabajos dentales de todas clases. Consultas de 8 a 11 y de 1 a 7 Aguila 110. Telf. A-7986.
E-2046 Indf.

DR. MONTAÑO
Cirujano Dentista. Especialidad Prótesis. Laureado con Medalla de Oro en el 1er. Congreso Dental de Cuba. Consultas de 9 a 12 y 1 a 3. Industria 109 altos. Teléfono A-8878. E-566 9 Abril

OCULISTAS

DR. HORACIO FERRER
ESPECIALISTA DE LAS ENFERMEDADES DE LOS OJOS
Consultas de 2 a 5 de la tarde. Consultas por la mañana a horas previamente concedidas. Ave. Wilson y L. Vedado. Teléfono F-4891. E-1780 Indf. 1 Ag.

DR. JOSE ALFONSO
OCULISTA
Garganta, nariz y oídos. Consultas de 1 a 4. Máximo Gómez 286. Telf. M-2330.
E-1703 Indf. 1 Ag.

DR. C. E. FINLAY F. A. C. S.
PROFESOR DE OFTAMOLOGIA
Especialista en enfermedades de los Ojos y de los Oídos.
Calle 23 No. 246, altos, entre Baños y F, Vedado. Telf. F 1178
Consultas de 11 12 y de 2 a 4 y por convenio previo.
E-1807 Indf. 1 Ag.

DR. ALIPIO C. PORTOCARRERO
OCULISTA
GARGANTA, NARIZ Y OIDOS
Consultas de 12 a 4.
San Nicolás No. 52. Habana.
Telf. A-8627. E-1795.

DR. MARTINEZ FERRER
Enfermedades de los ojos. Calle A, 194, (entre 21 y 23), Vedado. Consultas de 2 a 4. Telf. F-3474.
E-526 Indf. 27 Feb.

COMADRONAS FACULTATIVAS

MARIA NUÑEZ MORAN
Facultativa en partos, comadrona del Centro Balear. Consultas y reconocimientos, para asociadas y particulares en su gabinete, Lealtad 145-A, bajos, entre Reina y Salud, de 2 a 3 p. m. días laborables. Telf. M-1615. E-2585 Indf. 15 Dic.

JUANA PUIG
COMADRONA
Ofrece sus servicios profesionales. Marqués González número 35, bajos, entre Pocito y Jesús Peregrino. Especialidad en reconocimientos. Consultas gratis. U-4543.
E-654 4 Abril.

AMPARO VIÑALS, COMADRONA
Facultativa. Ultimos procedimientos obstéticos de las Hijas de Galicia, ofrece su casa para asistencia. Consultas de 8 a. 11 y de 4 a 5. Marqués González 63, altos. E-756 7 Abril

CONSUELO RUDA DE RODRIGUEZ
Comadrona.
Con muchos años de práctica, los último procedimientos obstéticos. Asistencia de partos en su casa. Precios módicos. Consultas de 9 a 11 a. m. Oquendo 79, altos, esquina a Peñalver

TELEFONOS A-3333 A-1014

ANUNCIOS CLASIFICADOS DEL DIARIO DE LA MARINA

TELEFONOS A-3333 A-1014

...AGUILA el primer piso de la casa ...No. 16, esquina a Habana. Informes teléfono A-7491.
A-1 12230 27 Marzo

...AGUILA segundo piso de la casa ...Gómez 64. La Democracia Restaurant. Sala, saleta, 4 habitaciones, ... servicios todo moderno.
(A-1) 11721 27 Marzo

BERNAZA, 32

...al parque del Cristo. Se alquilan ...arregiado el frente para establecimiento. Informes: Sol 70. Noches en los altos. Teléfono: La Compañía.
A-1 11655 27 Marzo

...AGUILA, Bernaza número 37, casa ...reciente construcción, piso alto, ...mente puede verse a todas horas. ...la imprenta. Informan: teléfono M-9952.
A-1 S-2212 3 Abril.

...AGUILA un piso en Neptuno número ...compuesto de 4 cuartos, sala, ...comedor y doble servicio sanitario. Informan en los bajos.
A-1 S-2206 26 Marzo

...AGUILAN los altos Egido 65, esquina ...Merced, con vía de comunicación ...las partes, dedicada 20 años a ...dental. Igual para particulares; ...habitaciones, sala, comedor, ...servicio completo con frente a tres ...
A-1 11676 27 Marzo

...RAFAEL 153, entre Hospital y ...Amistad. Alquilo piso bajo nuevo, ...saleta, 3 habitaciones, baño, ...gas. Ferretería, Belascoain ...esquina San Rafael. U-5215.
A-1 11403 27 Marzo

...QUES González 14, entre Zanja ...Salud, edificio moderno. Alquilo ...piso alto, sala, recibidor, 2 habitaciones grandes, comedor, baño, ...gas. Ferretería Belascoain ...U-5215.
A-1 11402 27 Marzo

RAYO Y ESTRELLA

Recientemente fabricada, con todas las comodidades interiores para vivir, solamente quedan tres apartamentos bajos a la encargada en los altos. Para informes llame al A-2746.
A-1 10763 27 Marzo

...AGUILAN los frescos y ventilados ...de la Florida número 4, con tranvías a todas direcciones. Sala, comedor, cuartos grandes y demás servicios. Llave en la bodega de esquina a Misión.
A-1 11302 26 Marzo

CERCA DE LA TERMINAL

...cuadra de la Estación Terminal se alquilan los preciosos bajos de Alcantarilla ...recibidor, cuatro cuartos, baño ...comedor al fondo, decorados. Dr. ...M-2602. A-1 10936 28 Mzo.

...ALQUILAN los altos calle Acosta ...119, con trece habitaciones, en ...pesos. Llave bajos. Informes: ...80. Telf. A-7072.
A-1 10722 27 Marzo

...AGUILA piso alto compuesto de ...toilets, comedor, cuatro cuartos, ...ventilado, cocina, y servicios para ...en el nuevo edificio Centro Escolar ...Mta. Zayas, Estrella entre ...Plasencia, frente al Hospital ...Precio $50.00. La llave en ...piso. Informan Tels. A-7343 ...
A-1 10635 31 Marzo

...BANA: Se alquilan los altos de la ...O'Reilly 76, compuesta de sala, ...comedor, tres cuartos, comedor, cuarto ...baño, cocina y servicio de criados. ...Precio: $100 mensuales y la llave ...los bajos.

...BA OFICINA, precio reducido, se ...quila en los altos de Empedrado ...dos departamentos bien ventilados ...con frente a la calle.

...BANA: Se alquilan los altos de la ...Habana, 3, con sala, dos cuartos, ...dos sanitarios y cocina. Precio: ...pesos mensuales y la llave en los ...Informan: Bufete de Arellano. ...A-2478 y A-2218.
E-374 Indf. 6 Febrero

...ENDO PISO, altos de la casa Vi... 23 y 25, casi esquina a Empedrado, ...compuesta de sala, comedor, ...habitaciones, baño intercalado, ...y servicio de criados. La llave ...en primer piso de la propia casa. ...Precio: $65.00. Informes: Departamento ...Administración de Bienes ...Títulos de Arellano. Empedrado ...número 18. Teléfonos A-2318, A-2118 ...
A-1 E-225 Indf. 26 En

A2. Vedado

LINEA ESQUINA A 12

...la hermosa casa situada en la ...esquina a 12, en el Vedado, ...de sala, comedor, siete grandes ...cuartos, 2 baños para familia, 2 ...interiores, 3 cuartos para criados, ...de criados, cocina y repostería ...para 2 máquinas. Informan: teléfono F-1792.
A-2 11638 26 Marzo

...MAS FRESCO que se puede buscar. ...modernos altos, 30 número 21, Vedado, ...cuartos, recibidor, sala, comedor, hall, ...completo, agua caliente, servicio y ...de criados. La llave en la bodega, ...de 20. Precio: 45 pesos. Informes: teléfono F-5250.
A-2 12155 28 Marzo

...ADO. Espléndida planta baja, ...140. Calle 15 entre 8 y 10 Núm. ...5 habitaciones amplias de fa... y una pequeña, 2 baños interiores, garage y demás comodidades propias de casa de lujo. Closets ...todos los cuartos. La llave en los ...Informan: FO-7506.
A-2 12391 28 Marzo

...DO, CASA nueva, 2 y 35. Jardín, ...patio, gabinete, sala, comedor, ...cuartos; uno independiente azotea. ...completo, cocina servicio criados ...diente, 35 pesos. Se facilita garaje ...también para ferretería, ropa, sederías, ...que el barrio no tiene. ...pasa puerta. Telf. F-6231.
A-2 12359 28 Marzo

...ADO. CALLE Once 103, entre ...y 22, a una cuadra del tranvía ...de Línea, alquilo casas nuevas, ...estilo español, a 34 pesos. Aparta... ...a 17 pesos. Llaves bodega de ...y 22. Informan: Telf. A-1051.
A-2 12374 4 Abril

...Se alquila casa nueva con jardín, ...portal, sala, dos cuartos, baño interior completo, comedor, cocina de ...servicio de agua caliente y patio. ...No. 76 entre A y B. Informes en la misma.
A-2 S-2390 1 Abril

...ALQUILA en calle 23 No. 8 A, ...Vedado, entre J e I piso alto, ...saleta, hall, 4 habitaciones, ...regio comedor, pantry, cocina, ...y servicio criados, azotea. ...situación.
A-2 12282 30 Marzo

...ELO, CALLE 23 esquina I, casas ...cuatro habitaciones, comedor al ...de fabricar con sala, saleta, ...hall, baño con aparatos en colores, ...pantry, cocina y cuarto de ...Alquiler rebajado.
A-2 12118 2 Abril.

...QUILA casa calle 14 No. 125 entre ...15. Sala, comedor, 4 cuartos, por ...informan teléfono F-4079.
A-2 S-2348 28 Marzo

...ADO. Se alquila los altos de 4 ...número 182 entre 19 y 21, con ...comedor, 4 habitaciones, baño ...cuarto y servicio de ...Informan Inquisidor 28. ...
(A-2) 12244 2 Abril

...QUILA toda la casa Trece número ...entre 2 y 4, compuesta de dos ...independientes con sala, saleta, tres ...baño y cocina y seis habitaciones ...al fondo con entrada y servicios ...Alquiler 80 pesos. Si ...contrato por un año o más se da ...gratis. La llave en la bodega de ...Informes: teléfonos A-4358, ...altos botica Sarrá.
A-2 12055 29 Marzo

...ADO, calle 27 No. 271, entre A y ...se alquila un bonito piso de construcción moderna. Alquiler $80.00.
A-2 12069 27 Marzo

CALLE PRIMERA ENTRE B Y C

Se alquila una planta alta, balcón, recibidor, sala, hall, cuatro cuartos, baño intercalado, cuartos y servicios de criados, cocina de gas y calentador, con o sin garage. F-1288.
A-2 12019 27 Marzo

VEDADO, 2 y 31, se alquilan casas acabadas de fabricar, de 3 cuartos, baño intercalado, sala y comedor, a 33 pesos. También a 16 pesos. Informes Ramón Guarro Fernández. Telf. A-6041.
A-2 S-2292 1 Abril

VEDADO, CALLE 15 número 483, entre 26 y 28. Se alquila casita. Sala, cuarto, comedor, cocina y cuarto de baño; pintada en colores. Precio: $18. Teléfono F-1183.
A-2 11940 31 Marzo

VEDADO. SE alquilan los bajos de la casa calle 15 número 196, entre G y H, compuesto de sala, comedor, tres habitaciones con baño intercalado, cocina de gas, cuarto de criado con su servicio sanitario etc. Razón: H número 138, esquina a 15.
A-2 11498 28 Marzo

SE ALQUILAN los hermosos bajos de 4 número 170, entre 17 y 19 con 5 amplias habitaciones, sala, 2 baños intercalados, garage y servicio de criados. Informan Gómez y Hermano, Locería "La República, teléfono A-1796. La llave en el fondo.
A-2 S-2272 31 Marzo

SE ALQUILA calle N No. 126 entre 13 y 15, Vedado, compuesta de jardín, portal, sala, tres habitaciones, baño y cocina. Informes Ramón Fernández. U-1157.
A-2 11818 28 Marzo

EN 17 NUMERO 487 BAJOS

Acabada de pintar se alquila esta hermosa casa, compuesta de portal, sala, saleta cinco habitaciones, comedor, pantry, cocina, 2 baños intercalados, cuartos y servicio de criados, garage y dos habitaciones. Informes en la misma.
(A-2) 11679 27 Marzo

EN 14 ENTRE 17 y 19, número 173. Se alquilan apartamentos bajos, al frente portal, sala, comedor, 4 cuartos, 2 baños, cerca Colegio Teresianas. Telf. F-5557.
A-2 S-2228 29 Marzo

SE ALQUILAN los altos y bajos de 21 entre C y D, con tres habitaciones, sala, recibidor, lavadero, espléndido baño, servicio de criado. Informan en la esquina casa de madera.
A-2 S-2156 31 Mzo.

CASITAS MODERNAS, todas cielo raso, jardín, portal, sala, dos cuartos, baño intercalado completo, cocina gas, patio y traspatio. Calle 10 esquina 17, Vedado. Informes: M-2863. Noche F-2124. Llave bodega esquina 17.
A-2 11357 31 Marzo

VEDADO, 15 número 255, altos, para familia numerosa; 7 cuartos, sala, comedor, 2 baños, pantry, escalera mármol, cocina. Llave e informes: F-5270, Hotel Savoy, F, esquina a 15.
E-625 Indf.

VEDADO, SE ALQUILA

Una magnífica casa compuesta de sala, comedor, pantry, ocho habitaciones de familia, cuatro de criados, hall, dos portales cubiertos al frente, dos terrazas al fondo, jardín, garage para tres máquinas. Precio moderado. Calle J No. 135, entre Avenida Wilson y calle 15. Informan en la esquina de Línea y J.
A-2 10541 26 Marzo

VEDADO, SE ALQUILA

La gran residencia de 17 números 392. Para informes en la misma de 2 a 4.
A-2 S-2040 12 Abril.

29 ENTRE B y C, Vedado. Se alquilan los altos de Villa Dulce María. Cinco cuartos, sala, comedor, terraza, baño intercalado, cocina de gas, etc. Precio $80.00. Informan: J. Balcells y Cía. San Ignacio 33. A-2766.
(A-2) 10834 27 Marzo

CALLE 10 No. 161, entre 17 y 19, Vedado: altos modernos, sala, tres cuartos; closet, hall, cocina de gas, baño intercalado completo, cuarto y servicio criados. Llave bodega esquina 17. Informes M-2863; de noche F-2124.
(A-2) 10647 26 Marzo

CALLE DOCE número 15, entre 11 y 13, Vedado, con sala, saleta, cinco habitaciones y patio grande. La llave al lado. 70 pesos mensuales. Informan: F-5526.
A-2 S-2222 29 Marzo

CASITAS INDEPENDIENTES, $13

Calle 26, a una cuadra de la calle 23, se alquilan casitas de portal, sala, cuarto, servicios sanitarios, patio todo independiente. Bodega "Las Mercedes", calle 26 y 27, Vedado Preguntar por Otero.
A-2 10937 28 Marzo

EDIFICIO TAVEL, 21 Y C

Se alquilan casas con sala, comedor, cocina y baño, con dos, tres y cuatro habitaciones, otra con sala, cuarto, cocina y baño. F-6252 y U-1710.
A-2 S-1760 1 Abril

A3. Cerro

A MEDIA cuadra de la Calzada se alquila la casita Santa Teresa 2-C; sala, gran saleta corrida, dos cuartos, servicios, en 30 pesos.
A-3 11896 31 Marzo

A LOS CHAUFFEURS

Se alquila una casita con dos habitaciones, sala, comedor, cocina y garage. Patria y Zequeira. Jardín Antilla.
A-3 12130 27 Marzo

SE ALQUILA una casa en Zequeira número 94, compuesta de sala, recibidor, 3 habitaciones, servicio y patio: $30 pesos. Informan: teléfono M-1058.
A-3 S-2260 30 Marzo

ZEQUEIRA 52-A, altos y bajos modernos. Sala, comedor 3 cuartos, baño intercalado completo, cocina gas. Informes M-2863; noche F-2124. Llave en la bodega.
A-3 S-2221 3 Abril

A4. Jesús del Monte

SE ALQUILAN altos Pamplona 23, con sala, comedor y dos cuartos y demás servicios, en 25 pesos, a media cuadra de la Calzada. Las llaves en la carbonería. Teléfono U-4592. De 12 a 5.
A-4 11994 30 Marzo

JESUS del Monte, Colina 45. Se alquila una hermosa casita con sala, 2 cuartos, portal, cocina, servicio, luz, todo $15.
A-4 12193 29 Marzo

J. DEL MONTE 9

Se alquila este fresco piso compuesto de sala, saleta, 4 cuartos, baño intercalado completo, servicios de criados, un gran patio y cómoda terraza al frente. La llave en los bajos. Informan M-9434.
(A-4) S-2358 26 Marzo

SE ALQUILA en lo mejor de Jesús del Monte, Santos Suárez número 2, hermosa casa, cinco cuartos, sala, recibidor, comedor, cocina de gas, baños modernos, servicio de criado, portal y azotea. Precio: 75 pesos. Telf. I-2526.
A-4 S-2306 27 Marzo

CASITAS CON luz, 15 pesos, nuevas, mamposteria, cielo raso, muy frescas y ventiladas. San José y Altarriba, Jesús del Monte. I-5361.
A-4 12134 27 Mzo.

SE ALQUILA la casa en Línea y Páez, Santos Suárez. Se compone de portal, 3 grandes cuartos, comedor, servicio intercalado, cocina, un gran patio cercado, entrada para máquinas, nuevecito, acabado de pintar y precio alquiler 45 pesos. 2 meses fondo o fiador solvente. Informan: Cuba 31. Telf. A-7060 y U-2477. Alquiler: 45 pesos.
A-4 12148 28 Marzo

ALQUILO Jesús del Monte frente a Henry Clay, media cuadra de la Calzada, una casita barata, 2 cuartos, sala, cocina. Calle Luco No. 33 $20.00. Tel. U-6927.
A-4 S-2342 27 Marzo

SE ALQUILA en Flores número 19, a media cuadra de Agua Dulce, una casa de portal, sala, 2 cuartos, comedor, cocina, patio y traspatio, en 30 pesos. Otra al lado en 18 pesos, con portal, sala, cuarto y cocina. Informan en la bodega. Teléfono M-4220 o en Mercado de Tacón número 38. Teléfono A-0834.
A-4 12119 1 Abril

SE ALQUILAN altos y bajos en la calzada de Buenos Aires 58 esquina a Florencia, Reparto Santos Suárez, cerca la fábrica de Jabón Candado, pasan tres líneas de guaguas por el frente, precio muy rebajado. Informan en la misma de 2 a 5 p. m. o al teléfono X-2284, José.
(A-4) 10809 27 Marzo

A5. Víbora y A. Apolo

BONITOS ALTOS

San Leonardo y Durege, con sala, recibidor, 4 cuartos, comedor, baño intercalado completo, cuarto y servicio de criado 2 terrazas, se da en 45 pesos. Tel. I-3121.
(A-5) 12224 1 Abril

SE ALQUILA la cómoda casa Revolución 57, a dos cuadras de la calzada. Dueño: Avenida de Acosta número 36. Teléfono I-1180.
A-5 12145 27 Marzo

SE ALQUILA en lo mejor de la Víbora, en la parte más fresca, calle Carmen y Luz Caballero, una espaciosa casa con jardín, portal por todos sus frentes, siete hermosas habitaciones, dos baños intercalados, comedor, gas, garage y demás servicios. Precio muy rebajado. Informan: Manzana de Gómez 240. Teléfono A-4893.
A-5 11520 2 Abril

SAN BUENAVENTURA 58. Se alquila esta casa, compuesta de sala, saleta, tres cuartos, comedor, cocina, cuarto de baño y patio. La llave en la bodega de la esquina de San Mariano. Informa: señor Palá. Teléfono A-1191 de 9 a 12, y M-1009, de 2 a 6, exclusivamente.
A-5 12273 29 Marzo

FELIPE POEY No. 12, entre Estrada Palma y Libertad. Se alquila una casa compuesta de jardín, portal, sala, saleta, comedor, cuatro cuartos, cuarto de baño, otro para criados, cocina de gas, garage, patio y traspatio. Además tiene tres cuartos altos, con un cuarto de baño completo. La llave en Libertad No. 2 que está al doblar. Informa: Sr. Palá. Teléfono A-1191, de 9 a 12 y M-1009, de 2 a 6.
A-5 12274 29 Marzo

ALTURAS DE LA VIBORA

Se alquilan los hermosos altos Diez de Octubre No. 633, antes Jesús del Monte, grandes comodidades de cocina de gas y de carbón. Precio de situación, las llaves en los bajos, informan M-4345.
A-5 12059 26 Marzo

O'FARRILL 15, Víbora. Hermosa casa moderna. Lujosa, barata. Sala, recibidor, comedor, portal, cuatro cuartos, dos baños intercalados. La llave en el 13.
A-5 12142 26 Marzo

ALQUILO

Este de la Línea 89, 1|2 cuadra puente Hierro (Santo Suárez), una casa muy fresca acabada de pintar; 3 grandes cuartos, sala, comedor, baño intercalado, portal, jardín. Informes, San Rafael 1. A-2611.
(A-5) 12093 30 Marzo

35 PESOS. Esquina altos, fresquísima. Sala, recibidor, cuatro cuartos, baño completo, patio, escalera mármol, una cuadra guaguas. Concejal Veiga 16 entre Estrada Palma y Luis Estévez. I-4447, Víbora.
A-5 11996 28 Marzo

SE ALQUILA la casa Milagros 11 por Párraga, con sala, comedor, tres habitaciones, servicios, cuarto y servicio de criado: $50.00. Informan en la misma por Milagros.
A-5 S-2319 26 Marzo

CASAS modernas a precios nunca vistos. A $12.00 y $14.00. Con sala, dos habitaciones, cocina y servicio todo independiente dentro de su casa, con alumbrado, lo más alto y sano de la Víbora, al lado del Convento Santa Clara, los tranvías a una cuadra, a dos minutos del paradero de Luyanó por tranvías de Lawton Batista. Calle C. entre 11 y 12. Reparto Batista.
A-5 12215 2 Abril

REPARTO MENDOZA, Víbora. Próximos a desocuparse, se alquilan los altos de "Villa Angelita", Santa Catalina entre Cortina y Figueroa, acera de la brisa. Alquiler 65 pesos. Su dueño: Muralla 78.
A-5 12156 31 Marzo

SE ALQUILAN dos casas, Avenida de Acosta y Primera, altos. Dos cuadras del paradero de tranvías. Sala, comedor, tres cuartos. Llaves: Jesús del Monte 632, bodega. Informes: Alonso y Compañía. M-5111.
A-5 12129 29 Marzo

SE ALQUILA la casa O'Farrill 20, con cuatro cuartos, baño, sala, comedor, cocina. La llave enfrente, casa del señor Freixas.
A-5 11907 1 Abril

SANTOS Suárez. En lo mejor. Enamorados 90 entre San Julio y Paz se alquila hermosa casa, portal, sala, cuatro cuartos, comedor, cocina, buen patio, con módico alquiler. Informan en la misma de 2 a 4. Teléfono I-3796.
(A-5) S-12246 27 Marzo

GRAN OPORTUNIDAD! Señora se ausenta del país, traspasa casa moderna bien situada; 4 cuadras Prado. Alquiler módico, 7 piezas amuebladas de primera y segunda clase, bien presentadas, depósitos de luz y teléfono, batería cocina aluminio, adornos, etc., por $500; negocio que deja buen margen; toda alquilada, mayoría hombres. Llame al A-3557. Para más informes señora Castillo.
(A-5) 11942 26 Marzo

SE ALQUILA la casa Buenaventura 14, con sala, saleta, 4 habitaciones, cocina y servicio sanitario. La llave en la bodega.
A-5 S-2199 28 Marzo

ESTRADA PALMA 58. Se alquilan los frescos altos, situada a tres cuadras de la Calzada. Llave en los bajos.
A-5 11884 27 Marzo

SE ALQUILA un chalet en Patrocinio entre Juan Delgado y Goicuría, Reparto Mendoza. Informes: Telf. I-5863.
A-5 11898 26 Marzo

O'FARRILL 6, entre Estrada Palma y Libertad, chalet 2 plantas, abajo portal, sala, saleta, comedor, 2 cuartos, cocina, cuarto de criado y traspatio. Arriba 5 habitaciones, galería, baño y 2 terrazas. La llave al lado. Precio módico. Telf. F-5524.
A-5 S-2246 26 Marzo

PARA PERSONA de gusto, se alquila frente a la Loma de Chapín, Cocos número 18, modernos y frescos bajos, con portal, sala decorada, saleta, 4 habitaciones, baño intercalado, espléndido comedor, cocina y calentador de gas, lavadero, con garage o sin él. La llave al lado. Telf. I-2445.
A-5 S-2247 28 Marzo

SE ALQUILA hermosa casa de la Avenida de Porvenir 48, Portal, cinco habitaciones, recibidor, comedor al fondo, baño intercalado, servicio completo de criados, traspatio. Informa Dr. Soler. A-4887.
A-5 11772 29 Marzo

ALTOS modernos a una cuadra del paradero de tranvías de la Víbora. Terraza, sala, hall, 3 cuartos, baño completo, etc. Mucha agua y frescos. Precio increíble. Patrocinio 6.
A-5 11797 27 Marzo

ALQUILO CASITAS interiores, 14 y 15 pesos, con luz, dos departamentos, cocina, baño y patio independiente. Milagros 124, entre Lawton y Armas, una cuadra tranvías.
A-5 11501 28 Mzo.

RESIDENCIA CAMPESTRE

Se alquila con contrato, moderna residencia ladrillo con todas las comodidades deseables y con 8.000 varas de terreno de jardines y frutales. Situada a cinco minutos del paradero de la Víbora por carretera y con tranvías eléctricos cada media hora. Lugar muy alto, con teléfono, luz eléctrica, etc. Informes: M-2869, de 9 a 12 a. m. o Apartado 996, Habana.
(A-5) 12007 1o. Abril

SE ALQUILA en el reparto Rivero calle Segunda número 3, entre Laguerueta y Gertrudis, próxima a los tranvías, una casa con portal, sala, cuatro habitaciones grandes y una pequeña, comedor y demás servicios, dos cuartos para criados y un buen patio; está separada de los demás vecinos con un pasillo por los costados. Se da barata. Informan en B. Laguerueta No. 25.
(A-5) 11303 26 Mzo.

VIBORA, la, entre Gertrudis y Josefina Núm. 22. Se alquilan casitas nuevas a 16 pesos, con luz y derecho al teléfono. Informa Curbelo. I-3348 e I-6306.
A-5 11666 31 Marzo

MILAGROS 109, entre Octava y Novena. Portal, sala, comedor, seis cuartos, gran patio, moderna. $50. Dr. Fernández. Teléfono M-2602.
A-5 10953 28 Marzo

A6. Luyanó

MUNICIPIO Y ROSA Enríquez. Un alto moderno, barato. Sala, tres cuartos, comedor, baño y cocina. Bonito y barato. El bodeguero.
A-6 12140 26 Marzo

SE ALQUILA la casa Santa Ana No. 12 entre Cueto y Rosa Enríquez casa moderna, sala, dos habitaciones, baño intercalado, comedor al fondo, patio y traspatio. Informan en la Bodega de Cueto.
A-6 12272 30 Marzo

ALQUILO, PEDRO Pernas 75-A, a una cuadra calzada Luyanó, con portal, sala, tres habitaciones, baño intercalado, cocina, comedor y patio. Informan: teléfono U-2851.
A-6 12117 2 Abril.

A8. Marianao

SE ALQUILA en 18 pesos la casa Pasaje C número 18, entre 6 y 7, Reparto Buena Vista, compuesto de portal, comedor, dos habitaciones, cocina y cuarto de baño. La llave en la bodega. Informan: teléfonos F-4272 y F-3574.
A-8 S-2325 27 Marzo

BUENAVISTA. Almendares, lugar saludable por excelencia, alquilo bonitos altos $23.00. Apartamentos $10 a $15. Agua siempre. Edificio Campana, Loma del apeadero "Ceiba". Tranvías Vedado. Marianao.
(A-8) 12178 26 Marzo

MODERNO chalet, dos pisos, garage; disponible abril primero. Tres cuartos dormitorios además de terraza cubierta, todos con tela metálica; salón y comedor grandes; jardín. Reparto Buen Retiro. Para verla dirigirse inquilino actual. Para demás pormenores West India Steamship Company, Obispo 7. A-7479.
A-8 12288 31 Marzo

SE ALQUILA la casa 2da. Avenida entre 7 y 8, Buena Vista, Marianao. Se componen los bajos de portal, sala, 3 cuartos, servicio intercalado, cuarto criado, jardín; cada cinco minutos sale una guagua de la esquina para todos los lugares, y media cuadra de la doble línea de la Playa de Marianao. Alquiler: 26 pesos. 2 meses fondo o fiador solvente. La llave en la bodega de la esquina. Los altos: terraza, sala, tres cuartos, servicio intercalado, cuarto de criado; no falta el agua. Alquiler: 28 pesos, 2 meses fondo o fiador solvente. Informan en Cuba 31. Bufete Dr. Oscar Fernández. Telfs. A-7060 y U-2477.
A-8 12149 28 Marzo

STEINHART y Avenida de Columbia. Buen Retiro. 4 cuartos, baño completo, sala, etc., tranvía por la puerta. También apartamento alto independiente. La llave e informes al lado.
A-8 11714 27 Marzo

BUEN RETIRO

Avenida de Columbia esquina a Infanta, esquina de fraile. Jardín, portal, sala, comedor, hall, 4 habitaciones, garage, servicio de criado. Alquiler 55 pesos. Llave al lado. Informan: Gerardo Machín, Steinhart 23, Villa Sarita. Telf. FO-9052.
A-8 S-2266 27 Marzo

REPARTO Almendares, en 35 pesos alquilo modernas casas altas y bajas. Jardín, portal, sala, comedor, hall, 3 cuartos, dos baños, patio; otra con 6 piezas en 20 pesos. La llave: Avenida Columbia esquina a la calle Lanuza, bodega, frente a las casas. Línea carritos de Marianao.
A-8 11943 26 Marzo

EN AVENIDA de Columbia y Miramar se alquila una casa con sala, recibidor, 5 cuartos, un gran baño, comedor, garage con servicios de criados. Rodeada de jardines y árboles frutales. Informan en la misma. Teléfono FO-1746.
A-8 10946 2 Abril

ALQUILO, Méndez Capote, esquina Calzada Columbia, con portal, sala, dos cuartos, comedor, baño intercalado en 25 pesos. Teléfono M-4629.
A-8 11891 31 Marzo

SE ALQUILA una casa con 4 cuartos, sala y comedor con sus servicios. Precio $25.00. Calle Usillo No. 12, Puentes Grandes.
A-8 11955 26 Marzo

A9. Diversos lugares

SE ALQUILA en Los Pinos, en la calle Finlay número 68, a dos cuadras del paradero de Miraflores, casa con portal, sala, saleta, dos cuartos, baño intercalado. Llave en la bodega del mismo paradero.
A-9 11749 26 Marzo

CHALET DOS cuadras paradero Miraflores, calle I entre Primera y Segunda. Sala, comedor, 4 cuartos, baño intercalado, árboles frutales etc. Informan: Tel. I-5221. Para llamar a local 58 Los Pinos.
A-9 S-2295 28 Marzo

A10. Casas de Apartamentos

SE ALQUILA A matrimonio solo de moralidad un hermoso y bonito departamento de dos habitaciones con vista a la calle y buen baño intercalado al lado. Lamparilla 48, segundo piso.
A-10 11319 31 Marzo

EN EDIFICIO MONTES

Línea 60 esquina D alquilo para primero abril un piso con 3 habitaciones, sala, comedor y demás servicios. Elevador. Informa portero.
A-10 12185 2 Abril

SE ALQUILA la casa calle 17 número 536, apartamentos exteriores independientes. Portal, sala, comedor, 3 habitaciones, baño intercalado etc. Telf. F-5557.
A-10 S-2270 31 Marzo

APARTAMENTOS indisimos. Sala, comedor, recibidor, 2 cuartos, baño intercalado, cocina. Edificio estilo Español. San Lázaro entre Hospital y Espada. Informan en los bajos, botica.
A-10 S-2275 26 Marzo

GRAN REBAJA DE PRECIOS EN EL EDIFICIO GOVEA

Calle 13 entre 18 y 20, Vedado. Teléfono F-6678, a dos cuadras del paradero. Los apartamentos intermedios del primer piso a 15 pesos. Segundo piso: apartamentos de sala, cuarto y comedor del lado nones a 16 pesos, del lado pares a 18 pesos. Tercer piso: apartamentos de sala, cuarto y comedor, lado nones a 18 pesos, del lado pares a 20 pesos. Cuarto piso: apartamentos de sala, cuartos y comedor a 25 pesos. Apartamentos de sala, tres cuartos y comedor a 30 pesos. Todos los apartamentos del quinto y sexto piso intermedios al precio actual, 28, 30, 35 y y cocina. Los hay amueblados garage, 40 pesos, con luz y gas, todos con baño Elevador toda la noche.
A-10 11629 3 Abril

EDIFICIO Aguiar. Industria 72 1|2 entre Animas y Trocadero. Modernos apartamentos de dos habitaciones y baño completo en cada apartamento, luz, limpieza, teléfono, agua caliente y ascensor a todas horas, de 40 a 50 pesos.
A-10 10343 8 Abril

$40 PLAZA DEL MAINE $44

Por tranvía Línea y M. Pisitos independientes: sala a la calle, tres habitaciones, baño intercalado, cuarto y baño criada, cocina gas y comedor al fondo, ambos salida independiente. Gran edificio "Maine Apartments". elegancia, ventilación, orden. Familias escogidas exclusivamente. M y 13, entre Calzada, Línea y Malecón. Frente al parque más suntuoso de América. Esquinas $50 y $55. Hay amueblados y garages.
(A-10) S-922 2 Mzo

B OTROS ALQUILERES

B-1.—Departamentos.
B-2.—Habitaciones.
B-3.—Locales para comercio.
B-4.—Muebles y enseres.
B-5.—Instrumentos de Música.
B-6.—Automóviles.
B-7.—Varios.
B-8.—Solicitud de alquileres.

B1. Departamentos

EDIFICIO ARBOS. Se alquilan apartamentos de sala, cuarto, baño, cocina, luz y elevador día y noche, en Oquendo 18, entre San Miguel y San Rafael.
B-1 11275 31 Marzo

ALQUILO amplios departamentos modernos en Monte No. 74 a $50.00 y $45.00. Informan en la misma.
B-1 S-2059 27 Marzo

PUNTO céntrico. En casa de un señor solo, se alquila un departamento de azotea, a una o dos personas. Malecón 31, altos, de 2 a 3.
B-1 12227 26 Marzo

SE ALQUILAN a señoras sin niños ni enfermos, 2 buenas habitaciones con baño y acción a la cocina, en San Benigno 26 entre Correa y Encarnación. Se dan y toman referencias y pueden verse de 9 a 4 de la tarde. Omnibus por Correa.
(B-1) 12194 27 Marzo

SE ALQUILAN magníficos departamentos para oficinas en la espaciosa casa de reciente construcción, Obispo número 75, casi esquina a Habana. Precios módicos.
B-1 12342 4 Abril

SE ALQUILAN apartamentos con tres habitaciones, balcón con vista al mar, muy fresco, a matrimonio sin niños; en la misma se alquila un local propio para barbería. Informan en la misma. Empedrado número 3, café.
B-1 12404 30 Mzo.

ALQUILO hermoso departamento alto en Factoría y Puerta Cerrada. Balcón frente a la Terminal. Sala, gran cuarto, servicios, cocina, con luz 18 pesos.
B-1 11904 26 Marzo

EN EL CENTRO DE LOS NEGOCIOS

Tenga su oficina en el edificio de la Lonja del Comercio. Son amplias y ventiladas. Vea al administrador o llame al teléfono A-7772.
B-1 S-1737 31 Marzo

O'REILLY 77 ALTOS

Se alquila magnífico departamento con balcón a la calle, lavabo de agua, etc., y a una cuadra del Parque Central también hay habitaciones de 8 a 10 pesos en la misma informan.
(B-1) 12241 31 Marzo

DEPARTAMENTOS

Lujosamente amueblados o sin muebles, con sala, comedor, tres habitaciones, baño etc. y servicio de criados, elevador día y noche. Edificio Pedro Morales Santa Cruz. San Lázaro y N. Teléfono U-3103.
B-1 11771 27 Marzo

B2. Habitaciones

REINA 19, altos. Preciosas habitaciones con alumbrado y lavadero, frente Plaza del Vapor. Baratos. La encargada.
B-2 12139 26 Marzo

SE ALQUILAN amplias habitaciones altas, en Durege y Correa, altos taller de carpintería. Informan en el taller o teléfono M-1429.
B-2 S-2251 30 Marzo

O'REILLY 74 altos, se alquila habitación amueblada casa particular a caballero o matrimonio sin niños, buena asistencia.
B-2 12337 26 Marzo

VEDADO. Elegante residencia particular. Habitaciones con todo confort, lujosamente amuebladas, baño privado. Precio moderado. Teléfono F-2221.
B-2 12384 1 Abril

EN ANTONIO M. Lazcano (Manrique) número 31-C, altos, se alquila una habitación. Precio: 10 pesos.
B-2 12383 29 Marzo

SE ALQUILAN dos habitaciones con vista a la calle, juntas o separadas. Se prefieren hombres solos. O'Reilly 59.
B-2 12410 29 Marzo

ATTRACTIVELY furnished room in modern house in the Vedado, half a block from car line. American bed with good mattress. Very cool. With or without garage. References required. For particulars call A-0424.
B-2 12347 27 Mzo.

SE ALQUILA una habitación grande con agua corriente, luz y salida independiente; se da muy barata. Calle 13 esquina 6. Villa Plácida.
B-2 S-2384 30 Marzo

EN O'REILLY y Villegas se alquila espléndida y fresquísima habitación, balcón a O'Reilly. Servicios modernos. Veinticinco pesos, casa moral. Altos del café "Paraíso".
B-2 12379 31 Marzo

HABITACIONES

Reina 12 altos casi esquina Galiano se alquilan juntas o separadas dos espléndidas habitaciones con balcón a la calle.
B-2 12333 30 Abril

SE ALQUILA habitación para una persona, altos de la Mueblería de Ruisánchez. Angeles 13. A-2024.
B-2 S-2368 27 Marzo

SE ALQUILAN habitaciones y apartamentos, altos del Almacén Ron Menéndez y Co. Muralla 1. A-4854 y M-2840.
B-2 S-2365 27 Marzo

SE ALQUILA una fresca y espaciosa habitación muy cómoda en casa particular, Franco No. 4 entre Estrella y Carlos III. Hay teléfono.
B-2 12161 26 Marzo

EN REINA 6 2o. piso casa particular se alquila una habitación, a hombres solos o matrimonio sin niños.
B-2 S-2349 27 Marzo

SAN IGNACIO 48 Y LAMPARILLA

Se alquilan habitaciones modernas con luz eléctrica. También apartamentos altos, todos frescos con grandes patios. Informan en la misma. Teléfono F-2124.
B-2 S-2328 2 Abril

SE ALQUILA hermosa habitación en casa de Vda. honorable, a señora o señorita de toda moralidad, pudiendo vivir como en familia si lo desea. Milagros 37, entre Bruno Zayas y Cortina. Teléfono I-6072. Reparto Mendoza.
B-2 S-2230 29 Marzo

SE ALQUILA una habitación grande con vista a la calle; y dos en la azotea, juntas o separadas. 11 esquina a Baños, altos de la bodega. Teléfono F-5175.
B-2 S-2301 1 Abril

REINA 14 ALTOS

Se alquilan magníficas habitaciones de 7 a 10 pesos, hay teléfono. M-2313.
(B-2) 12242 31 Marzo

SE ALQUILAN habiaciones con muy buenos servicios; hay agua, para hombres solos, muy baratas. Se desea soltera. Egido números 45 y 43. Telf. A-3776.
B-2 S-2249 5 Abril

HABITACIONES, Gervasio 81 altos, esquina a San Rafael, desde 10 pesos; informa encargada.
B-2 11692 27 Marzo

HABITACIONES para hombres solos o matrimonios, casa decente; con luz doce pesos. Zanja 91 y 93 altos. F-5113.
B-2 11693 27 Marzo

NEPTUNO 189, entre Gervasio y Belascoaín. Se alquilan hermosas habitaciones con servicio. Telf. U-6940.
B-2 9852 5 Abril

VEDADO. Familia respetable alquila habitaciones amuebladas con toda asistencia. Precio moderado. Calle 14 No. 419, entre 4 y 6.
B-2 S-2194 17 Abril

SE ALQUILA una habitación para hombres solos o matrimonio sin hijos. Suárez 49, primer piso. Informa Sra. Isolina.
B-2 11488 26 Marzo

EN PUNTO CENTRICO

Galiano 107, entre San José y Barcelona, se alquilan habitaciones, con luz, a personas de moralidad.
B-2 11280 31 Mzo.

EMPEDRADO, 31

Se alquilan ventiladas habitaciones de 8 a 15 pesos. No falta el agua, casa de moralidad.
B-2 11279 31 Marzo

S

TELEFONOS A-3333 A-1014

ANUNCIOS CLASIFICADOS DEL DIARIO DE LA MARINA

TELEFONOS A-3333 A-1014

GANGA. Vendo dos parcelas de terreno 2050, 3400 varas esquina Quinta Avenida, frente Miramar Yacht Club. $10 vara. Comprador duplica dinero dos años. Dueño, teléfono F-1507.
D-2 12208 29 Marzo

SOLAR 705 varas a $2.50 (regalado) Avenida 9a. Reparto Almendares, otro 456 varas a $3.20 vara (ganga), calle 16 una cuadra Línea Playa, Reparto Almendares. Informes, Infanta 43 D. U-1802, Llenín.
D-2 12166 27 Marzo

SE VENDEN dos solares de 10x50 metros de centro a $7 vara, en Juan Delgado entre Estrada Palma y Ave. Libertad, y uno de esquina de 20x40 a $9 vara en Estrada Palma y Juan Delgado. Frente al tranvía, en la Víbora. Informan Telf. F-1862.
D-2 S-2338 2 Abril

SE VENDE un solar en el Reparto San José de esquina, muy barato, por necesitar dinero. Informan U-6657.
D-2 S-2346 28 Marzo

SE VENDE en verdadera ganga un solar en el Reparto Almendares, 10x42, en la calle Lanuza entre B y C, a media cuadra de la doble línea que va a la playa, llano y a la brisa a $4 y otro en la Avenida Séptima entre Primera y la Calzada Columbia, frente a los chalets de Barraqué y a una cuadra del paradero Columbia. Está en lo mejor del Reparto, a $3.50. Tiene 32x58. Informan en la calle Vista Alegre número 80, esquina a Juan Bruno Zayas. Teléfono I-5058.
D-1 12159 27 Marzo

REPARTO MIRAMAR

A una cuadra del Vedado, frente al parque, se vende en la calle 2 entre 5ta. y 3a. Avenida, solar de 1,253 varas. Situación ideal. Acera de sombra. Informa su dueño al lado. FO-1550.
D-2 S-2343 26 Marzo

SE VENDE un terreno en Santos Suárez, Figueroa número 4, entre General Lee y Lacret. Mide 10x40. Antonio García, San Indalecio y Santa Emilia. Telf. I-7450.
D-2 11916 27 Marzo

AMPLIACION DE Almendares. Vendo dos solares, juntos o separados, a $5.50 vara. Avenida 12, a una cuadra del parque de la Fuente Luminosa. Informan: teléfono F-2608.
D-2 11935 27 Marzo

ALTURAS DE Almendares, en Avenida Central vendo un terreno con 19 varas fondo, tamaño ideal para chalet. A dos cuadras ómnibus y tranvías. Vecindad selecta, situación inmejorable. Informes: FO-1682.
D-2 11757 27 Marzo

DE OCASION Y GANGA

Vendo con 2,400 varas planas con un frente de cerca de 60 metros, próximas al Ensanche del Vedado y en la prolongación de la Calzada de Ayesterán. Por caso urgente las doy a menos de 6 pesos vara. Véame, es negocio seguro y rápido para pronta utilidad.

TORRES-MERIDA

Compañía de Casas de Madera. C. Zenea (Neptuno 58). Teléfono A-2081.
D-2 12022 28 Marzo

SE VENDE un solar en Reparto Alturas del Río Almendares, avenida del parque, se da barata. Informan en la Calzada y 10, bodega. Teléfono FO-2766.
(D-2) 11639 26 Marzo

VENDO 100,000 varas terreno plano, entre tres Calzadas, a 1 kilómetro del paradero Víbora, Ferrocarriles Unidos. Agua, luz, teléfono. Informes: Finca Las Delicias, Calzada San Agustín, puente del río, frente Reparto La Lira. Telf. I-7020.
D-2 11544 28 Marzo

REPARTO MENDOZA VIBORA

Se venden los solares de Santa Catalina esquina a Cortina, paradero de los tranvías de Santos Suárez. Precio económico. Informan Muralla 78.
(-2) 11323 31 marzo

A 200 METROS DE INFANTA

Nueve mil varas, con chucho de ferrocarril, otros lotes a 50 y 100 metros de Infanta. Facilidades pago. Informa Tayel. F-6252 y U-1710
D-2 S-1762 1 Abril.

¡MAGNIFICA OPORTUNIDAD! EN 23, VEDADO

Le vendo de $10 a $13 vara la medida que usted solicite, también en las calles 20, 21, 22, 24 y 26, con grandes facilidades de pago. Informa su dueño: Dr. Aranda y M. Sañudo, Mercaderes 9, Depto. 3, de 10 a 12 a. m. Teléfono M-6173.
D-2 E-223 Indf. 26 Enero

D3. Establecimientos

MAGNIFICA oportunidad. En lugar muy comercial vendo vidriera de tabacos y quincalla, por desconocer el giro. San Ignacio y Luz. Véamos. No trato con corredores.
D-3 S-2387 28 Marzo

GARAGE

Por tener otros negocios y no poderle atender se vende barato, o se admite un socio con poco capital, que pueda atender el negocio. Informan de 1 a 2. Teléfono I-3867.
D-3 S-2383 4 Abril

PARA COMERCIO se cede la mitad de un bonito local, propio para peletería, modas, librería, novedades, etc., en lo mejor de Galiano. Informan; teléfono A-9571.
D-3 S-2388 31 Marzo

POR TENER que ausentarme del país vendo, admito un socio o alquilo mi fábrica de jarabes Espumosos Vives. Informes en la misma. Marina y Atarés.
D-3 12027 28 Marzo

GRAN CANTINA Y VIVERES

Vendo gran cantina y víveres y vidriera de tabacos y cigarros muy acreditada en Calzada importante Habana, vende 125 pesos garantizados al contado. Facilidades de pago. Informes Infanta 43 D U-1802. Llenín.
D-3 12165 29 Marzo

VENDO CAMBIO

por Bodega una grande y acreditada panadería en la Habana, utilidad 500 pesos al mes. Vista es fe. Amistad 136, Café, García. Tel. M-7136.
(D-3) S-2372 8 Abril

VENDO PARA DOS PRINCIPIANTES

una Bodega que vende 50 pesos diarios en 1,500, es una ganga, informes Amistad 136, García, Café, Tel. M-7136.
(D-3) S-2370 8 Abril

VENDO EN 800

pesos una gran vidriera tabacos, cigarros, billetes y quincalla, venta diaria 20 pesos, y un puesto frutas en 425 pesos con local para familia, informes Amistad 136, García, Café. Tel. M-7136.
D-3 S-2368 8 Abril

VENDO Bodega en Reparto, muy surtida, doy mucha facilidad de pago a persona trabajadora, tiene buena venta. Carballo, Amistad y Dragones, Café.
D-3 12312 27 Marzo

VENDO UN KIOSCO

Cantina, venta diaria 50 pesos, en 5,000, facilidades de pago y un Cafecito en 4,000 Informes Amistad 136, García, Café. Teléfono M-7136.
D-3 S-2373 8 Abril

VENDO sola en esquina muy cantinera $8,000 mitad de contado en el mejor barrio de la Habana. Carballo, Amistad y Dragones, Café.
(D-3) 12311 29 Marzo

BODEGAS EN VENTA

Infanta 2,800 pesos, otras muchísimas de todos precios con facilidades de pago, muy cantineras, no compre sin verme que saldrá gratis bien servido y agradecido. Informes Infanta 43 D. U-1802. Llenín.
D-3 12164 29 Marzo

POR NO PODERLO atender, por falta de salud, vendo panadería y tienda bien surtida. Doy facilidades, es buen negocio. Informan: San Ignacio 100, almacén.
D-3 12132 29 Marzo

SE ARRIENDA una carnicería por tener el dueño que atender a otros negocios. Informan Zapote No. 13 entre Serrano y Flores.
D-3 S-2322 26 Marzo

VENDO UN kiosko de los mejor situados en los Ferrocarriles de la Habana. Informa Tomás Rodríguez, Flores 25, entre San Leonardo y Enamorados, Reparto Santos Suárez.
D-3 11647 27 Marzo

POR LA MITAD de su valor se vende o arrienda en Ciego de Avila fábrica para hacer fideos con capacidad para 10 sacos de harina diarios. Para informes y detalles: teléfono A-0855.
D-3 11056 14 Abril.

POR TENER que embarcarme vendo una gran tintorería con su camión. Calaza, mucha marchantería, paga poco alquiler. Informan: Carballo, Amistad y Dragones, café.
D-3 S-2261 27 Marzo

VIDRIERA de tabacos, quincalla, billetes, vendo en lo mejor de la Habana por atender otro negocio, buen contrato, fácil pago. Informan: Muralla No. 102, segundo piso, de 7 a 8 y de 12 a 2. S. Lizondo.
(D-3) 11836 4 Abril

BODEGA EN GANGA

Se vende la magnífica bodega situada en el Reparto de San José, calle Guantánamo esquina a Guásima; es muy cantinera. Informan allí mismo.
D-3 11075 29 Marzo

D4. Automóviles y Accs.

SE VENDE un magnífico Packard. Cinco mil kilómetros andados. Carrocería de lujo trivoli, cinco gomas nuevas. Se dá en la cuarta parte de su valor. Informa Enrique Padilla. Infanta 8. Telf. U-7267.
J I R.

EN MAGNIFICAS condiciones vendo un Chevrolet de 4 puertas del 26 en $260.00. Al primero que se presente. P. Díaz. Belascoain 171.

OPORTUNIDAD. Chevrolet tourismo del 26 en perfecto estado. Lo doy muy barato. Díaz, Belascoaín 171 por Peñalver.

GANGA: Cuña del 27 Ford casi nueva con cinco gomas en perfectas condiciones la doy barata con facilidades de pago. Gilberto. Casa Merson. Belascoain 171.

CAMION FORD sin fin con carrocería cerrada. En buen estado. Lo doy con facilidades de pago. Pregunten por Gilberto. Belascoain 171.

BUICK tipo Sport. Buen funcionamiento. En perfectas condiciones lo doy con facilidades de pago. P. Díaz, Belascoain 171 por Peñalver.

DODGE BROTHERS del 26 cerrado con cinco gomas nuevas, buen funcionamiento. Está casi nuevo, lo vendo con facilidades de pago. Pregunten por Pablo Díaz. Belascoain 171.
D-4 E-755 27 Marzo

VENDO CAMIONCITO Ford de reparto, en buen estado; se da barato. B número 4, entre 12 y 14, Reparto Almendares. Sr. Gómez.
D-4 12411 30 Marzo

MAGNIFICOS CARROS DE USO

DODGE Sedan, bueno de pintura y goma, cuero . .	$ 410
DODGE cerrado, cuero, bueno de todo	" 320
HUDSON cerrado, 4 puertas, magnífico del 1927 . .	" 660
BUICK cerrado, cuero, como nuevo, del 27	" 790
OVERLAND turismo, 5 pasajeros, 6 cilindros, muy bueno, del 27	" 500
CHEVROLET del 28, como nuevo, cerrado, de cuatro puertas	" 650
NASH cerrado, chico, cuero, como nuevo	" 680
CHEVROLET y Ford cerrados y cuñas desde cien pesos.	
CHEVROLET para alquiler, abierto, verdadera ganga	" 165
CHRYSLER Coach 60, acabado de pintar, gomas nuevas, cuero	" 450

BUENAS FACILIDADES DE PAGO
PUEDEN VERSE EN MARINA Y 27.—U-1167.
D-4 12174 29 Marzo

SE VENDE un Chevrolet del 28 con 4 meses de uso, Compostela 71 o en la Bodega de Compostela y Lamparilla. Manuel Méndez. M-4143.
D-4 12300 29 Marzo

FIAT TORPEDO ULTIMO MODELO

Se vende el único que queda, nuevo, de fábrica, a precio de remate, en La Casa de: Automóvil, Estación para servicio de automóviles (storage, reparación, engrasaje, etc.), Escobar entre Malecón y San Lázaro.
D-4 12197 2 Abril

AUTOS USADOS

Ofrecemos automóviles en perfectas condiciones a precios módicos y con facilidades de pago.
AGENCIA "MARMON" Y "NASH"
Marina y Príncipe.
D-4 E-757 26 Marzo

CHRYSLER

Coach de 5 pasajeros, último modelo completamente nuevo, se vende por tener que ausentarse su dueño. Véalo Sr. Doval, Morro 5 A.
D-4 S-2315 21 Abril

SE VENDE

Automóvil Rolls Royce o se cambia por una propiedad bien situada. Informan Morro 5 A, Sr. Doval.
D-4 S-2316 21 Abril

VENDO

un auto Packard de 8 cilindros, 7 pasajeros y un Buick de 7 pasajeros tipo Packard. Morro 5 A. Garage Doval.
D-4 S-2314 21 Abril

CHANDLER. En 100 vendo Chandler con goma nueva, acumulador nuevo, doy facilidades de pago. San Miguel 53. Sr. Romaguera, de 9 a 12 y 3 a 6.
D-4 11953 29 Marzo

SE DESEA vender un Dodge del 27 y un camión cerrado Ford sinfín; motores sueltos para adaptación en los carros, así como dinamos de corriente continua y motores eléctricos en general. Zanja número 78, esquina Gervasio.
D-4 S-2297 26 Marzo

CAMIONES WHITE de vólteo, como de paquete; vendo dos; su precio a $22.50 y camión reparto cerrado Chevrolet en 350 pesos. Agustín Sancho. Muralla 18, altos.
D-4 11920 27 Mzo.

SE VENDE camión Stewart, 3.1|2 toneladas, reconstruido, magníficas condiciones. Informan: M-5700. San Miguel número 76.
D-4 11146 30 Marzo

GOMAS BARATAS, 30 x 3-1|2, cuerda, $6.50; 31 x 4, $9.50; 32 x 4, $13.90; 33 x 4, $14.50; 32 x 4-1|2, $19.50; 33 x 4-1|2, $20.90; 34 x 4-1|2, $22.00; 33 x 5, $26.50; 35 x 5, $29.00; 29 x 440, $6.50; 29 x 500, $13.50; 30 x 525, $13.50; 30 x 577, $16.50; 31 x 525, $16.75; 32 x 577, $18.90; 34 x 7, $48.00. Cámaras de todas medidas, Havana Tire Co., San Lázaro 240, esquina a Campanario. Teléfono M-6609.
D-4 S-1941 23 Abril

D5. Maquinaria y Accs.

VENTA DE CALDEROS DE LINOTIPO

Habiendo equipado el DIARIO DE LA MARINA todos sus linotipos con calderos eléctricos, se desean vender los de gas, que han venido funcionando hasta ahora con excelentes resultados. Estos aparatos están en magníficas condiciones y tienen boquilla de tornillo, lo que demuestra que son modernos. Informes: Sr. EUGENIO SOLER, Departamento de Linotipos del DIARIO DE LA MARINA, de 7 a 10 p. m.
D-5 E-1654 Indf. 5 Ap

MAQUINARIA garantizada. Motor 3 HP de petróleo sin uso; caldera tubular "Amett" 100 HP completa; caldera vertical 10 HP; máquina vapor 6 HP vertical; donkey 1.1|2x1.1|4; bombas 1.1|4x1 con motor y corriente nuevo. Autoclave para derretidos sebo, calderas y regaderas para asfalto o tartria. Máquina hacer piñones; otra hacer cuñeros. Diferenciales 1|2, 2 y 3 toneladas; 2 estufas y horno calentar planchas. Generadores autógena. Máquina de planchar, tanques 400, 700, 1,200 y 500 glones este para reparto o recogidas sobras en camión; fraguas, yunques, ventilador, fragua. Cristina 18. Teléfono A-1749.
D-5 12422 31 Marzo

PARA POZOS artesianos vendo máquina y equipos para perforar pozos. También hago cambio por terreno o propiedad. Cristina 18. Teléfono A-1749.
D-5 12421 31 Marzo

SE VENDE una máquina de hacer helados; está casi nueva. Se da barata por no usarla. Salud 8, café.
D-5 11914 26 Marzo

ALMACEN Existencias constantes de calderas, donkeys de vapor, bombas, motores, romanas diversos tamaños, arados, desgranadoras, tuberías, flusses acero para calderas etc. Basterrechea Hermanos. Lamparilla 9. Telf. A-2950, Habana.
(D-5) 11879 20 Sep.

D6. Muebles y Prendas

VENDO juego recibidor caoba, moderno, piano Gross Kallmann y juego cuarto caoba. Urge. Calle C entre 10 y 11, Batista. Teléfono X-1917.
D-6 12190 26 Marzo

NECESITO vender un juego cuarto tres cuerpos caoba completo, adornos bronce, dos cuadros grandes de tapiz como nuevos, pueden verse Compostela 116 altos.
D-6 12172 27 Marzo

SE VENDE un juego de cuarto, compuesto de escaparate, cama, chiffonier y mesa de noche, juego muy barato. Y una máquina de Singer de un mes de uso. Puede verse en 10 de Octubre 258-B, altos.
D-6 S-2337 26 Marzo

POR AUSENTARME vendo baratísimo un juego de comedor fino; un juego de sala, dos gobelinos, una nevera y una lámpara. Carmen 1-B, bajos, entre Campanario y Lealtad.
D-6 12387 29 Marzo

MAQUINA DE escribir "Underwood" moderna, perfecto estado de funcionamiento, por embarcar regálase en 35 pesos. Belascoaín 117, altos de la botica, entre Salud y Reina.
D-6 12405 29 Marzo

MAQUINA "Underwood" completamente nueva, por quitar mi oficina la doy regalada en $65 Véala en Alejandro Ramírez número 10, tres cuadras después de esquina Tejas, Cerro.
D-6 12406 3 Abril

MAQUINA SINGER ovillo central, completamente nueva, 30 pesos, con sus piezas de bordar; otra en 25 pesos y otra en 20 pesos; Victrola de gabinete, buenas voces, 35 pesos. Véalas en Consulado 21, bajos.
(D-6) 12413 29 Marzo

"LA NUEVA ARGENTINA"

Casa de Préstamos. Interés desde el 1 por ciento. Liquidación de prendas procedentes de empeño por la mitad de su valor. Neptuno número 79. U-6656.
D-6 S 1758 1 Abril

MUEBLES EN GANGA

Un juego de cuarto de nueve piezas de última novedad, de comedor, recibidor y sala todo está nuevo; un archivo, una caja de caudales; lámparas de sala y comedor. Aprovechen esta oportunidad. Neptuno 211.
D-6 S-2362 30 Marzo

CAJAS DE CAUDALES

sumamente baratas, gran surtido, archivos, burós, mesas planas, máquinas de escribir, libreros y toda clase de muebles de oficina. Apodaca 58 entre Suárez y Revillagigedo.

MUEBLES EN GENERAL

Juegos de cuarto, sala y comedor y saleta, máquinas de coser, baúles, escaparates, victrolas Víctor y toda clase de muebles. Apodaca 58 entre Suárez y Revillagigedo.

PARA CAFE Y FONDA

Cantinas, mostradores, vidrieras, mesas de mármol, vitrolite y madera, sillas de Viena nuevas y de uso y toda clase de enseres. Apodaca 58, entre Suárez y Revillagigedo.
D-6 12315 3 Abril

LAMPARAS EN GANGA

Se vende una lámpara de sala de bacarat, muy fina, en $300.00. — Una lámpara de comedor. Una lámpara de pie de bronce, en $100, mármol de Verona, en $80.00. Puede verse en la Casa Vilaplana. O'Reilly y Villegas.
D-6 E- Indff. 1 En.

PARA OFICINAS Y DE OCASION

Bufetes planos y de cornisa. Archivos, cajas archivos, máquinas de escribir. La Hispano Cuba, Villegas, 6. Losada. A-8054.

DINERO

No reparamos intereses. Préstamos sobre alhajas y objetos de valor.
LA HISPANO CUBA
Villegas 6, por Avenida de Bélgica, antes Monserrate. Teléfono A-8054.

DE OFICINAS

Compro. A-8054. Bufetes planos y de cortinas. Archivos, cajas archivos, libreros, máquinas de escribir. La Hispano Cuba. Losada. Villegas, 6. A-8054.
D-6 E-317 Indf.

"LA ESPECIAL"

La mueblería más grande y mayor surtida de toda la República. Salón de exposición y ventas. Neptuno número 159, entre Escobar y Gervasio. Muebles fabricados y exportados para el gusto más refinado. En "La Especial" pueden adquirir muebles a plazos y en alquiler. Hay juegos de cuarto en caoba de tres cuerpos con filete de bronce; juegos idem esmaltados en dos tonos policromados y decorados en todos colores; juegos de caoba y bronce; juegos de señoritas esmaltados, policromados y decorados. Juegos de comedor estilo "Renacimiento", idem estilo Adams, idem inglés, idem con filetes en todos estilos y a todos precios. Juegos de sala estilo Luis XVI dorados y con gobelinos; juegos esmaltados y policromados de todos precios. Juegos de sala con filete de bronce muy finos; idem en otros estilos, juegos de recibidor, tapizados y de rejilla a todos precios. También los hay de mimbre de todos estilos y precios; mesas escritorios de todos tamaños; libreros de dos y tres hojas; sillas giratorias, juegos de oficina. Neveras de todos estilos y tamaño. Juguitos de niños y esmaltados. Chaise Long tapizados y de mimbre. Lámparas de pie muy finas y muy baratas, idem de sala, saleta, cuarto y comedor, reloj de pared; idem de pie. Espejos dorados, idem vitrinas, sillones de portal de todos estilos, sillas de coche, idem de colegios, sillas de tijera, paravanes, alfombras de sala, saleta y cuarto, maceteros de todos estilos y precios, camas de hierro y camitas de niños desde la más barata a la más fina. Sombrereras, perchas de árbol, cestos de ropa, fiambreras finas y corrientes, sillones de niños de caoba y mimbre. En piezas sueltas: escaparates de lunas, idem sin luna, camas, coquetas cómodas, chifonier, chifo-Rober; mesas de noche, aparadores, auxiliares vitrinas; mesas de correderas, mesas de máquinas, mesas de teléfono y silletería de toda clase y otros muchos artículos que no se detallan aquí. Fíjese bien que "La Especial" le hace a usted cualquier juego o muebles de encargo sin que tenga que hacer anticipo alguno. Hacemos ventas para el campo sin cobrar embalaje; damos facilidades de pago guardando la más absoluta reserva. También alquilamos muebles desde la más humilde cama de hierro hasta una lujosa residencia. Haga una visita a esta acreditada casa y saldrá complacido por su mercancía exquisita y sus precios ínfimos. No se confunda.

"LA ESPECIAL"

Neptuno número 159, entre Escobar y Gervasio. Telf. U-5620 y Apartado número 2291.
D-6 S-1756 1 Abril.

AL CONTADO Y A PLAZOS

Muebles, cuadros y objetos de arte. Compro toda clase de muebles y también los alquilo a precios módicos. Operaciones reservadas en préstamos sobre joyas. Surtido completo en brillantería y relojes finos. El Aguila de Oro, de J. Pernas. Teniente Rey 83. Teléfono A-8731.
D-6 8995 31 Marzo

SE VENDE una máquina de escribir portátil, "Underwood", completamente nueva. Precio razonable. Lamparilla número 70, altos, primer piso, de 2 a 5 p. m.
(D-6) 12383 29 Marzo

LIQUIDACION EN MUEBLES

Escaparates de luna a $23.00, sin lunas a $8.00, coquetas a $12.00, camas de hierro a $7.00, aparadores a $12.00, neveras hierro laqueadas a $25.00, redondas a $45.00, vitrinas a $18.00, mesas redondas a $8.00, juegos de cuarto de 6 piezas a $75.00, sala a $70.00, mimbres a $60.00, máquinas de Singer bobina central $30.00, vitrolas desde $12.00. Discos, violines, mesas de centro, paravanes, sillones de niños, muebles de todas clases finos y corrientes todo a mitad de precio. El Pensamiento. Sol 93, entre Aguacate y Villegas. Nota: Compramos y cambiamos muebles. Llamen al teléfono A-4518.
D-6 S-1937 23 Abril

VENDO MUEBLES DE TODAS CLASES

Juegos de cuarto de caoba con nueve piezas, y en cedro laqueados, tenemos desde $70, de comedor, $35, ídem de sala $65, camas de hierro desde $8, de niño $7, seis sillas y dos sillones de caoba $15, escaparates con lunas $25, y muchos más que no se detallan, a precios muy baratos. Cao y Pita. Infanta No. 88, esquina a Carlos III. Teléfono U-4352.
D-6 11979 5 Abril

REGISTRADORAS National. Registradoras Ankel Alemanas, varios modelos, plazos cómodos, descuentos al contado. Hago cambios compro, reparaciones niquelados y esmaltados; trabajos garantizados. Hay accesorios J. R. Ascencio. Telf. M-9571. Campanario 89.
D-6 9297 2 Abril

MUEBLES

Fabricamos o importamos para el gusto más refinado. Pueden adquirirse a plazos y en alquiler en el almacén importador de muebles y casa de préstamos "La Nueva Especial". Neptuno Núm. 191 y 193 Teléfono U-5016, al lado del café "El Siglo XX". Nota:—Las ventas para el campo no pagan envases.
D-6 S-1759 1 Abril

SE ARREGLAN MUEBLES "EL ARTE"

Taller de reparación y reconstrucción de muebles, envases y embarques. Especialidad en pinturas, barnices y tapicería. Calle I número 9, casi esq. a Calzada. Telf. F-2312.
D-6 S-1933 7 Abril

DINERO MODICO interés sobre joyas, brillantes, ropas de caballeros hilo y seda, Ortofónicas, máquinas de escribir y Singer, compramos muebles finos. "El Volcán", Factoría 26. Teléfono A-9205.
D-6 S-1703 30 Marzo

MUEBLES EN GANGA

Gran surtido en juegos completos y piezas sueltas, juegos de cuarto, 70 pesos; comedor 75 pesos; sala o recibidor, 45 pesos; camas a 7 pesos; cómodas 10 pesos; seis sillas y dos sillones 15 pesos; sillas sueltas a $1.50; sillones $2.50; mesas correderas 6 pesos y otros que no se detallan a los precios mencionados. También se cambian y compran en

"LA PRINCESA"

San Rafael 107. Teléfono A-6926.
D-6 2777 Indf. 1 Dic

ROPAS, MUEBLES, ALHAJAS

Realizamos toda clase ropa caballeros, capas barragán, baúles, maletas, máquinas coser, escribir y alhajas procedentes de empeño. Empeñamos y compramos. "Los Jimaguas", Suárez y Misión. A-3339.
D-6 S-2169 15 Abril

D7. Instrumentos Música

CON GRANDES FACILIDADES

Vendemos pianos, autopianos y victrolas ortofónicas Víctor. Visite nuestros nuevos departamentos de música impresa e instrumentos de cuerdas. Vendemos lo mejor y a precios bajos. Universal Music & Comm. Co. San Rafael y Consulado. Teléfono A-2930.
D-7 S-1921 6 Abril

SE VENDE Victrola "Víctor" chica con 12 discos en 14 pesos. Factoría 72 bajos (el número en la puerta). Preg. por Gil.
D-7 12302 27 Marzo

SE VENDE en 90 pesos un piano marca Chassaigne Freres. Está en buenas condiciones. Informan Villegas 109, primer piso.
D-7 12231 27 Marzo

GRAN REALIZACION DE PIANOS

Y pianolas de muy poco uso, absoluta garantía con grandes facilidades de pago. "El Brillante", Casa de Préstamos, Aguila 211. Teléfono M-1661.
D-7 S-2335 7 Abril

MAGNIFICO PIANO Ronisch, superior sonoridad, modelo especial, 10 meses de uso. Precio moderado. San Rafael número 141, bajos, entre Soledad y Oquendo.
D-7 S-2296 27 Marzo

A PLAZOS Y al contado, liquidamos una enorme cantidad de pianos y pianolas de las mejores marcas y absoluta garantía, al alcance de todas las fortunas. "La Predilecta", San Rafael y Oquendo.
D-7 S-2198 2 Abril

PIANOS, pianolas e instrumentos al contado y en plazos cómodos. Música impresa y estudios para todos los conservatorios. Pianos de alquiler, afinaciones y reparaciones. Calidad y bajo precio Viuda de Carreras y Cía Prado 115. Telf. A-3642
D-7 S-1757 Indf 1 Ag.

VENDO una Victrola ortofónica, con $40 discos. Teléfono U-4352.
(D-7) 11980 26 Marzo

SU PIANO se afina por dos pesos, poniendo cuerdas gratis. Experto afinador con muchos años de práctica. Teléfono U-6411.
D-7 11784 9 Marzo

D8. Animales

SE VENDEN 60 mulos de todas clases, caballos de monta, un burro semental, carros de todas clases, faetones, arañas, arreos. Marina 3 esquina Atarés. Teléfono X-2876, frente talleres Genaro Jarro y Cuervo.
D-8 S-1863 4 Abril.

GRANJA ARELLANO. Se venden huevos para incubar de Rhode Island Reds y Plymouth Rocks Barreados, importados de la R. O. P. de Brittiss Columbia, Leghorn Blancos de la cría de Ferris y Catalanas del Prat. Granja Arellano, carretera de la Lisa a Arroyo Arenas entre kilómetros 11 y 12. Visite la Granja. Teléfono FO-7264. Correspondencia a Amargura y Habana.
D-8 E-370 28 Febrero

SE VENDEN cachorros legítimos policía muy baratos. San Pablo 56 Cerro.
D-8 12224 27 Marzo

SE DESEAN vender unos cachorritos Colly. Informan I-7681.
D-8 S-2318 26 Marzo

VENDENSE TRES pollonas y un pollón Rhode Island; plena postura. También lote de los mejores conejos gigantes que hay en la isla. Industrial Avícola, kilómetro 21, Punta Brava, finca "La Piragua".
D-8 11754 4 Abril

D9. Fincas Rústicas

SE VENDE o se alquila en Hoyo Colorado, espléndida finca con residencia, casa de dos plantas, con jardines, garages, casa para portero, caballerizas, juego tennis, gran laguna con casa para botes. Informan: teléfono I-4990.
D-9 S-2262 29 Marzo

FINCAS EN Calzada, chicas y grandes, propias para granjas, vaquerías o cultivos. Tienen río, 8 kilómetros Habana; las vendo o arriendo cobrando las siembras. Díaz Minchero, Guanabacoa, Caserío Villa María. Telf. XO-1404.
D-9 12377 2 Abril

FINCA RUSTICA dos caballerías, en carretera, terreno colorado para granja con casas. Pozo, arboleda, cercada. Se cambia por una casa de tres cuartos, garage, próxima a la calzada Santos Suárez. Informes: Francisco González, 6 entre 7 y 9, Santiago de las Vegas.
D-9 12390 28 Marzo

FINCAS RUSTICAS

Vendo una de 7 caballerías, en Vereda Nueva; una de 2 caballerías, una de 5 caballerías, una de 7 caballerías, próximas a Alquizar; una de 2 caballerías lindando con la Carretera Central, en San José de las Lajas; una de 17 caballerías, una de 52 caballerías y una de 70 caballerías, en Ceiba Mocha. Trato directo con el propietario. Manzana de Gómez 443.
D-9 11901 5 Abril.

FINQUITA TERRENO propia para quinticé con preciosa arboleda de frutales, frente a carretera, con ómnibus por cinco centavos. Se vende con diez mil metros. Informan: teléfono F-5937.
D-9 12196 30 Marzo

BUEN negocio por poco dinero. Se cede la acción de la finca San José, carretera de Jaimanitas, a las puertas de la Habana, lugar de mucho porvenir, dos caballerías, tierra colorada, casa buena, con servicios sanitarios, dos pozos, con motor, dos casas, garage, frutales, cercas otras para crías, gran guayabal y otras muchas ventajas. El ganado a piso y subarrendamiento de media caballería pagan el alquiler ($75 mensuales). Informes en la misma.
D-9 11948 31 Marzo

D10. Objetos Varios

VENDO HISTORIA de España por Piferrer y Pablo Piferrer, un reloj de oro, calendario y repetición. Barato. San Rafael número 141, esquina Oquendo.
D-10 S-2297 27 Marzo

LA LLAVE del comerciante, Monte 248, frente al Mercado, líquido mesas vitrolite, sillas de Viena, caoba y rejilla nuevos, contadora National, caudales, molino café, varias vidrieras engrampadas nuevas, cantina completa, buró plano y cortina, espejos, cocinas, hornos, ventiladores, armatostes de vitrolite.
D-10 12326 3 Abril

EQUIPAJES

Baúles, maletas y maletines en calidad fina y corriente a precios descomunales. Véalos en Suárez y Gloria.
(D-10) 11988 29 Marzo

E SE SOLICITAN

E-1.—Criadas y Criados.
E-2.—Cocineras y Cocineros.
E-3.—Para dos o más servicios.
E-4.—Manejadoras.
E-5.—Crianderas.
E-6.—Chauffeurs.
E-7.—Costureras.
E-8.—Oficinistas.
E-9.—Operarios y Aprendices.
E-10.—Varios

E1. Criadas y Criados

SE SOLICITA criada comedor, se piden referencias. Sueldo, 20 pesos, F No. 121 esquina 13.
E-1 12207 27 Marzo

NECESITO un buen criado de mano y un trabajador entendido en trabajos de campo para finca, sueldo $40. Compostela 58.
(E-1) 12268 26 Marzo

NECESITO una criada y una cocinera, sueldo $25, pero si son buenas ganarán $30; es para el Vedado. Informan Compostela 58.
(E-1) 12267 26 Marzo

SE SOLICITA un ayuda de cámara que tenga mucha práctica en ese servicio y también sepa servir a la mesa. Se exigen buenas referencias. Se paga buen sueldo. Teléfono F-1215. Casa del señor Martí. Calzada del Vedado 103.
(E-1) 11959 26 Marzo

SE SOLICITAN sirvientas que deseen trabajar, se le da casa y comida y colocación y otros beneficios por 50 centavos. Animas No. 107, M-3053, La Protectora.
(E-1) 12310 26 Marzo

SE SOLICITA una criada española, para cocinar y limpiar casa chica, sueldo $25. Que sepa su obligación. Oquendo 116, entre Desagüe y Benjumeda.
E-1 12236 26 Marzo

SOLICITO joven peninsular para criada de manos, que tenga referencias y duerma fuera. Informan: Manrique 89.
E-1 S-2332 26 Marzo

E2. Cocineras-Cocineros

SE DESEA un buen segundo cocinero que esté práctico en el giro de fonda y un joven para el servicio de mesa, informan Calzada y Baños, Bodega.
(E-2) 12213 26 Marzo

E3. Para 2 o mas servicios

SE SOLICITA una criada española que sepa cocinar para corta familia. Informes: Edificio América, Departamento número 206, N y 27, Vedado.
E-3 12366 28 Marzo

SE SOLICITA una criada que sepa cocinar para un matrimonio y haga una pequeña limpieza casa chica. Malecón 34 después de las nueve.
(E-3) 12329 26 Marzo

SE SOLICITA una española en Santos Suárez 87 entre Flores y Serrano, para la limpieza y cocinar.
E-3 12181 27 Marzo

SOLICITAMOS una manejadora $25, una criada $23, una sirvienta $30, un camarero $30, un portero $40. Tejadillo 44 bajos.
E-3 12277 26 Marzo

SOLICITO una criada $25, una cocinera $30, un jardinero $50 más o menos según aptitudes. Tejadillo 44 bajos.
E-3 12276 26 Marzo

SE SOLICITA una señora blanca saludable para todos los quehaceres de corta familia y que duerma en la colocación. Sin referencias no presentarse. Amargura No. 26.
E-3 S-2344 26 Marzo

SE SOLICITA mujer joven o de mediana edad para atender cocina y quehaceres de una casa. Poco trabajo. Refugio 29 bajos.
E-3 12106 26 Marzo

SE NECESITA una muchachita para ayudar a los quehaceres de la casa, que tenga buenas referencias. Maloja número 13, bajos.
E-3 11750 28 Marzo

E4. Manejadoras

SOLICITO una francesa gouvernante-institutriz para cuidar dos niños, uno de cinco años y otra de nueve; e instruir a la de nueve. Exijo buenas referencias; buen sueldo. Calle N y 25.
E-4 11610 26 Marzo

E8. Oficinistas

SOLICITO para trabajos de oficina una muchacha teniendo un poco de experiencia y algunas nociones de contabilidad. Referencias exigidas escribir personalmente Apartado 633, Habana.
E-8 12392 28 Marzo

E9. Operarios-Aprendices

EN PRADO 24 se solicitan operarias de primera en sombreros, que hayan trabajado en buenas casas.
E-9 12121 26 Marzo

E10. Varios

OPORTUNIDAD

Se solicita una señora o señorita para trabajo fácil y decente. Se requieren juventud y buena presencia. Indispensable presentación personal. No atenderemos llamadas por teléfono Ver al Sr. Florentino Rodríguez Departamento de Propaganda de este Periódico.
E-10 Indf. 21 Enero

SOLICITO vendedor competente en ropa de caballeros; solo a media, buena comisión y 50 centavos para gastos, de 12 a 2. Galiano 132, altos. González.
E-10 12412 28 Marzo

VENDEDORES

Solicitamos buen vendedor de víveres, encargarlo inspección con venta, buen sueldo. Informa Compañía Química Industrial de Cuba, en Zanja 117, a todas horas hábiles y el domingo de 8 a 12 p. m.
E-653 27 Marzo

SOLICITAMOS comerciantes y revendedores del interior, para remitirles nota precios gran surtido quincalla. Precios bajos. Excelsior Trading. Apartado 2544 Habana.
E-10 5234 28 Marzo

SE NECESITAN agentes vendedores para la Habana a base de alta comisión en representación de casa norteamericana. Presentarse en O'Reilly 29 a las 8 de la mañana.
E-10 12331 26 Marzo

SOLICITO SOCIO

que disponga de 10 a 20 mil pesos, pues tengo igual capital para industria, soy conocedor del giro, informes Amistad 136, Café, García. Tel. M-7136.
E-10 S-2371 8 Abril

PARA AMPLIAR en gran escala negocio de hotel, solicito señora que disponga de ocho mil pesos para sociedad u otro negocio. Tiene que ser señora de moralidad reconocida; para tratar con otra señora que da referencias. Dirigirse a Hotel

TELEFONOS A-3333 A-1014

ANUNCIOS CLASIFICADOS DEL DIARIO DE LA MARINA

TELEFONOS A-3333 A-1014

SE OFRECE una muchacha española de criada de comedor o criada de habitaciones, está acostumbrada a su obligación, sabe cumplir con su obligación, está acostumbrada a trabajar bien, sabe servir bien la mesa. Teléfono A-3985. F-1 12336 27 Marzo

SE OFRECE una joven española de mano o de cuartos, tiene referencias, no se coloca menos de 30 pesos. Tel. FO-2704. F-1 12258 26 Marzo

G2. Cocineras-Cocineros

SE OFRECE buena cocinera española para casa de moralidad. Lleva años en el país; entiende de repostería, prefiere dormir en la colocación. Informa: Tel. U-1317. F-2 11777 28 Marzo

SE OFRECE ESPAÑOL, hombre formal para restaurant, barra o negocio. Trabajador. Se ofrece, Aguila 114, café. Teléfono M-1871. Sánchez. F-2 12345 28 Marzo

SE OFRECE colocar una cocinera y repostera, sabe cumplir con su obligación, sabe cocinar bien. Teléfono U-1516, bodega. Telf. F-5164. F-2 12353 28 Marzo

SE OFRECE colocar una cocinera española; sabe la criolla y no le importa hacer dulces y tiene referencias; sabe para la cocina. Galiano esquina a Trocadero. M-2798. F-2 12369 27 Marzo.

SE OFRECE para cocinar señora de mediana edad, sabe su oficio y cumple con su obligación. Prefiere solo matrimonio. Telf. U-2216. V-2 12371 27 Marzo

SE OFRECE OLOCARSE inglesa para cocinar o sola, sabe cocinar criollo, tiene referencias, cumple con su obligación. Prado número 454, entre 8 y 10. F-2 12376 28 Marzo

SE OFRECE DEL país, mediana edad, desea colocarse de cocinera; es limpia; no ha de dormir en la colocación. Peñalver número 14, altos. F-2 12380 28 Marzo

SE OFRECE COCINERO de color desea encontrar casa particular; es repostero y tiene buenas referencias. Informan: teléfono U-2741. F-2 12343 28 Marzo

SE OFRECE repostera española se ofrece casa particular; si es corta familia y limpiar, o para todo de matrimonio. A-6923. F-2 12407 27 Marzo

SE OFRECE colocar una señora española de mediana edad, para cocinar, deseando buena moralidad. Teléfono X-2288. Limpia si es casa chica. F-2 12403 27 Marzo

SE OFRECE colocar una señora española, sabe de cocina; lleva tiempo en el país, no le importa salir al campo. Informa: U-1357. F-2 S-2375 27 Marzo

SE OFRECE colocar joven mestiza para cocinar; sabe su oficio. Cumple con su deber. Teléfono F-2084. F-2 12417 28 Marzo

SE OFRECE colocarse una cocinera del país, sabe limpia, muy formal y tiene buenas referencias. Por teléfono M-4813. (F-2) 12135 26 Marzo

JOVEN asiático desea colocarse en casa particular, cocina española y a la criolla, antes en casa del Dr. Alfredo Martínez, informes en San Nicolás 75, teléfono M-4600. Rafael Wong. F-2 12201 26 Marzo

COCINERA española desea colocarse en casa de moralidad, sabe repostería, no le importa hacer plaza, es formal, tiene buenas referencias, no duerme en la colocación, informan Tel. F-5917. F-2 12203 26 Marzo

SE OFRECE colocar una cocinera y repostera, tiene referencias a satisfacción, no quiere sueldo, prefiere Jesús del Monte, Calzada de Jesús del Monte, Santos Suárez o Cerro. Informan teléfono I-5496. F-2 12204 26 Marzo

SE OFRECE colocar un cocinero joven español, lleva tiempo en el país y sabe cumplir con su obligación, Tiene buenas referencias de casa particular. Teléfono U-2216. F-2 12309 27 Marzo

SE OFRECE una cocinera repostera española, desea colocarse, sabe cocina española y criolla, tiene referencias. Informan Baños 36, altos, habit. 36. M-5115. F-2 12280 27 Marzo

SE OFRECE colocarse señora española para cocinar, si es matrimonio solo puede ser limpiar, sabe su obligación, tiene referencias y duerme fuera. Informan teléfono M-4... F-2 12283 26 Marzo

SE OFRECE un chinito joven excelente cocinero, cocina española y criolla, sabe repostería, muy limpio, buenas referencias. Teléfono M-3229. F-2 12285 26 Marzo

SE OFRECE repostero desea colocarse en casa particular, cocina bien criolla, cocina francesa, sabe su obligación, tiene referencias. Informan teléfono U-2... Alfredo. F-2 12275 27 Marzo

SE OFRECE una gran cocinera, cocina a la española y criolla, sabe de repostería, tiene buenas referencias. Teléfono M-8... (F-2) 12262 26 Marzo

SE OFRECE superior cocinera de color, muy limpia, formal y con referencias, quiere en la colocación. M-7122. F-2 12257 26 Marzo

COCINERA española que sabe variar y guisar bien, se ofrece sólo para corta casa de buena familia; es limpia, cose paquetes y tiene referencias. A-6236. (F-2) 12253 26 Marzo

COCINERA colocar un joven español de mediana edad, sabe cocinar, no sabe repostería, no le importa hacer plaza, es honrado y cumple con su deber. Tel. F-3517. F-2 11649 27 Marzo

COCINERA DE color desea colocarse para cocinar y limpiar; en la misma otra para dormir fuera. Informan: teléfono U-7436. (F-2) 11650 27 Marzo

G3. Para 2 o mas servicios

SE OFRECE colocarse joven española para cocinar a mano o manejadora. Tiene referencias. Llamar por Jesusa. U-4669. F-3 12293 26 Marzo

SE OFRECE colocar una joven española para cocinar o limpiar. Teléfono I-7293. F-3 12290 27 Marzo

JOVEN española desea colocarse de criada de mano, sabe coser algo o manejadora. Desea familia moral, tiene referencias, informan U-6987. F-3 12292 26 Marzo

SE OFRECE colocar joven española de criada de mano o manejadora, es muy cariñosa con los niños y tiene inmejorables referencias. Tel. A-5388. (F-3) 12323 26 Marzo

SE OFRECE colocarse joven española para cocinar y limpiar a matrimonio solo, es muy trabajadora, llamar por Domingo. Teléfono U-1759. F-3 12297 26 Marzo

SE OFRECE colocarse joven española de criada de mano o manejadora, tiene referencias, no le importa ir al campo. Informan Tel. U-1759. Carolina. F-3 12298 26 Marzo

JOVEN española que lleva poco tiempo en el país. Desea colocarse para criada de mano, no le importa cuidar los niños, sabe coser, después de las 8 a. m. F-3 12299 27 Marzo

JOVEN española desea colocarse de cuarto o manejar un niño, sabe coser, tiene referencias. Informan Cristo 81, teléfono M-8498. F-3 12304 26 Marzo

SE DESEA colocar una joven española de criada de mano, entiende un poco de cocina, desea casa formal, tiene referencias. Informan M-4629. F-3 12305 26 Marzo

SE DESEA colocar una señora de mediana edad, entiende de cocina y de limpieza, informan teléfono A-2059, Piedad. F-3 12279 27 Marzo

DESEA colocarse señora para los quehaceres de una casa o para limpiar solo. Tiene referencias. Informan: U-4441. F-3 12375 28 Marzo

SE DESEA colocar una joven española para cocinar; no le importa tener que ayudar en la limpieza. No duerme en la colocación. Informan en el Telf. A-6269. F-3 12372 31 Marzo

DESEA colocarse una joven de color para cocinar y pequeña limpieza. Teléfono F-5413. F-3 12364 27 Marzo

UNA JOVEN desea encontrar familia para ir a New York; habla algo de inglés, para manejar o dama de compañía. Conoce bien el país. Jesús María 89. (F-3) 12360 27 Marzo

SE DESEA colocar una joven de color para cocinar o limpiar. Informan en el Telf. M-1714. F-3 12346 28 Marzo

DESEA colocarse una joven española de criada de manos o manejadora. Tiene referencias. Informan: en Reina. Teléfono M-4878. F-3 12386 28 Marzo

DESEA colocarse señora española de mediana edad, para cuartos o para matrimonio para todo el servicio si es casa chica. Tiene quien responda por ella. Teléfono M-8632. F-3 12394 29 Marzo

SE DESEA colocar una joven española para criada o manejadora. Telf. F-6252. F-3 12399 30 Marzo

SE OFRECE señora española para cocinar y limpiar un poco; si es corta familia; es limpia y tiene referencias. Teléfono M-4276. F-3 12402 27 Marzo

SEÑORA española, 30 años, se coloca para cocinar o limpiar. Tiene buenas referencias. Sabe trabajar. Telf. M-4907. F-3 S-2386 27 Marzo

UNA MUCHACHA del país blanca se ofrece criada de habitaciones, sabe coser y cortar lo mismo manejadora, tiene referencias. M-3229. F-3 12286 26 Marzo

DESEA colocarse una buena criada de mano peninsular; o para habitaciones o manejadora, tiene recomendación de las casas que trabajó. En la misma se ofrece una cocinera repostera. Teléfono A-4792. F-3 12271 26 Marzo

DESEA colocarse joven de color como criada de señoras, niños crecidos o manejadora. Habla inglés, español. Buenas referencias. Llamen XO-1522. F-3 12255 27 Marzo

UNA JOVEN asturiana que lleva doce años colocada con una misma familia que la recomienda como honrada y formal desea encontrar familia que la lleve a España, prestando su servicio como manejadora o criada a cambio de pagarle el pasaje. Teléfono F-2983. F-3 10725 27 Marzo

F4. Manejadoras

SEÑORA americana, bien educada, desea colocarse de manejadora de niños, en familia cubana o española, para enseñarles el inglés. Trabajaría por todo o medio día. Señora C. Apartado 2536, Habana. (F-4) 11708 26 Marzo

F6. Chauffeurs

SE DESEA colocar un chofer sin pretensiones en casa particular o cualquier camión. Informan M-5145. (F-6) 12229 26 Marzo

SE OFRECE un chauffeur peninsular, ha trabajado de particular. Telf. M-4602. F-6 12420 28 Marzo

CHAUFFEUR español, con nueve años de práctica y buenos informes y garantías solicita colocación en casa particular para ciudad o campo; es persona seria y respetuosa, entendida y conocedora de cualquier clase de automóvil. Telf. U-4682. F-6 12398 28 Marzo

DESEA colocarse un chauffeur, práctico en todas las marcas de automóvil. Tiene buenas referencias. Informan: teléfono F-4433. F-6 12381 31 Marzo

CHAUFFEUR mecánico español, joven, con los dos títulos: el de España y el de esta, se ofrece a casa particular o comercio. Informan a Ignacio. Telf. A-4045. F-6 1378 29 Marzo

SE DESEA colocar un joven español de chauffeur particular o comercio, tiene referencias. Teléfono M-4620. F-6 12251 26 Marzo

CHAUFFEUR español con buenas referencias se desea colocar en casa particular o comercio, no tiene pretensiones. Teléfono M-9578. F-6 12260 26 Marzo

CHAUFFEUR español desea colocarse en casa particular o comercio; larga práctica; toda clase de máquinas; tengo recomendación de buenas casas sin pretensiones de mucho sueldo. Tel. A-4792. F-6 12269 26 Marzo

DESEA colocarse chauffeur español con muchos años de práctica, sabe manejar toda clase de máquinas y entiende de mecánica y buenas recomendaciones. Teléfono M-5337 F-6 12060 30 Marzo

CHAUFFEUR de color, con excelentes referencias, desea colocarse. No tiene pretensiones. Conoce su deber; es honrado a toda prueba. Llame al I-7368. F-6 12157 26 Marzo

F8. Oficinistas

TENEDOR DE LIBROS

Muy práctico, serio y con magníficas referencias, se hace cargo de cualquier contabilidad por insignificante que sea, fijo por horas. Teléfono X-1487. (F-8) 10197 7 Mayo.

UN JOVEN español desea colocarse en oficina o como ayudante de carpeta. Sabe de cuentas, escribe a máquina y conoce algo de correspondencia. Tiene quien lo garantice. Informan en el teléfono A-3786. Habana. F-8 12341 28 Mzo.

500 PESOS

Deposito como garantía si consigo plaza de cobrador en alguna Compañía o comercio etc., etc. No tengo pretensiones y puedo dar informes. Dirijanse por escrito al apartado de Correo 1704. D. P. García. F-8 11671 28 Marzo

SEÑORA QUE habla y escribe correcto inglés, habla francés y castellano, puede hacer traducciones, desea emplearse. Sitios 40. altos, teléfono A-9242. Señora Consuelo Montes. F-8 12123 28 Marzo

F10. Varios

DESEA COLOCARSE

un carpintero en hotel o en finca, sabe vidriero, pintor y un poco de mecánico, buenas referencias de donde ha trabajado, sin pretensiones. Pozos Dulces 3, teléfono U-1590. Manuel País. (F-10) 11871 26 Marzo

SE OFRECE una buena lavandera de ropa fina, para traerla a su casa o va a domicilio. FO-2816. F-10 12389 28 Marzo

SE DESEA colocar una señora de color, de lavandera, en casa particular. Sabe su obligación. Telf. U-2535. F-10 12356 27 Marzo

SE DESEA colocar un muchacho de 17 años, para lo que se presente. Teléfono U-6138. F-10 12357 28 Mzo.

SE DESEA colocar un joven español, de jardinero y demás quehaceres de casa. Tiene recomendaciones. Informan: Jardín América. Teléfono F-1613. F-10 S-2385 28 Marzo

SEÑORA mediana edad instruída, acostumbrada a viajar Europa, inmejorables referencias, solicita acompañar enfermos o niños o dama compañía o lo que se presente, a Europa o Estados Unidos, pocas pretensiones, llame a Juanita. U-3054. (F-10) 11414 27 Marzo

UNA FRANCESA desea colocarse para ocuparse de niños o para acompañar señoritas. Teléfono U-3074. F-10 12168 26 Marzo

UNA JOVEN del Norte, desea colocarse con dentista como higiénica o ayudante de laboratorio. Experimentada. Llame Higiénica, M-7140. (F-10) 12240 27 Marzo

SE OFRECE una lavandera para lavar y planchar a mano en su casa una ropa particular, tiene quien la garantiza, teléfono M-1202. F-10 12180 26 Marzo

DESEA colocarse señora de mediana edad sola en casa de moralidad, para lavar y planchar. Tiene referencias. Llamar a U-4669. F-10 12296 26 Marzo

UN JOVEN español se ofrece para portero o elevador o jardinero o cualquier trabajo, sabe manejar máquinas. Informes M-3053. F-10 12335 26 Marzo

SE DESEA colocar un muchacho de 17 años de edad para limpiar o hacer mandados. Teléfono A-1876. F-10 12354 26 Marzo

SE OFRECE un joven español práctico para camarero, dependiente de café o fonda, tiene referencias. Teléfono M-9578. F-10 12261 26 Marzo

G AVISO OPORTUNO

G-1.—Religiosos.
G-2.—Oficiales.
G-3.—Agencias de Colocaciones.
G-4.—Saldos.
G-5.—Arrendamientos
G-6.—Pérdidas.
G-7.—Para las Damas.
G-8.—Para el Hogar.
G-9.—Enseñanzas.
G-10.—Interés General.

G3. Agencias de Colocaciones

AGENCIA LA Primera de Aguiar, Maioja 53. Telf. A-3090. La más antigua, la que mejor personal tiene de todos los giros y para toda clase de trabajos. Alonso. G-3 S-2070 12 Abril

SOLICITAMOS sirvientas. Las que se apunten antes de enero próximo pagarán sólo 50 centavos; las que se apunten después pagarán 80. Acosta 103. Teléfono M-3366. Unica sociedad protectora de sirvientas. (G-3) 11981 29 Marzo

AGENCIA La Unión de Marcelino Menéndez. Treinta y dos años de establecida. Es la única que en cinco minutos facilita todo el personal con buenas referencias. Llamen al teléfono A-3318. Habana 114. G3 S1775 1 Abril.

VILLAVERDE y Compañía, OR'eilly 13. Teléf. A-2348. Si usted necesita un buen cocinero, camareros, criados, dependientes, fregadores, cafeteros, chauffeurs, jardineros, etc., etc. Llame al teléfono de esta antigua y acreditada casa y se le mandará en seguida con las referencias necesarias. Se mandan a toda la isla. Agencia seria. G-3 S-2196 2 Abril

OFRECEMOS toda clase de empleados domésticos como cocineras, cocineros, criadas, criados, jardineros, porteros y camareros de todas nacionalidades con buenas referencias. Rapidez en facilitarlos. A-4531 Tejadillo 44. G-3 12278 26 Marzo

AGENCIA EL SOL

Ofrecemos cocineros, ayudantes, fregadores, criados, camareros, dependientes café, fonda, chauffeurs, criadas, cocineras, manejadoras con referencias. Tel. M-1860. (G-3) 12314 26 Marzo

EL TIEMPO ES DINERO

Usted no puede perder su tiempo entrevistando personas de dudosa competencia para cubrir sus vacantes. Nosotros nos encargamos de la selección, mandamos solamente personas capacitadas para cada puesto; confíenos sus problemas de empleo, le ahorrará a usted tiempo y dinero, llamando a la Cuban American Employment Office. Teléfono A-3343 y será servido el empleado que soliciten. G-3 S-2345 7 Abril

G5. Arrendamientos

EN SALINAS (Asturias, cerca de la playa, a unas horas de Gijón, se arrienda para la temporada de verano, un magnífico "Chalet" de dos pisos, amueblado, con todas las comodidades. Se compone de recibidor, sala, saleta, comedor, cocina y servicios, en la parte baja; en los altos, cinco cuartos capaces para dos camas, mirador, galería, cuarto ropero, baño y agua corriente, pasillo y otros servicios. Tiene luz eléctrica, termosifón. Todo el Chalet está roedado de un frondoso jardín. Precio económico. Informa: Mariano Miguel, en el "Diario de la Marina" G-5 E-742 29 Marzo

ARRIENDO CAFE con dos mesas de billar, vidriera tabacos y quincalla. Informan: "La Luna". Paseo y Calzada, Vedado. G-5 12131 2 Abril

FINCA EN carretera con Havana Central al lado muchos frutales y agua, buen terreno 6 y tres cuarto caballería. Se arrienda. Teléfono F-5557. G-5 S-2268 31 Marzo

VAQUEROS

Se arrienda magnífica finca, propia para vaquería. Tiene gran establo y agua en abundancia. Informan: San Rafael 238, entre Infanta y Basarrate. Telf. U-4239. G-5 11175 27 Marzo

SE ARRIENDA finca cinco balierías buena casa, pozos agua abundante, bomba de motor. Tiene establo grande, tierra magnífica, muy cerca de la Habana y en carretera. Informes: teléfono I-1660. G-5 12363 30 Marzo

G6. Pérdidas

SE GRATIFICARA con $100.00 a la persona que dé el paradero y puedan ser hallados en él una señora y una señorita de raza blanca llegadas del interior a mediados de este mes; la primera es bastante trigueña, gruesa y de ojos negros grandes; la otra menos trigueña, de mediano grueso a delgada, pelo castaño oscuro, ambas bajas de estatura y con melena. Las reclaman sus padres. Más informes vean Víctor Jiménez. Monte 67 (altos), Habana. (G-6) 12089 27 Marzo

G7. Para las Damas

CULTIVE SU ESTETICA

La fisiología del seno en sus distintos períodos es extensísima para recuperar y conservar sus atractivos durante largo tiempo, use productos Alemany, fórmulas Dr. Monserrat adquirido extranjero, y otros maravillosos contra barros, grasa, manchas. Depósito Animas 15, teléfono M-2390 y San José 112. Tel. U-3054. (G-7) 11108 29 Marzo

OLGA KUZMA

Le pinta y hace sus sombreros en el mismo color de su vestido; y tiñe toda clase de sombreros por el color de la muestra que le den. Prado número 31 bajos, entre Refugio y Genio. G-7 S-2308 1 Abril

MANTONES de Manila; mantillas, peinetas españolas; trajes típicos de todas naciones, pinturas, maquillajes para artistas de teatro y cine. Alquiler de disfraces para carnaval, de todas clases y estilos, los alquila PILAR, Virtudes, 28, entre Aguila y Amistad. Teléfono M-9392.

FUERA CANAS. Obtenga un hermoso color negro o castaño usando "La Favorita", tintura instantánea y vegetal a base de Quina. Estuche $1. De venta en boticas y sederías. Depósito: Peluquería PILAR, Virtudes, 28. Teléfono M-9392.

CORTE de pelo a sus niños por expertos peluqueros, estilo americano y francés. Niños, 50 centavos. Niñas modelo "Garzón". Niños "Juana de Arco" 50 centavos. Señoritas 80 centavos. Peluquería PILAR, Virtudes, 28. Telf. M-9392.

PILAR. Peluquería de señoras y niños. Peinados $1; masajes, 50 centavos; manicure, 50 centavos; lavado de cabeza, 50 centavos; teñido del cabello desde cinco pesos. Trenzas, moños postizos, cabello. Virtudes, 28. Teléfono -9392. G-7 10542 11 Abril

MODISTA sombrerera, tiño, hago, reformo cualquiera clase de sombrero; no le bote, lo dejo nuevo; vestidos de niñas 80 centavos algodón señora $1,50, seda $2. Virtudes 67, al lado botica. Telf. A-2492. G-7 11885 30 Marzo

PARA LAS DAMAS. MONTE 61. Telas estampadas. Señora: ¿Ha visitado usted la "Nueva Isla" en Monte 61? Si no lo ha hecho aún no pierda la oportunidad de hacerlo cuanto antes y admire las creaciones de la más exigente moda en sus variados artículos. Voiles, chifones, crepés, georgetes, etc. etc. Una especialidad; los corsets Nueva Isla. En perfumería lo mejor, lo más fino. "Minimax" es el lema de esta casa: Máxima calidad por mínimo precio. Háganos una visita. (G-7) 10216 8 Abril

SENOS

Desarrollo o restauración por nuevo tratamiento de uso externo. Conserve la lozanía del seno, la belleza del rostro y la suavidad del cutis, con los productos Emegé. De venta en La Casa Grande. Informes confidenciales por correo o teléfono. Mile. Emegé. Industria 57. Teléfono M-9513 G7 S357 2 Ab.

G8. Para el Hogar

SE APROXIMA EL VERANO

Y los inconvenientes del calor y el polvo, así como las molestias de las lluvias, puede usted, señora, evitarlos fácilmente. Nuestros TOLDOS y CORTINAS son el encanto de la buena sociedad habanera. FABRICA DE CORTINAS Y DE TOLDOS, Teniente Rey 104. Teléfono A-5847. Frente al DIARIO DE LA MARINA. (G 8) 11216 Marzo 28

EXCEMICIDA de Madame Sentouré. Maravillosa pomada francesa, infalible para ezcemas, herpes, psoriasis, granos, fístulas. Poderoso específico para llagas, úlceras crónicas. Curas asombrosas. Venta: Sarrá, Johnson, Taquechel. Depósito: Máximo Gómez 412. Dr. Morlet. G-8 Ador. Indf.

MECANICO. Ochenta centavos limpieza y arreglo máquinas coser, cocinas gas y calentadores. Instalaciones en general. Precios convencionales. Corrales 20. Teléfonos A-4519 y M-4661. F. G. Santos. (G-8) 12414 27 Marzo

G9. Enseñanza

ACADEMIA DE corte y costura "Sistema "Martí". También se dan clases de bordados Rafia, en casa o a domicilio. Teléfono I-4031. G-9 S-2323 26 Marzo

ESCUELA AUTOMOVILISTA DE LA HABANA "KELLY"

Hágase independiente y aprenda a manejar y a conocer el mecanismo del automóvil moderno. Clases día y noche. Clases para señoras, clases a domicilio. Gestionamos título de chauffuer en pocos días. San Lázaro 368. (Parque Maceo). — Para nuestra Cartilla de Examen sírvase mandar 6 sellos rojos. G9 12239 26mar

PROFESOR COMPETENTE de primera y segunda enseñanza, joven, con mucha práctica y magníficas referencias. Clases a domicilio. San Miguel 126. Teléfono U-1264. G-9 12350 30 Marzo

SEÑORITA profesora de inglés y doctora en Pedagogía se ofrece para clases a domicilio a familias honorables. Métodos eficaces y rápidos. Llame a A-2073. G-9 12207 31 Marzo

ACADEMIA de corte y costura "Sistema Martí". También se da clase de bordados Rafia, en casa o a domicilio. Teléfono I-4031. G-9 S-2323 26 Marzo

JUAN J. TORRA Cabarrocas, Profesor de Matemáticas. Experto en clases para la Escuela Normal y el Instituto. Enseñanza rápida y garantizada. Clases a domicilio. Precios módicos. Informan: teléfono U-8095. Valle 69, 1o. G-9 11770 4 Abril

PROFESOR Domingo Valdés Goñi, de 1a. y 2a. Enseñanza, sabe inglés, puede dar referencias, da clases a domicilio. Teléfono I-7459. G-9 12170 31 Marzo

MR. LEWIS, Abogado americano, con certificados de Universidad Yale, se ofrece para dar lecciones en conversación, aquellos que hablen algo el inglés, a domicilio o en su casa. Precios muy razonables. Aguacate 34-B, segundo piso. Telf. A-6064 G-9 12179 26 Marzo

PROFESORA AMERICANA que fué profesora algunos años en las escuelas públicas de los Estados Unidos, tiene varias horas disponibles. Miss H. O'Reilly número 102. G-9 12153 26 Marzo

PROFESOR GRADUADO en Madrid y París. Clases a domicilio. Primera y segunda enseñanza. Gramática, Historia, Literatura, Geografía y Francés. Sr. Cid. San Lázaro 388-A. Telf. U-4746. G-9 12147 7 Abril.

SE DAN clases de piano y solfeo, por un método moderno y rápido, a domicilio en la casa. Precio módico. Para informes: teléfono U-3108. G-9 S-2298 21 Abril

ACADEMIA SAN MATEO

San José número 8, por Aguila. Clases de inglés, Teneduría, Taquigrafía y Mecanografía con Ortografía, a 4 pesos mensuales cada asignatura sola. Dos asignaturas 7 pesos y tres $10 mensuales. Mecanografía sola, $2.00. Clases diarias. Director Profesor: Francisco Heitzman. G-9 11995 21 Abril

PROFESORA graduada se ofrece para la enseñanza de piano, solfeo y teoría. Clases en su casa y a domicilio. Examina por Conservatorio. Tel. U-1434. G-9 11878 29 Marzo

ACADEMIA "LORETO SERAPION"

En esta nueva Academia enseñamos inglés, mecanografía, taquigrafía, ortografía, teneduría por sistemas rápidos. Aquí no perderá tiempo. Precios rebajados para las damas. Vea al doctor Loreto Serapión. Gervasio 116, altos. Teléfono U-3032. G-9 S-2195 2 Abril

PROFESORA inglesa da clases. Gran éxito en preparar para exámenes. Calle H, 184, Vedado. Tel. F-3879. (G-9) 11204 14 Abril

CLASES INDIVIDUALES día y noche. Teneduría, aritmética, caligrafía, redacción, todo $10.00 mensuales. Inglés, Taquigrafía Pitman, mecanografía, ortografía, $10.00. Diploma y empleo final. Profesor Tizol. Belascoaín 195. Telf. M-1803. G-9 S-2151 17 Abril

DIRECTOR DE ACADEMIA

Autorizada, diez años de experiencia. Aritmética, Algebra, Contabilidad, Taquigrafía, Inglés y Francés. Exclusivamente clase particular. También a señoritas. Altas referencias sociales. Teléfono M-4295. De 11 a 12 a. m. Profesor Martínez. G-9 S-1955 23 Abril

BAILES WILLIAMS, M-3643

Aprenda todos bailes salón que usted quiera Clases por señorita 1 peso, dominarlos todos con profesor, 10 pesos adelantado 5 pesos. También bailes españoles, castañuelas, Zambra Gitana, casa particular. The Williams. Telf. M-3643. G-9 S-1968 9 Abril.

PROFESORA FRANCESA, ofrece sus servicios a la sociedad habanera; referencias inmejorables. Sistema fácil y rápido. U-2142, Malecón 328, altos. G-9 10543 26 Marzo

ACADEMIA SAN PEDRO

Teneduría de libros, Aritmética, Mecanografía: $6.00. Taquigrafía Pitman, Mecanografía, Gramática: $5.00. Teneduría de libros, Inglés, Taquigrafía: $6.00. Lectura, Escritura, Aritmética, Gramática: $5.00. Taquigrafía, $4.00. Teneduría de libros: $5.00. Inglés: $4.00. Mecanografía: $2.50. Clases diarias; tres horas cada grupo, asignaturas independientes una hora. San José 92-B, altos, entre Belascoaín y Gervasio. Tel. M-8118. G-9 S-1925 6 Abril

PROFESORA con mucha experiencia en colegios americanos. Da lecciones de inglés. Animas 1. Apto. 209. A-9966. G-9 9219 21 Marzo

COLEGIO "SAN ELOY"

Pupilos desde $18.00 al mes. Primera Enseñanza, Preparatoria, Bachillerato, Idiomas y Comercio. Se admiten internos, medio internos y externos. Primelles 20. Cerro, Habana. Telf. I-6002. Pida prospectos. G-9 E-705 Indf. 9 May.

PROFESOR DE INGLES. Educado en Estados Unidos. Pronunciación simplificada por sistema especial propio. Seriedad absoluta. Cuota módica. Habana No. 35. Clases a domicilio. Teléfono M-9249. G-9 12176 7 Abril

ACADEMIA DE INGLES ROBERTS

MALECON, 31.

Las nuevas clases principiarán el día 2. Clases nocturnas: seis pesos mensuales. Clases particulares por el día en la Academia y a domicilio. ¿Desea usted aprender pronto y bien el idioma inglés? Compre usted el METODO NOVISIMO ROBERTS, reconocido universalmente como el mejor de los métodos hasta la fecha publicados. Tercera edición pasta: $1.50. E-2561 Indf. 5 Dic.

PROFESORA FRANCESA

Graduada de la Universidad de París Da clases de Francés y Literatura a domicilio y en su Academia. Calle 4 número 253, entre 25 y 27. Vedado. Telf. F-2658. E-1862 Indf. 1 sep.

Gran Academia Comercial de Idiomas, Taquigrafía y Mecanografía. Unica premiada en el concurso Profesional celebrado el 28 de mayo de 1922. Colegio elemental y superior. Director: Luis B. Corrales. Loma de la Iglesia de J. del Monte. Teléfono I-2490. Clases de día y de noche. Internos. En todas las librerías y en esta Academia se vende la única Aritmética Mercantil, práctica, con problemas de Teneduría de Libros. Más útil y más barata que se conoce. E-1709 Indf. 1 Ag.

PROFESORA DE piano, teoría y solfeo, incorporada al Conservatorio Orbón, da clases a domicilio y en su casa. Egido 99 altos. Teléfono A-7371. G-9 10522 1 Abril

INGLES. Profesora con certificados de "Universidad Columbia" en New York y "Escuela Berlitz" en New York, métodos modernos prácticos. También solfeo y Piano. Spanish Lessons by Modern Practical Methods. Campanario 57 bajos esquina a Concordia. A-5709. G9 9131 1 Abril

G10. Interés General

GRAN FABRICA de encerados Tropical, la clase mejor y más selecta que se fabrica en Cuba. Pida usted el encerado especial trópico y será bien servido. Especial para ferrocarriles, ingenios, camiones y embarcaciones. Teniente Rey 104. Teléfono A-5847. G-10 11215 28 Marzo

AVISO

Avisamos por este medio a nuestra clientela, que nos trasladamos para San Miguel número 51, Taller de barnizados, esmaltados y tapizados de muebles. Teléfono A-1269. Ricardo Barros. G-10 S-2254 31 Marzo

COMERCIANTES Y EXTRANJEROS

Rápidamente gestiono Cartas Ciudadanías, Pasaportes, Títulos chauffeurs, Inscripciones Nacimientos, tramitamos Matrimonios, actas Notariales, cobros Cuentas atrasadas, Declaratoria herederos, Intestados, Divorcios, accidentes trabajo, subsanaciones errores Registros Propiedad, especialidad Asuntos Civiles y Criminales, Dinero Hipotecas, Alquileres, herencias, ventas casas a plazos Nueva del Pilar 33 (G-10) 9096 31 Marzo

H AVISO ESPECIAL

H-1.—Hoteles.
H-2.—Casas de Huéspedes.
H-3.—Comidas a Domicilio.
H-4.—Cambios.
H-5.—Clínicas y Sanatorios
H-6.—Acciones, Bonos, Valores.
H-7.—Dinero e Hipotecas. Se toma.
H-8.—Dinero e Hipotecas. Se ofrece.
H-9.—Bancos y Banqueros.
H-10.—Miscelánea.

H1. Hoteles

HOTEL "LUZ"
OFICIOS NUMERO 35

Este hotel, preparado por su nuevo dueño, ofrece a las personas decentes y familias estables, cómodas y frescas habitaciones y apartamentos, con elevador, con baño privado o sin él. Precio al alcance de todas las fortunas. Con líneas de tranvías a todas partes. M-5764. H-1 S-2121 30 Marzo

HOTEL "MAJESTIC"
BELASCOAIN 5

El más fresco de la Habana para pasar su temporada de verano. Habitaciones por semanas desde $8.00, $10.00 y $12.00 en adelante. Por meses precios convencionales. Hacemos reservaciones por cartas a familias del interior. H-1 11587 28 Marzo

HOTEL VICTORIA

Casa de moralidad. Está situada en lo más céntrico de la ciudad, frente a la Plaza de la Fraternidad. Hermosas y ventiladas habitaciones; comidas a la española, se admiten abonados y medio abonados y a matrimonios desde $65 en adelante. Monte 17 y 19. Tel. M-4186. H-1 xxx 29 Marzo

PALACIO TORREGROSA HOTEL

Palacio de residencias con mobiliario a base sanitaria y confortable. Aceptamos clientes fijos que no deseen restaurant en el mismo hotel. H-1 12050 21 Abril

HOTEL NUEVA ISLA
MONTE Y SUAREZ

El más céntrico, frente a los Parques de Fraternidad y Capitolio. El más grande, 200 habitaciones, con lujosos muebles y teléfono y teléfono cada habitación, hay lindos baños con agua caliente, servicio de ascensor permanente. Hay habitaciones y apartamentos interiores y con balcón a Monte o Suárez, al alcance de todos. Infórmese del gran servicio de comidas que tenemos establecido, en el restaurant más regio de la ciudad, en el Roof-Garden en el séptimo piso, desde ahí puede usted observar el panorama que ofrece toda la ciudad, música en las horas de comidas. No olvide damos precios especiales para familias estables. Pedimos referencias, no se admiten personas que no nos den buenas referencias de conducta y moralidad. (H-1) 12214 28 Marzo

HOTEL VANDELBILT

Espléndidas y económicas habitaciones, desde 25 a 50 pesos, propias para familias estables, hombres solos y todo el que busque una casa de orden y moralidad. Neptuno 209, esquina a Mazón. Teléfono U-6704. H-1 S-2069 12 Abril

HOTEL "PALACIO BERLIN"

Zulueta 33 entre Gloria y Misión. Las habitaciones más frescas y ventiladas de la Habana, con baños privados. Esmerado servicio de camareros. Nuestras mejores referencias son nuestros mismos clientes. Ofrecemos habitaciones amuebladas para matrimonios a $70.00, incluyendo desayuno, almuerzo y comida. Contamos con magníficos baños, construídos de nuevo, teniendo sus duchas de agua fría y caliente. Casi todas las habitaciones con vista a la calle. A dos cuadras de la Estación Central y cinco del Prado, con tranvías por el frente. Si Ud. piensa cambiar de domicilio háganos una visita, quedará complacido. Vista hace fe. Teléfonos M-4471 y M-4251. H-1 S-1823 3 Abril

HOTEL "COLON"

Las habitaciones más frescas, amplias y bien amuebladas de la Habana, con todo servicio desde 20 a 35 pesos por mes, por día de 1 a 2 pesos. Elevador toda la noche. Magnífico restaurant. Villegas 110, entre Muralla y Sol. Telfs. M-5037 y M-4305. H-1 11631 18 Abril

HOTEL "LINDBERG"

Animas 58. Frescas, ventiladas habitaciones, agua fría, caliente, servicio privado, higiene, moralidad. Por mensualidades de 15 hasta 45 pesos. Por días desde un peso en adelante. Se admiten abonados al comedor. English Spoken. H-1 11381 15 Abril

HOTEL "ROMA"
O'REILLY Y AGUACATE

Espléndidas habitaciones. Confort moderno. Magnífico restaurant instalado en la terraza, lejos del polvo, calor y vendedores ambulantes que tanto molestan. Servicio a la carta y con música. Precios de situación. Háganos una visita. Se admiten abonados al comedor. Teléfonos M-6944 y M-6945. Cable Romotel. H-1 S-1879 5 Abril

THE SAVOY

NO HAY COMO LA HABANA

Para pasar un verano agradable. Numerosas familias de provincias nos visitan durante los meses de calor, pues aquí en el Vedado hallan el clima agradable, comodidad y distracción. THE SAVOY es un verdadero hogar, tranquilo y delicioso, rodeado de jardines que proporcona las ventajas del hotel sin las molestias ni cuidados de la casa. Cien metros de portales, siempre frescos y con sombra, donde las señores se sientan a leer, coser y pasar el rato. Comunicación fácil con toda la ciudad y Playa de Marianao, por los tranvías y ómnibus de las calles 17 y 9. A doce minutos del Parque Central, de las tiendas de moda, teatros, cines y bancos. Precios módicos incluyendo tres excelentes comidas diarias, en mesas separadas para cada familia. Cuartos con baño particular y closet. Reserven habitación por escrito.
VEDADO F ESQUINA A 15.
TELEFONO F-5270.
LA CASA DE LAS ESTATUAS
H-2 E-305 Indf. 13 Feb.

H2. Casas de Huéspedes

HUESPEDES. Alquilo habitación con todo servicio, agua caliente y todo confort moderno. Sesenta pesos, desayuno, almuerzo y comida para matrimonio o dos hombres. Reina 55, altos, fotografía. H-2 11893 31 Marzo

PR

EL GENERAL PRIMO DE RIVERA NO CREE POSIBLE PODER RESISTIR EN EL PODER OTROS CINCO AÑOS

CON ESTE MOTIVO DIO AYER, EL DICTADOR, UNA NOTA A LA PUBLICIDAD MANIFESTANDO QUE PIENSA DEJAR EL PODER ANTES DE LO QUE PENSO

TEXTO DE LA NOTA PUBLICADA POR EL GENERAL PRIMO DE RIVERA

VARIAS IMPORTANTES INSTITUCIONES ESPAÑOLAS, ENTRE ELLAS EL MONOPOLIO PETROLERO, PIDEN AL PAIS SU ADHESION A ESTE GOBIERNO

MADRID, marzo 25 (A. P.) — El teniente general Miguel Primo de Rivera, marqués de Estella, presidente del Consejo de Ministros y dictador de España desde el golpe militar de septiembre de 1923, siente que ha envejecido en los cinco años y medio que lleva en el Poder, y, en una nota semi oficial, dada hoy, anuncia que piensa dejar el gobierno antes de la fecha que anteriormente había calculado.

La dictadura exige un intenso esfuerzo juvenil, y por eso el hombre que sólo, con la fuerza de su energía, cambió el curso de la historia de España, cree que está demasiado viejo a los cincuenta y nueve años para seguir soportando "la pesada y fatigosa labor" a que se ha sentido durante un lustro largo.

El Gabinete se reunió esta noche en Consejo extraordinario, presidido por el general Primo de Rivera. Y los periódicos de Madrid, comentando hoy el sentido de la nota aludida, cree probable que el dictador entregará el poder poco después de clausuradas las Exposiciones de Sevilla y Barcelona.

Varios importantes grupos españoles han dado a la publicidad una nota, que firma el señor Dominic, presidente del consorcio petrolero, pidiendo a todo el país que den su adhesión a la política del general Primo de Rivera,

La declaración dada por el marqués de Estella, dice, textualmente:

"Si yo creyese posible que mi constitución física podría soportar cinco años más la pesada y fatigosa labor a que he estado sometido en los cinco que acaban de pasar, no vacilaría un momento en obtener del pueblo y del Rey la ratificación de la confianza de ambos para ese período. Pero no me siento lo bastante joven ni lo suficiente fuerte para ello, y por eso debo dar los pasos preparatorios de mi retirada del Gobierno.

"Sería un mal para el país realizar el cambio súbitamente, no por falta de hombres capaces de continuar la magnífica obra de la dictadura, sino porque esa sorpresa extraviaría al pueblo, que ve en la cohesión y en la coordinación de trabajo actuales nuestra mayor fuente de riqueza. Este poder es reconocido aún por nuestros adversarios, quienes siempre piden que haya elecciones, sin ver que en ese caso el Gobierno obtendría una abrumadora mayoría.

"Yo también creo en esa línea de conducta; pero recurrir al procedimiento, equivaldría a ratificar un sistema que considero que debe ser abandonado y reemplazado por otro más representativo de la verdad y más racional, y el cual no resucite batallas políticas locales, sin las que el pueblo vive y trabaja feliz y tranquilamente hoy".

El general Primo de Rivera se refiere después a su reciente excusión por las provincias de Zaragoza y Huesca, que le convenció de que el pueblo español no quiere nada con sus adversarios. Y agrega:

"Toda la opinión sana de España tiembla ante la sola idea de un posible cambio en la política y en el gobierno. Pero desde el momento que uno y otro no pueden ser eternos, se necesita prever y preparar esa contingencia inevitable con serenidad y calma, de manera que el cambio del Poder Ejecutivo pueda ser un acontecimiento feliz para la nación".

PRIMO DE RIVERA COMENZARA A PREPARAR CON CALMA LA SUCESION DE LA DICTADURA

MADRID, marzo 25 (A. P.) — El jefe del Gobierno, general Primo de Rivera, no considera posible su permanencia en el poder un quinquenio más, debido a que le faltan juventud y resistencia física, sin que esto quiera decir, como algunos han supuesto, llevados de su impaciencia, que el dictador va a ausentarse inmediatamente del Gobierno, por cuanto le queda aún por dar al país una nueva Constitución y las leyes orgánicas correspondientes, para completar su programa, que en los centros bien informados no dudan que cumplirá.

El marqués de Estella dió hoy a la publicidad una nota en la que dice que no quiere exponer al país a una sucesión abintestada o imprevista, no por falta de hombres capaces para continuar la obra magnífica de la dictadura, sino porque la sorpresa del suceso desorientaría a la masa ciudadana.

Agrega que durante su viaje a Zaragoza y Huesca, dedicado especialmente a Tardienta, ha podido apreciar el creciente fervor que la opinión pública siente por su Gobierno y la perspicacia con que se ha percatado y la energía conque condena y censura a los elementos disolventes y que aunque la opinión sana de España tiembla ante la posibilidad de un cambio de régimen y de Gobierno, como ni uno ni otro pueden ser eternos, precisa preever y preparar esa inevitable contingencia con serenidad y calma, para que el traspaso de poderes se haga de modo feliz para la nación.

MANIFIESTO AL PUEBLO PIDIENDO SU ADHESION AL GOBIERNO.

MADRID, Marzo 25. (AP). — Varias importantes instituciones españolas, entre ellas el Monopolio Petrolero, han publicado ur manifiesto dirigido al País, donde piden al pueblo que exteriorice su adhesión al Gobierno del General Primo de Rivera por la política que ha venido desarrollando en el poder beneficiosa para los intereses todos de la nación.

ACTUALIDAD ESPAÑOLA

Dos Aventuras

Por RAFAEL SUAREZ SOLIS

HOY, el cable, más "complaciente" que de costumbre, "tira de la lengua". Nos trae dos noticias sensacionales. Va realizándose normalmente el vuelo de los capitanes Jiménez e Iglesias. Va terminando—¿normalmente?—el período de Dictadura en España. Falta a cada viaje "algo" todavía para alcanzar la meta. Luego, lo que se dijese de una y otra aventura no tendría el valor de comentario en definitiva, que es como debe hacerse la historia.

Uno y otro suceso bien está que alcancen esa situación de cosa realizada. Importa a mayor gloria de España. Hace un año que el record de distancia está en deseos y proyectos de la aviación española. Y hace cinco que la Dictadura ha prometido finalizar en seguida. Las grandes aventuras exigen una principal condición para su buen éxito: la de ser breves, la de consumarse en un tiempo prudencial, siempre corto.

Pero mientras quedamos haciendo votos por la felicidad del viaje aéreo—ante el que el mundo vive emocionado—discurramos un poco sobre lo inesperado del anuncio de la retirada del poder del general Primo de Rivera. No tan inesperado, sin embargo. Desde hace tiempo fué fácil pronosticar este final para fecha anterior a la que prometían los vaticinios oficiales. Hace dos años—si quiere recordarse—escribí desde Madrid algo que tiene relación directa con la noticia de hoy. Yo transcribía palabras que se achacaban al monarca español y al general Martínez Anido. Era por los días en que el Jefe del Gobierno anunciaba la publicación del Decreto que creaba la Asamblea Nacional consultiva. Inesperadamente se pospuso por unos meses la reforma. El público dió en decir que encontraba oposición en la Casa Real. El Rey vacilaba en ofrecer su firma, porque—dicen que eran palabras suyas—"la Asamblea tiene gran semejanza con la Duma rusa, y la Duma fué el principio del fin". Martínez Anido, hombre de realidades absolutas, gran defensor de la censura más rigurosa, estimaba que en gobierno de excepción, personal y de extremas resoluciones, no podía actuar compartiendo opiniones y labores. En cuanto no pudiera hacerse todo con independencia plena se caía en el defecto de las situaciones normales. Un mando personal que consulta deja de ser personal. Por otra parte, por rígido y limitado que sea el reglamento de una asamblea, sometidos a la condición de un nombramiento que estén los asambleístas, no se les puede exigir la cejación de un derecho humano: el prescindir de manifestar a la primera oportunidad de desacuerdo su personal criterio, siquiera la satisfacción del amor propio. Recuérdese que en la primera sesión que celebró la Asamblea esta supuesta arista ofreció el peligro de su filo a la plácida y regocijada serenidad del ambiente. Fué el profesor Pérez Bueno el que se encargó de dar la razón a Martínez Anido.

Recuerdo esto porque la nota oficial del general Primo de Rivera coincide con las noticias de "una rebelión entre los miembros que componen la Asamblea consultiva".

Pero no es este solo motivo el que parece precipitar el final de la Dictadura. La verdad "verdadera"—escribía yo días pasados—no son los sucesos, sino lo que los provoca. Cuando se lamentaba el Jefe del Gobierno de las mentiras puestas en circulación por el mundo, y mandaba atenerse a la versión oficial y siempre cierta, los comentaristas advertían lo poco que daba para formar juicio un relato fiel de lo ocurrido. Mentían los que afirmaban haber acaecido hechos sangrientos en Ciudad Real y Valencia en los días del pronunciamiento militar, pero no lo contaban todo quienes aseguraban no haber pasado nada. Porque la fuerza de una guarnición se mantenga en rebeldía durante unas horas y se rinda sin lucha no se disuelve toda un Arma del Ejército. También lo que "no ocurre" puede ser grave. Porque unos estudiantes salgan a la calle dando gritos subversivos y establezcan reclamaciones, no es motivo para cerrar las Universidades y las Escuelas. Los heridos, los detenidos y los procesados ya pagaron sus faltas, sin necesidad de hacer extensiva la pena a toda una clase, y, además, la del profesorado. Por una algarada estudiantil—lo único ocurrido, según propias manifestaciones del Gobierno—no se llega a decir, como expresó "El Debate", en suelto que se denunció como oficial, que el país bien puede vivir algún tiempo sin Universidades, como ha vivido sin Constitución y sin Parlamento y sin libre emisión de las ideas. Esas resoluciones, y la de organizar con carácter policíaco los Somatenes y las Uniones Patrióticas, suponen, dictadas por una Dictadura tan benigna como la española, un estado de cosas que no se dice en las notas oficiales.

La "verdad verdadera" no es tan fácil de someter a censura. Tenía muchos caminos por los que divulgarse. Uno de ellos era ese conducto epistolar que ahora se prohibe con órdenes dadas a los empleados de correos, bajo amenaza de severas sanciones. Alguna vez probé conocer los sucesos corrientes, y los que se proyectaban, con informes que no trajera el cable ni la prensa española. Muchas más cosas pudiera ahora contar, pero abundan en el público los que, como decía el Maestro, "tienen ojos y no ven, oídos y no oyen". Lo que ocurre, aquí como en todas partes, es que supone una comodidad prescindir de lo que Ossorio y Gallardo llama "minorías molestas", como si la condición de minoría privase a sus componentes de la facultad de intervenir y pesar en los destinos de las ideas. En toda democracia se reconoce hoy el derecho de las minorías, y se las autoriza y reúne y presenta, no sea más que para comprobar la realidad y certeza de las mayorías. Precisamente el total de las desdichas españolas proviene de ese desdén y esa persecución contra las minorías. Cuando se habla del cacique español se olvida que era una consecuencia natural, constitucional, del régimen de las mayorías absolutas y endiosadas. Los ciudadanos derrotados se quedaban a merced del partido triunfante en el poder, sin representantes en Cortes que denunciasen los excesos del cacique local, impuesto por el candidato triunfante y la organización oficial entregada al albedrío de sus intereses. Ser de la minoría en España suponía una especie de proscripción de todo derecho y amparo, hasta el de la Justicia, en un sistema de Poderes sin independencia, el Judicial inclusive.

Pero esto es hablar del viejo y bien muerto régimen. Si caí en este desagradable tema es ante lo oscuro que se presenta el porvenir con el anuncio del final de la Dictadura. ¿Qué es lo que viene detrás? ¿Qué es lo que se ha preparado para impedir el retorno a lo antiguo? Pensar en que la ejemplaridad personal de la Dictadura ha remediado todos los posibles excesos futuros es incurrir en delito de puerilidad. Los hombres siempre serán lo mismo. Poco importa la bondad y la conducta de uno. Se habla del gobierno de transición que facilite la vuelta a la legalidad. ¿Para qué vivir legalmente si lo legal es malo? La Constitución del 76 es francamente antidemocrática. Para gobernar bien, modernamente bien, con aquel régimen los gobernantes tendrían que faltar a la ley. Y faltar a la ley, hasta para hacer el bien, es un mal. Sobre la prevaricación no se puede edificar una situación de derecho.

A la Dictadura corresponde reformar la Constitución, convocar a unas Cortes constituyentes. No se atrevió. Quiso mejor hacer la reforma por su cuenta, como si la Constitución de un país la pudiera dictar un solo hombre: ni el mejor de los hombres. Una nación como un hombre por todo lujo ciudadano es la declaración más grave de incapacidad nacional. Cuando hace un año se prohibió a Ortega y Gasset discurrir en abstracto sobre la posible constitución política de España se declaró públicamente que en España ni aún las personas de mayor capacidad científica e intelectual, los hombres que son orgullo de la cultura europea, estaban en condiciones de afrontar los problemas básicos de su país.

Por pensar de manera contraria se acusaba a cualquiera de indiscreto y malvado. ¿Y ahora?

LO QUE CONTIENE DE INTERESANTE LA GACETA

Comisionando al doctor Manuel Secades Japón, para que se traslade al extranjero y estudie los sistemas penitenciarios en Estados Unidos y Europa, con carácter honorífico.

—Conceder las permutas siguientes: de los notarios de esta capital y Santa Isabel de las Lajas, doctores Julio Fernández Cossío y Oscar Ranl gel y Curiel; la de los doctores Juan Ramón Suárez Fleites y Manuel Agiiero Junqué, de a Habana y Consolación del Sur; la de los doctores Carlos Manuel González Palacios, de Mayarí y Consolación de Norte.

—Crear una notaría más en Guáimaro y que sea servida por el doctor Angel S. Guerra y del Abad; crear otra más en Jaruco y nombrar para ella al doctor Pablo Fermín Lavín Padrón; otra en San Antonio de los Baños y nombrar para ocuparla al doctor Emilio Sardiñas y Alvarez; trasladar para una notaría en Rodas al doctor Joaquín Albarrán y Monedero; nombrar para la de Aguacate al doctor José María Rodríguez Almeida. Crear además las siguientes notarías: una en Santa Clara y nombrar para servirla al doctor Diego Vázquez Belloá otra en Cienfuegos para el doctor Arturo Lizama Campos; otra en Cabeza y que sea servida por el doctor Antonio Frías y Pérez.

—Decreto de Gobernación suspendiendo el acuerdo del Ayuntamiento de Nuevitas que destinaba $26.123.71, para la adquisición de materiales sanitarios, revólvers para la policía, muebles de oficinas para la Administración Municipal y otros gastos.

—Sacando a oposición la cátedra Auxiliar C de Farmacia en la Universidad, en un plazo que vencerá el día 8 de julio próximo.

—La Audiencia de Camagüey ha disuelto el vínculo que existía entre la señora María de la Caridad Alvarez y Rodríguez y el señor Víctor Manuel Gómez Rodríguez.

—Concediendo la jubilación obligatoria al señor Domingo de Para, Alcalde de Camagüey.

MOVIMIENTO MARITIMO

NUEVA YORK, marzo 25, (AP.) — Hoy llegaron a este puerto los vapores Thurston, de Tarafa; Nidarholm, de Caibarién; California, Sud Pacífico y Volendam, de la Habana.

A Filadelfia llegó el Askeladden, de la Habana, y a Baltimore el Skogheim, de Banes, el Anetta, de Samá, y el Verona, de Baracoa.

La Noticia del Fallecimiento de D. Laureano Falla Gutiérrez ha Producido Consternación

Catorce años tenía D. Laureano cuando vino a la Isla de Cuba

TESON, TRABAJO, HONRADEZ

Muere rodeado de prestigios y del cariño de cuantos lo trataban

Busto del Excmo. Sr. Don Laureano Falla Gutiérrez, levantado en el Sanatorio de la Colonia Española de Cienfuegos y con el que aquella Sociedad honró en vida al que hoy, muerto, lloramos todos.

Catorce años tenía Don Laureano cuando salió de Anero, pueblo santanderino rumbo a Cienfuegos donde un tío suyo le hizo ingresar en un colegio. Allí estuvo por dos años educándose. En ese tiempo su inteligencia extraordinaria adquirió el suficiente cultivo para abrirse el camino de la fortuna y el corazón de cuantos frecuentaron su trato.

De Cienfuegos trasladose a Santa Isabel de las Lajas para ingresar en el despacho de un pequeño comercio dedicado a la venta de víveres y tabacos y al negocio de cañas.

Siete años más tarde el pequeño comercio —un tanto engrandecido gracias al esfuerzo personal de Don Laureano— pasó a su entera propiedad. A la sazón era ya el primer colono de la región. Corría entonces el 1881. Diecisiete años más tarde retornó él a Cienfuegos afincándose allí. Dirigía y administraba por aquel tiempo los ingenios Santísima Trinidad y Lequeitio.

Las etapas finales de la guerra resultaron desastrosas para los negocios y las industrias. Los revolucionarios por un lado, el Gobierno de la Metrópoli por el otro y las dificultades económicas impidieron el desarrollo de las actividades azucareras. Don Laureano Falla Gutiérrez lo perdió todo en este envite. La paz le sorprendió horro de bienes pero no de energías. El se propuso rehacer su fortuna y puso en el empeño la consciente tenacidad de su espíritu, su clara inteligencia y los bien probados dotes de su carácter.

Otro en su lugar habría cedido ante la adversa suerte, regresando a su país de origen o poniéndose al servicio, como empleado, de los que sufrieron menos que él los rigores de la adversidad. Pero Don Laureano Falla Gutiérrez tenía un carácter emprendedor, dinamismo, vibrante, un profundo conocimiento de los negocios, un talento libre de desmayos y de desfallecimientos. Y dedicose a trabajar con mayor entusiasmo, con más ánimo, perseverantemente...

Y triunfó.

En 1903 había adquirido, tras luchas cruentas, e incesantes, el ingenio Andreita. En 1905 era dueño del Manuelita. Despues del Cieneguita. Ya por aquella época participaba de por mitad en los negocios que el General Machado, hoy Presidente de la República, agenciando la construcción, compra y explotación de plantas eléctricas en la Provincia de Santa Clara.

En 1916 viene a la Habana. Seguidamente construye el Ingenio Adelaida, modelo en su clase. Acaso el mejor ingenio azucarero de Cuba. Esta edificación fué delineada por el señor Falla Gutiérrez siguiendo inspiraciones propias y lecciones obtenidas durante el tiempo que administró y dirigió otros ingenios. El Adelaida muele 300.000 sacos.

En 1918 ya es Presidente de la Compañía de Pesca, de la Compañía de Seguros Unión Agrícola Industrial. Adquiere y reconstruye el central Patria.

Eleva su producción de sesenta mil sacos a ciento cincuenta mil

Entre los años de 1926 y 1927 funda una gran industria. La fábrica de papel que funciona en Puentes Grandes y le nombran Presidente de la Compañía de Jarcia de Cárdenas.

Gracias a sus iniciativas siempre alertas convierte el antiguo cementerio Espada, derrumbe desolado y antiestético, enclavado en el corazón de la Habana, en una serie de construcciones modernas y artísticas donde invierte más de tres millones de pesos

En prenda de la estimación que despertó su talento financiero diremos que en 1914, época de dura prueba para los negocios azucareros, una casa bancaria de New York le ofreció un crédito de un millón de pesos, que no rehusó, pero que jamás quizo utilizar. Esto prueba la confianza y el crédito que siempre inspiró.

Otro testimonio de seguridad hacia sus dotes de organizador: Al fundarse la Cuban Cane, se le brindó la dirección general de la empresa con un haber anual de cien mil pesos y plena libertad para obrar. Don Laureano no quiso aceptar el cargo.

Trabajador infatigable no concebía la vida de otro modo, sino como un taller vasto y lleno de las actividades propias, del incesante laboreo de una mina inmensa.

Creyó y sostuvo que el trabajo es la maza de Hércules para matar los vicios y que sólo por el trabajo los hombres son más dignos y los pueblos más grandes.

Gozaba con fruición extraordinaria contemplando el ajetreo fabril de los grandes centros productores; y él mismo ocupado en la solución de un problema en relación con sus innumerables negocios, gozaba extraordinariamente mientras se aplicaba a resolverlo.

Por su dedicación al trabajo, por sus iniciativas, por el fomento de las industrias de la que fué figura principal hay en Cuba más de diez mil familias que bendicen la memoria de Don Laureano Falla Gutiérrez.

Bossuett ha dicho: Los que han vivido en medio de las dignidades y elevados cargos no son los únicos entre los mortales dignos de que se honre su memoria con públicos elogios. Haber merecido la dignidad y haberla rehusado es una especial muestra de dignidad que merece ser celebrada mas que todas; y como en el universo no hay nada mas grande que los grandes hombres modestos hay que agotarlos principalmente en su obsequio".

Don Laureano Falla Gutiérrez vivió sencillamente y renunció a cuantos títulos se le ofrecieron para adornar su persona.

Ostentaba, es cierto, el de Excelentísimo Señor, pero se lo concedió el Gobierno de España en mérito a su labor para acrecentar las relaciones entre españoles y cubanos y desarrollar la agricultura en este país.

Descanse en la paz del Señor el buen cristiano, caballero ejemplar, noble padre de familia e irreductible luchador que tanto hizo por Cuba y reciban sus familiares el testimonio de nuestra sentida condolencia.

EL FALLECIMIENTO

El fallecimiento de Don Laureano Falla Gutiérrez, acaeció a las seis y media de la tarde de ayer en su domicilio de la calle de B y 13 en el Vedado.

Tan pronto llegó la noticia a Palacio, se personó en la morada del desaparecido el señor Presidente de la República acompañado de su Ayudante el comandante Rodríguez de León.

El General Machado, después de dar el pésame a los familiares de Don Laureano Falla Gutiérrez, permaneció junto al cadáver de su amigo durante media hora, al cabo de la cual se retiró nuevamente a Palacio.

RECIBIO LA EXTREMA UNCION

El Padre Arteaga administró al ilustre desaparecido la extrema uncion.

MISA DE CUERPO PRESENTE

Hoy a las seis de la mañana, en la Capilla ardiente donde descansa el cadáver de Don Laureano Falla Gutiérrez, dirá una misa de Cuerpo Presente el Arzobispo de la Habana Monseñor Ruiz.

Al efecto ha enviado el siguiente despacho cablegráfico a Monseñor Gaspari, Secretario de Estado de la Santa Sede.

A solicitud del Honorable Presidente de la República de Cuba he celebrado una misa de Cuerpo Presente en la casa particular del Excelentísimo señor Don Laureano Falla Gutiérrez, interpretando la voluntad de la Santa Sede.

EL CADAVER DE DON LAUREANO FALLA GUTIERREZ

Encerrado en una severa caja de bronce, el cadáver de Don Laureano aparece con las manos cruzadas sobre el pecho y entre ellas un rosario. Lleva un nítido sudario.

Ha sido tendido en el salón principal de la planta baja de la casa. A los pies del catafalco hoy un reclinatorio donde comulgará toda la familia hoy por la mañana.

LA CONCURRENCIA

Desde las primeras horas de la noche acudieron a la morada del desaparecido las siguietnes personas:

Sr. Rafael Sánchez Aballí, Secretario de Comunicaciones.

Dr. Rafael Martínez Ortiz, Secretario de Estado.

Dr. Ricardo Herrera, Secretario de la Presidencia.

Dr. Montiabarro, Pablo Suárez, Julio Lobo y Patín, José García, Bernardo Solano, Tomás Fernández Solano, Pedro Fernández Solano, Pedro, Luis y Juan Grau, Narciso Gelats, Juan Gelats, Federico Laredo Bru, Domingo Zomora, Miguel Casas, Ricardo Díaz de Villegas, Emilio de Soto, Eduardo Acosta, los Condes del Castillo, Rogelio Díaz Pardo, Fausto Gamboa, Oscar Crabb, Emilio Tray, Dr. José Antonio Clark, Manuel Areces, José Manuel Torra.

Una comisión del Centro Montañés presidida por el señor Lorenzo Mijares, otra comision de la Beneficencia Montañesa, presidida por los Sres. José Barquín, Jacinto Gutiérrez, Esteban Sainz, Esteban López y Francisco Cabezas.

Germán Rodríguez, Pedro Carrillo José Antonio Cabargas, Luis Díaz, Ignacio de Trueba, Maximino Pérez, Angel Colmenares.

Una comisión del Casino Español con el Sr. Alfredo Cañal, Presidente, y los Sres. José Fernández y Jorge Díaz, Enrique Mateo, Pedro M. Cuesta, Federico de la Cuesta, Mateo Vanderian, Antonio Ruiz, gobernador de la Habana, Guillermo Torres, José R. M. Bandujo, Eulogio Alvarez, Carlos Alvarez, Miguel Ballina, Juan y Miguel Falla Gutiérrez, Manolo Cervera y Falla, Miguel Falla, Luis Falla, Elías Radas, Leopoldo Torres, José Solís, Segundo García Tuñón, Celso González, Segundo Casteleiro, José Pelleyá, Diego González, Manuel Villapol, José y Baldomero Grau, Higinio Fanjul, Eugenio Sosa, Manuel Gaset, Dionisio Velasco, Julio Batista, Carlos Felipe Gutiérrez, Gonzalo Alvarado, Gustavo Pino, Andrés del Salto, capitán de la Marina Nacional y Mr. Catlin.

ASOCIACION DE DEPENDIENTES DEL COMERCIO

Con motivo del fallecimiento del Excmo. Sr. D. Laureano Falla Gutiérrez, está de duelo la Asociación de Dependientes. Don Laureano figuraba en la Asociación como Socio de Honor y gozaba de la más alta estimación de todos los elementos sociales.

El Presidente de la Asociación, tan pronto como se enteró de su fallecimiento dispuso que se enlutase el edificio, que se pusiesen a media asta las banderas y que se invitase por la prensa a los asociados y a la junta directiva para que concurra en pleno y asumiese la representación social.

El presidente de la Sec. de Instrucción ordenó la suspensión de las clases durante el día de hoy en señal de duelo y el edificio social permanecerá cerrado.

Una hermosísima corona será ofrendada por la Asociación con esta inscripción: "La Asociación de Dependientes del Comercio de la Habana a su muy querido Socio de Honor Excmo. Sr. D. Laureano Falla Gutiérrez.

La Asociación se propone testimoniar el alto aprecio de que disfrutaba el extinto, a sus queridos deudos.

CORONAS

Hasta las once de la noche habían llegado a la morada de Don Laureano Falla Gutiérrez las siguientes coronas: Del Presidente de la República; De la familia Machado, de Dr. Baldomero Grau y familia, de Alfredo Betancourt y familia, de María, Odilia y Justico, de Adgardo Crabb, José Jané, Jorge Tomás Fernández, Esteban Cacida y familia, de la viuda de Don Nicolás Castaño e hijos, C. Felipe Gutiérrez, señora y hermano, de Viriato Gutiérrez, de Inocencio Ansola y señora.

El Dr. Viriato Gutiérrez ha recibido numerosos telegramas de condolencia, con motivo del fallecimiento de su padre político.

E FALLECIMIENTO DEL SEÑOR FALLA GUTIERREZ CAUSA INTENSA CONSTERNACION EN CIENFUEGOS

zEl "Casino Español" en sesión extraordinaria acordó declararse en duelo oficial y una Comisión del mismo asistirá al sepelio. Pésame sentido a su viuda y familiares.

(Por telégrafo).

CIENFUEGOS, marzo 26, DIARIO Habana.—La inaudita nueva del sensible fallecimiento del Excelentísimo señor Don Laureano Falla Gutiérrez, ocurrido esta tarde en la Habana, ha sido recibida con muestras de general condolencia en esta ciudad, en la que residió mucho tiempo junto con su hoy atribulada familia, don Laureano Falla Gutiérrez estaba considerado, y con justa apreciacion, como uno de los primeros hombres de negocios de Cuba. Su firma y sus actividades estaban ligadas a importantísimos negocios, agrícolas, mercantiles, industriales y de la banca en el país. Don Laureano como lo fuera don Nicolás Castaños, era un factor económico de entera pujanza y de acción generosa para el desenvolvimiento comercial y de la hacienda en esta zona de Cienfuegos, de abí que no solamente Cienfuegos y su área comarca, sino toda Cuba pierden con la muerte de don Laureano Falla Gutiérrez una de sus más capacitadas y excelsas personalidades. En la actualidad era, desde el campo de la economía nacional, un elemento de positivo valor y de visión certera. Su experiencia en los negocios, en las tantas empresas que dirigía, le conquistaron una posición envidiable y un nombre ilustre. El General Machado era su amigo y tenía en don Laureano un colaborador, pues aun cuando era un español patriota y leal a su rey y a su bandera, vió siempre las cosas de Cuba con la misma fe y entusiasmos que su tan amada España.

Don Laureano, no solamente desconcertó con luz propia en el campo amplio y diverso de los negocios, sino también en la vida social y muy especialmente dentro de las sociedades hispanas en las que procuró y ayudó, con su óbolo espléndido y sin reparos, a la implantación de los mas perfectos servicios de Beneficencia, unico medio de hacer mas propicia y resguardada la vida y la salud de los Emigrantes Españoles, que al estar solos y lejos del terruño no podían contar en momentos de desgracia o enfermedad con los cuidados necesarios. Elocuente testimonio de esa obra tan altruista y sentida del caballero extinto lo es el Sanatorio de la Colonia Española de Cienfuegos, y como justa de la gratitud que por ello le guardan sus asociados, se alza en el centro del jardín de la casa-administración un artístico busto en bronce perpetuando su memoria, erigido a iniciativa del actual presidente del Casino Español don Ramón Alvarez. Tan pronto como se supo en esta ciudad el fallecimiento del señor Falla Gutiérrez se reunió en sesión extraordinaria el Casino y acordó declararse en duelo oficial por haber sido el finado Presidente de Honor y socio de mérito y uno de los miembros que mas supo distinguirse en favor de los intereses del Centro. Se nombró una Comisión integrada por el Presidente don. Ramón Alvarez, Vice-Presidente don. Inocencio Ansola y don. Enrique Monasterio para que asistan al sepelio y hagan presente la condolencia del Casino a los familiares, y por último se pasó un telegrama de pésame al doctor Viriato Gutiérrez cuyo texto transcribimos: Viriato Gutiérrez, Habana. Colonia Española Cienfuegos reunida sesión extraordinaria acordó testimoniarle su mas sentido pésame por sensible fallecimiento don Laureano y que comisión nombrada asista acto sepelio rogándole haga extensiva condolencia a demás familiares" (F.) Ramón Alvarez.

También se ordenó la confección de una hermosa corona a un jardín de la Habana para ofrendarla en nombre del Casino Español. Junto con los señores Alvarez Ansola y Monasterio embarcaron anoche otras personalidades de Cienfuegos, con objeto de asistir a los funerales de don Laureano.

En nombre de la sociedad de Cienfuegos suscribo el pésame a los familiares del excelente caballero desaparecido.

Obdulio A. García, Corresponsal.

PRADERA DICE QUE LA ASAMBLEA ES INUTIL Y NO VOLVERA A ELLA

La Comisaría Regia nombrada recientemente recomendará al Gobierno que se reanuden las clases y haya exámenes

INTERES POR LA CAUSA CONTRA SANCHEZ GUERRA

Dice de la frontera francesa que no se ha visto ya la causa contra aquél por haber divergencia de opiniones

HENDAYA, frontera franco-española, Marzo 25.—(AP.)—Los viajeros que han llegado hoy a esta informan que el asambleista Pradera abandonó violentamente el salón de sesiones de la Asamblea Nacional, cuando el Presidente Yanguas le informó acerca de los minutos que le quedaban para terminar su discurso, de acuerdo con el Reglamento. La Asamblea Nacional se reunió inmediatamente en sesión secreta y acordó por unanimidad no aceptar nuevamente al señor Pradera a menos de que dé explicaciones al Presidente Yanguas y al Ministro de Gracia y Justicia.

Por otra parte, según dicen los viajeros, Pradera ha declarado su intención de no volver a la Asamblea por consideraría un organismo inútil, donde no se puede fiscalizar la labor del Gobierno y solo aplaudir sus actos.

También informan los viajeros que la Comisaria Regia nombrada recientemente por el Gobierno, acordará probablemente recomendar al General Primo de Rivera que se reanuden las clases y se celebren exámenes.

Dan cuenta asimismo que existe interés por conocer el resultado de la causa por la sedición de los artilleros en Ciudad Real y Valencia en la que aparece complicada el ex-presidente del Consejo de Ministros D. José Sánchez Guerra, agregando que ya no se ha celebrado el consejo de guerra en Madrid por existir divergencia de opiniones acerca del procedimiento que debe seguirse.

LA ASAMBLEA DE LOS PRESIDENTES

Los de clubs astures piden local para sus reuniones

Anoche, en el hogar social de la altruista Beneficencia Asturiana, Corrales número 2, celebraron su segunda asamblea los Presidentes de los clubs asturianos con objeto de recabar de la Junta Directiva del citado Centro un local mejor acondicionado que el que ocupan actualmente para celebrar las reuniones necesarias a su funcionamiento.

La presidía el señor Felipe Lebredo, Presidente de la Federación de las Sociedades Asturianas de Occidente, acompañado del Círculo Ovetense, señor Rafael Valdés y el Presidente de Concejo de Cudillero. Y actuaba de secretario el señor Francisco Méndez-Mori.

Se aprobó el acta de la primera Asamblea.

El señor Lebredo, como presidente de la Comisión designada en la última asamblea para que se entrevistara con el presidente del Centro Asturiano y le hiciera presente los deseos de todos los presidentes en cuanto a la mejora del local que los clubs vienen ocupando, hizo saber a la asamblea que se entrevistó con el presidente del Centro y con el vice presidente, señor Nicanor Fernández, los cuales manifestaron no están facultados para conceder los locales que se solicitan. Salón de Fiestas, palcos del mismo salón o salón de Dominó: que ellos están dispuestos a conceder a los clubs los locales de la azotea o del sótano, después de dotarlos de todas las comodidades para su mejor funcionamiento. También hizo constar el señor Lebredo la cortesía y la amabilidad con que dichos señores los trataron.

Las manifestaciones del señor Lebredo dan lugar a que emitan sus opiniones y hagan algunas proposiciones con todos los señores Fernández Solís, Manuel Junco, Salvador González, Maximino Rodríguez, José María Menéndez, Constantino Junco, Rafael Valdés, Francisco Villamil y Lebredo y algunos más.

Se acordó que la Comisión designada vuelva a visitar al presidente del Centro Asturiano y le reitere el deseo de los clubs de que les sean concedidos para sus reuniones los palcos del Salón de Fiestas o en caso contrario el Salón de Dominó.

Y se dió por terminada la asamblea.

LOS ENEMIGOS DE PRIMO DE RIVERA

Han asumido una actitud bastante más conciliadora

LONDRES, Marzo 25. (AP.)—Las noticias que se reciben de España dicen que los enemigos del régimen de Primo de Rivera han asumido ahora una actitud más conciliadora, convencidos de la necesidad de que España disfrute de una larga era de tranquilidad, con motivo de las Exposiciones Ibero-Americana de Sevilla y Universal de Barcelona, a cuyo efecto parecen dispuestos a suspender todas sus actividades para no causar mayores perjuicios a la nación.

Según los que simpatizan con los elementos revoltosos, la cordialidad es resultado del propósito de permitir al pueblo español los beneficios de las Exposiciones, pero según la mayoría, no es más que el resultado del convencimiento a que han llegado de que lejos de adelantar en sus proyectos revolucionarios aumentan la fortaleza del Gobierno.

EL MONUMENTO A COLON EN HUELVA

Será inaugurado con una gran solemnidad el día 24 de abril

HUELVA, Marzo 25.—(AP)—El Monumento a Colón que se está erigiendo aquí, será inaugurado el día 21 de Abril próximo, asistiendo al acto varios cruceros de las Armadas española y norte-americana, y también el General Primo de Rivera, que vendrá especialmente desde Madrid.

LA REINA MARIA HACIA ESPAÑA

Salió ayer en esa dirección con su hija la princesa Ileana

DINARD, Francia, marzo 25. (AP.)—Esta noche salieron hacia España la Reina Madre María de Rumania, y su hija, la Princesa Ileana. La Reina visitará a los Reyes en Madrid, su primogénito, el exPríncipe Carol, con quien se reconcilió hace días, también salió hacia Niza.

$1,000 POR OIR A UN CANTAOR

Los pagó en Sevilla Gene Tunney, el campeón de boxeo

SEVILLA, Marzo 25. AP.— Gene Tunney, ex-campeón mundial de boxeo, estuvo hoy en la Catedral de Sevilla con su esposa, presenciando los oficios de Semana Santa. Después visitó los barrios de Santa Cruz y Alcázar. Por la tarde asistió al desfile de las famosas cofradías.

Invitado por el torero Algabeño, asistió a una fiesta típica andaluza, bebiendo varias copas de vino de Jerez y gustándole mucho el cante flamenco, hasta el extremo de regalarle al popular cantador Vallejo un cheque de mil dólares, por oirle varios fandanguillos.

Se ha observado que Tunney pone como condición, cuando se le invita a ir a algún acto, que no vayan periodistas.

LAS VISITAS A LA EXPOSICION

Los escolares acuden a la que se exhibe en miniatura

Ayer visitaron la "Exposición de Sevilla en miniatura", de la calle San Rafael No. 10, los alumnos de otros tres Colegios particulares. A pesar de las vacaciones escolares, están anunciadas para mañana otras visitas de escuelas y para el sábado próximo se espera la de los alumnos de la Universidad Interamericana.

La Empresa nos ruega hagamos saber nuevamente a los Directores de los Colegios que todavía no han pedido fecha para la visita de sus alumnos, que deben hacerlo sin pérdida de momento, pues la clausura del salón será definitivamente el próximo domingo.

EL CATALAN EN LA PREDICACION

Insístese en que el cardenal Vidal se trasladará a Roma

MANRESA, Cataluña, marzo 25. (Prensa Aliada).—Tratando del conflicto latente