SECCION 1ª

EL TIEMPO
ESTADO DEL TIEMPO
LA NOTA DEL OBSERVATORIO
VEASE EN ESTA PAGINA

DIARIO DE LA MARINA

EDICION DE LA MAÑANA
INFORMACION CABLEGRAFICA MUNDIAL
POR NUESTROS HILOS DIRECTOS

SECCION 1ª

AÑO XCV.—NUM. 254. El periódico más antiguo de Cuba. LA HABANA, LUNES 12 DE SEPTIEMBRE DE 1927.—EL DULCISIMO NOMBRE DE MARIA, Y SAN LEONCIO Acogido a la Franquicia Postal 26 PAGINAS.—5 CENTAVOS

EL SECRETARIO DE INSTRUCCION PUBLICA PRESIDIO LA DISTRIBUCION DE PREMIOS A LOS ALUMNOS DE "CONCEPCION ARENAL"

NUESTRO DIRECTOR TECNICO, DON MANUEL AZNAR, MANTENEDOR DE LA FIESTA, PRONUNCIO UN BELLO DISCURSO CANTANDO LAS GLORIAS DE GALICIA Y LA OBRA CULTURAL QUE REALIZA EL CENTRO GALLEGO EN SU PLANTEL DE ENSEÑANZA

EL REPARTO DE PREMIOS DIO OCASION PARA DESARROLLAR BELLO PROGRAMA

Un aspecto del Salón de Fiestas del "M. I. Centro Gallego de la Habana" durante la entrega de premios a los alumnos del plantel "Concepción Arenal.

Y todos los niños, alumnos y alumnas del ilustre plantel "Concepción Arenal", del Muy Ilustre Centro Gallego, que estudiaron, que cantaron sus himnos a la patria y elevaron a lo alto, a Dios, sus oraciones durante el curso pasado, cuando acabaron sus exámenes y recogieron las notas que merecieron con arreglo a su aplicación en el estudio, y después se fueron revoloteando graciosamente como las mariposas. Y ya el cronista, que tomaba asiento en el quicio de la aportalada de la catedral gallega, para cantar y rezar al ritmo inocente de los niños, no se para y toma asiento en el quicio; pasa, sube; pasa y sube con un poco de tristeza, porque ya ni cantan ni rezan los niños.

Mas las libélulas vuelven; vuelven en cada corazón infantil revoloteando tan graciosamente como

(Continúa en la pág. TRECE)

LA REVISION DE LAS HOJAS DE LA ADUANA

Se ha solicitado el examen de las correspondientes a un período de dos años

EL COBRO DE DERECHOS

En todas las aduanas del interior se han advertido errores en los de importación y nuevos impuestos

En la intensa labor que durante estos dos años ha realizado el Fondo Especial de Obras Públicas, elevando su vango a una de las Direcciones mejor justificadas y sus recaudaciones a las más importantes de la nación, se han examinado las Hojas de Aduana de todos los puertos de la República, formulando importantes reparos que han beneficiado al Estado en la Recaudación de algunos millones de pesos que se hubieran perdido, sin esa labor perita y concienzudamente ejercitada. Los nuevos impuestos estatuídos por la Ley de Obras Públicas, en los artículos de importación y en nuestro complicado Arancel de Aduanas, traían como consecuencia, que en muchos casos no se fijara el cobro de los nuevos derechos con la exactitud que reclaman por igual los intereses del

(Continúa en la pág. NUEVE)

Se encuentra en Santo Domingo, desde ayer, el coronel Tarafa

Estudiará con aquel gobierno medidas encaminadas a la restricción azucarera

SANO DOMINGO, septiembre 11. (U.P.)—A bordo del vapor "Cayo-Mambí" ha llegado hoy el coronel del Ejército de Cuba y preeminente financiero señor José Miguel Tarafa, representante especial del Presidente Machado. Viene a estudiar con el Gobierno dominicano medidas para restringir la producción mundial del azúcar.

El ministro de Relaciones Exteriores acudió a recibirlo en nombre del Gobierno y del Presidente Vázquez, a quien el coronel Tarafa visitará probablemente el lunes.

INSPECTOR DE LA JUNTA DE EMIGRACION

Llegó ayer en el "Alfonso XIII" a fin de resolver con el cónsul la situación de los inmigrantes

LLEGO LUIS DE ZULUETA

En el citado barco llegó ayer el padre Desiderio Vicente, ministro de los jesuítas en Cuba

LUIS ZULUETA

Despues de un rápido y feliz viaje, emprendido en Bilbao y con escalas en Gijón, Santander y la Coruña, llegó en las primeras horas de la mañana de ayer el hermoso vapor correo español "Alfonso XIII", que viene de nuevo al mando de nuestro distinguido amigo, el experto Capitán Don Agustín Gibernau, quien se encontraba disfrutando de una bien ganada licencia, dado que desde que el "Alfonso XIII" salió a navegar Gibernau no lo abandonó un momento.

También terminada su licencia ha vuelto al barco el Sr. Ezcurdia, atentísimo Sobrecargo del "Alfonso XIII" que cuenta con numerosas amistades en nuestra sociedad.

Trajo el correo español 370 pasajeros para la Habana, 800 toneladas de carga y numerosa correspondencia pública.

(Continúa en la pág. DIEZ)

UN SUPUESTO ASESINO INTIMO A UNA SEÑORA, EN MATANZAS, A QUE LE DIERA PERMISO PARA 'CRUZAR LA TALANQUERA'

Al negarle la esposa del dueño de la finca, según costumbre establecida, el paso por la misma, la intimó con un revólver, diciendo que no le importaba matarla pues ya había hecho otra muerte

MATANZAS, septiembre 11.—DIARIO DE LA MARINA.—Habana.—En la tarde de hoy se presentó en la casa situada en el camino que conduce a las plantaciones de henequén de la Fábrica de Jarcias en esta ciudad, en el lugar donde entronca la carretera de Cidra y en donde fué secuestrado el señor Cañizo por Arroyito y su banda de forajidos, un sujeto que iba muy mal portado, llevando ropas sucias y andrajosas, desgarradas por los árboles y maniguales, pidiendo permiso para pasar la talanquera.

En dicha casa reside el labrador Casimiro González, siendo la señora de éste quien vió al ya mencionado sujeto que pidió permiso para pasar, el cual no le fué concedido, por ser así costumbre en todos los casos análogos.

Ante esa negativa, el desconocido esgrimió un revólver que llevaba oculto, expresando de una manera airada y desabrida que había matado a una persona en la ciudad de la Habana y tenía forzosamente que llegar a Matanzas, no pudiendo quedarse allí porque estaba perseguido por la justicia, y que si no le dejaban pasar por el lugar que

(Continúa en la pág. NUEVE)

SUSCRIPTORES

Para anuncios económicos en horas de oficina llame a los teléfonos M-4115 M-3378

Después de las cinco de la tarde y en días festivos llame al Teléfono A--3856

Para suscribirse llame al M-84-04

Comentarios de "El Sol", de Madrid, en los que trata de Cuba

Si el Rey realizara su anunciado viaje a América comenzaría por la isla de Cuba

MADRID, sep. 11. (Informaciones) El corresponsal de "El Sol" en Santander telegrafía a este diciendo dolo que el general Primo de Rivera en la comida que le dió en su finca de campo el marqués de Valdecilla aseguró que si el Rey realizara su ida a las repúblicas Hispano americanas comenzaría por la isla de Cuba, la Benjamina de las hijas de España por su separación, pero la primogénita por los lazos de cariño que le unen a la madre patria. También dijo que el general Machado es uno de los jefes de Estado mundiales que cuenta con más estimación personal del Rey, del gobierno y del pueblo español.

Los periódicos de Santander, al dar cuenta de la presencia en Valdecilla del Dr. Viriato Gutiérrez, dicen que ha sido el mejor embajador que ha podido enviar el general Machado para reforzar las ligas de cariño entre ambos países.

Parte de la ciudad de Manzanillo, en Méjico, fué barrida ayer por un formidable ciclón

CIUDAD MEXICO, septiembre 11. S. R. Despachos telegráficos recibidos por el "Excelsior" dicen que un violento ciclón azotó los puertos mejicanos del Océano Pacífico, especialmente el de Manzanillo, donde parte de la población fué barrida por las gigantescas olas que provocó el meteoro. Espéranse con ansiedad detalles completos, temiéndose por la suerte de buen número de buques pesqueros de matrícula mejicana que navegan por aquellos mares.

Por otra parte, siguen prevaleciendo lluvias en el centro del país y desde hace tres días caen torrenciales aguaceros espcialmente en el Valle de Méjico.

El Observatorio de Tacubaya anuncía que la perturbación ciclónica del Pacífico ha ido desapareciendo rumbo al Norte, asegurándose que ya está alcanzando las costas de California.

Tiénense grandes temores por la suerte que hayan corrido los buques nacionales "Jalisco" y "Navajoa", que se dirigían con pasajeros y carga al puerto de Manzanillo, así como el vapor "Bolívar", que se dirigía a Mazatlán, estimándoseles perdidos, ya que no responden a las continuas llamadas que le hacen las estaciones radiotelegráficas costeras.

SOLEMNE PROMESA DE QUE SERA IMPLANTADA EN CUBA UNA LEGISLACION OBRERA

Esta ansiada legislación ha de estar en armonía necesaria con los intereses capitalistas

LA AYUDA DEL SENADO

Fué ofrecida por el Dr. V. Bello. Discurso del doctor Comallonga. El almuerzo de los azucareros

En la tarde de ayer y en el restaurant 'Bellamar' se efectuó una interesante fiesta en honor de la solidaridad obrera, organizada por el señor Armando Muñoz, a nombre de la Asociación Nacional de la Industria Azucarera, que ha venido batallando en pro de una legislación obrera, moderna, que evite las ficciones entre el proletario y las masas capitalistas, falicitando a aquellos un bienestar mejor en el desenvolvimiento de su vida y a éstas la amplitud de la producción sosegada y eficiente a que nos llaman las necesidades de la sociedad en que vivimos y el progreso de nuestro siglo.

LOS ASISTENTES AL ALMUERZO

El Presidente de la República, general Machado, se hizo representar de modo expreso en este acto por el Presidente del Senado doctor Clemente Vázquez Bello y anotamos,

(Continúa en la pág. TRES)

Una comisión de los colonos visitará hoy al Jefe del Estado

El almuerzo de la Asociación de la industria azucarera pro legislación obrera

Con el propósito de hacer llegar al señor Presidente de la República una exposición relacionada con los actuales problemas azucareros, concurrirán en la mañana de hoy a Palacio distinguidos Colonos.

EL ALMUERZO DE LOS AZUCAREROS PRO LEGISLACION OBRERA

En la mañana de ayer hubo de delegar el señor Presidente de la República en el doctor Clemente Vazquez Bello, Presidente del Senado, para que asistiera en su representación al almuerzo que se celebrará en el Hotel "Bellamar", junto a la playa de Marianao, organizado por la Asociación Nacional de la Industria Azucarera Pro legislación obrera, cuyo lema social es el siguiente: "Usted solo no se hará sentir por todos: pero todos podemos hacernos sentir por usted y por todos".

EN LA ESTACION DEL FERROCARRIL DE BOLONDRON UN HOMBRE DIO MUERTE A TIROS, AYER POR LA TARDE, A OTRO

Después de sostener ambos una conversación, uno de los individuos subió al tren y el otro, desde el andén disparó contra él toda la carga de su revólver.—El herido falleció sin pronunciar palabra

BOLONDRON, septiembre 11.—DIARIO DE LA MARINA.—Habana.—El tradicional bullicio que existe todos los domingos en las cercanías, y en la estación misma del ferrocarril de esta villa, se vió esta tarde turbado por la nota roja de la tragedia.

A las cuatro de la tarde, en los momentos en que arrancaba el tren número 14, que procedente de Colón se dirigía hacia la Habana, vióse que un joven que al parecer viajaba en el propio tren, marchando al compás por el andén, disparaba toda la carga de su revólver a través de una de las ventanillas contra determinada persona que iba en el interior del carro de segunda, la cual se vió que caía desplomada, formando este hecho gran pánico y la natural confusión entre las numerosas personas que en el andén se habían congregado y entre los pasajeros del tren.

Detenido y retrocedido el tren al punto de partida, fué bajado un sujeto que se encontraba tinto en sangre y en estado preagónico, habiendo sido conducido con la rapidez que demandaba el caso, a la Estación Sanitaria de esta localidad.

Los que llevaron al herido a la Casa de Socorro fueron el sargento de la Policía Municipal, Juan Domenech, y otras personas.

El herido al ser colocado en la mesa de operaciones para que le fueran practicadas las primeras curas, falleció precisamente cuando el doctor Troadio Villa se disponía a prestarle auxilios. El herido murió sin articular palabra.

El homicida se presentó en la Estación de la Policía al vigilante José Lima, exclamando presa de la mayor excitación: "Ya estoy satisfecho, he vengado la honra de mi hermana".

En este momento, el Juez Municipal, doctor Ponce, auxiliado por la secretaria del Juzgado, señorita Con-

(Continúa en la pág. DIEZ)

El Ejército sostuvo fuego con dos de los presidiarios fugados

Uno de los prófugos resultó muerto y el otro dejó largo rastro de sangre en su fuga

Por un radiograma recibido ayer en el Estado Mayor del Ejército, se sabe que el Teniente Francisco Pino, sostuvo fuego con los presidiarios prófugos del Presidio Modelo en Isla de Pinos, al obscurecer del día anterior. De aquel tiroteo resultó muerto el penado nombrado Mauricio Pérez, quedando herido el que le acompañaba y que no pudo ser detenido, teniéndose constancia de que había sido blanco de las balas contra él disparadas por los soldados del Ejército, por las huellas de sangre que dejó en su huida, al internarse en el monte.

El encuentro de las fuerzas que persiguen a los presidiarios prófugos y el Ejército, se efectuó en un lugar que se halla entre San Pedro y Las Tunas, en la Isla del Tesoro.

ESTADO DEL TIEMPO

CASA BLANCA, septiembre 11.—DIARIO DE LA MARINA.—Habana.—Estado del tiempo el domingo a las siete a. m.: Atlántico, Norte Antillas, buen tiempo en general. El Wheater Bureau de Washington anuncia perturbación a unas doscientas millas al Suroeste de las Bermudas, señalando recurva al Este del Cabo Hateras. Golfo de México, barómetro ligeramente bajo en mitad Oriental Sur. Mar Caribe, buen tiempo, barómetro casi normal, vientos flojos de región Este.

(Continúa en la pág. TRECE)

Fué suspendido el vuelo desde Méjico a La Habana y regreso

La dirección de aviación de la vecina República tomó el acuerdo de suspenderlo

CIUDAD MEXICO, sep. 11. (SR) La Dirección de Aviación ha tomado el acuerdo de suspender a causa del mal tiempo todos los vuelos proyectados por los aviadores militares mexicanos, retirándosele el permiso concedido al capitán Berdeja para hacer el de Mexico-Mazatlan-México.

El vuelo México-Habana-México se ha suspendido hasta que pasen los norlazos que se desencadenan en el Golfo durante estos meses.

CON INUSITADA BRILLANTEZ SE CELEBRO AYER EL REPARTO DE PREMIOS A LOS ALUMNOS DEL PLANTEL "JOVELLANOS"

EL DOCTOR ANTONIO IRAIZOZ PRONUNCIO UN ELOCUENTE DISCURSO EN EL QUE TRIBUTO CALIDOS ELOGIOS AL "CENTRO ASTURIANO" POR LOS PROGRESOS DE SUS ESCUELAS, FELICITANDOLO POR LA IMPLANTACION DE LA ESCUELA COMERCIAL

RELACION DE LOS ALUMNOS PREMIADOS.—EL PROGRAMA DE LA FIESTA

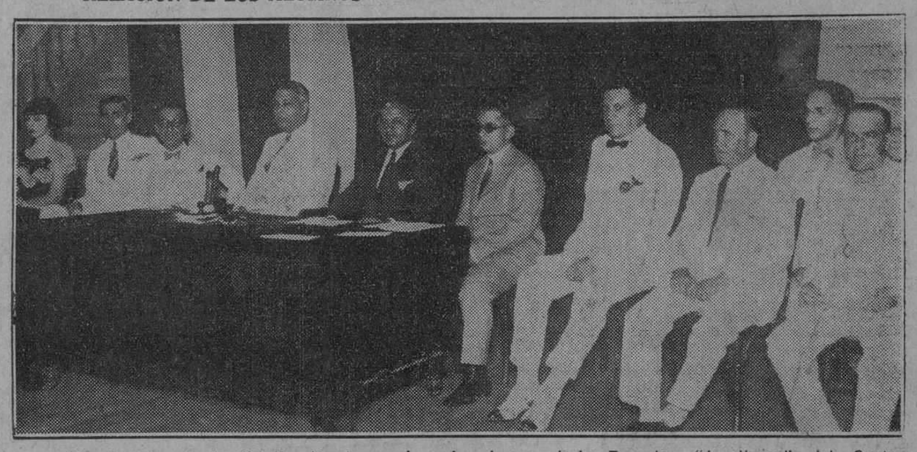

La presidencia del acto de distribución de premios a los alumnos de las Escuelas "Jovellanos" del Centro Asturiano de la Habana.

En la tarde de ayer tuvo efecto el reparto de premios de las escuelas Jovellanos, del Centro Asturiano, verificándose dicho acto en el Teatro Nacional.

Presidió el acto en representación del Presidente social, señor Manuel Muñiz, el Vicepresidente, señor José Simón; teniendo a su derecho al Presidente de la Sección de Sanidad, señor Benigno Santos y a los señores Gabriel García Galán, Administrador Escolar; doctor Eduardo de la Ramoneda, Leopoldo Massana, miembro de la Junta de Educación; doctor Iraizós; señora Emilia García de Isoba; Luis Menéndez Carreño, Vicepresidente de la Sección; el Director de las clases nocturnas, señor Abelardo López; el director de las

(Continúa en la pág. TRES)

UNA PENSION ERA COBRADA ILEGALMENTE

Se exigirá responsabilidad a los funcionarios que pagaban a un personaje apócrifo

HUELLAS DACTILOSCOPICAS

Se trata de hacer uso de las huellas digitales para el pago de las pensiones

Del jueves al viernes de esta semana, quedará terminado el expediente que por orden del Secretario de Hacienda, viene instruyendo desde hace un mes, el señor Julio César Menéndez, respecto del descubierto "affaire" del cobro de pensiones de veteranos de la Independencia y del que nos ocupamos recientemente por la forma escandalosa en que trascendió al público, con violentas acusaciones de funcionarios y empleados.

Uno de los pensionados que habían muerto, llamado Demetrio Jorrín, soldado inutilizado por cuyo motivo se le había concedido la pensión, aparecía cobrándola mucho tiempo después de haber rendido a la madre tierra sus despojos y su alma al creador, simulando una persona viva su existencia y llenando y firmando los vauchers para el cobro de la mensualidad asignada por el Juzgado todos los días últimos.

El señor Menéndez, actuando de Juez perito en este asunto, ha pedido en estos días la opinión del doctor Israel Castellanos, Jefe del Servicio de Identificación Dactiloscópica, adscripto a la Secretaría de Gobernación, para la comprobación de las huellas digitales del verdadero Demetrio Jorrín y el apócrifo personaje que después de haber fallecido aquél, le heredaba de una manera tan curiosa y audaz.

Con la terminación de ese expediente, el señor Menéndez rendirá, como es de rigor, el informe correspondiente de las conclusiones a que llegue en la investigación del sumario administrativo y el asunto será entregado posiblemente a los tribunales, señalándose las responsabilidades en que por esos pagos efectuados, corresponda a los funcionarios que en los mismos han intervenido.

Los médicos saludarán desde un aeroplano al Dr. Solano Ramos

El saludo de las entidades científicas será llevado en avión por el Dr Díaz Cia

A la una de la tarde, el Teniente Rogelio Mortole, aviador del Ejército, llevará como pasajero al capitán médico doctor Díaz Cía, en una máquina "D'Havilland" para volar sobre el buque que conduce a Cuba al doctor Solano Ramos y dejar caer un mensaje de cariñosa salutación en nombre de la clase médica cubana, mensaje que lleva la firma de los miembros de la Academia de Ciencias, del Claustro Universitario, de la Federación Médica de Cuba y otras entidades científicas, identificadas con la hermosa labor que acaba de realizar el distinguido y prestigioso Decano de nuestra Facultad de Medicina.

PARA EVITAR INFRACCIONES MUNICIPALES

Se intensifica la labor de los inspectores del departamento de Gobernación del Municipio

INSTRUCCIONES SECRETAS

Tributación de establecimientos que permanecerán abiertos después de las 12 de la noche

Al hacerse cargo de la Jefatura del Departamento Municipal de Gobernación, el señor Carlos M. Peláez, por designación especial del Alcalde, doctor Miguel Mariano Gómez, reorganizó esa oficina de manera tal, que imprimió a la misma la actividad necesaria para que rindiera a la Administración una eficaz labor.

Se están diligenciando a la mayor brevedad, los expedientes cuya tramitación compete a este Departamento, evitándose las demoras siempre enojosas para el público y perjudiciales para la Administración.

Y para conseguir mantener semejante situación, de buen gobierno, el señor Peláez ha dado a los inspectores a sus órdenes, estas instrucciones:

"En primer término llamo la atención de los Inspectores, respecto a

(Continúa en la pág. TRECE)

Cinco aviones cubanos volarán hoy sobre los dos cruceros japoneses

Los tenientes aviadores Terry, López Neyra, Ponce de León y Morlote les darán escolta

Como oportunamente informamos ayer, serán los aeroplanos del Ejército los portadores del primer saludo que la República de Cuba hace a la flotilla japonesa que entrará en nuestro puerto en las primeras horas de la mañana de hoy, según los informes oficiales de las Secretarías de Guerra y Marina y Estado.

Cumpliendo órdenes superiores, el Capitán Eduardo Laborde, Piloto Jefe de nuestra escuadrilla de aviación, ha dispuesto que a las seis de la mañana estén listas cinco máquinas en el Aeródromo de Columbia, para volar en formación, mar a fuera, y darle así la bienvenida a los distinguidos marinos nipones que viajan a bordo del "Iwate" y el "Asama", dos cruceros que acaban de tomar parte en las maniobras grandiosas navales del Pacífico.

Los tenientes aviadores Terry, López Neyra, Ponce de León y Morlotte, tripulando los "Vought" y "D' Havilland", volarán en formación de combate y escoltarán a los cruceros japoneses, hasta que éstos entren en puerto.

LA INDUSTRIA AZUCARERA EXISTENTE EN FILIPINAS ES SOLO UNA ESPERANZA COMPARADA CON LA INDUSTRIA CUBANA

Dice el presidente de la Asociación azucarera de Filipinas que los esfuerzos de Cuba para obtener la revisión de la tarifa proteccionista sobre el azúcar filipino no están justificados

MANILA sep. 11. (UP) La preocupación de Wall Street hacia la amenaza filipina sobre la industria azucarera cubana no está aun justificada, según ha declarado en una interview exclusiva el señor Rafael R. Alunan, presidente de la Asociación Azucarera de Filipinas.

"Comparada con Cuba —dijo Alunan— la industria azucarera de Filipinas es solo una esperanza. Los esfuerzos cubanos por revisar la tarifa proteccionista sobre el azúcar filipino no están justificados actualmente".

La presente producción azucarera de Filipinas según Alunan, es inferior a la de los Estados Unidos, a la de Hawai, Puerto Rico y Japón.

Potencialmente Filipinas puede llegar a producir una zafra de cinco millones de toneladas dentro de diez años, pero actualmente se necesitarán veinte años para llegar a esa cifra.

El aumento de la producción azucarera durante los veinte años del régimen norte-americano ha sido pequeño, a despecho de la construcción de 34 centrales. Lo que se necesita es capital para la industria azucarera de Filipinas.

"Carecemos de capital para el desarrollo en grande escala de la industria y nada indica que lo obtendrá. Y antes de llegar a producir cinco millones de toneladas tendrán que haberse invertido mil quinientos millones de dólares, y aunque hay capital disponible para su inversión en Filipinas, pero probablemente derivará hacia la producción de caucho. Además, no tenemos los suficientes brazos. El aumento de la producción depende de la importación de trabajadores chinos y filipinos. En conclusión, Filipinas espera establecer un mercado azucarero en China y Japón y por lo tanto ser en cierto modo independiente del mercado de los Estados Unidos".

A LOS SUSCRIPTORES DEL VEDADO

Rogamos a nuestros abonados de la barriada arriba citada, que cualquier irregularidad que se origine en nuestro servicio de reparto, al objeto de tomar inmediatamente las medidas de rigor nos la comuniquen al M-8404

M.E.C.D. 2016

en lo adelante fume
RADIANTE
TABACO SUPERIOR
Eduardo Suarez Murias y Cª

Liquidacion
de
Trajes de Verano

$13.50	Gabardina Inglesa	$15.50
$12.00	Dril blanco 100 D	$14.00
$11.50	Muselinas de lana	$12.50
$ 8.50	Grasch de lino	$10.50
$ 4.95	Dril Imperial	$ 7.95

La Casa Americana
Galiano 88 entre S. Rafael y S. José. Teléf. A-3614

FELIPE RIVERO Y ALONSO
ABOGADO Y NOTARIO
Se entregan con su legalización Consular las escrituras destinadas al extranjero. Rapidez en el despacho de toda clase de escrituras. Traducción para protocolarlos de documentos en los idiomas inglés y francés.
EDIFICIO:
BANCO COMERCIAL DE CUBA
AGUIAR, 13. Dptos. 710, 11 y 12. Teléfono M-1472.

DE PALACIO

EL PRESIDENTE NO RECIBIRA HASTA EL MIERCOLES

Sólamente serán recibidos en palacio los marinos japoneses que llegarán hoy a la Habana

EL PRESIDENTE A SU FINCA

En las primeras horas de la mañana de ayer se ausentó de Palacio, en dirección a su finca de Santiago de las Vegas, el señor Presidente de la República, acompañado de su distinguida familia y de sus Ayudantes de guardia, Comandante Espinosa y Capitán Rodríguez de León.

NO RECIBIRA EL PRESIDENTE HASTA EL MIERCOLES

Para poder dedicarse al estudio y resolución de múltiples asuntos administrativos, el general Machado se propone no recibir hasta el próximo miércoles. Solamente hoy recibirá en el Salón de Recepciones a la oficialidad de los barcos de guerra japoneses que entrarán en puerto en las primeras horas de la mañana.

Las audiencias concedidas para hoy lunes y mañana martes, han sido canceladas.

DR. PULGARON
Manzana de Gómez 465
Teléfono A-1862
PRIMERA Y SEGUNDA ENSEÑANZA, ENSEÑANZA SUPERIOR Y LATIN
Visitas y Avisos: de 5 a 7.

NOTICIAS DE LA TERMINAL

AYER REGRESO DEL BALNEARIO DE SAN MIGUEL EL LICENCIADO BARRAQUE, ACOMPAÑADO DE SUS FAMILIARES

Numerosos miembros del Partido Unión Nacionalista se trasladaron ayer a Los Palacios con el objeto de asistir a una fiesta política.—Movimiento de viajeros en la Terminal

Acompañado de sus familiares, regresó ayer del balneario de San Miguel, el Lic. Jesús María Barraqué, Secretario de Justicia e Interino de Gobernación.

UNA FIESTA DE LA UNION NACIONALISTA EN LOS PALACIOS

En el tren de la mañana se trasladaron ayer a Pinar del Río, el coronel Carlos Mendieta, el coronel Roberto Méndez Peñate, el señor Juan Gualberto Gómez, el doctor Arturo Alberni, el doctor Manuel Jiménez Lanier, el coronel Joaquín Ravena, el general José González, los señores José Elías Entrialgo, Leonardo Hevia y Manuel Alvarez Tavío, y nuestro compañero en el periodismo, Pedro José Cohucelo, con el objeto de asistir a una fiesta política del Partido Unión Nacionalista, que se celebraba en Los Palacios.

Estos viajeros regresaron anoche a la Habana.

LOS TRENES DE CABAIGUAN Y CIENFUEGOS

En estos trenes legaron ayer la señora de Fernández Fasset; el doctor Manuel Smith; José Garmendia.

La señora Amelia González de Ordóñez; Luis Varela; Francisco Rivero, Superintendente de Construcciones de la Cuban Telephone.

LOS TRENES DE CARDENAS Y CAIBAGUAN

En estos trenes salieron ayer:

La señora viuda de Gumá y su hijo Omar; la señorita Luisa Fernández; Antonio Lorenzo.

El señor Antonio Macías; Juan de Dios Cárdenas; las señoritas Celes y Angela Roca.

El señor Miguel González Bengochea; Manuel Cano e hija; José C. Sierra y su esposa.

Los señores Aceña y Morera, pagadores de los Ferrocarriles Unidos.

La señora María Cristina Lara y su hija, la señorita María Dolores Pérez.

EL EXPRESO LIMITADO DE SANTIAGO DE CUBA

Llegaron ayer en este tren:

El doctor Felipe Pichardo, catedrático del Instituto de Segunda Enseñanza de Camagüey, y sus familiares, Rafael Pardo, Cándido Rodríguez; también con sus familiares, Alberto Santos.

El teniente Gerardo Areces, Jefe de la Policía de los Ferrocarriles Consolidados en Santiago de Cuba; el doctor Miguel Corrales; Alejandro Ruiz; José Conejero.

La señorita Zoila Millet; Ramiro Rodríguez Morejón, ex-Administrador de la Cuban Telephone en Santiago de Cuba; el teniente Hernández, del Ejército Nacional.

La señora Jesusa Fernández, viuda de González; Serafín Morgado; Javier de Varona y sus familiares.

LOS TRENES A GUANE

En estos trenes salieron ayer:

El doctor Lorenzo Arias; Gerardo Sabio; J. M. Fernández y sus familiares.

TREN A SANTIAGO DE CUBA

En este tren salieron ayer tarde:

La señora Celia Castro de Sotolongo, que se dirigió a Perico; a Santa Clara: Clemente García, inspector de relojes de los Ferrocarriles Controlados; la bella señorita Adelina Paredes Concepción, alumna aventajada de la Escuela de Pedagogía de la Universidad; al central Alava: el ingeniero Shelton, al servicio de la Cuban Cane; a Camagüey: Luis Boada, el doctor Andrés Avello; R. Ramos; la señora Amanda García de los Ríos; las señoritas Margarita y Gloria Ríis y Agueda Sariol; el doctor Blanco Herrera; el doctor Felipe Pichardo y sus familiares; a Bayamo: la señora Graziella señorita Silvia de Juan; a Sanlla de Juan de Muñoz y su niña y tiago de Cuba: Rafael Vila; también a Santa Clara: el doctor Manuel Carnesoltas y sus familiares.

EL INGENIERO JEFE DE LA CUBAN AMERICAN

En el tren de la tarde llegó ayer de Cárdenas, el señor Bernhard Glathe, ingeniero jefe de la Cuban American Sugar Company.

TREN DE SANTIAGO DE CUBA

En este tren llegaron ayer tarde:

La señora Isabel Castro, viuda de Espinosa, y su niño, procedentes de Sagua la Grande; de Santa Clara: la señorita Carmen Mascort; Rafael Fernández y María Teresa Fernández; Miguel Angel Pérez y sus familiares; de Jovellanos; Joaquín Otomiliares; de Cárdenas: el Procurador Público José Martínez Milanés y su hija Gladys; también de Santa Clara: la señorita Leonor Hernández; de Matanzas: el Agente de la Policía Secreta, Jnan F. Padrón.

PAGO DE ADEUDOS DEL ESTADO

Havana Central, $53.83; 40.92; 132.74; 21.58; 21.05; 7.04; 18.88; 69.64; 173.12; 0.79.

Antonio del Río, $155.01.

S. Pedroarias, $158.37; 10.02.

Hilario Rodríguez, $11.66.

Orlando Martínez, $849.85.

José Clúa, $1.131.98.

Santos González, $2.495.51.

Arellano y Cía., $3.950.56.

Herederos de García Tuñón, $55 32 centavos; 99.37; 48.74; 36.21; 116.90; 18.97; 7.51.

Emilio Rodríguez, $337.06; $691 29 centavos.

Luz Adán, $119.16.

Evaristo Rodríguez, $14.78.

Abundio Rodríguez, $305.12.

Evaristo López, $34.20.

Abelardo Pedroso, $31.88; 14.45; 85.93.

Abundio Rodríguez, $11.36; 2.97; 264.46.

Alfredo Montero, $45.52; 272.12.

Tomás Gómez, $28.61.

Evaristo López, $8.52.

Havana Central, $83.29.

Herederos de M. Casals, $6.27; 55.06.

Havana Central, $31.19; 367.70; 21.80; 21.34; 19.635; 19.54; 9.92; 16.65; 0.95; 16.71; 10.28; 10.80; 14.49; 21.07; 36.11; 1.76; 54.46; 1.74; 19.54; 131.25; 30.42; 15.77; 10.09.

Total: $13,007.07.

Dr. Gonzalo Pedroso
CIRUJANO DEL HOSPITAL MUNICIPAL DE EMERGENCIA
Especialista en Vías Urinarias y Enfermedades venéreas. Cistoscopia y cateterismo de los uréteres. Cirugía de Vías Urinarias. Consultas de 10 a. 12 y de 3 a 5 p. m. en la calle Avenida de la República 254.
M 16 Ind. 1 Ms.

LA REGENTE
NEPTUNO Y AMISTAD
Lo que nos ha valido para crearnos una clientela tan numerosa como escogida, ha sido la seriedad observada durante tantos años. "La Regente" se propuso, desde la fundación, hacer honor a su título y lo consiguió. Seguimos, como siempre, dando dinero a interés módico. Mucha reserva.
CAPIN Y GARCIA

SIDRA

GAITERO
La bebida insustituíble para las fiestas, bodas, banquetes, etc.
PIDASELA FRIA
a la bodega de la esquina y se la servirá a cualquier hora
7651 alt 6a-o

Un gran acierto de la Orquesta Filarmónica

Hubo un momento de expectación emocionada en el concierto de ayer: el momento en que el maestro Sanjuán puso la batuta directriz en manos de su primer discípulo (primero, no en tiempo, pero sí en méritos y estimación), Amadeo Roldán. El público aplaudió entusiasmado. Al mismo tiempo que sancionaba la ejemplaridad del suceso, formaba el ambiente propicio a ese acontecimiento, altamente significativo para nuestra cultura musical.

Roldán director es un producto genuino de la Orquesta Filarmónica. Decir ésto no resta valores personales, intrínsecos, al joven subdirector.

Había en él un músico auténtico, desde mucho antes de formarse esta orquesta; pero ese músico necesitaba atmósfera adecuada para exteriorizar sus conocimientos y su inspiración. Esa atmósfera se la brindó la Orquesta Filarmónica. Desde su fundación, Sanjuán y Roldán—que desde Madrid se conocían y estimaban—comenzaron a trabajar de consuno por el afincamiento y superación del nuevo conjunto instrumental..

Roldán, muy versado ya en Armonía y Composición, con un pequeño acervo de obras pudorosamente guardadas, dió remate a sus estudios con las lecciones postreras y eficaces de Sanjuán. Admirado desde los primeros conciertos como primer violín (un cargo que, en cierta manera, comparte las responsabilidades de la dirección), se hizo respetar como compositor con su "Obertura sobre Temas Cubanos". Fué nombrado luego subdirector de la orquesta, comenzando a dirigir algunos ensayos en ausencia del maestro Sanjuán. Estrenó luego sus "Tres pequeños poemas", y esta obra vino a decirnos, con una elocuencia que no admite réplica, que Roldán es el primer músico cubano que emprende el lujoso empeño de combinar los ritmos afrocubanos y las melodías de nuestro folk-lore con la armonía y la orquestación modernas y que obtiene, en estas aventuras de genuino cariz criollo, cristalizaciónes plenarias. Y, por último, en el concierto de ayer Roldán escala la posición más cimera a que podía aspirar dentro de la Filarmónica, dirigiendo, por primera vez, una parte de su programa.

De estos triunfos progresivos de Roldán, de esta rápida ascensión suya, que coincide en casi todo su proceso, con la apreciable levitación de nuestra cultura musical, es doblemente copartícipe el maestro Sanjuán por la influencia que en ellos ha ejercido y por la satisfacción con que los contempla. Al ocupar la dirección de la Orquesta Filarmónica, no se proponía Sanjuán solamente su propia gloria y la de la orquesta, sino algo más: propiciar y estimular la formación de músicos cubanos de tipo actual, es decir, músicos gustadores apasionados de lo vernáculo, de lo nuestro, pero, al mismo tiempo, oteadores incansables del múltiple panorama que la música contemporánea ofrece en todos los ángulos del mundo. Uno de estos músicos de la nueva hornada ,es Amadeo Roldán. Otros surgirán en breve. ¿Por qué no? La semilla está echada. ¿Acaso no ha pasado y está pasando lo mismo en la poesía, en la pintura, en la escultura, en todas las manifestaciones del arte?

Como director, Roldán impresionó gratamente al público, por su corrección, mesura, control sobre la orquesta y—muy particularmente—control sobre sí mismo, cosa ésta verdaderamente difícil para quien todavía no ostenta timbres de veteranía en estas lides. A sus tres poemas—especialmente al último, "Fuiste negra"—sacó excelente partido. Durante los meses de octubre y noviembre, en que el maestro Sanjuán permanecerá ausente en los Estados Unidos, Roldán ocupará la dirección de la Filarmónica y entonces tendremos oportunidad de apreciar sus progresos como director.

La orquesta estuvo ayer en un día inspirado. Si bajo la batuta bisoña de Roldán logró momentos de jubilosa plenitud, bajo la batuta probada de Sanjuán, hizo alardes insospechados de interpretación. La tercera de las Danzas Fantásticas de Turina ("Orgía") y la obertura de "Los Maestros Cantores", levantaron al público. La Kamarinskaia fué otra "orgía" de sonoridad y de ritmo. Y los tres tiempos de la "suite diecichesca de Gretry, ejemplos de finura y sutilidad.

El domingo 25 de este mes, se celebrará un concierto extraordinario en honor del maestro Sanjuán, que accediendo a una expresiva invitación de la Orquesta Sinfónica de Los Angeles, embarca a los Estados Unidos, donde permanecerá durante los meses de octubre y noviembre y volverá en diciembre a hacerse cargo de la dirección de la Filarmónica. Este concierto será muy interesante, a juzgar por su programa, en el cual figuran las dos mejores obras de Sanjuán: "Campesina" y "Castilla".

Como particular aliciente, la primera será dirigida por Roldán, el notable debutante de ayer.

Dr. GARCIA AMADOR
ESPECIALISTA DE PARIS, BERLIN Y LONDRES
PIEL, VENEREO, VIAS URINARIAS
De regreso de Europa dispone con la OZONOTERAPIA para la curación rápida de la BLENORRAGIA Y SUS COMPLICACIONES, IMPOTENCIA, ESPERMATORREA. Visión directa de la URETRA y de la VEJIGA. Tratamientos eficaces para la piel con DIATERNA, ELECTROLISIS y NIEVE CARBONICA.
Consultas: San Nicolás 9, de 10 a 11 y de 4 a 6. Teléfono A-1471.
Para pobres, $2.00, los lunes, miércoles y viernes, de 6 a 7 p. m.

Dr. Hernando Seguí
GARGANTA, NARIZ Y OIDOS
Prado, 38; de 12 a 3

LA
MUSCULOSINE
BYLA
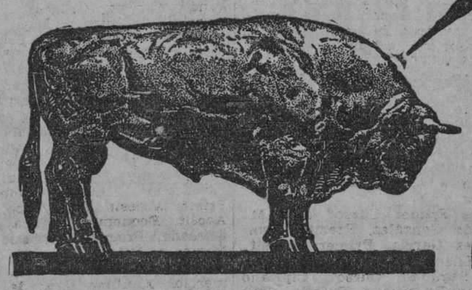
Fabricada por los Establecimientos BYLA PARIS (FRANCIA), es por sus VITAMINAS y sus principios tonicos y reconstituyentes
EL MEJOR PRODUCTO CONOCIDO PARA ENGORDAR

PARA CURAR UN RESFRIADO EN UN DIA
Tómese el LAXATIVO BROMO QUININA. (La primera y original pastilla para Resfriados y Grippe.) Es un remedio eficaz y probado La firma de E. W. GROVE se halla en cada cajita.

¡Recuerde usted!
que por antiguas que sean las enfermedades de
Estómago e Intestinos
se curan tomando después de las comidas el
DIGESTÓNICO
De venta en farmacias y droguerías.

VICHY
Manantiales del ESTADO FRANCÉS

VICHY HOPITAL
Afecciones
del Estómago y del Intestino
VICHY CÉLESTINS
LA MEJOR AGUA DE MESA
VICHY GRANDE GRILLE
Enfermedades
del Hígado y del Aparato Biliario
1/4 En todos los Cafés
VICHY CÉLESTINS
VICHY HOPITAL
Aperitivo higiénico - Digestivo ideal.

ANUNCIESE Y SUSCRIBASE AL "DIARIO DE LA MARINA"

E. P. D.
El Señor
Celedonio Portilla Bolado
HA FALLECIDO
DESPUES DE RECIBIR LOS SANTOS SACRAMENTOS

Y dispuesto su entierro para las 4 de la tarde de hoy lunes 12 de septiembre, su viuda, hijos, hermano, padre político, hermanos políticos, tíos y demás familiares, invitan para acompañar su cadáver al Cementerio, desde la Capilla de la Asociación de Dependientes, por lo que vivirán eternamente agradecidos.

Habana, 12 de septiembre de 1927.

Concepción Gómez viuda de Portilla; Luisa, Rafael y José Portilla y Gómez; José Portilla; Celestino Gómez; Luis Fernando, Manuel, Jesusa, Guadalupe, Carmen María, Teodoro G. Vélez; José Bolado; Portilla, Hermano y Ca.

925 1d. 12 Sep.

E. P. D.
El Señor
Rafael Alfonso y Cruz
HA FALLECIDO
DESPUES DE RECIBIR LOS SANTOS SACRAMENTOS Y LA BENDICION PAPAL

Y dispuesto su entierro para el día de hoy, a las cuatro de la tarde, los que suscriben, hija, hermanos y demás familiares, ruegan a las personas de su amistad, se sirvan acompañar el cadáver desde la casa mortuoria, San Mariano número 10, Víbora, hasta el Cementerio de Colón; favor que agradecerán eternamente.

Víbora, septiembre 12 de 1927.

Margarita Alfonso y de la Vega; Elisa, Angelina y Eduardo Alfonso y Cruz; Dr. José Elías Nobo y Gelats; Dr. Mario Díaz Cruz; R. P. Ascensio S. J.; R. P. Jorge Camarero S. J.; Dr. Ladislao Glory y Feden.

(NO SE REPARTEN ESQUELAS).

926 1d. 12 Sep.

FUNERARIA DE PRIMERA CLASE
ALFREDO FERNANDEZ
TELEFONO A-4348 SAN MIGUEL, 63

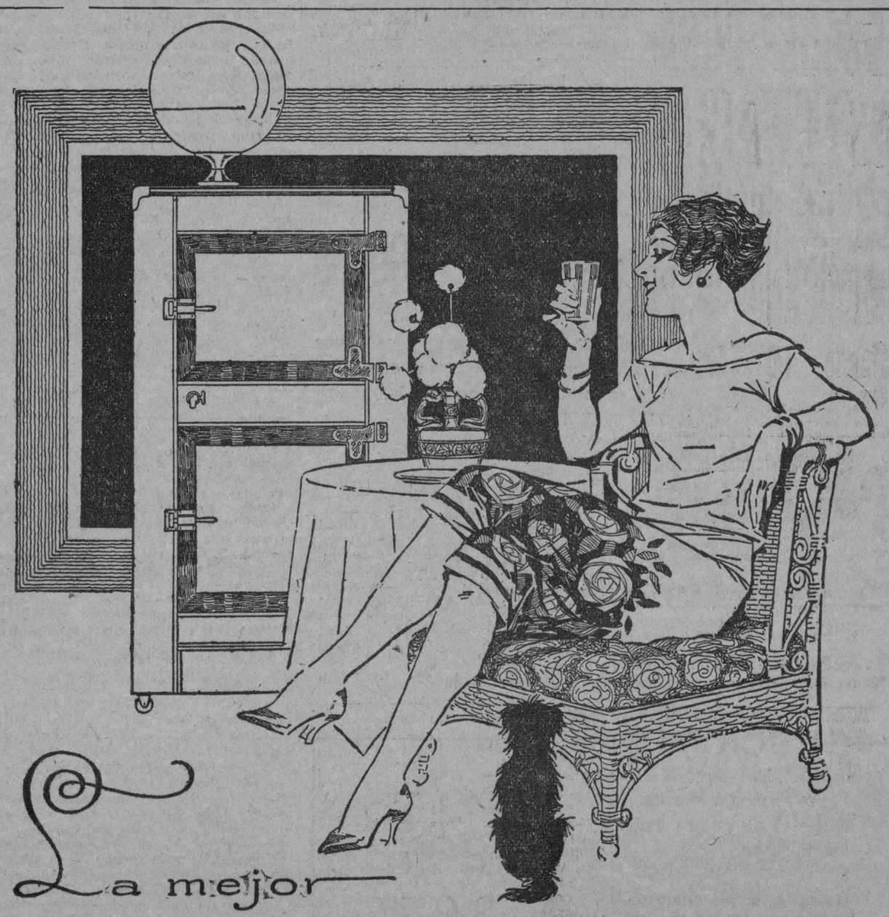
La mejor
NEVERA GLACIAL
Visítenos y se lo demostraremos
Ferretería Monserrate Pte. Zayas (O'Reilly) 120 Teléfonos A-3112 - M-4668

M.E.C.D. 2016

SEA USTED ECONOMICO

No gaste más de lo necesario. Si tiene que regalar a la amiga que se casa, al niño que mereció la mejor calificación en los exámenes, al amigo probado o cualquier otra persona de su amistad, visítenos y le mostraremos los artículos que estamos liquidando; NINGUNO CARO. En artículos de poco precio y de mucha apariencia, los que debe comprar hoy todo el que viva ordenadamente, tenemos mucho que ofrecer.

"VENECIA"

OBISPO 93. TELEFONO A-3201.

Con inusitada .....

(Viene de la pág. PRIMERA)

clases diurnas señor Eladio Blázquez y todos los profesores del plantel.

LA SECCION DE INSTRUCCION

Además de los señores Santos y Menéndez Carreño, vimos allí al activo secretario de la Sección, señor Alberto Rodríguez; al vice, señor Manuel Menéndez y a los vocales señores Fermín González y González, Aníbal Pérez Ferreiro, Manuel García Rosales, Manuel Méndez Queipo, Ramón Díaz Rodríguez, Juan Rodríguez Suárez, Francisco Rodríguez Martínez, Bernardo Escobio Alvarez, Angel Alvarez Polanco, Angel Medio y Pérez, José Huerta de la Torre, Zoilo Menéndez Morán, Federico Cotarelo Lombardero, Santago Abascal Samperio, Celestno Rodríguez Alvarez, Antonio Longo Longo, Manuel Rusánchez González, Antonio Alvarez Alvarez, Ncolás Fernández Maldonado, Baldomero Artigas Soler, Jesús Mesa Bousoño, Salvador Díaz Rodríguez, José López Fernández, Eduardo Rodríguez y Fernández, Maximino Toxquella Rodríguez, doctor Rafael Fernández Menéndez, Amador González Muñiz, José Suárez Santos, Davd Sánchez Rodríguez, Fafael Sánchez Alonso, Faustino González y Menéndez, Manuel González Suárez, Oscar Sánchez Govín, Manuel Pérez García, Abelardo Pérez Calleja, Armenio La Villa Robana, Luis Planes Domínguez, Gullermo Venta Argielles y Lorenzo Muñiz Pérez.

EL PROGRAMA

Se abrió el acto con breves palabras del Presidente, dando comienzo el programa. La nureada Estudiantina Juventud Montañesa ejecutó brillantemente la Fantaría de La Viuda Alegre, Potpourrit de Aires Asturianos y Las Cuatro Milpas, escuchando prolongados aplausos.

La señorita Julia Domenech, recitó varias poesías, mereciendo nutridos aplausos, siendo bsequiada con un ramo de flores.

A continuación ejecutó al piano la señorita Fidelina Alvarez, la hermosa jota de concierto Viva Navarra y Polka de la Reina, de J. Raff. Su esmerada ejecución mereció grandes aplausos y el obsequio de un bonito ramo de flores.

La señorita Almansa cantó La Princesa de Abril, de Lecuona, acompañada al piano por la señorita Montané. Brillante labor que como la de las anteriores fué premiada con los aplausos de la concurrencia.

REPARTO DE PREMIOS

Acto seguido se procedió a hacer entrega de los premios a los alumnos, siendo todos ovacionados al pasar a recoger sus premios y diplomas, los que eran entregados por el señor Presidente, felicitándolos por su aplicación.

He aquí la relación de los alumnos premiados.

Lectura Primer Curso: José M. Mrespando González, Premio. Avelino Pérez García, Primer Accesit. Gastán Elie Abal, Segundo Accésit. Lectura Segundo Curso: Cipriano Fernández Rodríguez, Premio. Valeriano Cándano Corona, Primer Accésit. Manuel Fernández López, Segundo Accésit. Escritura Primer Curso. Primer Grupo. Ricardo Febles Ruiz, Premio. Manuel Fernández Suárez, Primer Accésit. Maximino Infanzón García, Segundo Accésit. Escritura Segundo Curso. Primer Grupo: Adolfo Alvarez García, Premio. Valeriano Cándano Corona, Primer Accésit. Manuel Fernández Suárez, Segundo Accésit. Escritura Primer Curso. Segundo Grupo. Ramón Alonso, Premio. Baldomero Pérez Seara, Primer Accésit. Luis García Pérez, Segundo Accésit. Escritura Segundo Curso. Cegundo Grupo: Eliseo Almeida Ray, Premio. Amador Iglesias, Primer Accsit. Cipriano Fernández, Segundo Accésit. Mecanografía: Armando Naranjo y Salazar, Premio. Julio Moliné Suirana, Primer Accésit. Oscar Gurdiel Paderni, Segundo Accésit. Taquigrafía: Humberto CodispotiSeigido, Premio. Jesús López Benemelis, Primer Accésit. Julio Lolné Suirana, Segundo Accésit. Dibujo Lineal: Joaquín Vallés Ferrer, Premio. Manuel Moré, Primer Accésit. José Alonso Marinas, Segundo Accsit. Dibujo de Adorno y Figura: Belarmino López Fernández, Premio. Luis García Pérez, Primer Accésit. Manuel Fernández Valiente, Segundo Accésit. Aritmética: Primer Curso. Ramón Marcos Prieto, Premio. Avelino Pérez y García, Primer Accésit. Pedro Curtich Suárez, Segundo Accésit. Aritmética. Segundo Curso. Juan Pascual Calleja, Premio. Angel Benito, Primer Accésit. Segundo Accésit, desierto. Aritmética. Segundo Curso. Segundo Grupo: Adolfo Alvarez García, Premio. Francisco Marsal Fana, Primer Accésit. Enrique Martínez González, Segundo Accésit. Aritmética Tercer Curso: Oscar Gurdiel Paderni, Premio. Valeriano Menéndez Fernández, Segundo Accésit. Gramática Curso Superior. Silvano Ortega Llana, Premio. Vidal Fierros Fierros, Primer Accésit. Julio Moliné Suirana, Segundo Accésit. Caligrafía Comercial: Roberto Trelles y Fernández, Premio. Jesús Tarano y Manjón, Primer Accésit. Agustín Fernández Maldonado, Segundo Accésit. Aritmética Mercantil: Angel de la Puente, Premio. Osvaldo Velo Rodríguez, Primer Accésit. Antonio Marquech, Segundo Accésit. Teneduría de Libros: Antonio Marquech, Premio. Primer y Segundo Accésit, desiertos. Idioma Español, Primer Curso, Primer Grupo: José Margolles Martínez, Premio. Francisco Marsal Fana, Primer Accésit. Maximino Infanzón García, Segundo Accésit. Idioma Español, Primer Curso, Segundo Grupo: Ramón Mas, Premio. Enrique Martínez, Primer Accésit. José Díaz Seara, Segundo Accésit. Idioma Español, Primer Curso, Tercer Grupo: Ricardo Febles Ruiz, Premio. Víctor Alvarez Ruiz, Primer Accésit. Ramón Alonso y Alonso, Segundo Accésit. Idioma Español, Segundo Curso. Oscar Gurdiel Paderni, Premio. Adolfo Alvarez García, Segundo Accésit. Geografía Comercial Universal: Alfredo Díaz Almeida, Premio. Jesús Tárano Manjón, Primer Accésit, Segundo Accésit, desierto. Algebra: Angel de la Puente Díaz, Premio. Mardonio Roche Font, Primer Accésit. Roberto Trelles Fernández, Segundo Accésit. Geometría: Gervasio Cano Martínez,: Premio. Aquilino uesada, Primer Accésit. Segundo Accésit, desierto. Inglés. Primer Curso: Wilfredo Fontanals, Premio. Evelio García Galán, Primer Accésit. Santiago Castañón, Segundo Accésit. Inglés. Segundo Curso. Sergio Fresno, Premio. Jesús Piñera, Primer Accésit. José Zarco, Segundo Accsit. Economía Política: Aquilino Quesada, Premio. Gervasio Cano y Martínez, Primer Accesit. Segundo Accésit, desierto. Historia del Comercio: Aquilino Quesada, Premio. Pablo Fernández, Primer Accésit. Segundo Accsit, desierto. Dibujo Lineal. Primer Curso: Alfonso Binages Gispert, Premio. Ceferino Rodríguez García, Primer Accésit. Manuel Granado Torrado, Segundo Accésit. Dibujo de Adorno y Figura. Primer Curso. José Alonso Marinas, Premio. Pedro González Morejón, Primer Accésit. Vicente Pérez San Luis, Segundo Accésit. Inglés Primer Curso. Argentina Blanco Acebal, Premio. María Luisa Romero y Velasco, Primer Accésit. Elena Rodríguez Caldevilla, Segundo Accésit. Labores: Angela Cortina Linares, Premio. Nieves Suárez Martínez, Primer Accésit. Inocencio Torres y García, Segundo Accésit. Mecanografía: Laura Bert Ivern, Premio. Elena Rodríguez Coldevilla, Primer Accésit. Benigna Avila Alvarez, Segundo Accésit. Taquigrafía. Angela Cortina Linares, Premio. Laura Berta Ivern, Primer Accésit. Elena Rodríguez Caldevilla, Segundo Accésit.

Aritmética Mercantil: María Luisa Romero Velasco, Premio. Laura Berta Ivern, Primer Accésit. Elena Rodríguez Caldevilla, Segundo Accésit. Teneduría de Libros: Laura Berta Ivern, Premio. Elena Rodríguez Caldevilla, Primer Accésit. Julia Balbín Villar, Segundo Accésit. Grado Elemental. Ciencias. Carmen Menéndez Viña, Premio. Elvira Ramallo Rodríguez, Primer Accésit. Ofelia Longo González, Segundo Accésit. Grado Elemental. Letras. Ofelia Longo González, Premio. Mercedes Caridad Osaba, Primer Accésit. Josefina Rodríguez Luaces, Segundo Accésit. Grado Medio. Letras: Esther Luege Mateo, Premio. Agustina López Martínez, Primer Accésit. Josefina Fernández Caldevilla, Segundo Accésit. Grado Medio. Ciencias: Josefina Mas López, Premio. Josefina Díaz Alvarez, Primer Accésit. Lucinda Martínez Díaz, Segundo Accésit. Grado Superior: Ciencias: Celia Láncara Méndez, Premio. Luisa Guerra Carás, Primer Accésit. María Luisa Rodríguez Caldevilla, Segundo Accésit. Grado Superior. Letras: Emilia Medina del Castillo, Premio. Hortensia Salinas Salinas, Primer Accésit. Adela del Gallo y Fernández, Segundo Accésit. Grado Elemental. Letras: Manuel Caridad Osaba, Premio. José L. Valdés H., Primer Accésit. Manuel Obaya D., Segundo Accésit. Grado Elemental. Ciencias. Rufino González, Premio. Manuel Obaya, Primer Accsit. José Berenweig, Segundo Accésit. Grado Medio. Ciencias: Federico Ramallo Rodríguez, Premio. José Busto Fernández, Primer Accésit. Luis Naredo Quirós, Segundo Accésit. Grado Medio. Letras: Zighi Wagner y Feldman, Premio. Federico Ramallo Rodríguez, Primer Accésit. Manuel Teijeiro González, Segundo Accésit. Grado Superior. Ceferino García y Fernández, Premio. Pedro Fernández Valdés, Primer Accésit. José Avila Llamera, Segundo Accésit. Grado Superior. Joaquín Coronado Mateo, Premio. José Fernández Rodríguez, Primer Accésit. Andrés Fernández Estévez, Segundo Accésit. Premios Especiales: Premios donados por J. Calle y Compañía, Representantes de la sidra "El Gaitero": Ceferino García Fernández y Emilia Medina del Castillo, 25 pesos a cada uno. Premios donados por el señor Nicanor Fernández, Representante de la sidra "Cima": Belarmino López Fernández y Oscar Gurdiel Paderni, 25 pesos cada uno. Premios donados por la Librería "La Propagandista": Estuche escolar, Manuel Obaya y Díaz; Estuche pintura, Manuel Tejeiro González. Libro, Mercedes Caridad Osaba. Estuche escolar, Josefina Díaz Alvarez. Libro, Elena Rodríguez Caldevilla. Donados por la señora Emilia García de Isoba, Profesora del Grado Medio: De dibujo, Alumna Hilda Martínez, una caja dibujo. De conducta: alumna Lucía Alonso, una banda. De costura, alumna Josefina Martínez, un costurero. De alumna eminente, Josefina Díaz, una medalla.

Títulos de Tenedores de Libros expedidos en el presente curso: señoritas Laura Berta Ivern Díaz; Julia Balbín Villar; Angelita Cortina Linares. Señores: Osvaldo Velo Rodríguez; Isidro Alvarez Paín; Antonio Moarquech; Manuel Franco y Díaz; Jos Alvarez Rodríguez; Alberto Lorenzo Díaz; Wilfredo Fontanals Sánchez; José Zarco Mishaher; Eliseo León Pastor.

DISCURSO DEL DR. IRAIZOZ

Terminó la primera parte del programa con el discurso que el señor Antonio Iraizoz, manifestándose un enamorado de la instrucción pública, reconociendo que la opinión pública cubana, tenía que admirar como admiraba él, la obra del Centro Asturiano en el Plantel Jovellanos, contribuyendo a la difusión de la enseñanza, de la cultura, colaborando en la enseñanza con el Gobierno, teniendo sus programas equiparados a los del Estado y en algunos casos, como sucedía en la magnífica Escuela de Comercio que tenía establecida, se observaban los métodos más modernos y prácticos, por lo que estimaba que la juventud cubana debía a las clases de esa escuela, para prepararse a afrontar el porvenir.

Dedicó hermosísimos párrfos a la tradición a la familia, a la raza, al idioma, a la historia que une a los hispano-americnos con los espñoles. Hizo referencia a la grandeza de España, de sus artes, de su ciencia, de sus industrias, cuyas glorias pregonan veinte naciones de la misma estirpe, cuyo honor no puede adjudicárselo ninguna nación del mundo.

Señaló las ventajas que tenía la escuela comercial, al capacitar para defender al comercio español que queda en Cuba, que será cubano mañana, de las garras de otro comercio que desea ocupar su lugar, por medio de la instrucción comercial, y citó a favor de su tesis la opinión de ilustres profesores. Entonó alabanzas para el Centro Asturiano, por la brillante labor que llevaba a cabo en el seno de la patria cubana en todos los órdenes de su vida colectiva. Tuvo para dicha institución frases de loa y de alabanza, sintiéndose satisfecho en alto grado por haberle permitido presenciar aquella fiesta, y hacer justicia a quienes la merecían y muy grande, al concederle el honor de hablar en aquella tribuna.

Fué muy aplaudido.

LA SEGUNDA PARTE

Después de un breve receso, al terminar su discurso el señor Iraizoz, prosiguió la fiesta con los siguientes números:

El apropósito escrito expresamente para Narcisín, por Eduardo M. del Portillo, titulado: "El Cuento de un Golfo", en el que tomaron parte el simpático Narcisín; la señora Menta y el señor Ibáñez.

Cuentos por Narcisín.

El Malambo Argentino, bailado por Narcisín.

Dueto cómico, por la señorita Nena Bermúdez y el señor Emilia Graciani, acompañado por el profesor señor Galindo.

El entremés asturiano en prosa y verso de Agustín de la Villa, titulado "Tres pies para un banco", por la señora Suárez, señor Carballido, padre y Carballido, hijo.

El público tributó repetidos aplausos al popular artista Narcisín y a los intérpretes de los demás números, terminando la fiesta a las seis de la tarde.

Reiteramos nuestra felicitación a la Sección de Instrucción del Centro Asturiano, por sus brillantes éxitos, a los profesores del plantel y a los alumnos.

Mande su órden hoy

LECHE PURA PASTEURIZADA DE LA LECHERIA AMERICANA WARD

Teléfonos FO-7762 - 7763

8731 19d-11

ENGORDE=SEGURO

NO PIERDA TIEMPO PROBANDO

=40 AÑOS DE ÉXITO=

NO CANSE SU ESTÓMAGO COMIENDO DEMASIADO

La PEPTONA se aprovecha (asimila) TODA sin que el Estómago trabaje.

NUTRE directamente al organismo.

NUTRE descansando su Hígado.

VINO PEPTONA BARNET

FERRO FOSFATADO

SABROSO=AROMÁTICO=SUPER NUTRIFICADOR

Tres Copitas al día engordan mucho más que 100 gramos de la mejor carne, porque además de contener todos los principios nutritivos de la Carne fresca, está ya digerida y el cuerpo la asimila sin desperdicio.

RECHACE LAS IMITACIONES. - EXIJA BARNET

Fabricado por: Droguería SARRÁ. La Mayor.

31 EDIFICIOS. 600 EMPLEADOS

SOLEMNE PROMESA DE QUE

Presidencia del banquete Pro Legislación Obrera.

(Viene de la pág. PRIMERA)

además, entre las personalidades salientes que a él concurrieron, los doctores Díaz Pardo, Guerra Yópez, Heliodoro Gil, Juan Acevedo en representación de varios gremios obreros, y los señores doctor José A. Simpson; Emilio Martínez Dalmau, Asociación de Prácticos de Farmacias, David Nuño, Arias y Compañía, Martín Vázquez, Compañía del 'Trombeer', Carmelo Usguiara, general Manuel Delgado, secretario de Agricultura; doctor Santiago Rey, doctor Manuel Castellanos Mena, doctor Antonio Peña el gobernador de la Habana señor Antonio Ruiz, los señores David Nuño, Arias y Compañía, J. Balaguer, Martín Vázquez, señor José M. Laguillo, señor Francisco Pego Pita, Francisco Pons, Estanillo, Compañía S. Cuba, Compañía S. Cuba, Constantino J. Bourbakis; Solo Armada, José Mujica, Alonso y Compañía, Compañía Cubana de Electricidad, Compañía Cervecera 'La Polar', Moncayo, José Rodríguez, Manuel Milera, Fernando Prego, González y Hermano, Compañía Cubana de Cigarros, J. Calles, R. Estapé, Compañía Lubricante, Pedro S. Muñoz, Alfredo Ceverio, Zoilo López, doctor Félix Granado, doctor G. Pino, doctor Wolter del Río, B. Portugal, César Rodríguez, Abelardo Adams, Manuel Vila, Joaquín Godoy, Asociación D. Peletería, Angel Maya, Francisco Arias, R. M. Rodríguez, doctor José Comallonga, Leopoldo Alemán; Francisco Gattorno, Jesús Gutiérrez, Ubaldo Bacallao, José M. Herrera, José Rey Bandin, Francisco Tormes, Francisco Román, Adolfo López Ferrer, M. Verdeja, Luis Elizondo, Francisco Cossio Jr., Francisco Cossio, Jaime Ferrer, Francisco Elizondo, Gabriel Fernández, Marcos Larralde, Ricardo Martínez, Isla y Rodríguez, S. Dios Casas, Miguel Vilató, Manolo Castanedo, José Gutiérrez, Miguel Calvo, Armando Muñoz, José Cidre, Lavin, Adolo Pividal, S. Prado, César Forns, G. Comallonga, Aquilino R. Vila, Tomás Mederos, Gutiérrez, Federación Ramo de la Madera, Sindicato Obrero del Puerto, Unión General de Electricidad doctor Domenech, Unión General de Electricistas, Federación Cubana del Trabajo, Juan Arévalo, Adolfo Betancourt, Mario A. Mascaró, Modesto Muzeñe, Raúl Masens, Luis Borrás, Juan G. Salinas, Luis Valerio, Juan Suquet, Horacio Gómez Montero, Eugenio Morán, doctor Ramón J. Martínez, J. E. Anderson, Francisco Duarte, H. S. Brandt, Cuba Cane, Ricardo Labrador y Luis de Cárdenas.

EL DISCURSO DEL DOCTOR COMALLONGA

Un grupo de significados periodistas tomó asiento también en ese almuerzo.

El doctor José Comallonga, Presidente de la Asociación Nacional de la Industria Azucarera, pronunció el siguiente discurso:

'Compañeros:

Este almuerzo sencillo y modesto, puede ser el inicio de un movimiento obrero fecundo.

Aquí estamos algunas asociaciones y gremios comiendo en la misma mesa, y si estamos sentados juntos unos a otros es porque en primer lugar el problema de cada gremio en relación con sus aspiraciones es el mismo para todos: en segundo lugar porque borrándose ya sospechas y dudas de la honradez de procedimientos que cada asociación o gremio persigue, una corriente de fraternal afecto y simpatía nos estrecha las manos; y en tercer lugar porque esta Asociación de Azucarero ha querido demostrarle al señor Juan Arévalo su agradecimiento por la labor rendida en pro de nuestra clase en el Congreso de Washington.

Nosotros los de la Asociación Nacional de la Industria Azucarera, no podemos perseguir para nuestros azucareros cosas diferentes que los demás gremios persiguen. Somos una Asociación de asalariados del trabajo, y no podemos movernos en otro sentido que no sea el de mejorar cada día más la condición del azucarero cubano.

Pero para lograr eso con más seguridad aunque con más calma que el del camino irrealizable que siguen otras agrupaciones, hemos aceptado una doctrina social que si ya tiene en el mundo muchos que en ella comulgan no debe ser tan mala.

Nuestra doctrina es moral, y es cristiana y por tanto es justa, y si es normal y justa podrá el egoísmo del capital resistirse a aceptarla entre nosotros; pero hay un movimiento en otros países cercanos que cada día más acepta y practica esa doctrina, dándole a quien le reproduce el capital algo más que su salario.

Nosotros tenemos ya en nuestra Asociación inscriptos hacendados ilustres que aceptan esa doctrina y que han trabajado porque los demás la acepten. Luego si estamos en esos comienzos, sólo será cuestión de tiempo que la propia conveniencia aconseje a los patronos de todas las industrias a aceptar lo que es ahora un deber moral, y que podemos hacer que llegue a trocarse en una obligación jurídica.

A los que quieren que nuestros problemas los resolvamos violenta y rápidamente les diré que la violencia es como la aguja de brújula sin la rosa náutica que da la orientación que la rapidez no permite realizar ninguna obra perfecta, y que es mejor mucho mejor trabajar mirando con fe al porvenir, porque es imposible caminar en la tierra eternamente sobre piedras, sin que al fin un día no nos encontramos con el camino florecido que ansiamos seguir.

El obrero más rico del mundo es el obrero americano. Allí se está socializando cada día más el capital y esa socialización no sólo mejora la posición del obrero, sino que prácticamente lo hace socio de su patrono. ¿Y creeis señores que esto que perseguimos es irrealizable? Lo que si es irrealizable es pretender en Cuba a las puertas de ese país que así favorece al obrero que se establezca otro régimen que no sea este que defendemos.

Yo invito a todas las asociaciones y gremios aquí presentes a que analicen los principios y fines que nosotros perseguimos porque tal como funcionan hoy aisladamente, para resolver cada uno sus propios problemas, a veces planteando cuestiones de aspiración legítima y justa, y a veces planteando otras que quizás no lo sean y en donde entra siempre por mucho el amor propio de los que se disputan una razón o un derecho, manteniendo sus contiendas sin más nexo obligatorio con las demás asociaciones o gremios que el de la conveniencia o buena voluntad de los más gremios para apoyar o no a la parte litigante. Yo los invito repitó para que dejen ese aislamiento para que nos unamos tal como funcionan hoy nuestros gremios obreros, me parecen riachuelos distantes unos de otros que llevan su camino sinuoso haciendo el ruido que hacen esas aguas al saltar entre lajas y piedras, pero sin caudal, sin fuerza bastante cada uno porque corren sin unir sus aguas, sin confundirles al final de sus corrientes en un punto en que todos juntos le den vida a un río ancho, caudaloso, profundo, que la propia fuerza de su grande, y majestuosa corriente lo hagan contemplar con admiración y respeto.

Es necesario que ese cauce se haga y que un mismo canal una a todos esos gremios en sus aspiraciones y corrientes dentro de una doctrina común, dentro de un ideal socialista que no separe de la realidad para entrar en idealismos y sueños de cosas irrealizable; unidos siempre para pedir uno respaldada por todos, lo que siempre tenemos derecho a pedir: justicia y equidad.

Cuando los obreros cubanos como los obreros mejicanos y los obreros americanos, estemos unidos, confundidos en una aspiración común, sin perder cada uno su libre acción para la defensa de sus intereses gremiales; entonces compañeros, nuestra voz será oída sin recelos por el gobierno, con respeto por las clases patronales, y con afecto por todos los obreros y asociaciones de los países de este continente.

No siempre estos gremios y asociaciones nacen guiados por manos diestras, y corazones desinteresados y entonces sin darse cuenta suelen caer en manos de personas que de algún modo ven en ellos un filón que explotar o un peldaño por donde pueden subir, y esta sola finalidad, les hace crear problemas y motivos de intranquilidad siempre y es necesario que cada gremio busque de su seno al más hábil, al más honrado, al más desinteresado, para que los agremiados tengan la plena conciencia, y la tranquilidad que toda confianza ofrece; es necesario que cada cual busque cabezas pensadoras, inteligencias vivas, espíritus reflexivos para que, no solo orienten, sino que inspiren tamién confianza a todos y a todas las clases sociales. ¡No creais obreros, que las clases pensadoras son enemigas nuestros!

La intelectualidad es analista, y del análisis de nuestro problema solo se puede llegar a una conclusión: que tenemos razón y derecho a pedirle a los patronos y pedirle a los gobiernos vuestro mejoramiento social.

Y aquí estamos ruenidos hoy precisamente para uno de estos aspectos del problema obrero cubano. Pedirle al gobierno que dote al obrero cubano de leyes de amparo y protección contra la miseria, en pro de la higiene y seguridad de sus vidas en el trabajo, y a favor de una justa estimación de valores entre el trabajo y el capital para que el obrero cubano tenga como un interés moral una compensación material a sus fatigas.

Nosotros los azucareros, por ejemplo, carecemos todavía de una Ley de Retiro que nos ampare en la vejez y ampare a nuestros hogares en la orfandad y aquí venimos a pedírsela a nuestro Presidente y a nuestro Congreso.

Y si lo que pedimos es justo, ¿por qué hemos de pensar que no lo habremos de obtener? Y más seguros debemos de estar cuando este gobierno ya lo ha dicho. Tenemos que proteger a nuestro obrero y debemos darle una legislación que los ampare y garantice. Toda injusticia al nacer, tiene detrás un gendarme que la persigue, que es la justicia. Nada injusto perdona.

Y en este caso tenemos también demostrada la gran fuerza en que descansar la doctrina Solidarista de esta Asociación al no pedir nunca nada que no sea justo porque la propia justicia al fin 'nos dará lo que pidamos".

Hemos pasado por varios gobiernos pidiendo estas Leyes sin ser oídos, y ahora tenemos uno que nos oye, ¿por qué nos oye? Porque lo que pedimos es justo, y si nos da, no es indudable que ya en ese aspecto habremos establecido un vínculo de solidaridad entre un gobierno que nos oye y nos hace justicia con nosotros: y sabed que el bien y la libertad cuando se conquistan, no retroceden: es decir que lo que de este gobierno con esa legislatura vamos a lograr, ya nadie nos lo qiutará.

¿Y si el gobierno llega a esos gobiernos, porque hemos de dudar que también llegaremos a acuerdos solidarios con los patronos, si lo que les pedimos es también justo?

Y voy a terminar: no sabeis bien compañeros cuanto agradece esta Asociación la prueba de afecto que nos dais al venir a pasar ahora junto a nosotros y ojalá compañeros que este momento de unión sea el nudo con que atemos nuestra perpetua alianza.

Cuando el cauce grande y profundo de nuestros ideales corra con la majestad del río que se nutre de esos riachuelos de que he hablado; cuando el impulso de nuestros derechos marche por entre sendas limpios de todo malsano; entonces tend la seguridad que nuestras ansias se verán realizadas.

Ese es el camino que ye deseo que sigan los obreros de Cuba para triunfar y vivir felices tal como se merecen.

He dicho'.

(Grandes aplausos).

EL SENADO ACTUARA

Cuando el doctor Comallonga terminó hablaron los señores Senador Horacio Díaz Pardo; Juan Arévalo, y doctor Heliodoro Gil, quien por encargo expreso del doctor Vázquez Bello, dijo que éste ofrecía la cooperación entusiástica del alto cuerpo legislativo para el empeño de darle a Cuba una legislación proletaria en armonía con su progreso actual, las necesidades de todas las clases sociales y las garantías que neceitaban los elementos solventes y adinerados que representaban al capital.

Bien entrada la tarde terminó aquella fiesta de armonía y de fraternidad.

MEXICO OCUPA LUGAR PREFERENTE EN LA INMIGRACION A NORTE AMERICA

NUEVA YORK, septiembre 11.(A P.)—Un análisis hecho por la Junta de la Conferencia Industrial Nacioha mostrado que los inmigrantes de habla inglesa han sido la mitad de todos los llegados a los Estados Unidos desde que se puso en vigor la Ley Restrictiva de la Inmigración, en 1924.

Aunque han arribado menos inmigrantes ingleses e irlandeses, comparados con las cifras de antes de la guerra mundial, la merma está compensada por el incremento de los individuos llegados de Canadá y Terranova.

México está tomando el lugar de Italia como fuente inmigratoria de idioma extranjero, según el análisis de referencia. La ganancia neta de la inmigración procedente de México, que no está sujeta a las cuotas de la Ley de 1924, constituye casi un quinto de la ganancia neta promedial de las inmigraciones habidas desde ese año.

A los Maestros Públicos y Privados

Acabamos de editar 12 modelos de HORARIOS completamente adaptados a los nuevos Cursos de Estudios y conforme a lo recomendado en el último Congreso Pedagógico. Estos HORARIOS sirven para toda clase de escuelas por completa que sea la organización de la misma.

Además, tenemos horarios en blanco para copiar modelos. Diarios de Clase, Libro de Matrícula, Libros de Asistencia y PROGRAMAS para todos los grados. (Del 1 al 6). Especialidad en libros de todas clases y artículos de enseñanza.

Librería EL DANTE, Máximo Gómez (antes Monte), número 119, Teléfono M-1552.

8198 12 sep.

¡RESPETABLE PÚBLICO..!

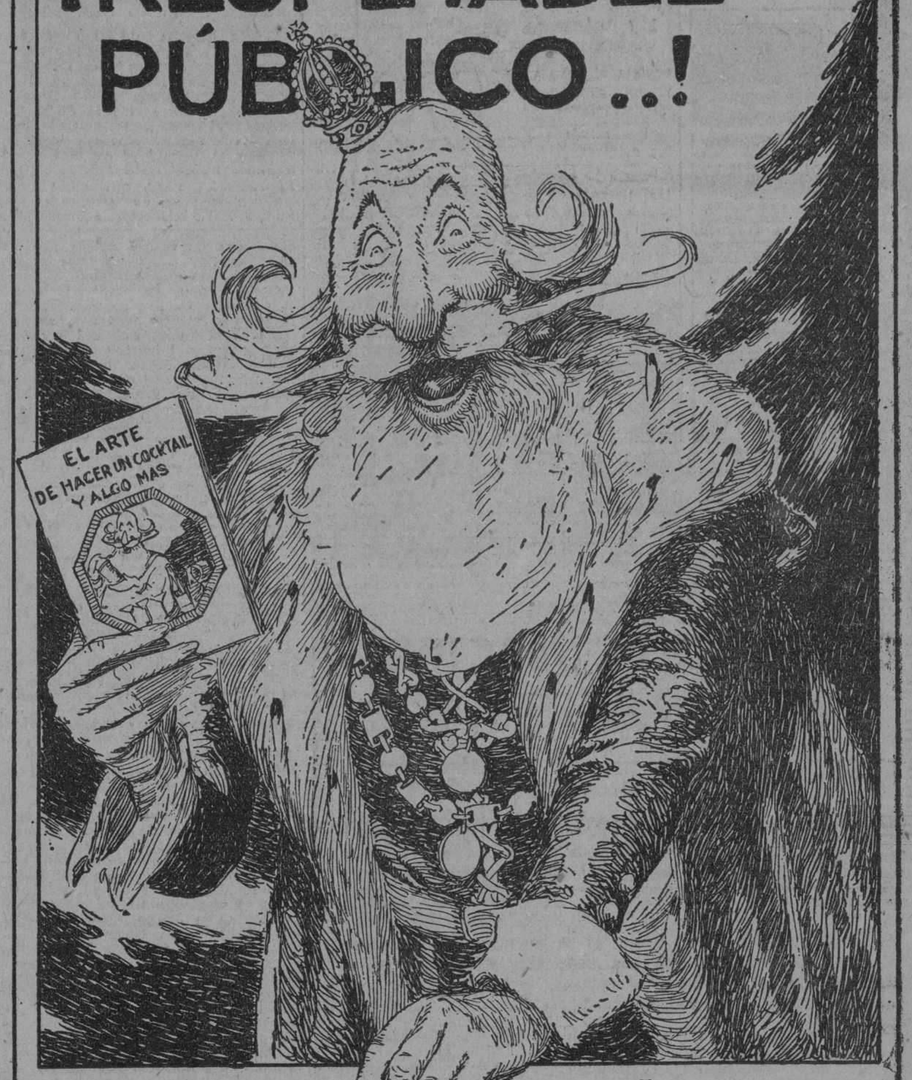

No se asusten; el discursito es corto pero..... TIENE JIRIBILLA!

Ante todo muchas gracias por la buena acogida que ha tenido mi libro

EL ARTE DE HACER UN COCKTAIL Y ALGO MAS"

49,650 ejemplares repartidos, Quedan 350, mas 50,000 de una segunda edicion.

ENVIENOS DIEZ ETIQUETAS DE Trimalta Y TENDRA SU EJEMPLAR A VUELTA DE CORREO

TOME Trimalta EXTRACTO TRIPLE DE MALTA

DÁ FUERZA Y VIGOR

CERVECERIA "POLAR" Dpto. Propaganda Apdo. 1147 Habana

Nombre.....

Dirección.....

Incluyo 10 etiquetas de Trimalta

Cía CERVECERA INTERNACIONAL

ESTABLECIDA EN 1905 CAPITAL PAGADO $500,000

THE TRUST COMPANY OF CUBA

ALBACEAS - SÍNDICOS - ADMINISTRADORES

Departamento de Fianzas Departamento de Seguros

Cajas de Seguridad Valores en Custodia

Tendremos mucho gusto en explicarle nuestro servicio en detalle, por carta o personalmente.

OBISPO 53 HABANA

PARA SUS ANUNCIOS LLAME A

HIGINIO GARCIA Y GARCIA

Propagandas Comerciales e Industriales

POCITO Y SAN LAZARO. VIBORA TELF. I-4798

M.E.C.D. 2016

¡MADRE!—La Castoria de Fletcher es especialmente preparada para bebés y niños de cualquiera edad en casos de ESTREÑIMIENTO — FLATULENCIA — COLICOS VENTOSOS Y DIARREA

Tonifica el estómago, regulariza los intestinos, ayuda a la asimilación y,

SIN CONTENER NARCOTICOS,

aquieta al niño y le proporciona un sueño natural.

Recomendada por los médicos.

Para evitar imitaciones, fíjese en la firma.

900 GOTAS — CASTORIA — Una preparación vegetal para asimilar el alimento, regularizando los estómagos e intestinos de los PEQUEÑOS Y NIÑOS — lo que mejora, por lo tanto, la digestión el buen humor y el descanso. No contiene opio, morfina ni mineral. NO ES NARCÓTICA. — Es un remedio útil para el estreñimiento, la diarrea, estado febril y pérdida del sueño que de ellos les resulta á los niños. — Fac-Símile de la firma de Chas. H. Fletcher — THE CENTAUR COMPANY, NEW YORK. — Un Sustituto del ACEITE de PALMACRISTI

Los niños lloran porque les den CASTORIA de Fletcher

ORO EN CIRCULACION...

En LA GLORIETA CUBANA

Fundas GLORIETA (33 pulg.)	Sábanas GLORIETA (54x90 pulg.)	Camisas "Sport" (blanca y colores).	Pantalones de dril, (blanco y crudo).
$0.30	$0.78	$0.90	$1.00

"Los precios que rigen en "LA GLORIETA CUBANA", sobre los artículos superiores que vende, es de las cosas que se comentan...—así se ha expresado una distinguida y estimada parroquiana de ésta, su casa.

Ya ven ustedes: sin algaradas ni estridencias de ninguna clase. ¡Compruébelo!

LA GLORIETA CUBANA TELEFONO A-3964 SAN RAFAEL 31

8666 1 d-12

Agua de Colonia :: del Dr. JOHNSON :: PREPARADA::: con las ESENCIAS más finas::::

EXQUISITA PARA EL BANO Y EL PAÑUELO

De venta: DROGUERIA JOHNSON, PI MARGALL, Obispo 36, esquina a Aguiar

Curso de Geografía Universal, Física, Humana y Descriptiva

por los Dres.

JUSTO P. PARRILLA y ALFREDO M. AGUAYO

De esta "Geografía Universal" puede decirse que es un libro nuevo, toda vez que ha sido aumentada muy considerablemente, reformada, puesta al día e ilustrada, en lo que se refiere a la parte Descriptiva y además el Dr. Agüayo, cuya competencia en libros de enseñanza es reconocida universalmente, ha redactado la parte de Geografía Física y Humana, las que también han sido ilustradas con profusión.

El mayor mérito del libro es que CONTESTA INTEGRAMENTE EL PROGRAMA DE LA MATERIA EN LOS INSTITUTOS, de modo claro, sencillo y sintético, facilitando así la labor del profesor y del alumno. Forma la obra un tomo en 4o. mayor con 600 páginas, encuadernado fuertemente en tela inglesa .. $ 5.00

PRACTICAS DE QUIMICA ORGANICA
por el Profesor
L. GATTERMANN

Una obra de carácter práctico y experimental, en la que se exponen multitud de resoluciones de problemas químicos, con explicación detallada de todas las operaciones. Esta circunstancia hace de este libro una obra utilísima para profesores y estudiantes, quienes por su medio adquirirán un verdadero caudal de conocimientos en la materia. Esta primera edición española, está traducida de la veinteava edición alemana, lo que prueba su clamoroso éxito en el idioma original. Precio del ejemplar encuadrenado en tela .. 4.00

OTRAS NOVEDADES

SAUERBRUCH (F).—CIRUGIA DEL TORAX. Obra capital en la que se exponen los métodos y prácticas más modernas. Edición ilustrada con láminas hermosas que sirven de guía en el estudio de la materia. Este tomo I se refiere a las enfermedades del pulmón y las diversas operaciones hasta ahora posibles con éxito. Barcelona. 1 tomo en 4o. encuadernado en tela .. 18.00

FARRERAS (J) y SANZ EGAÑA.—LA INSPECCION VETERINARIA EN LOS MATADEROS, MERCADOS Y VAQUERIAS. Técnica moderna. Barcelona. 1 tomo en 4o. encuadernado en tela .. 6.50

HERNANDEZ (HECTOR H.).—EL LATIN CLASICO ENSEÑADO COMO LENGUA VIVA. Una obra completa de consulta y de texto. Trata ampliamente de Analogía, Sintaxis, Prosodia, Métrica y Ortografía, con más de 6,000 ejemplos clásicos. Madrid. 1 tomo en 4o. mayor encuadernado .. 5.00

VON SALIS (ARNOLD).—EL ARTE DE LOS GRIEGOS. Una historia crítica del arte griego en todos sus aspectos. Magnífica edición de la "Revista de Occidente" que contiene 68 ilustraciones o láminas fuera del texto Madrid. 1 tomo en 4o. mayor encuadernado .. 4.00

COSTA Y TURELL (MODESTO).—TRATADO COMPLETO DE LA CIENCIA DEL BLASON. Código Heráldico-Histórico, acompañado de una extensa noticia de todas las órdenes de caballería existentes y abolidas. Madrid 1858. 1 tomo en 4o. encuadernado (Obra rara) .. 6.00

JUNEMANN (GUILLERMO).—ESTETICA LITERARIA. La belleza en la literatura y su desarrollo actual. Friburgo. 1 tomo en 4o. encuadernado .. 2.25

HELGUERA Y GARCIA (ALVARO DE LA). — ADMINISTRACION Y CONTABILIDAD DE MINAS. La Contabilidad de las Industrias, forma actualmente un capítulo aparte y requiere procedimientos especiales, en consonancia con la clase de Industria de que se trata. Esta obra, extensa y acabada, se refiere a Empresas en general y muy especialmente a las de Minas, con todos los datos necesarios para una contabilidad perfecta. Barcelona. 1 tomo en 4o. encuadernado en tela .. 5.00

HERNANDEZ (HECTOR H.). — EL COLMENAR CIENTIFICO CON METODOS Y APARATOS NUEVOS. Obra especialmente adaptada a la flora y clima tropicales. Magnífica edición ilustrada, con instrucción para construir los diversos aparatos necesarios. Bogotá. 1 tomo alargado a la rústica .. 2.50

LA ARQUITECTURA MODERNA EN ESPAÑA. CHALETS. Hermosas ilustraciones tomadas de fotografías, con sus planos respectivos, de los más bellos chalets españoles en todos los estilos. Cada lámina indica donde está enclavada la finca, nombre del arquitecto, etc. Hay dos series. Precio de cada serie en su carpeta .. 2.50

LA MODERNA POESIA
Obispo 135. Apartado 605. Teléfonos A-1171, 1172 y 1173. Habana.

LIBRERIA CERVANTES
Ave. de Italia 62. Apartado 1115. Teléfono A-4958. Habana.

Crónica Católica

CONGREGACION DE HIJAS DE MARIA DE NUESTRA SEÑORA DE LA CARIDAD DEL COBRE

En la Capilla de las Madres Oblatas de la Divina Providencia, se halla establecida una floreciente Congregación de Hijas de María bajo la advocación de la Patrona de Cuba, Nuestra Señora de la Caridad del Cobre. Esta Congregación de Hijas de María celebra su "Fiesta Patronal" el día 8 de septiembre. El presente año se acordó suspenderla, visto que en diciembre próximo se conmemorarán las Bodas de Plata con solemnísimos festejos. Pero no por eso dejaron las Hijas de María de la Caridad de obsequiar a su celestial Madre en el día de su Natividad.

Ofrecieron a la celestial Madre, el presente para ella más amado: ¡a su propio Hijo Jesús!

María si llama así a los hombres, es para llevarlos a su benditísimo Hijo, como lo demuestran los datos estadísticos de las curaciones efectuadas en Lourdes, donde son más las curaciones verificadas durante la procesión del Santísimo, que en la gruta por la milagrosa agua. Van por ésta los dolientes, pero María Inmaculada los lleva a la fuente de agua viva, que trasciende a la eternidad y une sus plegarias a las del pobrecito enfermo, que obtiene siempre la cura del alma y la del cuerpo en cuanto convenga aquella, porque, ¿qué importa al hombre ganar el mundo si pierde su alma? Pero si la salud corporal no fuera conveniente a la del alma, siempre alcanzaría la resignación cristiana que hará de él un héroe cristiano, que será coronado con la palma de la eterna gloria, porque peleando, ha vencido al dolor y a la enfermedad con su cristiana paciencia. Y su lugar por toda una eternidad no será el de llanto y crugir de dientes, sino el de eternas delicias.

A las 7 y media a m. se reunieron las fervorosas Hijas de María de Nuestra Señora de la Caridad, en la capilla del Colegio de las Madres Oblatas de la Divina Providencia, oyendo la Santa Misa y recibiendo la Sagrada Comunión, pudiendo entonces decir como el Apóstol San Pablo: "Vivo yo, pero no yo, sino que vive Cristo en mí".

Celebró la Santa Misa y distribuyó la Sagrada Comunión un sacerdote habanero, el R. P. Ramón Díaz, S. J., que dirige esta Congregación a la mayor gloria de Dios y bienestar espiritual y temporal de los ciudadanos de la patria, que la integran.

El Coro del Colegio de las Madres Oblatas, amenizó Misa y Comunión con bellísimos motetes, bajo la dirección del profesor de música del Colegio señor Armando Cartaya.

Terminada la Misa las congregantes y las alumnas del Colegio, cantaron el Himno a la Patrona de Cuba, Nuestra Señora de la Caridad.

El altar lucía un artístico adorno floral, confeccionado por la Venerable Comunidad de las Madres Oblatas. La bandera patria, se hallaba colocada al lado del Evangelio.

Presidieron la divina ofrenda, la Presidenta señorita Ana Kindelán, vice-Presidenta, señorita Juana Luisa García; Secretaria, Ana Luisa López; Tesorera, señorita Estelita López y la Camarera señorita Dolores Varona.

IGLESIA PARROQUIAL DE MARIANAO

El celoso párroco de Marianao, Dr. Belarmino García, obsequió a la Patrona de su amada Patria, con solemne función en la qué oficio de Preste.

Pronunció el Panegírico de la Patrona de Cuba, Nuestra Señora de la Caridad del Cobre, un ilustre sacerdote cubano, por su virtud, su ciencia y acendrado patriotismo, Monseñor Guillermo González Arocha, quien estuvo altamente conmovedor, al loar a la Patrona de Cuba: al pedir a todos religión y patriotismo para engrandecer a Cuba, por la virtud la ciencia y el trabajo, y al pedir a la Augusta Madre de Dios, su protección para Cuba.

El templo lucía un magnífico adorno floral y la bandera patria, que a todos recordaba la gloriosa efeméride de su resentación ante la venerada imagen del Cobre, por Carlos Manuel de Céspedes.

Orquesta y voces interpretaron la parte musical.

Después de la Misa un selecto coro de señoritas, interpretó el Himno Nacional a la Patrona de Cuba.

El Padre Belarmino fué felicitadísimo por la numerosa concurrencia, así como Monseñor Arocha por su grandilocuente sermón.

IGLESIA DE NUESTRA SEÑORA DE LA CARIDAD

En la Parroquia de Nuestra Señora de la Caridad se han celebrado, los siguientes solemnes cultos, en honor a su celestial Patrona.

Novenario.—Del 30 de agosto al 7 de septiembre, ambos inclusive, tuvo lugar el solemne novenario. Se ajustó al siguiente programa:

Rezo del Santo Rosario, Letanías cantadas, preces del novenario, plática, cánticos, terminándose con el Himno Nacional a la Patrona de Cuba.

Pronunció las pláticas, el párroco R. P. Eduardo Ferrer, quien así mismo ofició, asistido de los Padres Pastor y Corrales.

Solemne Salve.—El 7, día último del novenario, se cantó solemnemente la Salve por orquesta y voces.

La parte musical de lnovenario, fué intèrpretado por selecto coro de distinguidas señoritas, bajo la acertada dirección del organista del temkplo, maestro señor Luis González Alvarez.

Asistió una numerosa concurrencia, formada especialmente por las Hijas de la Caridad, Asociación Mariana, fundada por el Padre Ferrer, en el pasado mes de julio, y cuya principal finalidad, es propagar el culto a Nuestra Señora de la Caridad, en su iglesia de la Caridad en la Habana. Tienen como principal deber, asistir los primeros domingos de mes, a la procesión de Nuestra Señora de la Caridad, que se verifica después de la Misa de diez.

Misa Solemne.—El día 8 a las 9 a. m. y ante una enorme concurrencia, tuvo lugar la Misa solemne, en la cual ofició de Preste, el Director de las Hijas de la Caridad Padre Eduardo Ferrer, asistido de los Padres Cristóbal Pastor y José Manuel Corrales.

Pronunció grandilocuente panegírico, el Muy Ilustre Provisor y Vicario de la Archidiócesis de la Habana, Monseñor Manuel Arteaga y Betancourt, en quien anudan de consumo la virtud y la ciencia.

Fué muy ensalzado el preclaro hijo de Camagüey.

Orquesta y voces, bajo la dirección del maestro señor Germán Araco, interpretaron antes de la Misa, plegaria a la Virgen del maestro Chappi, instrumentada por el maestro señor Luis González Alvarez; Misa, Ave María e Himno Nacional a la Patrona de Cuba, de las cuales es autor el maestro Araco, muy inspirado compositor.

Acompañó al órgano, el maestro señor Luis González Avárez.

Fué unánimemente celebrada la parte musical.

Preciosísimo el adorno del altar plo, con plantas del Jardín El Fénix, por supuesto son todo opulencia y catorce ramos donativo de la generosa dama señora Argudín.

Valiosos los ramos, elevándose su costo a $100.

A las once concluyó la solemne función, iniciándose el desfile que duró largo tiempo, pues la asistencia fué numerosísima.

Rifa.—Después de la Misa solemne, se rifó una gran imagen de Nuestra Señora de la Caridad, correspondió al número 416

Procesión.—A las 6 y media de la tarde, una grandiosa procesión recorrió las calles de Manrique, Rayo, Dragones, Escobar y Salud.

El orden procesional fué el siguiente: Cruz y ciriales, bandera de Cuba, Hijas de la Caridad, Colegio de la Madre Hurtado, bandera grande de Cuba portada por cuatro jóvenes, Comisión de la M. I. Archicofradía del Santísimo Sacramento de la Caridad, Niños de la Catequesis y bandera de Cuba, trono de la Virgen, custodiado por un grupo de jóvenes al mando del señor José Roig fervoroso cofrade del Santísimo, Clero y pueblo, en grupo incontable.

El trono e imágen de la Caridad, propiedad de la familia Herrera-Rodríguez, están valuados en más de $500.

Son obras muy artísticas, habiendo llamado juntamente la atención.

Dos bandas de música amenizaron el acto.

Las calles del trayecto estaban engalanadas con banderas y palmas, sobresaliendo la de Dragones, donde los chinos dispensaron un colosal recibimiento a la procesión, con cohetes, flores y otras demostraciones de regocijo popular.

Mucho agradó a los fieles el correctísimo proceder de los chinos.

Durante el recorrido hubo flores y luces de bengala.

Fué un triunfal paseo el de la Patrona de Cuba.

Después de recogida la procesión, desfilaron hasta las 10 de la noche un numerosísimo concurso de devotos.

El Padre Ferrer, da por este medio las más expresivas gracias a la Policía de la demarcación por el excelente servicio prestado en su Parroquia, asimismo las tributa a cuantas personas le han prestado su concurso al mayor esplendor de las fiestas religiosas, celebradas en honor a la Patrona de su Parroquia, Nuestra Señora de la Caridad.

Nuestra felicitación al Padre Ferrer por el éxito alcanzado en las Fiestas Patronales de su Iglesia Parroquial

CULTO CATOLICO PARA HOY

En Jesús del Monte, solemne función a Jesús Sacramentado por el Jubileo Circular.

En los demás templos, las Misas cantadas de costumbre.

CULTO CATOLICO PARA MAÑANA

En todos los templos, Misa cantada en honor a San Antonio de Padua.

ESCUELA NOCTURNA OBRERA

Apertura del Nuevo Curso 1927-1928

Se avisa a los Obreros de la Caridad que las clases nocturnas de la Escuela establecida en su favor gratutamente por la Congregación de La Anunciata empezarán de nuevo el día 12 de septiembre a las 8 y media de la noche en la residencia de Reina, abriéndose el curso de 1927 a 1928.

Al acto solemne de la inauguración asistirá una Comisión de caballeros de La Anunciata, uno de los cuales pronunciará el discurso de apertura.

Los alumnos se podrán matricular en la asignatura que les corresponda, de literatura, georgrafía, historia cubana, aritmética, dibujo e inglés.

Sepan todos los obreros que constituyen la Congregación Mariana de la Caridad del Cobre, que para ellos ha fundado La Anunciata esta Escuela o Academia Nocturna, con el único empeño de mejorar la clase obrera y hacer que los que se educaron en el Catecismo de elén o Reina se distingan entre los demás por su cultura y amplitud de conocimientos provechosos para la vida obrera.

IGLESIA DEL CORAZON DE JESUS

En el templo de la Residencia de la Compañía de Jesús, celebró a las 8 a. m., del 8, solemne Misa en honor a la Patrona de Cuba, el R. P. Camilo García, S. J., ante la venerada imagen de la Patrona de Cuba, Nuestra Señora de la Caridad, la cual lucía primoroso adorno floral, debido a la artística pericia del Hermano Celestino Durantez, S. J.

La bandera patria cubría con sus pliegues el trono de la Patrona de Cuba.

Asistió una numerosa concurrencia, la cual se acercó muy devotamente a la Sagrada Mesa.

La Capilla musical del templo, tuvo a su cargo la amenización de la función, bajo la dirección de su connotado Director, señor Toribio Azpiazu.

Concurrió una nutrida Comisión de la Congregación Mariana Obrera Nuestra Señora de la Caridad, con su Director el R. P. Jorge Camarero, S. J.

SECCION ADORADORA NOCTURNA DE LA HABANA

En la noche del 15 al 16 del actual, celebra el "Segundo Turno" de la Sección Adoradora Nocturna de la Habana, vigilia en el templo del Espíritu Santo.

Esta vigilia se aplicará según las intenciones del adorador señor Cornelio Gutiérrez en sus días.

Se encarece la asistencia a los adoradores.

UN CATOLICO.

DIA 12 DE SEPTIEMBRE

Este mes está consagrado a San Miguel Arcángel.

JUBILEO CIRCULAR.—Su Divina Majestad está de manifiesto en la iglesia de Jesús del Monte.

El Dulce Nombre de María.—Nuestra Señora de la Fuensanta.—Santos Silvino y Juvencio, confesores; Leoncio, Teódulo y Taciano, mártires.

Selébrase a Nuestra Señora de Nazaret.

San Silvino, obsipo y confesor. Uno de los primeros obispos de Italia fué San Silvino, recomendable por su afán de propagar las luces del Evangelio, lo cual logró desterrando de su diócesis casi enteramente la idolatría.

El santo obispo Silvino terminó la carrera de su penitente y santa vida, el día 12 de septiembre, ignórase en qué año.

San Leoncio y sus compañeros, fueron presos en Alejandría y habiendo confesado que eran cristianos y que nunca adorarían a las falsas divinidades del paganismo, fueron atormentados en varios suplicios, y finalmente los echaron al mar atados de pie sy manos y así murieron.

Después de algunos días sus sagrados cuerpos salieron a la orilla y unos cristianos los recogieron y dieron sepultura.

Este martirio fué en el imperio de Maximiano.

GRATIS LIQUID VENEER

Pronúnciese Licuid Vinir

Redúzcase a la mitad el trabajo casero usando "Liquid Veneer" (Enchapado Líquido). Unas cuantas gotas de este líquido, aplicadas con un lienzo, quitan el polvo y mugre y hacen desaparecer toda marca o raya en pianos, muebles, decorado de madera, automóviles, etc., dejando una superficie perfectamente limpia y con un hermoso brillo. También conserva por tiempo indefinido el acabado original.

Para obtener ABSOLUTAMENTE GRATIS una botellita de a 5 cts., preséntese al comerciante respectivo el siguiente.

LIQUID VENEER

Este cupón, cuando se presente a FRANCISCO PLA y Co. Ave. de Italia 49 al 53-D da derecho a obtener gratis una botellita de "Liquid Veneer" de a 5 cts.

7413 18 d alt 6

Toda persona propensa a Debilidad Pulmonar

enflaquecimiento, etc., hará bien en tomar la Emulsión de Scott por una temporada, tres o cuatro veces al año, empezando desde hoy mismo. Es alimento y medicina a la vez. Tome solamente la legítima

Emulsión de Scott

Municipio de la Habana

Departamento Administración de Impuestos

SECCION DE SUBSIDIO INDUSTRIAL

AVISO

IMPUESTO SOBRE INDUSTRIA Y COMERCIO

Tarifa 1a., 2a. y 3a.

1er. trimestre de 1927 a 1928

SE HACE SABER a los contribuyentes por el concepto expresado, que pueden acudir a satisfacer sus respectivas cuotas, sin recargo alguno, a las oficinas recaudadoras de este Ayuntamiento, situadas en MERCADERES Y PI MARGALL (Por Mercaderes), todos los días hábiles, desde el 5 de Septiembre actual al 4 de octubre entrante, durante las horas comprendidas de 8 a 11 de la mañana y de 1 y media a 4 de la tarde, menos los sábados en que la recaudación será únicamente en las horas de la mañana.

Para efectuar sus pagos deberán los contribuyentes acudir a la Taquilla Nº 13 con el último recibo satisfecho; y finalmente, se les advierte que el que no pagare su cuota dentro del plazo señalado, incurrirá en el recargo del 10 por ciento y se le seguirá el cobro por la vía de apremio.

Habana, septiembre 1º de 1927.

MIGUEL M. GOMEZ, Alcalde Municipal.

Jefe del Departamento de Impuestos.

8573 1 d-8

Curado con un mes de tratamiento

Barajagua, 7 de Nov. de 1926.
Dr. Arturo C. Bosque.
Habana.

Señor:

Durante tres años he venido padeciendo una pertinaz dispepsia sin encontrar alivio hasta que por indicación de un amigo comencé a tomar su magnífico preparado "PEPSINA Y RUIBARBO BOSQUE", con tan excelentes efectos que hoy me encuentro completamente bien con sólo un mes de tratamiento y muy agradecido del insuperable remedio.

De usted atentamente,

Pedro Antonio López.
Barajagua, Oriente.

8426 d-12-24

NUEVO GALENO

DR. CALIXTO GAVICA Y GONZALEZ

Entre los médicos graduados últimamente en nuestra Universidad Nacional sobresale la figura del joven Calixto Gavica y González, hijo de Sagua la Grande, que ha cerrado sus estudios con el más brillante resultado pues de las treinta y cinco asignaturas de su carrera en treinta y dos obtuvo la nota de sobresaliente, y en las tres restantes, que por cierto no eran obligatorias, la de notable, amén de diez y seis permios y numerosas matrículas de honor.

El Dr. Gavica es el primer expediente de la Universidad, sacando 85 puntos al graduado que más de cerca lo sigue. Es uno de los más fuertes aspirantes a la beca de viaje de la Institución Hispano-Cubana de Cultura, en su carácter de alumno eminente de la Universidad.

Nuestro joven amigo, llamado a ser una de las glorias de nuestra medicina, se propone trasladarse a Europa para perfeccionar sus estudios, especialmente endocrinología con el Dr. Marañón, de quien es devoto admirador y con el cual mantiené correspondencia. Estima que los descubrimientos y las teorías del doctor Marañón están llamados a un gran porvenir, y desea especializarse en esta tan importante rama de la ciencia de Hipócrates. En París probablemente estudiará glándulas internas con el Dr. Gley, quien estuvo hace poco en la Habana.

Con verdadero placer consignamos este rápido bosquejo biográfico de un joven cubano, que tan gallardas muestras ha dado de una robusta inteligencia y de una capácidad extraordinaria para el estudio y el trabajo. Se trata, además, de un joven de familia modesta, que ha cursado sus estudios ayudado a fuerza de sacrificios por parte de los suyos y no obstante rodeado de todos los elementos científicos y bibliográficos necesarios a su carrera. Fué auxiliar alumno de la cátedra de Obstetricia por concurso, y actualmente es médico interno del Hospital Reina Mercedes.

DE SAN JOSE DE LOS RAMOS

UN SALUDO AL COMENZAR

Sean mis primeras líneas para saludar afectuosísimamente a ese digno Cuerpo de Redacción del gran rotativo DIARIO DE LA MARINA, decano de la prensa cubana.

Hágolo también extensivo a mis compañeros, los señores Corresponsales y Cronistas de provincias.

Con júbilo sorprendente son acogidas en este pueblo las ediciones del DIARIO DE LA MARINA, que traen a nuestros hogares hermosos rotograbados. En cuanto a las planas literarias, puede decirse que ha hecho un verdadero record. En la actualidad es el periódico de más circulación en todo el término.

El señor Juan Martínez Rama, representante general en toda la República del DIARIO DE LA MARINA, puede estar, ¿por qué no decirlo así? satisfechísimo de su propaganda y le envío mi felicitación.

NUESTRO ALCALDE

Nuestro Alcalde Municipal, señor Juan Jiménez y Tellechea, viene siendo felicitado por todo el elemento de valer en este pueblo.

Débese esto a los propósitos que abriga en bien del progreso de nuestro término y el empeño que pone en mejorar la administración.

Juan, como solemos llamarle sus buenos amigos, tiene en cartera grandes proyectos que de poderlos llevar a la práctica como son sus deseos, le harán merecedor al verdadero aprecio de sus conterráneos.

Sólo pedimos a nuestro alcalde que no cese un momento en sus empeños de mejoramiento de su pueblo natal, que es el nuestro también.

Oportunamente haré una exacta relación de las grandes obras que se tienen en estudio.

Julián de la Campa,
Corresponsal Especial.

NOTAS DE LIMONAR

LA MUERTE DE ALFONSO CASTAÑER

Triste jornada fué la de acompañar a su última morada en el Cementerio de Colón al excelente y caballeroso amigo Alfonso Castañer y Rivas.

¡Hace apenas un año reseñaba mi pluma sus nupciales con la buena y bondadosa compañera que hoy le llora inconsolable!

El infortunado amigo descendía de una de las más distinguidas y opulentas familias matanceras, y llevaba en este pueblo varios años de residencia, siendo muy querido y timado por toda la sociedad, en la que contaba con generales simpatías.

Fué comerciante y desempeñó importantes cargos de confianza en el Municipio, instituciones bancarias y otros, destacándose por su inteligencia, laboriosidad y honradez.

Ultimamente fué secretario de la Junta Electoral.

Larga y cruel fué la enfermedad que le llevó al sepulcro y que obligó a trasladarlo a esa capital para someterlo a tratamiento con eminentes especialistas. Todo resultó inútil.

La ciencia y los desvelos de los familiares fueron impotentes para contener el curso del terrible mal, y anteanoche entregó su alma al Creador el que fué nuestro excelente amigo, en la residencia de sus hermanos Cruz-Castañer.

Descanse en paz en el reino del Señor, y reciban su viuda, Brígida Ceballos, hermanos y demás familiares nuestra más sentida condolencia.

El Corresponsal.

UNGUENTO MONESIA

ABRE, ENCARNA Y CIERRA, DIVIESOS, GOLONDRINOS, LAMPARONES, SIETECUEROS, UÑEROS, PANADIZOS, LOBANILLOS, GRANOS Y CURA, LLAGAS, ULCERAS, TIÑA Y DEMAS AFECCIONES DE LA PIEL

60 AÑOS DE CURAS MARAVILLOSAS

The FLORSHEIM SHOE

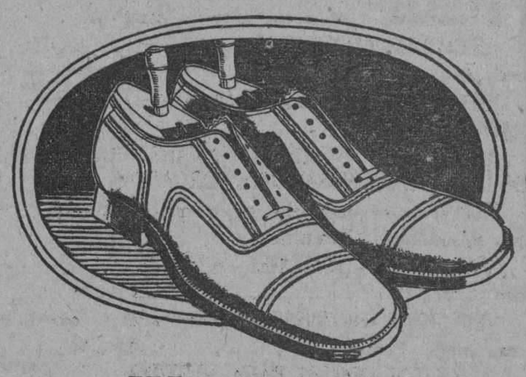

The WALTON

El último modelo de FLORSHEIM para la estación. Un zapato que abarca el estilo más moderno y la calidad más fina de FLORSHEIM.

De venta en todas las casas donde venden calzado fino. Sírvase escribirnos si no hay agencia en su población.

THE FLORSHEIM SHOE COMPANY
Manufactureros — Establecida en 1892
CHICAGO, ILL., U. S. A.

La fábrica más grande del mundo de calzado fino para caballeros. Busque la marca en el calzado.

The Florsheim SHOE

X-164

Banco Anglo-Sud Americano, Ltdo.

Capital autorizado.. £10.000.000 — Capital suscripto... £ 5.734.360
Fondo de Reserva.. £ 4.000.000 — Capital desembolsado £ 4.367.330

Casa Matriz: LONDRES

Sucursales en España: BARCELONA, BILBAO, CORUÑA, MADRID, SEVILLA, VALENCIA y VIGO

CUENTAS CORRIENTES Y DEPOSITOS EN PESETAS

en condiciones favorables para los españoles residentes en la Isla de Cuba.

CUENTAS DE AHORRO

Pídanse condiciones a cualquiera de las Sucursales del Banco en España.

N. Gelats & Co. BANQUEROS HABANA Aguiar 106-108

Vendemos cheques de Viajeros Pagaderos en Todas Partes del Mundo y Cartas de Crédito Circulares en las mejores Condiciones

"SECCION DE CAJA DE AHORROS"

Recibimos Depósitos en esta Sección Pagando Interés de 3 por 100 Anual

Todas estas operaciones pueden efectuarse también por correo

GINEBRA AROMATICA DE WOLFE

LA UNICA LEGITIMA

Importadores Exclusivos

: : en la República : :

PRASSE & CO.

Teléfono A-1694 - Obrapía, 17 - Habana

M.E.C.D. 2016

Sábados y Lunes
de "La Filosofía"

Todos los precios especiales, ultra-reducidos que rigieron el sábado, estan hoy en vigor.

No deje llegar la noche sin aprovecharse de ellos.

Hemos recibido un hermoso ALEMANISCO ADAMASCADO para manteles, de doble ancho.

Lo vendemos a **45 centavos y 50 centavos.**

JUEGOS DE MANTELERIA, muy buena calidad. A. **$4.25**

JUEGOS DE MANTELERIA, DE GRANITE BORDADO. A. **$5.60**

JUEGOS DE MANTELERIA, TAMAÑO GRANDE. DE GRANITE PROFUSAMENTE BORDADO A **$9.90**

Tres artículos que debe tener muy en cuenta, por su extremada baratura:

CAMISAS Y PANTALONES DE JERSEY, en todos colores. A. . . . . **60 Cts.** pieza

VESTIDOS PARA NIÑAS, en todas tallas y colores. A. . . . . **45 Cts.**

Y LOS CORTES PARA VESTIDOS

HOY, DIA DE RETAZOS de todas clases a cualquier precio.

ZENEA (NEPTUNO) La Filosofía Y SAN NICOLAS

Fajas Ajustadores y Juegos de Jersey

Ajustadores de tul, a $0.65, $1.00 y.	$1.35
Ajustadores panamat, a.	0.25
Ajustadores Batista, a $0.45 y.	0.90
Ajustador "Blanco y Negro" en tela "Priscilta", a	1.00
Ajustador "Blanco y Negro" tela hilo, a.	1.75
Ajustador en seda, a.	0.50
Fajas en tela y elástico, de $1.00 a.	3.00
Fajas toda elástico, de $2.00 a.	4.00
Juegos de "Jersey" surtido todos colores y tallas, a	1.98

Tafetanes y chiffones para trajes de noche, gran surtido.

"BOHEMIA"

Neptuno 67. — Teléfono A-4248.

8725 1 d-12

NOTICIAS DEL PUERTO

EN SAN PEDRO Y O'REILLY FUNCIONARA DESDE HOY UNA OFICINA JAPONESA, A CAUSA DE LA VISITA DE LOS CRUCEROS

Numerosos empleados de la Aduana quieren hacer constar que el señor Díaz, en cuyo domicilio fueron ocupadas muchas libras de opio no es inspector de aquel centro sino un agente de aduana

FRANQUICIAS

Por la Secretaría de Estado se han cursado las órdenes oportunas a la Aduana para que le sean concedidas las franquicias de estilo al señor J. Spruks, miembro del Consulado General de los EE. UU. en la Habana, que llega esta tarde por la ruta de la Florida.

UN FRANCES Y UN ALEMAN

Ayer llegó de Hamburgo el vapor alemán Westerwald, y del Havre el vapor francés Capitán Paul Lemer, que traen ambos carga general.

EL MANCHURIA

El vapor americano Manchuria salió ayer para New York, con numerosos turistas que procedían de San Francisco de California.

OFICINA DE INFORMACION JAPONESA

En un local contiguo a la Estación de la Policía del Puerto, San Pedro y O'Reilly, quedará desde hoy instalada una oficina de información de la Sociedad japonesa de Cuba, la que está encargada de facilitar los pases y dar cuantas informaciones se deseen sobre los dos cruceros de su nación que arribarán hoy a nuestro puerto en visita de cortesía.

Un letrero, con caracteres japoneses, y una bandera de dicha nación y otra de Cuba, serán instaladas frente al local de referencia.

NO ES INSPECTOR DE LA ADUANA

Complacemos con gusto a numerosos empleados de la Aduana de la Habana, que nos han pedido aclaremos que el señor Díaz, en cuyo domicilio particular fueron ocupadas varias libras de opio, no es empleado de la Aduana, y sí un Agente, que en el orden administrativo es un particular.

LESIONADO MENOS GRAVE

Trabajando a bordo del vapor americano "Abangarez" recibió lesiones de carácter menos grave, en la pierna derecha, el jornalero Juan Rico Valdés, vecino de la calle de Pérez letra D en Jesús del Monte.

EL "MONTEVIDEO"

Procedente de Barcelona, Valencia, Málaga, Cádiz, Canarias y Santiago de Cuba, llegó anoche el vapor correo español Montevideo, de la Trasatlántica española, que trajo carga general, pasajeros para la Habana y de trasbordo para Méjico.

Hasta la mañan de hoy no le darán entrada y por tanto el pasaje desembarcará a primera hora.

EL CRISTOBAL COLON EN LA CORUÑA

Según cablegrama recibido por el señor Manuel Otaduy, Agente general de la Trasatlántica española, ayer a las cuatro de la madrugada arribó felizmente a la Coruña, el trasatlántico español "Cristóbal Colón", que salió de la Habana, vía New York, con carga general y pasajeros.

Barcos que se esperan hoy: el Cuba, americano, de Tampa y Key West, a las dos de la tarde; Monterey, de New York para seguir a Progreso, Veracruz y Tampico; Parismina, de New Orleans; San Bruno, inglés, de Boston; hondureño Atlántida, de New Orleans.

Se esperan mañana el Orizaba, de New York; el Turrialba, de Puerto Barrios y el francés Cuba, de Veracruz, para seguir viaje el día quince para Canarias, Coruña, Santander y Saint Nazaire.

En el resto de la semana llegarán, además de los de turno de la Peninsular Occidental S. S. Co. y de la Flota Blanca, el México, de la Ward Line, procedente de puertos mejicanos, para seguir el mismo día a New York; el noruego Tercero, de Buenos Aires; el alemán Teofsia, de Guatemala; el Tres Illian, de los EE. UU.; el Ebra, de New York, para seguir viaje a Valparaíso y escalas; el Topeca, de los EE. UU.; el francés Weems, de Miami; el Munsomo, de New York y el Dunchitha, de Mobila.

TELAS PARA CAMISAS
CALIDAD Y PINTAS
GARANTIZADAS
SE VENDEN POR CORTES
EL MODELO
Obispo y Aguacate
8286 1 d-12

ESPECIALIDAD EN RETRATOS DE NIÑOS

NOS TRASLADAMOS A CRECHER: No. 41, VEDADO.

HABANERAS

EL DULCE NOMBRE DE MARIA

GRAN FESTIVIDAD DE HOY

María!

Nombre celestial.

Lo pronunciamos con el pensamiento puesto en algo que es un amor, un culto, un ideal...

¿Habrá quién no lleve en el fondo de su corazón una María?

Innumerables las felicitaciones en la magna festividad católica de esta fecha.

Empezaré por saludar en sus días, que le deseo de completas catisfacciones, a una dama de nuestra buena sociedad, por todos muy estimada, que es la distinguida señora María Intriago de Madrazo.

Se verá rodeada del grupo encantador de sus hijas, entre éstas María linda señorita, que también celebra hoy su santo.

Sólo faltarán del grupo María Antonia, la señora de Fernández Valle y la gentilísima Mercedes, que se encuentra viajando por el extranjero.

Pláceme saludar en sitio de preferencia, a la señora María Faz, distinguida esposa del señor Carlos La Rosa, ilustre Vicepresidente de la República.

Reciba también mi especial felicitación, una dama que asocia a los dones de s ubelleza, los de su talento, su bondad y su distinción.

Quiero referirme a María Albarrán, esposa del doctor José A. Presno y Bastiony, una eminencia científica que nos honra, que nos enorgullece.

Marías y más Marías.

Una sucesión interminable.

María Calvo, la respetable viuda de Giberga, que se encuentra disfrutando de su acostumbrada temporada veraniega en Arroyo Naranjo.

María Herrera, viuda de Seva; María Iznaga de Alvarez Cerice y María Fernández, viuda de Goizueta.

María Martínez, la distinguida señora de Seiglie, para la quo hay grandes afectos en esta sociedad.

María Chaple de Méndez Capote, María Santos de Ebra y María de los Reyes de Aguiar.

María Usabiaga de Barrueco.

Airosa, bellísima...

Tras ella, a su paso siempre, queda una estela de elogios.

Vive en un rango María.

El de la belleza.

María Ortiz de Heydrich, María Regato, viuda de Gobel, y María Barreras de Reyes Gavilán.

La doctora María Corominas de Hernández, educadora meritísima, de larga y brillante historia en el magisterio cubano, que figura actualmente en el cuadro de profesoras de la Escuela Normal.

María Hernández, viuda de Nazábal, María Seiglie de Finlay y María Montalvo, la viuda del inolvidable amigo Martín Aróstegui.

María Castillo de González Veranes, María González de Arcilla, y María Martínez de Urbizu.

María Montalvo de Soto Navarro, caritativa dama, perteneciente a nuestra mejor sociedad.

Noble y buena.

Dotada de altas virtudes.

En nuestras asociaciones piadosas, figura en puesto de honor la señora de Soto Navarro.

Dulce María Ruiz, la joven y bella señora de Recio, para la que son mis deseos mejores, por todo lo que sea su bien y todo lo que sea su felicidad.

María Xénes, distinguida esposa del comandante Arturo Primelles, para la que son mis mejores deseos, por su bien y su ventura.

María Montalvo de Morales, Mary Guzmán de Vidal y Dulce María Reyes Gavilán de Pujals.

María Pagliery de Salazar.

María Pedro de Martínez.

Una bellísima María, que es María de León y Lasa, la señora de Gelats.

María Serafina Hernández, la respetable viuda de Tolón, a la que saludo y felicito con la expresión más afectuosa de mis simpatías.

María Miyeres, distinguida esposa del doctor Balbino González Pasarón, Presidente de la Audiencia de la Habana.

María Rabasa de Miles, dama trinitaria, tan gentil y tan distinguida.

María Daple de Pérez, Dulce María Piñal de Barroso y Mary González de Peña.

María Fernández de Milá, María Calvo de Auñón y la distinguida viuda de Sneard, Maréa Reyes.

María Acha de Lezama y su encantadora hijita Dulce María.

María Chaumont de García Vélez, joven y gentil dama, a la que llegarán estas líneas con la expresión de mis deseos por su felicidad.

María Torrado, la señora de Giral, tan bella y tan interesante.

Dulce María H. de Prieto, gentil señora, por cuya ventura hago mis votos mejores.

María Herrera, viuda de Gallardo, María Masino, viuda de Andino y Dulce María Jiménez de Ramón.

María Pujol viuda de Rivas, María Fuentes de Orejas, María Salas de Andux, María Ruiz de Martínez Ibor, María Iglesias de Madrigal, María Medina, viuda de Serrano y Dulce María Marrero de Esteban.

María Astorga, viuda de Pallás, María Ramírez, viuda de Saaverio, María Brito de Herrera, Dulce María Miranda de Díaz, María Luisa Cabada de Navarrete y Dulce María Calvo de Castellanos.

María Radillo, la respetable viuda de González Mora, madre amantísima de amigos tan queridos como Antonio G. Mora, director de **El Mundo** y Rafael G. Mora, administrador de la Zona Fiscal del Centro de la Habana.

María Díaz Gancedo, la bella esposa del distinguido joven Juan Galbán y Carlo, a la que felicito especialmente.

María Jones de Castro.

De nuestro mundo artístico.

La joven, culta e interesante profesora dédica en estos momentos su actividad e inteligencia a la dirección del Conservatorio Internacional de Música, abierto desde este mes en la nueva casa de la calle F., entre 27 y 29, en el Vedado.

María del Pozo Viuda de Foyo y su nieta tan encantadora Nena Blanco.

María Forminaya, gentil esposa del director de El Siglo, el distinguido compañero del periodismo Florencio Zoilo García.

María de los Reyes, esposa del joven Lino Serrano, teniente del Ejército.

María Sarría, distinguida esposa del culto y muy querido compañero Juan Antonio Fumariega, a la que llegarán estas líneas con mis votos por su felicidad.

Dulce María Lineres Arteaga, la señora de Felipe Plasencia Delgado, que acaba de celebrar el primer aniversario de su boda.

María Prieto, distinguida esposa del doctor Agustín Varona y González del Valle, director de la gran casa de salud del Centro Asturiano.

María Llobet, la bella señora del querido compañero Fernando López Ortiz, director de la importante revista **El Automóvil de Cuba** y redactor de la sección automovilista de este periódico.

La señora Llobet de López Ortiz pasará su santo al calor de los dulces afectos del hogar, rodeada de los hijos de su idolatría, Loló y Fernandito, una pareja deliciosa.

María de Armas, la respetable viuda de Urréchaga, a la que llegarán estas líneas con un saludo especial de felicitación.

Es el santo también de la menor de sus hijas, la bella y muy graciosa señora de Barrera, Dulce María Urréchaga.

María Fernández, mi buena y siempre querida amiga María, la viuda del inolvidable don Ramón Pérez, alrededor de la cual se verán reunidos en su residencia del Vedado tantos que la quieren, la respetan y la bendicen.

Continúa en la pág. 7.

DESDE TAMPA

REUNION

En la residencia de sus abuelos, sita en la calle Main, se celebró una agradabilísima reunión con motivo del anuncio oficial del compromiso amoroso de la encantadora señorita Isabel Fernández, con el correcto caballero Felipe Vento. Innumerables jóvenes de las colonias que pueblan la ciudad dieron auge con su presencia a la fiesta, que culminó en un gran baile, cuando la orquesta del Teatro Italiano, propiedad del padre de Chela, hizo su entrada en la casa donde casi era imposible dar un paso.

Chela Fernández, ataviada con un vistoso traje blanco, lucía orgullosa su sortija de **engagement**, mientras que Felipe en su corbata, mostraba un alfiler regalo de los padres de la novia, los estimadísimos esposos Fernández, que eran todo galantería y cortesía con los invitados.

Nuestra más sincera felicitación a los futuros contrayentes, cuya boda sin duda alguna, ha de revestir un verdadero acontecimiento social.

LA INDUSTRIA

Tampa, la metrópoli del tabaco, hizo durante el mes que acaba de finalizar cinco millones de tabacos más que en el mes de Julio, según las cifras suministradas por el departamento de renta del gobierno federal.

Cerca de 45 millones de tabacos se elaboraron en las fábricas de la localidad, pagando los manufacturetos por estampas del impuesto la cantidad de 239.453 con 84 centavos.

Las fábricas están en todo el apogeo de sus labores, y se espera que como en épocas anteriores, al llegar los pedidos de Pascuas, exista escasez de brazos, el que ya se nota en algunas de las principales manufacturas de esta ciudad.

LOS COLEGIOS

Con la inauguración de tres nuevos edificios dedicados a la enseñanza, y el nombramiento de las 600 maestras que se harán cargo de las diversas clases, el término escolar será inaugurado el día 12 de Septiembre.

El doctor Levy, jefe del departamento de Sanidad ha comunicado a todos los padres que hagan el favor de inyectar a sus hijos en contra de la difteria y la viruela, para cuyo fin se abrió en uno de los pisos de la Casa Ayuntamiento, una clínica pública.

CONCIERTO MUSICAL

En la morada de la señorita Carmer Pasaron, joven que en sus pocos años de residencia en esta ciudad, es admirada por cuantos han tenido oportunidad de tratarla, se ha celebrado una gratísima fiesta, concierto en el que ante un grupo selecto de invitados, sus discípulos, tuvieron la gentileza de darnos a conocer un selecto programa de los más afamados compositores.

La señorita Pasarón, emparentada con una de las más distinguidas familias de la ciudad, tiene establecida una academia de música en la que bajo la dirección de la talentosa señorita, las discípulas aprenden melodías y a emocionarse con las partituras de los poetas del pentágrama, o con los creyones, lápices, pinceles, arrancan los colores a la naturaleza para llevarlos al lienzo, que luego nos deslumbra.

En la sala de su residencia, entre flores, aparecía el retrato al óleo del mágico poeta del teclado, del inmortal Bhethoven, fiesta que se celebraba conmemorando su centenario.

Antes del concierto un simpático niño pronunció unas frases de bienvenida y Ramón Alvarez, con perfecta dicción, nos hizo agradecerle aquella cariñosa hospitalidad que por su boca, nos bridaba la academia de la artista que sabe rendirle admiración y culto, a todas las bellas artes.

A cuatro manos, ataviados con los típicos trajes de la tierra de las flores, Eva y Hugo Reina, interpretaron la famosa composición de Padilla que ha recorrido el mundo en marcha triunfal.

La señorita Lubetky, acompañada por su maestra interpretó a cuatro manos. La Danza Española, desfilando luego por el piano entre aplausos y las sonrisas de satisfacción de sus padres, todos los alumnos del primer grado. Son ellos: Manuel Rocha, Alfonsita González, Delia Montero, Máximo Alvarez y Grace Alvarez.

Antes de finalizar la presentación de sus más jóvenes discípulos, un niño, Alfredo Reina al violín, y la señorita Carmen Pasarón, tocaron la Canción de Primavera.

Entre los del segundo grado figuran Pepe Di Bona, Hugo Reina, Eva Reina, Rosa Pérez, Bebita Pérez Ana Argüelles e Isabel Fernández, mereciendo especial mención por su ejecución, por el dominio de la técnica, por el alma que parece inspirar a la que algún día podrá llegar a ser orgullo de su maestra y de la comunidad: la niña Socorro Alvarez, que interpretó Años de Peregrinación de Lizt, con tanta precisión que puede su profesora mostrarla orgullosa como un verdadero triunfo a su labor.

Anna Lee Lubezty, Gloria Díaz, Ana Argüelles, Celestina, Muñiz Rosa María Valdés, Diego Mata, Alicia López, consumieron sus turnos mereciendo especial mención de este grupo las señoritas Magort Llaneza y Rosita Díaz.

El Sueño del Diablo de Schmoll, gran estudio para concierto, fué ejecutada por el joven Ernesto Reina, mereciendo elogios y aplausos.

Volvió otra vez ante el piano la figura diminuta de Socorro Alvarez, y una vez más nos cautivó con su maestría. Mientras sus manecitas de muñeca acariciaban las teclas, y llegaban a nosotros los compases de la Rapsodia número 10 de Liszt, pasemos en que un esfuerzo, y la hay aventajada alumna de la señorita Pasarón, podría llegar a triunfar colocando el nombre de Tampa en el mapa de las notabilidades artísticas.

Tras un corto intervalo aprovechado en saludar a distinguidas señoras de nuestra sociedad, estrechar la mano de la artista que sabe sacar lamentos o increpaciones al piano, copiar el colorido magnífico de una majestuosa puesta de sol, o hilvanar frases con ritmo poético, comenzó la segunda parte del programa, la que era algo así como una ofrenda de amor y admiración al sublime sordo, como un homenaje a la memoria del poeta que ha sabido en el lenguaje de almas, componer bellas estrofas.

La señorita Gloria Díaz, nos trazó una biografía del Gran Bethoven, y cuando en aquel canto que simulaba una oración de cariño al genio del mago, nos deslumbra la señorita Carmen Pasarón interpreta una de sus Sonatas con ese su dominio, su técnica, su amor...

Y obras de Beethoven fueron interpretadas con perfección por las alumnas más aventajadas de la academia de arte que dirige la simpática señorita que nos brindó una agradabilísima fiesta cultural.

EL TIMES

El periódico de Mr. D. B. Mc Kay, el popular diario "Tampa Times", acaba de nombrar redactor para la parte de Ibor, al joven Manuel Llera, al que felicitamos sinceramente.

Al desearle toda clase de éxitos en su profesión, agradecemos al periódico el esfuerzo por que las actividades de la colonia aparezcan diariamente en el diario americano que es el preferido de los latinos.

Paco SOUSA.

Suscríbase al "Diario de la Marina"

GRANDES ALMACENES

Fin de Siglo

HIC NOVVM

GRANDES VENTAS ELIMINATORIAS

Según anunciamos ayer, presenta hoy ***"Fin de Siglo"***

su gran Oferta Especial de

¡Sombreros!

Las creaciones favoritas de la estación

¡A PRECIOS DE SACRIFICIO!

Todos los sombreros finos que se han estado vendiendo a $5.00, 6.00 y 8.00

LOS LIQUIDAMOS A

$ 1.50

$ 2.50

$ 3.50

MODELOS ENCANTADORES

en Paja Picot, Crin, Manila, Bangkok, Inglesa, Seda Tejida, etc. en las calidades más finas.

Estilos pequeños... formas medianas... pamelas...en gran diversidad de tamaños... combinados en dos colores...adornados con trabajos de cinta de falla...plegados en fino gros-grain...bordados de seda...y broches de gran fantasía.

En todos los colores impuestos por la moda!

No se trata de un "lote"; sino de sombreros de selección, cada uno con su elegante individualidad

NUESTRA EXTRAORDINARIA OFERTA DE VESTIDOS DE WARANDOL, DE HOLAN Y DE SEDA

a $3.75 — $5.95 — $8.75 — $10.95

NOS QUEDA TODAVIA APROXIMADAMENTE UNA TERCERA PARTE DE LOS 700 MODELOS QUE PRESENTAMOS EL SABADO, DIVIDIDOS EN CUATRO GRUPOS A LOS PRECIOS INDICADOS, Y QUE TUVIERON TAN EXTRAORDINARIA ACEPTACION... ESPERAMOS VENDER HOY LOS MODELOS RESTANTES, ENTRE LOS CUALES LOS HAY TODAVIA DE TODOS LOS ESTILOS, TALLAS Y COLORES...

No desaproveche esta espléndida oportunidad de adquirir un vestido elegantísimo de Fin de Tempora, por LA TERCERA PARTE de su precio!

En nuestro Departamento Económico
LOCAL ANEXO DE SAN JOSÉ 16 Y 18

Batas de baño a precios baratísimos

A $3.50	A $4.95	A $6.70	A $7.30
Batas de baño de muy buena calidad, en felpa excelente. Varias colores.	Batas de baño de felpa muy fina, en gran surtido de colores y dibujos.	Batas de baño de felpa de magnífica clase, en todos los colores y diseños.	Batas de baño de felpa inglesa, en surtido completo de colores y dibujos.

M.E.C.D. 2016

SOCIEDADES ESPAÑOLAS

LA "UNION PROGRESISTA", DE LA "ASOCIACION CANARIA", RINDIO AYER CARIÑOSO HOMENAJE A LOS REPRESENTANTES ELECTOS POR LAS DELEGACIONES DE LA COLECTIVIDAD

LA PRESIDENCIA DEL ACTO.—HERMOSOS Y SINCEROS BRINDIS LLENOS DE AMOR A LAS HERMOSAS ISLAS DONDE LOS CANARIOS, NOBLES Y LABORIOSOS VIERON LA LUZ PRIMERA.—"LA ASOCIACION, CON TODOS Y PARA TODOS"

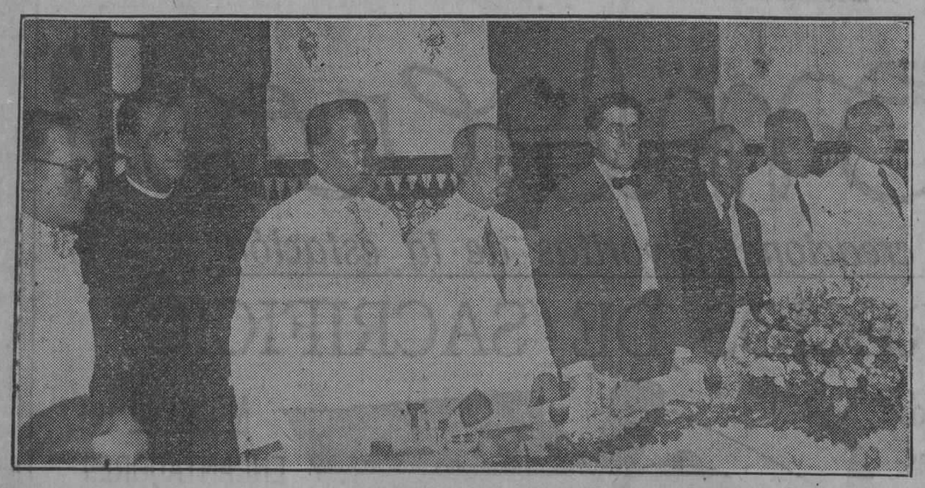

Presidencia del banquete celebrado ayer por la "Unión Progresista" de la "Asociación Canaria" en honor de sus delegados electos.

La prestigiosa y simpática "Asociación Canaria" nos dió ayer una nueva y fehaciente prueba de su poder, de su empuje y de sus anhelos y sus entusiasmos por cuanto signifique la unión de todos los canarios para cuanto redunde en gloria y provecho de todas las islas que forman el grupo de las Afortunadas.

No importa que el acto de ayer haya sido celebrado por solo un grupo de canarios, si estos y los otros comulgan en el fondo con los mismos ideales de adoración hacia la primorosa tierra que les ha servido de cuna y de acendrados amores para esta otra tierra de prodigio en la que luchan y conviven y de cuyo engrandecimiento y progreso son ellos una buena parte.

BANQUETE-HOMENAJE

La Unión Progresista quiso rendir homenaje de gratitud, de admiración y de cariño, a la vez que de compenetración y fraternidad a los Representantes electos por las Delegaciones de la Asociación y a este fin los convocó ayer en el Hotel Pasaje, adonde acudieron en número de unos doscientos.

LA PRESIDENCIA

La mesa presidencial bellamente, profusamente adornada, lo mismo que todos los demás, con hermosas corbeilles, estaba ocupada por los señores Daniel Pino Lorenzo, doctor Tomás Felipe Camacho, Domingo León, Mariano R. Rodríguez, Vicente P. Vergara, Cándido Rodríguez, Pedro Martínez Alayón y R. P. Viera.

EL MENU

Entremés: Asociación Canaria.
Huevos: Unión.
Pescado: Progreso.
Filet Mignon: Asamblea.
Helado Napolitano: Patriótico.
Vino Rioja: Tinto y Blanco-Triunfo.
Café: Honor Canario.
Tabacos: A lo Representante.
Sidra: Juventud.

LOS BRINDIS

Fueron muchos y entusiastas, tan entusiastas en español-canario como en cubano, que para ambas patrias, tiene estos laboriosos y emprendedores hijos de las bellas y pródigas islas sus más acendrados amores y sus mejore anhelos por cuanto sea para su mayor engrandecimiento.

Habló primero el veterano señor Varrigüement para consignar su protesta contra el escritor argentino que dijo que Galdós era un escritor vulgar.

Siguiéronle en el uso de la palabra el casi abogado Eutaquio Remedios, quien puso todo el fuego de su alma casi niña en la explicación de las luchas electorales de la Asociación, en el ideal de que la colectividad no es, no debe ser patrimonio y feudo de algunos privilegiados sino de todos los canarios de todas las islas.

Hablaron luego Teobaldo Padrón, Antonio Alfonso, Miguel González Rodríguez y Dr. Antonio Martínez Fraga, del bufete del Dr. Bustamante.

El P. Viera, que les siguió en el uso de la palabra tuvo un bello y fogoso canto a la libertad en contra del caciquismo, contra el que —dijo— se había rebelado allá y se rebelaba aquí.

Exhortó luego a sus paisanos a laborar unidos por el engrandecimiento social, no haciendo palacios que para nada necesitan sino atendiendo a su casa de salud, el verdadero palacio canario y ayudando a la Beneficencia Canaria, tan necesitada de protección por ser el paño de lágrimas y el último refugio material de los luchadores caídos en el fracaso o agotados en la contienda.

Finalmente habló el Dr. Tomás Felipe Camacho, para agradecer cuanto bueno de él se había dicho, que fué mucho y merecido, y por decir que aunque nada ambiciona, seguirá como soldado de fila prestando todo el calor de su entusiasmo y todo el amor de su alma para el engrandecimiento de la Asociación Canaria.

Todos los oradores fueron largamente aplaudidos, especialmente el Dr. Camacho, el que ayer pudo ver bien patente el cariño que sus paisanos le profesan.

ASOCIACION DE REPRESENTANTES DEL COMERCIO AL POR MAYOR DE CUBA

"EL ESFUERZO COLECTIVO, CONDUCE AL EXITO DE LA COLECTIVIDAD; COMO LA APATIA DE LA COLECTIVIDAD, LLEVA AL FRACASO COLECTIVO"

¿Quién duda que a la época presente podríamos denominarla de las "concentraciones", de las "colectividades"? ¿Quién no ve, que la humanidad obligada a evolucionar armónicamente, dentro de la sociedad, por su propia conservación progresa constantemente, uniendo los esfuerzos aislados que se resuelven en pujanza arrolladora?

Por tanto, nosotros los representantes del comercio al por mayor de Cuba, agrupados bajo la salvadora e idealista bandera de Unión, Trabajo y Cultura, estamos obligados a evolucionar dentro de las necesidades imperiosas del momento y del medio. Ahora bien, no es bastante que teóricamente admitamos la necesidad de marchar hacia nuestro mejoramiento moral y material, es indispensable que nuestros actos se traduzcan en progreso tangible, en adelanto material que sirva de demostración de nuestra fuerza colectiva ,no como un simple alarde orgulloso, sino como una demostración de nuestra capacidad, como una evidencia palmaria de nuestro perfecto engranaje que tan seguramente lleva nuestra máquina social a la victoria de sus altruistas y nobles ideales.

¡Vencer! He aquí la gran finalidad que todos y cada uno debemos perseguir: vencer, es llegar a la meta de las aspiraciones, es haber resuelto todos los problemas, salvado todos los obstáculos, dominado los contratiempos, eliminado las dificultades, y finalmente conquistado el bienestar a que tenemos derecho como colectividad consciente de su misión y destino, como elemento de orden social y como factor indispensable del progreso nacional.

Pero esa conquista gloriosa es imposible si en la lucha no estamos todos. Querer vencer dejando a los demás nuestra tarea, desertando de nuestro puesto, es una manifestación de egoismo que nos incapacita para merecer el triunfo.

No basta que los grupos directores hayan echado sobre sus hombros, la ardua tarea de una lucha tenaz y agotadora; es indispensable que en esa labor se vean secundados por los esfuerzos de todos, absolutamente de todos.

Ayudemos al engrandecimiento social, no basta el pago de la cuota social, eso es una obligación, es necesario sumar nuestro esfuerzo individual, tanto material como intelectual, con la buena voluntad del que desea el bien haciendo el bien; aportemos nuestra iniciativa, por humilde que nos parezca, concurramos a las juntas, prestemos nuestro trabajo material; manifestemos nuestras opiniones sin miedo, pero sin dolo, desvivámosnos por conseguir que todos los vendedores de la Habana se unan a nuestra cruzada redentora, afiliándose a nuestra Asociación, hagamos cuestión de honor cada socio atraer antes de fin de años dos compañeros más a nuestras filas, busquemos con ahinco el concurso de nuestros jefes, los mayoristas; pues solo así, podremos luchar con ventaja, y lograr nos sonría la diosa de la Victoria.

Antonio Irurzún

Del Centro Balear

HOY LUNES CELEBRARA JUNTA ORDINARIA LA SECCION DE PROPAGANDA

DICHO ACTO ESTA SEÑALADO PARA LAS OCHO Y MEDIA DE LA NOCHE

Para hoy lunes, a las ocho y media de la noche, está citada a junta ordinaria la sección de propaganda de la institución cuyo nombre sirve de título a esta nota.

El activo organismo que preside el señor Guillermo Alemany, dedicará sus actividades en esa sesión, a diversos asuntos, y principalmente al que se relaciona con la creación de delegaciones.

En la orden del día figuran los siguientes:

Apertura del acto.
Lectura del acta de la sesión anterior.
Oficios y comunicaciones.
Dar cuenta de las delegaciones creadas.
Conocer diversas solicitudes presentadas para crear delegaciones.
Asuntos generales.

Dicho acto resultará tan animado e interesante como los anteriores celebrados por esa sección, por cuyo motivo estaremos atento a su desenvolvimiento para publicar la reseña correspondiente.

Centro Asturiano de la Habana

(Continuación de la Junta General ordinaria administrativa)

De orden del señor Presidente de este Centro Asturiano se anuncia, para conocimiento de los señores socios, que el VIERNES PROXIMO, DIA DIECISEIS DE ESTE MES DE SEPTIEMBRE, se continuará, en el salón de actos de la Casa de Salud "Covadonga", la celebración de la Junta General ordinaria administrativa correspondiente al segundo trimestre del año en curso.

Terminados los asuntos de la Junta General ordinaria administrativa, se tratará de diversos particulares relacionados con el nuevo edificio social pedidos por varios señores socios.

La junta dará comienzo a las ocho y media de la noche, y para poder penetrar en el local en que se celebre, es requisito indispensable la presentación del carnet de identificación y del recibo que acredite estar al corriente en el pago de la cuota social.

Habana, 10 de Septiembre de 1927.

E. CIMA, Secretario.
8703 1 d-12

MOVIMIENTO DE ENFERMOS

QUINTA DE SALUD LA BALEAR

Habana 9 de septiembre de 1927.
Movimiento de enfermos habido en esta casa de salud durante el día de la fecha.

Lidia Pihornedo Mancebo; Pedro Fernández Alonso; Natalia García Cano; Angela Sala Viuda de Cabrera; Manuela López Alvarez; Gabriel Coll; Dolores Alvariño Piñón; María González Diéguez; Josefina Rey Menbiela.

Salidas: José Antonio Bas Martín; María Darriba Simó; Antonia Senti de Cruz Muñoz; Ana Rubinzón; Flora Rodríguez Antelo; Luis López Rosabal.

Siguen aumentando los socios en España Integral

Numerosos jóvenes acuden espontáneamente a inscribirse

Una de las pruebas más elocuentes del auge y florecimiento de una sociedad es sin duda alguna el aumento de sus listas sociales. España Integral en el término de cuatro meses acogió más de doscientos jóvenes, que voluntariamente quisieron prestarle su ayuda, sabedores de la importancia de los fines que persigue y del desinterés acrisolado de los propósitos que la animan. Llena de alientos para seguir cumpliendo el sacrosanto deber de predicar patria, ver cómo corresponde la colonia española a los entusiasmos inagotables de los directivos de esta colectividad, con su fervoroso aplauso y alta consideración. En estos dos o tres días pasados se presentaron espontáneamente en la casa social, Reina 55, altos, los siguientes jóvenes, deseosos todos de cooperar activamente: Celso Fernández, José González Blanco, Manuel González, José Menéndez, Francisco Hidalgo y Angel Orefichi. Bienvenidos sean, amigos, a esta sociedad, en la que encontrarán el calor del sincero compañerismo, la oportunidad de emplear sus energías en bien de una grande idea, y la satisfacción de contribuir con vuestro aporte, siquiera sea modesto, a la glorificación de la Raza y a la difusión de l acultura.

Cartas encomiásticas

En contestación a una sentida carta de pésame, suscrita por el presidente señor Domingo Lázaro y el secretario general, señor Vega Núñez, el general Gerardo Machado, ilustre primer magistrado de la República, se dirige a esta sociedad, en términos muy afectuosos, agradeciendo vivamente el rasgo de la junta general, que guardó breves minutos de silencio, puesta de pie en señal de dolor por la muerte, ocurrida recientemente, del venerado padre del honorable Presidente.

También se recibió una importante carta del secretario de la dirección de "El Debate", de Madrid, prometiendo su apoyo a los deseos de España Integral, relacionados con la Asamblea Nacional. He aquí el texto de dicha carta:

Señor F. Vega Núñez, secretario general de España Integral.

Muy distinguido señor mío: Nuestro director se encuentra en el extranjero y en su ausencia he recibido la atenta carta que le dirigen con fecha 4 del pasado junio, de la que daré cuenta a nuestro director cuando regrese a Madrid.

Tanto él como "El Debate" agradecen a ustedes las frases de simpatía que dedican a nuestro periódico y harán cuanto sea posible en favor de las aspiraciones de esa entidad, reflejadas en el recorte de nuestro querido colega DIARIO DE LA MARINA que a su carta acompañas que lleven na cabo.

Es para nosotros de mucho interés conocer la organización y funcionamiento de esa sociedad y le agradeceremos nos envíe datos acerca de este particular y de las campañas que lleven na cabo.

Aprovecha la ocasión para ofrecerse de Vdes. atto. s. s. q. e. s. m.,

Federico M. Torre de Rodas.

(19 de agosto, 1927).

En la Covadonga

El miércoles día 7, ingresó en el pabellón Ramón Pérez de la quinta Covadonga del Centro Asturiano, el estimable y muy animoso vocal de la junta directiva y alto empleado del pabellón de Rayos X de la misma casa de salud, señor Santiago Andueza, para someterse a una delicada operación de amigdalitis, la que le fué practicada por el competente doctor Ricardo Silveira. Los señores Lázaro, Vega Núñez y Bahamonde tuvieron el mayor gusto en visitarle en representación de la junta directiva, lo que mucho agradeció el distinguido enfermo. Hacemos votos por su pronto y total restablecimiento, pues su presencia en la vanguardia social es de gran necesidad, por ocupar uno de los cargos más importantes. El señor Andueza es presidente de la sección de beneficencia, cargo que desempeña muy celosamente.

Los distintivos

Ya están a la disposición de los interesados los preciosos distintivos de esta sociedad. Se llevan anotados cien señores socios, todos los cuales pueden pasar a recogerlos. Si algún otro asociado lo desea, también puede adquirirlo. Su importe es de un peso y cincuenta centavos. Es inútil encarecer la conveniencia de que todos los posean, por ser un excelente propagandista mudo de la sociedad.

Se suspendió en Propietarios de Medina la tarde en Tokío

Esta fiesta, que se había de celebrar ayer tarde en Propietarios de Medina, ha sido transferida para el día 12 del próximo Octubre, día de la Fiesta de la Raza, pues la incesante lluvia ha impedido su celebración.

Al mismo tiempo hacemos saber a los señores que tengan invitaciones, para dicha matinée, que deben reservarlas pues tendrán validez para el ya mencionado 12 de Octubre.

BENEFICENCIA VALENCIANA

De orden del señor presidente p. s. r. de esta Sociedad, se convoca a los señores socios, a junta general extraordinaria, que se celebrará el próximo domingo, día 18 del presente, en el local del Foment Catalá, sito en Prado 110, altos, esquina a Neptuno, a la una y media de la tarde.

La orden del día para ésta justa, es la siguiente:

Lectura de la convocatoria. Lectura del acta anterior. Presentación de dimisiones de los miembros de la Junta Directiva. Elecciones para cubrir los cargos vacantes de la Junta Directiva.

Se recuerda a los señores asociados, que para tener voz y voto en esta junta, precisa estar al corriente en el pago de la cuota social.

Andrés López, Secretario.

LA MATINEE DE LOS DE PASTORIZA

Los buenos gallegos de Pastoriza, se fueron ayer al Carmelo, donde celebraron una elegante matinée.

Fué excelente la música; excelentes los bailables y la alegría franca y cordial; la prestigioran con su gracia y belleza, estas damas y estas damitas, todas lindas y elegantes:

Mercedita Modríguez; Eva Díaz; Elicia Calderón; Consuelo Martínez; María Pérez; Remedio Florinda; Concha Fernández; Felina García; Jesusa González; Emilia Mosquera; Elvira Geneire; Carmelina San Gurjo; María González; Pilar González; Mara Carballo y Aurora; María Fernández; Josefa Minera.

Lucía Fernández; Elena Mineira y María, Encarnación Rego; Rosa Fernández y Manuela, Consuelo Riera; Angelina García; Avelina García; Estrella Rodríguez; María Canto; Felicidad, Blanco; Josefa Canto; Irene Corrira; Justa Durqueda y Carmen Vázquez.

EN EL SANATORIO "PURISIMA CONCEPCION", DEL "CENTRO DE DEPENDIENTES", SE CELEBRO AYER UN HERMOSO ACTO EN OBSEQUIO DE LOS ANCIANOS ACOGIDOS A LA LEY MUNUERA

PRONUNCIO UN ELOCUENTE DISCURSO, ENALTECIENDO LA LABOR ALTRUISTA DE LA "ASOCIACION" EL SEÑOR PESTAÑA.—"MANTENER LOS MANDATOS DE LA "LEY MUNUERA" ES DEBER DE HONOR PARA TODOS LOS SOCIOS". LOS OBSEQUIOS

Entrega de donativos a los ancianos asilados en la Casa de Salud de la "Asociación de Dependientes".

Un buen día, de honor y de prestigio para la Asociación de Dependientes, el día 28 de agosto; la voz noble del socio y directivo Sandalio Fernández, pidió a su Junta de Gobierno que existiendo en la Caja de Ahorros social un fondo perteneciente a los asociados acogidos a la ley "Munuera", creía conveniente la creación de una comisión administradora de dicho fondo y de las cantidades que en el futuro ingresen; considerando que dicha comisión debe de ser integrada por los siguientes elementos:

Presidente y Vicepresidente de la Sección de Recreo, Adorno y Orden; Presidente de la Sección de Propaganda y Delegaciones, Administrador de la Casa de Salud y asociados número uno y dos.

"Será presidente de la Comisión Administradora el Presidente de la Sección de Recreo, Adorno y Orden, Secretario, el Vice-presidente de la misma; Vocal Tesorero; el Administrador de la Casa de Salud y vocales los demás señores antes mencionados.

"El ingreso de fondos en la Caja de Ahorros, será realizado por el Tesorero, con el visto bueno del Presidente; y los fondos solo podrán ser extraídos cuando fuere necesario, por acuerdo de la Comisión, y mediante las firmas del Presidente y del Tesorero.

"En caso de ausencia de la capital de los asociados número uno y dos, los sustituirán en sus funciones los señores que les sigan en el orden de las numeraciones.

Entre aplausos calurosos fué acogida la proposición.

Y otro buen día, también de honor y de prestigio para la Asociación, otra voz, joven, sonora, elocuente, la del señor Antonio Borges, actual Presidente de la Sección de Recreo y Adorno, solicitó que en cumplimiento de lo acordado, propuesto por el señor Sandalio Fernández, se constituyera el Patronato que debía dirigir y proteger, amorosamente, con el celo con que los padres dirigen y protegen a sus hijos, el fondo de reserva de los ancianitos amparados por la Ley Munuera, sin duda la ley que más honra a la historia de la Asociación de Dependientes.

Y entre aplausos, que fueron un himno de cariño a los socios que trabajaron toda la vida; pero que si llegaron dignos y honrados a los dinteles de la vejez, llegaron pobres y desolados a recogerse al santo cobijo y abrigo que la Asociación, en el cumplimiento de sus altruismos, les ofrecía, se aprobó lo que pedía el noble corazón de Borges.

Se fundó el Patronato. Y lo integraron los siguientes señores; el Presidente, don Antonio Borges, Presidente de la Sección de Recreo y Adorno; el Secretario, don Raúl Riquelme, Vice-presidente de la misma sección.

Vocal Tesorero, don Juan Aedo, Administrador de la Casa de Salud.

Vocales: Los señores Manuel García, Presidente de la Sección de Propaganda, Manuel González Menéndez, socio fundador número uno y don José Inclán Galán, socio fundador número tres.

Y sobre la marcha se acordó, que ayer a las diez de la mañana se efectuara en La Purísima Concepción un reparto equitativo de dinero en efectivo a los hermanos, socios ancianos, allí recluídos al amparo nobilísimo de la Ley Munuera; amor, caricia, gracia que harán llorar de alegría a los viejecitos, porque no están solos, porque viven al calor de su noble madre la Asociación de Dependientes.

El primer acto del Patronato se celebró ayer en La Purísima Concepción, en el Pabellón Romagosa. Y fué emocional, fraterno, brillante. Lo presidía el Presidente Social, señor Antonio Pérez y Pérez, el Presidente del Patronato, señor Antonio Borges; el socio número uno, señor Manuel González, el señor don Juan Aedo, rodeados del Director de la Casa de Salud con el cuerpo facultativo; todos los señores del Cuerpo Administrativo; todos los miembros de la Junta Directiva; todos los Presidentes de las Sección y vocales de las mismas; el Secretario, señor presidencia los socios, los hermanos, Toledo y gran número; frente a la los asilados, en cuyo honor y gracia se celebraba la bellísima fiesta; señores: Ramón Ledo Pérez, Santiago García Peñalver, Manuel González González, Anastasio Sánchez González, Ramón Ferrer Sánchez, Antonio Castillo Argumosa, Antonio Sierra, Manuel Bernal Amoedo, Francisco Gil Saco, Higinio Egusquiza Egusquiza, Baldomero Arce Arronte, José Santana Ruiz Díaz, Francisco Torres Masaguer, Francisco Jimeno Barbosa, Ignacio Guzmán Bravo, Joaquín Sampere Deciño, Luis Llerandi Gómez, Francisco Martínez Celis, Francisco Elías Casas, Juan Varona Castañedo, José Palacio García, Andrés Fernández Peña, Lorenzo Collado Aguirre, Bartolomé Roselló Vidal, Joaquín López López, Eduardo Alamo Millet, Américo Arenosa Bulté, Eugenio Expósito, Bernardo Rodríguez Torres, José A. Fernández García, Benito Porter Jeume, Joaquín Mestre Frexas, Francisco Pallarés Rebull, Manuel Delgado Gener, Pablo González Lacalle, Pascual Santandreu Benavent, Gerardo Rajal Calleja, Darío Arronte Cano, José Cabrera Rodríguez, Gonzalo Guerra del Rey, Custodio Carrillo García, Mateo Arxer Sabater, José Moure Rodríguez, Felipe Herrera Gutiérrez, José Pérez Pérez, Gregorio Puentes Cerviño, Manuel Martínez Peón, Diago Bulne González, Jos Villanzo Carus, Casimiro del Valle Amores, Pascual Ferreiro Cortés, Tomás Rodríguez Jesús, Manuel Martínez Sánchez, Vicente Varona Varona, Salvador Fernández Luján, Francisco Suárez Villarquide y Francisco Rodríguez Alonso.

Abrió el acto explicando el noble altruismo del mismo el Presidente del Patronato, señor Antonio Borges y pronunció un elocuente discurso dedicado a enaltecerlo el Presidente de la Sección de Instrucción de la Asociación señor Pestana, que comenzó por calificarlo de bello, de fraterno, de tan emocional, que no podía expresarse en palabras; pero sí en aquel gran pensamiento de un gran español que dice:

Dijo a la lengua el suspiro:
—Vete inventando palabras
que digan lo que yo digo.

Después, en párrafos calurosos, expuso como naciera la Ley Munuera, como s eamplió; con cuanto calor y cuanto amor se llegó a su aprobación y como llegó a florecer en los beneficios recogiendo a los hermanos caídos y enfermos, recogiéndolos, cobijándoloos, acariciándoles; nunca a título de limosna ni de caridad, sí en el deber cristiano que debe de anidar en todas las grandes mutualidades como anida ya en el corazón palpitante de todos los socios de la Asociación de Dependientes. Estais, pues, aquí por vuestro derecho, que es nosotros un ineludible deber de honor a cumplir; esta casa es vuestra, porque vosotros soy los abuelos y nosotros los hijos y la falange juvenil que forma en nuestras listas sociales serán los nietos. Y los hijos y los nietos os bendecimos hoy y os veneraremos por siempre. Hizo después un admirable elogio del Presidente general, de los señores de la Directiva de los de las Secciones poniendo de relieve los trabajos para llegar a esta hora romántica y sentimental, cristiana, ejemplarísima. Antes, la Asociación administraba y ahora ya tiene un nobilísimo ideal: la Ley Munuera; un arrogante patronato que la mantendrá en plena gallardía y una casa para vosotros donde vivereis contentos y orgullosos de la Asociación. Insinuó varios proyectos de fiestas que organiza el Patronato para mantener sus fondos.

Terminó diciendo:—Españoles fueron los fundadores de esta Asociación, para honor y prestigio de España; españoles y cubanos, abrazados corazón con corazón, la administran y la engrandecen para honra y prez de Cuba. Mañana, cuando los cubanos la guiemos a través de todos los progresos y jerarquías, los cubanos diremos.

Vosotros soy los padres que la fundaisteis y nosotros somos vuestros hijos los que la mantenedremos con los prestigios inmaculados que nos legaisteis con la estirpe.

Gran ovación.

Don Manuel González, socio número uno dió un rotundo viva a la Asociación de Dependientes.

Luego, se entregó a cada uno de los ancianos un sobre con cinco pesos; cantidad que recibirán un día de cada mes y Miguel García, dueño de la vidriera de tabacos les obsequió a todos con un tabaco y una cajetilla de Partagás y una caja de fósforos.

Había terminado la hora bellamente emocional.

CON DOS FIESTAS BRILLANTES INAUGURO AYER SU CASA SOCIAL LA JUVENTUD ARTISTICA GALLEGA

Grupo de concurrentes a la inauguración del local social de la Juventud Artística Gallega.

Floreció a la vida noble de las lides románticas y sentimentales del arte esta conjunción de jóvenes trovadores de la tierra de la bendita Alborada allá por el mes de Mayo, que según dijo un gran poeta, es el mes de los grandes amores.

Convocaron a una reunión; que fué muy fraternal porque fué muy gallega y de ella surgió la directiva que habrá de regir sus destinos prestigiando al arte y a la sociedad. Figuran en ella amigos tan querdios como los siguientes: Miguel Fariñas, Presidente; Cesáreo P. Serantes, primer Vicepresidente; Ramón Agra, segundo Vicepresidente; Jenaro Cunado, Secretario; Vicente Rebollar, Vicesecretario; José Regueiro, Tesorero; Vicetesorero José B. García y los vocales señores Lcdo. Atonio Díaz Pereiro, Gerardo Usallán, Manuel Canto, Manuel Palmeiro, Casimiro Pérez, Modesto Moure, José Díaz, José Noche Emilio Calviño, José María Fernández, Manuel Piñeiro, José Alvarez Núñez y Secundino López; los cuales tomaron posesión en un acto solemne.

La sociedad y sus prestigios necesitaban cobijo y ayer en Prado 123, al lado de la Juventud Asturiana y muy cerca del Centro Montañés, inauguraron su casa social, altar bendito de todos los corazones artistas, con dos brillantes fiestas.

La primera consistió en la inauguración oficial de dicho hogar, acto al que asistieron el Secretario de la Embajada Española señor Cristóbal del Castillo, en representación del Embajador de España; el señor Caramés, como del Negociado de las Sociedades en el Gobierno Provincial y el señor Ramón Moris, en representación del señor Gobernador Provincial. A quienes rodeaban todos los señores de la directiva antes citados, gran número de socios y muchas y muy bellas damas y muchas y muy bellas damitas.

Se izaron las Banderas, izó la bandera Cubana el señor Cristóbal del Castillo y la Española el señor Moris; acto emocionante que culminó en una salva tronadora de aplausos a los acordes de los himnos Nacional y de España.

Luego se hizo una bella tertulia y se obsequió a todos los concurrentes con un expléndido lunch.

Por la noche se celebró una brillante velada digna de esta donosa juventud y a la cual concurrió, con los señores que asistieron a la fiesta inaugural, un gentío selecto, numeroso, distinguido.

Y fueron encanto y gracia de la misma los números siguientes que

Danza Española (Granados), señorita Eugenia Rodríguez; Sevilla, (Albéniz), señorita Eugenia Rodríguez; Piano y Canto, Linda de Chamounise (Donizzeti). Por qué me has hecho llorar? (Lecuona). Vals Francés (Q. Valverde). Por la señorita M. Garisoain (Soprano) acompañada por la señorita Anita León. Piano: Overtura No. 2 (Chopín), Criolla, señorita Adelaida Duarte. Recitación de Poesías gallegas. Por la señorita María Teresa Ordán García. Números de Canto y Baile, por la niña Carmita Santa María. Fragmentos del Teotro Clásico Español, señor Riera. Intermezzo de eCavallaría Rusticana y Lejos de mi Patria, (Pasodoble), por la Filarmónica de la Sociedad. Aires Andaluces, por G. Villaráus y J. Rey. Dos palabras, por nuestro ilustre compatriota Domingo Quiroga.

Poetas, artistas y cantores, que fueron premiados por la caricia del aplauso.

La inauguración del hogar social de la Juventud Artística Gallega culminó en un gran baile y en un brillante desfile.

Señores, sea enhorabuena.

Juventud de Baleira y su comarca

Esta sociedad celebrará junta general extraordinaria el día 13 del actual a las 8 y media de la noche en los salones del M. T. Centro Gallego, se tratará en esta junta dar cumplimiento al artículo 24 de nuestro reglamento general, y se ruega a todos los señores asociados la más puntual asistencia por ser un asunto de mucha transcendencia social.

Sociedad Concepción Arenal

Dentro de cortos días quedará constituída la sección de propaganda de tan simpática institución.

Para la dirección de este organismo ha sido recientemente nombrado el incansable arenalés señor José Gómez Sánchez.

El que en uso de sus perfectos derechos se propone formar la sección de su presidencia con elementos de los cuales esperará una labor muy provechosa en bien de la sociedad.

Influenciados no por el optimismo, sino por lo entendidos que estamos con todo lo que se relaciona con la sociedad de nuestras simpatías, y la cual encabeza estas líneas, queremos hacer constar que a nuestro juicio, la sección de propaganda ha de cumplir un programa, el cual no ha de admitir tachas de ninguna especie, y hna de de ser los propios asociados quienes han de demostrar s uagradecimiento a la sección que aludimos, creemos que igual que nosotros opinarán quienes conozcan el entusiasmo y decidido apoyo que siempre ha prestado a esta sociedad, el que hoy ocupa la mencionada presidencia.

Tan pronto tome posesión la sección de propaganda, entrará de lleno en la organización de una fiesta campestre, para la cual previa de indicación del señor José Gómez Sánchez, la junta directiva tuvo especial interés en autorizar a la sección de propaganda para su total organización.

A pesar del misterio en que se envuelven las ideas que se propone realizar el presidente de este organismo, sabemos que existe el propósito de efectuar bajo los auspicios de esa sección magnos festivales de distintos géneros, los cuales guía de manera práctica el deseo de hallar una propaganda de extraordinaria efectividad. Queremos puntualizar que una de las fiestas que serán organizadas con gran predilección por esta organización han de ser agradables "tardes elegantes".

M.E.C.D. 2016

Poncheras de Plata

Grandioso surtido acabamos de recibir en este artículo y lo mismo en juegos de tocador y de plata y metal plateado, jardinera para centros de mesa, fruteras y todo cuanto en orfebrería se pueda desear. Cubiertos de metal plateado de 50 años garantía, los tenemos en estuche y también vendemos en cantidad que usted desee.

"La Esmeralda"

San Rafael, No. 1. Teléfono A-3303

Oferta Especial

Juegos opal, camisón y pantalón en colores, a $1.25 juego

Juegos Jersey de seda, con pantalón (Blumer) 1.98 juego

HOY Y MAÑANA

Retazos y Cortes Baratísimos

La Epoca NEPTUNO Y S. NICOLÁS TELEF. A 4244

LOS EXAMENES EN EL INSTITUTO

eñanza Libre.—Asignatura: Literatura preceptiva.—Hora: 7 a. m.

lumnos que se presentarán el día 14 septiembre de 1927 en el Aula núme- 1:

quino González Carlos; Almeida Que- do Pedro; Alemán Dovo Victoria; Aba- García Montes Arturo; Aizpurua For- s Oscar; Alemán Dovo Miguel. As- Barrena Ernesto; Alvarez de Armas uro; Aguilar Mora Norberto; Argüe- Menocal Elicio; Alón Gálvez Cán- ; Barrionuevo Vidal Pedro R.; Be- in García José; Bustamante Bernal ; Barreto Sardiñas Isabel. Barnet Simencio; Barro García Benigno; don Peñ Zoila; Blanco Herrera Du- l Cosme; Batller Acost José; Borbo- González Manuel; Barrionuevo Vidal Campo Aguilera Vicente; Calderín oz Gustavo. Callejas Sánchez Jose- ; Campo Pérez Rolando; Calderín oz Tomás; Céspedes Valerino Eduar- Cabezas Abraham Jacobo; Cabrera ríguez Joaquín; Cartaya Gómez Ze- a; Casariego Pérez Antonio; Cesin l Elías; Castro Acea Frolián. Choca ganta María; Díaz González Juan; a Medina Carlos; Díaz Montes Helio; ois Cárdenas Eduardo, Estévanez ández María; Espinosa Conde Juan; fani Gobel Juan; Emory Sánchez Er- o. Fernández López Manuel; Fortu- Rodríguez José; Figueroa Miranda ncisco; Fernández Cortiñas Angel; Fer dez Fernández Francisco; Fernández ín Joaquín; Ferral Torres Ceferino; fe Fernández Eduardo; García Nava tiago; García Hánchez Agustín; Gi s Díaz Luis. González González An- o; Granados Mateo Celestino; González Fonst Hortensia; Goicochea Durañona poldo; Garay Roch Juan; Guerra Ar- Gonzalo; García Ruiz Enrique; Gar- Cunillé Abelardo; Gómez González to; González Gómez Caridad. Gon- Prendes Elisa; Hernández Hernán- Dulce María; Hortsman Manrara Jor Hernández Hernández Mario; Her- ez Oña Juan; Hernández Chapelles ando; Landaverde Muñoz Policarpo; tellanos Camacho Abelardo.

AULA No. 2

laneras Sierra Marcos; Llorens Prie- José. (Grueiro) Maza María; Martí- Machado Juan; Martínez Macías him; Mulkay Faife José; Morales ín Paula; Meneses Soto Mario; Mi- H. Gato Néstor; Mederos López fía; Mendoza Hinojosa oBnifacio; Ma- o Acosta Pedro; Miranda Haro Fer- do. Méndez Consuegra Hermes; Na- Franco Carlos; Núñez Lastra Helio; a Valdés Emilio; Ortega Castellanos ; Palmer Elade Mario; Pérez Mayor s; Piedra Morera Zenobia; Pérez Tria roso Enrique. Peón García Claudio; José; Pérez Carrillo Antonio; Pedroso nas Buil Francisco; Pérez Andreu ncisco; Pérez García Ana; Palmer a Atanasio; Peña Ciro César; Quin- Quintana Ramón; Rodríguez Mar- Josefina; Rodríguez Franca Germán; ríguez Mellado Marcial; Rodríguez sa Francisca. Roque Lassale Ana; Domínguez Ramón; Rodríguez Ar- ín Mariano; Solaún Grenier Eulalia; edra Pérez Sergio; Santaella Rodri- María A.; Surraín Escoto Joaquín; rez Simón Antonio; Santaella Rodri- Manuel; Sacerio Coro Miguel; San- Bonachea Carlos. Sarría Sánchez quín; Soto Suárez Ignacio; Sarrá La- Adelia; Sarrá Larrea Hilda; Torras tó Rogelio; Torres de Navarra Fran- o; Torreira Allo Adolfo; Trujillo Flo- Ambrosio; Torricella Valdés Rafael; leso Pérez Bernardino. Valls Ro- ríguez Federico; Valdés Brismat Salva- Zamora Pérez Pedro.

os alumnos que tengan matriculada asignatura Literatura Castellana y han aprobado la Literatura Preceptiva, presentarán sin esperar otra llamada, día 14 de septiembre en el Aula nú- o 3 a las 7 de la mañana, siendo isito indispensable para el acto del men la presentación del carnet y la de Literatura Preceptiva.

eñanza Oficial e Incorporada.—Asig- ura: Geometría y Trigonometría.— Hora: 1.30

lumnos que se presentarán el día 14 septiembre de 1927.

AULA No. 1

lvarez Buyllaorlando; Ayón Soler Fé- Aguiar Acosta Prudencio; Antuña fana; Alcalde Oscar; Azcue Fernán- Manuel; Alvarez Vega Luciano; Al- dejo Luis. Agüero Cairo Arístides; món Belza Constantino; Alvarez Gar- Alonso; Ariet Orjales Mario; Andino ríguez Raynaldo; Azcuey Corrales Sil- AñeAlderete Gerardo; Azanza Ro- uez Leonor; Alonso Borges Marco; pos González María A.; Alvares s Cándido. Arce Muñiz Pascual; res Jiménez Luz; Alonso Lugo Ra- Bonich Pozo Juan; Avila González zar; Atín Solís José; Alvarez Tre- José; Abella Smith Luis; Aizugaray era Juana; Avila Radillo Fernando; ano Hernández Joaquín. Acebal Es- sa Ana; Alvarez Elisuandia Vicente; s Peña Augusto; Alvarez Sotomayor erto; Brashaw Aguilar Enrique; Bri- antos Ricardo; Blanco Martínez Ra- Ballester Fabré Domingo; Benedict burn Sanford; Bomballer Batista Ro- Benavides Morell Rafael; Bullau- Bullaudy María; Burgado Palmero her; Batet Rodríguez Juan J.; Bena- s Morell Raúl; Boza Masvidal Ma- Ballesté Solana Felipe; Bosch Nú- Amalia; Betancourt aZyas Gaspar; González Rogelio; Bretón Pérez An- Bisbés Albeni Francisco; Brito lleja Rogelio; Benítez Gómez Pa- Bidoco Pecalta Carlos; Cao Llado ; Cardenal Lujardo Teodoro; Corva- Corvacho Raúl; Cárdenas Alberto; ejo Estrella Narciso; Castellanos Cas Rusten. Cortina Corrales Humber- Campos Julián Jesús; Castro Solazá- Rafael; Collada Muro Francisco; Cas- Tío Raúl; Carballo Cabrero Apeles; Miró Juan; Céspedes Latapier Mi-guel A.; Coronado Pedro Carlos; Cerra Delgado Teodoro.

AULA No. 2

Cordovés Beon Arturo. Canut Abeille José; Casagrand Safont Francisco; Castaño Pollo Luis; Collado Cía Alicia; Cepero Socarrás Eloy; Crucet Bernal Armando; Curtis Mesina Segundo; Cambian Martínez Rodolfo; Castro Palomino Rafael; Capestany Gustavo. Corvizón Modesto; Comdon Sastre Luis; Céspedes Molina María; Cohen de Vidas Roda; Cotño Dávila Antonio; Castro Hernández Esther; Capablanca Carlos; Castellanos Ferrer Digna; Catarivas David. Chávez Irarragorri Trinidad; Chipi René; Díez Rivas Francisco; Díaz Díaz Juan; Díaz Domenech Ernesto; Dumenigo Sánchez Espinosa Rafael; Díaz Lanier Manuel; Félix; Díaz Garbalosa José. Duque Raúl; Díaz Navarrete Dulce María; Escalante Alonso Vicenta; Franchi Alfaro Luis Jorge Carlos; Fandiño Zaragoza Ernesto; Figueras Parra Rafael; Ferias Dumois Manuel; Fernández Reyes Mario; Fornias Morell José; Fundora Lima Ramón. Fernández Herrera Joseph; Fernández Gultart José; Fernández Mendiola Luis; Fernández Menéndez José; Fernández Brito Aracleto; Fresneda Etchegoyen Jack; Fariñas Gómez Rafael; Fernández Abad María C.; Fernández Maroma Francisco. Ferradas Castillo Félix, García Alpuente Carlos; García Curbelo Alejandro; García Castro Carlos; González Taboada Guillermo; García Alvarez Manuel, Grimón Ramírez Sergio; Gutiérrez Roselló Edmundo; Gutián Romeu Alfredo; García Dubié Carlos; García Herrero Ramiro. Gronlier Sardiñas Oscar; Gottardi Rodríguez Luis; García Fernández Gustavo; Génova Parra Antonio; García Vélez Justo.

AULA No. 3

Gómez Borges Carmen; Goyre Reyes Reinaldo; García Carreras Carlos; González Campos Jorge; Guerra Debén José; Galís Menéndez Armando; Granlees Wilford; Gavilán Monzón Angelina; García Clodvaldo; García García Angélica; Gálvez Gómez Nella; García Alfaro Modesta; García Despaigne Elisa. Gárciga Triolet Araceli; González Pérez Antonieta; González Suárez Manuel; González Pérez Fidel; García de Caturla Othon; García Tudurí Cecilio; González Así Hildelisa; González Cuzán María Emilia; González Emma. Hortsman Menéndez Oscar; Henares Gutiérrez Rafael; Hidalgo José; Hernández Carnostich Aurelio; Herrero Cartaya José A.; Hidalgo Fernández Rafael; Hidalgo Hidalgo Héctor; Izquierdo Rodríguez Pedro; Iglesias del Castillo Armando; Juliachs Mon Alberto; Junco Valladares Magdalena. Junco Valladares Graciella; Jaime González Gloria; Konopka Borrero Francisco; Labastilla Sigler Mateo; López Pérez Mauricio; Lima Recio Arístides; Lorenzo Díaz Arturo; Leal Morejón María de los A.; López Guerrero María de los D.; López Bustamante Florinda. López López Reynaldo; Lorenzo Hernández Heraclio; Leonard Castell Ignacio; López Padrón Fernando; López Núñez Roberto; Lobeto Alvarez Armando.

AULA No. 4

Ledón Ramos Ernesto; Lobe Figueroa Silvia; Limarovira Jorge; López Lleal Vicente; Lamar Carbonne Humberto; Landa Chávez Oscar. Le Roy Mario; Ledón Valdés Alfonso; Lorenzo Díaz Antonio; Llambí Piedra Luis; Llera Padrón Luis; Mendoza Esperón Guillermo; Martínez Esro Luis; Minio Gutiérrez Víctor; Morales Robelin ullo; Mariño Sardiñas Juan; Milián González Sara. Martínez Martínez Alfredo; Mendiondo Rivero Anatolia; Mateu Esquivel Julia; Maymir González Estrella; Miranda Hernández Onelia; Montañés Reúla Amparo; Mendiondo Rivero María; Mariño Martínez Hedro; Macías Rodríguez Esteban; Martínez Cotera Samuel. Molina Ramos Oscar; Medna Suárez Reynaldo; Menéndez Celorio Francisco; Méndez Garrido Elvino; Milián González Armenio;Ojeda Suárez Manuel; Orta Vázquez Elvira: O'Farrill Chappottin José; Ortiz Franchi Eusebio; O'Hallorans Pedro; Ochoa Rodríguez Julio. Morales Méndez Clotilde; Méndez Ilabona Alejandro; Muñoz Valle Luis; Méndez Rodríguez Ramos; Milanés Leiva Esther; Montejo Castillo Pastor; Morenza Reyes Ramón; Macías Carballo Esteban. Montero Pedraja Oswaldo; Medina García Juan; Machado Cárdenas Humberto; Méndez Quintana Raúl; Madan Cárdenas Digna; Muñoz Acosta Guillermo; Méndez Ferreiro Nicolás; Monzón Rodríguez Oedro; Moreno Lima Antonio. Medina García Alberto; Mendoza Vivó Miguel; Meneses Padrón Ramiro; Novo Saborido Gustavo; Nillo G. Rosas José; Núñez Aguilar José; Núñez Jaime Camilo; Na-Naves Jordi Manuel; Navarro Milián Ezequiel. Navarro Mora Herminia; Netto Cortadellas Antonio; Osa Quezada Octavio; Otero Dalmau Antonio; Oviedo Oliveras Fara.

AULA No. 5

Obana Hernández Juan; Obiol López José; Partagás Acosta Oscar; Pérez Hernández Víctor Manuel; Pujol Duthil Antonio; Pérez Cobo Secundino; Pérez Castro Joaquín. Pomares Rodríguez Pedro; Pérez Luis Ernesto; Pi Muñoz Humberto; Palacio Hernández Cándido; Pol Pol Enrique; Padrino Calzadilla David; Pulido Morales Gilda; Pérez Carrera Georgina; Palacios García Alicia; Paz Gutiérrez María; Pedroso González Bertha. Pérez Herrera Tomás; Polo Brunet Sara; Pérez López Francisco; Planas Piña Juan Pichardo Peñalver Bernabé; Pérez Villalba Oscar; Prats Fernández Cubas Gabriel; Palazuelos Bermúdez José; Paz Gutiérrez María Josefa; Pallarés de la Vega Fernando. Plá Hernández Aida; Pérez Moreno Gustavo; Pacheco Aguila Judas; Pardo Valcés Hortensia; Pensado Valdés Humberto; Quesada Loynaz René; Quintana Martínez Samuel; Pintado Eusebio; Quintana Quintana Cresencia. Rodríguez Faxas Ramón; Rodríguez Intertián Pedro; Rodríguez Bacardí Guillermo; Rouco Aja Santiago; Robreño Deupy Eduardo; Rulloba Arcilla Natalio; Reyna Marty Gustavo; Rodríguez Soriano Juan; Rodríguez O'Hallorans Antonio. Rodríguez Mayorga Lucrecia; Rodríguez Valdés Rafael; Rodríguez Morejón Matías; Rodríguez Rubí José; Rodríguez Ojea Valdés Arturo; Rodríguez Blondín Roselina; Rodríguez Mendizábal Micaela; Rodríguez Rodríguez Rosalina; Rueda Lima Antonio; Ramírez Agüero Alejandrina; Ruiz García Zeida. Raña Salema Manuel; Roque Lassale Evelio; Rosende Baluja Enrique; Ruga Fontanills Octavio; Rodrigo Gumá Joaquín; Rico Fernández Teresa; Río Madueño M. de la Concepción; Regateiro Díaz Jose; Rivero Machado Nicolás. Rangel Méndez Antonio.

AULA No. 6

Rojo García Eduardo; Rojas Ruiz Remigio; Riquelme Morales Carlos; Rivero Juarrero Héctor; Rolando Carreras Pablo Luis; Ruibal Suárez Alberto; Suárez Urrutia Francisco; Suárez Rivas María del C.; Suárez Díaz Antonio; Suárez Alonso Serafín. Simonetti Ortega Augusto; Suárez Fernández Carlos; Sánchez Alemán Pedro; Suárez Díaz Antonio; Silva Guerra Luis; Suárez Suárez Juan; Socarrás Sánchez Guillermo; Salmerón Calafat José; Sampera Cervera Alfredo; Sánchez Albuerne Francisco Soya Pacheco Eusebio; Soto Morejón Carmen. Solano Duarte Dulce María; Sánchez Meneses Gustavo; Saravia León Francisco; Trocelier Bouquet Odilón; Tabío Losada Horacio; Tiant Domínguez Juan; Torre de la Rosa Fabio; Torre Grovas Silvio de la; Touzat Monte Rodolfo. Teijeiro Durán Lorenzo; Terry Inés María; Torre García Francisca; Toscano Toscano Manuela; Torres Sánchez Narciso.

AULA No. 7

Tamayo Sánchez Ruperto; Trigo Llanes Antonio; Toledo Meyemberg Julio; Tuzet Monté Rodolfo; Torres López Rafael; Torre Ordetx Augusto. Torre Champsiaur Néstor; Tiant Domínguez Juan; Tur Canadas Matilde; Triana Pacot José; Valdés González Moisés; Valdés Anciano Calvo Raúl; Vila Espinosa Luis; Vero Plá Cuervo Silverio; Villoch Torres Nicolás. Valdés Armengol Esther; Verdeja Díaz Juintina; Vázquez Sánchez Rafaela; Vázquez Vizoso Heriberto; Villazón Orizondo Manuel; Valdés Brismat Rasciel; Volta Quintero Carlos; Vera Fiol Evelio; Valdés Estévez Francisco; Valle Bossier Felipe. Valle Gorgoll René; Villalón Ojeda Conrado; Valdés García Raúl; Villarino Prieto Alberto; Vega Villavicencio Pedro; Viladesau Balbe Daniel; Wolter Rojas Alicia; Vanes Zamora Herminio; Zubero Doporto Vicente.

Alumnos que se examinarán de Ingreso a la Segunda Enseñanza el día 15 de septiembre de 1927 a las 8 a. m.:

AULA No. B

Ruiz García Barbón Ramón. Romeu Díaz René; Ruiz Leiro Armando; Rodrigo Gumá Héctor; Ruano Rodríguez Vicente; Ruiz Peláez Julia; Reinoso Barroso Lydia; Rodríguez Ramírez Ricardo; Risech Amat Oscar; Río Madueño Francisco; Ruisánchez Piedad Luis. Rodríguez Alba Menandro; Rodríguez Faxas José de la C.; Rodríguez García Florentino; Restoy Sánchez Jacinto; Recio Valdés María; Rodríguez Suárez Bernardo; Riaño Jauma Manuel; Roque Villegas Sánchez Ricardo; Rintort Duarte María. Rivero Hernández Mario; Dize K. Moisés; Quian Arenal José; Rey Valvidares Secundino; Rodríguez Guzmán María R.; Rodríguez Muñoz Armando; Rodríguez Ortie José; Reinoso Barroso Manuel; Rodríguez Lavín Alicia; Ruiz González José A.; Ramos Izquierdo García Luis. Ramos Ramírez Ildefonso; Robledo Hernández Cecilio; Rodríguez de la Fé Mario; Reyes Hernández Vicente; Remedios Pérez Zoilo; Rodríguez Suárez Celaida; Reyes Gavilán Acosta Gerardo; Roselló Vicente Jorge; Ripoll Sáenz Concepción; Rodríguez Hernández Alfonso; Rodríguez Valdés José. Rodríguez Gutiérrez Argentina.

Alumnos que se examinarán de Ingreso a la Segunda Enseñanza el día 15 de septiembre de 1927, a las 2 p. m.:

AULA No. B

Rivas Varela Luis; Ramos Rodríguez Juan; Revilla García Gloria; Ruiz Comellas María L.; Recio Infante María; Retnourrell Callejas Ernesto; Rimbau Alvarez Osvaldo; Rincón Edreira Carlos; Rodríguez Andrade Miguel. Rodríguez Lunar Vicente; Sánchez Medialdea Adolfo; Suárez del Villar Antonio; Suárez Más José; Sosin Bared Domingo; Sierra del Castillo Joaquín; Souto Taboada Manuel; Solano Moynado Angel; Suárez Peralta Jorge; Seliés Milanés José. Sierra Díaz José; Salazar Blanco Raúl; Salermo Castillo María del C.; Silverio Sotolongo René; Sánchez Rodríguez José; Sainz Montadas Roque; Salón Rodríguez Jenaro; Suárez Calixto. Sandé Brene José; Santi González Vicente; Sánchez Pérez José; Simón Gutiérrez Juan A.; Santana Samperio Juan; Sotolongo García Adolfo; Suárez Lavín Manuel; Serrano Lemus René; Sala López Manuel. Suárez Déniz Estela; Sagazola González Berta; Sotolongo Izquierdo Luis; Sanabria Lauzardo José; Solo Larrouse José M.; Suárez García Manuel; Trejomil López Eduardo; Torres Quesada Mario; Texidor Rodríguez Alejandrina. Torres Roig Manuel; Tabío Palma Ernesto; Martín Tamayo Rubén; Sorzano Salas Armando y Vidal Vidal Zoila.

PARA LOS COLEGIOS

Se acaban de recibir los nuevos modelos adaptados para todos los Colegios,

Para niñas, de suela flexible, triple duración, en todos los modelos.

Para varones: rusia avellana, triple suela flexible con y sin puntera, a

$4 y $4.50

LA GRANADA — CONFITERIA DE LUXE — BOMBONERIA DE LUXE — MEDICADAL Y Cº — BOISPO Y CUBA — HABANA

DURANTE LA CONVALECENCIA

Tonikel es precisamente lo que usted necesita para reponer las fuerzas perdidas. Esta preparación es una combinación de extracto concentrado de malta lacteada con glicerofosfatos y extremadamente agradable al paladar.

HABANERAS

(Viene de la pág. CINCO)

María Martín Viuda de Dolz, mi amiga tan buena, tan querida.

Llegarán hasta ella, con ocasión de su santo, muchos y muy cariñosos mensajes de felicitación.

Demostraciones todas de las grandes simpatías con que cuenta en esta sociedad la gentil y siempre bella María Martín.

María González de la Vega, la señora de Alvarez, para la que tengo, en gracia a un antiguo y buen afecto, los mejores deseos por su felicidad.

María Aday, distinguida profesora esposa del compañero y amigo Ulises Gómez Alfau, que por tanto tiempo estuvo a nuestro lado, en esta casa, y el cual se encuentra hoy recluido en su hogar, enfermo y decepcionado.

Las amistades de la señora de Gómez Alfau, fieles a su afecto, irán a saludarla en su residencia de la calle de Subirana número 33, bajos.

María Felicia Carreño de Pérez Stable y su hija, Felicia Pérez Stable, tan encantadora.

Mrs. Daniel, mi querida amiga Mary Butler, a la que felicito especialmente.

María Cabezas, la señora de Solís, el buen amigo Pepe Solís, de la alta gerencia de **El Encanto**, a la que llegarán felicitaciones repetidas en su elegante residencia del Vedado.

María Godoy Viuda de Montejo, María del Cueto de Gárate y Dulce María P. de Muzaurrieta, interesante esposa de un distinguido compañero del periodismo.

María Roca, gentil esposa del joven ingeniero Gustavo Roig Iduarte, quien celebra el segundo año de su boda.

María Justina Toledo Viuda de Esteban y su hija, Nena Esteban, bella esposa del joven Ramoncito Grau, espleado de esta empresa, donde es de todos muy querido.

María Martín, la viuda de Escoto, mi amiga tan efectuosa de siempre.

Dulce María Montes, distinguida esposa del doctor Pérez Cabral, María Santana de López y María Montiel de Martínez.

María Díaz Jimenez de Villegas, María de la Torre de del Monte, Nena de Armas de Fernández, María Gutiérrez de García, María Meneses de Pérez, María Ajamil de Molina, María Hernández de Morello, María Frital de Herrera, María Costales de Marco, María Ortiz de Ibargüen y María Sainz de la Peña Viuda de Mena.

Dulce María Borrero de Luján, poetisa de estro brillante, que ha poco regresó de los Estados Unidos.

Dulce María del Peso de Plasencia, María del Cueto de Gárate y Dulce María Alvarez, distinguida esposa del popular político Eulogio Sardiñas.

María Armenteros, la viuda de Molinet y su hija María Matilde, tan graciosa.

María García Beltrán, joven esposa del amigo y tocayo Enrique Menéndez, a la que deseo todo género de felicidades.

La respetable señora María Valls de Tur y su nieta adorada, María Yolanda, hija del estimado compañero José Tur.

La distinguida señora Salud Guzmán Viuda de Benítez y su hija, Salud Benítez de Palmer, que celebran siempre su santo en la festividad del Dulce Nombre de María.

María Gutiérrez, la señora de Octavio Hoyos, jefe de Estadística de la Casa de Beneficencia.

Dulce María Mujica, la señora de Valmaña, que celebró hace unos días el primer año de su matrimonio.

Un grupo simpático.

De señoras jóvenes y bellas.

Grupo del que forman parte principal Dulce María Blanco de Cárdenas, María Vianello de Gutiérrez y María Almagro de González Veranes con María Mendoza de del Valle, **Cuquita** Alfonso de Lawton, Dulce María Mujica de Valdaña, Dulce María Muller de Gorrín, Silvia Argüelles de Gorriarán, María Julia Cobo de Fernández, María Beci de Mederos, María Cepero de Meléndez, María Alzugaray de Fariñas, María Díaz de Palomino, María Laffont de Fariñas, Dulce María Grau de Balcells, María Ramírez de Estrada Palma, **Cuquita** Urbizu de Pessino, Mara Bueno de Núñez, María Monteagudo de Quiñones, María Malberti de Malberti, María Lozano de Sierra, Dulce María Núñez de Calderón, Dulce María Ituarte de Guerra, María Larrea de Suero, María Barillas de Linares, Dulce María Pérez de Miguel, María Humara de Paz, María Hernández Guzmán de Reyes, Graziella Balaguer de Blanco Ortiz, María Vázquez de Herrera, María Royé de Jáuregui, Nena Palmer de Müller.

Y ya, completando esta parte de la relación, Dulce María Rivero, la gentil Chichí, distinguida esposa del admirable y admirado pintor Mariano Miguel, nuestro querido director artístico.

Además, entre la legión de señoras jóvenes y bellas, Dulce María Milagros de Giraudier.

No podría olvidar a la airosa y graciosísima Marietta Galindo de Cruselles.

Señoritas.

¡Cuántas que saludar!

Nena Hernández, cuñadita de nuestro director, tan gentil como graciosa.

Dulce María de la Gándara, gentil e inteligente hermana del joven abogado Carlos de la Gándara, que ostenta el título de Doctora en Pedagogía.

Nena de los Reyes Gaviña, Marruca Borballor y Busto y la interesante María Pallás.

María Sarría, Dulce María Pinto y María Sánchez y Pérez.

Esther María Benavides, bellísima hija de la distinguida señora Teresa Morell Viuda de Benavides, oriunda de Camagüey.

Dulce María Montes, María Obdulia Gárate y María Antonia Pino y Crespo.

María Sainz.

Muy graciosa y muy bonita.

Marilita Barrueco y Usabiaga, la prometida del simpático joven Ramoncito Martínez, muy graciosa y muy bonita.

María Galbis.

Tan linda!

María Citarella y Pennino, **Cucú** Pacetti y la ausente María Antonieta Freyre.

Dulce María Rodríguez Baz, la encantadora prometida de Pepito Echaniz, el joven y notable pianista que el domingo próximo admiraremos de nuevo en el concierto de la Orquesta Sinfónica en el Nacional.

María Rosales, del Centro Telefónico de Arroyo Arenas, siempre tan amable, tan atenta.

Dos bellas hermanas, Mary y Lucy Cay, que en estos momentos se hallan sumidas en profundo duelo por la pérdida de su amante padre, el pobre Raoul Cay.

Está de días Mary.

Y es el cumpleaños de Lucy.

María Leonela Pérez, adorable prometida del joven Román, que lo celebrará con un recibo bailable esta noche en su residencia de Compromiso 50, de la barriada de Luyanó.

María Romagosa. Dulce María Basterrechea y María Carballal.

Dulce María Castellanos.

Lindísima!

María Ortiz, María Martínez Núñez, Baricusa Lamar, María García Maitín, María Valdés Cobo. María Herrera y Balsinde, María Barrié, Marilita de Cárdenas, Dulce María Pérez Brito y la bella María Ferrada.

Dulce María Prado. María Guerra y Piedra, María Negreira, María González, Dulce María Castro y Estrada, Dulce María Suárez. María Masfolzol, María Díaz, María Brodermann, María García Viña, Dulce María Márquez, María Lavín, Dulce María Bello, Dulce María Marta Otero, Dulce María Marzán y Govantes, María López, María Villar y Brántuas, Amadita Rodríguez Gutiérrez y la interesante Mary Morales y Posada.

María Bastiony.

Gentilísima!

María Albarrán, María Vázquez Rodríguez y Cuca Guerra y Rubio.

Dulce María Rosado y Centeno, muy delicada, muy espiritual y muy graciosa.

Marieta Dorta.

Tan linda!

María Martínez Avalos, Mayita Juncadella y María Boselmann.

María Beoto, la buena, laboriosa e inteligente María, del personal administrativo de este periódico donde todos, reconocedores de sus méritos, la estiman y la quieren.

Yo le mando a la señorita Beoto con mi saludo la expresión de la más afectuosa simpatía.

María Dorta.

Muy gentil y muy graciosa.

María O'Nagthen. María Demestre, Dulce María Desvernine, María Vargas, María Guerra y Piedra, Dulce María Campos Zequeira, María Llambias, María Ojeda, Florangel García Urzaiz, Dulce María Mesa, María Goyos, María Recio, María Miranda, María San Martín, María de Sena, María González Alcántara, Dulce María Fernández Granados. Dulce María Calvet y María Ugarte y Varela.

María Llera.

María Adams.

Esta última, la aplaudida cantante cubana, de cuyo retraimiento se lamentan admiradores incontables.

María Méndez Pontigo, señorita de angelicales dones, para la que tengo un saludo especial de felicitación.

Dulce María Gacio, alumna del Conservatorio de Pereyllade, de las más aventajadas.

Dulce María Fernández.

Muy graciosa.

Una vecinita del Prado en la que todos admiran su delicada belleza, su bondad exquisita y su gracia cautivadora.

Dulce María Tariche.

De ojos triunfadores...

No recibe hoy la lindísima Dulce María Tariche.

(Continúa en la pág. NUEVE)

SIGUEN LOS PRECIOS ESPECIALES

Si no ha tenido oportunidad de visitar nuestras secciones especiales, procure hacerlo cuanto antes. Le sugerimos esta idea en la seguridad plena de que nos lo agradecerá.

Hay muchas preciosidades y todo está marcado a precios insignificantes.

Con poco dinero puede seleccionar artículos muy distintivos, bien para regalos de gusto o para uso propio.

La Casa de Quintana — CASA DE LOS REGALOS

Los Ultimos Modelos de Vestidos y Sombreros

que nos quedan, como también los Corsets, Ropa interior y Artículos para regalos, los ofrecemos a precios sumamente rebajados, por finalizar la temporada.

En este mes empezaremos a recibir algunos modelos de otoño.

Mathilde Cumont

PRADO 88 Y 96

TRIANON

La casa de los modelos bellos ofrece, para este mes, grandes rebajas.

Tenemos el Estilo que usted necesita.

HNOS. ALVAREZ. — Neptuno y San Nicolás.—Tel. A-7004

Los lunes de CASA GRANDE

GALIANO Y SAN RAFAEL. TELF. CENTRAL PRIVADA: FUNDADA EN 1887 LLAME AL M.7934

Todos los lunes ponemos a la venta, en todos los departamentos de esta casa artículos a precios excepcionales de reclamo valederos para este día solamente.

sedería

(Planta baja, costado de San Rafael)

Cuellos de guipour y bretón redondos y con pechera, a $0.73 y $0.83

Encajes de malla, guipour y valencienne, de una a cinco pulgadas, a 5, 8 y 12 Cts.

Encajes anchos y estrechos de diversas calidades en forma de picos, ondas y cuadros, propios para ropa interior, a 22, 27 y 33 Cts.

Cuellos de poplín de seda, lavables y bordados a $0.45

telas de vestidos

(Planta baja, por Galiano)

Batistas estampadas, dibujos muy nuevos, hoy lunes a $0.27

Crepés estampados y lisos, a $0.47

Chiffon francés, varios colores de novedad, a $1.00

Georgette y velo celanes de color entero, a $1.35

Crepés de seda estampados, diseños preciosos y foulard de seda de superior calidad, a $1.50

perfumería

(Planta baja, por Galiano)

Colonia de Ezavin, litro a $0.84

Agua de colonia de Cheramy en seis perfumes distintos ¼ de litro, a $0.84

Jabón Salomón para el baño, media docena, a $0.84

use el depilatorio **Tacky**

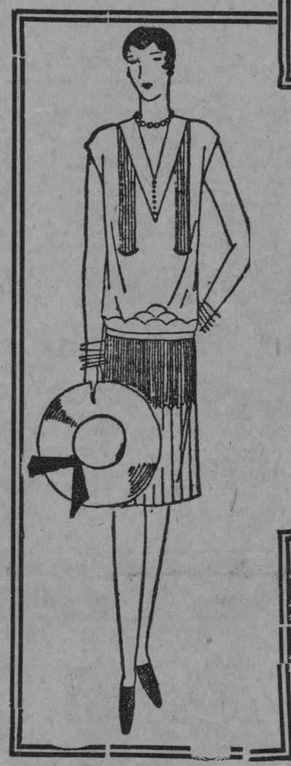

vestidos

primer piso

bonitos vestidos de batista de hilo, confeccionados y bordados a mano, rebajados hoy lunes de $14.50 a

$9.50

medias de señora

(Planta baja, al centro)

Magníficas medias de hilo, surtido de colores de moda, par a $0.66

jaegos de cama

(Planta baja, nave de San Rafael)

Juegos de cama de warandol, bordados, con cuatro piezas de $10.00 y $13.75, a $6.95 y $9 85

SOLO HOY LUNES.

cintas y flores

(Planta baja, frente a los elevadores)

Cintas de raso doble Nº 9, piezas de seis varas, a $0.95

Cintas de fantasía de diversos anchos y estilos, a 10, 15 y 20 Cts.

Cintas para hombreras en todos los colores, piezas con seis varas a $0.27

Cintas de liberty Nº 3 y 5, la vara a 5 y 8 Cts.

Guirnaldas de chiffon, lavables, vara a $0.27

FLORES

Gardenias y claveles de terciopelo de seda, a $1.00

Flores propias para ropa interior, una a 8 Cts.

artículos de felpa

(Planta baja, junto a los elevadores)

Toallas de felpa blancas con franja de color, a $0.50

Sábanas para el baño, de muy buena calidad, a $1 75

Toallas de granité, blancas y con franja de color, a $0.24

CABUCHONES DE FANTASIA

los más bonitos estilos y colores, a $0.40 y $0.75

artículos para regalos

(Planta baja, por Galiano)

Lámparas de cristal muy finas en distintos estilos y colores, todas decoradas a mano, a $4.18

Perfumadores en bonitas y caprichosas formas, de última novedad, a $2.34

Bolsas de piel, muy finas, en variedad de bonitos estilos, a $3.87

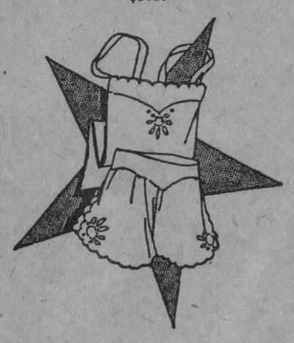

ropa interior femenina

(Primer piso)

Pajamas de jersey de seda, últimos modelos en diferentes colores, todas las tallas de $4.75, $5.50 y $7.50

Camisas de noche de crepé de china con encajes y bordados en todos los colores a $7.00, $8.50 y $9.50

Juegos interiores de dos piezas de linón, muy finos en los colores maíz, celeste, salmón, lila y nilo, tallas del 44 al 52, a $1.85

Pantalones blummers y camisas de noche de linón de calidad superior, a $1.00

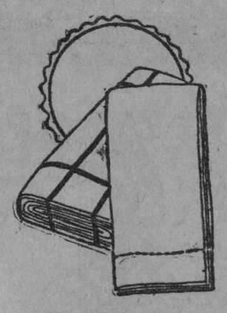

telas blancas

(Planta baja, nave de San Rafael)

Piezas de cambray de una yarda de ancho, a $1.00

Piezas de crea inglesa de 15 varas y yarda de ancho, a $3.28

Alemanisco adamascado blanco de 1¾ de ancho, a $0 46

corseletes

(Primer piso)

Magnífico muestrario de corseletes, a $1.00

cretonas

(Planta baja, nave de San Rafael)

Espléndido surtido de cretonas floreadas con dibujos preciosos a $0.18, 0.23, 0.28 y $0.35

visite nuestro Salón de Belleza

retazos

hoy lunes ponemos a la venta una variada colección de retazos en infinidad de tamaños y colores, a precios rebajadísimos

M.E.C.D. 2016

HOY FAUSTO HOY

5¼ ESTRENO en CUBA 9¾

Pronto HAROLD LLOYD en EL COME BOLAS

RICHARD DIX y ESTHER RALSTON

En la graciosa comedia

EL CAMPEON DE AMOR

THE QUARTER BACK

Una hilarante comedia de romanticas escenas y de finoy sutil asunto

LUNETAS 60¢ PREFERENCIAS 80¢

Repertorio Paramount Film of Cuba - E Palma 112.

TEATROS Y ARTISTAS

EL CONCIERTO DE LA ORQUESTA FILARMONICA DE LA HABANA

Ayer, a las diez de la mañana, se efectuó el XL concierto de abono de la Orquesta Filarmónica de la Habana, que dirige el ilustre maestro Pedro Sanjuán.

El programa era atrayente y el interés que despertó el debut de Amadeo Roldán, el violín concertino, Subdirector de la Orquesta, como director y dirigiendo precisamente una notable obra suya, provocó el entusiasmo de los asiduos a estas audiciones matinales del aplaudido conjunto.

Ballet Suite, de Gretry, el primer número, fué interpretado con el acierto de siempre; Tambourin, minuet y Gigue. La segunda parte empezó con Kamarinkaia, de Glinka. La obra de Roldán que, en sus tres partes—Oriental, Pregón y Fiesta Negra—alcanzó un gran éxito y encantó al auditorio, y hubo que acceder al bis en la **Fiesta Negra.**

Roldán ha estado afortunadísimo como compositor estilizando la música afro-cubana.

El colorido de **Oriental**, y la belleza del segundo tiempo **Pregón**, que revela la fina sensibilidad y la extraordinaria pericia del autor y los efectos dramáticos y rítmicos de **Fiesta Negra**, merecen loa cálida.

La obra—juzgada ya favorablemente—fué aplaudidísima.

El Subdirector debutante, la dirigió con verdadero amore y magistralmente.

Sanjuán sabe lo que hace, al poner en sus manos la batuta.

Orgía No. 3 de las **Danzas Fantásticas** de **Turina** y la Obertura de **Los Maestros Cantores**, de Wagner—obras que dirigió con la maestría singular que le caracteriza el eminente maestro Sanjuán, coronaron la gloriosa jornada de la Orquesta Filarmónica.

Sanjuán, Roldán y los profesores de la Filarmónica, fueron aplaudidísimos por músicos, dilettanti y críticos en el cuadragísimo concierto de abono.

ERNESTO LECUONA

El admirado pianista celebró ayer por la mañana en el Teatro Tosca, el concierto vocal e instrumental que anunciamos con el programa, variado e interesante, que conocen ya nuestros lectores y que, por su extensión, no podemos reproducir.

Figuraban en él obras y números muy gratos a los aficionados a esta clase de audiciones y los artistas que tomaron parte en el último concierto que el compositor ofreció en el Teatro Martí.

Obtuvo el maestro Lecuona y los que le secundaron en el empeño artístico, el más brillante de los éxitos, y el público salió más que satisfecho, encantado con la audición del Teatro Tosca.

EN EL CONSERVATORIO ORBON

Se efectuó el día cinco del mes actual la apertura del curso en el bien acreditado plantel de enseñana musical que dirige el gran pianista astur Benjamín Orbón.

El Instituto Orbón es una de nuestros más valiosos centros docentes y cuenta con profesores de tanta competencia como los maestros Buenaventura Yáñez, Sudirector; Fernando G. Aday, Secretario General y Administrador; Cándido Herrero, Profesor de Armonía; Francisco Valdés Portela, Guadalupe G. Aday, Hilda Gómez, Eugenia Rodríguez, Alicia García, Juana M. Montané y Herminia Hoyos.

El Conservatorio Orbón tiene academias incorporadas en todas las ciudades de la República.

PRINCIPAL DE LA COMEDIA.—HOY "EL FILON", DE MUÑOZ SECA

La temporada popular de verano del teatro Principal de la Comedia está tocando a su fin.

La empresa necesita preparar la temporada de invierno y concede un receso a la Compañía para introducir mejoras en el coliseo de Animas.

Para la función de esta noche se anuncia "El Filón", una de las obras más graciosas de Muñoz Seca.

EN HONOR DE RIANCHO

La función de esta noche en Actualidades, es en honor de Aurelio G. Riancho.

Promete obtener un gran éxito.

El entusiasmo del público es explicable.

En cada una de las dos tandas será estrenada una obra, además de un gran acto de variedades.

Serán tres los estrenos y llevan estos títulos: "Más allá del placer y del dolor", "Como las golondrinas" y el apropósito de actualidad "Gases lacrimeantes", las dos primeras originales de Riancho, con música del maestro Grenet.

Toman parte en la interpretación los artistas Guillermo Moreno, Ramón Espigul, Paquito Rodríguez y el tenor lírico Vicente Morín, la tiple cómica Rosita Granados, Alba Imperia y María A. Rodríguez.

Además, habrá una nueva manifestación artística de Julita Muñoz.

Actuarán el trío Sugrañes y variedades muy aplaudidas.

LA COMPAÑIA MENDEZ

El próximo viernes, debutará en Payret, según nos informan, la Compañía Méndez, que ofrecerá un vasto repertorio de revistas que serán espléndidamente presentadas.

En el elenco de la Compañía figuran artistas valiosos que han hecho una triunfal tournée por la América latina.

Entre las revistas que pondrán en escena, además de los estrenos, se encuentran **En Plena Locura** y **La Feria de las Hermosas**, que dió a conocer al público habanero la Compañía de Velasco y Santacruz.

(Continúa en la pág. DIEZ)

HOY TEATRO MARTI HOY

ESTRENO ESTRENO

EN TODAS LAS TANDAS

HAVANA FILM Co presenta la mejor película del año

La grandiosa e incomparable producción

MADEMOISELLE DE ARMENTIERES

La mujer que pasó la guerra mundial

La que fué adorada por 10 Millones de hombres

La valiente entre los valientes

Todos la amaban Todos morían por ella

MADEMOISELLE DE ARMENTIERES

Le enseñará las mas tiernas escenas de heroismos y sacrificios

Repertorio HAVANA FILM Co - Aguila 33

Campoamor.—Semana de grandes estrenos. Los trovadores mejicanos

Un estreno primoroso nos brindan para hoy los carteles de este teatro, se trata de la joya de la Universal, titulada SEGURO CONTRA EL AMOR, en cuyo papel de protagonista hace una hermosa labor de arte la exquisita estrella de esa Compañía, Laura la Plante.

Será exhibida por primera vez en el turno de la una, y en todas las demás de costumbre, acompañada de su partitura musical desde las tres de la tarde. En el turno de las cinco, se presentará nuevamente el Quinteto de Trovadores Mejicanos, los famosos artistas tan celebrados ayer desde sus primeras canciones. La música mejicana, tan grata a los cubanos, tiene en ellos unos perfectos intérpretes. Actuarán también en la tanda de las nueve y media.

Esta cinta estará en los programas por tres días, hasta el miércoles 14.

Para el jueves quince tiene señalado la Empresa de Campoamor otro de los mejores estrenos de la temporada: nos referimos a la última obra interpretada por Buster Keaton, el cómico de la seriedad hilarante, titulada LOS AMORES DE UN ESTUDIANTE, en la que el simpático comediante hace una estupenda creación que será inolvidable.

Otras muchas novedades tiene en cartera la empresa, de las que hablaremos en su oportunidad.

1947 1d 12

Los Ojos Enfermos

empeoran de día en día cuando se descuidan. La Loción de Leonardi para los Ojos cura la inflamación y el ardor en un día, sin dolor. Refresca, alivia y fortalece.

LOCION DE LEONARDI PARA LOS OJOS

FORTALECE LAS VISTAS DEBILES

Cine Neptuno

GRANDIOSO PROGRAMA

Un programa extraordinario anuncia la empresa de Neptuno para sus funciones de hoy, se estrenarán dos de las producciones más cómicas del año.

En las secciones de 5 y 15 y 9 y 30 se exhibe a petición de innumerables familias VIEJAS VERDES película que ha sido muy comentada por todos cuantos la han visto.

En VIEJAS VERDES figura la simpática Luisa Fazenda que tantos admiradores tiene.

En la tanda especial a las 8 y 30 se estrena AMORES Y PANTORRILLAS, por Douglas Mac Lean.

Para las secciones elegantes, rige el precio de 40 centavos luneta y 20 centavos, la de las 8 y 30, costando por la noche la luneta para toda la función 50 centavos.

Mañana martes EL PRINCIPE DE LAS TINIEBLAS, por Ben Lyon y Lya de Putti.

El miércoles, LA DUQUESA DE BUFFALO.

El viernes y sábado LA NIETA DEL ZORRO.

En breve EL COME BOLAS, por Harold Lloyd; PALACES 6 MAS QUE AMOR y EL PRECIO DE LA GLORIA.

1935 1d. 12

CINE WILSON

El único espectáculo, que con gran conford, elegancia y magnífica ventilación, estrena todas las grandes producciones, a base de un precio único y al alcance de todas las fortunas.

Para hoy, gran matinée de 3 y 15 a 5 p. m., con revistas, comedias y el estreno de la atracción en ocho actos, por Nita Naldi y Hope Hampton, titulada EL SEXO PERFIDO, para esta matinée regirá el precio de 10 centavos niños y 20 centavos mayores en luneta.

En tanda elegante a las 5 y 15 p. m., revistas, comedias y el estreno de la sensacional super producción Warner en 8 actos, interpretada por el maravilloso perro Rin Tin Tin, June Marlowe y la perra Nanette, titulada, EN PODER DE LA POLICIA, para esta tanda regirá el precio de 10 centavos niños y 20 centavos mayores en luneta.

Por la noche gran función corrida de 8 y 15 a 11 y 30 p. m., con comedias y las grandes atracciones EN PODER DE LA POLICIA por el maraSilloso perro Rin Tin Tin y la perra Nanette y el drama de salón, de 8 actos por Nita Naldi y Hope Hampton, titulada EL SEXO PERFIDO, para esta función corrida regirá el precio de diez centavos los niños y treinta centavos mayores en luneta.

Mañana ESPOSA POR UNA NOCHE por Pauline Frederick; CONTRABANDO pora Louis Wilson y Noach Beery.

Miércoles 14: el coloso cómico Douglas McLean, en la atración Paramount AMORES Y PANTORRILLAS y TOBILLOS PICARESCOS, por Madge Bellamy.

Jueves 15: NAPOLEON BONAPARTE, por Víctor Varconi.

Viernes 16: EL CUARTO MANDAMIENTO, por Mary Carr y Belle Benett.

Domingo 18: EL DIAMANTE NEGRO, por Monte Blue.

La próxima semana, MAS QUE AMOR por Huguette Dufflos y LA NIETA DEL ZORRO, por Bebe Daniels.

1939 1d 12

SEMANA FOX INTERNACIONAL

HOY RIALTO HOY

¡ESPECTACULAR ESTRENO!

William Fox Presenta

LA PELICULA MAS ESTUPENDA DEL MUNDO

"EL PRECIO DE LA GLORIA"

con

VICTOR McLAGLEN

DOLORES DEL RIO

EDMUND LOWE

(WHAT PRICE GLORY?)

TITULOS EN INGLES Y ESPAÑOL REG. EN CUBA.

EL PRECIO DE LA GLORIA fiel reproduccion de un sobresaliente episodio de la guerra sus atrocidades, despreocupacion de la soldadesca y sus amores los pasajeros...

EL PRECIO DE LA GLORIA se puede describir en estas cinco palabras: LO MEJOR DE LO MEJOR

5¢ Venga a ver la nota alegre y breve de los 9½

MOSAICOS MARTI

con las artistas

LA TIRANA Y LA MARAVILLA

en los principales números.

Martí. Hoy, estreno de "Mademoiselle Armentieres". - "Mosaicos".-"La Maravilla y "La Tirana"

Estrénase hoy en el "Martí" una gran film de la guerra Europea; ese magnífico alarde de la modernísima cinematografía francesa continuadora de la obra "avant guerre" de Pathé, Gaumont, Eclair, etc. La película en cuestión es "Madamoiselle de Armentieres", exaltación de una linda francesita, moderna Juana de Arco, que como la Doncella de Orleans, todo lo sacrifica al llamado de su patria, su amor y el buen concepto de su honor, lo más preciado para la mujer.

Madamoiselle de Armentieres, es una visión fiel de los que fué la espantosa lucha que ensangrentó el viejo continente durante cuatro años espantosos.

Es el espíritu de Francia que palpita impetuoso e invicto en toda la película encarnado en una mujercita que busca su amor, aún en el mismo frente, en la trinchera devoradora de hombres.

Humean los campos de Francia en esta privilegiada y suenan alegremente esas canciones de guerra y de amor que llevaron en los labios al marchar hacia la muerte los heroicos "poilus" y los fuertes y flemáticos soldados de Albión.

Canciones que ha respetado la película, y que cantarán en la partitura especialmente adaptada para la película los artistas que dirige el notabilísimo barítono Abelardo Galindo, en cuya voz adquiere relieves triunfales la canción "mater" de la cinta, la canción de Armentieres.

En los turnos especiales es cuando se cantarán estas canciones. También en las mismas tandas (de 5 y 9 y 30) se presentará el vivo y colorista espectáculo de los "Mosáicos" con nuevos números que serán del agrado del respetable.

Pronto EL PRECIO DE LA GLORIA, la super-producción del año de la Fox.

Y LA NIETA DEL ZORRO, por Bebe Daniels.

2072 1d. 12

Cine Inglaterra

El espectáculo más concurrido del público, por su organización a base de muchas comodidades, magnífica ventilación, grandes películas y precio populares.

Para hoy, regia matinée a las dos de la tarde, con LADRON DE AMORES, regia producción en 8 actos, interpretada por Joseph Schildkaut y Lya de Putti y LAS ODIO A TODAS magnífica comedia Fox, en 7 actos, por Matt Moore y Margaret Livigston; para esta matinée regirá el precio de 20 centavos luneta.

En tandas elegantes de 5 p. m. y de las 9 y 45 p. m., comedias y el estreno de la regia producción joya en 8 actos, interpretada por Joseph Schildkraut y Lya de Putti, titulada LADRON DE AMORES para estas tandas regirán los precios de 20 centavos para las 5 p. m. y el de 30 centavos para las 9 y 45 p. m.

En tanda de las 8 y 30 p. m., estreno de la gran comedia Fox, en 7 actos, por Matt Moore y Margaret Livigston, LAS ODIO A TODAS para esta tanda regirá el precio de 20 centavos luneta.

Mañana EN PODER DE LA POLICIA, por el maravilloso perro Rin Tin tin y GENTE DE GUANTES, por George O'Brien y Edmund Lowe.

Jueves 15 LA DUQUESA DE BUFFALO, por Constance Talmadge.

Viernes 16, EL CUARTO MANDAMIENTO, por Mary Carr y Belle Bennett.

Sábado próximo EL PARAISO TERRENAL, por Milton Sills.

La próxima semana, LA NIETA DEL ZORRO, por Bebe Daniels; MAS QUE AMOR (Palaces) por Huguette Duffios y EL DIAMANTE NEGRO por Monte Blue.

Pronto MADEMOISELLE DE ARMENTIERS y EL COME BOLAS, por Harold Lloyd.

1940 1d 12

Cine Vives, Vedado

SENSACIONES DE LILY, preciosa película lujosamente interpretada por la conocida estrella Lily Damita pasará por el lienzo en las tandas de 5 y 15 y 9 y 15, del acreditado y concurrido cine Vives de la calle B y 27 del Vedado. A las 8 y 15: LLAMAS FURIOSAS, por Mary Carr.

Mañana (Día de Moda), PENAS QUE PASAN, por Ana Q. Nilson y Charles Murray.

Miércoles 14: AMANTES o EL GRAN GALEOTO, por Ramón Novarro y Alice Terry.

Jueves 15: LUZ DEL DESIERTO, por Francis McDonald.

Viernes 16: EL PARAISO TERRENAL, por Milton Sills y Bety Bronson.

Sábado 17: ENTRE BASTIDORES, por Norma Shearer.

Domingo 18: 5 y 15 y 9 y 15: AMOR A TODA VELOCIDAD, por Claire Windsor, Williams Hayne, Harry Carey.

A las 2 p. m. EL TREN DESENFRENADO, por Jack Dautherty y AL OESTE DE BROADWAY, por Priscilla Dean.

1946 1d 12

Cine Lara

Regio programa se anuncia para hoy en este simpático cine. En los turnos de 1, 4, 8 y 10 y 30, la interesante cinta titulada SOLO PARA CASADAS, por la genial actriz Mary Prevost.

Gran estreno de la regia producción joya titulada NAPOLEON, por el gran actor Víctor Varconi, en los turnos de 3, 5 y 9 y 30.

Mañana RICO PERO HONRADO.

Miércoles 14: EL AGUILA BLANCA.

Jueves 15: EL PRINCIPE DE LAS TINIEBLAS.

Viernes 16: CARGA PROHIBIDA.

Sábado 17: AMOR LOCO Y AMOR CUERDO.

1934 1d 12

CINE GRIS

Para las tandas de 5 y 15 y 9 y 1[illegible] de hoy ha sido señalado el estreno de la interesante película intitulada EL CIELO EN LA TIERRA; una obra que ha de gustar mucho, no sólo por su interesante asunto sino también por la brillante labor realizada por la encantadora actriz Renée Adorée y el conocido actor Conrad Nagel. Se completan estas tandas con el Noticiario Fox número 33. La luneta costará cuarenta centavos.

Tanda de 8 y 15: EL TRIUNFO DEL RATA, por Ivor Novello.

Mañana: AMANTES o EL GRAN GALEOTO, por Ramón Novarro y Alice Terry.

Miércoles 14: EL GRITO EN LONTANAZA, por Blanche Sweet, Jack Muhall, Myrtle Stedmann y Hobart Bosworth.

Jueves 15: COLLEEN o CORAZONES IRLANDESES, por Madge Bellamy, Charles Morton y J. Farrell McDonald.

Viernes 16: EL DIAMANTE NEGRO, una nueva creación del gran actor Monte Blue. También toman parte en esa obra las estrellas Edna Murphy, Myrtle Stedman y William Demarest.

Sábado 17: AMOR DE PRINCIPE, por Richard Barthelmess y Lois Moran.

Domingo 17, matinée: NOVEDADES INTERNACIONALES NUMERO 31. AL OESTE DE BROADWAY, por Priscilla Dean, y EL BANDIDO DE RIO GRANDE, por Tom Mix.

A las 5 y 15 y 9 y 15: LA ISLA DE LOS PLACERES, por Clara Windsor y Owen Moore.

1936 1d 12

Cine Verdún

HOY ESTRENO.—PENAS QUE PASAN

Un programa de gran atracción ha combinado la Empresa de este favorecido cine para la función de hoy que está dedicada a las damas. Matinée de 1 y 30 a 6. Una revista. Una comedia. Una bella e interesante cinta del Oeste titulada LA LEY EN ARROYO DEL REY, por Leo Maloney. Santos y Artigas presenta a la encantadora y primorosa Betty Compson en la soberbia joya titulada LA BELLA DE BROADWAY. Y la First National presenta la grandiosa y maravillosa super producción titulada PENAS QUE PASAN, interpretada por la bellísima ANA Q. Nilson y el simpático Charles Murray. Luneta 20 centavos. Por la noche el mismo programa costando las damas 20 centavos y los caballeros 40 centavos.

Mañana matinée de 1 y 30 a 6. Una comedia. Una revista. UN LEON DE CORAZON por Fred Thompson. LA TIERRA DE PROMISION, por Lionel Barrymore. Y LADRON DE AMORES, por Joseph Schildrant. Por la noche el mismo programa.

Miércoles: AMOR DE PRINCIPE, por Richar Barthelmess.

Jueves 15. PLACERES ROBADOS, por Haeln Chadwick.

Viernes 16. EN LA VIDA DE CADA MUJER, por Virginia Valli.

Sábado 17. Estreno VANIDAD, por Leatrice Joyce.

Martes 20: TAN BUENO COMO EL ORO, por Buck Jones.

Jueves 22. LOS MALHECHORES, por Lionel Barrymore.

1938 1d 12

M.E.C.D. 2016

Un supuesto asesino . .

(Viene de la pág. PRIMERA)

...l había indicado (y que era el único para seguir su camino) le importaba poco matar a otra persona más. Atemorizada ante tal amenaza, la señora de González le franqueó el paso sin más tardanza.

Por lo manifestado por el descocido se cree que se trata del soldado Víctor Vicente Borroto, perseguido por haberle dado muerte a un vigilante.

También se cree que pueda ser un tal Quintín Matos, a quien se busca intensamente por las fuerzas públicas por dos causas graves que ya he informado a los lectores del DIARIO DE LA MARINA.

Fuerzas del Tercio Táctico han salido sin más dilación a perseguir al sujeto que más arriba hemos mencionado y también fuerzas de la Guardia Rural del Escuadrón 27, al mando del capitán Pérez Arocha y del teniente Antonio Madruga Tavío, desconociéndose hasta este momento el resultado de las operaciones realizadas por los guardadores del orden, por no haber regresado aun a sus barracas.

La Guardia Rural detuvo esta tarde a Modesto Martínez (alias) "Bijirita", que fué cochero en la ciudad de Matanzas, por estimarlo complicado en el crimen de Canimar.—Gómez, corresponsal.

UNA REBELION Y $25.000 QUE DESAPARECEN

RIGA, Latvia, septiembre 11. (AP.) Según despachos de Kovno, en Taurage, Lituania, el día nueve, sesenta hombres al mando del ex-Capitán Maijus ocuparon el edificio administrativo y la estación ferroviaria, cortando las comunicaciones. La policía local fué desarmada y los presos libertados, uniéndose muchos de éstos, con ciertos elementos maleantes, al contingente de Maijus.

La misma tarde llegó a Taurage un destacamento militar trabándose inmediatamente el combate, pereciendo el coronel Hess y sufriendo los rebeldes varias bajas, antes de huir hacia los bosques. Las tropas capturaron el sábado a varios de los amotinados, pero Maijus pudo escapar con 25 mil pesos que tomó de un Banco local.

La revisión de .....

(Viene de la pág. PRIMERA)

fisco y de los comerciantes e industriales. Los errores han sido advertidos en las hojas aforadas en todas las Aduanas de la República.

Ultimamente y en vista del éxito obtenido, se ha hecho la solicitud de las hojas de la Aduana de la Habana, durante los dos últimos años, que aún no han sido examinadas y que alcanzan a muchos miles de ellas, teniéndose la seguridad de que su examen por los periciales del Fondo Especial de Obras Públicas, ha de producir al Estado el reintegro de algunos centenares de miles de pesos, dada la importancia de la Aduana de la Habana y el elevado montante de las operaciones de importación realizadas en ese tiempo.

El Fondo Especial de Obras Públicas, recaudó en el último año económico, más de diez y seis millones de pesos, colocándose por esa actuación que desenvuelve, con sólo doscientos empleados, a la altura de la primera oficina de tributación del país, más importante que todas las demás existentes.

HABANERAS

(Viene de la pág. SIETE)

Y mi último saludo y mi última felicitación reservados de propio intento para Mary Morandeyra.

Mary.

Escritora y poetisa.

Talento y belleza, espiritualidad y gracia, todo lo reune la dulce cantora que pronto, muy pronto, nos sorprenderá con un nuevo fruto de su pasional lira.

Es el libro de versos **Plenilunios** que está editándose en París.

Un día feliz.

Sea para todas las Marías.

¿Completa ya la relación?

No; por cierto.

Falta en ella, por natural escrúpulo, la que siempre sufre la omisión del cronista, siendo la que está más fija en su pensamiento y más presente en su alma.

Mi saludo, todas las efusiones de mi cariño, no son del dominio de la pluma.

Tienen un patrimonio único.

En el corazón.

Entre las ausentes.

Un grupo numeroso de Marías.

María Iglesia, la bella y elegante esposa del doctor Eduardo Usabiaga, nuestro Plenipotenciario en Chile.

Dulce María Junco de Fonte, María López Viuda de Monteagudo y María Hernández de Martín.

María Romero de Vieites, María Zárraga de Alvarez, María Melero de Lillo, María Deschapelle de Zaldo, María Vázquez de Smith y Nena Nodarse de Beltrán.

María Reboul, la respetable viuda de Zorrilla y su hija, la interesante María Zorrilla Viuda de Milagros.

María Sánchez Viuda de Gutiérrez y María Texidor de Juncadella.

María Groso, gentil esposa del doctor José Alberto Izquierdo, Secretario de la Legación de Cuba en Suiza.

María Wilson de Villalón.

Y María Martín de Pla.

Reciben.

Dulce María Ruiz de Recio.

Celebrará sus días con una fiesta, en su finca **Dulce Nombre**, durante las horas de la noche.

Y la señora María del Pozo Viuda de Foyo recibirá a sus amistades íntimas.

Recibo de la tarde.

De cinco a siete.

No reciben.

María Usabiaga de Barrueco.

María Martín Viuda de Dolz, María González de Arcilla, María Chaumont de García Vélez, Silvia Argüelles de Gorriaran, Dulce María Blanco de Cárdenas.

María Cabezas de Solís.

Cuquita Urbisu de Pessino.

María Corominas, la señora de Hernández, que irá a pasar el día en la finca de un familiar en Santa María del Rosario.

María Serafina Hernández, la respetable viuda de Tolón, que está de duelo por la muerte del señor Raoul Cay.

María Citarella y Penino, directora con su hermana Josefina del Colegio San Vicente, en la Víbora, transfiere su recibo para el sábado próximo.

Dulce María Tariche.

Y Marilita Barrueco.

Que no recibe.

(Continúa en la pág. ONCE)

GRANDES ALMACENES

LOS PRECIOS FIJOS

A DE J. BOLIVAR y R. MA DE LABRA

HOY!

Ofertas Especiales

SEDAS

METEORO LAVABLE, la seda ideal, por su elegancia y duración Extenso surtido en exquisitos y originales colores, a. . . . $1.75

CREP DE CHINA Y CREP CANTON, dos artículos distintos por sus tejidos, pero de resultados iguales. Gran variedad en colores, a. . . . $1.25

METEORO Y CREP MONGOL ESTAMPADO, le ofrecemos un selecto surtido en variadísimos y delicados dibujos, a. . . . $1.75

VOILE CHIFFON ESTAMPADO, distinción y elegancia, es lo que denota nuestro extenso surtido, donde hallará preciosidades, a. $1.20

TEJIDOS

GHINGHAN, en originales dibujos, muy ancha, a. . . . 10 c.

GUARNICION, de Voile estampado, en dibujos propios de seda, corte a. . . . 70 c.

WARANDOL BELGA, de lino puro, finísima calidad, variado surtido en colores, a. . . . 30 c.

OLAN DE LINO PURO, muy fino, en 30 colores de moda. Calidad extra, a. . . . 40 c.

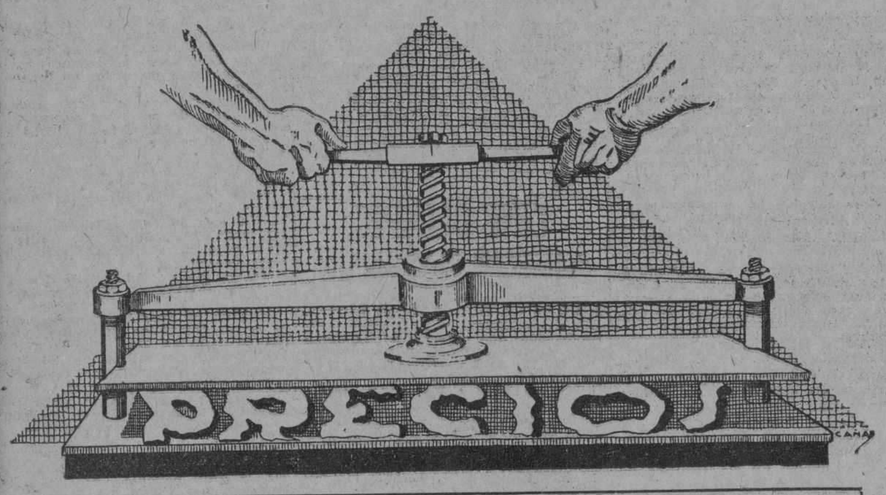

TELAS BLANCAS

TELA RICA, No. 1000, muy fina, especial para novias, pieza a $1.30

CREA INGLESA, apresto de hilo, de una yarda de ancho. Pieza de 18 yardas; pieza a. . . . $3.00

WARANDOL PARA SABANAS, muy ancho, de superior calidad, a 50 c.

BATISTA SUIZA, propia para ropa interior por su apresto y colorido. Calidad inmejorable; pieza a. . . . $2.25

MAÑANA VENTA DE RETAZOS

LEA NUESTRO ANUNCIO DE MAÑANA — NO SERVIMOS PEDIDOS AL INTERIOR

DAMOS YARDA POR VARA

COLONIA NARCISO AZUL DE Mury Paris.

Esencias, Loción, Polvos, Jabón.

A LA SALIDA DE UN BAILE, EN EL PUEBLO DE CABAIGUAN, FUE MUERTO UN INDIVIDUO Y HERIDO SU HERMANO

El suceso ocurrió en la finca "Pozas" del expresado término, y el móvil del crimen fué el robo.—La guardia rural detuvo a dos presuntos autores.—Banquete al secretario de Sanidad

HERMOSO ACTO DE LOS VECINOS DEL CENTRAL MERCEDES

MERCEDES, septiembre 11.—DIARIO DE LA MARINA.—Habana.—Anoche se constituyó en este central, previa citación del maestro señor Abrines, la "Asociación de Padres, Vecinos y Maestros". Fué un hermoso acto, al que concurrieron connotadas personas de esta localidad, que están animadas de los mejores deseos para proteger a la niñez.—Corresponsal.

UN BANQUEE AL SR. SECRETARIO DE SANIDAD

TRINIDAD, septiembre 11.—DIARIO DE LA MARINA.—Habana.—Terminado el almuerzo con que en el Club Náutico obsequió el Colegio M-dico local al señor Secretario de Sanidad, hubo brindis por la prosperidad de la Federación y elogios al Honorable señor Presidente de la República. El doctor Fernández prometió atender varias peticiones que le fueron hechas; fué despedido cariñosamente, partiendo en un automóvil de línea para Placetas, a las tres de la tarde.—Gandara, corresponsal.

TRATO DE SUICIDARSE

COLISEO, septiembre 11.—DIARIO DE LA MARINA.—Habana.—Esta mañana trató de suicidarse la señorita Menciana Orozco, disparándose un tiro de revólver, siendo asistida por el doctor González Garciga, y más tarde trasladada al Hospital de Cárdenas, donde se encuentra sumamente grave. La señorita Orozco se hizo el disparo en el costado derecho del pecho.—Roque, corresponsal.

LAS ELECCIONES EN EL LICEO DE CALIMETE

CAIMETE, septiembre 11.—DIARIO DE LA MARINA.—Habana.—Dentro de la más franca cordialidad y camaradería se han celebrado las elecciones de la sociedad El Liceo. Triunfó la candidatura de Nicolás Noda por la pequeña cantidad de seis votos. El candidato derrotado fué el señor Ignacio Carreras.—Caviedes, corresponsal.

LADRONES MATAN A UN INDIVIDUO EN CABAIGUAN Y HIEREN A OTRO

CABAIGUAN, septiembre 11.—DIARIO DE LA MARINA.—Habana.—Anoche fué muerto a la salida de un baile que se celebraba en una tienda de la finca "Pozas" el joven Gerardo Carranzamx, muy estimado en la localidad. También fué herido por una bala un hermano del occiso que le acompañaba. El móvil del crimen fué el robo. Han sido detenidos por la Guardia Rural Ramón Carmona y Tomás Pérez Rubio como presuntos autores del hecho. El Juzgado actúa.—Bada, corresponsal.

ESADO DEL CONCURSO DE VIRTUD EN GUANABACOA

GUANABACOA, septiembre 11.—DIARIO DE LA MARINA.—Habana.—En el escrutinio celebrado esta mañana del Certamen de Virtud que se está celebrando en la vecina villa de Guanabacoa por las empresas teatrales Carral y Fausto, las candidatas alcanzaron la siguiente votación:

Señorita María Hernández, 35.321.

Señorita Mercedes Aguila, 33.446.

Señorita Evarista Segrera, 32,684.—Calzadilla, corresponsal.

CUANDO HACE CALOR!!!

El más pequeño esfuerzo en estos días calurosos hace que el cuerpo transpire trayendo consigo el inevitable olor del sudor.

No se debe evitar el sudor; pero sí su desagradable olor.

"Mum" es la palabra!!!!

Basta aplicar un poquito de "Mum" en las partes del cuerpo en donde más se suda y podrá usted hacer todo el ejercicio que guste, como bailar, jugar al tennis, etc durante todo el día y la noche más calurosos sin que se aperciba en el cuerpo el menor olor desagradable.

"Mum" es una crema blanca como la nieve que neutraliza el mal olor del sudor, y es tan eficaz y apropiada que se la usa con regularidad con la servilleta sanitaria.

Se vende en las Farmacias y Droguerías McKessen & Robbins Inc., Agentes para la Exportación, Nueva York, EE. UU. de A.

"MUM" EVITA LOS MALOS OLORES DEL SUDOR

ESCANDALO

El vigilante número 1970 condujo a la Estación a un individuo que no pudo dar sus generales por encontrarse en estado de embriaguez alcohólica, el cual se hallaba formando un fuerte escándalo en los portales de Baratillo número 1.

¿ES USTED VÍCTIMA DEL ESTREÑIMIENTO?

EL estreñimiento es el peor enemigo de la buena salud. Cuando los intestinos funcionan con pereza, las impurezas de los desechos del cuerpo se multiplican rápidamente y la sangre se emponzoña.

Para gozar de radiante salud y tener buen apetito, cada día debe haber un movimiento natural y completo de los intestinos. De otro modo, los venenos que circulan libremente en la sangre son pronto la causa de peligrosas consecuencias. Tendrá usted dolores de cabeza; gas en el estómago; mal aliento; lengua saburrosa y una sensasión de soñolencia; fastidio y depresión. Tendrá escaso apetito; usted no dormirá bien y se sentirá bilioso al levantarse cada mañana.

Las *Píldoras Antibiliosas de Doan* son un eficiente regulador de las funciones de los intestinos é hígado. No estriñen ni contienen ingredientes peligrosos para la salud ó que formen hábito. Son muy recomendadas por quienes las usan, para estimular la torpeza del hígado; acideces, gas y malestar después de las comidas. No permita que el estreñimiento le mantenga hecho un desgraciado. Regule sus intestinos con este laxativo de acción suave y natural.

PILDORAS ANTIBILIOSAS DE DOAN — De venta en todas las Boticas

LA ISLA DE CUBA

MONTE 55 y 57

LA CASA MAS POPULAR — LA QUE MAS BARATO VENDE

SEPTIEMBRE EL MES DE LOS REGALOS

Nunca se han visto precios iguales a los que estamos otorgando actualmente en nuestro deseo de dar fin a las mercancías de verano

EL REGALO DE HOY:

500 LATICAS DE POLVOS DE TALCO

"MENNETTE" y "MARY-GARDEN"

A 10 Cts.

VALEN 25 CENTAVOS DONDEQUIERA

TENDRA LUGAR LA VENTA-REGALO A LAS DIEZ DE LA MAÑANA EN NUESTROS SALONES DEL PRIMER PISO.

PERFUMERIA "LE CHARME"

Esta Perfumería Francesa que recibimos exclusivamente es el encanto de cuantas Señoras la usan. Su exquisito perfume y la bondad de sus componentes son sus mejores recomendaciones. Viene en: Esencia, Jabón, Polvos para la cara y para el baño, Comprimidos de Polvos y Arrebol, Creyones para labios, cejas y pestañas, Loción y Pomada para el cabello. Su PRECIO ES MUY MODICO.

TENEMOS PRECIOSIDADES EN EL PRIMER PISO. No deje de verlas

Primer regalo del JABON PERLA

Perla de los jabones

Para lavar sedas

A quien envíe durante el mes de Septiembre diez envolturas del Jabón Perla á CRUSELLAS y Cía. Apartado 301. Habana, se le obsequiará con un precioso COLLAR DE PERLAS.

Mensualmente cambiaremos el obsequio.

ANUNCIESE Y SUSCRIBASE AL "DIARIO DE LA MARINA"

M.E.C.D. 2016

CAMPOAMOR

HOY — EN TODAS LAS TANDAS — HOY

ESTRENO EN CUBA

CARL LAEMMLE presenta á la encantadora

LAURA LA PLANTE

con el concurso de

TOM MOORE

BRYANT WASHBURN y

LOCELYN LEE

En la preciosa cinta melodramatica de grandes emociones titulada

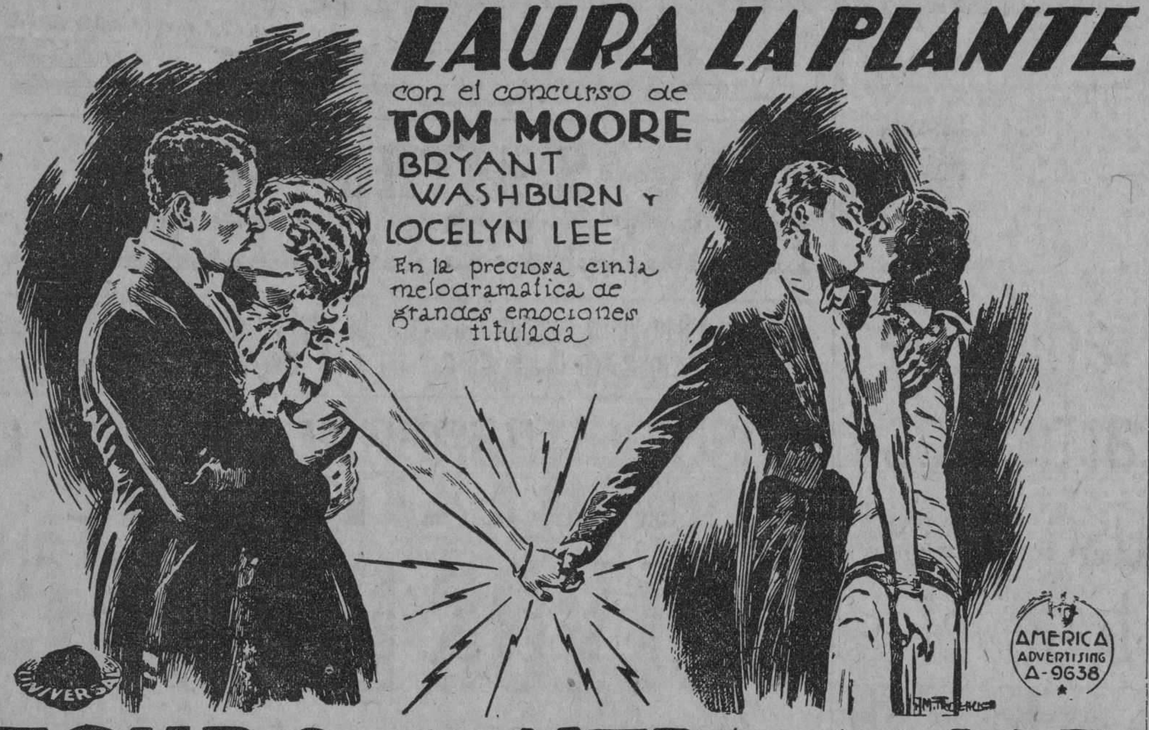

SEGURO CONTRA AMOR

"THE LOVE THRILL"

Repertorio UNIVERSAL PICTURES CORP

Sn Lazaro 196

GRAN EXITO DEL QUINTETO DE TROVADORES MEXICANOS con sus mejores canciones típicas

5¼ — 9½

ESPECTACULOS

TEATROS

NACIONAL. Tarde y noche una revista, una comedia, Vanidad.

ALHAMBRA. No hemos recibido programa.

P. DE LA COMEDIA. 9: El Filón.

ACTUALIDADES. A las 8 y a las 10: cintas cómicas y dramáticas, números de variedades.

CINES

CAMPOAMOR. En todas las tandas: Seguro contra el amor, (estreno), una revista, una comedia.

MARTI. Tarde y noche: una comedia en dos actos, Mademoiselle de Armentieres. De 5 a 12: una comedia, números por La Maravilla y La Tirana.

VIVES. 5 y 15 y 9 y 15: Las sensaciones de Lili. 8 y 15: Llamas furiosas.

NEPTUNO. 5 y 15 y 9 y 30: Viejas Verdes, 8 y 30: Amores y Pantorrillas.

OLIMPIC. 5 y 15 y 9 y 30: La Duquesa de Buffalo. 8 y 30 La Ciudad Eterna.

TRIANON. 5 y 15 y 9 y 30: La Nieta del Zorro. 8 y 15 La Mujer que se impone.

LIRA. De 2 y media a 5: Amantes o El Gran Galeoto, Monte Carlo. 5 y media, Amantes o el Gran Galeoto. 8 y media, el mismo programa de la matinée.

GRIS. 8 y 15: El triunfo del rata. 5y 15 y 9y 15: una revista, El cielo en la tierra.

RIVOLI. (La Sierra, Marianao) 5 y 15: La madrecita, 8 y 30: Jugando con el amor, La madrecita.

RIALTO. Tarde y noche: una revista, una comedia, El precio de la gloria.

PRADO. En todas las tandas: Esposas campesinas, una revista, una comedia.

LARA. Tardey noche: Solo para casadas, Napoleón, cintas cómicas.

WILSON. 3 y 15: comedias, revistas, El sexo pérfido. 5 y 15: revistas, comedias, En poder de la policía. 8 y 15: En poder de la policía, El sexo pérfido.

INGLATERRA. 2. Ladrón de amores, Las odio a todas. 5 y 15 y 9 y 45: comedias, Ladrón de amores. 8 y 30: Las odio a todas.

VERDUN. Tarde y noche: una comedia, una revista, La ley en Arroyo del Rey, La Bella de Broadway, Penas que pasan.

APOLO. 5 y 30: El corazón se engañó, Amor de muñecas. 8 y 30: El corazón se engañó, Amor de muñecas, Sastres y empresarios.

DIGESTIVO GRAVI
CURA DISPEPSIA ACIDA, ACEDÍAS, LLENURAS, ERUPTOS AGRIOS, HIPERCLORHIDIA, BILIOSIDAD, HIGADO GASTRALGIA.

Teatro del Prado.—Estreno de "Esposas Campesinas".—El próximo miércoles reaparecerá Johnny Hines

Hoy es día de estreno en el teatro del Prado...

Ha sido escogida, para que por vez inicial ocupe los turnos de hoy en el Teatro del Prado, la hermosa producción titulada ESPOSAS CAMPESINAS.

Interpretada por Herbert Rawlinson, que tiene en ella la parte de protagonista, y por otros artistas de su plano escénico, ESPOSAS CAMPESINAS a sus muchos méritos une el de un asunto eminentemente realista, constituido por la lucha, intensa, fuerte, feroz, del sentimiento-rey, del amor, con los prejuicios sociales. Verá el espectador, tras múltiples escenas de efecto, tras situaciones de insuperado interés, quién vence a quién en este enconado encuentro.

ESPOSAS CAMPESINAS pasará por el lienzo en todos los turnos del día, acompañándola, como es costumbre, la orquesta, que ejecutará con la maestría de siempre la bella partitura que la adaptó y que no es por ciento uno de sus menos interesantes factores de éxito.

Y permanecerá en los carteles hoy y mañana, exclusivamente, pues para pasado mañana miércoles anúnciase a los fieles al Teatro del Prado la reaparación del delicioso actor cómico Johnny Hines, en su máxima creación, titulada, DANZANDO SE VA AL CONGRESO...

No puede darse un título que sintetice mejor la cinta en cuestión, su tono jocoso, su devenir incesante de cómicos momentos, y el carácter que tiene toda ella... DANZANDO SE VA AL CONGRESO es algo sin paralelo, algo muy simpático, algo que, por lo demás, nos demuestra hasta qué punto e nla vida es necesario despreocuparse para salvar los mayores obstáculos.

Más tarde, LA MASCARA ROJA, super-producción por Mary Astor y Lloyd Hughes.

2071 1d 12

El homenaje de Riancho hoy en Actualidades

El aplaudido autor teatral Aurelio G. Riancho da su función de gracia en el teatro de la Ave. de Bélgica, el programa combinalo con la empresa para esta monumental función es el siguiente, a las 8 se estrenará la interesante cinta por Richard Dix FALLO DEL DESTINO terminado el programa cinematográfico, se estrena el boceto cómico en un acto original del beneficiado con música del maestro Grenet COMO LAS GOLONDRINAS tomando parte en esta obra la compañía de la casa y los aplaudidos actores Guillermo Moreno y Paquito Rodríguez, luego números de Variedades por listintos artistas.

Luego a las 10 comenzará la segunda tanda con cintas cómicas y revistas cinematográficas y el estreno de la Zarzuela Cómico dramático en un acto y cinco cuadros Libro de Riancho, música de Grenet titulada MAS ALLA DEL PLACER Y DEL DOLOR interpretada por la compañía de la casa y tomando parte María A. Rodríguez, Guillermo Moreno y Paquito Rodríguez, a continuación un gran acto le Variedades en donde toman parte Alba Imperia, Ramón Espigui, Guillermo Moreno y Paquito Rodríguez que estrenarán el apropósito de actualidad GASES LACRIMOSOS.

Un éxito artístico y de taquilla le deseamos al amigo Riancho.

El día 14 tendremos una función extraordinaria en ronor a la Colonia SALMANTINA con un programa especial se estrenará la película española LA BAJARANA y entre los aficionados se representará la Comedia española ZARAGUETA, y muchas novedades que oportunamente daremos a conocer.

El viernes los señores López, Brillas y Hernández estrenarán la Revista titulada UN GALLEGO ESPIRITISTA.

Y para el día 23 se prepara el estreno de la revista Máxima LOS SIETE SIETES que será montada a todo lujo, tenemos las mejores referencias de esta obra, que será la atracción teatral de la temporada.

1942 1d. 12

LA IMAGEN DE LA VIRGEN DEL COBRE SE ENCUENTRA YA. NIMBADA DE GLORIA, EN EL NUEVO Y MAGNIFICO SANTUARIO

Más de veinte mil almas asistieron a las fiestas inaugurales. Banquete a las autoridades y a la prensa.—Visita a Santiago de Cuba. Ofrenda floral en la tumba del apóstol Martí. En Sta. Clara

Continuamos dando hoy a nuestros lectores, como prometimos, la descripción de las grandes fiestas de inauguración del Nuevo Santuario a Nuestra Patrona de la Virgen de la Caridad del Cobre.

DIA 8

En la Iglesia Parroquial y Viejo Santuario celebró a las 7 a. m. misa rezada el Ilmo. y Rvdmo. Sr. Obispo de Camagüey Mons. Enrique Pérez Serantes.

A las 6 y media celebró la misa el P. Mateo de la Santísima Trinidad, C. D. Prior del Convento de los PP. Carmelitas de la Habana y que llevaba la representación del P. José Vicente de Santa Teresa. C. D. Vicario Provincial de la Orden Carmelitana en Cuba y Presidente efectivo de la Peregrinación Carmelitana en Cuba, quien se vió imposibilitado de asistir a las fiestas debido al casual accidente que sufrió en días pasados.

Tanto el viejo Santuario como sus alrededores se encontraban repletos de Peregrinos de toda la Isla.

Por doquier vendedores ambulantes y pequeñuelos que ofrecían piedras de Cobre por una pequeña propina a todos los peregrinos que por allí merodeaban.

MISA DE COMUNION GENERAL

A las 7 a. m. celebróse misa de comunión general armonizada por el Exmo. e Ilmo. Sr. Arzobispo de Santiago de Cuba, Mons. Valentín Zubizarreta, C. D

Esta misa fué armonizada por "Pilín", el viejo y querido organista del Santuario desde hace muchos años.

Acercaronse a la sagrada mesa gran número de fieles, pudiendo contarse por millares, y entre ellos los Peregrinos Habaneros y Camagüeyanos además de las personas pertenecientes a las diferentes Asociaciones Católicas radicadas en el Cobre y Santiago de Cuba.

Bello y hermoso fué este espectáculo, en el que presenciamos a tantos cientos de fieles de todas las clases sociales, postrados ante el Camarín de la Santísima Virgen, recibiendo en su pecho a Jesús Sacramentado en día tan grande para los cubanos.

Ayudó en la misa a Mons. Zubizarreta, el seminarista Sr. José Manuel Sánchez.

SALVE

A las 8 y media a. m. y en la propia vieja iglesia, Mons. Valentín Zubizarreta revestido de Pontificai y asistido de los Prelados de la Habana, Attalia y Camagüey cantó Salve Solemne ante el Camarín de Nuestra Patrona la Virgen de la Caridad, mientras las campanas del templo anunciaban a todos los peregrinos que minutos más tardes se iba a efectuar la traslación, procesionalmente, de tan milagrosa imágen a su nueva morada.

TRASLACION DE LA VIRGEN

Terminada la Salve comenzó a organizarse la procesión desde el viejo Santuario situado en la falda de la loma "Maboa" hasta el nuevo, situado en la cúspide de la misma.

El orden de la procesión fué el siguiente: Piquete de Policía a caballo, Policía a pie, bandera cubana, obsequio de los veteranos; estandarte de Nuestra Señora de la Caridad, estandarte valioso obsequio de la Sra. Margarita Zayas de Cuéllar y llevado por la Peregrinación Carmelitana Habanera, estandarte de los Caballeros de Colón, Don Bosco, San Isidoro y los de las diferentes asociaciones radicadas en el Cobre y Santiago de Cuba, y a continuación la histórica y milagrosa imágen de la Virgen de la Caridad colocada en un hermoso trono adornado todo con flores blancas.

La imágen fué sacada del viejo templo en hombros de los Prelados de Santiago de Cuba, Habana, Attalia y Camagüey, al llegar a la puerta fué cargada por los veteranos, siguiéndoles los Peregrinos de la Habana y Camagüey hasta llegar al nuevo Santuario, siendo entrada por los PP. Juan de la Cruz, José y otros. Eran las 10 menos 10 de la mañana cuando hacía su entrada triunfal en el nuevo Santuario la milagrosa imágen de Nuestra Patrona, mientras la inmensa multitud de fieles entonaba:

Salve, Salve, delicia del cielo,
Virgen pura, suprema beldad,
Salve excelsa Patrona de Cuba
Madre hermosa de la Caridad.

Si de Cuba en las bellas comarcas
Elegiste, Señora un altar,
Para hacerla mansión de prodigios
Y a sus hijos de dicha colmar;
No abandones, oh Madre, a tu pueblo,
Salva a Cuba de llanto y afán;
Y tu nombre será nuestro escudo,
Nuestro amparo tus gracias serán.

Este himno fué entonado con música del Nacional.

Franqueadas las puertas del nuevo hogar de la Virgen de la Caridad, los fieles en avalancha penetrron por sus anchas naves, que fueron pequeñas para contener a tantos miles de devotos.

Llegada la imágen al altar mayor, Mons. Zubizarreta la tomó en sus manos colocándola en el alto camarín de plata donde permanecerá provisionalmente hasta que sus devotos le preparen un nuevo trono definitivo, majestuoso y valioso, cual corresponde a la Patrona de la República.

Durante la procesión de la traslación se fué rezando el rosario en alta voz por las calles del pueblo.

Delante del trono portado por veteranos y otras representaciones iban cuatro niñas de la Beneficencia vestidas de Angeles, cuyos nombres son: Esther Fleita; Emilia López; Caridad Ríos y Adela Delgado.

Asistieron al señor Arzobispo de Santiago de Cuba, durante la procesión que duró una hora, los PP. Anastasio Alonso y Nicolás Grandal.

Al paso de la Virgen por las calles del Cobre y mientras las campanas de ambos Santuarios daban una nota alegre al poblado histórico, de las diferentes casas se arrojaban flores en profusión.

MISA DE PONTIFICAL

A las 10 a. m. hizo su entrada en el nuevo Santuario, a los acordes de una marcha de Pontifical el Exmo. e Ilmo. Sr. Arzobispo titular de Attalia Mons. Pedro González Estrada acompañado del clero asistente a los actos.

Acto seguido dió comienzo la gran misa de Pontifical en la que ofició el propio Prelado.

Fungieron como Diáconos de honor, los PP. Leopoldo Rdríguez. C. M. Superior de los PP. Paules de Santiago y el P. Eloy Mariscal S. J. Rector del Colegio de la Compañía de Jesús en dicha ciudad

Diáconos de misa, los PP. Félix Moreno y Anastasio Alonso.

Presbítero asistente Mons. Antonio Sola Cisneros Canónigo de la Santa Metropolitana Iglesia Catedral de Santiago de Cuba y Capitán del Ejército Libertador.

Báculo Dr. Aviñano, Párroco de Santo Tomás y Mitra el Seminarista José Manuel Sánchez.

Turiferario, P. José R. Echezarreta.

PARTE MUSICAL

La parte musical estuvo de manera brillantísima y elogiada grandemente por todas las personas que asistieron a tan solemnísimos cultos.

Se cantó la misa segunda Pontifical de Perosi, Gradual Tomás Planes, Tota Pulcra-Antolisei, Salve Regina y al finalizar el Himno a la Virgen de la Caridad con música del Nacional.

Dirigió la orquesta y voces el maestro Ernesto Cervera.

Organo, maestro Tomás Planes; primeros violines, Ramón Figueroa, Angel Castillo, Pedro Torres, Adriano Gómez; segundos violines: Buenaventura Foncie, Medardo Figueroa; Viola: Pridiliano Monier; Violoncello: Oswaldo Morales: Contrabajo: Ramiro Pérez, con la cooperación del orfeón catalán y de las Srtas. Maricusa Cuadrado, Consuelo Cuadrado, Lucila Martínez y Teresa Sagaró.

SERMON

Después del evangelio ocupó la sagrada cátedra el Exmo. e Ilmo. Sr. Arzobispo de la Habana Mons. Manuel Ruiz y Rodríguez, quien con extraordinaria elocuencia y sumamente emocionado ante el espectáculo que a su vista se presentaba, pronunció una hermosa y sentida oración sagrada en la que hizo de manera brillante la historia de la Aparición de la Virgen de la Caridad hace 299 años en las azuladas aguas de la bahía de Nipe a dos nativos de la Isla y un morenito, extiéndese después en consideraciones sobre la protección que ella siempre ha tenido sobre esta tierra, tanto en los azarosos tiempos de la guerra como en la paz.

Hizo ver al auditoriolos sacrificios hechos por Mons. Zubizarreta y el Capellán del Santuario P. Antonio Veyrunes para en 19 meses poder inaugurar un Santuario de la magnitud de aquel y la cooperación prestada por los Caballeros de Colón al Consejo de Santiago de Cuba.

Terminó pidiendo a la virgen, siguiese derramando sus bendiciones sobre el pueblo de Cuba y sus gobernantes y a la vez exhortó a los peregrinos a que contribuyesen con sus limosnas a ayudar al Prelado santiaguero en la terminación de las obras y la construcción de la Hospedería.

La sentida y hermosa oración sagrada de Mons. Ruiz mereció los elogios y felicitaciones de la inmensa multitud de fieles que pudieron escucharla.

LOS PRELADOS

A un lado del prebiterio y bajo trono tomaron asiento durante la misa de Pontifical los Exmo. e Ilmos. Sres. Arzobispos de Santiago de Cuba y Habana Monseñores, Valentín Zubizarreta y Manuel Ruiz y el Ilmo. Sr. Obispo de Camagüey Mons. Enrique Pérez Serantes.

EL ALTAR

El altar con que cuenta el nuevo Santuario es el antiguo de plata, restaurado en todas sus partes. Lucía el mismo, un hermoso adorno floral confeccionado y costeado por el comité de damas.

El Santuario estaba adornado de manera primorosa, luciendo sus mejores galas.

En lo alto se enarbolaban las banderas Nacional y Pontificia y en el medio una gran cruz de flores naturales.

MADRINAS DE LA FIESTA INAUGURAL

Apadrinaron la fiesta inaugural, las siguientes damas: Regina Trufín de Vázquez Bello; Buenaventura Bover de Barceló; Dolores Acha de Arnaz, Rosalía Abreu: América Arias viuda de Gómez; María Jaén de Zayas; Belén Sánchez de Rosseau; María Garzón de Garri; Caridad Viña de Bravo Fernández; Marquesa de San Miguel de Aguayo; Ofelia Rodríguez de Herrera: Caridad Montalvo de Soto Navarro; Lily Padró de Castellví; Rosita Perdomo del Valle; Cristina Fernández de Castellví; Elisa Foment de Casas; María Romero de Coca: Rebeca de Johng de Salazar, Caridad Puyans de Dellundé; Tomasa Figueredo de Chávez; Rita Casa de Fernández Mercane; Caridad Bolívar de Bergnes; Señora-Mercedes Espinosa de Mestre, Barbarita Sánchez de Castro; Dolores Acha de Bravo; Esperanza Espinosa de Fiol; Josefa Lamarque de Bochí María Boch de Mercadé; Margarita Bosch de Arias; Dumois de Abril Amores; Carolina Fernández de Vidal; Emma Fajardo de Real; Magdalena Pezuela, viuda de Bravo; Catalina Tamayo, viuda de Neyra; Srta. Teresa Tamayo; Señoras Elisa Forment de Casas; María Romero de Coca; Rebeca De Johngh de Salazar; Caridad Puyans de Dellundé; Tomasa Figueredo de Chávez; Rita Casas de Fernández Mercané; Caridad Bolívar de Bergnes; Esperanza Mena de Aguilera; Mamy Salazar de Fernández; Diana Lamar de Valiente; Cristina Ferrer de Herrera; Corina Mestre de Arango; Asunción Carbonell de García Vidal; Ursula Duany Garzón; Caridad Castillo Duany de Portuondo; Gloria Ribas de Chibás; Digna Salcedo de Hill; Ana Pezuela, viuda de Bravo; Carmen de la Torre de Duany; Carlota Ferrer de Mármol; Emma Ferrer de Hechevarría de Nargancs; Nena Fiol de Ravelo; Carmela Berenguer de Abascal. Señoritas María Antonia Bravo y Esperanza Bravo.

DESFILE

A las 12 del día comenzó el desfile de la numerosa concurrencia que había asistido a la fiesta inaugural.

Durante todo el día fué un constante jubileo de peregrinos de toda la República que visitaban a la Virgen de la Caridad en su nueva morada.

POR LA TARDE

Por la tarde, a las cinco, se celebró como todos los años el rezo del Santo rosario, letanías cantadas cánticos alusivos a la Virgen y al finalizar la tradicional procesión con la imágen por el interior del templo, cargada por sus numerosos devotos y a continuación se cantó Salve.

BANQUETE

En la residencia particular del Capellán P. Antonio Veyrunes, éste y el Arzobispo Mons. Zubizarreta, dieron un banquete a las autoridades eclesiásticas, civiles, clero y representantes de la prensa habanera y de Santiago.

Se sirvió un exquisito menú.

Fué presidido por el Exmo. e Ilmos. Sres. Arzobispos de Santiago de Cuba, Habana, Attalia, Obispo de Camagüey y el P. Antonio Veyrunes, Capellán del Santuario

Tomaron ademas asientos los siguientes sacerdotes: P. Mateo de la Santísima Trinidad; Juan de la Cruz; Carmelo de la Santísima Trinidad; Justo, del Niño Jesús, Juan Manuel, de San José; Benito, de la Transberberación; Elías, Santos; Julio, del Niño de Jesús: Arcadio Marinas; Antonio Sola Cisneros; José Rodríguez Pérez; José Graner; Nicanor Suárez; Salvador Basulto; Severino Hidalgo; Guillermo Basterrechea; Vicente García; Roquetaf Leopoldo Rodríguez; Eloy Mariscal; Francisco Hernández; Eustiquio Aguimain; Félix Moreno; José Caparros; Carlos Rius; N Olleta; Mariano Alvarez; Julio Vega y otros además de las siguientes personas Angel Marsans Cosme, Alcalde Municipal; Vicente Marsans, Presidente del Ayuntamiento; Antonio J. Betancourt; Dr. Francisco Herera; Modesto Soler; Juan Albargues, etc., y los Sres. Manuel Villasí Eugenio Blanco Villar, enviado especial del DIARIO DE LA MARINA y otros.

ORDEN

El orden en el Cobre estuvo a cargo del teniente de la Policía de Santiago de Cuba Sr. Ignacio Castillo, Sargento José M. Manet y 30 números, que merecen toda clase de elogios por la actitud tomada en el desempeño de su ardua labor entre tantos miles de personas que ese día se congregaron en la histórica Villa.

VISITA A SANTIAGO DE CUBA

Los peregrinos de la Habana y Camagüey, una vez terminados los actos religiosos, se trasladaron a Santiago de Cuba, visitando sus principales lugares, tales como Puerto Boniato, Caney, Loma San Juan, Vista Alegre, Tumba del Soldado Desconocido, Arbol de la Paz, Catedral, Palacio Arzobispal, Beneficencia, Club Náutico, Fábrica de Ron Bacardí, Colegio Dolores y el de los Hermanos de las Escuelas Cristianas, etc.

La ciudad santiaguera se vió muy animada todo el día con la presencia de tantos peregrinos.

OFRENDA AL APOSTOL MARTI

A las cinco de la tarde y como estaba anunciado se celebró en el Cementerio la ofrenda floral ante la tumba del Apóstol Martí, acto organizado por la comisión organizadora de la Peregrinación Carmelitana habanera.

Congregaronse ante la tumba del Apóstol numerosas personas entre las que recordamos al Dr. Desiderio Arnaz, Alcalde Municipal; Sr. Palomino, Presidente del Ayuntamiento; Capitán Grave de Peralta, Secretario del Gobernador; Coronel Adrodato Carvajal, Presidente de los Veteranos y otros.

Una vez depositada la hermosa ofrenda floral hizo uso de la palabra el Senador de la República Dr. Celso Cuéllar del Río, quien pronunció un hermoso y sentidísimo discurso religioso-patriótico versando de manera admirable sobre "Martí religioso", que ya publicamos íntegro en una de nuestras pasadas ediciones.

El discurso del Dr. Cuéllar fué sumamente elogiado por la numerosa concurrencia que se había congregado en el Cementerio de Santiago y entre las que figuraba gran número de peregrinos de la Habana y Camagüey.

DE REGRESO

A las 8 y media de la noche ya presentaba nuevamente la estación del ferrocarril de Santiago un aspecto animado.

Los 543 peregrinos de la Habana se habían congregado en la misma dispuestos a partir en viaje de regreso después de haber asistido a las grandes solemnidades del Cobre y visitar la ciudad de Santiago, donde recibieron múltiples agasajos de sus ciudadanos.

A las 9 y 30 de la noche se pusieron en marcha los dos trenes excursionistas entre los aplausos y vivas del numeroso público que había ido a despedirlos.

EL VIAJE

El viaje de regreso se deslizó como el de ida, en perfecto orden y de manera agradable.

Al paso del tren por las estaciones recibió igualmente demostraciones de júbilo.

A las seis de la mañana llegaron los trenes excursionistas a Camagüey donde hicieron una parada de diez minutos, tiempo necesario para que los peregrinos se desayunaran, poniéndose acto seguido en marcha hacia Villa Clara.

EN SANTA CLARA

A la una y cuarto hicieron su entrada en la ciudad de Santa Clara, los peregrinos que fueron recibidos por numeroso público y sacerdotes de las diferentes iglesias de la ciudad.

Los excursionistas visitaron los lugares públicos más salientes de la ciudad y los principales templos, no pudiendo extenderse más la estancia en la misma por el atraso que llevaban ambos trenes.

A las 2 y 30 de la tarde se pusieron nuevamente en marcha en su etapa final rumbo a la Habana ,término de la gran peregrinación, donde fuimos recibidos con afectuosidad extraordinaria.

EL SEGUNDO TREN

Grandísima fué la animación que tanto a la ida como al regreso se observó en el segundo tren, en el que tuvimos el gusto de hacer el viaje.

Gustosos de complacer a numerosas señoras y señoritas daremos los nombres de algunas que pudimos tomar en el trayecto: Señoras Mercedes Rodríguez; Julia Armona; Amparo A. de Valera; Susa Fernández de Fernández Criado; Viuda de Castellanos; Viuda de Armas; Viuda de Fargas; Viuda de Palacio; Viuda de Avendaño; Sra. de Blanco; Angélica R. de Rodríguez; Dora Jiménez; Matilde L. de Castillo; Blanca Soto; Elvira A. de Hermida; Viuda del doctor Custodio; Herminio M. de Radelat; Sra. de Campoañor; Viuáda de Berriz; Gertrudis Berriz de Ledón; Mercedes B. de Tapia; Juana González de Martínez; Susana Martínez de Sánchez; Margarita Zayas de Cuéllar, Presidenta de la Peregrinación; Margarita Cuéllar de Gutiérrez; Viuda de Ramos; Clara R. de Ruiz Mesa; Carmen Safón do González; Julia Pérez Salas: Sra. de Cadenas; Señoras de Rodríguez, Valiña; Real; Rueda; Cubas; Alvarez Sabatez; Martínez; Herrera; Gómez; Montalvo; Solís de Fernández; Viuda de Hyatt; Sra. de de Alonso: Beatriz Egea de Alvarez; Agustina Rubio de Martínez y Esperanza Cubero de Fernández. Señoritas: Carmen y Dulce María Castellanos; Carmen y Mercedes Crews; Juana y Elvira Hermida; Dulce María y Araceli Berriz; Graciela y Carlota Custodio; Ines Castro; Ramona Martínez; Rafaela Díaz; Conchita Fernández; Adriana Bellini: Margarita Viñas y Juanita Castro; Elena Viña; María Renaud; Cecilia Tapia: Angela Jiménez; Ernestina Renaud; María y Cecilia Arozarena; Julia Gila; Leonila Rodríguez; Hortensia Martín; María Luisa González; María Amada Martín: Edith Rodríguez; Dolores Martí: María Vilanova, María Luisa de Cubas; Esther Pichardo: María Luisa Ledón; Adriana Massino; Conchita Blanco: Hortensia de Armas y Rita Díaz de Soto.

Para lo último hemos dejado con toda intención a la Sra. Alicia Velazco de Margarit y la interesante Srta. Bebita Escoto, a las que le estamos grandemente agradecidos por las atenciones tenidas con el cronista durante todo el viaje.

FERROCARRILES UNIDOS Y COMPAÑIA CUBA

En nombre de los PP. Carmelitas, en el de los peregrinos y en el nuestro propio hacemos llegar por este medio nuestra gratitud a ambas Compañías por el buen servicio prestado y la labor ejecutada por sus empleados que ha sido digna de todo género de elogios.

Gratitud especial para los Sres. Mola, Fernández, Rodríguez, Zequeira y Tamayo que tanto laboraron con los PP. Carmelitas en la organización de la peregrinación.

También queremos hacer mención de los Camareros Sres. Antonio López y Francisco Villacampa pertenecientes al Carro del Sr. Arzobispo y al del que suscribe.

No quisiéramos terminar estas notas sin hacer llegar una felicitación especial y sincera hasta el Exmo. e Ilmo. Sr. Arzobispo de Santiago de Cuba Mons. Valentín Zubizarreta y al Capellán P. Antonio Veyrunes que tanto han laborado por la construcción del Santuario que hoy ya ven levantado gallardo y majestuoso en la loma de Maboa.

Otra felicitación imprescindible es para los PP. Carmelitas y muy especialmente para los PP. José Vicente de Santa Teresa y Justo del Niño Jesús porque —gracias a sus esfuerzos—lograron ,que por vez primera en Cuba se organizara una magna peregrinación desde esta capital al Santuario de nuestra Patrona, peregrinación que será inicio de una serie de ellas que anualmente se celbrrán.

EUGENIO BLANCO VILLAR.
Enviado Especial.

En la Estación .....

(Viene de la pág. PRIMERA)

cha Monagas, practican las diligencias procedentes, resultando ser el agresor Pedro Manuel Fundora Valera, blanco, de 28 años de edad y vecino del barrio de Punta Brava, en este término.

El muerto se llama Demetrio Rodríguez Fiallo, de unos 25 años, de la raza blanca y que se dice ser vecino de la finca "Deschapelle", también de este término y colindante con Pedro Betancourt, aunque parece que, por documentos ocupados, residía en el pueblo de Alquízar. Se desconoce hasta este momento la causa del drama.

Se rumora que al llegar el tren a la estación donde se realizó la tragedia se vió al agresor y al agredido hablando en la plataforma del carro donde ocurrieron los hechos y que éstos se realizaron apenas el Rodríguez Fiallo penetraba en el coche para sentarse.

Al parecer, algunas cartas de amor ocupadas en los bolsillos del occiso, revelan la existencia de un compromiso de honor no cumplido, habiendo esto comprobado las primeras vehementes palabras que pronunció el matador al presentarse en la Estación de la Policía.—Oña, corresponsal.

LA VICTIMA Y EL VICTIMARIO, POR DECLARACIONES RECOGIDAS MAS TARDE, VENIAN DE PLATICA EN EL MISMO TREN

BOLONDRON, septiembre 11.—DIARIO DE LA MARINA.—Habana.—Ampliando el anterior despacho sobre el homicidio de Demetrio Rodríguez, se ha podido investigar que el victimario se embarcó en Güira de Macuriges en el propio tren donde venía la víctima, habiéndose pasado ambas personas conferenciando durante todo el trayecto. Parece que Manuel Fundora Valera, el agresor, conminaba a Demetrio Rodríguez, el agredido, a que solucionara de una manera definitiva y satisfactoria, el asunto de honor en que se hallaba complicada su hermana. Parece que al fracasar todas las gestiones que por las buenas hiciera Fundora, éste, exasperado, provocó en la Estación de Bolondrón el trágico hecho.

Esta noche, a las cho, ha sido instruído de cargos el matador, el cual, al ser llamado a declarar, se abstuvo de hacerlo. El cadáver de Rodríguez presenta dos heridas que el médico de la Estación Sanitaria ha declarado mortales. El cadáver está tendido en la Casa de Socorro.—Oña, corresponsal.

Inspector de la .....

(Viene de la pág. PRIMERA)

Para Méjico, para donde zarpará hoy, lleva este barco 170 pasajeros, carga y correspondencia.

EL DR. ZULUETA

Como hubimos de anunciar en la edición anterior, en este barco y de tránsito para Méjico viaja el eminente educador español y notable periodista Don Luis de Zulueta, que va a la vecina república invitado por el Instituto Hispano Americano de Cultura, con objeto de ofrecer allí varias conferencias.

Para saludar al distinguido viajero estuvieron ayer a bordo el Presidente de la Institución Hispano Cubana de Cultura, Dr. Fernando Ortiz, y los señores José Fernández Rodríguez y Dámaso Pérez Valenzuela, quienes saludaron al Sr. Zulueta que ha de volver a la Habana para ofrecer en nuestros principales centros docentes varias conferencias.

EL PADRE DESIDERIO VICENTE

Ha llegado en el "Alfonso XIII" el sabio jesuita Padre Demetrio Vicente, que ha sido designado Ministro de la Compañía de Jesús en Cuba, cargo que ocupará en breve.

El Padre Vicente de Jesús ocupará recientemente el cargo de Rector de la Residencia de los Jesuitas de Santander, puesto que ahora ha ocupado el Padre García Herrero, que fué rector de Belén, familiar de un muy estimado compañero de redacción el Sr. José María Herrero.

INSPECTOR DE LA JUNTA DE EMIGRACION

También ha llegado en el "Alfonso XIII" el Dr. Joaquín Gambronero, que trae la misión, como enviado especial de la Dirección General de Emigración de España, de conocer todos los detalles y resolver con el Sr. Consul de España en la Habana todos los casos de devolver a la península aquellos inmigrantes que por su difícil situación económica estén necesitados del auxilio del Gobierno, y cuyos auxilios ya han sido implantados con la expedición de medios pasajes para los necesitados.

Otros pasajeros llegados en el correo son el Sr. Ricardo de la Torriente, proprietario del semanario La Política Cómica; el Coronel del Ejército Nacional Héctor de Quesada y familia; Arturo León; Alfonso y Alberto Hernández Cata; hijos de literato Sr. Hernández Cata; el señor Ramón Diez de Ulzurrum y familia, José Pomar y señora María J. Gastón e hijos; Pedro Cabeza, Segundo Arce, Luis Uribe, Cipriano Fernández, Eloy Margañon, y familia, Manuel de la Torga, Ramón García, Severino Mangas y familia, Aurelio Ayvarez, Francisco Mendez, Francisco Mendez y familia, José M. Madera, Víctor Portal y familia, señora Agustina Caray, Aquilino López, Juan Mirelles, José Fernández, Juan García y familia, Juan M. Rodríguez, y familia; Emilio Otaolaurruchi, Luis Joaristi y familia; Trinidad Gomez, Lorenzo Dominguez, Sebastián Mozo, Florencio Dominguez, Feliciano González, Santos Delgado, Angel Lasper, Angel Lucas Escribano, Luis Robirosa y señora, Marcos Armengol, y familia, Emilio Boher y señora, Juana R. de la Riva, María Zuñiga, el sacerdote Braulio Medina, Salvador Dávila, Manuel de la Torga, Ofelia Paris Valdés, Silvio Apolo, Manuel Pelayo, María Marco, Pedro Cano y familia; Evangelina Setien e hijos, Sebastian Alzugaray, Pedro Pérez y familia, Francisco Narrochino, P. Joaquín Torras P. Francisco Mata, Pedro Alonso, Luis Alonso, José González, Rosa Alonso, Julio Rendón, Encarnación Mendez, Blanca Canero, Mariano de la Torre, José González, Balbina Moran, Dolores González, José Fernández, Covadonga Palacios, Luis López del Real, María Avila, P. Antonio Juan Lirallés, Juan R. de Rodríguez y familia, así como un grupo de estudiantes seminaristas.

Suscríbase al "Diario de la Marina"

TEATROS Y ARTISTAS

(Viene de la pág. OCHO)

EL CONCIERTO DEL PIANISTA HELMER

Anteanoche, en la Sala Espadero, del Conservatorio Hubert de Blanck, celebró su concierto de despedida el joven pianista ruso Eugenio Helmer. Próximamente se embarcará para los Estados Unidos a continuar sus estudios.

Helmer, que adquirió parte de sus conocimientos aquí, últimamente con el maestro Hubert de Blanck, espera lograr en Norte América el perfeccionamiento en su carrera artística. Actualmente posee un buen mecanismo, y amplia sonoridad y si logran modificar su dureza dominando los pedales para adquirir ese sonido medio tan necesario al pianista, es de augurarle un gran porvenir.

El auditorio no escatimó sus aplausos al joven artista ruso que merece elogios entusiásticos.

CINE TRIANON

LA NIETA DEL ZORRO POR BEBE DANIELS HOY

TRIANON exhibe hoy LA NIETA DEL ZORRO, producción extraordinaria que interpreta con asombro de todos los amantes del cine la bella artista BEBE DANIELS.

LA NIETA DEL ZORRO es una digna sucesora de la célebre película LA MARCA DEL ZORRO que tantos éxitos conquistó y tanta fama dió a Douglas. BEBE DANIELS en LA NIETA DEL ZORRO conquistará también un sin número de almiradores.

A las 8 y 15 LA MUJER QUE SE IMPONE por ALLEEN PRINGLE.

RA5A E UisaSyiU QLM JEES O;E

Mañana martes de moda se repite LA NIETA DEL ZORRO.

El miércoles EL PRINCIPE DE LAS TINIEBLAS por Ben Lyon y Lya di Putti. El jueves ENTRE BASTIDORES por Norma Shearer. El viernes de moda LOS SEÑORITOS BIEN por Shirley Mason. El Sábado EL DIAMANTE NEGRO por Monte Blue

Muy pronto EL CAMPEON DEL AMOR por Richard Dix. EL COME BOLAS por Harold Lloyd.

1943 1d. 12

CINE OLIMPIC

L ADUQUESA DE BUFFALO por CONSTANCE TALMADGE hoy lunes de moda.

OLIMPIC exhibe hoy a las 5 y 15 y 9 y 30 LA DUQUESA DE BUFFALO, divertidísima y muy interesante producción que interpreta Constance Talmadge con TULIO CARMINATTI.

A las 8 y 30 LA CIUDAD ETERNA por Norma Talmadge.

Mañana martes VANIDAD, lujosa creación de Leatrice Joy. El Miércoles EL DEMONIO Y LA CARNE por John Gilbert y Gretta Garbó. El Jueves AMOR LOCO, AMOR CUERDO por Lewis Stone y Bábara Bedford. El Viernes LA NIETA DEL ZORRO por BEBE DANIELS. El Sábado PALACES o MAS QUE AMOR.

En la próxima semana EL CUARTO MANDAMIENTO, producción extraordinaria.

Muy pronto

NUESTRO DEPARTAMENTO DE CAMISERIA

Al frente del cual se encuentra un verdadero maestro para la confección de camisas de las "que usan los caballeros".
Camisas a la medida, en lindas batistas de hilo con novísimos dibujos, a $10, $12.50, $14 y $15.

En batista de algodón, a $5, $6.50 y $7.50.

Hemos recibido una nueva colección de corbatas, calcetines, pijamas, pañuelos, etc.

LA FRANCIA
OBISPO Y AGUACATE

ESMALTES

Variadísima y extensa es la colección de artículos de fino esmalte y plata que exhibimos en nuestras vitrnas... Escribanías, violeteros, juegos de manicure, relojes de sobremesa, joyeros, bomboneras, porta-retratos, juegos para el tocador e infinidad de artículos más, todos del mayor gusto y novedad.

Joyería "El Gallo"
San Rafael e Industria Telf. A-2738

DE LOS JUZGADOS

DE CINCO ROBOS CONOCIERON AYER LAS AUTORIDADES

Además fueron denunciadas tres tentativas de robo.—Una joven de Tampa trató de suicidarse

Prestó ayer el servicio de guardia diurna el Juzgado de Instrucción de la Sección Primera. Juez, Licenciado Julián Silveira Gálvez; Secretario Judicial, señor Ledo; y Oficial, señor Mendoza.

Conoció el Juzgado, de las siguientes ocurrencias:

ROBOS

—En Galiano número 14, tercero, domicilio del señor Angel Pardo Cuervo, durante la ausencia de él y de su esposa, violentaron la puerta, sustrayendo ropas y alhajas por valor de $3.000.

—En la misma casa, domicilio de Urbano Lorenzo Menéndez; penetraron los cacos en su departamento, violentando la puerta, y después de registrar y revolver todas las ropas, no se llevaron nada.

—En Cárdenas número 2, letra A, domicilio de Antonio Pérez Fernández, violentaron la puerta de la habitación, creyendo el inquilino que no le sustrajeron nada.

—En la casa Baños número 39, dieron once barreros a la cerradura de la puerta, no logrando abrirla, según declaró el inquilino Hipólito Gálvez.

—A Roberto Trujillo Attigas, vecino de Lealtad número 16, violentándole la puerta de entrada de su domicilio, le sustrajeron prendas por valor de $90.

—En Menocal número 8, domicilio de Osvaldo Ferrer Vázquez, sustrajeron ropa y objetos por valor de $40. Los cacos violentaron la puerta de entrada.

—En 25 y 17, domicilio de Giselle Lerroux Duran, violentaron la puerta de entrada, sustrayendo alhajas y objetos y ropa, por valor de $500.

—A Constantino García Ortega, vecino de Colón número 28, trataron de robarle, no logrando penetrar en la casa los ladrones.

ABRIERON LA CAJA CONTADORA

Luis Menéndez Fernández, español, dueño de una vidriera de venta de billetes de lotería, en Cristina número 70, dió cuenta a la Policía, que de la caja contadora le sustrajeron $63. Sospecha de un individuo de la raza de color, que le pidió una cajetilla de cigarros y se fué al despachársela.

INTOXICADA

En la casa de socorro de Arroyo Apolo, fué asistida de una grave intoxicación, por haber ingerido bicloruro de mercurio, Josefa Toledo Linares, vecina de San José número 48, de Tampa y de 17 años de edad.

Josefa se hallaba de visita en casa de unos amigos en Aranguren y Dolores, y como está muy disgustada, según declaró a la Policía, por su mala situación, decidió suicidarse, e ingirió una pastilla de bicloruro de mercurio.

UNA CAIDA

Al caerse casualmente, frente a la Terminal, Celestino Rodríguez Rodríguez, español, de 22 años de edad, vecino de Vapor número 84, se causó una grave herida incisa en el antebrazo derecho. Fué asistido en el primer centro de socorro.

MENOR INTOXICADO

En un descuido de sus familiares, ingirió un poco de tintura de iodo, de una botella que cogió de una mesita, la niña de catorce meses de edad, María del Carmen Núñez y Hernández, que reside en Zaragoza número 41. Fué asistida en el tercer centro de socorro.

MÚSICA CLÁSICA Y POPULAR
PARA PIANO, ORQUESTA Y BANDA
METODOS PARA TODOS LOS CONSERVATORIOS
CUERDAS DE TODAS CLASES
ROLLOS PARA PIANOLA
VDA. DE CARRERAS Y CIA.
PRADO 115. TEL. A-3462.
HABANA.

para los Granos

El Ungüento Cadum hace que se sequen los granos y se desprendan, dejando la piel blanda y suave. Es calmante y antiséptico y hace cicatrizar tan pronto como se aplica. Ha demostrado ser un gran alivio para millares de personas que durante años han estado sufriendo de eczema, acné (barros), granos, forúnculos, úlceras, erupciones, urticaria, ronchas, almorranas, comezón, sarna, postemillas, escaldaduras, sarpullido, costras, así como en heridas, cortaduras, arañazos, lastimaduras, quemaduras, etc.

HABANERAS

(Viene de la pág. NUEVE)

MARY R. DE MARIN

DE DIAS

Por separado.
Una felicitación más.
Llévenla estas líneas hasta una gentil amiga que está de días, Mary Rodríguez, la señora de Marín.
Lo celebrará la bella e interesante Mary con un recibo de su linda hijita Gilda en su casa de Industria 57, altos.
Recibo de la tarde.
Sin fiesta.

Enrique FONTANILLS.

ZAPATOS REBAJADOS
Todo lo de Verano - Para Señoras y Niños
PELETERIA BENEJAM SAN RAFAEL E INDUSTRIA

Se acaba el compañerismo
cuando no hay más que una taza de café de "La Flor de Tibes" y son dos personas a tomar.
A-3820. BOLIVAR 37. M-7623.

VIBOREÑAS

SRTA. ESPERANZA MANCINI

Ante el retrato de tan hermosa señorita serían pálidos todos mis elogios. ¡Esperanza!... Lindo nombre de una linda flor que tanto admiramos, y ante la que nos inclinamos reverentes

EL DULCE NOMBRE DE MARIA

Es la festividad que señala el calendario y la celebran las siguientes señoras:

La distinguida dama María Alvarado de García, amante madre de la admirable señorita Lolita García Alvarado, que recibirá por la noche a sus amistades en su elegante residencia Calzada número 693.

Se disfrutará de un animadísimo baile.

Dulce María Morejón de Muñoz, Dulce María Mariño de Chacón, Dulce María J. de Font, María P. de Martínez, María M. del Valle, María Machado de Fernández, María Sánchez, María Lamar de Ibarra, María Vargas de Lombana, María González de Morello, Mary Garden de Mier, María Serra de Pérez, María Haro de Rojas, María López de Saavedra, María Ballesteros de Alvarez López, María Vidal Vda. de Tamargo, María González de Silva, María Rodríguez de Varela.

Y la joven y bella dama María Roca de Roig.

El siguiente "bouquet" de lindas viboreñas:

Dulce María García Gárganta, muy bella y gentil, "Maruca", que recibirá a sus amistades por la noche en su confortable residencia Laguerueta número 26 esquina a 2.

Dulce María Angulo y Enrique, hija de la culta dama Celia Enrique, que recibirá a sus amiguitas por la tarde.

Un afectuoso saludo dedico a mi vecinita la linda muñeca Dulce María Martínez.

Dulce María Infiesta, "Maricusa" García, "Marlita" Camejo, Mary Castellar, María Guerra, María Guitián, Dulce María Perdomo, Dulce María Alvarez Ríus, María Lacorte, "Marlita" Tamargo, María Villa, Dulce María Milián, Dulce María Paredes, Dulce María Calcaño.

También celebra hoy sus días la señora Leoncia Rodríguez de Amador y su linda hija la señorita "Leoncita" Amor.

A todas deseo con m saludo, las mayores felicidades.

JULIO MENDOZA

Tan apreciable convecino residente en el reparto Mendoza, recientemente ha sido sometido a una delicada operación en la clínica Ledón, donde está esmeradamente asistido, siendo actualmente tan satisfactorio su estado que en breve será dado de alta.

Mi enhorabuena a Julio y a su amante esposa señora Amalia Pous, y al reputado doctor Ledón por el éxito obtenido.

NORBERTO GONZALEZ GARCIA

No pude corresponder ayer a la cortesía de tan amable amigo, Presidente del "Royal Bank Club", por haber recibido su invitación retrasadísima, lo que puede evitarse si se envía a mi residencia, Villa, Fela, Delicias, Víbora.

De todos modos agradezco a Norberto su atención y espero que en la próxima fiesta, al acusarle recibo, podré decir: No faltaré.

CLUB SANTOS SUAREZ

Activo como siempre Guido Franco, Vicepresidente de la Sección de Propaganda, me ha comunicado que el sábado día 17 se celebrará un baile, cuyo programa está a cargo de una orquesta y un son, que serán agradables a los amantes de los buenos programas.

Se está organizando un "hic-nic" y ya ha sido designada una comisión que eligirá el lugar donde se efectuará y señalará la fecha, lo que comunicaré tan pronto se elijan.

SRTA. DULCE MARIA MARSAN

Tan linda y elegante amiguita celebra hoy sus días, y la poseedora, como Dulce, de tan soñadores y bellos ojos negros, recibirá a sus amistades íntimas por la noche, en la residencia de la calle Princesa de tan bonita princesita.

¡Felicidades, Dulce María!

CAMPEONATO DE HAND BALL

Se inaugura esta noche en los terrenos de la Sociedad Areca, a las 9 p. m., iniciándose así una serie de noches sociales sportivas que contarán con el más valioso y admirable concurso femenino, alma y vida del éxito de todas las fiestas.

Esta noche contendrán los "handballistas" del Club San Carlos y los del "Areca".

JOSE ANTONIO GARCIA ALVAREZ

Tan simpático e inteligente amiguito, ha sido aprobado en su ingreso en el Bachillerato, después de realizar muy lucidos exámenes, siendo muy felicitado.

A mi vez lo felicito, augurándole muchos triunfos en sus estudios.

PROFESOR JORGE GUEZA SCHULHOFF

Tan afamado artista y notable violinista, ha sido nombrado merecida y acertadamente por el señor J. M. Ponce de León, profesor del Departamento Musical del acreditado Colegio Cubano Americano, en cuyo honor se celebró una lucida fiesta de la que daré cuenta mañana.

Mi enhorabuena a tan competente profesor y al señor Ponce de León.

NOCHES DE APOLO

Ayer el linotipista hizo "doctor" al señor José Trevini y bien merece cerio es un "científico" en asuntos del arte-mudo, como lo demuestran sus diarios y excelentes programas.

Esta noche lo forman dos joyas cinematográficas, **Amor de Muñecos**, y **El corazón se engañó.**

Mañana, martes de moda, **Amores y Pantorrillas** y **Placeres Robados** por la admirable Dorothy Revier.

El viernes reaparición del popular tenor Mariano Meléndez.

Urbano DEL CASTILLO.

Almuerzos a 60 cts.
Ocho menús
Helados hechos en la Casa con productos de primera calidad. Dulces, bombones, etc.
Tercer piso : : : Tres ascensores

SOLIS, ENTRIALGO Y COMPAÑIA
Galiano, (toda la cuadra) S. Rafael : y San Miguel :
Teléfonos A-7221 M-9971
Centro Privado, 15 líneas

Benefíciese

adquiriendo ahora en EL ENCANTO los artículos de uso permanente, es decir, de uso imprescindible en el hogar durante todo el año, a los precios mínimos de este mes, el MES DEL BALANCE

HE aquí algunos convincentes ejemplos en el Departamento de

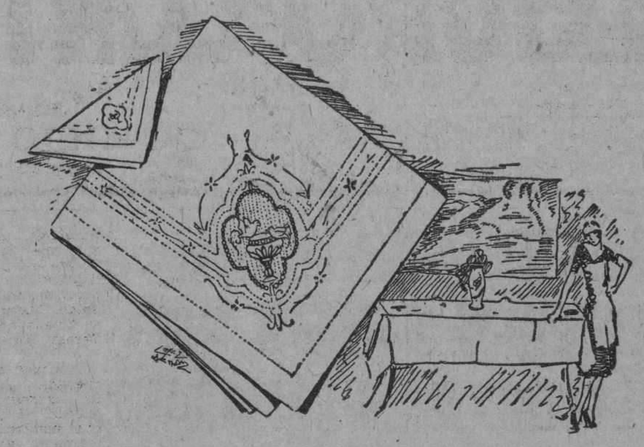

Mantelería y Tapetes

Manteles adamascados, blancos, con dobladillo calado:

150x150 c|m. . . . . a $1.40
150x200 „ . . . . . „ „1.75
150x250 „ . . . . . „ „2.00
150x300 „ . . . . . „ „2.50

Otro surtido de granité muy fino, a cuadros de color azul, rojo y **beige**:

150x200 c|m. . . . . a $3.25
150x200 „ . . . . . „ „4.25
150x250 „ . . . . . „ „5.25
150x300 „ . . . . . „ „6.25

SERVILLETAS

A cuadros, de la misma tela y color de los manteles:

60x60 c|m. a $6.25 la docena.

Manteles adamascados, blancos con cenefa en los colores rosa, azul y amarillo:

160x150 c|m. . . . . a $1.80
150x200 „ . . . . . „ „2.40
150x250 „ . . . . . „ „2.90
150x300 „ . . . . . „ „3.40

JUEGOS DE MANTEL

Adamascados, en los colores rosa, azul, oro y rojo; y blancos con cenefa rosa, azul y amarillo:

160x160 c|m. 6 servilletas. . . $1.75
160x250 c|m. 6 servilletas. . . „2.75

Otro surtido, adamascados, en los colores rosa, oro y azul, y blancos con cenefa rosa, azul y amarillo:

160x250 c|m. 6 servilletas, a. . . . $ 7.00
160x300 c|m. 12 servilletas, a $8.50 y „10.00

SERVILLETAS

Blancas, adamascadas:

18x18 pds. a $1.50, 1.75, 1.90 y $2.00 la docena.

20x20 pds. a $2.00, 2.50 y $3.00 docena.
22x22 pds. a $2.75 y $5.00 docena.

PAÑOS

Para vajilla, a $3.50, 4.00 y $5.00 la docena.
Para cocina, a $1.25 y 2.00 la docena.
Para cristales, a $5.00, 6.00 y $7.50.

HULES

Para cama y mesa, blancos, negros y blancos, con dibujos de color.

Tenemos el surtido más completo, desde 50 centavos hasta $3.00 la vara.

TAPETES

En el mismo departamento ofrecemos preciosos tapetes para mesa de comedor y también para cualquier clase de muebles. Extensísimo surtido.

Tapetes

Liquidación

Blancos, cuadrados, redondos y rectangulares: se liquidan en la popular Sección de la Planta baja, por Galiano. Basta decir que hay allí tapetes desde 8 centavos.

Las señoras amas de casa de espíritu previsor sabrán, sin duda, aprovechar esta gran oportunidad que les brinda EL ENCANTO con motivo del Balance para habilitarse de un artículo tan esencial en el hogar como el que ofrecemos hoy a precios tan ínfimos.

M.E.C.D. 2016

Novedades, Artes LECTURA AMENA Modas y Pasatiempos

Cascabeles y Flores

Por la Doctora Herminia Planas

ESTA vez cederemos el lugar a una información de Augusto Genín, muy interesante, sobre la civilización y riquezas del pueblo azteca antes de la Conquista. Creyendo sinceramente complacer mejor a nuestros lectores, transcribimos parte del artículo "Arte y Moda en el México Antiguo", lamentando que todos los curiosos grabados que lo ilustran no puedan reproducirse.

ARTE Y MODA EN EL MEXICO ANTIGUO

INDIQUEMOS al paso, que la higiene era practicada por los antiguos mexicanos, a un grado seguramente superior al que había llegado Europa en la misma época. Conocían no sólo los baños fríos y calientes, sino los baños de vapor, como los turco-romanos que acostumbramos ahora, a los que daban el nombre de TEMAZCAL. Evidentemente eran primitivos, pero existían. En el Templo de Tenochtitlán, había grandes estanques para los sacerdotes, los jóvenes que cursaban en el seminario, y las vestales consagradas a los dioses.

Lo mismo que nuestras hermosas contemporáneas pasan parte del día en los lujosos almacenes de la capital, tiendas de ropa, joyerías, zapaterías, etc., las compañeras de los Moctezuma y sus guerreros, paseaban por los mercados o TIANGUIS de la capital, donde encontraban, todo lo que podían desear, desde una mata de flores hasta las telas más finas; desde un par de CACTLI hasta las joyas de filigrana de oro y plata traídas de su lejana tierra por los Zapotecas.

Olvidaré los perfumes? En esta tierra, patria de las dahlias sin olor, aunque encantadoras por sus formas y matices, abundan flores de exquisito perfume, lo mismo en tierra caliente que en las regiones templadas y en la zona fría. Desde luego, hay que decir que las rosas fueron importadas por los españoles a pesar de la famosa frase tan errónea como repetida, que se atribuye Cuauhtémoc: **¿Creéis que estoy en un lecho de rosas?** pues dijo realmente: **¿Creéis que estoy gozando de las delicias del baño?** Los antiguos mexicanos carecían de rosas de Francia y de Castilla, cuya hermosura sonríe en nuestros jardines modernos, pero conocían orquídeas de formas extraordinarias y de colores maravillosos, jazmines, nardos, zinias. Las flores extrañas de las cacteas, mamillarías, cirios, fuetes, nopales, los toronjil, el floripundio, el xochicopal, con sus mil variedades, no solo engalanaban sus vestidos, sino que se perfumaban con las flores y los follajes, y en sus cofres ponían entre la ropa pedazos de oloroso, linaloe, manojos de mentas y de limoncillo, pétalos fragantes, como también regaban el suelo con ellos y adornaban los muros de guirnaldas y de ramilletes.

Verdadera sorpresa causará a algunos la enumeración de tanto lujo, tanta delicadeza refinada. No faltará quien crea que en esto hay exageración; basta, para convencer al más incrédulo, reproducir la larga memoria de las joyas, rodelas y ropas remitidas al Emperador Carlos V y a la Reina doña Juana su madre por Don Hernán Cortés por conducto de los procuradores Francisco de Montejo y Alonso Hernández Portocarrero. Ese documento está publicado por el ilustre historiador don Francisco J. Clavijero, en su "Historia Antigua de México". La lista fué copiada por don Juan Bautista Muñoz en el libro llamado "MANUAL DEL TESORERO DE LA CASA DE CONTRATACION DE SEVILLA.

Todos los objetos, joyas, mantas, adornos enviados por Cortés fueron constituídos por los regalos que el cacique de Cempoala y después el Emperador Moctezuma mandaron al conquistador para hacerse gratos a él. Cortés temía la mala voluntad del Emperador Carlos V a quien Velázquez había informado de la salida intempestiva de Cortés y lo mismo que el infortunado monarca de México y los caciques trataban de seducirlo con regalos, a su vez halagaba al Emperador Español abandonándole, lo mismo que sus compañeros, los obsequios recibidos a su llegada a estas nuevas tierras de España.

He aquí la lista:

"Primeramente una rueda de oro "grande con una figura de monstruo "en ella y labrada toda de follajes, "la cual pesó tres mil ochocientos "pesos oro.

"Dos collares de oro y pedrería "que el uno tiene ocho kilos y en "ellos doscientas treinta y dos piedras "coloradas y ciento sesenta y tres "verdes y cuelgan del dicho collar por "la orladura de él veintisiete cascabeles de oro, y en medio de ellos "hay cuatro figuras de piedras grandes engastadas en oro, y de cada "una de las dos en medio cuelgan "pujantes (1) sencillos, y de las de "los cabos cada cuatro pujantes doblados. Y el otro collar tiene cuatro hilos que tienen ciento dos piedras coloradas, y ciento setenta y "dos piedras que parecen en la color verdes, a la redonda de dichas "piedras veintiseis cascabeles de oro, "y en el dicho collar diez piedras "grandes engastadas de oro, en que "cuelgan ciento cuarenta y dos pujantes de oro.

"Cuatro pares de antiparras (2), "los dos pares de hoja de oro delgado, con una guarnición de cuero "de venado "amarillo; y las otras dos "de hoja de plata delgada, con una "guarnición de cuero de venado blanco, y las restantes de plumajes de "diversos colores y muy bien obradas, de cada una de las cuales cuelgan diez y seis cascabeles de oro, "y todas guarnecidas de cuero de "venado colorado.

"Cien pesos de oro por fundir, para que SS. AA. vean cómo se coge "acá oro de minas.

"Una caja, una pieza grande de "plumajes, enforrada en cuero, que "en los colores parecen martas, y atadas y puestas en la dicha pieza, y en el medio una patena (3) grande "de oro que pesó sesenta pesos de "oro, y una pieza de pedrería azul "un poco colorada, y al cabo de la "pieza otro plumaje de colores que "cuelga de ella.

"Un mostrador de plumajes de colores con treinta y siete verguitas "cubiertas de oro.

"Una pieza grande de plumajes de "colores que se pone en la cabeza, "en que hay a la redonda de ella sesenta y ocho piezas pequeñas de oro, "que será cada una como medio "cuarto, y debajo de ellas veinte torrecitas de oro.

"Una ristra (4) de pedrería azul "con una figura de monstruos en el "medio de ella y enforrada en un "cuero que parece en las colores martas, con un plumaje pequeño, "el "cual es de que arriba se hace mención, son de esta dicha ristra.

"Cuatro arpones de plumajes con "sus puntas de piedra atadas con un "hilo de oro y un cetro de pedrería "con dos anillos de oro y lo demás "plumaje.

"Un brazalete de pedrería, y más "una pieza de plumaje negra y de "otros colores, pequeña.

"Un par de zapatones de cuero de "colores que parecen martas, y suelas blancas cosidas con hilos de oro.

"Un espejo puesto en una pieza de "pedrería azul y colorada, con un "plumaje pegado, y dos tiras de cuero colorado pegados, y otro cuero "que parece de aquellas martas.

"Tres plumajes de colores que son "de una cabeza grande de oro que "parece de caimán.

"Unas antiparras (5) de pedrería "de piedra azul, enforradas en un "cuero, que las colores parecen martas y en cada una quince cascabeles de oro.

"Un manípulo de cuero de lobo, con "cuatro tiras de cuero que parecen "martas.

"Unas barbas puestas en unas plumas de colores, y las dichas barbas "son blancas que parecen de cabellos.

"Dos plumajes de colores que son "para dos escaparates (6) de pedrería que abajo dirá.

"Otros dos plumajes de colores que "son para dos piezas de oro que se "ponen en la cabeza, hechos a manera de caracoles grandes.

"Dos pájaros de pluma verde con "sus pies y ojos de oro, que se ponen en la una pieza de las de oro "que parecen caracoles.

"Dos guariques (7) grandes de pedrería azul que son para poner en "la cabeza grande del caimán.

"En otra caja cuadrada, una cabeza de caimán grande de oro, que es "la que arriba se dice para poner "las dichas piezas.

"Un capacete de pedrería azul, con "veinte cascabeles de oro que le cuelgan a la redonda con dos sartas que "están encima de cada cascabel, y "dos guariques de palo con dos chapas de oro.

"Un pájaro de plumajes verdes, y "los pies, pico y ojos de oro.

"Otro capacete de pedrería azul, "con veinticinco cascabeles de oro, "y ojos de oro.

"En una haba de caña dos piezas "grandes de oro que se ponen en la "cabeza, que son hechas a manera de "caracol de oro, con sus guariques "de palo y chapas de oro, y más dos "pájaros de plumaje verde, con sus "pies, pico y ojos de oro.

"Diez y seis rodelas de pedrería, "con sus plumajes de colores que "cuelgan de la redonda de ellas, y "una tabla ancha esquinada de pedrería una cruz de ruedas, la cual "está aforrada en cuero que tiene "los colores como martas.

"Un cetro de pedrería colorada, "hecho a manera de culebra, con su "cabeza y los dientes y ojos que parecen de nácar, y el puño guarnecido con cuero de animal pintado, "y debajo del dicho puño cuelgan seis "plumajes pequeños.

"Un moscador o abanico de plumajes, puesto en una caña guarnecida en un cuero de animal pintado, hecho a manera de veleta, y encima tiene una copa de plumajes "que en fin de todo tiene muchas plumas verdes largas.

"Dos aves, hechas de hilo y de plumajes, y tienen los cañones de las "alas y colas y las uñas de los pies "y los ojos y los cabos de los picos, "de oro, puestas en sendas cañas cubiertas de oro, con cierta argentería (8) de oro entre las plumas, y "de cada una de ellas cuelgan siete "ramales de pluma.

"Cuatro pies hechos a manera de "lizas (9) puestas en sendas cimas "cubiertas de oro, y que tienen las "colas y las agallas y los ojos y bocas de oro: abajo, en las colas, unos plumajes de plumas verdes, y tienen "hacia la boca de dichas lizas sendas copas de plumajes de colores, y "en algunas de las plumas blancas "está cierta argentería de oro, y bajo cuelgan de cada una seis ramales de plumajes de colores.

"Una verguita (10) de cobre aforrada en un cuero en que está puesta "una pieza de oro a manera de plumaje, que encima y abajo tiene ciertos plumajes de colores.

"Cinco moscadores de plumaje de "colores, y los cuatro de ellos tienen "a diez cañoncitos cubiertos de oro, y el uno tiene trece.

"Cuatro harpones de pedernal blanco, puestos en cuatro varas de plumajes.

"Una rodela grande de plumajes, "guarnecida el envés y de un cuero de un animal pintado, y en el "campo de la dicha rodela, en el medio de una chapa de oro, con una figura chapas en la orla, que todas "ellas juntas hacen una cruz.

"Una pieza de plumajes de diversos colores hecho a manera de media casulla aforrada en cuero de "animal pintado, que los señores de "estas partes que hasta ahora hemos "visto se ponen colgada del pescuezo, y en el pecho trece piezas de "oro muy bien asentadas.

"Una pieza de plumaje de colores, "que los señores de esta tierra se "suelen poner en las cabezas (11) y de "ella cuelgan dos orejas de pedrería "con dos cascabeles y dos cuentas "de oro, y encima un plumaje de plumas verdes ancho, y debajo cuelgan unos cabellos blancos.

"Cuatro cabezas de animales: las "dos parecen de lobo y las otras dos "de tigres con unos cueros pintados, "y de ello les cuelgan cascabeles de "metal.

"Dos cueros de animales aforrados en unas mantas de algodón, y "parecen los cueros de gato cerval.

"Un cuero bermejo y pardillo de "otro animal, y otros dos cueros que "parecen de venado.

"Cuatro cueros de venados, pequeños, de que acá hacen los guantes "pequeños adobados.

"Dos libros de los que acá tienen "los indios. (12).

"Media docena de moscadores de "plumajes de colores.

"Una poma (13) adornada de plumas de colores, con cierta argentería "en ella.

"Una rueda de plata que pesó cuarenta y ocho marcos de plata; y "más en unos brazaletes y unas hojas batidas, un marco y cinco onzas y cuatro adarmes de plata. Y "una rodela grande y otra pequeña "de plata que pesaron cuatro marcos, y dos onzas, y otras dos rodelas que parecen de plata, que pesaron seis marcos y dos onzas. Y otra "rodela que parece asimismo de plata, que pesó un marco y siete onzas, que son por todo sententa y "dos marcos de plata.

ROPA DE ALGODON

"Dos piezas grandes de algodón, "tejidas de labores de blanco y negro muy ricos. (14)

"Dos piezas tejidas de plumas y "otra pieza tejida de labores, colorado, negro y blanco, y por el envés "no parecen las labores.

"Otra pieza tejida de labores, y en "medio unas ruedas negras de plumas.

"Dos mantas blancas en unos plumajes tejidas.

"Otra manta con unas pesesucas de "colores pegadas.

"Un sayo de hombre de la tierra.

"Una pieza blanca, con una rueda grande de plumas blancas en "medio.

"Dos piezas de guacaza (15) pardilla, con unas ruedas de pluma, y "otras dos de guacaza leonada.

"Seis piezas de pintura de pincel; "otra pieza colorada con unas ruedas, y otras dos piezas azules de "pincel, y dos camisas de mujer.

"Once almaisares.

"Seis rodelas, que tienen cada una "una chapa de oro que toma la rodela, y media mitra de oro.

"Las cuales cosas cada una de ellas "según que por estos capítulos van "declaradas y asentadas, nos, Alonso Fernández Puerto Carrero y "Francisco de Montejo, procuradores "susodichos, es verdad que las recibimos y nos fueron entregadas para llevar a SS. AA., de vos, Fernando Cortés, justicia mayor por SS. "AA, en estas partes, y de vos, Alonso de Avila, y de Alonso de Grado. "tesorero y veedor de SS. AA. en "ellas. Y porque es verdad lo firmamos de nuestros nombres.—Fecha a "6 días de Julio de 1519 años.—Puerto Carrero.—Francisco de Montejo."

"El contenido de esta memoria, escribe Clavijero al concluir la enumeración, es del mayor interés, porque manifiesta cuál era el estado de "las artes de lujo de los mexicanos "antes de tener comunicación alguna con los europeos."

Seguramente mis lectores compartirán con la opinión del ilustre jesuíta, flor y prez de las Letras Mexicanas.

Angusto GENIS.

México, julio 1925.

(1) Pujantes o pendientes como los que se usan ahora en los sarcillos.

(2) Antiparras o grebas, medias calzas. (Vase una nota anterior).

(3) Adorno redondo, con algunas figuras, que se llevaba colgado al cuello o terminaba un collar.

(4) Mitra.

(5) Ver la nota anterior.

(6) Capecetes.

(7) Adornos con anteojeras.

(8) Orfebrería.

(9) "Las lisas" dice Clavijero, eran imitaciones del pescado de ese nombre: puestas en sendas cimas, esto es, puestas cada una en la extremidad de una varilla. En este género de fundición con diversos metales eran muy diestros los plateros mexicanos, pues no solo sabían sacar las piezas en una sola fundición, sino estas que aquí se describen, con las colas y las gallas y los ojos y las bocas de oro, sino alternando las escamas, unas de oro y otras de plata.

(10) Varilla de metal o de otra materia, cetro o bastón de mando con figuras o plumajes en una de las puntas.

(11) Mitra o copilli, casco, cimera.

(12) Manuscritos, pinturas en jeroglíficos, sobre papel de maguey o pieles de venados.

(13) Caja de vasija de metal o de madera.

(14) Hacían tejidos con labores que no se veían más que por un lado, es decir, que sabían tejer con doble trama.

(15) Guacaja.

EL ENCANTO DE LA TOILET

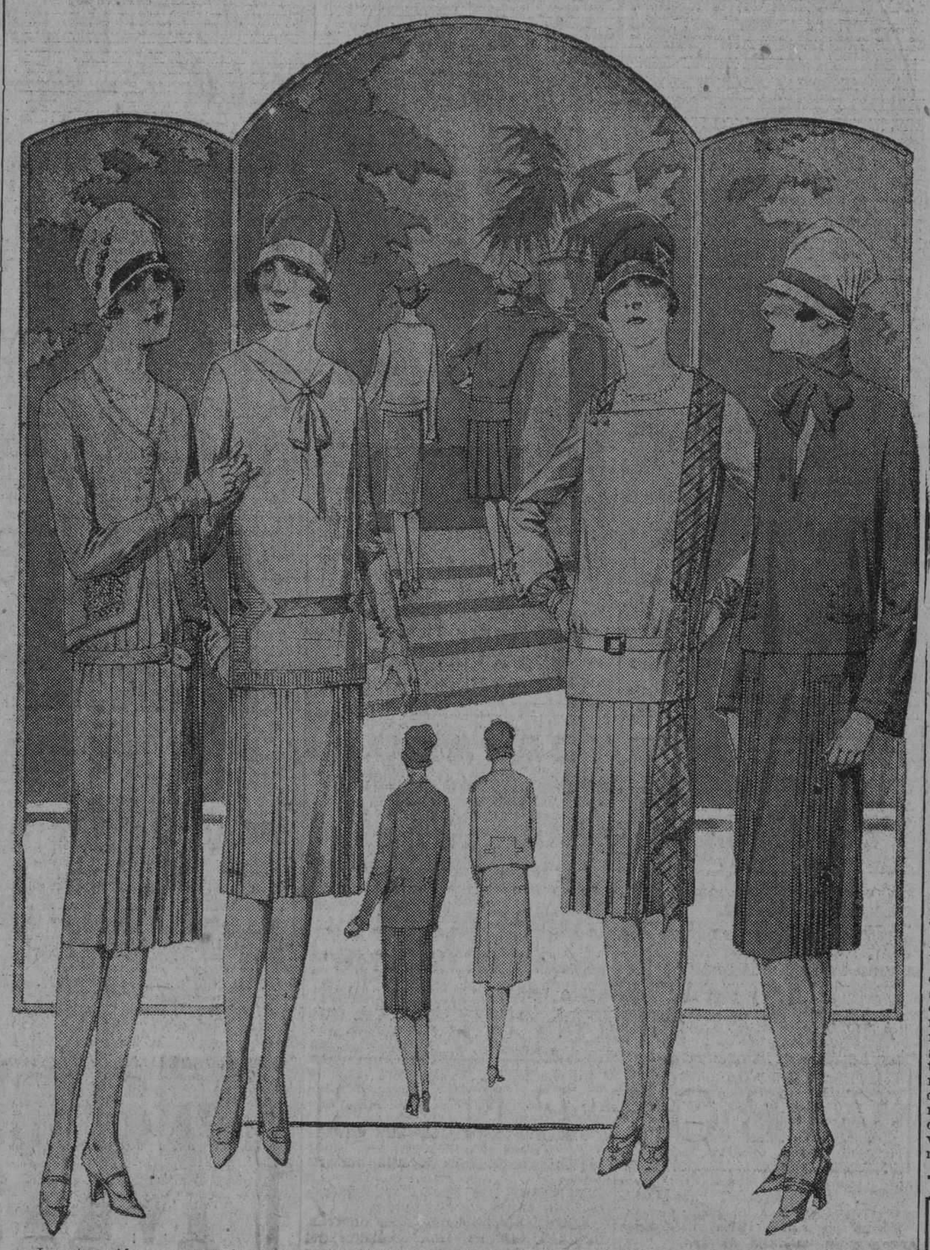

La atracción que para la mujer en general tiene consigo la moda, es inmortal y pasa de generaciones en generaciones...

En las que hoy presentamos, podemos notar de manera visible la propensión que hay de ir suprimiendo el escote.

Desde hace tiempo, con el escote, corte "bote", fué paulatinamente subiendo hasta llegarse a ver en las principales firmas, modelos encantadores de cuello alto y todo cerrado por botones.

También en el traje de bufanda que hace algún tiempo impera, podemos ver que la tendencia no es otra que cubrir el cuello y escote.

Desde luego, que para nuestro clima, resultan estas modas como la de la manga larga, casi irresistibles por el excesivo calor que siempre y en todas las estaciones sufrimos.

El traje de dos piezas o las imitaciones de los mismos, también muestran firme propósito de cubrir el cuello, pecho y espalda.

Aunque sea molesto en algunos casos, nunca deja su sitial Su Majestad La Moda, y se impone en mil caprichosas formas que todos respetamos y muchas fácilmente las adoptan y lucen, como maniquíes vivientes... ¡Todas resultan bellas, encantadoras!

Belleza Femenina

(Por LOIS LEEDS)

EL ESPEJO

El espejo tiene una reputación de veracidad que no merece del todo Es verdad que un espejo reproduce lo que tiene delante, pero ese rostro sonriente y apacible que la mujer gusta de mirar reflejado en la luna no es su rostro de siempre. Cuando ríe, cuando habla, cuando piensa intensamente, frucirá los ojos, arrugará la frente y la boca.

La diferencia entre lo que refleja el espejo es mucho más lisonjera en esos casos; pero no hay que desanimarse, lo es menos que si reflejara el rostro de a mujer en su momento de alegría y cuando ha descansado mental y físicamente.

En la luz fuerte, en el verano, se puede contraer la costumbre de fruncir los ojos, lo que trae como consecuencia la aparición de arrugas prematuras. Esto se descubrirá pronto si se tiene la costumbre de examinar imparcialmente el rostro en el espejo y hay que acudir entonces a todos los remedios que ya hemos recomendado en otras ocasiones para borrar cuanto sea posible esas desagradables huellas.

Parece una locura aconsejar que una mujer se ponga a declamar delante de un espejo para darse cuenta de los gestos defectuosos que desfiguran su rostro y producen arrugas, pero conviene, sí, darse cuenta de ellos, y a nadie ni a nada podría recurrirse en ese caso como al espejo. El nos dará a conocer también si el trabajo que hemos ejecutado fué excesivo, si nuestros ojos se han irritado por la lectura o por falta de sueño.

Todos los defectos de la piel, no sólo por lo que se refiere a erupciones, sino a la aparición de pequeñas manchas, pecas y arrugas podrá evitarse examinando el rostro detenidamente en el espejo, cuando aún es tiempo de curarlas. El mal color que denuncia la falta de salud, todo ello queda reflejado en el espejo, pero hay que saber hacer uso de él Hay muchachas que no gustan de mirarse bien al espejo sino cuando, después de darse algunas "manos" de afeites p ueden presentarse frente a este veraz amigo sin temor de reproches.

Pero hay que tener en cuenta que el papel del espejo en el tocador no se limita a reflejar un rostro más o menos grato a la vista, sino a denunciar todos los defectos de su apariencia para que sea posible corregirlos. Acerquémonos al espejo antes de echar mano a los afeites y veremos que se hace necesario proceder al embellecimiento de una manera más honrada, atacando los males del interior al exterior y no a la inversa, esto es, buscando la salud por medio de la higiene mental y física.

Rememorando...

(Por Mary MORANDEYRA)

DESDE NEW YORK

¿New York duerme?... No duerme nunca bajo su hora transfigurada.

El cielo es gris a todas horas, cuando el Sol aparece cauteloso a pequeñas filtraciones a través de la pálida colgadura de nuestro dormitorio, jamás una sonrisa le ofrece gratitud a su bella aparición... siguen las bocas femeninas contraídas por el mismo gesto de indiferencia.

El alma de los sajones, está más recóndita que la de los latinos, y como nota saliente los latinos celtas. Ellos tendrán su bello patrimonio de saudades, pero confesemos que sería necesario profundizarlos para llegar a esa rara o compleja displicencia de sus manifestaciones...

¿Cuál será la sutil mano pictórica que deje por medio de su acuarela un **agua-fuerte emocional?** Quisiera perderme en las hondas rememoraciones de estos hombres que parecen muchachos, tan altos, tan rubios y que tan indiferentes parecen a todo... En su país, semejan ligeros copos de nieve que se deshacen a la mayor brevedad...

Es paradógico pero confesemos que en sus sensateces naturales de hombres emprendedores juegan mejor su papel. En los trópicos parecen adaptados tanto como nosotros a esa velocidad si reconstruimos a Verona. —Si la vida comienza mañana, en que nacemos otra vez, y como cada existencia tiene su número de años sería mejor conociendo que nos queda en el despertar de cada mañana un día, unas horas, y apuradas sorbos a sorbo con la misma ansiedad que los labios piden la gota de agua vivificadora cuando mata la sed; a esa vertiginosidad sin causa, ignorando que la genuina existencia, la primera atraviesa por la sometida disciplina de un Destino incierto y que bien pudiera después de tanto inquietarnos de forma inverosímil, sorprendernos la muerte...

Los museos, no son una proyección... La mente por visionaria y precoz sufre sus crisis, y a veces no retiene emociones en el período limitado de tiempo que quisiéramos. Ellos, pasan veloces como relámpagos ante aquellos recuerdos que dejaron privilegiados cerebros, y que son el fruto de años y años de estudio...

La mujer americana, es infantil en su porte, un infantilismo inconsciente... ¿Pero cómo negarle a estas bellas mujeres niñas su huella sentida y sentimental? A veces callan, son tiernos muchachos, aunque la honda batalla amorosa no se asome a los ojos perennemente celestiales...

ABOGADO
J. Puig y Ventura
EMPEDRADO 17
BUFETE.

Para Ellas y Para Ellos

CONSULTORIO POR LA DOCTORA HERMINIA PLANAS

Calle 15 Número 468, entre 10 y 12, Vedado - Habana

PEREGRINACION AL SANTUARIO DEL COBRE

Continuación

LLEGADA A CAMAGÜEY

A las siete de la mañana del día 7 hicimos la entrada en Camagüey. La histórica ciudad, que tantos recuerdos vivos guarda de sus héroes y lugares que marcan el paso de otros poderes y otros reinados, la visitamos con curiosidad natural y con recogimiento de hermanos de los que cayern. En la muerte, todos somos hermanos.

Pronto nos alcanza el segundo tren excursionista y la bella tierra de mujeres célebres nos recibió con regocijo general y saludos y abrazos a todos los peregrinos que como enjambre pronto se esparció por todas partes.

Como les dije en otra oportunidad, nos esperaba la buena amiga, excelente escritora y poetisa señora Isabel Esperanza Betancourt, con un ramillete de jóvenes muy bellas y atentas que nos colmaron de atenciones. Es privilegio de la consecuente amiga reunir a su alrededor seres buenos. Así son sus hijas, hijos y nueras.

Encantador conjunto que forman al pie de la matrona en su casa solariega que por tantos vivieran y que en medio de aquellos muros antiguos brota la nueva generación llena de juventud y belleza.

Con gran complacencia reunidas, visitamos los lugares más importantes de la ciudad. El hermoso Hotel Camagüey, que ocupa una manzana de terreno, tiene gran extensión de parque y jardín.

Al frente, que cruza una de las calles principales, próxima a la Estación, se levanta en construcción muy antigua, del año 1840, lo que en un tiempo fué Cuartel de Caballería.

Este edificio que ocupa gran parte del terreno guarda toda su estructura colonial, y junto a la puerta principal existe en magnífico estado la "garita" que un tiempo sirviera para albergar al soldado-centinela.

La sala, donde se reunían los generales a conferenciar, la ocupa hoy el escritorio del hotel.

Amplias, muy amplias, todas las salas, salones y corredores.

En el alto del edificio han construído un hermosísimo tinglado con espléndido salón de baile.

¡Cuánta historia encierran aquellos muros de gran espesor!

Hay parques muy lindos con fuentes luminosas por efecto de los rayos solares (según frase oportuna de la dulce poetisa que nos acompaña).

Visitamos la estatua que recientemente se desveló a la memoria del gran patricio, que se llamó Salvador Cisneros Betancourt, Marqués de Santa Lucía.

Obra de arte espléndida y artística.

Está hablando, como vulgarmente se dice.

La pequeña "mascota" toma fotografías de todo. Le encantan los lugares que encierran datos de la historia de Cuba y no cesa de hacer preguntas.

Las colegialas que nos acompañan en la expedición son muchas, de distintos colegios, y dan la nota de alegría en todos los momentos.

En un grupo encantador hicieron su viaje, acompañadas de señoras mayores, alumnas del Sagrado Corazón de Jesús.

Del Colegio Sepúlveda, tan conocido de todos, iba una entusiasta representación y en más de una oportunidad les oímos decir: "Ahora podré decirle a la señorita Adelina que he visto todas estas cosas, que precisamente en estos momentos estudiamos."

Con qué empeño deseaban ver las cosas y conocerlas con sus nombres propios, tanto de historia como de geografía, según los lugares que atravesáramos. Lindas primaveras, con alas de mariposas, que liban los conocimientos en todas partes...

En estos días ha sido inaugurado un Casino al aire libre, en Camagüey, donde tienen distracciones varias, tanto las damas, como los caballeros.

También cuentan con un hermoso parque infantil, costeado por una sociedad de señoras

(Continuará.)

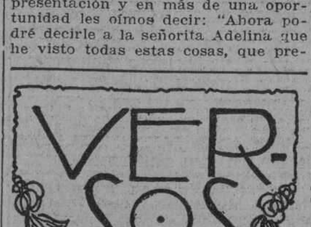

PRELUDIO

I

—Madre, todas las noches
junto a mis rejas
canta un joven llorando
mi indiferencia:
"Quiéreme, niña,
y al pie de los altares
serás bendita."
Esta dulce tonada
tal poder tiene,
que me pongo, al oirla,
triste y alegre.
Dí, ¿por qué causa
entrisecen y alegran
esas tonadas?

II

—Hija, lo que las niñas
como tú sienten
cuando junto a sus rejas
a cantar vienen,
es el preludio
del poema más santo
que hay en el mundo.
Tornada en santa madre
la vírgen pura,
tristezas y alegrías
en ella turnan;
¡y este poema
es, niña, el que ha empezado
junto a tus rejas!

ANTONIO DE TRUEBA.

MARIA INES.

Distinguida lectora: la buena impresión que me produjo en el momento su papel color embeleso, lo eclipsó en un instante, la lectura de la tarjeta y el monograma cortado, afeando notablemente la que hubiera podido ser elegante tarjeta a la rústica.

Me pide la 3a. y 4a. parte de la poesía "El espejo de la ciega", que desde luego me proporciona trabajo y pérdida de tiempo, y lo cual haría con mucho gusto si hubiera correspondido usted con la fineza de no cortar el monograma de su papel... pero no puedo complacerla en la forma que lo hace.

¿Cree usted que una o dos letras, serían suficientes para conocerla? Está equivocada. No tengo tiempo para adivinanzas y en cambio hubiera sido una confianza encantadora, que a nada hubiera conducido en descifrar la incógnita y sí en ganar la voluntad de una persona muy ocupada...

CHISTES

Preséntase ante el Tribunal un individuo que ha sufrido ocho condenas.

El Presidente.—¿Por qué no trabaja usted? Indudablemente, las malas compañías le han traído a usted tantas veces a este banco.

—Advierto al señor Presidente—dice el acusado—que paso la vida entre magistrados.

UNA TRIGUEÑA INCOGNITA

El producto llamado "Sudoral", que lo tiene El Encanto, es muy bueno para evitar el desagradable olor de la transpiración. Aplicándose todos los días, desaparecerá por completo.

MIRTEA

Puede usar la cinta como desea Suprima el lazo y úsela redonda. En la capital ha decaído mucho. Sólo se usa esa forma para sostener el cabello en los momentos de jugar al tennis o cualquier otro en que el cabello molesta.

Para lo demás, mande sobre franqueado y recuerde su pregunta.

CRÓNICA DE SUTILEZAS

por MARILOLO

La elegancia femenina, sigue siendo el más bello patrimonio de las féminas. Ayer ví, a granel numerosos y originales modelos de calzado que llegaron a la peletería "TRIANON" procedentes de casas francesas.

Distinguidas damas de nuestro gran mundo separaban su modelo de Otoño. Neptuno y San Nicolás es el Montecarlo de la moda femenina en calzado.

SIGUE EL VERANO... con su nota mortificante, y el mayor aliciente de toda la gama de aristócratas que atraviesa la ciudad en sus regias máquinas es detenerse en la acreditada casa de Antonio Suárez. Está en camino, cerca del puente de Pote.

En la ciudad tenemos la bien atendida sucursal de San Lázaro 14. Magnífico servicio, ricos helados y refrescos admirables. Antonio Suárez ex repostero del Palacio Presidencial, tiene el voto a favor de todo lo más selecto del mundo habanero. Las que se casan aquí y fuera de la Habana escriban pidiendo el bufet.

Llegó el nuevo tipo de cuña NASH. La Habana está inundada de esta marca, y esto deja ver el valor positivo del carro.

En los Estados Unidos es la máquina por excelencia distinguida. Y, siendo la ciudad tan poderosamente grande, notamos como cada pequeño trecho pasa un "NASH". Vea la exposición de Marina 16.

PARA MERIENDAS, y días de regocijo fuera de la ciudad, lo indicado, lo interesante, lo práctico, "EL ALGIBE" finca situada a dos kilómetros del pueblo "EL CANO". Buena carretera. Muchos árboles, música Sábados y Domingos, y ricos y económicos menús. Ver es creer, acuérdese lector.

DR. FRANCISCO PENICHET
GONZALEZ
Médico Cirujano
E. Villuendas 64-A. Teléf. A-8841

ANUNCIESE EN EL "DIARIO DE LA MARINA"

M.E.C.D. 2016

EL SECRETARIO DE INSTRUCCION PUBLICA PRESIDIO LA .....

(Viene de la pág. PRIMERA)

aquella tarde que se fueron; vuelven contentas de volver al aula, de recibir la caricia amable de sus profesores y el beso tierno y amantísimo de sus profesoras; vuelven ansiosos de cantar, de estudiar, de elevar sus himnos a la patria y sus oraciones a Dios; vuelven unos a aplaudir con sus manitas de flor a los que en la virtud de la vigilia y del estudio alcanzaron el galardón del premio; vuelven los premiados con el galardón a oír el aplauso de sus compañeros, la salutación de sus profesores y el parabién de los altos representantes de la Comisión Ejecutiva; de la Asamblea de Apoderados, de las Secciones de Cultura, y de Bellas Artes, mantenedores y propulsores de la enseñanza de la niñez cubana; que su aplauso sea estímulo para continuar estudiando acrecentando premios en la más noble lid de la vida; en la enseñanza que se prodiga de manera muy honorable en el plantel que ostenta en su frontispicio el nombre mil veces augusto de "Concepción Arenal", del Centro Gallego de la Habana.

Vuelven los niños a la Apertura de curso y al reparto de premios, hora de esplendor y solemnidad que se celebra un día de cada año en los salones luminosos del Centro a manera de arrogante iniciación de la jornada cultural de cada uno de los años.

El acto se abrió a los acordes de los Himnos nacionales de Cuba y de España. Lo presidían el Secretario de Instrucción Pública, general José B. Alemán; el Presidente de la Comisión Ejecutiva, señor Jesús María Bouza; el Director Técnico del DIARIO DE LA MARINA, señor Manuel Aznar, mantenedor de la cultural fiesta; el doctor Hernández Masí, Superintendente provincial de Escuelas; el señor Gay Calvo, secretario del Secretario de Instrucción; el señor Pardo Bellas, Presidente de la Sección de Bellas Artes; el Director del plantel Concepción Arenal, señor Hermógenes de la Iglesia; el señor Vega, de la Sección de Cultura; el Vicepresidente de la Comisión Ejecutiva, señor Juan Varela Grande; el señor Vicente Barbarán, Presidente de la Sección de Cultura; el apoderado señor Pedro Grillo; señor Angel Rodríguez, Vicepresidente de la Sección de Cultura, y algunos más.

Concurrieron también los señores de la Sección de Cultura: el Vicepresidente, señor Angel Rodríguez; el Secretario, señor José Sánchez, y los vocales Julio Pardo; Modesto Manteiga; Manuel Conde; Higinio Garza; Santiago Fernández; José Rivas; Rogelio Pérez; José Vázquez; Domingo González; José Fernández; Alfredo Calvo; Albino Matalobos; José López González; Juan Bautista López; Dimas Vecino; Jesús Lista; Víctor Rocha; Manuel Tato y Manuel Mijares.

Los profesores del plantel Antonio D'Ocampo; Feliciano Escurra; Julián Díaz; Manuel Gutiérrez; Marcelino Sánchez; Francisco Benito; José Huerta; Julio Guerra y las maestras Andrea López; Estela Meneros; Elisa Posada; Ramona Mosquera; Guadalupe López y Juana Pereira.

Los señores de la Sección de Bellas Artes: el Presidente, señor Pardo Bellas; el Vicepresidente, Perfecto López Vidal; el secretario Angel Pérez, y vice, Manuel Nazelo, con todos los vocales.

Y ejercían sus funciones gentiles todos los señores de la Sección de Orden que preside Fernando Prado. Una concurrencia numerosa y distinguida cubría las dos salas luminosas que daban frente a la Mesa presidencial.

EL SR. MANUEL AZNAR

Entre aplausos calurosos sube a la tribuna nuestro caro y talentoso Director, señor Manuel Aznar, quien después de hacer un hidalgo y cortés saludo al ilustre Secretario de Instrucción Pública, a los señores de la Mesa presidencial; a las damas y a las damitas y a los socios que cubrían las dos inmensas salas del salón de fiestas, dijo:

—La lluvia arrecia; me parece un mal augurio; es curiosa mi situación. Pensaba encontrarme con un público solemne y numeroso de hombres; pero me encuentro con un público que forma el exquisito florilegio de almas de mujer y de niño. Para los hombres traía yo pensamientos robustos y me veo obligado a cambiar el tono del discurso, ya que es para almas de niño y de mujer. Me pasa lo que le pasa a un tocaor andaluz a quien teniendo su guitarra mágica templada para rasguear peteneras de arpegios trágicos, le pidieran soleares, para lo cual tendría que cambiar el temple de la guitarra. Cambio, pues, el temple de la mía y debe pareceros bien que suprima el discurso de tonos graves; que hable en tono bajo, amable, como habláis en las dulces fablas allá en vuestro bendito lar cuando os reunís en adorable "xuntanza" de inviernos.

Este espectáculo es altamente y verdaderamente emocional y conmovedor y exalta de manera admirable vuestro formidable espíritu en el afán glorioso de hacer cultura ayudando así de manera ejemplar a Cuba, a esta República joven, noble, hospitalaria. Es vuestra obra espiritual que más os enaltece y honra; todos los bienes materiales que procura la riqueza no bastan para acariciar el corazón de los que la poseen; viven llenos de melancolía porque no realizaron ideal ninguno en su vida. Nada más hermoso ni más caricioso para el alma que el ideal; y vosotros, en este Centro, en ese glorioso plantel que se cobija cabe el augusto nombre de Concepción Arenal, tenéis la forja donde forjaréis ese ideal que ha de florecer en la enseñanza y en la cultura de la que harán mañana arrogante donaire en la lucha por la vida estos niños ya con voluntad de hombres, y estas niñas adorables y graciosas que por aquí pasaron ostentando en sus pechos las egregias medallas y que recogieron de las manos ilustres del Secretario de Instrucción pública del Gobierno de esta República, los rollos que contienen los premios; blasones de toda su vida. Gran ovación.

La soberbia del dinero, el dinero sin una preparación de cultura, de nada sirve; la cultura ennoblece el corazón y domina y extingue la soberbia, haciendo de los soberbios hombres nobles, útiles, activos, diligentes; propulsores y beneméritos de las patrias donde nacen y viven, o donde viven emigrados.

El Centro Gallego vino, ante todo y sobre todo a la vida social en aspiraciones benditas de cultura; de la cultura que nos acerca a Dios; el Centro Gallego se arraigó en la raigambre formidable de las tradiciones culturles de Galicia; de la cual se tiene, generalmente por estas tierras un concepto bastante erróneo, frívolo, algo displicente. Claro está que al decir esto no me refiero a los espíritus cultos de la América, me refiero a los que no conocen la amplia, vigorosa y antigua civilización de Galicia. Galicia, es patria de mujeres sin competencia en el mundo; de vuestras mujeres; de Concepción Arenal y de Rosalía de Castro. Recordad una frase inolvidable que dice: "Probad si podéis escribir una historia de Cuba sin prescindir del Gallego y de Galicia, de manera que cuando os llamen gallegos no debéis de sentir ni la más leve molestia; todo lo contrario, debéis sentir orgullo y agradecer profundamente que así os llamen; pues sucede con esto lo mismo que sucede en Méjico a los españoles cuando les motejan de "Gachupines". Pues esta palabra quiere decir hombre que calza espuelas, y como el que calzaba espuelas cuando floreció la frase, era un caballero, resulta que cuando nos llaman "Gachupines" nos concedían y nos conceden el honor de caballeros.

Los que hablan de Galicia con tono más o menos desdeñoso están en un enorme error; en la Historia de España, la civilización de Castilla entró a través de la civilización gallega; el romance castellano tiene por base la dulce fabla gallega; antes que floreciera el Siglo de Oro de Castilla, hubo Siglo de Oro gallego; de Galicia salieron peregrinos de su civilización por todo el mundo misioneros, marinos, capitanes conquistadores y esa valiente y formidable falange de obreros que con sus músculos vigorosos contribuyeron a todos los ferrocarriles y carreteras de España a todas las obras grandes de la América, desde el ferrocarril Trasandino al Canal de Panamá; desde los túneles que han unido las fronteras francesa e italiana, hasta el Canal de Suez; además la siega de casi todas las provincias españolas, de Marruecos y de Argel. (Atronadora ovación.)

Si yo pudiera, si tuviera un poder único de sugestión, yo impondría amablemente a los padres gallegos que enviaran la muchachada de cubanos a visitar Galicia. No hay ducuando vieran las altas montañas de Orense, las vegas primorosas de Pontevedra, los campos risueños y los trigales de oro de Lugo y las grandezas de La Coruña. Ah, entonces cada cubana y cada cubano de vuestra muchachada regresaría orgulloso de su estirpe. Hay, pues, que inculcar en estas visitas el amor banos a Galicia; inculcar el amor de los gallegos a Cuba, no es menester; los cubanos saben que los gallegos aman a Cuba entrañablemente; Cuba para los gallegos es una prolongación de la torre de Hércules que atalaya el Océano desde el puntal rocoso de La Coruña.

Terminemos, pues, la conversación y la arrogante "xuntanza" diciendo que el Centro Gallego se afana en un afán de cultura sin ejemplo, sin duda por aquello de que por la cultura se llega a Dios.

Señores y señoras: felicitemos calurosamente a los del Centro Gallego por este acto brillante que tanto enaltece a Cuba y a Galicia y a la Madre Patria. (Delirante ovación.)

El señor Secretario de Instrucción Pública abraza a nuestro Director y le felicitan calurosamente todos los señores que presidían la fiesta.

EL BRILLANTE PROGRAMA

Luego la magistral orquesta, dirigida por el maestro Vides, ejecutó estos brillantes números que completaban el programa: maestro y orquesta que fueron muy aplaudidos por lo bien que ejecutaron todos estos números:

"Canto al maestro", del laureado poeta señor Sánchez Galarraga, por la alumna Josefa Cante.

Distribución de Premios.

Himno Gallego.

"Los Estudios". cuadro escolar desempeñado por alumnas del plantel.

Romanzas. por el tenor del Orfeón señor Marcelino P. de Llano, acompañado por el maestro J. F. Vide.

"Claro de Luna". Evocación a Beethoven, recitación por la señorita Aida Cuéllar, acompañada al piano por el maestro Vallés.

a) "Melodía Gallega", por el tenor señor Nicolás Blanco.

b) "El Pobre Adán" .Bolero. (Delfín) por la señorita Estela Herrera y el tenor señor Blanco, acompañante: señor J. F. Vide.

"Lección de Gramática", por la señorita Nieves López, alumna del plantel.

a) "A la luz de la luna". (Canción de J. Pallás.)

b) Mi tierra. Jota (Guerrero) por el señor Miguel Cervolés (tenor).

Presentación de la laureada Rondalla del Muy Ilustre Centro Gallego, dirigida por el maestro Vide.

a) "Os Noit-bregos". pasodoble, E. Courtier.

b) "Traviata", Fantasía. Verdi.

c) Serenata, Vide.

LOS PREMIADOS

Y los premiados subieron a recoger sus medallas y sus diplomas por este orden entre aplausos. diplomas y medallas que les entregaba con su felicitación el ilustre Secretario de Instrucción Pública.

Grado 1 de niños: Alberto López García. premio; Evaristo Pérez, mención. y Francisco Vales, mención.

Grado 2 de niños: Andrés Santalla, premio; Manuel Díaz, mención, y Manuel Sánchez, mención.

Grado 3 de niños: Antonio García Cabrera premio; Manuel Oubiña Lavín, mención, y José Venero Colmenero, mención.

Grado 4 de niños: Norberto Díaz, premio; Manuel Vales, mención, y Manuel Moure, mención.

Mixta de Párvulos: José Antonio Paz, premio; Emilio García, mención, y Carmen Rey, mención; Carmen Rico, premio; Armando Magdaleno, mención, y Francisco Rey, mención.

Grado 1 de niñas: María Luisa González premio; Margarita Vales, mención y Adoración Quintana, mención.

Grado 2 de niñas: Herminia Conejero, premio; Aurora González, mención, y Josefina Castro, mención.

Grado 3 de niñas: Rosario Bouza, premio; Carmen Lillo, mención, y Carmen Penabad, mención.

Grado 4 de niñas: Herminia González, premio; Mercedes Díaz, mención, y Emilia Pascual, mención.

Labores Curso 2: Blanca Rosa Menéndez premio; Pilar Lecina, mención, y María Teresa Amores, mención.

Labores Curso 2: Mercedes Montes de Oca, premio; Emma Conde, ción; Carmen Conde, mención.

Clase de Repujado: Guillermina Alvarez, premio; Carmen Morales y Francisca Benito, mención.

Bordados a Máquina: Amparo del Alamo, premio; María Martínez y Amalia Villar, mención.

Clase de Corte: Mercedes Pernas, premio; Carmen Alvariño y María Martínez, mención.

Inglés Mixta: Angel González, premio y Carmen Pérez, mención.

aquigrafía señoritas: Celia García e Isabel Millor, premio; Josefina Delgado. mención.

CLASES NOCTURNAS

Lectura Curso 1: Mariano Marcos, premio; Enrique Vázquez y Secundino Piño, mención.

Lectura Curso 2: Francisco Rodríguez, premio; Ramón Guerreira y Martín Roca, mención.

Escritura: Andrés Doval, premio; Antonio Núñez y Marcelino Villarino, mención.

Gramática Curso 1: David Iglesias, premio; Emilio Amieiro y Jesús Fernández. mención.

Gramática Curso 2: Jesús Otero García. premio; Felipe Pose Porto y Celedonio Nistal Teso, mención.

Aritmética Curso 1: Rogelio Paredes, premio; Benito Casanova, mención; Germán Aira, premio.

Aritmética Curso 2: Generoso Gazmán, premio; Emilio Amieiro y Angel Fernández, mención.

Aritmética Curso 3: Manuel Durán, premio; Pedro Morro y Francisco Esplugas, mención.

Aritmética Mercantil: Antonio Monserrat, premio; José Miranda y Antonio Jubrias, mención.

Teneduría: José Cao, premio; Marcelino García y Eduardo Amado. mención.

Mecanografía: José Forteza, premio; José Silva Silva y Manuel Riocabo, mención.

Taquigrafía: José Rodríguez Losada, premio; Francisco Montero y Joaquín Díaz Díaz, mención.

SECCION DE BELLAS ARTES

Solfeo (preparatorio): Hortensia González Guerra, medalla de oro; Carmen Daz Castro, medalla de plata; Carmen Martínez de Cal, medalla de cobre; Oscar Pérez Vega, medalla de oro; Manuel Barreiro Vilarelle, medalla de plata; Manuel Manteiga País, medalla de cobre.

Solfeo (primer año): Celsa Vilela Fernández, medalla de oro; Josefa Vilela Fernández, medalla de plata; Emilia Bardelás Vázquez, medalla de cobre; Constantino Rey López, medalla de oro; Antonio Cid Fernández medalla de plata; Antonio Puga Bouzo, medalla de cobre.

Solfeo (segundo año): Esther Borjas Lima, medalla de oro; Matilde Ouviaño Valcárcel, medalla de plata; Eulalia Viola Fernández, medalla de cobre; Jesús Adán Valga, medalla de oro; Valentín Prado Salas, medalla de plata; Octavio Baliño y Lazo, medalla de cobre.

Solfeo (tercer año): Luz Suárez Concha, medalla de oro.

Solfeo (cuarto año): Consuelo Moure Fernández, medalla de oro; Elvira Martínez Perdices, medalla de cobre; José López Buñuel, medalla de oro; Antonio Rivera González, medalla de plata.

Piano (preparatorio): Carmen Martínez, medalla de oro; Margot Fernández Román, medalla de plata; Antonio Puga Bouzo, medalla de oro.

Piano (primer año): Otilia Rivelro Suárez, medalla de oro; Carmen Torres González, medalla de plata; Alfredo Inclán Gómez, medalla de oro; Valentín Prado Salas, medalla de plata; Joaquín Escariz Magán, medalla de cobre.

(Piano (tercer año): Guillermina Alvarez Díaz, medalla de oro; Clara Alvarez Díaz, medalla de plata; Relinda Sánchez Calviño, medalla de cobre; José Forteza Albertini, medalla de oro.

Piano (cuarto año): Amor Sánchez Calviño, medalla de oro; Amada Pérez Fernández, medalla de plata; José López Buñuel, medalla de oro.

Piano (quinto año): Luisa Regueira Hidalgo, medalla de oro.

Piano (séptimo año): Generosa Núñez Calvo, medalla de oro; Carmen Rivera García, medalla de plata; Pilar Fournier Ramos, medalla de cobre.

Mandolina (preparatorio): Hortensia Novás García, medalla de oro; Carmela Martín Escudero, medalla de plata; Marina Herrera Serpe, medalla de cobre.

Mandolina (primer año): Esperanza Galdo Martínez, medalla de oro.

Mandolina (segundo año): Luz Suárez Concha, medalla de oro; Alicia Carrodeguás Lameiras, medalla de plata; Máxima Villacián Alemany, medalla de cobre.

Mandolina (tercer año): Esperanza Llop Canet, medalla de oro; Elvira Martínez Perdices, medalla de plata.

Mandolina (cuarto año): Gabriela Ayarza de la orre, medalla de oro; María Teresa Ayarza de la Torre, medalla de plata; Luz Berlstain Muñoz, medalla de cobre.

Violín (preparatorio): José Ramón López Méndez, medalla de oro.

Violín (segundo año): Manuel Areán Soto, medalla de oro.

Violín (tercer año): Tomás Ríos Abelleira, medalla de oro.

Dibujo elemental Natural: Leonor Penabad Fraga. medalla de oro; Margot Pellicer, medalla de plata; Socorro Penabad Fraga. medalla de cobre; David Ginsbourt, medalla de oro; Apolinar Boullosa Carreño, medalla de plata.

Dibujo del Antiguo Griego: Rosa Lagares, medalla de oro; Esperanza Galdo Martínez. medalla de plata; Graciela López Basterrechea, medalla de cobre; José Montesinos Samperio. medalla de oro; Amador López López, medalla de plata.

Dibujo Industrial: Arturo González González, medalla de oro; Hermenegildo Rivera Hiraldez, medalla de plata; José López Presas medalla de cobre.

Dibujo Ornamental: Antonio Roca Roca, medalla de oro; Manuel Castro Lence, medalla de plata; Jacob Feusler Redler, medalla de cobre.

Pintura a la Acuarela: Amalia Vilar Lago, medalla de oro; Concepción López Rodríguez, medalla de plata; Adelaida Conde Santana, medalla de cobre; Elías Arias Pérez.

Pintura al Oleo: Amada García, medalla de oro; Alejandrina Ablanedo. medalla de plata.

¡Niños, enhorabuena!

Los cheques-premios del representante de la sidra "El Gaitero" tocaron a los graciosos niños María Luisa Fernández y Alberto García.

Se dió por terminada la cultísima fiesta.

ESTADO DEL TIEMPO

(Viene de la pág. PRIMERA)

Pronóstico para la Isla. Tiempo variable con nublados a intervalos y posibles lloviznas; vientos variables del Sur al Nordeste. principalmente en mitad occidental flojos a frescos.—Observatorio Nacional.

EL PARTE DEL WEATHER BUREAU PARA HOY, LUNES

WASHINGTON, septiembre 11.—(U. P.)—Pronóstico del tiempo por el Observatorio Meteorológico de esta capital para el lunes doce de septiembre:

Costa Central del Atlántico: Vientos frescos del Noroeste. Despejado.

Costa Meridional del Atlántico: Vientos moderados del Sudoeste, variantes al Oeste y al Noroeste. Despejado.

Este del Golfo de México: Vientos suaves a moderados. Despejado.

Mar Caribe y Paso de los Vientos: Vientos suaves del Este y del Sudeste. Despejado, aunque lluvioso en la extrema región del Sur.

UNA PERTURBACION CICLONICA EN BERMUDA

WASHINGTON, sep. 11. (AP)—El Weather Bureau publicó hoy el siguiente aviso a las 10:30 de la mañana:

"Existe una perturbación, al parecer central, a doscientas millas al suroeste de la Bermuda, moviéndose hacia el noroeste.

Recurvará hacia el norte y nordeste entre Bermuda y el Cabo Hateras. Se recomienda la mayor precaución a los buques que navegan por las cercanías del curso del meteoro".

Suscríbase al "Diario de la Marina"

UN VOTO VERDADERAMENTE ORIGINAL

SOBRESALE en fuerza de voluntad entre todos los votos famosos el de una aristocrática dama andaluza que ha prometido no cambiar de ropa en un año, si sale con vida su prometido de un lance que ha despertado el interés mundial. Para resistir hasta entonces, ha hecho acopio de la loción "Sudoral", que evita por completo las complicaciones olorosas del sudor y las aparta hasta de las prendas contaminadas. Fabricado por Floralia, creadora del supremo Jabón "Flores del Campo".

EN EL LOCAL DE LA "SOCIEDAD DE TORCEDORES DE LA HABANA" CELEBRO UNA VELADA LA COMISION DE CULTURA

Este festival de los Torcedores fué motivado por la colocación de los retratos de Saturnino Martínez y Emilio Sánchez, iniciador, el primero y líder el segundo de la organización

Anoche tuvo efecto en el hermoso local de la Sociedad de Torcedores de la Habana, la Velada que la Comisión de Cultura de dicha Sociedad, organizó para solemnizar la colocación en la Secretaría, de los retratos de Saturnino Martínez y Emilio Sánchez.

El acto fué presidido por el señor Santiago Castillo, presidente social, teniendo a su lado al Presidente de la Federación Bi-Provincial, señor Pedroso, a la presidenta del Gremio de Despalilladoras, a la del Gremio de Anilladoras, y a los representantes de diversas colectividades obreras, invitadas.

Entre estos, figuraba una comisión enviada por el Centro Asturiano del que fué miembro muy estimado y Presidente el señor Martínez; en representación del Centro, asistieron los señores Maximino Fernández y González, José Simón y Luis Rodríguez.

El hermoso salón, que hace honor al soberbio edificio propiedad de la Sociedad de Torcedores, lucía bellamente iluminado y profusión de plantas decoraban la entrada y pasillos laterales, así como el escenario, donde se hallaban colocados los retratos de los líders obreros, a quienes estaba dedicada la Velada.

Numerosas familias dieron realce a la fiesta, figurando entre la concurrencia encantadoras señoritas y distinguidas damas. Todas las localidades fueron ocupadas y el público se desbordaba por todas partes.

LA VELADA

Después de abrir el acto con breves palabras, el señor Castillo, fueron ejecutados los números del programa, siendo aplaudidos por la concurrencia, muy especialmente la niña Robertica León, excelente artista, que viene prestando su valioso concurso en todas las Veladas que en dicho Centro Obrero se celebran. Anoche estuvo admirable. Su labor fué premiada con nutridas salvas de aplausos.

Allí se encontraban un hijo del señor Martínez y sus nietos, y el señor Eliseo Breguet y su familia, sobrino del señor Emilio Sánchez. Este no pudo asistir, por que su delicado estado de salud se lo impidió.

Entre las representaciones obreras, figuraba también una comisión del Sindicato de Conductores y Motoristas; otra del Ramo de Escoberos, y la de la Federación Obrera de la Habana. Las numerosas instituciones de la industria del Tabaco, adscriptas a la Federación, enviaron sus delegados o comisiones, con carácter especial.

También concurrieron algunas personalidades de relieve social en la política, entre las que se encontraba el doctor Federico de la Cuesta y otras distinguidas personas.

La Comisión de Cultura puede sentirse satisfecha de su triunfo, por que además de los elementos obreros, congregó ayer en sus salones, una representación heterogénea, que estaba complacidísima en aquel acto en que se honraba la memoria de un adalid que en su tiempo laboró por el mejoramiento social, y de otro que tuvo la honradez por divisa en su escudo de luchador, dirigiendo con suma habilidad a los trabajadores en un memorable conflicto, que se prolongó durante seis meses, sin que se produjera un incidente, ni la más leve escisión.

EDUARDO GONZALEZ VELEZ

El brillante orador Eduardo González Vélez, cuyas facultades oratorias son conocidas de los obreros, de sus compañeros de taller, así como de los pertenecientes a otras profesiones, y cuyas dotes culturales han sido admiradas cuando ha querido manejar la pluma en la prensa diaria, por la brillantez de sus imágenes y su estilo vibrante, ha pronunciado anoche una oración magnífica.

Con su cálido y elocuente verbo, hizo desfilar ante la concurrencia, como en hermosa cinta panorámica, la actuación de Saturnino Martínez, sus idealidades por la causa de la emancipación de los trabajadores, sus luchas en el seno del primer Gremio por él fundado, las vicisitudes a que hizo frente, los sinsabores, las amarguras que el Apóstol sufría, todo ello envuelto en imágenes fluidas, luminosas, como lo era la poesía de Saturnino Martínez, que desgranaba en versos los sentimientos de su gran corazón, como lo eran los escritos de aquel líder obrero que en la prensa obrera, en su periódico "La Razón", dedicaba a los problemas sociales que se debatían en los albores de la libertad de esta tierra, con sublime clarividencia.

Y en el desgrane de sus párrafos floridos, hizo desfilar también el panorama que ofrece la vida de Emilio Sánchez, dechado de virtudes, de sacrificios, en aras del bienestar de los obreros, dispuesto a morir antes de claudicar o torcer la línea recta que se ha trazado. Amargado también por los gérmenes morbosos del ambiente, que rodeaba a los obreros, parecía alejado de su causa, pero al surgir la nueva organización, cuando llega a sus puertas, no vacila en sumarse a las filas y acompañar a los suyos reclamando permanecer en silencio, a un lado, porque las luchas pasadas han dejado en su alma sedimentos de tristeza, de duda, pero sobre todo, porque son fuerzas nuevas, las que llegan y no quiere estorbarlas en su desenvolvimiento. Tendrán su consejo desinteresado siempre, su concurso social, pero se mantendrá al margen de la dirección del gobierno de la nueva institución. A ello acaso le predispone más que nada, el estado de ánimo que le produce la enfermedad que comienza a minar su organismo. Y es en este período cuando la reacción en muchos se opera cuando al saber de sus sufrimientos, se acuerdan todos del héroe un día victorioso, y pasa por la retina de todos, con la visión de su ropa raída, de su calzado deshecho, al frente de su ejército que como él resiste la lucha sin claudicar, y desfilan los miles y miles de pesos que llegan de los compañeros de Tampa, que se suman a los que se recaudan en Cuba, entre los trabajadores, entre el comercio, y pasan por sus manos, sin que se fije en sus necesidades, en las de su hogar, al que mide por el rasero de los demás compañeros, y aquellos miles van íntegros al almacén de víveres, para surtir las cocinas económicas, para los "rauchos" que se distribuyen a los huelguistas con familia, y es entonces, cuando surge el problema de que no se puede abandonar al héroe, que hay que socorrerlo y ayudarle para que no perezca víctima de la penuria antes que de la enfermedad mortal que le aqueja.

El orador recorre también ese estado de opinión y presenta la vida de ese hombre rodeado de majestad y de grandeza, y con majestad y grandeza describe las virtudes que encarna hoy la Sociedad de Torcedores y sus luchas por mantener los altos prestigios morales y materiales de la clase obrera.

Realmente, González Vélez fué anoche un coloso en la tribuna, en la sonoridad del salón parecían vibrar los ecos de la oratoria de un Castelar o de un Verniaud.

Grato recuerdo quedará en cuantos ayer oyeron su inspiradísima oración.

Al desfilar el público, no se escuchaban más que frases de admiración para González Vélez, reconociendo un gran acierto a la Comisión, al haber comisionado a ese asociado, la misión delicadísima de ocupar la tribuna, en un acto de tal trascendencia.

Un triunfo para el orador, como para la Sociedad de Torcedores.

Para evitar .....

(Viene de la pág. PRIMERA)

que no deben levantar las diligencias en la parte superior o sea sobre la firma del Jefe del Departamento respectivo, sino a continuación de la misma, y si no sobrare espacio suficiente para ello, le agregará usted al documento, una hoja de papel en blanco, y en ella levantará entonces la diligencia, procurando poner la fecha de la misma en el documento original. En el caso de la notificación de la multa, procurará usted consignar en la cédula de notificación, con toda claridad, el número del expediente, las generales y domicilios del infractor, así como el importe de la multa. Durante la próxima semana, los Inspectores, en sus respectivas Zonas, comprobarán si las bodegas que permanecen abiertas después de las ocho de la noche, pagan su contribución con arreglo a la Tarifa de Libre Regulación, que usted debe tener en su poder y a la vez, si después de las doce de la noche, tienen abonados los derechos de Permiso Especial para ello; a cuyo efecto interesarán les sean mostrados los correspondientes recibos. También cuidarán de que todos los establecimientos tengan a la vista sus respectivos recibos, como dispone la Ley de Impuestos, y en cuanto a las bodegas, que tengan colocados después de la hora del Cierre el tablado que separa los Víveres de la Cantina, de acuerdo con lo dispuesto en la vigente Ley del Cierre. En los Cafés, Cantinas de Bebidas, Restaurants Billares, Fondas y demás establecimientos análogos, llevará usted a efecto una fiscalización para que les exhiban los Permisos Especiales que los autorice para permanecer abiertos hasta las horas que en los mismos se indique, mediante el pago de los derechos coresspondientes, y con arreglo a la siguiente escala: Primero: Los que se conceden a determinados establecimientos para tenerlos abiertos antes de la una a. m. $10.00. Segundo: Por cada hora que exceda de la una hasta las cuatro, $5.00. Tercero: Por tocar el piano y otros instrumentos hasta las doce de la noche, $15.00. Cuarto: Por tocar el piano y otros instrumentos, pasadas las doce de la noche, pagarán por cada hora de exceso hasta las cuatro de la mañana, $10.00. También comprobará usted si los molinos de café instalados en las Bodegas y Panaderías, pagan los derechos correspondientes para ello. Llamo su atención de que procede compruebe usted a la mayor brevedad posible, si todos los Garages situados dentro de su Zona, venden Accesorios de Automóviles, y en ese sentido, habrán de tributar no sólo como Garage, sinó también como venta de Efectos de Ferretería, dando cuenta de aquellos casos que compruebe, mediante la correspondiente acta. Esta comprobación la llevará usted a efecto cuanto antes. Finalmente, debo advertirle la obligación que tiene usted de interesar le sea mostrada la licencia de todas las obras que estuvieren realizándose dentro de su Zona, dando cuenta cuando observare que algunas de ellas se verifican sin llenar dichos requisitos. He de significarle además, que se hará una comprobación de la labor que usted realice con vista de las instrucciones contenidas en la presente Circular, y que cualquier irregularidad que se observe en el cumplimiento de estas instrucciones, será motivo suficiente para la formación de expediente.

Además, se le lleva a los Inspectores sus respectivos expedientes, mediante los cuales se llega a conocer en cualquier momento que se desee, los servicios por él prestados.

El homenaje a la Reina de Galicia en la Agrupación Artística Gallega

La admirable, la grande, la portentosa Agrupación Artística Gallega, ha dado anoche con motivo de la velada en honor de la Reina de Galicia y sus damas, una de las pruebas más contundentes de lo justificada que es la fama de que gozan sus componentes de caballerosos y de hidalgos. La nobleza en que inspira todos sus actos, quedó patentizada en su hermoso gesto de ayer.

Sabido es que un grupo de jóvenes pertenecientes a su prestigioso como típico había designado a una compañera de labor artística, candidata al Reinado de Galicia. Todos cuantos han asistido a la soberbia fiesta del Comité "Pro Curros" pudieron observar el denuedo con que rapaces y rapazas del coro trabajaron por su candidata. Pues bien, hecho ya el escrutinio definitivo del concurso, los elementos todos de la Agrupación Artística Gallega no pensaron más que en una cosa: en honrar del mejor modo a la candidata triunfante. ¡Qué hermoso ejemplo de transigencia! ¡Qué bello exponente de cultura y de hidalguía el homenaje de que fuimos testigos ayer en los salones de la meritísima Agrupación! Todos, como uno solo se han disputado el honor de hacer lo más grato posible el efímero reinado a la gentil soberana. La señorita Joaquina Lorenzo Pardo lucía anoche como una verdadera reina. Su distinción, su ademán, dieron la exacta impresión de que nos hallábamos ante una personalidad de alta prosagia. Radiante de hermosura y de simpatía, supo ocupar el rico sitial que de exprofeso fué construído para ella y sus lindas damas.

Nunca los salones de la Agrupación Artística Gallega se vieron tan concurridos como anoche. Ni en la fecha de la inauguración de domicilio se ha visto en ellos congregada tan numerosa como exquisita concurrencia. He aquí como se denvolvió el programa anunciado:

PRIMERA PARTE

Se representó en ella por el cuadro de eclamación, el proverbio cómico de Ramos Carrión "El Espejo del Alma". En su interpretación se distinguieron la señorita Consuelo de la Puerta, la que hizo una Doña Rosario estupenda; la señorita Mercedes Mariño en su papel de Margarita, hizo su papel magnífico. La señorita Juanita Bizcarde, que anoche debutó en el cuadro, estuvo muy discreta y puede colegirse de su labor que la Artística ha hecho una buena adquisición con esta cooperadora. Los señores Silva, Quintela y Mariño, sencillamente admirables. En la Segunda parte figuraba el discurso de la señora Mercedes Vieito de López, conocida escritora, gallega, la que en bellísimos párrafos enumeró las distintas fase spor que fué avanzando la Agrupación Artística Gallega, elogiando su actuación. Hizo atinadísimos elogios de la mujer gallega, habló de lo que significan los concursos en que se rinde culto a la belleza y a la simpatía. Repetidas veces, en el curso de su elocuente disertación fué interrumpida por los colurosos aplausos de la concurrencia.

Los números de variedades a cargo de la señorita Mercedes Mariño, y la niña Esperancita Muguerza y los señores Enrique Silva y Manuel Muguerza, fueron muy aplaudidos. Fueron magistralmente acompañados al piano por la profesora señorita Juanita Bernardo.

Y terminó la velada con un soberbio baile. La orquesta Cerviño, se ha lucido en esta parte del programa. Sobre todo en el pasodoble dedicado a la Reina y sus Damas.

En la fiesta hemos visto a toda la directiva a cuyo frente se hallaba el señor Maximino aMtalobos. También asistieron varias autoridades y una representación del señor Cónsul general, la que tenía el doctor Manuel Piñeiro de la Cruz.

En suma, la Agrupación Artística Gallega ha dado anoche una de las velades que harán época en su brillante historial.

UNA MAQUINA AL DAR UN RAPIDO CORTE SE VUELCA HABIENDO SUFRIDO EL CHOFER DE LA MISMA GRAVES LESIONES

En el Hospital Municipal fué asistido Hilario García Tuñón y Alvarez de 24 años de edad, chauffeur del automóvil número 13554 de la matrícula de la Habana y vecino de la calle de Vapor No. 26, de graves contusiones diseminadas por todo el cuerpo. Dado el estado de gravedad en que se encuentra no ha podido prestar declaración.

Dice el vigilante de la policía, número 94, que llevó al herido al Hospital, que este conducía su máquina en la que viajaban tres personas que iban de paseo tocando la gaita. Manifestó también, que al llegar a la esquina de Príncipe, el chauffeur dió un corte rapidísimo volcándose el vehículo y yéndose encima al auto 11886 que se encontraba parado en dicha esquina.

El chauffeur de esta máquina embestida no sufrió lesión alguna, así como tampoco los pasajeros que conducía el lesionado, que al volcarse, se dieron a la fuga.

El herido ha sido trasladado al Hospital Calixto García para su curación.

Miss CRUSH

Aparecerá HOY en persona en el

TEATRO FAUSTO

Tanda 9:45

GANESE UN PREMIO

acertando las medidas correctas de

Miss CRUSH

Examine la figura de Miss CRUSH. Véala después personalmente, en sus distintas apariciones en los teatros y cines de esta ciudad y llene entonces el cupón.

Primer Premio ... $100.00
Segundo Premio ... 50.00
Tres Premios de ... 25.00
Diez Premios de ... 10.00
Diez Premios de ... 5.00

Medidas de Miss CRUSH

Altura_____ Cintura_____ Caderas_____
Pierna_____ Cuello_____ Busto_____
Muslo_____ Tobillo_____ Peso_____
(Todas las medidas son en pulgadas)

Nombre:_____
Calle y No.:_____
Ciudad:_____
Escriba con la mayor claridad posible y envíelo a:
Miss Orange CRUSH — Benjumeda y Oquendo. Habana.

Cuando desee refrescar
Tome
ORANGE CRUSH

M.E.C.D. 2016

POLITICA Y POLITICOS

AÑO DE RESPONSABILIDADES INTERNACIONALES PARA CUBA

La Asociación Nacional de Concejales se orga niza en Matanzas con un franco espíritu de solidaridad y de adhesión a la política del Genera l Machado.–Mitin y banquete de los Nacionalistas en Los Palacios.–La llegada a La Habana d el Jefe Liberal de Oriente y del Jefe Conservador de Camagüey.–Una fiesta marianista en S anta María del Rosario y otras notas políticas

Todo permite augurar que el próximo año de 1928 ha de ser para la República de Cuba un año de extraordinaria resonancia internacional, y por tanto, de extraordinarias responsabilidades. Han de celebrarse en nuestra capital varias Conferencias Internacionales, cuyos programas revisten importancia suma. Puede asegurarse que Cuba constituirá, entre todos los países de América, la actualidad palpitante, vendrá a fijarse como punto de referencia, y a Cuba tendrá las Naciones americanas y muchas naciones europeas, vueltos los ojos con curiosidad y con interés supremo.

Es casi seguro que el Presidente de los Estados Unidos, Mister Coolidge, aceptando la invitación que recibiera de labios del Presidente de Cuba, General Machado, visite nuestro país; su visita tendría caracteres de acontecimiento por múltiples razones. También podemos dar casi por sentado que otros Presidentes de Repúblicas hispano-americanas honrarán con su presencia la capital cubana. Aparte de estos personajes preeminentes, se reunirán en la Habana diplomáticos, enviados especiales, ministros plenipotenciarios, hombres de ciencia, políticos de nombradía y periodistas eminentes de todo el Continente americano.

Si siempre debemos anhelar que la paz cordial reine entre todos los espíritus cubanos, el deseo se convierte en absoluta necesidad por lo que se refiere al año 1928. No es posible que América entera, reunida en Cuba por medio de representantes ilustres, asista a espectáculos de discordia, de guerra política, de disensiones íntimas, que perturben la augusta serenidad en medio de la cual deben desarrollarse esas importantísimas Conferencias, Asambleas y Congresos. Hemos de dar al mundo la sensación de que toda Cuba es un solo y apretado haz de voluntades en torno de nuestras Instituciones y del Jefe del Estado. Hemos de propender por todos los medios, con sacrificio de nuestras conveniencias particulares, de nuestras pasiones partidaristas, de nuestros privados puntos de vista, a mantener una positiva unión sagrada que lleve al ánimo de las Naciones extranjeras la sensación de una Cuba próspera, tranquila, capaz de gobernarse admirablemente por sí misma, entregada cordialmente al desenvolvimiento de la nacionalidad y preocupada exclusivamente por sus destinos supremos.

Esa paz necesaria el año 1928 —en realidad debiera ser necesaria siempre, pero las circunstancias especialísimas del año próximo acentúan la necesidad— debe ser el postulado de todos los Partidos, y pensando en ese ideal deben preparar los ánimos para que el anhelado objetivo se alcanze fácilmente, sin requerimientos del Gobierno, sino simplemente por la voluntad de todos los cubanos.

EL SECRETO REVELADO LAS LACAS JAPONESAS Y CHINAS

Hoy es día grande en el Departamento de Demostración y Enseñanza Artística, gratuita de "El Arte", Galiano 118(porque será revelado el secreto de las famosas lacas japonesas y chinas

Quedará satisfecha la expectación reinante etre tantas señoras y señoritas siduas concurrentes al departamento mencionado.

En las dos sesiones de hoy, de 8 a 12 y de 2 a 5) se enseñará de manera práctica y sencilla a emplear el laqueado oriental en la decoración de toda clase de objetos.

El laqueado que hoy se enseñará en "El Arte", Galiano 118, puede ser aplicado a paravanes, muebles de madera y de mimbre, jarrones, maceteros, objetos de cuero, pisos, etc. etc. La persona menos entendida en pintura, quedará en condiciones de realizar una labor perfecta.

Además del valor que el secreto de las lacas tiene para las personas que deseen utilizarlo en la confección de regalos o de adornos para uso propio, hay que tener en cuenta que muchas damas tendrán con él un medio honesto de ganarse la vida, pues cualquier objeto al cual se le aplique el laqueado duplicará su valor y será vendido con facilidad a buen precio.

Una vez más—y con verdadera sinceridad —felicitamos a los dueños de "El Arte", la acreditada casa de cuadros, por sus generosas iniciativas, por su loable empeño de difundir los conocimientos artísticose en nuestra ciudad.

8740 1d-12

La Asamblea de Concejales de la provincia de Matanzas

Según se había anunciado, tuvo efecto en la Casa Consistorial de la ciudad de Colón, la asamblea de concejales de la provincia de Matanzas, convocada por la Comisión Gestora, para la propaganda y organización en dicha provincia, de la Asociación Nacional de Concejales de Cuba.

Asistió una selecta y nutrida representación de la Comisión Gestora y representantes de los Ayuntamientos de la repetida provincia, de los cuales recordamos a los siguientes señores:

En representación de la Comisión Gestora, el Sr. Ricardo Campanería, Presidente del Ayuntamiento de Matanzas, el Sr. Carlos Pérez Primo, Concejal del mismo Ayuntamiento y el Dr. Rogelio Trujillo, Secretario General y organizador de la Asociación, ostentando ésta la representación expresa de los señores Emeterio Zorrilla, Rafael Sánchez Aballí y Ramón Cruselles, Presidente, vice-Presidente y Tesorero de la Asociación, respectivamente; de los Sres. Cecilio Acosta, Concejal del Ayuntamiento de Morón, Sr. Oscar Gatell, Presidente del Ayuntamiento de Cienfuegos, Sr. Palomares, Milián, Granados y González, Concejales del Ayuntamiento de Güines. Y en su propia representación, los Sres. Luis Muzaurrieta, Presidente del Ayuntamiento de Pedro Betancourt, Pompilio Vega, Presidente del Ayuntamiento de Los Arabos, el Presidente del Ayuntamiento de Carlos Rojas, Nemesio Berrio, Presidente del Ayuntamiento de Martí, Oscar Delgado, Presidente del Ayuntamiento de Jagüey Grande, doctores Lucas Cambó y Santiago Roig, Ingeniero José F. Dueñas y Busto, del Ayuntamiento de Cárdenas, el Presidente del Ayuntamiento de Sabanilla, Sr. Oswaldo Gutiérrez, y otros cuyos nombres lamentamos no recordar en estos momentos, hasta el número de 150 concejales.

Presidió el acto el concejal de Colón Sr. Serafín Lens y Mederos, asistido del también Concejal Sr. Hilario Fernández, como Secretario y en medio de la mayor cordialidad y entusiasmo, se tomaron los siguientes acuerdos:

PRIMERO:—Transmitir un mensaje de felicitación al honorable Sr. Presidente de la República, por su patriótica obra de gobierno.

SEGUNDO.—Aceptar los Estatutos y Reglamento de la Asociación Nacional de Concejales de Cuba.

TERCERO.—Solicitar del Representante a la Cámara Dr. Claret que modifique el artículo tercero de su conocido proyecto de ley, en el sentido de suprimir la intervención de los Consejos Provinciales en la fijación del tanto por ciento que los Ayuntamientos podrán destinar a dietas de concejales.

CUARTO.—Interesar del honorable Congreso y honorable Presidente de la República la aprobación de la Ley Claret, con la modificación referida.

QUINTO.—Adherirse a la Ley de Reforma Constitucional.

SEXTO.—Nombrar una comisión que, en unión del Dr. Claret, visite al honorable señor Presidente de la República, para comunicarle estos acuerdos.

SEPTIMO.—Recomendar a la Comisión Gestora sean incluídos entre sus miembros el Dr. Lucas Cambó, de Cárdenas, y el Sr. Luis Muzaurrieta, de Pedro Betancourt.

El Sr. Carlos de la Rosa, vice-Presidente de la República, y líder provincial, envió un expresivo telegrama de felicitación y estímulo.

El Dr. Gutiérrez, Alcalde de Colón, saludó a los asambleístas con frases calurosas y les dió la bienvenida en nombre de la ciudad de Colón.

La asamblea, puesta de pie, aclamó entusiásticamente al Sr. Emeterio Zorrilla, Presidente de la Asociación, como merecido homenaje a la consumada habilidad y rectitud con que ha procedido en el asunto de la presidencia del Ayuntamiento de la Habana; y fueron saludados con aplausos calurosos los telegramas leídos de los Sres. Sánchez Aballí y Crusellas.

Predominó, en todos los momentos, un franco espíritu de solidaridad y de armona entre todos los asambleístas, así como de apoyo a la política que el honorable Presidente de la República viene desarrollando.

Al terminarse el acto, fueron los señores concurrentes obsequiados con un ponche, brindándose por el mayor auge y engrandecimiento de la Asociación Nacional de Concejales de Cuba.

Hoy llega a la Habana el gobernador Barceló

Según ns comunica el Representante oriental, Ramón Bover, hoy lunes arribará a esta capital el Gobernador de Oriente, señor José R. Barceló, en unión de su distinguida familia.

El vapor donde viaja el Gobernador llegará a las dos y treinta por el muelle del Arsenal.

De la capital de Oriente ha venido una comisión representando al Comité Central Pro-Reforma, para darle la bienvenida al popular Gobernador, integrada por los doctores, González Manet, Zalazar y nuestro querido compañero Carlos Perera.

Aún cuando no se han hecho preparativos para recibir al señor Barceló podemos asegurar que se le hará un entusiasta y cariñoso recibimiento.

El Dr. Justo Lamar Rousa

Mañana se espera al Dr. Justo Lamar Roura, candidato que fué por los conservadores al gobierno provincial de Camagüey, y parte en aquella famosa controversia judicial, que dió lugar a la tacha del señor Villena en la Audiencia de Camagüey, sentencia posteriormente revocada en el Tribunal Supremo.

Dicho personaje de nuestra política será objeto de un caluroso recibimiento por parte de sus amigos y correligionarios.

El onomástico del señor Presidente de la República

Hoy comenzarán a exhibirse en "El Encanto" los regalos que a iniciativa del "Club Nacional General Gerardo Machado" le ofrecerá el pueblo de Cuba al honorable señor Presidente de la República el daí 24 del actual fecha de su onomástico. Dos días nada más estarán en dicha casa, pues la comisión organizadora deseando complacer la solicitud formulada por otras casas de esta capital resolvió dividir los días entre las casas que han de exhibirlo para tener tiempo de embarcarlos para el interior de la Isla que han exteriorizado sus deseos de verlos también. Los regalos son de un gusto exquisito y de un valor extraordinario. Hemos tenido oportunidad de verlos en nuestra visita a la casa Valdés y López de Compostela y Obrapía y podemos asegurar el positivo mérito de los mismos.

La pluma de oro, brillantes y platino en el cabo tiene una bandera cubana. El bastón es de carey con una empuñadura de platino, brillantes y zafiros con un escudo esmaltado precioso. Y el álbum es de una piel muy buena con cantoneras de oro y con un mapa de la Isla de Cuba de oro y un sol que lo cubre de platino. Como se verá los regalos son dignos del homenajeado.

Banque en Los Palacios en honor de los líders del Partido Unión Nacionalista

LOS PALACIOS, septiembre 2. DIARIO. Habana.—Se celebra en estos momentos el banquete que se le ha ofrecido al Coronel Mendieta y a sus acompañantes. El banquete ha sido servido por el "Gran Hotel Palacio".

Preside la mesa el Coronel Mendieta y a su derecha se encuentra Aurelio Alvarez; también en la mesa de la presidencia se hallan los conocidos políticos Juan Gualberto Gómez, Coronel Méndez Peñate, Cotidarios del Partido Unión Nacionalista.

Celebróse el banquete con la mayor armonía, haciendo uso de la palabra distintos oradores, entre ellos, Juan Gualberto Gómez y haciendo el resumen el Coronel Mendieta. Terminando de hablar el Coronel Mendieta se dirigieron a la Estación para tomar el tren que pasa a las 5.10, él y todos sus acompañantes y desde la plataforma dejó oír su voz el ex-Senador Aurelio Alvarez.

FONTELA, Corresponsal.

Mendieta y su comitiva del Partido Unión Nacionalista, en Los Palacios

LOS PALACIOS, septiembre 2. DIARIO. Habana.—Hoy, en el tren de las 10 a. m. llegó a esta villa, procedente de la Habana, el Coronel Carlos Mendieta, acompañado de los señores Aurelio Alvarez, Coronel Méndez Peñate, Coronel Aurelio Hevia, doctores Entralgo, Juan Gualberto Gómez y Pedro J. Cohucelo, director del periódico "El Nacional". Coronel Morales Broderman, Ricardo Vidal Burguera, Comandante José González, Capitán Ravena, el doctor Jiménez Lanier, doctor Arturo Alberni, doctor Elías José Entralgo, General Peraza, Gabriel Gutiérrez, Pérez Reyes, Don Braulio Fuentes, Alvarez Tabío, el doctor Alejandro Vergara y doctor Octavio Seigle.

Después que los visitantes fueron recibidos por varios Comisiones y por el pueblo, se dirigieron a una tribuna que estaba preparada al efecto, haciendo uso de la palabra en nombre de la Villa de Los Palacios los doctores Marino P. Rojas y Agustín Hernández, siguiéndole después el Coronel Méndez Peñate y Aurelio Hevia, el Dr. Cohucelo, el doctor Entrialgo y el Sr. Aurelio Alvarez.

FONTELA, Corresponsal.

Hoy se reúne el Directorio Provincial pro-Reforma

Para las diez de la mañana de hoy está convocado a una reunión en el Palacio de Balboa, el Comité Provincial de la Habana Pro-Reforma Constitucional, que preside el popular Gobernador de la Habana señor Antonio Ruiz.

Nuestro estimado compañero en la prensa señor Pablo Figueredo, Secretario de dicho directorio político, nos informa, de haberse constituído últimamente directorios en el término de Aguacate y en el pueblo de Rancho Boyero, del Municipio de Santiago de las Vegas.

Reunión de los Presidentes y Secretarios conservadores

En la noche de hoy y en la casa Vives 165, esquina a Belascoain, celebrarán una reunión para tratar de distintos problemas políticos, los Presidentes y Secretarios de Comités primarios del Partido Conservador.

El Comité local de la Asociación Marianista quedó constituido en Santa María del Rosario

SANTA MARIA DEL ROSARIO, septiembre 2. DIARIO, Habana.—Anoche quedó constituída en esta ciudad el "Comité Local de la Agrupación Marianista Nacional". Un "son" amenizó la fiesta, tocando varias piezas de música criolla. Existe gran animación por los elementos de esa Asociación.

El acto tuvo efecto en una hermosa casa situada frente al parque de esta población, en cuyo lugar se congregó un millar de personas aproximadamente Lo más curioso de esta fiesta es que no fué organizada por ninguno de los marianistas de la Habana, y si concurrieron algunos oradores del marianismo de la capital, fué debido a invitación especial que se les hiciera. Fué un brote espontáneo de un grupo de hombres q. no estando de acuerdo con ninguno de los candidatos presidenciales que corren tras la postulación, abrazan la bandera del marianismo como la única capaz de levantar legiones en la opinión pública.

De la Habana concurrieron entre otras personas el Dr. Félix Granados; nuestro compañero el Sr. Antonio D. Torrá, el Sr. Alberto Valdés Bonachea; el Sr. Oscar Ruano; el Sr. Martínez Vázquez; el Sr. Antonio Morejón; el Sr. Arturo Villarí el Sr. Guillermo Orozco; el Sr. Generoso del Castillo y algunas personas más, haciendo uso de la palabra los nombrados y el resumen el Dr. Félix Granados.

Los oradores hicieron historia de la lucha del marianismo en la Habana y de como se había obtenido un ruidoso triunfo por el esfuerzo y la voluntad del pueblo, y como se proponen en lo adelante seguir en la lucha por la posición presidencial. Expresaron además las grandes simpatías que el Dr. Gómez Arias tiene en toda la República, **el factor más decisivo en la política nacional**, ya que a las glorias heredadas de su padre une sus virtudes, su talento y su honradez.

ZAMORA, Corresponsal.

Almuerzo-homenaje al Concejal José Guillén

Al mediodía de ayer y en el restaurant "El Recreo de Luyanó", se celebró el anunciado almuerzo-homenaje en honor del concejal de nuestro Ayuntamiento señor José Guillén, organizado por los vecinos de la importante barriada de Luyanó, donde el señor Guillén cuenta con generales simpatías.

Elementos de todos los partidos políticos figuraban en el crecido número de homenajeadores al distinguido munícipe del Partido que fundaran los Dolz y los Hevia.

En lugar preferente de las numerosas mesas que fueron ocupadas por cientos de comensales, aparecían el Mayor de la Ciudad, doctor Miguel Mariano Gómez, quien a su llegada al lugar del homenaje se le tributó entusiástico recibimiento; el homenajeado Guillén; el doctor Rafael Santos Jiménez; los concejales Guillermo Tapia, Federico Casariego, Ricardo Cabanas y Wifredo H. Brito.

El menú fué excelente y dos orquestas amenizaron el acto con selectas piezas de su repertorio.

Un verdadero triunfo de los organizadores y un brillante y merecido homenaje.

Aspecto que presentaba el salón principal del Ayuntamiento de Colón, durante la Asamblea de Concejales de la Provincia de Matanzas, celebrada el pasado sábado para tratar de la organización de la Asociación Nacional de Concejales.

EN EL "CIRCULO MILITAR" DE COLUMBIA SE CELEBRO AYER UN HOMENAJE AL COMANDANTE MEDICO DR. DIAZ BRITO, POR SU DESIGNACION COMO COMISIONADO DE INMIGRACION

COMPAÑEROS, AMIGOS, EX-JEFES Y CLIENTES DEL DR. DIAZ BRITO FUERON AYER A TESTIMONIARLE CON MOTIVO DE ESE NOMBRAMIENTO Y DE ESE HOMENAJE. SUS AFECTOS Y SIMPATIAS.—UN SOLO DISCURSO A CARGO DEL DR. CASTELLANOS

Un aspecto de la mesa presidencial en el almuerzo-homenaje ofrecido ayer al Comandante Médico Dr. Díaz Brito en el Círculo Militar de Columbia.

Cuanto tiene —y lo tiene todo— de severa austeridad, carente de frivolidades decorativas, que tan mal cuadrarían allí, el Círculo Militar de Columbia, fué ayer paradójico marco de una inolvidable escena de jubilosidad afectuosa a ratos, para ser, alternativa y sucedáneamente, afectuosa y jubilosa, contagiable, como cristalización ya incontenible de antiguos y hondos cariños, de íntimas devociones largamente refrenadas, de admiración y gratitud silentes, ya en irrefrenable desbordamiento nobilísimo.

Cariño, devoción admirativa, gratitud y más que la caballerosa grey militar del Campamento de Columbia plasmó en un almuerzo-homenaje al comandante médico doctor Augusto Díaz Brito, tan bienquisto en y fuera del Ejército cubano, como es notorio.

Díaz Brito—¿a qué los adjetivos?—acaba de ser designado por el Gobierno de la República Supervisor de Inmigración. Ocasión pillada cual cabello único—Díaz Brito es militar, bien entendido—para ese desbordamiento afectivo y cálido que ayer a punto de medio día cuajó magníficamente en el severo y austerísimo marco del simpático Círculo Militar de Columbia.

Explicar cómo los señores Jefes y Oficiales quieren al doctor Díaz Brito es algo superior a lo que admite una premiosa reseña y baste decir que es una décima o vigésima parte del afeto filial que le profesan los médicos jóvenes a sus órdenes, discípulos fervorosos que el Maestro antes que Jefe ejemplariza, día a día y todos los días.

LOS CONCURRENTES

Al homenaje de ayer acudieron compañeros, amigos, ex-jefes y clientes del doctor Díaz Brito, por centenares, a pesar de haber sido casi improvisado el almuerzo en que se le rindió calurosa pleitesía, tan cariñosa.

Coroneles Rafael del Castillo Márquez, Armando Montes, Rogelio Caballero, Armando Guerrero, Martín Marrero, Horacio Ferrer, José M. Quero y Senador doctor Celso Cuéllar del Río.

Tenientes coroneles José M. Iglesias, Erasmo Delgado, médico César Muxó, Usa Torres, Cruz Bustillo, Martolomé Masó, E. López del Castillo y doctor Cagigal.

Comandantes Augusto York, Miguel de Céspedes, Federico Tabío, Luis Febles, Fernando de Lara, Alonso Gratmages, Juan de Moya, Abelardo Herrera, Pedro Peñalver, Ciro Leonard, médico Emilio Morán, Manuel Velasco, doctores Jané, Machín, Alberto Fernández, Lora (F), comandante Jesús Vega, comandante Manuel Baster, ingeniero Narciso Onetti, doctores Antonio de la Riva, Miguel Piedra, Adolfo Bustamante; comandante Emilio Rosseau Mendiva, señor Rogelio Carrará, comandante Santiago Trujillo, ingeniero García Vázquez, comandante Fernando Driggs, señor Enrique Collazo, doctor Juan Triana.

Comandante médico Juan P. de la Cotera, doctor Antonio Camacho, comandante Virgilio Ferrer, doctor Julio Valdés Collazo, comandante médico Fernando Franca, doctores Juan García Kohly, Cárdenas (Eduardo), Anglés, señor José Muñoz, comandante Antonio Pineda, señor Fermín Samper, comandante médico Juan Fermín Figueroa, doctor Ignacio B. Plasencia, comandante E. L. Adolfo Arenas, doctor Armando G. Porras-Pita y comandante Dent. Cabrera.

Señor Federico Gordillo, capitán Juan Córdova, capitán Gustavo Marín, señor Manuel Hernández Leal, capitán J. M. Villalón, señor Manuel Seigle, capitán Martínez de la Cotera, señor Julio Pascual, capitán Manuel Calá, señor Félix Menéndez, capitán Serafín Santamaría Ventura, capitán Guillermo Santa María Vilá, capitán Rafael Santa María Vilá, capitán Antonio Estevez, ingeniero Egaña, señor Carlos A. Zenea, capitán médico Gustavo Prieto, capitán Llaneras, doctor Valladares, capitán médico Ismael Angulo, señor Baltasar González, capitanes Pío Alonso, I. Cordoves, Azcárate, José del Valle, A. González del Real, médico López Lagés, Mario Gómez, doctor Carlos Calonge, capitanes médico Isidoro Bustamante, médico Ismael Díaz Cía., (de la Comisión Organizadora, médico Elizardo R. Castellanos (de la Comisión Organizadora), médico Eduardo García Porras Pita (de la Comisión Organizadora), Vilá, Varona, Enrique Machado, Eduardo Estrada, Manuel M. Gómez, ingeniero Guillermo Dubouché, capitán Carlos González Echevarría, señor Antonio de la Riva (hijo), capitanes médico Sansores, Castaño, señor Armando de J. Riva, capitán Armando Castellanos, señor José A. Valls-Belt, capitanes Querejeta, Virgilio Villalta, Fernando Rz. Sigler, doctor A. Gracia Iznaga, capitán José F. de Córdova, señor Alfredo Fernández, capitán A. Fuentes, señor Gumersindo Suárez, capitán José M. Alonso Thomes, señor Ignacio Souza, capitán Aurelio Ruibal, señor José de la Cueva, capitán Pablo Moliner, señor Eladio Martínez, capitán Jorge Vila, capitanes Lagé, Guillermo Martull, señor Andrés Campiña, capitán Frag. Felipe Lois, Andrés Fuentes, capitán médico Juan Silverio, doctor Fernando Bernal, capitán médico Paulino Fernández Boffill, señor José Fuentes, capitán médico Benjamín Vinajeras, doctor Avelino Comas, capitán médico Celestino R. Arguelles.

Doctor Alfredo Comas, capitán Leite Vidal, doctor Nicolás Puentes, doctor Valdés Valenzuela, capitán Fernández Peláez, doctor Eugenio Torroella, capitán Gutiérrez Balmaseda, doctor Mariano Averoff, capitán Jacinto Llaca, doctor Joaquín Chalons, capitán de la Policía Masip, señor A. Boveda, capitán Horacio Tabía, doctor Justo Campuzano, capitán José Díaz Requejo, doctor Eduardo Cárdenas, capitán médico Carlos Navarro, doctor José Valdés Anciano, capitán Portela, señor Miguel Angel González, capitán Montero, señor José Macao Arguelles.

Capitán Juan Córdova, señor Antonio Méndez, doctor Vidal Morales, primer teniente Coto Mederos, señor Fernando Nosedo, primer teniente Castillo del Busto, señor Benjamín Cañal, primer teniente Ricardo Gómez, señor José Izquierdo, primer teniente Cruz Quesada, señor Palacio y Cía., primer teniente Rufino Blanco, señor Estéban Torres, primer teniente Abelardo Concepción, señor Máximo Velazco, primer teniente Bravo Blanco, señor Carlos Valdespares primer teniente D. Rosado, señor Pablo Lubián, primer teniente César Villar, señor Jaime Roldos, primer teniente Enrique Boronet, señor Manuel Arias, primer teniente Seigle Comesañas, primer teniente Angel Comesañas, señor Francisco Mestre primer teniente José González Herreda, señor José M. Coto, primer teniente José Cabañas, señor Julio Cuéllar, primer teniente Pablo Rosado, señor doctor Arzola, primer teniente Santo Tomás, señor doctor la Torre, primer teniente Carlos F. del Junco, señor Carlos Villegas Angulo, primer teniente Florindo Martínez, señor Pérez Villalba Brito, primer teniente Federico Camacho, señor Luis Echevarría.

Primeros tenientes I. Callava, V. Parra, Tomás Cantillo, Vet. A. Trujillo, Dent. Chavez, Adolfo González, dentista Rafael Caminero, dentista Fernando Boudet, Lino Serrano, Octavio P. González, doctor Pablo Alonso Sotolongo, primer teniente César Ariet, capitán Manuel Arozarena, primeros tenientes Indalecio Martínez Moles, Francisco Cossio, Manuel Ubeda, Cándido Navas, Formoso, Horacio Marquez, Feliciano Maderne, señor Rafael de Córdova, primer teniente F. Albear, señor Antonio Méndez, primeros tenientes Antonio Vargas, Adán Silva, José Sagazola, Pedro Dole, Bolívar Eduardo Lombard, Ramón Corvo, Juan González Rz. Juan S. Rojas, segundos tenientes A. Naranjo, Enrique Ros Fernández de Castro, Gustavo Alfonso, Ambrosio Díaz Galup, Cesareo Gutiérrez, José Llanuza, Enrique Meléndez, José Rodríguez, Valdés, Eugenio Andino, Faustino López Neira, Manuel Heres Hevia, I. Tamayo, Ricardo Gómez y Edmundo Nin.

Oficiales Supernumerarios Rogelio Pérez Villalobos, Rafael Idaboy, Santiago del Río Ruiz, José Peñalver y Cándido R. Hernández.

Primeros tenientes Víctor Cuillard Enrique Pacoy, Blanco Montalván, médico Barroso, Linares Morfi, F. Echenique, Pedro Hiribarne, Sosa Quesad, veterinario Abelardo Fernández M. Vidaurreta y Demetrio Ravelo.

LA COMISION ORGANIZADORA

Tres abnegados y tres iluminados, que son los mismos. Lo primero por 'dar el pecho' a la organización cuasi fulminante—poco más de 48 horas—del almuerzo-homenaje de los quilates que había de tener el de ayer; lo segundo, ¡claro es! por el grado de videntes que demostraron al aceptar la honrosa y grata encomienda: si con un magna vox lo anuncian a la urbe la víspera, tratándose de un homenaje a Díaz Brito, el éxito hubiera sido igualmente infalible. Evidente.

Ellos, beneméritos de la grey marcial cubana son tres capitanes, tres jóvenes médicos 'cien por cien': Ismael Díaz Cía, Elizardo R. Castellanos y Eduardo García Porras-Pita.

Si existiese la orden de 'Acierto pleno' desde ayer serían, los tres, caballeros 'Gran Cruz'.

Sin hipérbole y sin lisonja; bien entendido.

Así fueron de felicitados los tres gentiles organizadores.

LA PRESIDENCIA

Un pequeño apuro: colocar en el salón de baile, el mayor del Círculo Militar, mesa capaz para las personalidades que merecían sitial de honor.

La verdadera presidencia estaba en el centro del Salón: un broncíneo busto del homenajeado, en cuya testa manos de afecto filial tuvieron el acierto de colocar los simbólicos laureles.

La mesa presidencial tuvo en el centro al doctor Díaz Brito y al coronel Castillo queridísimo Jefe del Distrito Militar de Columbia.

Con ellos, los señores General Armando Montes, ex-Secretario de la Guerra, doctor Domingo Ramos, coroneles Silva y Marrero, tenientes coroneles Erasmo Delgado, Cruz Bustillo, Portillo, Usatorres y López del Castillo, comandantes Cotera, Trujillo, Cabrera, Pineda, Figueroa y Céspedes y el representante a la Cámara señor Enrique Machado.

Dos mesas 'auxiliares' hubo, presididas por los comandantes Franca y Drick, estando el grupo de periodistas patriarcalmente atendido por el caballeroso capitán señor Antonio Estevez Sardiñas, pródigo en toda clase de gentilezas para los 'chicos de la prensa'.

DISCURSO DEL CAPITAN DOCTOR ELIZARDO CASTELLANOS

¡Qué bien saben hacer sus cosas los señores militares!

Ya lo advertía el simpático menú que merece ser reproducido, para ejemplo de futuros acontecimientos, más o menos análogos.

Aperitivo a lo Coronel; Entremés Polifibromatosico; Revoltilio, Prosimius ingertus potencialis; Filetes de pargo, a lo Botiquín; Pollo con Mercuro-Cromo; Puding Mundial, Vino Sauterne, Café, Tabacos, Licores y Champagne Codorniú.

NOTA:—Se pronunciará un solo discurso, a cargo del capitán médico doctor Elizardo Castellanos, que es el encargado de ofrecer el homenaje.

¿Se ve, otro acierto?

Evidente, sí; como que durante el jubiloso yantar el mejor aditamento fué la charla, salpicada de 'gritos' a estilo universitario en honor de Díaz Brito.

Con el champagne llegó el momento de oir al capitán doctor Castellanos, al ofrecer el homenaje.

Más que discurso, fué como una confidencia de tribuno, sincera en grado sumo, cálida, filialísima y lacónica, glosando bellamente las virtudes que alhajan la personalidad del homenajeado, como Jefe, como médico, como patriota y como amigo, honra y prez del Ejército y modelo exquisito que tanto bueno y edificante brinda a cuantos con él laboran.

De las adhesiones recibidas leyó el doctor Castellanos una carta afectuosa del licenciado Jesús M. Barraqué, secretario de Justicia: "M. M", como adornó su rúbrica en el aplaudido mensaje.

A los aplausos que a trechos brotaban al doctor Díaz Brito sucedieron luego los que, con elocuente largueza, se tributaron al coronel Castillo, otro alto prestigio de la milicia cubana.

¿Más? La cooperación musical de un 'son' tan ovacionado como la Banda Militar de Columbia.

MARIA RADELAT DE FONTANILLS

La bella dama, esposa de nuestro cronista máximo, el bien querido y admirado Enrique Fontanills, celebra hoy su fiesta onomástica, en la festividad del Dulce Nombre de María.

Tratándose como se trata de una dama que es gala de nuestros salones elegantes por su distinción, los grandes afectos de que disfruta en el seno de nuestra sociedad, por demás está el decir que hasta el hogar de los esposos Radelat-Fontanills irán hoy congratulaciones incontables, como expresión de cariños sinceros y hondas simpatías.

En su nueva y elegante residencia del Vedado, en la calle Y, esquina a 21, pasará su santo la señora de Fontanills, rodeada de las satisfacciones más hondas y de los cariños más santos, los de los seres que forman su venturoso hogar, satisfacciones que serán hoy acrecentadas con el homenaje de una sociedad que los tiene en su corazón y que le será testimoniado a María Radelat en esta fecha para ella memorable.

Al ofrendar nuestros respetos a la dulce esposa del viejo compañero, consignamos nuestros votos sinceros y cordiales, por su felicidad y la de todos los seres que le son queridos.

LA MAYOR
31 EDIFICIOS
600 EMPLEADOS
SARRÁ
DROGUERIA
ABIERTA TODOS LOS DIAS
TODA LA NOCHE LOS MARTES

FARMACIAS DE TURNO

LUNES

Dirección	
HABANA	
San Lázaro y San Francisco	U-2415
Consulado y Genios	A-4404
San Lázaro y Manrique	M-8783
Desagüe y Marqués González	U-3229
Ayesterán y Bruzón	U-1519
Pozos Dulces y Lugareño	U-1439
Monte entre Castillo y Fernandina	A-7609
Infanta esquina a Llinás	U-4398
Neptuno y Soledad	U-1693
Neptuno y Monserrate	A-7984
General Aguirre 36	A-5543
Obispo 30	A-2121
Muralla y Villegas	A-3386
Egido 57	A-1288
Monte 172	A-2991
Belascoaín 227	M-5039 y A-6766
Reina 141	A-3808
Habana 42	A-2890
Suárez y Esperanza	A-2313
Máximo Gómez 44	A-5994
San Miguel 90	M-1377
Gervasio 41	A-4240
Antón Recio 51	M-9274
Manrique 114	
VEDADO	
Calle 9, Núm. 177 esquina a I	F-1628
Calle Quinta No. 36 entre E y F	F-2010
Avenida de Wilson entre 10 y 12	F-1044
Calle 23 y C	F-1246
Calle 17, entre A. y B.	F-1539
JESUS DEL MONTE Y VIVORA	
Santos Suárez y San Julio	I-4158
10 de Octubre y San Mariano	I-2027
Correa No. 2	I-2516
10 de Octubre 143	A-5936
Gertrudes 41 esquina a Tercera	I-6083
San Benigno y Zapote	I-5555
Avenida de Acosta y José Antonio Saco	I-2656
Avenida de Acosta y Concepción	X-1517
Concepción y San Anastasio	I-5190
San Mariano y Armas	I-7035
Martí Arnao	No tiene
Acosta y José Antonio Saco	I-1984
Pocito, esq. a San Lázaro	I-3795
CERRO	
Cerro y Lombillo	A-3255
Churruca 29	I-2650
LUYANO	
Luyanó No. 3, esquina a Toyo	I-1237
Teresa Blanco No. 6	No tiene
Fábrica y Santa Felicia	I-3643

Alcancia del Niño

Relación de los niños que han alcanzado premios de juguetes por haber enviado mayor número de suscripciones durante el pasado mes de Julio.

1o.	Carlos Pulido, Morro 5	12	suscripciones.
2o.	Enrique Mariño, Infanta 144	10	"
3o.	Isabel Medina, San Lázaro y Hospital	8	"
4o.	Elena Gorgui, 25 entre Paseo y 2	6	"
5o.	Julia Cepeda, Edificio Carreño	5	"
6o.	Inés Valdés, Estrella No. 100	3	"
7o.	Saturno Fernández y Hernández	3	"
8o.	Bebita Lasa, Malecón y Campanario	3	"
9o.	Antonio Tomás Sosa, San Miguel y Santa Emilia	2	"
10o.	Raoul Gaunaurd, Sagua	2	"

EL PREMIO ESPECIAL DEL COLUMPIO OFRECIDO POR LA COMPAÑIA JUGUETERA NACIONAL, HA CORRESPONDIDO AL NIÑO CARLOS PULIDO, VECINO DE MORRO NUMERO 5, POR HABER SIDO EL QUE ENVIO MAYOR NUMERO DE SUSCRIPCIONES.—LOS NIÑOS QUE HAN OBTENIDO LOS ANTERIORES PREMIOS DE JUGUETES, RECIBIRAN UN VALE POR CORREO EN NEPTUNO NUM. 68.

M.E.C.D. 2016

DIARIO DE LA MARINA

ASSOCIATED PRESS
Esta Asociación es la única que posee el derecho de reproducir las noticias cablegráficas e información local que en este DIARIO se publiquen.

HASTA DENTRO DE 15 AÑOS NO SE PODRA ESTABLECER LA RUTA AEREA SOBRE EL ATLANTICO

Las causas del fracaso de los vuelos que ahora se intentan. Los graves peligros del llamado "Gran Círculo" para la aviación

Según el informe rendido por los tenientes Logan Ramsey y Earle Kincaid, los aviadores Nungesser y Coli tuvieron, durante los días 21 y 22 de Mayo último, el mejor tiempo que ha habido en diez años. — Los aviadores franceses no sabían nada del tiempo

NUEVA YORK, septiembre 11.—(Prensa Aliada).—Ahora que se ha mostrado una reacción contra los vuelos transoceánicos después de las nueve tragedias que han acaecido en poco más de tres meses causando veinticinco víctimas, es de gran importancia conocer las causas del fracaso de casi todos los intentos hechos para volar sobre el Atlántico.

Los tenientes Logan Ramsey y Earle Kincaid, de la Armada norteamericana, han hecho un estudio detallado de los vuelos de Nungesser y Coli, Lindbergh, Chamberlain y Byrd, para la "United States Naval Proceedings", revista oficial de la Escuela Naval de Annopolis, y en ese trabajo queda demostrado que los vuelos a través del Atlántico septentrional que actualmente se realizan son de índole desesperada, esto es, decididamente a luchar contra lo imposible dada la escasa información que se puede obtener, no obstante todos los adelantos de la ciencia, de las condiciones meteorológicas que deben comprender, para que los saltos sean de éxito, no sólo las capas bajas, sino también y muy especialmente, las capas altas de la atmósfera.

Comunicamos hoy el análisis de los vuelos de Nungesser y Coli en el aeroplano "Pájaro Blanco" y de Carlos Lindbergh en el "Espíritu de San Luis", dejando para mañana los vuelos de Chamberlin en el "Columbia" y de Byrd en el "América".

NUNGESSER Y COLI TUVIERON EL 21 Y 22 DE MAYO EL MEJOR TIEMPO HABIDO EN DIEZ AÑOS

Los tenientes Ramsey y Kincaid indican que desde el primero de mayo al 15 de julio de este año, época en que se efectuaron los citados vuelos, solamente fueron cuatro los días de condiciones favorables para volar hacia el Este. En cuanto a la dirección inversa, a pesar del mal tiempo que encontraron Nungesser y Coli, el día 21 de mayo en que salieron los aviadores franceses de París para Nueva York fué el más propicio en diez años, según la opinión de ambos marinos. Esto no quiere decir que sean imposibles tales vuelos: los peritos creen que dentro de quince años existirá una ruta regular aérea al través del Atlántico septentrional, mucho más meridional que la seguida por Lindbergh y los que le siguieron.

"En el caso de que se tratara de un vuelo sin escalas que siga el curso del llamado "gran círculo", se hará probablemente desde Nueva Inglaterra o Canadá a las Azores y de estas islas a Europa para los vuelos hacia el Este, y de Europa a las Azores y de estas islas a cualquier punto meridional de los Estados Unidos para los vuelos hacia el Oeste", declaran.

Los técnicos creen, asimismo, que el vuelo trasatlántico no será seguro mientras no se empleen hidroplanos, y citan las pruebas de Towers, Bellinger, Locatelli, Rodgers, Snody y De Pinedo, que permanecieron en algunas ocasiones varios días a flote en sus hidroplanos hasta que recibieron auxilios.

Las condiciones atmosféricas fueron bastantes buenas en los vuelos de Lindbergh y Chamberlin, según dicen los tenientes Ramsey y Kincaid, mejores para Chamberlin, Byrd y Nungesser y Coli tropezaron con condiciones adversas. Byrd tuvo que hacer frente a una repetición de las condiciones que encontraron Nungesser y Coli, aunque las áreas de baja presión se encontraban en diferente lado del océano, siendo más elevada la temperatura que halló Byrd. Señálase el hecho de que el aeroplano de Byrd fué el único que atravesó el centro de una tempestad y pudo salvarla.

LOS AVIADORES FRANCESES NADA SABIAN DEL TIEMPO QUE PREVALECIA EN ESTE LADO DEL ATLANTICO

Después de estudiar el curso seguido por Nungesser y Coli, que volaron cinco grados más al norte que cualesquiera de los restantes aviadores, a pesar de que salieron a principios de estación, los técnicos del Departamento de Marina suponen que Nungesser creía encontrar mejores vientos en la ruta que había escogido. La decisión de Nungesser se basó en los informes facilitados por el Weather Bureau de Washington y estuvo acertada. Más agregan, sin embargo:

"La última información recibida de París parece indicar que, aunque Nungesser poseía datos acerca de las condiciones del tiempo en este lado del Atlántico correspondientes al día anterior de su partida, nada sabía acerca de las que prevalecían aquí el día mismo en que comenzó el vuelo, a causa de las dificultades que existían para la trasmisión de noticias por radio.

LES SORPRENDIO UNA TEMPESTAD DE VIENTO Y NIEVE CON TEMPERATURA DE HIELO

"De ser cierto esto y de no haberse visto obligados los aviadores franceses a descender, las condiciones que probablemente encontraron fueron las siguientes: Después de despegar en París, un vientecillo favorable, de doce millas por hora, aproximadamente, les ayudó durante el primer tercio de su vuelo. Al aproximarse al grado 31 de longitud Oeste, el viento comenzó a soplar con más violencia hacia el Sudoeste, y fué acrecentando su fuerza paulatinamente hasta el anochecer. Hasta este momento, un aviador de la reconocida competencia de Coli debió tener en cuenta la dirección de las corrientes para mantenerse dentro de su ruta.

"Al anocher comenzaron a moverse bajo la influencia de una depresión atmosférica a la vista de la costa de Terranova, la que probablemente no había derivado al Este tanto como ellos probablemente esperaban. Poco después del anochecer, presumiéndolos todavía en el aire, cambiarían su curso hacia el Sur. Sin embargo, es posible que una acentuación gradual del viento, apenas perceptible en la noche, los hubiese separado del rumbo que proyectaban seguir hacia el Norte. Suponiendo que continuaran todavía en el aire, se fueron aproximando al centro de la depresión, aunque gozando aun vientos favorables. Desde el anochecer hasta el alba encontraron temperaturas muy bajas, ventisca y nieve. La mayor velocidad del viento, las nubes bajas y turbonadas intermitentes, les impedirían seguir el curso proyectado, o tal vez derivaron en este lugar hacia el Norte con objeto de apartarse del vórtice de la tormenta. No debe olvidarse que los pilotos franceses habían anunciado que en caso de mal tiempo se decidirían tal vez a dirigirse a Montreal, en lugar de Nueva York.

LA NIEVE ACUMULADA SOBRE LAS ALAS DEL "PAJARO BLANCO" LO HUNDIO EN EL OCEANO

Después de estudiar las posibles causas de la caída de Nungesser y Coli, bien por haberse perdido en el Labrador o haber chocado con un pico a causa de la niebla y de la nieve, los técnicos navales han lanzado la idea, que ya tiene muchos adeptos, de que los aviadores franceses se vieron empujados hacia abajo por el peso de la nieve que se fué depositando sobre las alas.

"Los experimentos de todos los aviadores que volaron por encima del Atlántico después de ese intento—dicen—parecen robustecer la idea de que el "Pájaro Blanco" fué vencido por el peso del hielo depositado en sus alas y en su fuselaje, no obstante el hecho de haberse verificado el vuelo en una época del año en que la temperatura suele ser hasta cierto punto benigna. Lindbergh, Chamberlin y Byrd encontraron temperaturas muy bajas, de hielo, en las más altas capas atmosféricas.

"Las lecciones que proporciona este vuelo son:

"Primera: es peligroso actualmente para los aeroplanos trasatlánticos volar cerca de los centros de depresión, particularmente cuando éstos van acompañados de temperaturas próximas al cero.

"Segunda: demuestran la extrema importancia de la información detallada acerca del tiempo, recogida en forma conveniente a las peculiares necesidades del aviador:

"Tercera: evidencian el peligro de la escasa visibilidad debida a los centros de depresión atmosférica próximos al lugar donde se quiere descender, sobre todo durante la noche.

LINDBERGH GOZO UN TIEMPO IDEAL DURANTE SU VUELO A PARIS

"La característica más notable del tiempo en el Atlántico septentrional durante el tiempo en que Lindbergh estuvo volando, consistió en una extensa área de alta presión que se extendió casi completamente a través de todo el océano. Esto le proporcionó buen tiempo en general y excelentes condiciones de visibilidad. Su posición con respecto a la ruta del vuelo fué tal que encontró solamente en el océano vientos de popa que aumentaron considerablemente su velocidad.

"Las dos áreas de depresión que entonces predominaban, una próxima al Labrador, y la otra inmediata a la Gran Bretaña, fueron factores desfavorables en este vuelo; pero hablando en términos generales, el tiempo fué excelente y los vientos muy propicios. Unicamente la depresión cerca del Labrador afectó al vuelo de manera adversa. Esta influencia desfavorable manifestóse primeramente por vientos de proa desde Nueva York hasta el Cabo de Isla Bretón, y luego por un área de ventisca que atravesó poco después de haber pasado Terranova, hallándose en el cuadrante sudeste del área de baja presión.

"La depresión europea durante el vuelo de Lindbergh se movió hacia el sudeste, sin producir perjuicio apreciable, y, en vez de amenazarle con mal tiempo, lo que hizo fué ayudarle proporcionándole fuertes vientos de popa.

LOS VIENTOS AUMENTARON EN 64 KILOMETROS POR HORA LA VELOCIDAD DEL AVION

"Por los relatos de la prensa, el público está ya familiarizado con su vuelo, pero es de suma importancia estudiar los vientos que acortaron su velocidad. De Nueva York al Cabo de Isla Bretón, un viento de proa redujo esa velocidad. Al llegar a este punto, se desvió aproximadamente 180 grados y acrecentó la velocidad treinta y cinco millas por hora. Nada puede demostrar mejor la necesidad, en vuelos largos, de aceptar un mal menor y local para aprovecharse de una condición general favorable, como esta variación de ruta, de manera que los vientos de frente soplen por la popa. Desde el Cabo Bretón, el curso de Lindberg se mantuvo inmediato al límite septentrional de la gran área de baja presión y tuvo los vientos casi inmediatamente a su popa. A medida que se aproximaba a Europa, los vientos continuaron favoreciendo el vuelo y hasta se intensificaron, al extremo de que en algunas ocasiones aumentaron en cuarenta millas (sesenta y cuatro kilómetros) por hora la velocidad del avión.

"Una de las cosas más grandes que se han demostrado en el vuelo de Lindbergh fué que las condiciones en lo alto de la atmósfera son algunas veces desfavorables en ciertos puntos aislados aun cuando la superficie del mapa meteorológico no indique más que tiempo excelente. Esto pone de relieve la necesidad en ue se encuentran los aviadores de obtener informes acerca del tiempo reinante en las capas más elevadas, sobre todo cuando la ruta del vuelo está próxima a las regiones árticas".

(Lea usted mañana el análisis de los vuelos que Chamberlin y Byrd hicieron de Nueva York a Europa)

EL MILITARISMO EN MEJICO, SEGUN CANDIDO AGUILAR

Dice que el extremado civismo de Carranza dió origen a los excesos del militarismo

YACIMIENTOS PETROLIFEROS

El general mejicano Serrano no entra en arreglos para la campaña presidencial

CIUDAD MEXICO, sep. 11. (SR) El general Cándido Aguilar declara que el extremado civismo puesto en práctica por el Presidente Venustiano Carranza en 1920 dió lugar a los excesos del militarismo posterior, y lo que fué desde entonces un error debiera rectificarse ahora sin necesidad de nuevos sacrificios de sangre, desempeñando cada cual el papel que le corresponde.

TRASLADASE A MEXICO UNA OFICINA DE RECLAMACIONES

CIUDAD MEXICO, sep. 11. (SR) La Comisión General de Reclamaciones entre México y los Estados Unidos que ha tenido siempre sus oficinas en Washington, ha tomado el acuerdo de trasladarlas a esta capital en vista de la prórroga de dos años acordada entre ambos Gobiernos. Las nuevas oficinas comenzarán a funcionar tan pronto como el Senado de México apruebe la extensión del convenio y se crucen las ratificaciones.

GRANDES YACIMIENTOS DE PETROLEO EN MACUSPANA

CIUDAD MEXICO, sep. 11. (SR) La explosión que se registró hace varios días en uno de los pozos que estaba perforando la poderosa compañía petrolera "El Aguila" en terrenos de Macuspana, Estado de Tabasco, ha sido estimada por los peritos del Departamento de la Industria como augurio de la existencia de grandes yacimientos de aceite mineral, creyéndose que esa zona será pronto tan productora como las de Tampico, Veracruz y Tamaulipas.

EL GENERAL SERRANO NO ENTRA EN ARREGLOS PARA LA CAMPAÑA PRESIDENCIAL

CIUDAD MEXICO, Sep. 11. (SR) Anúnciase que el General Serrano saldrá mañana para Puebla, dando comienzo a su campaña política. Como a pesar de la negativa hecha ayer por el General Arturo Lasso de la Vega respecto a que Obregón y Serrano habían celebrado una conferencia para ponerse de acuerdo en el futuro, siguen corriendo las versiones el Comité Pro Serrano ha tenido que hacer declaraciones negándolas y diciendo que su candidato no está dispuesto a entrar en componendas y que seguirá la campaña presidencial hasta terminarla con el triunfo o la derrota.

MEXICO NO CONCURRE AL CONGRESO DE VAGANCIA

CIUDAD MEXICO, sep. 11. (SR) La Secretaría de Relaciones anuncia que México no concurrirá al próximo Congreso Internacional de Vagancia por no haber sido invitado el Gobierno al mismo.

CONFLICTO OBRERO SOLUCIONADO

CIUDAD MEXICO, sep. 11. (AP) Despachos del Estado de Guadalajara informan que el conflicto obrero en las minas del distrito de Etzatlan, Jalisco, ha quedado solucionado, según declaraciones de Alfaro Siqueiros que dirigió la huelga de los mineros. El trabajo se reanudará mañana.

MIL LIRAS POR PERSONA PARA VER "LA HIJA DE JORIO"

CARDON, Italia, sep. 11. (AP)—Seiscientas personas, hombres y mujeres, seleccionadas personalmente por Gabriel D'Annunzio entre un millar de solicitantes, pagaron mil liras, cada una, equivalente a algo más de $55, al cambio corriente, por el privilegio de asistir a una representación de la tragedia pastoral del poeta "La Hija de Jorio", dada por una de las más notables compañías italianas en los terrenos de Villa Vittoriale, donde vive el poeta.

La ocasión fué más que una simple representación teatral, pues con ella el príncipe de Montenevoso celebró el octavo aniversario de la famosa marcha en que los legionarios se apoderaron de la ciudad de Fiume. Los beneficios de la función se aplicarán al teatro romano que se construye en los jardines del soldado-poeta, edificio que pasará a la muerte de D'Annunzio a manos del Estado, como monumento nacional.

"PARISINA"

La revista más "chic" que se edita en idioma castellano,

Acaba de recibirse el

El Décimo Tercer Cuaderno

Resumen de este número:
Editorial.—"Contagios", por León Pacheco. "Los Conferencistas en los Estados Unidos", por C. D. de Battemberg "Vida Parisiense", "Una Revolución inminente en la indumentaria masculina", por E. Gómez Carrillo.—"Lo que he visto en Longchamp y Auteuil", por Oswaldo Larreta. "En el mundo de la costura" (crónica de las modas femeninas), por Therese Clemenceau.—"Cómicos de Teatros".
Este número, como los anteriores, viene pletórico de bellas fotografías de damas de la sociedad cubana y personalidades de nuestro país.

Suscripción anual . . . $5.00
Ejemplar . . . . . $.50

Agencia General:
Marta Abreu núm. 11 (Amargura). Telf. A-9885

Se ha encontrado una botella con un mensaje de Nungesser

HALIFAX, septiembre 11. UP. ¿Llegaron y perecieron Nngesser y Coli cerca de la Isla Sable?

El cónsul general de Francia en Montreal ha trasmitido la siguiente comunicación a E. Gabourry, agente consular francés en Nueva Escocia.

"El Gobierno me ha enviado el siguiente telegrama: En las costas de Gironda se han encontrado dentro de una botella papeles que dicen: "Mayo, 1927. Hemos descendido a veinte millas de la isla de Sable. —Nungesser y Coli".

"La madre de Nungesser ha reconocido la letra de su hijo.

"Ruegue al Gobierno que registre los alrededores de la Isla, situada a 180 millas al este de Halifax.—Firmado: Cónsul".

El mensaje citado por este funcionario presenta aspectos de autenticidad. El hecho de que la madre de Nungesser haya reconocido la letra de su hijo, de ser cierta la noticia, puede resultar la prueba definitiva de la suerte de los intrépidos aeronautas. Es muy significativo que los aviadores hayan salido de París el ocho de mayo y que el papel tenga la fecha 24 de mayo. Puede que se trate, desde luego, de un error por parte de los aviadores o de un error de transmisión.

CIENTO ONCE AVIADORES INSCRIPTOS PARA LA MAYOR FIESTA AEREA QUE SE REGISTRA EN LA HISTORIA DEL VUELO

Hasta ahora hay cuatro aviadores inscriptos para el vuelo sin escalas transcontinental, pero se tiene entendido que es probable haya alguna otra, incluso la de René Fonck, el aviador francés

LOS CIRCUNVOLADORES SORPRENDIDOS POR EL TEMPORAL

El "Orgullo de Detroit" se vió obligado a interrumpir su vuelo desde Shanghai a Tokío, aterrizando cerca de Negasaki, ayer tarde. Levine iniciará el vuelo de resistencia hacia el Este del 14 al 15

SPOKANE, Wash. sep. 11. (AP) Ciento once aviadores figuran en la lista de competidores de la mayor fiesta aérea de la historia, que incluye un vuelo sin escalas desde Nueva York a Spokane, que se celebrará del 19 al 25 de este mes, ambas fechas inclusive.

Hasta ahora hay cuatro inscripciones para el vuelo transcontinental sin escalas, pero se tiene entendido que es probable que haya alguna más, incluso la de Rene Fonck, aviador francés. Los representantes de la National Derby Association dijeron esta noche que habían recibido un telegrama anunciándoles que Fonck probablemente abandonará su proyectado vuelo trasatlántico para tomar parte en la competencia Nueva York-Spokane.

UNA TEMPESTAD SORPRENDE A LOS CIRCUNVOLADORES EN EL CANAL DE BUNGO

TOKIO, septiembre 11. (AP) Sorprendidos por una tempestad redujo considerablemente la visibilidad de los aviadores del "Pride of Detroit", en los momentos en que cruzaban el canal de Bungo, estrecho de veinte millas que separa la isla de Kiushu, de la provincia de Chikoku, en la isla del mimo nombre, el aparato se vió obligado a interrumpir su vuelo desde Shanghai a Tokio y aterrizó en el aerodromo naval de Omura, cerca de Nagasaki, a las 5:45 de la tarde de hoy.

Los despachos recibidos de Omura decían que la policía había comenzado a realizar investigaciones sobre las causas del aterrizamiento, debido a que los aviadores descendieron cerca de la zona fortificada.

Los aviadores manifestaron al aterrizar que esperaban poder reanudar su vuelo mañana.

El lugar donde descendieron los aviadores se encuentra a 160 kilómetros de Kagoshima. Su curso desde este lugar a Tokio les hubiera forzado a mantener un vuelo en dirección al nordeste, pero el temporal los desvió considerablemente hacia Nagasaki, que se encuentra ligeramente al oeste de Kagoshima.

En una nota dada a la prensa por Edward Schlee; dice que cuando cruzaban por la prefectura de Miyazaki se desarrolló la tormenta. William Brock, continuó manteniendo el rumbo, hasta que se acercaron al canal de Bungo, que conecta el mar del Japón con el Pacífico, comprendiendo entonces que el tiempo no era a propósito para seguir viaje hasta la costa opuesta.

Antes de hacer el vuelo a ciegas, determinaron aterrizar en Tachiarain, pero se vieron obligados a buscar refugio en el aerodromo naval por no tener gasolina suficiente para llegar a aquel sitio.

EL "ORGULLO DE DETROIT" SALIO HACIA TOKIO PERO REGRESO

TOKIO, Japón, sep. 12. (AP) El monoplano "Orgullo de Detroit", que está haciendo el vuelo al rededor del mundo, salió de Omura, cerca de Nagasaki, en dirección a Kasumigaura, a las 7 y 20 de la mañana. Kasumigaura es realmente Tokio, ya que se encuentra a corta distancia de esta capital, y a 600 millas de Omura.

A las dos horas de vuelo, esto es, a las nueve de la mañana, regresaron a Omura los dos circunvoladores a causa de haberse presentado una tempestad en el Japón Central. Creen reanudar el vuelo el martes próximo.

UN DIA EN BUSCA INFRUCTUOSA DEL "OLD GLORY"

NUEVA YORK, sep. 11. (AP)—El capitán David W. Bone, del vapor "Transylvania" ha descrito hoy a su llegada la infructuosa búsqueda de veinticuatro horas del monoplano "Old Glory".

El "Transylvania" que era el vapor que más cerca estaba de la posición informada por el "Old Glory" cuando se escuchó el SOS de este en la mañana del viernes pasado cambió su rumbo inmediatamente y se lanzó al rescate de los aviadores. El buque navegó 65 millas hacia el Sur y recorrió una área de treinta millas de diámetro a los 41 grados 25 minutos de longitud Oeste y 49 grados 40 minutos de latitud Norte, sin encontrar nada.

FONCK ESPERA ORDENES DEL GOBIERNO FRANCES

NUEVA YORK, sep. 11. (AP) El capitán René Foncк hizo saber hoy que necesita conocer el criterio del Gobierno francés antes de abandonar definitivamente su proyecto de vuelo trasatlántico.

Como oficial del ejército francés con licencia, el capitán Fonck ha cablegrafiado al ministro de la Guerra, Painlevé, pidiéndole el criterio del Gobierno en el asunto. Y hasta que no reciba respuesta no podrá decidir sus planes.

LEVINE VOLARA DEL 14 AL 15 PARA KARACHI

CRANWELL, Inglaterra, sep. 11. (AP) El capitán Hinchcliffe, piloto inglés contratado por Charles Levine, ha declarado esta noche que ha decidido iniciar su vuelo de resistencia, hacia el Este, del 14 al 15 del corriente septiembre, siendo su destino Karachi, en la India, o más lejos aún. Todavía no se ha terminado de preparar el vuelo.

MCKINTOSH SIGUE HACIENDO PRUEBAS EN EL AIRE

DUBLIN, Estado Libre de Irlanda, sep. 11. (AP) El capitán McKintosh, que hace preparativos para un vuelo trasatlántico, estuvo hoy cuatro horas en el aire, probando su aparato. Le acompañó el comandante Fitzmaurice, del cuerpo aéreo del Estado Libre, que le acompañará en el viaje sobre el acéano.

UN AVIADOR ALEMAN SE FRACTURA UNA PIERNA

BERLIN, sep. 11. (AP) El piloto Van Koeppel, que tripulaba un biplano Albatros, se fracturó una pierna y recibió lesiones internas, al destruirse su aparato en los momentos de aterrizar en el aerodromo de Temple Hoffer, de esta ciudad, después de haber realizado en el aire una serie de exhibiciones peligrosas.

Van Koppel fué trasladado al hospital en estado grave.

FRANCIA NO QUIERE TENER EN PARIS AL EMBAJADOR RUSO

Se espera el regreso de Briand para pedir al soviet que retire de París a su embajador

LA QUIMICA EN RUSIA

El Comisario de la Guerra fué autorizado para hacer cuatro fábricas de química de guerra

PARIS, septiembre 11. (S.R.)—Espérase el regreso del ministro de Relaciones Exteriores Briand de su asistencia a las sesiones de la Liga de las Naciones en Ginebra, para solicitar del Gobierno Soviet que retire a su embajador en esta capital, habiéndose discutido ya el asunto en el seno del Consejo de Ministros de Francia.

UN REVOLUCIONARIO FRANCES ADOPTA AL SOVIET COMO SU PATRIA

MOSCU, septiembre 11. (A.P.)—Henry Barbusse, escritor revolucionario francés, ha llegado a Mosc y después de varias conferencias con el partido y las organizaciones profesionales, dijo:

"El Soviet es mi patria, mi verdadera patria en la lucha de clases".

Barbusse se propone permanecer en Rusia para asistir a las fiestas de octubre por el aniversario de la revolución.

RUSIA INTENSIFICA LA QUIMICA PARA LA GUERRA

MOSCU, septiembre 11. (S.R.)—El Consejo Económico del Soviet ha dado autorización al Comisario de la Guerra para construir cuatro fábricas de municiones y elementos químicos de guerra. La industria química rusa se reorganizará y reformará radicalmente, a fin de que mediante los métodos modernos pueda abastecer al ejército nacional de los preparados químcios utilizables en la guerra.

GANAN LOS VALORES INDUSTRIALES POR OPONERSE LOS OBREROS AL SOVIET

LONDRES, septiembre 11. (A.P.) La declaración hecha por el proletariado británico, desligándose de la influencia de Moscú por medio del acuerdo adoptado por el Congreso de Gremios reunido en Edimburgo, se reflejó ayer inmediatamente en la Bolsa, causando un alza en muchos valores industriales.

Sir Arthur Steel-Maitland, ministro del Trabajo, aprovechó la oportunidad para enviar un mensaje a la sociedad de industriales de Oxford, que dice: "El resurgimiento de la industria desde que terminó la disputa carbonera es fenomenal. El país salió de la lucha industrial del año pasado bastante maltrecho, pero con más vitalidad de la que podía esperarse."

EL EX-ZAR FERNANDO DE BULGARIA

COBURGO, Alemania, sep. 11.—(AP) Comunican de distintos puntos balcánicos, que el exzar Fernando de Bulgaria, que atiende a su curación en Bad Mergentheim, se propone regresar en breve a su país. Pero las noticias han sido desmentidas por las personas del séquito del exsoberano, quienes han manifestado que el exzar no ha pensado en semejante viaje.

LA LIGA DE NACIONES ESTA MUY LEJOS DE HALLARSE AL BORDE DE UNA ENFERMEDAD DE INDOLE MORTAL

A juicio de los delegados de cuarenta y nueve naciones, la sociedad de las naciones se encuentra ahora en período evolutivo, pero niegan que haya peligro de muerte para ella

LOS DISCURSOS DE STRESEMANN, BRIAND Y CHAMBERLAIN

La opinión oficial en Londres es la de que, mientras los Estados Unidos y Rusia no formen parte de la Liga, todo plan de paz obligatoria ha de resultar del todo impracticable

GINEBRA, septiembre 11. (A. P.) La Liga de las Naciones se encuentra en proceso de evolución, pero está muy lejos de hallarse al borde de una enfermedad mortal, a juicio de los delegados de cuarenta y nueve naciones, reunidos para asistir a la octava asamblea de la Liga, que acaba de terminar una de las semanas más impresionantes de su historia.

Se ha oído decir a los miembros de las distintas delegaciones que los discursos de Gustav Stresemann, Briand y Sir Austin Chamberlain, han dado a la Liga lo que necesitaba: confianza. Y agregan que Briand hizo profesión de fe en los servicios que puede prestar la Liga así como en su futura frandeza.

Se hacía notar con frecuencia esta noche que hasta el propio Sir Austin Chamberlain, acusado de frialdad hacia la institución hablando de las obligaciones internacionales que Inglaterra podía aceptar y de las que no podía comprometerse a cargar, anunció una política en consonancia con las ideas de la Liga y declaró su convencimiento respecto a que ningún país podrá resistir un juicio adverso que la citada asociación dicte contra su política.

La opinión generalmente expresada es que el desarrollo del arbitraje como medio de solucionar las disputas constituirá probablemente el principal curso de la inmediata evolución de la Liga.

Además, el secretario de Estado británico, país que rechazó el protocolo de Ginebra, una de cuyas características era el arbitraje obligatorio, recordó a sus oyentes que la Gran Bretaña había aceptado el arbitraje en más de veinte problemas, dando a entender al mundo que continuará practicando ese medio de resolver sus pleitos.

Briand, cuyos discursos de fe y esperanza se consideran como una confirmación de sus ideas pacifistas, ha hecho mucho para demostrar que la opinión pública está adquiriendo fuerza y no permitirá la decadencia de la Liga.

Las comisiones de la Asamblea, que comenzarán a reunirse mañana, estudiarán en detalle los problemas del desarme y del arbitraje y más tarde harán sus recomendaciones al pleno.

EN INGLATERRA SE CREE IMPOSIBLE LA REVISION DEL PROTOCOLO

LONDRES, septiembre 11. (A. P.) Los hechos de la semana última en la Octava Asamblea de la Liga de las Naciones, en Ginebra, han atraído la atención de la prensa británica, especialmente del grupo de diarios liberales que consideran la actitud que ha adoptado el ministro de Estado inglés, Austen Chamberlain, frente a las potencias menores que se han rebelado contra la dominación de la Liga por las grandes, como la justificación de la reciente dimisión de Lord Robert Cecil.

El criterio gubernamental, revelado en los periódicos conservadores, es que mientras los Estados Unidos y Rusia no formen parte de la Liga, todo plan de paz obligatoria, mediante la ilegalidad de la guerra, es impracticable, y que por las mismas razones la revisión del Protocolo, en la forma que piden las potencias menores, es imposible.

RAMSAY MCDONALD NO ESTA DE ACUERDO CON CHAMBERLAIN

LONDRES, septiembre 11. (A. P.) Ramsay McDonald, jefe laborista en la Cámara de los Comunes, en una declaración publicada en el "Daily Herald" órgano del partido, dice que el discurso de Austen Chamberlain en Ginebra ha sido "muy infortunado, pudiéndose decir que aumentará las dificultades de Inglaterra en Europa".

"En los últimos tres años—dice McDonald—nos hemos ido aislando cada vez más, y ha aumentado paralelamente la suspicacia hacia nuestra política, en especial por parte de las naciones menores. Hemos echado a perder gratuitamente nuestra posición en Europa, y por eso lamento más aún el punto de vista de Chamberlain".

LOS PERIODISTAS INTERNACIONALES DE GINEBRA

GINEBRA, septiembre 11. (A. P.) Withe Williams, corresponsal en Ginebra del "New York Times", ha sido elegido presidente de la Asociación Internacional de Periodistas, acreditada cerca de la Liga de las Naciones.

EL PRIMER AUTOMOVIL QUE CRUZA LAS MANIGUAS BRASIL-BOLIVIA

LIMA, Perú, septiembre 11. (A.P.) Roger Courteville, ingeniero brasileño, que dice haber hallado al coronel Fawcett, famoso explorador británico de quien no se tenían noticias desde mayo de 1925, realizaba una expedición en automóvil, por encargo de su Gobierno, que proyecta la construcción de una carretera que permita el transport edesde el Pacífico al Atlántico en catorce días. Partiendo de Río Janeiro el 12 de septiembre de 1926, el ingenier llegó a Lim ael 10 de agosto y dice que mereció la distinción de ser el primer hombre que cruzó en automóvil las maniguas de Brasil y Bolivia.

HOMENAJE DE DESPEDIDA AL MINISTRO NORTEAMERICANO

MANAGUA, sep. 11. (AP) Charles Eberhardt, ministro de los Estados Unidos en Nicaragua, partirá el martes para pasar unas vacaciones en los Estados Unidos. El Presidente Díaz dió anoche en el Managua Club, un banquete y un baile en honor del ministro norteamericano, que resultaron las fiestas más brillantes que se han registrado en Managua durante muchos años. Asistieron ochocientas personas, la mayor pertenecientes a la mejor sociedad de Managua, el cuerpo diplomático y consular, oficiales de la marina de guerra norteamericana y otros extranjeros. Los jefes liberales despidieron hoy al ministro Eberhardt.

25 MILLONES DE PESOS PRESTADOS A UN BANCO ALEMAN

BERLIN, septiembre 11. (A.P.)—El acontecimiento financiero de la semana pasada ha sido el préstamo de $25,000,000 por Dillon Read & Company de Nueva York, al Deutsche Bank, que estimuló grandemente las operaciones en la Bolsa y atrajo gran número de órdenes de los pequeños inversionistas. Esto demuestra que la posición industrial de Alemania es excelente, y como dice el "Boersen Zeitung", evidencia que la confianza de los Estados Unidos en el futuro económico de Alemania es mayor que la propia fe que tiene en ella el propio país.

UN TRAJE DE LA EMPERATRIZ JOSEFINA VALE 25,000 PESOS

NUEVA YORK, septiembre 11. (A. P.)—La reina de los maniquíes norteamericanos usará un traje confeccionado por orden de Napoleón para la Emperatriz Josefina, en una fiesta que se celebrará en esta ciudad. El vestido, que es de encaje y representa varios años de trabajo, está tasado en 25 mil pesos.

BUQUE ENCALLADO EN EL CABO HENRY

WASHINGTON, sep. 11. (AP) En el cuartel general de guardacostas se recibió hoy un despacho de su estación en Norfolk anunciando que el vapor "Fidelitas" había encallado frente al Cabo Henry y que el cutter "Mannin" se encuentra próximo al buque encallado.

MOVIMIENTO MARITIMO

NUEVA YORK, septiembre 11.—Llegaron: el Ulua, de la Habana, y el Vildfugl, de Guantánamo.

Salió el Dundrennen, para Nuevitas.

NEW ORLEANS, septiembre 11. Llegó el Domino, de Tarafa.

Salieron: el Atlántida, para la Habana; el Parismina, para la Habana; el Red Bird, para Antilla; el Jelling, para Antilla.

SE PERMITE LA IMPORTACION DE AZUCAR EN FRANCIA

PARIS, sep. 11. (AP) El Gobierno francés ha decidido permitir las importaciones de azúcares en el territorio de la República, a partir del día primero de Octubre próximo, dejando sin efecto la disposición que se dictó en 1919 prohibiéndolas.

Una mina de oro, destruída en Nicaragua

MANAGUA, Nicaragua, septiembre 11.— (A. P.)— Charles F. Butters, propietario de la mina de San Albino, prácticamente destruída por las fuerzas del rebelde general Sandino, regresó ayer a esta capital, procedente de Ocotal, en un avión de la Infantería de Marina norteamericana.

Mientras Sandino exploté la mina, para extraer de ella oro con destino a sus soldados y a la compra de provisiones, aquella estuvo en buenas condiciones; pero al retirarse del lugar, sus secuaces cometieron una serie de desmanes, destruyendo cuanto había en ella. Todos los norteamericanos y numerosos nativos han abandonado la región, que es hoy un lugar completamente inseguro.

HOTEL ALAMAC

Broadway esquina a calle 71, New York

EL HOTEL PREDILECTO DE LOS CUBANOS Y DE LOS HISPANOS EN GENERAL

Es modernísimo, elegante, económico, a prueba de fuego, y está en el corazón de Nueva York cerca de todas partes.

Su "chic hispano" es insuperable e inconfundible.

Y quién no se deleitó con la magnífica Orquesta del Alamac, intérprete de nuestros clásicos danzones?

Los precios del Alamac, al alcance de todos, son los siguientes:

Cuarto sencillo para 1, $4.50. Para 2 personas: $6. Cuarto doble, para 1 o 2, $8. Por mes, $150.

TODOS CON BAÑO Y DUCHA

Departamento de sala, un cuarto y baño y ducha, desde $200 al mes.

Hay también departamentos con 3 o 4 alcobas, además de la sala y con 3 baños, a precios de verano.

Cocina moderna y criolla bajo la experta dirección de un excelente cocinero español.

Intérpretes y sirvientes de habla española.

Atención especial a la clientela hispana.

VA VD. A EUROPA

Diríjase antes a la OPEN ROAD TRAVEL SERVICE, oficinas en el Hotel Alamac; son representantes autorizados de las principales Compañías Navieras. La Open Road Travel Service, le facilita el medio de hacer su viaje cómodo; hacen sus reservaciones en el barco que deseen, atienden al vise de sus pasaportes, trasbordo de equipajes, etc., etc. Su larga experiencia y relaciones con las compañías de vapores, hace que la Open Road sea un factor importante al pensar usted viajar. Los precios de pasajes son EXACTAMENTE los que rigen en las Compañías de Vapores, siendo todo el servicio de la OPEN ROAD COMPLETAMENTE GRATIS. Oficinas en Londres y París.

Dirección a:

ANTONIO AGUERO
GERENTE HISPANO
LAZ-MANAGEMENT

M.E.C.D. 2016

DIARIO DE LA MARINA

FUNDADO EN 1832.
DIRIGIDO HASTA 1919 POR DON NICOLAS RIVERO Y MUÑIZ
DIRECTOR: JOSE IGNACIO RIVERO Y ALONSO.

Editado por la Compañía DIARIO DE LA MARINA, (S. A.) cuyo programa consiste "en la defensa de los intereses generales y permanentes de la Nación cubana, de los especiales de la colonia española establecida en la misma y de la unión y armonía entre los diversos elementos que conviven en el país".—Art. 1o. de los Estatutos.

Presidente: Conde del Rivero.
Secretario: Manuel Abril y Ochoa. Tesorero: Joaquín Pina.
Administrador: José Sobrino y González.

OFICINAS: Habana. . . . . Prado, 103. Nueva York. . . . Broadway at 71 st St. Madrid. . . . . Ave. de Pi y Margall 11. París. . . . . 61 Boulevard Hausmann.

PRECIOS DE SUSCRIPCION

HABANA		PROVINCIAS		EXTRANJERO	
1 mes.	$ 1.50	1 mes.	$ 1.70	1 año	$21.00
3 id.	„ 4.30	3 id.	„ 5.00	6 meses	„11.00
6 id.	„ 9.00	6 id.	„ 9.50	3 id.	„ 6.00
1 año	„18.00	1 año.	„19.00		

SUSCRIPCION DOMINICAL
Sólo para el extranjero
(Países comprendidos en la Unión Postal)
6 meses. . . . . $ 4.20
1 año. . . . . $ 8.40
(Países no comprendidos en la Unión Postal)
6 meses. . . . . $ 5.00
1 año. $10.00
Esta suscripción sólo da derecho al número de los domingos.

TELEFONOS:

Quejas de Suscriptores. . .	M-8404	Repórters.	M-1934
Anuncios Económicos. . . .	A-3856	Deportes.	M-4339
Anuncios Administración. .	A-5334	Secretaría de la Empresa. .	M-7714
Anuncios de suscriptores. . .	M-4115	Secretaría de la Dirección. .	M-9783
Id. id. id.	M-3378	Fotógrafo.	M-6344
Redacción.	A-0301	Imprenta.	M-9665

PASEO DE MARTI 102. APARTADO 1010. CABLE: DIARIO. HABANA
MIEMBRO DECANO EN CUBA DE "THE ASSOCIATED PRESS"

VIDA MUNDIAL

(Por Tiburcio CASTAÑEDA)

LA LIGA DE NACIONES TRIUNFA, EN VEZ DE ETERNIZARSE EN DISCUSIONES BIZANTINAS.

Se había pronosticado que la Octava Asamblea de la Liga de Naciones, lejos de tener una ectuación brillante, como exijían una suma de asuntos importantes pendientes, iba a dedicarse a poner de manifiesto que el desarme de las Naciones, por lo menos el marítimo, era un imposible, una pura fantasía, como se había demostrado en el fracaso total de la Conferencia naval tripartita convocada por el Presidente Coolidge para el desarme naval o sea, dicho con más propiedad, para la disminución de las construcciones navales para el porvenir. Y se decían las gentes; si no ha sido posible que se entiendan pueblos del mismo origen como los Estados Unidos e Inglaterra, en cosa al parecer tan boladi como el número de toneladas de Cruceros pequeños, menores de 10,000 toneladas cada uno, porque ambas Naciones tenían el temor de perder el dominio del mar, ¿cómo iba a ser posible que las Naciones que no tienen ese origen común de la sangre y de la Historia, se pongan de acuerdo, para disminuir su armamento?.

Y subió de punto el asombro de las gentes por ese fracaso de la Conferencia naval citada por el Presidente Coolidge, cuando Lord Cecil miembro del Gabinete Inglés que preside Mr. Baldwin presentó su renuncia de Ministro, por entender que no se llegó a un acuerdo con los Estados Unidos sobre el número de toneladas en Cruceros, "porque no se quiso", puesto que había suficiente base en lo propuesto para una solución armónica. ¿Indiscreción imperdonable de un Ministro en dar una campanada, cuando pudo invocar cualquier motivo, de falta de salud, por ejemplo, para abandonar el cargo?

Pero nosotros que no faltamos a la discreción que se imponía a Lord Cecil por ser miembro del Gabinete inglés, si podemos decir, como yo dije en repetidos artículos de este DIARIO DE LA MARINA, que Inglaterra tenía razón, que sus cuantiosas colonias e intereses en todas partes del mundo la obligaban a tener muchos más buques de guerra que los Estados Unidos.

Porque, vamos a cuentas; ¿si se les quita a los Estados Unidos la posesión precaria que hoy tienen de las Islas Filipinas, ¿qué posesiones les quedan en el Oceano Pacífico y el Indico?, en el primero las islas Hawai, que nadie codicia y que nadie se las va a quitar; y cerca de las Filipinas, la Isla de Guam, célebre en los anales de la Guerra de los Estados Unidos con España de 1898, porque el Gobernador militar de esa Isla iba a saludar a los buques americanos, sin saber que estaban en guerra Norte-América y España, y se escusó del saludo porque no tenía pólvora con que cargar el único cañón que allí había. ¿Y es posible que aspiren los Estados Unidos, porque eso de la Isla de Guam se repite en Europa y en Asia, como en Oceanía, a tener el mismo número de toneladas de Cruceros, es decir de Cruceros, que la Gran Bretaña?

Pues sin embargo hay que reconocer que la Liga de Naciones ha estado a una gran altura en los dos actos de más notoriedad que ha realizado en la actual Octava Asamblea.

Primero: el Señor Enrique Villegas, de Chile, que actúa como Presidente del Consejo de la Liga pronunció el discurso de apertura; e inmediatamente se procedió a elegir el Presidente de la Asamblea de la Liga de Naciones, recayendo la mayor votación en el Señor Alberto Guani, del Uruguay que tuvo 24 votos, en lucha con el Conde Albert Mendorff-Conilly-Dietrichstein, de Austria que tuvo 21 votos. Apoyaron al candidato que triunfó, Francia, Inglaterra y Alemania.

El Sr. Guani estuvo acertado al decir, en su discurso inaugural, que ante la Liga de Naciones, éstas no se debían medir por el número de sus habitantes, ni por su fuerza material, sino por el único carácter con que fueron a la Liga, o sea de Naciones independientes.

Y después hay que reconocer de buen grado que el discurso del Ministro de Estado de Alemania Stresemann pronunciado el viernes último fué calurosamente pacifista, si bien hay que confesar que fué el Ministro de Estado de Bélgica, Monsieur Vandervelde el que dijo con gran energía en la discusión sobre el Desarme:

"A menos que se efectúe el desarme, otra guerra es inevitable". Recordó además ese Ministro de Estado Belga y pidió que se pasase el proyecto contra las guerras a un Comité; añadiendo que puesto que Alemania, figura en la Liga, debía volverse a los principios del Protocolo de Ginebra que establece la creación de una fuerza policiaca internacional para el caso de agresión por una Nación cualquiera. Cuando inmediatamente después habló Stresemann obtuvo muchos aplausos, pidiendo que se aceptase la cláusula obligatoria del arbitraje de que debe conocer el Tribunal Permanente de Justicia Internacional de La Haya.

Principio quieren las cosas; y ya veremos si los demás partidos políticos de Alemania hacen suyas las manifestaciones de Stresemann.

Claro es que los aplausos que recibió Stresemann de los miembros de la Liga, fueron a la intención que mostró por la paz, debida sin duda a que las Naciones aliadas disminuyeron en algunos miles el número de las tropas de vigilancia de las Provincias del Rin, y al deseo de que siga la evacuación.

Hay otros síntomas políticos que nos hacen desconfiar de las intenciones de la República alemana, como es el acuerdo, que ha recibido el aplauso del Presidente Hindesburg, de dar al viento, juntas, las banderas de la República y del Imperio, para que no se susciten todos los días esas enojosas cuestiones de las banderas.

Son tantas las cuestiones de fortificaciones y ejércitos secretos que han de ventilarse entre los Aliados y Alemania, que muchas prendas tendrá que dar el Gobierno actual de Alemania, y que sean aprobadas por el Mariscal Foch, para que la reconciliación de los Aliados y Alemania sea sincera.

EL TEJER Y DESTEJER DE LOS NACIONALISTAS CHINOS

A fines de Agosto anunció el Dr. Wu, Ministro de Estado del Gobierno Nacionalista de Nanking que los Nacionalistas de Hankow y de Nanking se habían vuelto a reunir después de la separación forzosa que les impuso el Generalísimo Chiang-Kai-Shek, antes de retirarse del mando del Ejército Nacional; y hasta se dijo que el día 15 de Septiembre actual se afirmaría esa unión, debiendo seguir mientras tanto la expedición nacional contra Pekín.

Sabíamos que el plan de los Nacionalistas preparado por el comunista Borodin y alentado por el mismo Chiang que debía llevar a los del Sur hasta Pekín, quedó completamente destrozado desde el momento que minado por la reputación militar del Generalísimo que no se atrevió a pasar de Shanghai, tuvo que presentar su renuncia del jefe del Ejército del Sur y retirarse a un establecimiento de baños, apartado de las grandes líneas extratégicas de la actual lucha.

Anunciése que Borodin se iba a Moscou y que la viuda de Sun-Yat-Sen se iba a descansar a un balneario no muy distante de Cantón. Y por último que el General Cristiano iba a tomar el mando del Ejército Nacionalista para conducirlo a Pekín.

Luego se aseguró que ya no se trataba de ir en una expedición militar a Peking, sino que los Nacionalistas iban a fundar un Gobierno modelo en Cantón, haciéndola ciudad modelo, con objeto de que las Grandes Naciones de Europa y los Estados Unidos lo reconociesen como tal Gobierno.

Los alumnos graduados nacionalistas, de la Escuela Militar de Whampoo no se distinguían en nada de los militares chinos graduados en Pekín.

Y desde luego las Naciones de Europa no reconocieron al flamante Gobierno de Cantón, aun después de arrojado por éste el lastre comunista que le había traido Michael Borodin.

Y los extranjeros se fueron a los puertos chinos de que procedían, sobre todo a Shanghai, para seguir con sus Comercios e Industrias.

Mientras tanto en Cantón hubo un gran pánico financiero al abandonar el Ejército, el Generalísimo Chiang, haciendo ese pánico más pobres que antes a los Cantoneses.

Y luego se supo que los de Shantug habían bajado hasta Nanking con objeto de tomar esa población y Cantón si era posible y que en los bordes del río Yangtse se habían librado varias batallas durante una semana, habiendo sido derrotados los de Shantug o del Norte por los del Sur, sin que el General Cristiano hubiese venido a ponerse al frente de las tropas Nacionalistas, viniendo a agravar la situación los estragos producidos por el cólera, hablándose de 20,000 muertos de los pekineses por la epidemia de cólera.

Pero ni Chang-Tso-Lin se ha movido de Pekín, ni el General Cristiano Feng ha ido a Pekín a presentarle batalla, ni los Japoneses se han retirado de Manchuria aunque sí de Shantung situado al Sur; y por tanto se ve que ese tejer y destejer de la política y del ejército chinos, y esas danzas y contradanzas de sus expedicione sno han traido ningún triunfo militar definitivo.

Todo ello confirma lo que venimos diciendo, a saber, que los jefes militares chinos son venales, y lo que les importa es llegar a un puesto de importancia donde puedan recaudar fondos entre los comerciantes del interior o de los puertos.

Por eso parece probable que sigan esos ataques de los chinos unos contra otros, los del Norte contra los del Sur, sin grandes avances ni retrocesos.

ANUNCIESE EN EL "DIARIO DE LA MARINA"

LA ACTUALIDAD

LOS CAÑONES DEL PACIFICO FRENTE A EL MORRO

Crucero "Iwate".. Crucero "Asama". Dos buques de guerra del Japón.. La Habana adormilada aún, escuchó el trueno de sus cañones. Son barcos de batalla, imponentes y grises, serenos y gloriosos, que desafiaron—en las aguas lejanas del Océano Pacífico—las iras del fuerte enemigo ruso para buscar, al través de la posible muerte, los laureles del triunfo... El estruendo de la ruidosa pólvora hizo temblar los muros de la ciudad, estremeciéndola...

¡Si esto es en la paz, como saludo de cortesía!...

Buques de combate, creados para destruir... He aquí el acervo de nuestra admirable civilización. Los pueblos se arman cada día más y mejor. Torrentes de oro—extraídos a la tierra, mediante el rudo trabajo diario, se convierten, bajo el dedo dictatorial del odio, en fusiles, ametralladoras, aeroplanos, acorazados, cruceros, submarinos, dirigibles, bombas, gases... etc.

El Oriente era un pueblo sencillo, patriarcal y cortés... Vivía una cultura añeja, suave y sabia. Europa le hizo apartar los ojos de sus textos bienamados para aprender, en los libros de Londres, de Berlín y de París, cómo se arma y adiestra a los hombres y cómo se les mata con facilidad...

El "Sol Naciente" llena ahora la entera órbita del cielo. Sus rayos, queman, intimidan. Tiene ejércitos, armada aérea, cruceros... Sus grandes cañones, saben vomitar muy certeramente la muerte con la metralla.

Bienvenidos, ahora en la dulzura de este mes de septiembre...

Pero ¿por qué, al decir esto, sentimos que tiembla un poco nuestro corazón?

Vivimos sobre el mar del Golfo, y nuestros horizontes que son los de Panamá y los del Atlántico, miran también ¡ay! hacia el Pacífico... La población del remoto Imperio aumenta por días. El injusto odio de razas crece también... El porvenir no es risueño, pese a todas las protestas de la diplomacia. ¡Ahora mismo, en Ginebra, las grandes naciones no supieron llegar a un simple acuerdo de paz!...

El Mikado le ha prohibido—en estos días—al "Orgullo de Detroit", el aeroplano yankee, cernerse sobre las bahías secretas del Imperio...

Es la realidad.

Crucero "Asama"... Crucero "Iwate"... La voz ruidosa del cañón cortó esta mañana nuestro sueño... Bienvenidos. ¡Ha de llegar al fin un día en el cual todos los hombres habremos aprendido a sentirnos hermanos!

L. FRAU MARSAL

LA BOINA Y LA CAPA

Por EVA CANEL

Un grupo o muchos grupos de jóvenes españoles, no vanguardistas por lo que se ve pues si lo fuesen preconizarían el **sacratísimo** y paradisíaco desnudo, como he oido decir a un elegido de las nueve destrozonas olímpicas en que se inspira un grupo simpático ¡Dios lo guarde y defienda! piensa imponer al gobierno la dictadura más nacionalista y bella que les ofrece la indumentaria arcaica: la Capa y la Boina.

Aquel motín contra Esquilache que arrojó de España al valido siciliano, árbitro y dueño de la voluntad del Rey Carlos III, según decían satíricamente ciertos versos anónimos los cuales versos son éstos:

'Yo, el gran Leopoldo el primero,
Marqués de Esquilache augusto,
Rijo la España a mi gusto
Y mando a Carlos tercero,
Hago en los dos lo que quiero;
Nada consulto ni informo:
Al que es bueno lo reformo
Y a los pueblos aniquilo;
Y el buen Carlos, mi pupilo,
Dice a todo: **Me conformo'.**

Aquel motín y aquellos tiempos, eran de españolismo democrático puro. Los revolucionarios impusieron unas pragmáticas populares que para sí quisieran los más duchos y modernos legisladores, pragmáticas que obedeció el pueblo y convencieron al Rey de que la cosa era muy seria y no contra él: era contra los extranjeros Esquilache y Grimaldi, que se habían apoderado de su voluntad, sobre todo el primero.

Entre los amotinados había rotosos y pobretes y que cubrían con indumento hecho jirones ropa interior finísima; como que el propio Duque de Alba confesó antes de morir que andaba entre ellos, añadiendo que por enemistad con los jesuítas, cosa poco creíble, toda vez que no era el siciliano Esquilache muy amigo de los discípulos del gran Ignacio.

Entonces podemos asegurar que hay cierto parecido en aquel incruento aunque profundo motín, que duró varios días y la postulación que comienza en la juventd asturiana a decir del cable y se regará por toda España dando con ello motivo a que predomine el nacionalismo retroactivo.

La capa. La capa no me hará reconocerle estética impecable, pero sí prestancia soberana si en ella se envuelve un caballero gentil que sabe manejarla como un estudiante salmantino de aquellos que al abolir el bicornio y el cubierto de madera cruzado en él, acabaron con la hidalga y andante caballería estudiantil.

La capa tiene la mayor ventaja a que pueden aspirar los habitantes de países fríos. Es el brasero ambulante.

Cuando los hombres daban elegantemente el brazo a la mujer y ésta se colgaba de la gentilísima alcayata sensible, que se le ofrecía, apoyándose con más o menos confianza, según la que tenía con el galán, la capa abrigaba el brazo de la dama; y del caloricillo participaba todo el costado izquierdo, reconfortando el organismo con la filtración, que invadiendo los tejidos, los distendía y suavizaba. La física nos enseña que el calor dilata los cuerpos, lo cual hace suponer que el frío los encoge, endurece y arruga.

Para que la capa ejerza este bienhechor influjo, hay necesidad de retrotraer la elegante costumbre de que el hombre ofrezca el brazo derecho a la mujer y ésta lo acepte con la delicadeza que su educación social le aconseje.

Eso de coger el brazo de la compañera con un puñado de grosera apariencia o tocándolo apenas con la punta de los dedos, como aquellos que dan los dedos tímidamente y solo abandonan las primeras falanges al roce de la mano femenina, es de una indelicadeza lamentable: la monería de imitación hace del hombre más apto para ser galante, un torpe o un bobo estupidizado.

Venga la capa a entronizarse de nuevo sobre los hombros de los españoles y envuélvanse en ella con arrogancia, al amor del caloricillo reconfortante que ningún gabán de pieles ofrece.

¿Pues y la boina? La boina es el cubrecabeza más gracioso que pueden adoptar los hombres y las mujeres; esos trajes de trotineo, sencillos, elegantes y fáciles de hacer y vestir tienen su complemento en lo más seductor, en la boina: puedo asegurarlo.

Hace años, me apoderé de dos finísimas boinas blancas que mandaron a mi marido los dueños de una fábrica guipuzcoana. Estaban forradas de raso y en el forro habían mando bordar su nombre: jamás he visto boinas más ricas ni más distinguidas.

Digo que me apoderé de ellas y desde entonces me tocaba con boina para viajar, por tanto puedo hablar de la comodidad, sencillez y elegancia de la boina.

Eso sí: hay que saber ponérsela, y ensayar bien ante el espejo hasta dominar la caída graciocísima que hace de las caras hermosas rostros hermosísimos, y de los rostros feos caras deliciosas.

Que insistan mis paisanos los asturse de Asturias en la imposición de boinas y de capas; y si fuese preciso promuevan una trapatiesta como el motín contra Esquilache.

De Esquilache puede hacer cualquier extranjero metido en lo que no le importa.

CERTIFICACION - - Por G. CABRAL

JUEZ.—¡Que lo pasen a usted inmediatamente a la sección médica para que le den un certificado de embriaguez!
DETENIDO.—¡Cómo!... ¿La borrachera que traigo, tiene algún defecto?

(De "Excelsior", Méjico)

CARTAS DE BUENOS AIRES

LA PARACAIDISTA

(Especial para el DIARIO DE LA MARINA)

Frente a mi mesa de hotel están cinco personas: una mujer cuarentona que sabe utilizar la ciencia del espejo, un hombre de mirada audaz, de pocas palabras, de enérgicos ademanes, un jóven rubio que no comprende aún el castellano, un aviador y una chica.

Esta mesa es alocada y jovial, a pesar de la frialdad de aquel hombre.

Cuando el mozo se me acerca para preguntar, inclinándose:

—¿Qué le sirvo, señor? ¿Un poco de fiambre surtido?

—Oiga, mozo—le observó—¿quiénes son esas personas que están en esa mesa?

El mozo, que parecía esperar mi pregunta de curiosidad, me responde, disimulando lo más que puede:

—Esa chica es la que el domingo se tirará desde un aeroplano en un paracaídas....

Recuerdo entonces que he visto programas pegados en las paredes del pueblo con el retrato de la chica.

—¿Esa joven es la paracaídista? ¡Pobre chica! ¿No es cierto que tiene lindos ojos? ¿No ha visto usted que siempre es la que conversa en la mesa?

—Tiene usted razón, señor. ¿Le sirvo fiambre, verdad?

—Pero ¿esa chica tendrá padres?

—Yo creo que sí, señor. Bueno ¿un fiambrecito surtido?

El mozo no espera más mis preguntas y se aleja.

Tengo delante de mí algo que me sugestiona. ¿Y si esa chica se cayera? ¿Y si no se le abriera el paracaídas?...

Empiezo a comer. Pronto me doy cuenta de que la chica se me ha constituído en obsesión. No puedo remediarlo y llamo al mozo:

—¿Un poco de sopa, verdad?

—Dice usted que el próximo domingo se tirará desde un aeroplano? ¿Sabe lo que yo creo? Que ese señor empresario es un explotador. ¿No le parece, mozo?

—Sí, eso mismo he pensado yo. ¿Le traigo sopa? Es de sémola...

—No, prefiero este filet de pejerrey y me trae media botella de cerveza negra...

—No tenemos negra. ¿Será lo mismo blanca, verdad?

—Lo mismo. ¡Qué lástima de chica! Tan jóven y no es fea! ¿Verdad que no es fea, mozo, verdad?

—Tiene muy lindos ojos. Así es que me dijo pejerrey...

La separación del mozo me pone impaciente. Yo necesito comunicarle a alguno lo que pienso de la paracaídista.

Cerca a mi mesa hay un señor que lee el diario mientras come. Su aspecto no es muy convincente, pero me aventuro a abordarle sobre el tema de mi obsesión:

—¿Ha visto usted, señor, lo que tenemos en esa mesa?

—¿En cual?

—En esa...

—¡Ah! Cinco personas.

—Pero la clase de gente. Mire, esa chica se tirará el próximo domingo desde un aeroplano... ¿Qué piensa usted de eso?

—Que ha de ser un buen negocio.

—¿Pero no le causa una mala impresión? ¿No ve que es una mujer joven la paracaídista? ¿No cree que puede ocurrir algo?

—El peligro que hay—me contesta ásperamente—es lo que quiere el público. El momento realmente que apreciamos es ese en que el paracaídas logra abrirse después que el cuerpo ha bajado cien o doscientos metros en el vacío... Cuando el paracaídas se abre, la gente piensa entonces en lo tonto del espectáculo y en la imbecilidad de haber pagado dos pesos para verlo... ¿No crée que somos bestias?

—Yo, si lo creo. Pero ese señor empresario ¿no ha podido dejar a una mujer madura, fea y cansada de la vida? Porque esta chica es linda: fíjese en los ojos, en la boca, en su risa...

—¿Y usted sabe acaso si esta mujer joven está o no aburrida, desengañada o enferma?

—También es cierto.

Mi ración de pejerry me hace apartar de la filosofía. Mi interlocutor come fuertemente y sigue leyendo con entusiasmo.

A medida que como veo con lástima a la chica. Entre esa gente creo que ella es una mujer explotada villanamente. Y lo peor es que se juega con su vida de algunas veinte primaveras...

A la noche, víspera del espectáculo, no está la paracaídista en la mesa. Queda su silla vacía. Aprovecho la llegada del mozo, y, antes de que me pregunte si quiero fiambre o sopa, le interrogo:

—¿Y la paracaídista?

—La tienen encerrada en su cuarto. La víspera del vuelo la tienen a régimen. No le quieren dar café...

—¿No le darán morfina?

—¡Quien sabe! ¿Así es que le traigo jamón crudo?

—Sí. ¿Pero porqué la encierran? ¿Es acaso una esclava?

—Yo no sé, señor. Jamón crudo y media de cerveza negra...

Por la mañana, al almorzar, es el mozo el que empieza por decirme por bajo cuerda:

—¿Sabe por qué la encierran a la chica? Por que el aviador está enamorado de ella y el empresario también.

—¿Con que celos además de la explotación!

—Sí, señor. También se dice que la chica esa va a ser madre... ¿Un poco de fiambre?

—Sí, hombre ¡Con que celos y además se obliga a una que va ser madre!

El aviador es un muchacho seco, poco ameno y glotón. ¿Habrá visto también la conveniencia del espectáculo? Por que entre él y ella, sin tener que depender del empresario, podrían obtener más utilidad...

Pero lo cierto que el empresario, hombre de negocios, no quiere amores. La ha encerrado. De allí saldrá para subir al aeroplano. Cuando esté a mil metros se tirará al vacío y luego irá descendiendo lentamente, lentamente, al compás que el viento vaya imprimiendo al paracaídas...

Ha llegado el domingo. La gente se encamina al sitio del espectáculo. Los autos de propaganda suenan clarines de fiesta. Suben cohetes y estallan bombas. Todo el pueblo sabe que hoy domingo, a las tres de la tarde, desde mil metros se arrojará la paracaídista desde un aeroplano.

A la hora del comienzo todo el pueblo está reunido en el campo de deporte. La gente muestra esa ansiedad por saber cómo es que se abre un paracaídas...

La chica se coloca al lado del aviador, luciendo también un traje kaki que sienta muy bien a su cuerpo no muy grueso.

El avión, haciendo un movimiento fuerte, se levanta como una langosta. Pronto empieza a cobrar altura. La hélice zumba como alas de abejón.

La tarde es fría, pero hay un sol claro y fuerte.

El aeroplano hace espirales sobre el público. Al llegar a los seiscientos metros de altura, deja la chica su asiento y se coloca en un ala. El motor cesa de funcionar. Se vé apenas el cuerpo que hace tanteos para colocarse en posición de poder tirarse.

El corazón del público ha cesado de latir también como el motor. Hay un silencio sepulcral.

Pronto se ve un cuerpo descender al vacío. Son momentos en que se siente que el corazón no funciona. Se produce una angustia imensa. El cuerpo sigue avanzando en el vacío y el paracaídas no da señales de abrirse...

El público, sin saber explicarse, mira al empresario. Este tiene cara de muerto. Sus ojos están queriendo salirse de las órbitas.

Pronto el cuerpo desciende con furia y cae al suelo, produciendo un ruido seco...

El público grita de miedo:

—¡Qué horror! ¡Pobre chica!

Nadie se atreve a acercarse. El público se dispersa. Son pocos los curiosos que se atreven a mirar de cerca el espectáculo.

Corre luego por el pueblo una onda de espanto:

—Se ha matado la paracaídista...

Nadie puede hablar libremente.

La tarde se torna triste.

A la hora de cenar. Al acercárseme el mozo, para decirme sus acostumbradas palabras:

—¿Un poco de fiambre?

—No—le contesto algo contrariado. No me traiga ningún plato de carne. ¿Tiene lechuga fresca? Hágame una ensaladita y me trae una media botella de agua mineral...

El comedor está casi vacío. Todos piensan en el montoncito de carne y hueso que cayó desde el aeroplano...

La mesa que está frente a mi está también vacía. Pareciera que flota en el hotel la risa alocada de aquella pobre chica...

Al día siguiente los diarios de Buenos Aires insertaban un telegrama que decía así: "Salto, julio 3. Esta tarde, mientras se realizaba un espectáculo de aviación, la paracaídista Mary Varela que se arrojó de un aeroplano desde seiscientos metros de altura, tuvo la mala suerte de que no se le abriera el paracaídas. El cuerpo chocó violentamente en tierra, quedando totalmente destrozado".

Manuel García Hernández
Julio de 1927.

HINDENBURG COMO HEREDERO DEL CARACTER DEL MARISCAL MOLTKE

Por LUDWING ASCH

Destinado al Estado Mayor Central de Berlín, tuvo Paul von Hindenburg, siendo todavía joven oficial, la suerte de tener por jefe al maestro del arte militar, mariscal Moltke. En su libro "De mi vida", Hindenburg recuerda, en términos que constituyen un monumento de piedad a la memoria de su genial maestro, la impresión que Moltke, tendido sobre su lecho de muerte, le produjera: "Faltaba tan solo la corona de laurel sobre sus sienes—dice—para completar la imagen de una ideal cabeza cesárea. En su mente germinaron abundantes las grandes ideas, su elevado **idealismo** y la **nobleza de sus sentimientos** quedaron puestos de manifiesto en los abnegados servicios que prestara al bienestar de la patria. Una personlidad de tanta eminencia, por el espíritu y por el carácter, no ha vuelto a producirla, a mi entender, nuestro pueblo. En la reunión de estas cualidades Moltke merece, quizás, ser considerado como **'único por su grandeza'.**

Al hablar de Moltke como de alguien 'único por su grandeza' muestra Hindenburg, con su natural modestia, cuan lejos de su mente está el querer establecer una comparación entre su propia personalidad y la de su genial predecesor. Pero en cuanto al **carácter** se refiere, merece ciertamente Hindenburg ser considerado como **heredero de Moltke,** porque en él se encuentran reproducidas, en efecto, las que fueron características esenciales del viejo mariscal: sencillez, nobleza de sentimientos, noción del deber, amor a la patria y confianza en los designios de la Providencia.

La sencillez de ambos hombres tiene sus raíces en el mismo suelo a saber, en la vida más que modeta que hubieron de llevar durante su niñez y juventud. En una de sus cartas cuenta Moltke de buena gana como joven oficial, hubo de pasar noches y más noches ocupado en trabajos literarios a fin de ganarse el dinero necesario con que poder adquirir un caballo. En los recuerdos de su vida Hindenburg, por su parte, al hablar de los días de su juventud, escribe lo siguiente: "La sencilla, por no decir **la dura vida** de un noble o de un oficial prusiano de modesta posición, cuyos estímulos principales residían en el trabajo y en el cumplimiento del deber, imprimió su sello inconfundible a toda nuestra generación". Y sobre el cuerpo de oficiales del III regimiento de la guardia, del cual entro a formar parte en 1866, escribe: "El espíritu que en mi regimiento dominaba era fiel a las mejores tradiciones del ejército prusiano de aquella época. **No disponían entonces los oficiales prusianos de abundantes bienes de fortuna y no puede decirse tampoco que esto fuera un mal. Su riqueza residía en su austeridad.** Esta concepción idealista de la vida era, para el ejército, **fuente de inapreciable ventajas.**

La modestia en el vivir, la forzosa renuncia a placeres y comodidades, fortalecieron el carácter de ambos grandes militares depuraron la nobleza de sus sentimientos, hicieron más riguroso todavía su sentido del deber.

De igual modo que Moltke en sus obras, y dando con ello muestras de poseer un alma verdaderamente noble, Hindenburg en su libro "De mi Vida" dedicado principalmente, como es comprensible, a los acaecimientos de la guerra mundial, se abstiene de poner en causa a terceras personas o de atribuirles la responsabilidad de ciertas faltas. Y al ejemplo de Moltke, que después de sobrellevar hasta los 88 años las labores y enormes responsabilidades de su alto cargo militar siguió sirviendo a la patria como diputado y con más de 90 años, 14 días antes de su muerte, pronunció todavía un discurso en el Reichstag, así Hindenburg no ha vacilado en ponerse al servicio de la patria cuantas veces ha sido requerido para que lo hiciera.

Después de un largo y difícil período de servicio activo, pudo por fin, en 1911, retirarse a gozar de un merecido descanso, pero a las pocas semanas de haber estallado la guerra mundial, se encargó de defender las fronteras orientales de Alemania contra la invasión arrolladora del ejército ruso y cuando al cabo de cuatro años de luchas titánicas, el ejército alemán se vió obligado a ceder, Hindenburg consiguió salvarlo de la catástrofe completa. En su obra, ya citada, escribe Hindenburg, sobre los terribles días de noviembre de 1918, estas palabras:

"Surgieron en muchas espíritus graves conflictos internos y para ayudar a los mejores a resolverlos decidí **marchar el primero** por el camino que me dictaban mi amor a la patria y al ejército y mi **sentimiento del deber. Permanecí en mi puesto.**

Y cuando una vez más, en la primavera de 1925, el anciano de 77 años cuyo derecho al descanso después de una larga vida de trabajo y responsabilidad era ciertamente bien ganado, fué requerido para ponerse, como **presidente,** al frente de la República alemana, su concepto del deber no le permitió tampoco declinar una tarea que, dados sus sentimientos y hábitos, había de resultarle difícil por muchos conceptos

En la sobriedad, en el rígido concepto de la vida, en el amor a la patria y el sentimiento del deber fundan, tanto Moltke como Hindenburg, una austera e iquebrantable confianza en sí mismos, en la patria y en sus destinos. Cuenta Hindenburg de Moltke que encontrándose éste un día en sociedad con otros caballeros, un general mencionó la frase del Príncipe Friedrich Karl en la Batalla de Koniggraetz, al llegar el Kromprinz con su ejército: 'Gracias a Dios que has llegado Fritz; de otro modo lo hubiera pasado mal', a lo que replicó Moltke malhumorado: 'Ninguna necesidad tenía el príncipe de decir tal cosa, sabiendo como sabía que el Kromprinz había recibido orden de ponerse en marcha, que llegaría hacia meiodía y que **con ello la victoria era segura'.**

El gran soldado y gran carácter no podía ver sin disgusto la falta de confianza en Dios y de confianza en sí mismo manifestada por el príncipe. Una y otra son características en Hindenburg, como lo prueban estas palabras del prólogo de su libro: 'Escritos en días de terrible prueba para nuestra patria—la obra fué escrita en 1919—estos recuerdos no están sin embargo influidos por una amarga desesperación. Mis ojos siguen vueltos, con indestructible confianza, hacia adelante y hacia lo alto'. Palabras seguidas de una cita del general y ministro de la Guerra von Boyen quien, en 1811, cuando Prusia se encontraba completamente sometida a Napoleón y en gran parte ocupada por sus tropas, dijo: 'Nunca puede predecir el hombre con certidumbre cual será el final de una empresa comenzada, pero quien, por elevado convencimiento, cumple estrictamente con su deber, lleva consigo una coraza que en todos los momentos de la vida, venga lo que viniere, defenderá su tranquilidad y podrá incluso en muchos casos, **conducirle a la victoria'.**

Boyen, Moltke, y Hindenburg conocieron épocas de gran decaimiento patrio. Pero sabido es que si las miserias y contrariedades deprimen y aniquilan los caracteres débiles, sirven de estímulo en cambio a las personalidades fuertes, infundiéndoles una confianza en el porvenir que, según la hermosa frase de Boyen, es 'como una coraza en torno a su cuerpo'. Esta coraza, este escudo de nobleza, el más hermoso de todos, Hindenburg no lo ha dejado nunca caer de sus manos.

A TRAVES DE LA VIDA

POR HECTOR DE SAAVEDRA

CONSTANTINOPLA

Hoy viernes, muy de mañana me eché a la calle y por la gran vía de Pera me puse a discurrir. De pronto noté que no había casi nadie transitando. —"He venido demasiado temprano—me dije.— Aquí como en Nápoles deben levantarse tarde". Sin embargo miré el reloj y eran las nueve. A esa hora, por lo menos, los comercios empiezan a abrir y observé que todas las tiendas estaban perfectamente cerradas. ¿Qué diablos será?—me pregunté inquieto.—¿Si habrán matado al querido Mustaphá Kemal pachá? Esas cosas ocurren muy frecuentemente por Oriente.

Seguí hasta muy arriba de la calle y entré en una gran iglesia griega, que estaba desierta. Volví a salir y aunque encontré alguna más gente no era, sin embargo, el numeroso público que habitualmente se ve. Entré en el hotel, llamé al camarero que es la única persona con quien hasta ahora puedo franquearme y le pregunté:

—¿Qué ocurre que no hay nadie por la calle?

—Monsieur no se ha dado cuenta que hoy es día de descanso.

—¿Se descansa el viernes? ¿Y qué hacen el domingo?

—Se trabaja. En Turquía el viernes es el domingo.

—¡Ah!

De modo que hoy ha sido día de fiesta o por ló menos día de reposo. Las tiendas se cierran, los cambistas dejan de cambiar y solo ejercen comercio los que venden frutas, periódicos y cigarrillos. El carácter de la población cambia por completo porque cesa ese febril movimiento que da al hombre la persecución del dinero, pero no es ni con mucho lo que un domingo en Londres donde parece que a todos los habitantes se los ha tragado la tierra. Aquí es mucho menor el tráfico que de ordinario, pero se vé gente, hay ruido y la vida continúa. Lo que he visto es al público aglomerarse a la puerta de los cines y en el embarcadero de los infinitos vapores que hacen la excursión del Bósforo hasta el mar Negro, como en los lagos de Italia van de uno a otro lado exactamente como si jugaran a la "candelita". Si los lectores no conocen este juego lo siento por ellos porque es uno de los que más cautivan a la infancia.

Andando por las calles, directas o traviesas, he observado que no tienen letreros, en las esquinas, que las indiquen. ¡Vaya!—exclamé contentísimo.—¡Y yo que creía que era exclusivo de la Habana! Ha sido mi hermosa Capital la que ha imitado a Constantinopla y este bello gesto de nosotros es moderno, porque la vieja ciudad colonial conserva aún en muchas calles sus letreros de relieve en una placa de hierro como el número de las casas y algunos escudos de armas en las moradas de linajudas familias que en ellas habitaban.

Lo de Constantinopla es tan antiguo como la fundación de Byzancio seis siglos antes de Cristo. No hay vestigio de un solo letrero ni de signo alguno que indique el nombre de la rua.

¿Para qué había de necesitarse? Bastaba entonces decir:— "Donde vive el mercader de sandalias". Después cuando vinieron los griegos era la casa de Pausaniar o la tienda de Alcibiades la que daba nombre al lugar. Con los romanos supongo que cambiarían las señas por Licinius o Vespasiano y cuando los turcos mandados por el amable Mahomet se adueñaron de Constantinopla entonces las calles se conocerían por el nombre del cristiano, del judío o del turco que radicaba en ella. En Stambul, buscando yo el banco Marmarosch con el que tengo "negocios". un individuo que estaba a la puerta de su tienda de paños me indicó:—Al doblar de la primera

CARDENALES Y GIGANTES EMPATARON EN EL 2º LUGAR

LOS YANKEES BATIERON EL RECORD DE JONRONES QUE TENIA EL CHICAGO DESDE 1884

EN LA REGATA DE STAR CLASS POR LA COPA MIGUEL MARIANO GOMEZ EN AGUAS DE MIRAMAR Y. C. GANO 'MAYARI'

Yate perteneciente al V. T. C. y en segundo y tercer lugar quedaron Izarra y Aurrerá III del Miramar Yacht Club.—Se efectuó un almuerzo de lobos en la amplia y fresca terraza del Club, presidiendo la mesa el Alcalde de la City y "presi" de los miramarenses.

¡Gran fiesta náutica la de ayer! Se discutía la Copa MIGUEL MARIANO GOMEZ, valioso trofeo de plata donado por el Mayor de la City. Y también presidente del Miramar Yacht Club. Las competencias se realizaron por balandros de vela tipo Estrella (Star Class) en aguas de La Caleta de la Leña. Que son las aguas jurisdiccionales de la novel sociedad de sports de agua que con éxito inigualado levanta sus tiendas en el borde rocoso, hoy convertido en playa de blanco tapiz, de la República de Don Baldomero Acosta, en el pintoresco y "movido" Marianao.

Ocho yatecitos se alinearon a las 11 y 15 de la mañana (hora del manager Picón) y al sonar el cañonazo se lanzaron en pos del vellocino, tras la gloria que significaba la hermosa copa alcaldesca que aguardaba en brazos del vice comodoro, Musú Dudefaix, pasar a manos del ganador. Había que dar tres vueltas a un triángulo que tenía por cada "lao" una milla, sumando por lo tanto tres y como el voltaje era de igual número de laps, se supone que el gran total sumaba doce millas. Esto es casi una operación aritmética, pero reparen que no he llamado en mi auxilio a Enrique Berenguer, el presidente del Comité de la Casa del club miramarista, persona muy experta en números y en frutos menores.

Pues sí, desde muy temprano, el club-house y sus alrededores, era un hervidero de "gente bien" que se disponía no solamente al placer de presenciar las competencias de balandros, siempre interesantes, sino que también a pasar una mañana divertida bañándose en las frescas y claras aguas de la hermosa caleta, y más allá del nuevo malecón del club, que se interna en las azules aguas del golfo algunos centenares de metros. ¡Aquello es precioso!... así como suena, sin hipérbole alguna. Esas comisiones de cubanos que salen de continuo al extranjero a estudiar no sé cuántas cosas, que solo ellos lo saben, bien pudieran realizar un minucioso estudio sobre lo que es la actividad del cubano, puesta a contribución en esa gran obra que se llama Miramar Yacht Club. Allí les pudiera facilitar todos los datos el señor Picón, amable e inteligente administrador (como ninguno) del Miramar Yacht Club, y de paso se darían su bañito, pues hay taquillas en abundancia, (más de mil) y toallas.

Es algo que conforta el espíritu lo que un grupo de entusiastas ha hecho en menos de seis meses. Es el mentís más rotundo que se puede dar a los que proclaman de manera malsana la inaptitud y apatía del cubano, los que dicen que es "un bichito" que llevamos dentro como producto del calor y del trópico, algo así como el mal del sueño trasmitido por la larva de la famosa mosca africana. Se llevan gastados más de $200.000 y todavía quedan en caja dieciocho mil para ir realizando las obras que faltan, que son todavía bastantes, pero para lo que sobra el dinero y la buena voluntad de los miramarenses que tienen por lema "a Dios rogando y con el mazo dando".

Llevando de Cicerone a mi amigo Picón, el quiso cariñosamente tomarse esa molestia, visité todos los departamentos, todos los pisos, todos los lugares de la casa-club y quedé encantado con lo que ví. Todo se adapta admirablemente al medio, a la índole de la sociedad, no hay la más leve discrepancia en los detalles, que se ajustan a un "verdadero club náutico", de lo que pueden sentirse satisfechos los organizadores de la obra. Y para remate entra a formar parte de la alta dirección del club el experto Picón quien ha prestado sus servicios de administrador general en el Habana Yacht Club un sinnúmero de años con un éxito no superado por nadie en esa línea de las actividades.

RESULTADOS DE LAS REGATAS

Las de yates como he dicho al principio, dieron comienzo a las 11 y 15 de la mañana participando en las mismas ocho balandros, habiéndose obtenido el siguiente resultado:

Lugar.	Barco.	Tiempo.
1.—	Mayarí.	12-54-15
2.—	Izarra.	12-55-13
3.—	Aurrerá III. . .	12-56-31
4.—	Coco.	12-57-57
5.—	Mabuya.	12-58-56
6.—	Siboney.	1-00-00
7.—	Corua.	1-01-40
8.—	Peter Pan. . . .	1-30-00

Jueces: Antiga, Brú y Abella.

El yate que quedó triunfante fué, como se puede notar al leer estas líneas anteriores, el Mayarí, perteneciente al Vedado Tennis Club y timoneado por el señor Alamilla a quien acompañaba de grumete Toward Nin. El segundo lugar correspondió al Miramar Yacht Club con los náuticos Tolo Pons y José Bibal que timonearon el Izarra. Y también el tercer lugar quedó por el Miramar con el balandro Aurrerá III timoneado por el insumergible vizcaitarra Miguel de Sena (Senita) y el impepinable Ortega.

EL ALMUERZO EN LA TERRAZA

Una vez que terminaron las regatas, que los fotógrafos llenaron su cometido prestándose los yachtsmen al "figurao", se procedió a realizar una de las labores que nos son imprescindibles para "ir tirando", la de yantar. Nos sentamos a la mesa presidida por el doctor Miguel Mariano Gómez, el joven y popular alcalde de la Habana, en compañía de los siguientes señores: Rafael Posso, doctor Aragón; Julio San Martín; Coronado; Alfonso Fors; Lombard; R. Warter; Torrisella; T. Padrón; Du Defaix; S. Baños, Jr; E. Samper; Abello; H. Mayorca; Coleto; José Bibal; Miguel de Sena; Ortega; Alamilla; Fernando Brú; Aixalá; Freire; Bosch; Eusebio Delfín; P. Giménez; Brito; Carret; C. Cárdenas; R. Fernández; Triay; Hurtado; F. Paso; Bernal; E. Berenguer; Gaspar Carbonell; Nin; Alamilla; Carlos Bosch; Cándido Descamps y el que suscribe estas mal pergeñadas. Fué un magnífico almuerzo de lobos donde reinó la más franca camaradería y en el que resultó la nota más simpática la bien timbrada voz del "Sinsonte Cubano", de nuestro imponderable Eusebio Delfín, que cantó, como solo él sabe hacerlo, bellísimas canciones cubanas, muchas de las cuales tiene impresas en discos y que son en la actualidad las más populares. En estos instantes que dejo ir los dedos sobre el teclado de la maquinilla de escribir, retengo una do sus últimas estrofas, me hago la ilusión que de la cinta va brotando la dulce voz de Delfín... "en el tronco de un árbol una niña, su nombre grabó henchida de placer..."

Guillermo Pl.

Parte superior: el doctor José A. López del Valle lanzando la primera bola en la mañana de ayer en Almendares Park al iniciarse la importante serie entre los clubs 'Partagás' y 'La Corona' donde se discute una copa donada por el mi smo 'lanzador' doctor López del Va lle.

En el grabado inferior, tenemos el momento en que el doctor Miguel Mariano Gómez, alcalde de la Habana y presidente del 'Miramar Yacht Club', hacía entrega de la copa donada por él para ser corrida por yates de vela en tres años, una vez cada año, ganándola ayer en el primero, el yate 'Mayarí' de Guillermo Alamilla, a quien el doctor Gómez hace entrega del trofeo. Al lado del alcalde aparece el secretario de Obras Públicas, doctor Carlos Miguel de Céspedes, Rafael Posso, Enrique Berenguer y otras personas distinguidas de nuestro ya tismo.

Al fin, pudieron los Browns del San Luis ganar un juego, 6 a 2

Babe Ruth disparó un batazo cuadrangular, aumentando su ventaja a cinco

NEW YORK, septiembre 11. AP. Los Browns del San Luis, lograron ganar un juego a los Yankees el único de la temporada, por score de 6 a 2, en el juego final del año entre ambos clubs, ante un público de 35 mil almas. Los hombres de Hug perdieron la oportunidad de establecer un nuevo record consistente en ganar los 22 juegos con un mismo club. Sin embargo, empataron el record de los Cubs de 21 victorias a los Braves en 1909.

Babe Ruth dió el quincuagésimo jonrón en el cuarto inning que fué uno de los cinco hits que permitio Milt Gaston. Esto contribuyó a que los Yankees alcanzaron un total de 141 jonrones, batiendo el record de 140 establecido por los White Sox del Chicago en 1884. Hoy se observó en el Stadium el día de Joe Dugan. Antes del desafío la tercera base del Nueva York se le obsequió con una herradura de flores.

SAN LUIS

	V.	C.	H.	O.	A.	E.
O'Rourke, 3b. . . .	3	1	2	2	3	1
Rice, rf.	5	1	1	0	0	0
Sisler, 1b.	5	0	3	9	2	0
Williams, lf	5	0	3	1	0	0
E. Miller, cf	5	0	0	2	0	0
Schang, c.	2	2	1	7	0	0
Melillo, 2b.	4	1	1	3	1	0
Gerber, ss.	4	0	0	1	3	0
Gaston, p	4	1	0	2	3	0
Totales	37	6	11	27	12	1

NEW YORK

	V.	C.	H.	O.	A.	E.
Coms, cf	3	0	1	3	0	0
Koenig, ss.	3	0	0	0	1	0
Gazella, ss.	1	0	0	1	0	0
Ruth, rf	4	1	1	2	0	0
Gehrig, 1b.	4	0	1	7	1	0
Meusel, lf	3	1	0	2	0	0
Lazzeri, 2b	4	0	0	1	3	1
Dugan, 3b	3	0	2	1	1	0
Bengoun, c.	3	0	0	9	2	0
Pennock, p.	1	0	0	0	1	0
Shawkey, p	1	0	0	1	1	0
Durst (1)	1	0	0	0	0	0
Pipgras (1).	0	0	0	0	0	0
Totales.	31	2	5	27	10	1

Anotación por entradas

San Luis.	100 400 001—6
New York..	010 100 000—2

Two bse hits: O'Rourke Melillo. Three base hits: Sisler. Home run: Ruth. Bases robadas: Williams. Double pays: Gaston, Gerber y Sisler. Quedados en bases: New York 4; San Luis 12. Bases por bolas: Pennock 4; Gaston 2; Shawkey 3; Pipgras 1. Struck out: Gaston 1; Pennock 1; Shawkey 5; Pipgras 2. Hits a los pitchers: Pennock 8 en 3 y dos tercios; Shawkey 2 en 4 y un tercio; Pipgras 1 en 1. Wild: Shawkey. Passed balls: Schang. Pitcher perdedor: Pennock. Umpires: Owens, Van Graflan y Connolly. Tiempo: 2 horas 15 minutos.

VENCEN LOS CARIBES AL FORTUNA CON ANOTACION DE 5 POR 1 EN UN JUEGO QUE SE EFECTUO BAJO EL AGUA

Al levantarse las cortinas sobre un verdadero fangal los inclaneros atacaron furiosamente las curvas de Ballesté y llevaron tres anotaciones a su score. Zaldívar pitcheó muy bien haciendo que los góticos comieran en sus manos ducales.

Demostraron ayer los peloteros caribes, que son de pista fangosa, jugaron cinco innings bajo el agua, con el Fortuna y salieron por la puerta grande en medio de las sombras de un atardecer sin acompañamiento de sol, pues si lo había, disimulaba admirablemente su presencia, tras el espeso cortinaje de nubes grises. ¡Qué manera de llover!... ¡Santo Dios!... Ni en el día que enterraron a Bigote se mostró tan pródiga Madame la Lluvia. Desde las doce dijo el agua: ¡aquí estoy yo!, y estuvo cayendo con gran fuerza hasta las cinco y media, que fué cuando se decidieron a jugar los estudiantes y góticos, es decir, se decidieron a recomenzar el match, pues lo habían empezado una hora antes, teniéndolo que detener enseguida.

Pero vamos a decir cómo se desenvolvieron los acontecimientos, y a no estar anticipando por retazos lo sucedido. Se comienza el juego, cayendo una espesa llovizna. Tonilo (el Bibelot Caribe), se enfrenta con Ballesté, que ocupa el box por el Fortuna, y le suelta un tablazo inteligente, una perfecta colocada detrás de la tercera, que la convierte en tubey. Esnard manda la bola en fly largo a lo profundo del jardín central y Garros atrapa la bola, pero esto sirve para que Tonilo arribe a la antecámara en sacrifice hit de Esnard. Inclán pega de roller a la esféride, es un single de oro al center, anotando Tonilo (la primera en la frente). Espinosa suelta por no ser menos, otro hit; éste es al right y Rafaelito se cuelga de la tercera almohadilla. Al llegar a este capítulo de la historia, es cuando umpires y jugadores se ven obligados a abandonar el terreno, Sirique se dirige al público y declara que está lloviendo.

Cae mucha agua, en lo que también está de acuerdo Magriñat, y después de mucho llover, salen al campo los que en el argot taurino se llaman Monos-sabios, en los circos ecuestres "tarugos, y en este caso "assistants-escobas", pues con esos aparatos comienzan a achicar los grandes charcos y a hacer lo posible porque el terreno se encuentre en condiciones de ser utilizado. Lo que al fin se consigue y continúa el match Felo Córdoba al bate y Ballesté lo prorroga a la inicial y se repleta de caribes la pasarela. Monzón levanta un infield fly a tercera. Dorticós despierta de su morriña y pega un tremendo estacazo de dos esquinas al center, anotando Inclán y Espinosa, una pareja de médicos; Felo llegó a la antecamara en la jugada.

Macias muere en un rolincito inofensivo al pitcher, que dobla a la inicial, donde lo destripan. Así acabaron las agonías góticas en esta entrada, donde el team universitario pasó tres corredores por la goma del home plate.

La riposta del Fortuna fueron tres flys consecutivos de sus tres primeros hombres al bate, uno al rigth, uno al short y otro al left, no sucediendo nada notable hasta el cuarto innings, en que los fortunistas lograron visitar, por una sola vez, la accesoria margoniana. Hasta ese momento histórico, no le habían sonado de hit la bola a Zaldívar, que estaba hecho un "Koloso" en el box. Garros abrió la entrada con hit limpio al left; Arteaga le siguió con otro de la misma categoría por ese territorio. Reguera espanta el tercer single consecutivo, la mandó al right anotando Garros la primera y única fortunista. Fernández eleva un fly al jardín de Tonilo y es out. Silvino desprende una tremenda línea sobre la que realiza un etupendo engarce Espinosa, quien hace un tiro perfecto a la tercera, teniendo fuera a Arteaga.

En el quinto round, los caribes repitieron con un par de carreritas, haciendo que la suma total a su haber, llegara a cinco. Zaldívar comenzó colocando la bola detrás del short en terreno neutral. Tonilo va a sacrificarse y le sale un infield hit por tercera. Esnard al bat (Zaldívar estafa la antecámara), suelta roller al short, quien tira a primera, pero el inicialista devuelve la bola rápidamente al catcher y enfrían entre los dos a Zaldívar, antes de arribar a la chocolatera. Esnard quedó safe, pues no hubo tiempo a los dos outs, y como era lógico, se remató el más valioso, evitando la anotación. Inclán es prorrogado a primera. Espinosa roller al short y fuerza en segunda el out de Inclán. Esnard se prende de la cámara angustiosa y el Bambino queda en la inicial, pero Tonilo que estaba en tercera, anota. Espinosa estafa la adulterina y en el tiro que hace el catcher a esa base, anota Esnard desde tercera, después Espinosa se dejó hacer out entre tercera y segunda, para terminar la entrada, pues ya casi no se veía la bola. Ese fué un rayo de luz que brotó en el coco de Espinosa, que mucho le aplaudió el público caribe.

El Fortuna ocupó su turno al bate, el último, que era el del quinto inning, pues ya no era posible ver ni a Sirique, el que terminó sin consecuencias que lamentar para los universitarios. Penabad recibió la base Castillo abanicó la brisa. Ballesté acabó en fly a Espinosa. El Polaco dió de hit por tercera y Garros terminó el cuento en un inalámbrico a Monzón, que se guardó muy contento la bola y echó a correr por el terreno, como una rata de media noche, en dirección del cuarto de duchas.

Los caribes se anotaron esa victoria "mocha" de ayer, debido a comenzar atacando furiosamente las bolas de Ballesté, con un rally de cuatro indiscutibles, entre ellos dos tubeyotes, uno de Tonilo y otro de Monzón, y además, por la gran efectividad de Zaldívar, a quien no le dieron de hit hasta el cuarto inning.

Así que los inclaneros lo tuvieron todo de su parte, el ataque y la defensa. Ganaron como le gustaba ganar a Fernando VII cuando jugaba a la brisca (entonces no se conocía el "carta-tasajo") con todos los triunfos en la mano, que los cortesanos, los "guatacas" de aquella época, tenían buen cuidado de dejarlos en la mesa para que el monarca los robara. No creo que tenga necesidad de decir que el primer match de la tarde, el que estaba señalado entre Tigres Anaranjados y Pulgarcitos, no se llevó a efecto por culpa de la lluvia, el que seguramente se ha de celebrar el próximo sábado.

PEREZLINDO.

Véase el score en la página 18.

EL PELIGRO ROJO

QUIENES FORMARAN EL TEAM DEL GLORIOSO HABANA

Según las últimas noticias del manager Miguel Angel González, que está catcheando con los Cubs de la Liga Nacional, los jugadores que este año formarán el siempre glorioso club Habana, son los siguientes:

Paito Herrera, ss.
Alejandro Oms, lf.
Smith. 2b.
Dihigo, cf.
Wilson, 1b.
Cueto. 3b.
Mike, c.
Levis, p.

Además habrá en el banco para cualquier caso de emergencia, los players siguientes: Flourney, Raúl Alvarez. Pedro Dibut, Ricardo Torres, Julio Rojo, Olivares y Chano García.

Nos parece estar oyendo el comentario de Víctor Cabada, Aranguren y otros almendaristas "enragé":

"Bien nos van a dar golpes este año los rojos!"

BALOMPIE EN ESPAÑA

VENCIO EL CELTA AL ATHLETIC

VIGO, septiembre 11. (UP.) Se ha celebrado un partido amistoso de balompié entre el Celta y el Atlétic de Madrid, ganando el primero con anotación de cinco goals por uno.

El primer tiempo fué muy movido e interesante. En el segundo se destacó el dominio del Celta.

GANARON DOS JUEGOS LOS ROJOS DEL CINCINNATI A LOS BRAVES DEL BOSTON

Pete Donohue y Jackie May vencieron con facilidad.—Treinta hits batearon los players de Hendricks en los dos encuentros.—Pittenger bateó de 8-6

CINCINNATI, septiembre 11.—(A. P.)—Los Reds ganaron los dos juegos de un double header con el Boston hoy, por score de 8 a 4 y 16 a 54 El primer juego fué relativamente fácil para Pete Donohue mientras el segundo lo fué más para Jackie May.

Las sombras del en un tiempo famoso team aparecieron en los innings finales del segundo juego cuando Dick Rudolph pitcheó por el Boston después que Hug McQuillan había recibido duro castigo por parte del home club. El único miembro activo que queda de los famosos Bravos de 1914 es Rabbit Maranville, que juega con el San Luis, mientras Rudolph actúa de coach del Boston. Demostró la misma habilidad que en sus gloriosos días, pero le faltó velocidad así como curvas.

El Cincinnati bateó duro en ambos encuentros, dando doce hits en el primer juego y dieciocho en el segundo. Pittenger inició el ataque en el segundo juego, dando cuatro hits en cinco veces al bat, uno de ellos un jonrón, otro un doble y dos singles. Purdy bateó bien en ambos juegos, dando dos hits en cuatro veces al bat en el primero y cuatro de cinco en el segundo.

Score del primer juego:

BOSTON

	V.	C.	H.	O.	A.	E.
Richbourg, rf. . .	5	0	1	3	0	1
Gautreau, 2b. . .	5	1	2	2	3	0
Welsh, cf.	5	1	3	2	0	0
Fournier, 1b. . .	5	0	1	11	1	2
Brown, lf. . . .	4	0	1	1	0	0
Farrell, ss. . . .	4	0	0	1	4	1
Moore, 3b. . . .	4	1	3	1	2	0
Gibson, c.	4	0	1	2	1	0
Robertson, p. . .	1	0	0	0	1	0
High (1)	0	0	0	1	1	0
J. Smith (2) . . .	1	1	1	0	0	0
Totales	38	4	13	24	13	4

(1) Bateó por Robertson en el 7o.
(2) Bateó por Goldsmith en el 9o.

CINCINNATI

	V.	C.	H.	O.	A.	E.
Purdy, cf.	4	1	2	4	0	0
Dressen, 3b. . . .	5	2	2	1	0	0
Pipp, 1b.	5	1	2	8	0	0
Bressler, lf. . . .	3	0	0	2	0	0
Walker, rf.	2	2	1	6	0	0
Ford, ss.	3	1	1	2	2	0
Pittenger, 2b. . .	3	1	2	2	5	1
Sukeforth, c. . .	3	0	1	2	1	0
Donohue, p. . . .	3	0	0	0	1	0
Totales	31	8	12	27	9	1

Anotación por entradas

Boston	100 001 101— 4
Cincinnati	111 013 10x— 8

Sumario:

Two base hits: Gautreau, Ford; Purdy; Pittenger. Base robada: Walker. Sacrifice: Robertson; y Bressler, 2. Pittenger; Walker; High; Sukeforth; Donohue. Double plays: Pittenger a Ford a Pipp. Quedados en bases: Boston 9; Cincinnati 8. Bases por bolas: Robertson 3. Struck out: Donohue 2. Hits: a Robertson 10 en 6; Goldsmith 2 en 2. Wild pitch: Robertson. Pitcher perdedor: Robertson. Umpires: McLaughlin. McCormick y Klem. Tiempo: 1:45.

Score del segundo juego

BOSTON

	V.	C.	H.	O.	A.	E.
Gautreau, 2b. . .	4	0	0	1	0	0
Richbour rf. . . .	4	0	0	4	0	0
Bancroft (2). . . .	1	0	0	0	0	0
Welsh, cf.	4	1	1	0	1	0
Brown, lf.	3	2	2	3	0	1
Farrell, ss. . . .	4	1	2	2	4	0
Fournier, 1b . . .	3	0	0	10	2	0
Moore, 3b.	4	1	1	1	4	0
Urban, c.	2	0	1	2	0	0
McQuillan, p . . .	2	0	0	1	2	0
Rudolph, p. . . .	0	0	0	0	0	0
Smith, (1).	1	0	0	0	0	0
Totales.	32	5	7	24	14	1

(1) bateó por Rudolph en el 9o.
(2) Bateó por Richbougr en el 8o.

CINCINNATI

	V.	C.	H.	O.	A.	E.
Dressens, 3b. . . .	4	3	2	2	2	1
Purdy, cf.	5	2	4	1	0	0
Pipp, 1b.	5	0	1	15	0	0
Allen, lf	4	0	0	3	0	0
Walker, rf.	3	2	0	1	0	0
Ford, ss	5	2	2	1	6	0
Pittenger, 2b . . .	5	4	4	1	3	0
Picinich, c.	5	0	2	3	0	0
May, p.	5	3	3	0	5	0
Totales	41	16	18	27	16	1

Anotación por entradas

Boston..	020 000 021— 5
Cincinnati	521 003 50x—16

Sumario:

Two base hits: May. Ford, Pittenger, Picinich, Brown. Three base hits: Dressen. Home run: Pittenger. Base robada: Pittenger. Sacrifice Mc Quillan. Double plays: Ford a Pittenger a Pipp. Quedados en bases: Boston 5; Cincinnati 5. Bases por bolas: McQuillan 3; Rudolpr 1. May 4. Struck out: McQuillan 2; May 3; Hits: McQuillan 17 en 6 y dos tercios; Rudolph 1 en 1 y un tercio. Wild pitches: Rudolph. Passed balls: Urban. Pitcher perdedor: Mc Quillan. Umpires: McCormick, Klem y McLaughlin. Tiempo 1 hora 44 minutos.

GANO EL REAL MADRID EN MEJICO POR 8 A 2

CIUDAD MEXICO, septiembre 11. (AP.)—El equipo de balompié del Real Madrid derrotó hoy a un team local, formado por jugadores españoles, Real España, con score de ocho por dos.

El Real Madrid tiene el proyecto de salir con dirección a Nueva York a tiempo para jugar un match con un team seleccionado allí, el día 24, regresando después a España directamente.

Muy importantes serán las regatas de botes motores en los E. U.

A fin de semana contenderán las mejores embarcaciones por la Copa Presidente

WASHINGTON, septiembre 11. (A. P.) La flor y nata de los botes motores norte-americanos serán vistos desarrollar sus máximas velocidades en el velódromo acuático de esta capital en los próximos días, durante sus preparativos en la corriente del Potomac para la celebración de la regata por la Copa del Presidente, lo que será a fin de semana.

En los dos días de competencias serán discutidos por los botes motores tres de los mejores trofeos que se haya discutido entre esas embarcaciones: la Copa del Presidente, la Copa Memorial de Horace Dodge y la Copa del Secretario de Marina.

Hasta este año se ha discutido el Trofeo Dodge en Detroit, pero después de haberse celebrado las primeras regatas en Washington hace dos meses justos, se decidió que aquel fué disputado también en la capital, con las otras Copas. De estas, la donada por el Secretario de Marina es para que la corran botes motores un poco menores que los admitidos en las otras dos regatas.

Además de las tres competencias dichas, en el programa de dos días se incluirá carreras entre embarcaciones del tipo hidroplano, y dos entre las clases de motores especiales. Las regatas serán once en el primer día y doce en el segundo.

El team de Rifleros de Norteamérica ganó el match Internacional

Anotaron 7,087 puntos de 8,000 que es un nuevo e importante record mundial

CAM PERRY, Estado de Ohio septiembre 11.— (A. P.)—El team de rifleros de los Estados Unidos, formado por veinte tiradores certeros, ganó hoy aquí el Match Internacional al anotar 7.807 puntos de ocho mil posibles, o sea cuatro puntos más que los tiradores ingleses en sus campos propios el pasado agosto. El score norteamericano es un nuevo record mundial, batiendo el que hasta ahora tuvo el ejército de Inglaterra, la ue ganó el match en 1926, conquistando así el Trofeo Dewar, que estaba en poder de los Estados Unidos desde 1913.

El team nacional anotó un total de 3.939 puntos a cincuenta yardas y 3.864 a cien yardas, haciendo así 7.807. El team británico hizo 3.919 puntos a cincuenta yardas y 3.884 a cien, con un total de 7.803.

Los matches nacionales de rifle terminarán mañana al celebrarse el correspondiente al Trofeo Herick, participando teams de ocho tiradores cada uno.

Los matches de pistola, individuales y por teams, comenzarán el lunes por la mañana, comenzando la serie de competencias nacionales que terminarán el sábado próximo.

DOS BUENOS JUGADORES DEL BUFFALO PASAN AL TEAM DE LOS ROBINS Y GIGANTES

BUFFALO, septiembre 11. (A. P.) Tyson, ex-outfielder Gigante, y uno de los puntales del team Buffalo, ha sido vendido a los nacionales del Brooklyn por veinte mil pesos, según se anunció hoy. También se dice que Leo Mangum, que ganó 21 juegos para el Buffalo esta temporada pasará al Nueva York Nacional.

RESULTADOS DE LOS JUEGOS DE AYER EN LAS GRANDES LIGAS

LIGA NACIONAL

Chicago 7; New York 5.
San Luis 5; Brooklyn 0.
Cincinnati 8; Boston 4.
Cincinnati 16; Boston 5.

LIGA AMERICANA

San Luis 6; New York 2.
Washington 6; Chicago 5.
No habían más juegos señalados.

ESTADO DE LOS CLUBS

LIGA NACIONAL

	Pittsburgh.	New York.	San Luis	Chicago	Cincinnati	Boston.	Brooklyn.	Filadelfia	Ganados.	Average.
Pitts. . .	x	10	14	9	13	7	11	14	78	595
N. Y. . .	8	x	8	11	11	15	11	12	76	580
S. L. . .	8	7	x	11	12	11	13	14	76	580
Chi . . .	9	10	9	x	14	11	15	10	78	574
Cinci . .	6	6	7	8	x	15	7	14	63	481
Bos . . .	9	7	6	6	5	x	11	11	55	420
Broo . .	6	9	8	4	8	10	x	11	56	415
Fila. . .	7	6	3	9	5	7	11	x	48	358
Pdos . .	53	55	55	58	68	76	79	86		

LIGA AMERICANA

	New York.	Filadelfia.	Detroit.	Washington	Chicago.	Cleveland.	San Luis.	Boston.	Ganados.	Average.
N. Y. . .	x	13	12	11	12	9	21	18	96	701
Fila. . .	8	x	12	12	11	9	12	14	78	578
Det. . .	6	9	x	10	8	12	14	12	71	530
Was . . .	8	9	8	x	12	12	8	14	71	526
Chi . . .	5	8	11	10	x	8	13	10	65	481
Cle. . .	9	8	7	7	13	x	9	7	60	444
S. L. . .	1	5	8	10	6	10	x	15	55	407
Bost. . .	4	5	5	4	8	15	3	x	44	328
Pdos . . .	41	57	63	64	70	75	80	90		

JUEGOS PARA HOY

LIGA NACIONAL

Filadelfia en Pittsburgh.
Boston en Cincinnati.
New York en Chicago.
Brooklyn en San Luis.

LIGA AMERICANA

Detroit en Filadelfia.

DIARIO DE LA MARINA
CONCURSO SERIE MUNDIAL DE BASE BALL
CUPON-PROGRAMA
DE LOS JUEGOS QUE SE CELEBRARAN EL LUNES 19 DE SEPTIEMBRE

LIGA NACIONAL	LIGA AMERICANA
BROOKLYN en PITTSBURGH ☐	CLEVELAND en WASHINGTON ☐
BOSTON en CHICAGO ☐	SAN LUIS en FILADELFIA ☐
FILADELFIA en SAN LUIS ☐	CHICAGO en NEW YORK ☐
NEW YORK en CINCINNATI ☐	DETROIT en BOSTON ☐

Señale con una cruz las casillas de los Clubs que usted estime deben resultar vencedores.
NOMBRE Y DOMICILIO DEL CONCURSANTE
Sr.. .. ..
Calle.. .. .. Nº.. .. .. ..
Ciudad o Pueblo.. .. ..
Se suplica nombre, dos apellidos y letra clara.

Por apartado que usted viva, nuestros repartidores le llevarán el periódico. Contamos con un extenso servicio. SUSCRIBASE: Llame al M-8404.

M.E.C.D. 2016

LOS MARQUESES DEL VEDADO VENCEN A LOS YATISTAS DEL HABANA YACHT CLUB

GANAN LOS SENADORES AL CHICAGO WHITE SOX CON ANOTACION DE 6 POR 5

CON ROCAMORA EN EL BOX, EL VEDADO DERROTO AL HABANA YACHT CLUB, 3x1

A pesar de las fuertes lluvias caídas ambos teams se lanzaron al terreno, celebrando un desafío interesante que duró siete innings.—Bruzón aseguró la victoria con un buen hit en el quinto acto.—Gran fielding de Jorge Consuegra.—El pitching de Rocamora fué bueno.

Pese a las fuertes llucias que cayeron durante toda la tarde, ayer se jugó pelota en los terrenos del Vedado Tennis. Yatistas y Marqueses insistieron en celebrar el desafío que tenían anunciado y, aún bajo la impresión de que los grounds no estaban en condiciones para la lucha, iniciaron su tercer duelo de la season que treminó, para desconsuelo de muchos Caribes y Policías, en una fácil victoria de los azules, aunque con score de tres por una.

Sabiendo los jugadores del Vedado que el encuentro no pasaría de siete innings, por lo tarde que comenzó, decidieron atacar desde los primeros instantes, a fin de tener la victoria e nel refrigerador, caso de que la lluvia se hiciera más intensa y provocara una supensión después del quinto inning.

De esta suerte, los Marqueses lograron una carrera en su segunda entrada al bat y dos más en el quinto acto, que fueron suficientes para asegurar el triunfo, pues el joven Rocamora se presentó en admirables condiciones y amarró corto a Silvio O'Farrill, los hermanos Deschapelles y Polo Calvo, que en los últimos juegos del Yacht había dado prueba de encontrarse en un buen batting streak.

Enocntrándose Chicho Hernández en el box de los Yatistas, excelente máquina de Rafael Almeida se anotó su primera carrera. Chichio Bruzón abrió el inning recibiendo un pase gratis a la inicial. Alfredo Consuegra comprendió que la temperatura era propicia a los catarros y se disparó un suculento ponche que seguramente le fortaleció. Deseoso de vengarse y dejar bien parado el nombre de la familia, fué su hermano Jorge al bate, pero Chicho no le dió oportunidad a entrar en relaciones con la esfériде, otorgándole un boleto gratis, que le daba derecho a viajar tranquilamente desde home a primera, sin que nadie pudiese detenerlo en el camino. En estas condiciones, el terrible Gallardo, parado a dos millas del home, logró enredarse con una bola que le pitchearon pegada al cuerpo, sacando un hit de oro por primera que envió a Bruzón hacia home, con la carrera de la quiniela. Después no hubo más, pues Rocamora y Seigle fueron outs.

Las carreras del "segurete" cristalizaron en el quinto acto, cuando los desafíos empiezan a contarse, según dicen los libros y estadísticas baseboleras. Raúl del Monte inició los fuegos artificales disparando un cohete con música por el jardín izquierdo, que Polito Calvo convirtió mansamente en out, después de una ligera corrida. Calvo esperó dos bolas malas del Chino O'Garrill—que había sustituído en el box a Chicho Hernández—y cuando divisó la reata en lontananza, le tiró con toda su alma a la pelota, sacando un hit por encima del short que no fué de largo metraje, por que la bola se paró al chocar con la tierra enfangada. Acto seguido subió a la tribuna Alfonsito, que tiene fama de ser un buen orador en los días grises, pero, Silvio no le dió oportunidad de disparar su discurso, regalándole un pase gratis para que entrase sin ser molestado en la luneta inicial.

Con hombres en primera y segunda, un out y el desafío todavía en la balanza, por que no se sabía lo que podía hacer el Yacht Club en su próxima entrada al bat. Chicho Bruzón decidió quitarle el nerviosismo a los vedadistas que presenciaban el match desde la caseta del score, disparando un roller con música por la línea de tercera, que Argüelles trató de fildear con una sola mano, con el resultado de que la bola se extendió en consideraciones por el left field, mientras Calvo entraba en su casa, formando el consiguiente ruido de pasos que tanto nos hablara Víctor Muñoz en sus viejas reseñas baseboleras.

En el tiro a home, Alfonsito se corrió hasta tercera y Chichio a segunda, donde necesitó varios minutos para reponer el aire que había perdido en la carrera. Un dead ball al catcher Consuegra, llenó las bases con un sólo out, oportunidad que aprovecharon los Marqueses para utilizar la jugada del squeeze-play que tan buen resultado les dá.

Jórge Consuegra, enviado a home con la seña para el toque de bola, no esperó a que Silvio le pintase un strike por el centro de la goma, sino escogió la primera bola que le lanzaron y tocó por tercera, siendo out en la inicial, mientras Alfonsito anclaba sin mucho esfuerzo en el hogar de sus tíos. Gallardo terminó la jira, con un roller por el short, que lo convirtió en figurín de caja con un buen tiro al saco inicial.

En ese mismo inning los Yatistas salvaron la honra, pudiendo decirse que un "priving" del veterano Seigle fué causante de esa carrera, pues se durmió mucho con el hit bateado por Chicho Hernández, quedándose con la bola en la mano, sin observar que Nodarse corra como un lince hacia home.

La entrada fué iniciada por este recluta, Nodarse, con un hit de cañonazo al right field. Argüelles produjo otro por segunda, pero se olvidó dejar los plomos en home, antes de correr hacia primera y fué víctima de la combinación Del Monte Gallardo, mientras Nodarse llegaba comodamente hasta segunda. Salazar sufrió las consecuencias de batear por el territorio del short, y Palitico lo sacó out, haciendo una fenomenal asistencia, después que la bola se le había escapado al defensor de la tercera esquina. Entonces Chicho Hernández disparó un hit duro hacia el right, y Nodarse pudo anotar, cuando Seiglie se entretuvo en contar las costuras que tenía la pelota...

El Vedado no tiene pitchers, dicen muchos, pero, ayer Rocamora se portó a incomensurable altura y dejó en tres hits a los muchachos del Yacht Club, que en juegos anteriores había hecho muy efectivas demostraciones de hitting. Su control fué perfecto, dando un nuevo triunfo a los Marqueses que, a más de mantenerlos en el primer lugar, tuvo la virtud de ganar íntegra la serie a la novena del Yacht Club.

GALIANA.

Véase el scorer:

VEDADO

	V.	C.	H.	O.	A.	E.
Seiglie, rf.	3	0	1	0	0	0
Delmonte, 2b.	4	0	1	2	1	0
J. Calvo, cf.	4	1	1	0	0	0
Alfonso 3b.	3	1	0	3	1	0
Bruzón, lf.	2	1	1	1	0	0
A. Consuegra, c.	2	0	0	4	0	0
J. Consuegra, ss.	1	0	1.	0	7	0
Gallardo, 1b.	2	0	1	11	0	0
Rocamora, p.	3	0	0	0	1	0
Totales	24	3	6	27	10	0

H. Y. C.

	V.	C.	H.	O.	A.	E.
L. Calvo, rf.	3	0	0	2	0	0
Manrara, 2b.	2	0	0	0	4	0
C. Deschapelles, ss	3	0	0	2	1	0
O'Farrill, lf., p.	2	0	0	0	3	1
J. Deschapelles, 1b	3	0	0	9	0	0
Nodarse, cff.	3	1	1	2	0	0
Argüelles, 3b.	3	0	1	4	3	0
Salazar, c.	2	0	0	2	0	0
Hernández, p., rf.	2	0	1	0	2	0
Totales	23	1	3	21	13	1

Anotación por entradas:

Vedado	010 020 0—3
H. Y. Y.	000 010 0—1

SUMARIO:

Sacrifice hits: Gallardo; J. Consuegra. Bases robadas: Delmonte; Manrara. Struck outs: Hernández, dos; Rocamora, 3; O'Farrill, 0. Bases por bolas: Hernández, 3; Rocamora, 1; O'Farrill, 3. Dead balls: O'Farrill a A. Consuegra. Tiempo: 1 hora, 24 minutos. Umpires: Borroto, (home); Hernández, (bases). Anotador: Hilario Franquiz.

ALMANAQUE DEPORTIVO

1927 SEPTIEMBRE 1927

12

HOY HACE UN AÑO QUE...

—Los Piratas vencieron al New York en un doble-header, siendo Aldridge y Meadows los pitchers ganadores.

—Los Reds de Cincinnati imitaron al Pittsburg, jugando contra el Brooklyn, siendo Luque y Donohue los pitcher que salieron airosos.

El Club Toronto ganó el pennat de la Liga Internacional al vencer al Buffalo en el último encuentro de la serie.

—El club Dallas ganó el champion de la Liga de Texas.

SARNA
RASQUIÑA
Se cura cómodamente en diez minutos, sin baño con el
SULFURETO GABALLERO
De ventas en Habana: Gran Droguería Sarrá y en todas las Farmacias de la Isla.

GRATIS PARA LOS HOMBRES
Informaré gratis cómo curarse pronto y radical con un tratamiento patentado de fama mundial. Enfermedades Secretas, Irritación, Ardor al orinar, Flujos, Gota Militar, Arenillas, Catarros de la vejiga, Cistitis, Ureritis. Envíe su dirección y dos sellos rojos al Representante G. Sabas, Apartado 1328, Habana.
C 5877 6 d 11

AMOR EN SUEÑO
EL MEJOR CIGARRO
DEL MUNDO

Los Senadores ganaron en el décimo segundo con un tubey y un hit

En el inning anterior anularon una carrera de Stewart que corrió por Judge

WASHINGTON, septiembre 11. (A. P.) Un tubey de Bluege, el antesalista de los Senadores, ligado con un single oportunísimo de Hayes, el torpedero, puso término al juego de extra innings, en el décimo segundo episodio entre Washington y Chicago.

En el inning anterior, en el onceno, los fanáticos creyeron que ya el team de Harris había ganado y se lanzaron al terreno, formándose una gran confusión que el umpire de home aclaró a instancias del pitcher que actuaba: Ese episodio lo había comenzado Judge dando un triangular y Steart, que corrió por él hizo carrera al batearse un fly al outfield; pero el lanzador Lyons, que actuaba por el Chicago protestó a Hildebrand y éste umpire, que había visto al corredor salir de tercera antes de que la pelota fuese fildeada declaró out al corredor de acuerdo con el inciso décimo de la Regla 56. Flaskamper, el short-stop, que recibió la bola de outfield y ver que su compañero reclamaba el out, entonces fué con la esfériде y tocó la tercera declarando Hildebrand out a Stewart.

A continuación va el score:

CHICAGO

	V.	C.	H.	O.	A.	E.
Flaskamper, ss.	6	1	1	2	3	0
Kamm, 3b.	6	1	2	2	6	0
Mostol, cf.	6	1	1	2	0	0
Metzler, rf.	5	1	1	1	1	0
Reynolds, lf.	3	0	1	4	1	0
Ward, 2b.	5	0	1	0	4	0
Clancy, 1b.	4	0	2	20	2	0
Crouse, c.	3	0	0	3	1	0
Faber, p.	4	1	2	1	8	0
Lyons, p.	1	0	0	0	0	0
Totales	43	5	11	35	26	0

Nota.—La carrera decisiva se hizo con dos outs.

WASHINGTON

	V.	C.	H.	O.	A.	E.
Rice, rf.	6	0	1	7	0	1
Harris, 2b.	6	1	3	2	1	0
Speaker, cf.	6	1	1	2	0	0
Goslin, lf.	5	1	2	4	0	1
Judge, 1b.	5	0	2	13	0	0
Tate, c.	5	0	2	4	1	0
Bluege, 3b.	5	1	3	1	3	0
Hayes, ss.	5	1	2	2	4	1
Zachary, p.	1	0	0	0	1	0
Braxton, p.	1	0	0	1	4	0
Johnson, p.	0	0	0	0	1	0
Lisenbee, p.	1	0	0	0	1	0
McNeely, (1)	1	0	0	0	0	0
Ruel, (2)	0	0	0	0	0	0
Detar, (3)	0	1	0	0	0	0
Stewart, (4)	0	0	0	0	0	0
Totales	47	6	16	36	16	3

(1) bateó por Braxton en el séptimo.
(2) bateó por Johnson en el noveno.
(3) corrió por Ruel en el noveno.
(4) corrió por Judge en el décimo segundo.

Anotación por entradas:

Chicago	103 000 100 000—5
Washington	000 000 104 001—6

SUMARIO:

Two base hits: Flaskamper; Kamm; Faber, 2; Goslin; Bluege. Three base hit: Judge. Base robada: Kamm. Sacrifices: Hayes; Crouse. Quedados en bases: Chicago, 6; Washington, 11. Bases por bolas: Faber, 1; Lyons, 1; Zachary, una; Johnson, 1; Lisenbee, 1. Struck out: Faber, 3; Braxton, 1; Lisenbee, 1. Hits a los pitchers: Faber, 10 en 8; Zachary, 6 en 2.1|3; Yyons, 6 en 4; Braxton, 3 en 4.2|3; Johnson, 1 en 2; Lisenbee, 1 en 3. Dead ball: Faber a Bluege y a Goslin. Passed balls: Crouse, 2. Pitcher ganador: Lisenbee. Pitcher perdedor: Lyons. Umpires: McGowan; Evans y Hildebrand. Tiempo: 2.30.

GANARON LOS SUECOS EN LOS JUEGOS ATLETICOS CONTRA FINLANDIA 98 POR 86

ESTOKOLMO, Suecia, sptiembre 11. (A. P.) Los Juegos Atléticos entre Suecia y Finlandia terminaron hoy aquí en presencia del Rey Gustavo. Suecia ganó, anotando 98 puntos y 86 Finlandia.

POMADA INFALIBLE
KITA-KAYO
QUITA POSITIVAMENTE LOS CALLOS
DE VENTA EN TODAS LAS BOTICAS

OFTALMO GOTAS
FORMULA
Sulfato de Zinc . . . 0.03 grs.
Adrenalina, solución al milésimo . . . 2.00 grs.
Solución de Oxicianuro de Hidrargirio al 1x5000 25 grs.
Indicado en todas las irritaciones e infecciones de la conjuntiva (catarros oculares), tanto para curarlas como para evitarlas profilácticamente. Hace cesar la inflamación, el dolor, etc., etc.
Modo de usarlo:—Instílese una gota de 2 a 3 veces al día, salvo indicación facultativa.
PREPARADO POR EL
Dr. Arturo C. Bosque
Laboratorio: Tejadillo 36. Habana.

Frontón Habana-Madrid

PELOTA DE VERANO

Llegaron los descansantes ruidosos del domingo; se reunieron con los alborotantes del sjbado botarate; se confundieron estos y aquellos con los fanáticos y haciendo un escándalo sonoro con las palmas se abrió la sesión peloteante del gran domingo.

Salieron a pelotear el primero, de 30 tantos, los blancos, Pascau y Uria contra los azules Ibarlucea y Buendía. Hicieron un buen partido, que ganaron los azules, dejando a los blancos en el tanto 26.

Se arrancan con la primera quiniela Rafael e Ibarlucea; la pagaron con 36 pesubios, y comenzó el segundo de 30 tantos, cuyos disputantes fueron, los blancos Ugalde y Salazar, contra los azules, Guisasola y Gárate. Fué mejor y de más grande peloteo con arreglo a la alta categoría de las cestas. Lo ganaron los azules ,y los blancos completaron los de San Juan.

Cobramos la segunda quiniela de Gárate y Uria, que valió la suma de los dos ochos muy cinturas, y comenzó el tercero de la jornada, primero de los de la noche, que disputaron los blancos Ochoa Menor y Paco, contra los azules, Creus y Labat Mayor. Fué otro gran partido; las parejas, peloteando altaneras, llegaron iguales a la tragedia de 24. Grn ovación. Lo ganaron los blancos. Se repite el escándalo palmoteante.

Se llevaron la tercera quiniela Guillermo y Rafaelito; la pagaron con treinta y seis maracas, y salieron los jóvenes peloteros del cuarto; a 30 tantos, y de blanco, Rafael y Florentino, contra los de azul Guillermo y Arruti. Gran peloteo; empates sobresaltantes en tres, veintitrés y veinticuatro. Lo ganan los azules, y los blancos otros señores que no pasan de la verbena de San Juan.

Se pelotea la última quiniela; se la llevan Mir y Florentino, que la pagan con 38 pesos. Y entramos en los dimes y diretes del fenomenal de 30 tantos, que peloteaban los blancos Labat Menor y Mir, contra los azules Pistón y Joaquín, que fueron la aplanadora rusa para los dos blancos que quedaron totalmente morenos totis y en la fatal y triste cifra que todo lo tuerce; en catorce. Aquello fué un atropello.

Y se acabó lo que se daba.

Hoy lunes no damos un golpe en Habana Madrid. El martes salao gran jornada.

D. F.

FRONTON HABANA MADRID, S.A.

Programa oficial para la función continua que se celebrará desde las 3 a las 12 p. m. del martes 13 de septiembre de 1927.

Primer partido, a 30 tantos, con apuestas:

Ochoa Menor y Pistón, blancos, a sacar del cuadro 12 y medio, contra Pascau y Labat Mayor, azules, a sacar del 13 y medio.

AVISO

Teniendo en cuenta el pequeño tamaño de esta cancha, y para evitar posibles confusiones se establece la siguiente regla especial:

Toda pelita que después de salir del frontis, pegue en la pared del rebote y en el piso de la cancha, volviendo de nuevo a tocar el frontis, sin haber sido antes devuelta legalmente por el bando contrario, se contará tanto para el bando que lanzó la pelota, sin que pueda ser devuelta después de tocar por segunda vez el frontis.

La Empresa.

Primera quiniela de combinación, a 6 tantos, con apuestas.

Ochoa Menor; Creus; Pascau; Labat Menor; Guillermo; Paco.

Segundo partido a 30 tantos, con apuestas.

Uria y Joaquín, blancos a sacar del cuadro 13 contra Epifanio y Florentino, azules, a sacar del 13.

Segunda quiniela de combinación, a 6 tantos, con apuestas.

Joaquín; Uria; Florentino; Salazar; Pistón; Epifanio.

Tercer partido amateur a 30 tantos, sin apuestas.

Cuarto partido amateur, a 30 tantos, sin apuestas.

Quinto partido, a 25 tantos, con apuestas.

Guillermo y Paco, blancos, a sacar del cuadro 13 contra Labat Menor y Buendía, azules, a sacar del cuadro 12.

Tercera quiniela de combinación, a 6 tantos con apuestas.

Ibarlucea; Paco; Rafael; Guisasola; Labat Mayor; Buendía.

Sexto partido a 30 tantos, con apuestas.

Ibarlucea y Salazar, blancos, a sacar del cuadro 13 y medio; contra Rafael y Arruti, azules, a sacar del cuadro 13.

Cuarta quiniela de combinación, a 6 tantos, con apuestas.

Uria; Salazar; Epifanio; Arruti; Ugalde; Gárate.

Séptimo partido a 30 tantos, con apuestas.

Guisasola y Gárate, blancos, a sacar del cuadro 13 y medio, contra Ugalde y Mir, azules, a sacar del 13 y medio también.

Precios de las localidades: Entrada general sin derecho a asiento reservado pero pudiendo ocupar cualquiera que no esté vendido: 1 peso 20 centavos. Asiento de cancha reservado desde las 3 a las 12 p.m. 40 centavos. Palcos sin entradas: 3 pesos. Entrada general 30 centavos. Delantero de grada reservado desde las 3 a las 12 p. m.: 20 centavos.

NOTAS: No se dan contraseñas para salir del local.

De acuerdo con el reglamento de espectáculos, la Empresa se reserva el derecho de modificar los partidos anunciados. Si por cualquier motivo se suspendiese el primer partido una vez jugados los primeros 15 tantos, no habrá derecho a la devolución del importe de la localidad. La Empresa se reserva el derecho de negar la entrada al local a toda persona que no guarde la compostura debida, o realice apuestas sobre el resultado final de las quinielas, sin obtener los boletos en las taquillas destinadas a su venta.

LOS INTER-SOCIALES INAUGURAN HOY SU CAMPEONATO DE HAND BALL

CINCO CLUBS TOMAN PARTE.—LOS MEJORES HAND-BOLISTAS PARTICIPAN EN ESTE CAMPEONATO.—LOS JUEGOS DE ESTA SEMANA.— LOS JUECES DESIGNADOS POR EL DOCTOR ORINOCO.

Mucho entusiasmo ha despertado entre las sociedades inscriptas en la ya poderosa Liga Inter Social de Amateurs de Cuba la grata nueva del campeonato de hand ball que hoy se inaugura en la magnífica cancha de la Sociedad Areca, sita en Josefina y Segunda Vibora.

Con motivo de la referida inauguración la Sociedad Areca resplandecerá una vez más con toda la belleza y brillantez a que nos tiene acostumbrados, pues tanto su digno presidente, nuestro buen amigo el doctor Gregorio Guas, como los activos miembros de la Liga Inter Social han actuado eficazmente para el mejor éxito del campeonato y para ello han organizado de la mejor manera todo lo necesario para la comodidad de los concurrentes, en donde es de suponer han de sobresalir nuestras bellísimas viboreñas, decididas partidarias de las prestigiosas sociedades que en nuestra ciudad nueva poseen sus casas clubs.

Asímismo la Cuban Telephone Club, única sociedad residente en la Habana, participará en la contienda y ha de ser, sin duda alguna, un verdadero atractivo más que sumar a los anteriores, pues de todos es conocido el grupo siempre selecto de mujeres preciosas que son defensoras de la bandera telefónica.

Nada, que estos intersociales son verdaderos organizadores y laboran con tenacidad inigualable; son activos, laboriosos, enérgicos y honrados en todas sus actuaciones y he ahí sus triunfos.

Se han inscripto las sociedades Santos Suárez Tennis Club, Sociedad Areca, Club San Carlos, Hermanos Maristas y Cuban Telephone Club.

En esta justa toman parte verdaderos hanbolistas que disfrutan de reconocida popularidad, tales como José Herreiz (el gran Cheo); Madrigal, Antonio Munyet (el terrible), Moralitos, Carbajal, Portelita, Villazón, Garmendía, doctor Miñoso, Fournier, Sotelo, (Transferencia); Jesús Guerra, Vilanova, Padrón, José Díaz (el gallego); Santos Nosti Polon (Espolones); Mata, Montejo, Gómez J. Ruiz, A. de los Ríos, Octavio Ruiz, Saturnino Alvarez, Menéndez (Japón) y otros más que gozan de renombre como tales.

Esta primer noche asistiá el Son Intersocial, que deleitará a la concurrencia con los últimos sones.

El insustituíble tesorero el activo José Manuel Fortes ha sido el organizador del Son, que lleva el nombre de Intersocial y que ha de amenizar todas sus fiestas y justas.

Otro nuevo triunfo.

LOS JUECES NOMBRADOS

Un acierto más ue sumar a los intersociales ha sido el nombramiento de los jueces que actuarán en el campeonato de hand ball.

Ellos son: el doctor Félix Suárez, conocedor de este deporte como pocos; el viejo camarada en liders deportivas señor Juan Suárez, delegado ante la Liga por el Club Havana Central y el señor Florentino Romero, que actuará como intendente y que ha de ser un verdadero juez supremo de la Liga.

Como juez suplente se nombró al señor Eduljo Ruiz, secretario de la Liga Intersocial de Amateurs de Cuba.

LOS PARTIDOS DE ESTA NOCHE SON TODOS BUENOS

A las nueve en punto dará comienzo el primer partido (singles) entre los toritos Herreis (Cheo) y Japón y terminado éste, dará comienzo al partido de parejas entre José Rerreiz y Arturo Carbajal (el viejo) contra el doctor Miñoso y Fournier.

Segundo partido de parejas: R. Sotelo y J. Guerra contra M. Vilanova y Padrón.

Tercer partido: A. Madrigal y J. Díaz vs. Japón y Diviñó.

Esta primer noche sólo toman parte los clubs San Carlos y Areca.

En otro lugar de estas planas verán el schedule delos juegos de la semana.

Los abonos para todo el campeonato valen la irrisoria suma de un peso y nos figuramos que no se cabrá en las noches de juegos en la Sociedad Areca, pues el peso lo vale solamente el ver tantas caras bonitas...

Los socios del Areca no abonarán por su entrada; pero sépase que es indispensable enseñar al portero de la Liga su último recibo.

Los chicos de la prensa pueden solicitar sus pases al señor secretario de la Liga al teléfono I-1346.

El San Luis Nacional empató con los "Boys" del New York Gigantes

El pitcher Fred Frankhouse le dió una lechada a los Robins permitiendo 4 hits

SAN LUIS, septiembre 11, (AP.)—Fred Frankhouse, exlanzador del Houston, con un brazo potente ganó su segundo juego consecutivo para los Cardenales, derrotando a los Dodgers del Brooklyn con anotación de 5 a 0 hoy. El pitcher recluta permitió a los Dodgers solo cuatro hits y llevó a los campeones del mundo a un empate con el Nueva York en el segundo lugar de la Liga Nacional.

Dos errores, uno de Barrett y otro de Herman, dieron al San Luis tres carreras en el octavo inning. Holm dió un single al center. Bottomley dió un bunt y ambos corredores fueron safe a causa de un fumble de Barrett. Frisch bunteó y cuando Herman hizo una tirada wild sobre tercera Holm y Bottomley anotaron, llegando Frisch a primera.

Score:

BROOKLYN

	V.	C.	H.	O.	A.	E.
Statz, cf	4	0	0	3	0	0
Carey, rf	4	0	0	2	0	0
Hendrick, lf	4	0	3	2	1	0
Herman, 1b	2	0	0	7	1	1
Barrett, 2b	4	0	0	0	2	1
Partridge, 2b	3	0	0	2	1	0
Butler, ss	4	0	1	2	6	0
Henline, c	2	0	0	6	0	0
Vetty, p	3	0	0	0	1	0
Totales	30	0	4	24	12	2

ST. LOUIS

	V.	C.	H.	O.	A.	E.
Holm, cf	4	1	1	5	0	0
Bottomley, 1b	3	2	1	10	0	0
Frisch, 2b	3	1	2	2	2	0
Hafey, rf	3	0	1	6	0	0
Blades, lf	4	1	1	0	0	0
L. Bell, 3b	4	0	1	0	3	0
Snyder, c	3	0	1	3	0	0
Schuble, ss	3	0	0	1	2	1
Frankhouse, p	3	0	0	0	0	0
Totales	30	5	8	27	7	1

Brooklyn	.000 000 000—0
St. Louis	.000 2000 03x—5

Two base hits: Hendrick, Frisch. Bases robadas: Blades, Bell. Partridge. Sacrifices: Herman, Henline, Bottomley, Frisch, Hafey. Quedados en bases: Brooklyn 7; St. Louis 4. Bases por bolas: Frankhouse 2. Struck out: Frankhouse 3, Petty 3. Umpires: Moran, O'Day y Reardon. Tiempo: 1:48.

Score del juego Universidad-Fortuna

UNIVERSIDAD

	V.	C.	H.	O.	A.	E.
González, rf.	3	2	1	2	0	0
Esnard, 3b.	2	1	2	2	0	0
Inclán, 2b.	2	1	1	0	0	0
Espinosa, cf.	3	1	1	2	1	0
Córdoba, c.	1	0	0	2	0	0
Monzón, lf.	2	0	1	2	0	0
Dorticós, 1b.	2	0	1	3	0	0
Macías, ss.	1	0	0	2	1	0
Zaldívar, p.	2	0	1	0	2	0
Totales	18	5	8	15	4	0

FORTUNA

	V.	C.	H.	O.	A.	E.
Arredondo, 3b.	3	0	1	2	2	0
Garros, cf.	3	1	1	2	0	0
Arteaga, c.	2	0	1	1	5	0
Reguera, rf.	1	0	1	0	0	0
Fernández, 2b.	2	0	0	1	2	0
Ruiz, 1b.	2	0	1	5	0	0
Penabad, lf.	1	0	0	0	0	0
Castillo, ss.	2	0	0	4	1	0
Ballesté, p.	2	0	0	0	1	0
Totales	18	1	5	15	11	0

Anotación por entradas:

Universidad	300 02—5
Fortuna	000 10—1

Sumario:

Two base hits: A. González. Dorticós. Sacrifice hits: Esnard. Bases robadas: Zaldívar, Espinosa, Esnard. Double plays: Zaldívar a Macías a Dorticós; Espinosa a Esnard. Struck outs: Ballesté 1; Zaldívar 2.Bases por bolas: Ballesté 3; Zaldívar 2. Tiempo: 1 hora 3 minutos. Umpires: González (home); Magriñat (bases). Anotador: Julio Fránquiz.

En el sexto inning, el Chicago Nacional hizo un rally de 6 carreras

Hubo que suspender el juego mientras los sombreros invadieron el campo

CHICAGO, septiembre 11 (A. P.)—Un rally de seis carreras en el sexto inning dió hoy al Chicago una victoria con score de 7 5, sobre los Gigantes de Nueva York, ante la concurrencia más grande de la temporada compuesta de unas 45,000 almas. El público fué acomodado alrededor del outfield, valiendo los hits que iban al público por dos bases únicamente.

Durante el rally tormentoso del quinto inning, un aguacero de sombreros cayó en el campo, demorando el juego, hasta que los guardadores del parque y la policía recogieron los sombreros.

La victoria rondujo a los Cubs a dos y medio juego de los Piratas que no jugaron hoy y están de líders, y están todavía medio juego detrás de los Gigantes.

Hark Wilson inició la anotación de carreras en el segundo inning al batear su home run número 26 de la temporada actual, metiendo la bola en la cerca del jardín derecho, sin que hubiera hombres en bases. La película cuadrangular ha empatado a Wilson con Cy Williams, del Filadelfia Nacional, y el jonronero que h aestado hasta hoy a la cabeza de la Liga.

Los Gigantes contestaron con tres carreras e nel quinto. El single de Terry y la base que le dieron a Jackson produjo un carrera cuando Harper bateó un tubey. Por un sacrifice fly de Taylor, Jackson anotó también. Dos singles consecutivos de Barnes y Mueller enviaron al home a Harper pero entonces los Cubs acabaron con la fiesta mediante un rápido double play.

Un barrage de hits y dos transferencias seguidas sacaron a Barnes del box en el sexto, pero los Cubs hicieron otras dos carreras, al lanzador Henry, antes que terminase el rally. El esfuerzo de los Gigantes en el noveno no pudo producir la victoria.

Score:

NEW YORK

	V.	C.	H.	O.	A.	E.
Mueller lf.	4	0	1	2	0	0
Lindstrom 3b.	4	0	0	0	2	0
Roush cf.	4	0	0	2	0	0
Hornsby 2b.	4	0	2	0	5	0
Terry 1b.	4	2	2	11	0	0
Jackson ss.	3	2	1	1	0	0
Harper rf.	4	1	2	5	0	0
Taylor c.	3	0	1	3	1	0
Barnes p.	2	0	1	0	2	0
Henry p.	0	0	0	0	0	0
Ott (1).	1	0	0	0	0	0
Cantwell p.	0	0	0	0	0	0
Totales.	33	5	10	24	10	0

(1) Bateó por Henry en el 8o.

CHICAGO

	V.	C.	H.	O.	A.	E.
Adams. 3b.	5	0	1	1	1	0
English ss.	4	1	2	1	7	0
Heathcote rf.	4	1	1	2	1	0
Stephenson lf.	4	1	2	2	0	0
Wilson cf.	3	2	2	2	0	0
Grimm 1b.	2	0	0	14	1	0
Hartnett c	4	0	0	1	0	0
Beck 2b.	4	1	3	3	5	0
Carlson p.	3	1	0	1	2	0
Totales.	33	7	11	27	17	0

Anotación por entradas:

New York	000 030 002—5
Chicago	010 006 00x—7

Sumario:

Two base hits: Stephenson, 2. Harper, Beck, Wilson, Jackson. Home run: Wilson. Sacrifices: Carlson, Taylor, Grimm. Double plays: English a Beck a Grimm; Beck a English a Grimm. Quedados en bases: New York. 3; Chicgo, 6. Bases por bolas: Carlson, 2; Barnes 2. Struck out: Barnes, 1; Carlson, 1; Cantwell, 1. Hits: Barnes, 8 en 5 1-3; Henry, 3 en 1 2-3 innings; Cantwell, 0 en 1. Pitcher perdedor: Barnes. Umpires: Wilson, Quigley y Pfirman. Tiempo. 1:47.

EN EL OTOÑO SE CELEBRARAN IMPORTANTISIMOS EVENTOS DEPORTIVOS EN ESPAÑA

MADRID, septiembre 11. (AP.)—Los centros deportivos muestran gran animación con motivo de los eventos anunciados para el próximo otoño, estación en la que no solo se celebrarán importantes desafíos de foot ball, sino matches de boxeo, concursos de corredores y torneos de lucha libre. Al mismo tiempo, durante el otoño se hará el entrenamiento para los próximos Juegos Olímpicos.

La afición atlética va ganand terren en España, siendo numerosos los bouts de boxeo que se celebran en todo el país, principalmente en las grandes ciudades.

GANO EL FALL RIVER 7 A 4

NUEVA YORK, septiembre 11.—(A. P.)—Hoy se celebró aquí un importantísimo match en opción al campeonato de fútbol asociación de la Liga Americana, entre los fuertes clubs Fall River y New York Gigantes, ganando los primeros con anotación de siete goals por cuat

PIERDE EL PARTAGAS EL PRIMERO DE LA SERIE

EL ATLETICO DE LA POLICIA ARROLLO EN FORMA AL LOMA

LA MAYOR PARTE DE LOS CRITICOS AMERICANOS DE TENNIS CONSIDERAN A LOS FRANCESES COMO INVENCIBLES EN LOS COURTS Y ESPERAN QUE GANEN TAMBIEN EN FOREST HILLS

Señalan a Cochet como el más probable ganador del Campeonato de Singles que se celebrará esta semana. — George Lott y Johnny Doeg pueden ser los pilares de un nuevo team norteamericano

NUEVA YORK, septiembre 11. (A. P.) Francia, que ha interrumpido la posesión de la copa Davis durante siete años por los Estados Unidos, probablemente retendrá el trofeo de tennis durante varios años.

La nueva dinastía, basada principalmente en la habilidad y juventud de René Lacoste y Henry Cochet, sucede a las famosas combinaciones de Wilding y Brookes, de Australia, los hermanos Doherty, de Inglaterra, y los Bills, Johnston y Tilden, de los Estados Unidos.

Francia no puede mantener su altura tanto tiempo como Big Bill y Little Bill la mantuvieron. El tiempo y el desarrollo de una forma de juego por los Estados Unidos lo determinarán; pero de todas suertes, no hay perspectivas de que el régimen francés no dure varios años por lo menos.

Que los franceses así lo esperan, lo indicaron a su regreso de Filadelfia, donde ganaron tres de los cinco matches a los Estados Unidos y alcanzaron la aspiración que habían estado persiguiendo durante tres años. M. Pierre Guillou, capitán francés, declaró que esperaba que sus jugadores pudieran defender con éxito el trofeo en París el año próximo.

La mayor parte de los críticos americanos consideran que los franceses son ahora invencibles. Esperan que Lacoste o Cochet, probablemente el primero, completará su conquista llevándose también a Francia el título de singles americano del torneo que se celebrará en Forest Hill esta semana. Tilden hará esfuerzos considerables para volver a ganar el título de singles, pero se duda de que sus recursos sean suficientes, especialmente con Cochet y Lacoste.

George Lott, de 20 años y Johnny Doeg, de 18, pueden ser los pilares de u nnuevo team americano por la copa Davis. Lott ha despertado interés y posee la distinción de ser el único norte-americano, con excepción de Tilden, que ha derrotado a Lacoste este año. Realizó esta hazaña en el torneo de invitación de Southampton, Long Island y Tilden lo hizo en París en los matches entre Francia y los Estados Unidos.

Los directores del tennis norteamericano, entre ellos Dwight F. Davis, secretario de la Guerra y donante del trofeo acepta la pérdida de la copa filosóficamente. En los últimos siete años, sólo un joven, Vicent Richard, pudo desalojar a los Bills de los singles de la copa Davis. Vinny lo hizo en 1924 cuando reemplazó a Johnston.

Red Chapman vs Beny Bass

Se enfrentarán esta noche en un bout a diez rounds discutiéndose la faja que dejó vacante Luis Kid Kaplan

FILADELFIA, septiembre 11.—(A. P.)— Satisfechos con las condiciones en que se encuentran, Red Chapman y Beny Bass, que se enfrentarán mañana en el Stadium Municipal para discutir el campeonato de peso pluma del mundo, cerraron esta noche sus campos de entrenamiento.

Ambos parecen hallarse en la mejor forma y confían en la victoria. El contendiente bostoniano Red Chapman, por la corona que dejó vacante Louis Kid Kaplan, predijo que ganaría por knock out y aseguró que sería una sorpresa para él que la lucha, anunciada a diez rounds, pasara del tercero.

—"La razón por la que creo que ganaré por knock out—dijo Chapman—es porque considero que mi "hook" de izquierda es mejor que el de Bass".

Bass dijo que estaba dispuesto a ser el primer boxeador de Filadelfia que ganara un campeonato mundial. "El bout—agregó—no llegará al límite si Chapman demuestra deseos de combatir".

Los toletaris de la Policía vencen sin susto al Loma Tennis

Con Ignacio Ruiz en el box lograron dominar a los representantes de la Víbora. Dispararon 17 hits de diversos metrajes.

Los Toletaris de la Polica se anotaron una fácil victoria, 15 por 1, sobre el team del Loma Tennis Club, en el segundo juego del dobl-header efectuado ayer por la tarde en los terrenos del Vedado.

Encontrándose los terrenos completamente enfangados, debido a las enormes lluvias que cayeron, fué imposible que ambas novenas jugaran un baseball de primera clase; por eso se sucedieron los errores, muchos de los cuales fueron de esos que no se apuntan, pero, que lucen en el juego del tamaño de una casa, quitándole entusiasmo al más amante de los espectadores.

Siendo la novena del Loma Tennis muy infefrior a la de la Policía, es lógico suponer que sus errores fueran más costosos, por cuyo motivo, no deben asombrarse nuestros lectores de la enorme anotación policiaca. Si a esto agregamos que el zurdo Cárdenas creyó que lo habían nombrado administrador de un teatro, por el número de pases que regaló a sus contrarios, comprenderemos fácilmente porqué el match se fué tan de un sólo lado.

En los primeros instantes del juego, todo parecía indicar que los fanáticos que desafiaron a la lluvia, asistiendo al game, seréan testigos de una bonita demostración de baseball. Los Policías comenzaron atacando bien, pero los Rojos se defendieron mucho y redujeron bastante la anotación que podían haberle hecho.

En el inning de apertura, Cándido dió un hit al center. Vietti recibió un dead ball. Ballesteros dió un roller por segunda, y al amantequillarse Aguilerita, todos los corredores fueron "safies". En estas condiciones, podía esperarse un batacián de carreras para los guardadores del orden, pero Mongo Hernández realizó una gran cogida en el rolling bateado por Quintela, forzó en tercera a Vietti y mientras tiraba a primera, buscando el doble-play, Cándido llegó hasta home con la carrera de la quiniela.

Un pass ball llevó a Ballesteros hasta tercera, pero se separó mucho de la base y fué out cuando Suárez bateó un fly a segunda y Aguilera tiró rápidamente a Mongo Hernández.

Una carrera más anotaron los Policías en el tercer acto; por tubey de Ignacio Ruiz por el right field, dos outs al cuadro y hit de Ballesteros, y después se desbordaron los muchachos teniendo una verdadera orgía de batazos. Primero hicieron tres carreras en el cuarto inning, provocando la salida del zurdo Cárdenas. Maura dió un hit y se robó la segunda. Dopico fué ponchado. Garriga recibió un dead ball. Ruiz, una base por bolas; Cándido pegó de hit al center, anotando Maura y Garriga. Vietti y Ballesteros fueron obsequiados con otros pases gratis, anotando Ruiz una carrera forzada, y Quintela bateó duro sobre el short que realizó un doble play, en combinación con Aguilera y Justo Angel.

En el quinto hubo otra por base por bolas a Suárez y tribey de Dopico. Tres más en el sexto, por base por bolas a Cándido, robo de segunda; hit de Vietti; hit de Ballesteros y tubey de Quintela. Una en el séptimo, por tubey de Dopico y hit de Ignacio Ruiz y por último, se formó la de San Quintín en el noveno, surgiendo un prolongado tiratira que trajo por resultado un rally de cinco carreras.

Los Bolsrevikes sólo batearon cinco hits, salvándose de la lecha en el cuarto inning, cuando Ignacio Ruiz perdió el control y regaló dos bases por bolas, permitió un hit a Lara y Vietti cometió una pifia imperdonable en rolling del catcher Pena.

El score:

POLICIA

	V.	C.	H.	O.	A.	E.
C. Hernández, 1b.	4	3	2	13	0	0
Vietti, ss.	3	2	2	2	2	1
Ballesteros, 2b.	3	1	2	0	2	0
Quintela, c.	6	0	2	5	0	0
Suárez, lf.	4	2	1	0	0	0
Maura, rf.	4	1	1	1	0	0
Dopico, cf.	4	1	2	1	0	0
Garriga, 3b.	4	1	1	2	2	0
S. Ruiz, p.	4	2	2	1	8	0
Pino, 2b.	2	0	1	2	0	1
F. Fernández, rf.	1	0	0	0	0	0
Argüelles, cf.	1	1	1	0	0	0
Totales	40	15	17	27	15	2

LOMA

	V.	C.	H.	O.	A.	E.
M A Fernández lf.	4	0	0	1	0	1
Lanier, rf.	4	0	0	1	0	0
Aguilera, 2b.	3	0	1	8	6	1
R Hernández 3b 1b	2	1	0	6	1	0
Lara, cf., p., 3b.	4	0	1	1	1	0
Pena, c.	4	0	0	7	1	0
J A Rodríguez 1b p	4	0	1	3	1	2
C. Díaz, ss.	3	0	2	0	5	0
Cárdenas, p.	1	0	0	0	0	0
Iribarren, cf.	1	0	0	0	0	0
Macía, cf.	2	0	0	0	0	0
Totales	32	1	5	27	15	4

Anotación por entradas:

Policía . . . 101 313 105—15
Loma . . . . 000 100 000— 1

Three base hits: Dopicos, 2; Díaz. Two base hits: Ruiz; Quintela; Argüelles; Garriga. Bases robadas: Maura; Suárez; C. Hernández, 2. Double plays: Aguilera a R. Hernández; Díaz a Aguilera a Rodríguez; Aguilera a Pena; Díaz a Aguilera a Hernández; Pena a Aguilera. Struck outs: Ruiz,3 ; Cárdenas, 3; Lara, 0; J. A. Rodríguez, 0. Bases por bolas: Ruiz, 3; Cárdenas, 3; Lara, 2; J. A. Rodríguez, 1. Dead balls: Cárdenas a Vietti; Ruiz a Aguilera; Cárdenas a Garriga. Tiempo: 2 horas. Umpires: Borroto, (home); Hernández, (bases). Anotador: Hilario Franquiz. Observaciones: Hits a Cárdenas, 6 en 3.1|3 innings y 15 veces al bat; a Lara, 4 en 1.2|3 inning y 8 veces al bat.

DE LA SERIE TRIPARTITA

UN HIT DE POZO, EN EL 8o., DIO LA VICTORIA A "LA CORONA"

Los Campeones del Partagás estuvieron agresivos hasta los últimos momentos, pero la suerte no les acompañó, no valiéndole ni la presencia en el box de su pitcher estrella Bocanegra para contener la racha afortunada de La Corona en el segundo inning.

ESTA TARDE SE ENFRENTARAN "EL CREDITO" Y "LA CORONA"

(Por "PETER")

Los muchachos de La Corona vencieron en el primer juego de la Serie por la Copa del doctor López del Valle a los Campeones del Partagás, con score de 7 x 6. Esta anotación es un reflejo fiel de lo que son las dos novenas, pues aun cuando Urrutia no pudo defender el primer saco del Partagás y Joseito Gutiérrez sólo estuvo en el jardín central un inning y un tercio, también los de La Corona se debilitaron algo al verse sin la valiosa cooperación del outfielder Prado ("La Conga") y teniendo que poner al fiñe Esbelto en la defensa del campo corto.

El juego resultó bastante interesante, y aunque en los dos primeros innings entre ambos teams realizaron un total de siete carreras, fueron casi todas ellas producto de los errores y del pitching wild del sagüero Betharte, quien actuando en el centro del diamante por La Corona, se creyó un conductor de la línea del Príncipe y dió transferencias hasta que hizo su aparición Panchito Martínez, que se convirtió también en una especie de inspector y reportó al conductor, que digo, pitcher. Del tercer inning en adelante el aspecto de la contienda varió completamente, casi se puede decir que se entabló entonces un duelo de pitchers entre dos zurdos: el enigmático Bocanegra y el guajirote Fina.

El pitcher habanero lo hizo mejor que su rival, pero perdió porque una novena que tiene en su line-up un señor que se apellida Ortega, no es muy fácil de derrotar. Y si además de ese nombre hay un Pozo cerca de él, pues figúrense ustedes.

Y no es que pretendamos hacer un chiste, nada de eso. Vamos a describir lo que fué el segundo inning para que vea el lector si es cierto que ahora hay un team de tabaqueros con más suerte de la que hasta ahora venía teniendo el Partagás, a quien ya los fanáticos denominaban con el apodo de "El Palacio de la Leche".

Consuegra, el kilométrico receptor, fué el primero en hacer uso de la palabra en esa segunda entrada, pero como no llevaba ningún discurso embotellado como Lobo, quiso improvisar y la boló, dió un fly al left que Flor Lugo convirtió en out. Denis bateó un "jilito" corto por el jardín derecho y Lustre quiso robárselo, pero al no llegar a tiempo a la pelota esta se le escapó de las manos y el bateador la hizo two bagger; después Chilo y Miniatura González consiguieron sendas bases por bolas y se llenaron las localidades en la misma forma que se verán las del teatro Alhambra cuando Carlitos Robreño estrene "El furor del balompié." En tan crítico momento se imponía la presencia en el plate de un gigantesco player como Babe Ruth o como Lou Gehrig, pero lo que se apareció sobre el home fué algo así como una homeopatía basebolera, una muestra de pelotero que tienen los santiagueros en la persona del buen muchacho Esbelto. Este chiquillo, quien por ironía tal vez del cura que lo bautizó se llama así, bateó un rolling por tercera base, pero Solís quiso pisar la tercera antes de fildear la pelota con la sana intención de una doble matanza, pero como una cosa piensa Solís y otra el bodeguero, el antesalista, como dijimos, pifió parcialmente la pelota, y al recuperarla tiró tan rápidamente a primera que hizo un tiro malo, y como consecuencia del error Denis se coló en home con la primera carrera y las bases quedaban igualmente que antes, copadas por los chicos de La Corona. Después de esta escena fué cuando Panchito ordenó a Betharte que no disparara ni un cartucho más y se retirara a la ducha en donde estaba el agua caliente esperándolo como bueno. Salió entonces Bocanegra, pero como tenía su brazo como un duro frío de dos kilos, pasó a la inicial a Fina y Chilo Martínez anotó la segunda carrera del inning, forzada. Y como si tanta dicha no fuera suficiente, un flaisote de Solano, menos inofensivo que un saltaperico, le dió en el dedo índice a Joseito Gutiérrez y éste, por efecto del golpe, tuvo que dejar caer la esféride mientras la Miniatura entraba en el hogar paterno con la tercera carrera. La recholata no parecía tener fin, pero se le ocurrió entonces a Pozo batear una buena línea en dirección al sector del Gran Lustre quien hizo una magnífica acogida aunque no pudo evitar que el chiquito Esbelto le anotara la cuarta carrera en el pisa y corre. Y vean lo que son las cosas de la vida. Ortega, que es el player que ha llevado toda la suerte al team de La Corona bateó un fly para Piedra y éste pudo realizar el out sin que le aconteciera nada. ¿Pero es que se quería aun más? Un tubey fué todo lo que bateó La Corona para hacer esas cuatro carreras.

LOS TRAJES PRENDIDOS CON ALFILERES

También no lo hicieron muy bien que digamos los players de La Corona, pues los dos hombres que primeramente hicieron carreras, Joseito y Flor Lugo, no dieron ni la sombra de un hit. Joseito bateó de rolling por segunda, pero llegó hasta esa base por un mal tiro de Chilo a Denis; después Flor Lugo roleteó también, por el short, Esbelto después de pifiar quiso quitarse de arriba el error y lo que consiguió fué hacer un tiro malísimo que proporcionó la entrada en home de Joseito y la llegada a segunda del bateador. Dieron la impresión esos muchachos, los de La Corona, que tenían los trajes prendidos con alfileres, pero pronto se repusieron y aun cuando Lugo entró en home con un biangular de Solís y éste entrara también poco después con un single de Lustre, éste cortó el rally al ponerse con parejerías por lo que pereció en la inicial, después de un intento de llegar a la segunda, con un tiro de "relay" de Pozo a Chilo y a Denis. Lopito y Luis Valdés completaron los tres outs del inning con sendos rollincitos (como decía Calcines q. e. p. d.) al cuadro.

VARIO DE ASPECTO EL JUEGO

Después de esos dos violentos innings que hemos relatado, ambos contendientes entraron en forma y a partir de ese momento nos ofrecieron un match interesante, como es de esperar de esos dos teams que tan buenos jugadores cuentan en sus line-ups. Bocanegra se arregló y en los innings tercero, cuarto y quinto se le embasó un solo hombre por base por bolas. Y Fina, que también estaba pitcheando muy bien, en el segundo, tercero, cuarto y quinto no permitió que desfilaran ante él más que trece jugadores, aun cuando es de justicia hacer constar que en el segundo episodio el chiquito Esbelto le robó un hit a Vargas haciendo una cogida con una mano, a todo correr, a la altura de sus zapatos, jugada en la cual contribuyó también, y muy espectacularmente el inicialista Denis, cogiendo con una mano también, el tiro malo que le hizo el torpedero, quien no pudo hacerlo mejor por la forma en que había fildeado la bola. Fué un batazo de esos indiscutibles que se dan por encima de la almohadilla central. ¡La mejor jugada de la mañana!

UNA TEMPESTAD EN UN VASO DE AGUA

Esto y no otra cosa fué lo que resultó el sexto inning, en el cual los de La Corona pensaron hacer un racimo de carreras, pues pusieron tres hombres en bases sin out. Este episodio lo comenzó Denis con un single por el right, después Chilo consiguió una transferencia y al tratarse de sacrificar Miniatura González, hizo un toque de bola, tan magistralmente bien que ni con la mano hubiera podido hacerlo mejor; excusado decir que se anotó un infield-hit y se llenaron las bases. Volvió a aparecer en el home un bate grande, y detrás de él se vió después la figura de Esbelto quien le dió atrasado a una pelota y la sacó de foul-fly por el right, batazo que aceptó Lustre, pero en la jugada se coló en home Denis, en el pisa y corre. Después Bocanegra dispuso de su rival Fina, haciéndole abanicar la brisa y Solano murió al dar un besalamano a las manos del zurdo lanzador. Total: una carrera; el parto de los montes.

RIPOSTARON CON TRES LOS DEL PARTAGAS

En esa misma entrada los Elefantes Blancos entraron a "trompazos" y casi casi que dieron motivos para hacer saltar como un tapón de sidra a Fina, pero a éste lo sostuvieron en el puesto contra viento y marea, como se sostiene los políticos fuertes, quizás si porque Chilo Martínez pensaba en el juego de hoy y no quería hacer trabajar al cabezón Méndez a quien le est; encomendada la misión de domesticar a las Panteras esta tarde. Este sexto inning, que tuvo todas las características de un año nuevo d elos chinos, lo comentó Lugo con un tubey y le siguieron Solís, Lustre y Lopito con singles sucesivos, después Valdés abanicó la brisa, pero Gutiérrez lo vengó bateando por los dos, dando un hit de dos bases y aunque después Vargas también imitó a Luis Valdés, cuando se acabó el inning apareció en la pizarra un tres más grande que el despertador de bolsillo que usa Valentín González.

SIEMPRE LAS BASES POR BOLAS

Cuando Miniatura González y el fiñe Esbelto fueron los dos primeros outs del octavo inning, ya la victoria del Partagás parecía cosa segura, pero se descuidó Bocanegra con Fina, le dió la base por bolas, y fué así como abrió el trillo por el cual se le escapó la victoria. Después de esa transferencia Solano bateó de rolling por tercera y Solís tiró mal a la inicial, razón por la cual Fina llegó hasta tercera y el bateador hasta segunda; pudo Fina llegar en la jugada a home, pero le faltó valor, sin duda alguna porque ignoraba que su carrera era la que empataba el juego y ya habían dos outs. Pero bueno, su marfilada no se hizo muy notable porque detrás bateó Pozo y dió un hit oportunísimo por el centro metiendo en home a los dos corredores y ganando el juego, pues fueron estas las dos últimas anotaciones que se registraron en los finales del primer juego de la Serie.

POR POCO HAY FINAL EMOCIONANTE

En el noveno inning, también con dos outs, por poco hay un empate sensacional, pero Vargas que había llegado a primera por base por bolas y a segunda por error de Denis, que pifió un tiro de Fina, no pudo llegar a home como eran sus deseos porque Bocanegra, que era quien estaba en la tribuna y tenía que decir la última palabra, a pesar de escapársele a Sirique un strike perfecto con el que salía ponchado, no pudo batear más que un rolling por tercera con una pelota nueva, calentica, acabada de salir de la caja, y la que se llevó Denis al realizar el último out en tiro de González que aquél no pifió precisamente por eso, porque la bola que venía para arriba de él era nuevecita.

EL DR. LOPEZ DEL VALLE, PITCHER

El doctor López del Valle lanzó la primera bola de la Serie, después que le fué entregada al delegado del Partagás la Copa que había ganado en el Campeonato últimamente celebrado, por el delegado del club El Crédito, Champions de 1926.

El doctor López del Valle lanzó uno de los strikes más perfectos que hemos visto tirar a las altas personalidades a quienes se le confiera esa distinción. Sin hipérbole alguna puede decirse que nunca Valentín contó un primer strike, tan justicieramente, en ninguna apertura de Campeonato, como el que le contó ayer al player Solano en el primer inning.

La orquesta de Domingo Corbacho amenizó el espectáculo durante toda la mañana, pues para eso le pagó bien la directiva del Partagás, que gusta siempre de celebrar sus fiestas por todo lo alto. Corbacho tocó los mejores danzones de su extenso y variado repertorio y en distintas ocasiones se vió obligado a bisar por hacer tantas filigranas con su mágico cornetín.

Hoy a las tres y media de la tarde se efectuará el segundo juego de la Serie y serán contendientes las Panteras de El Crédito y los Leopardos de La Corona. Como no hay entrega de trofeo ni lanzamiento de primera bola, es probable que no habrá música tampoco, pero es posible creer que la habrá si en ello se empeñan los chicos del C. R. Mauri. Y si Severino, Manzanillo, Núñez, Papio y los demás le ponen música a la fiesta no faltará el pitcher que se encargue de la letra aunque para ello se ponga en connivencia con Corman que es "fúfiri" en ese negociado.

VEASE EL SCORE EN OTRO LUGAR DE ESTA PAGINA

Score del juego Partagás-Corona

LA CORONA

	V.	C.	H.	O.	A.	E.
Solano, rf	4	1	0	0	0	0
Pozo, cf	3	0	1	1	1	0
Ortega, cf	5	0	0	2	0	0
Consuegra, c	5	0	1	5	2	0
Denis, 1b	4	2	3	14	0	1
Martínez, 2b	3	1	0	2	5	1
González, 3b	4	1	1	0	2	0
E. Alvarez, ss	3	1	0	3	4	1
Fina, p	2	1	0	0	4	0
Totales	33	7	6	27	18	3

PARTAGAS

	V.	C.	H.	O.	A.	E.
Gutiérrez, cf	1	1	0	0	0	1
Lugo, lf, cf	4	2	1	1	0	0
Solís, 3b	4	2	2	0	3	2
Ferrer, rf	4	1	2	5	0	0
J. López, ss	3	0	1	1	2	0
L. Valdés, 1b, lf	3	0	0	4	0	0
F. Gutiérrez, c	4	0	1	4	0	0
R. Vargas, 2b	3	0	0	1	2	0
Betharte, p	0	0	0	0	0	0
Bocanegra, p	4	0	1	0	3	0
Piedra, 1b	3	0	0	11	0	0
Totales	33	6	8	27	10	3

Anotación por entradas

La Corona . . . . .040 001 020—7
Partagás . . . . . .300 003 000—6

Sumario

Two base hits: Solís, Denis, Lugo, Gutiérrez. Sacrifice hits: Solano, Pozo, E. Alvarez. Bases robadas, Ferrer. Double plays: Alvarez a Denis. Struck outs: Betharte 2, Fina 4, Bocanegra 2. Bases por bolas: Betharte 3, Fina 3, Bocanegra 4. Tiempo dos horas ocho minutos. Umpires: González (home), Magriñat (bases). Anotador: Hilario Fránquiz. Observaciones: hit a Betharte, 1 en 1 1|3 y 6 veces al bate. Lo perdió Bocanegra.

2 CORREDORES AMERICANOS EMPATARON UNA COMPETENCIA DE 50 METROS EN 5.9

HALLE, Alemania, septiembre 11. (A. P.) Los corredores norte-americanos Scholz y Cummings empataron hoy en la competencia de cincuenta metros, uno de los principales de los Juegos Internacionales. Su tiempo fué de 5.9 segundos.

El doctor Wichmann ganó la carrera de cien metros en 10.7 segundos, quedando Cunmings en segundo lugar y Scholz en tercero. Wichmann también triunfó en los 200 metros, haciéndolos en 22.2 segundos, quedando en segundo y tercer puestos Scholz y Cummings.

Ray Conger ganó la carrera de 1.500 metros, en 4 minutos 17.6 segundos.

Club Chacón y Cárdenas Juvenil

El juego que tenían concertado para el día de ayer estos clubs en los terrenos de Marianao, no se llevó a cabo por no haber asistido a dicho terrenos los playes del Cárdenas, quedando por lo tanto este encuentro forfeit a favor del club Chacón.

TY COBB GANA PITCHEANDO

El pasado día 7, estando libres los Atléticos de Filadelfia, se trasladaron al pequeño pueblo de Allentown, Filadelfia, efectuando un match de nueve innings con el team de esa localidad.

Ty Cobb pitcheó por el Filadelfia, logrando derrotar a sus contrarios 7 por 4; gracias a un rally de cinco carreras que hicieron sus compañeros en el segundo inning, en el cual intevino un jonrón de Simmons. En el quinto le batearon duro a Ty, haciendo dos carreras con 4 hits.

El score:

Filadelfia.. . .	050	010	010	—7	12	0
Allentown. . .	100	020	001	—4	9	0

Baterías: Ty Cobb y Perkins, por el Filadelfia: Weiser, Hendrix y Sllemer por el Allentown.

Más Anuncios Clasificados de Última Hora

ESTABLECIMIENTOS

VENDO UNA BODEGA EN 18 MIL PESOS, OTRA EN $25.000, OTRA EN $17.000, OTRA EN $14.000. EN BODEGAS TENGO LO MEJOR DE LA HABANA EN VENTA. VENGA A VERME SI USTED DESEA COMPRAR. INFORMES: AMISTAD, 136, BENJAMIN. 44254—14 Sep.

VENDO 100 BODEGAS A PLAZOS Y CON POCO DE CONTADO. TENGO UNA EN VENTA QUE NUNCA SE HA VENDIDO EN $8.000 QUE GARANTIZO VENDE DE CANTINA 90 PESOS DIARIOS CON 5.000 DE CONTADO. INFORMES: AMISTAD 136, GARCIA. 44254—14 Sep.

VENDO, CAMBIO CAFES BODEGAS POR OTRAS Y POR PROPIEDADES. DANDO Y TOMANDO VUELTO, PANADERIAS, HOTELES, CASAS DE HUESPEDES. NO DEJE DE VERME ANTES DE COMPRAR. INFORMES: AMISTAD 136, GARCIA. 44254—14 Sep.

PARA PRINCIPIANTES VENDO CAFE O BODEGA CON POCO DE CONTADO. VENDE 60 PESOS Y LA DOY CON 500 PESOS EN MANO. NO DEJE DE VERME. AMISTAD 136. BENJAMIN. 44254—14 Sep.

VENDO 60 CAFES Y BARRAS EN LA HABANA, AL CONTADO Y A PLAZOS COMO QUIERAN LOS COMPRADORES. SI USTED DESEA COMPRAR NO DEJE DE VERME. TENGO GRANDES NEGOCIOS. INFORMES: AMISTAD 136, BENJAMIN. 44254—14 Sep.

FARMACIA se vende antigua y acreditada, buen barrio de esta capital, venta actual 1.400 utilidad más de 400 por tener que atender otros asuntos. Precio 5.500. No trato con corredores. Informes Gervasio 162. 44218 14 sept

¿QUIERES UN BUEN NEGOCIO? Vendo tienda mixta panadería con maquinaria moderna, muy bien montada, hay una industria en la misma donde trabajan doscientas obreras. Informa J. Nadal, Banco Nova Scotia, Dpto. número 209, Tel. A-5129. 44186 15 sept

HERMOSA GANGA Vendo una bodega en la calzada la más comercial de la Habana, no paga alquiler, vende solamente de cantina 40.00 pesos, deja al año tres mil pesos de utilidad. Informan Santiago, de 1 a 5, de la tarde Infanta y Carlos Tercero, café Las Avenidas. Tel. U-2688. 44201 19 sept

CAFE Y RESTAURANT VENDO o cambio por una propiedad dando o tomando diferencia, el café vende $100.00 diarios a prueba, precio $15.000, más informes Lilinás y Ave. de Menocal bodega. Tel. U-1105. 44256 13 sept

VIDRIERA DE TABACOS Vendo barata, hace buena venta, gran contrato, vea esta ganga y le explicaré la causa; su capital de seguro se multiplica. Informes Lilinás y Avenida Menocal, bodega. 44257 13 sep

VENDO una bodega $1.500 con 750 de contado 6 años de contrato 10 pesos de alquiler. Informan Máximo Gómez número 413 café, S. Vázquez, Tel. A-1203. 44189 14 sept

(LL) DINERO EN HIPOTECAS

(41)—Se ofrece

DINERO PARA HIPOTECA AL TIPO MAS BAJO MANUEL RICO GALIANO 117. TEL. M-2000 U H E 2088 18 sp.

DINERO PARA HIPOTECA Siempre tengo la cantidad que pueda necesitar, para la Habana y sus barrios. Mucha reserva y seriedad en los negocios. Vallongo, en Monte 317, A-1988. U. H. 44122 13 Sep.

(42)—Se toma

3.500 PESOS TOMO EN HIPOTECA al 10 por 100 hay garantía de 16 mil pesos. José A. Ramos. Teléfono I-7455, Paz y Zapotes altos, de 12 a 2 y 4 a 6. 44198 14 sept

(N) COMPRA-VENTA DE OBJETOS VARIOS

SE vende 2 vidrieras mostrador, una contadora y una caja de caudales. Sol 74 informan. 44241 13 sept

MEDICOS y farmacéuticos. Vendo microscopio alemán la mejor marca, propio para trabajos de laboratorio, lo doy a la primera oferta razonable, doy cualquier prueba. Grajales, Galiano 68, Teléfono A-7754. 44249 14 sept

VENDO por embarcar: caja contadora que marca hasta $999 en $125; Pianola Stowers eléctrica y de pedales, nueva, $450; juego cuarto rejilla con chiffonier $90. Dueño Tel. U-1684. 44259 13 sept

(Ñ) ENSEÑANZAS

PROFESOR de primera y segunda enseñanza, joven, con práctica y gran éxito en la enseñanza. Clases en colegios y domicilios. Teléfono U-5091, de 8 a 12 m. 44243 16 sept

CLASES a domicilio desde las 4. Ingreso y Normales, ayuda tareas de colegio. Práctica de 25 años. 17 núm. 233, Teléfono F-5594. Lorenzo Blanco. 44180 20 sept

(O) HOSPEDAJES

(45)—Hoteles

HOTEL COLON Villegas 110 entre Sol y Muuralla. Las habitaciones mas frescas, amplias y bien amuebladas de la Habana, de 20 a 40 pesos por mes, por día de 1 a 2 pesos, hay elevador y un magnífico restaurant donde por precios módicos se admiten abonados, completo orden y limpieza, teléfonos M-6305 y M-5037. U H 43304 7 Oc.

(R) MAQUINARIAS

(49)—Venta

VENDO un motor monofásico eléctrico, de 7 caballos de fuerza y 1750 revoluciones por minuto, marca "Centurl" en muy buen estado. Informan señor García. Tel. A-4769, calle Cuba núm. 92. U H S-5693 16 sept

SE vende un taller de carpintería con todos los aparatos, cepillo sin fin circular, transmisiones y motores. Informan Agua Dulce 10, en el garage, teléfono A-2821. 44097 13 Sep.

(S) MUEBLES Y PRENDAS

(52)—Venta

PRENDAS Y RELOJES Para compras y arreglos, visite nuestra casa. Somos fabricantes e importadores, vendemos la mejor calidad al mas reducido precio y tenemos un variado surtido de artículos para regalos.

Cadenas de oro para niña, desde	$2.00
Cadenas de oro para señora, desde	$2.50
Anillitos y sortijas de oro, desde.	$1.00
Aretes de oro, desde	$1.50
Anillos de compromiso 18 kts. y frente 18 kts. blanco garantizado, desde	$4.50
Id. Id. frente de platino legítimo	$6.50
Aretes y semi-argollas de fantasía, últimos modelos especiales de la casa, desde	$1.75
Relojes pulsera de oro 18 kts., desde	$9.50
Relojes de pared en variados modelos, de $3.50 a....	45.00
Carteras de piel, desde	$3.00

Y todo cuanto pueda necesitar de nuestro giro.

Fabricamos botonaduras, yugos, hebillas, sortijones, etc., etc., con iniciales grabadas o esmaltadas, de los mas elegantes modelos.

Hacemos, reformamos y componemos toda clase de prendas y reparaciones de relojes. Compramos oro en prendas rotas.

Especialidad en grabados y trabajos de esmalte.

LA FORTUNA Joyería y Relojería con talleres propios. Aguila 126 casi esquina a Estrella. Teléfono A-4285. Pasamos a domicilio. E-1938 alt. 3 Sep.

SE venden varios muebles entre ellos un juego de saleta de mimbre legítimo; se compone de dos balances, una mesa y dos butacas; teléfono F 2277. UH. S. 5639 14 sep.

COMPRE SUS MUEBLES A PLAZOS Preciosos juegos de cuarto por $10 al mes; uno de sala $8; uno de recibidor $5; una cama de hierro $3; un escaparate con lunas biseladas $4; una lámpara de sala, cuarto o comedor, $3; muebles de oficina y todo lo que abarca el giro, con grandes facilidades de pago. "La Casa López", Padre Varela 76, (Belascoaín) entre Néstor Sardiñas y Fernando Quiñones. Teléfono A-6141. Alquilamos muebles de todas clases; hacemos cambios de muebles y los recibimos en fondo. No deje de visitar nuestra Exposición. Ahorrara tiempo y dinero. U H S 5169 13 sp

(T) PERDIDAS

PERDIDA Se le gratificará al chauffeur que hizo una carrera el día 10 por la noche desde Alejandro Ramírez 29 a San Bernardino 19 si entrega una escopeta que se quedó olvidada en su máquina será gratificado en cualquiera de los dos lugares que lo entregue. 44217 13 sept

MATANCERAS

EL DULCE NOMBRE DE MARIA

La festividad de hoy.

Comenzaré la relación, cumplimentando a quien es en nuestra gran sociedad, una de sus figuras mas prestigiosas.

A María Buria, la esposa del Senador Vera Verdura, una dama de las más grandes virtudes, de los sentimientos más bellos.

Pasará sus días en la Habana, la señora Buria de Vera, sin fiestas ni regocijos.

Pesa hoy sobre los de ese apellido del ilustre congresista yumurino, el gran pesar de que daba cuenta ayer en estas "Matanceras", motivado por el fallecimiento de la santa mujer a quien la Iglesia no tardará en canonizar.

Saludaré asímismo con afecto y con cariño, a las señoras María Marcos de Loredo y María Santiuste de Guiral, las esposas de dos prestigiosos Magistrados de nuestra Audiencia.

Y Dulce María Docal de Loredo, la gentil compañera del Director del Hospital Civil, doctor Miguel Loredo.

Un grupo de Marías tan distinguidas todas, como María Rodríguez de Urechaga, María Simpson de Collado, María de Cuní, María Fernández de Sarsua, María Guerra, viuda de Beltrán, María Estrada de Soles y María Riera de Vignier.

La Marquesa de Santa Ana y Santa María, la bella esposa del Registrador de la Propiedad, nee María Adams.

Nenita García de Urioste, esposa del Teniente Fiscal de esta Audiencia, dama joven, bella y elegante, que ocupa prominente posición social.

María E., de Vera de Alfonso, María Schweyer de Tió, Dulce María Echemendía de Bobias, Dulce Pimentel de Chávez, María Ferran, viuda de Obias y Maricusa Lavastida de Suris.

María Sigarroa viuda de González, para quien tengo un saludo muy cariñoso en este día.

María Marzol de Ibarguen, la esposa del r

ANUNCIOS CLASIFICADOS

ULTIMA HORA

ANUNCIOS CLASIFICADOS DEL "DIARIO DE LA MARINA"

LISTA DE LAS AGENCIAS DE LOS ANUNCIOS CLASIFICADOS

DEL MUELLE A GALIANO

Nº 1.—Obispo y Cuba, Vidriera de tabacos.
Nº 2.—Oficios 32, Vidriera de Tabacos.
Nº 3.—Zulueta y Misión. "Hotel París", Vidriera de tabacos.
Nº 28.—Obispo y Compostela, "La Popular", Vidriera de Billetes.
Nº 10.—Mercado de Colón, 25, "El Gallo".
Nº 9.—Consulado y Animas. Farmacia "Santa Amalia".
Nº 8.—Galiano 11, Panadería "La Flor de Galiano".
Nº 7.—Neptuno y Aguila, Almacén de Viveres "El Aguila".
Nº 6.—Galiano y San Rafael, Almacenes "El Encanto".
Nº 5.—Galiano y Zanja, Café "El Imperial", Vidriera de Tabacos.
Nº 35.—Salud y Lealtad. Farmacia del doctor Luis M. de Laosa.
Nº 4.—Monte y Amistad, Café "Marte y Belona", Vidriera de Tabacos.
Nº 51.—Oficios 50.—Hotel "El Oriente".

DE GALIANO A BELASCOAIN

Nº 18.—San Rafael y Campanario, Café "Las Delicias", Vidriera de Tabacos.
Nº 37.—San Lázaro y Campanario, bodega "La Palma".
Nº 16.—San Lázaro y Belascoaín, Café "Manhattan", Vidriera de Tabacos.
Nº 15.—Neptuno y Belascoaín, "El Gato Blanco", Billetes.
Nº 12.—Belascoaín 118, esquina a Santo Tomás, "La Villa de Navelgas".
Nº 34.—Vives y Figuras, bodega "El Globo".
Nº 32.—Florida y Esperanza, bodega "El Almacén de Florida"

DE BELASCOAIN A INFANTA

Nº 17.—Aramburu 36, Barbería de Guillermo Valdés.
Nº 19.—Infanta y San Rafael, Café "Moderno", Vidriera de Tabacos.
Nº 20.—Infanta y Carlos III, Café "Las Avenidas", Vidriera de Tabacos.
Nº 11.—Monte y Arroyo, "La Sorpresa, Vidriera de Tabacos.
Nº 21.—Monte e Infanta, Café "La Esquina de Tejas", Vidriera de Tabacos.
Nº 52.—Carlos III, número 50, "El Paseo", Café.
Nº 58.—Máximo Gómez 405, Depósito de miel y melado.

VEDADO

Nº 25.—San Lázaro y N., Víveres Finos "El Cisne".
Nº 27.—Calzada y Paseo, Víveres. Finos, "La Luna".
Nº 30.—Línea 156, entre 18 y 20, Café "El Imperial".
Nº 42.—11 y K, Bodega "La Flor de Oriente".
Nº 66.—Calle 17 esquina a F, Juan Montalvo.
Nº 36.—23 y 12, Café "El Chalet", Vidriera de Tabacos.

JESUS DEL MONTE, VIBORA Y LUYANO

Nº 33.—Diez de Octubre 147 (Puente de Agua Dulce), Café "La Parra", Vidriera de Tabacos.
Nº 43.—Agua Dulce 10, Taller de Carrocería, de Francisco Venta.
Nº 22.—San Francisco y Buena Ventura, Bodega.
Nº 48.—Porvenir y Milagros, Bodega "La Deportiva".
Nº 23.—Avenida de Acosta y Luz Caballero, bodega "La Ofelia".
Nº 49.—Concepción y Avenida de Acosta, Ferretería "La Verdad".
Nº 29.—Diez de Octubre y San Mariano, Bodega "La Maravilla".
Nº 31.—Diez de Octubre, 614, Farmacia "San Ramón".
Nº 47.—Luyanó y Concha, Café "Luyanó Moderno".
Nº 54.—10 de Octubre 305, "La Vifía", Almacén de Víveres.
Nº 57.—Calzada de Jesús del Monte número 10, bajos, Rafael González.
Nº 64.—Diez de Octubre 551, "Los Castellanos".
Nº 65.—Estrada Palma y San Francisco, Vidriera de Tabacos.

ARROYO APOLO Y SANTA AMALIA

Nº 46.—Calzada de Arroyo Apolo, 20, Víveres "La Palma".
Nº 45.—Diez de Octubre 763, Tienda Mixta (Reparto Santa Amalia).

CERRO

Nº 50.—Calzada del Cerro y Domínguez, Víveres "El Almacén".
Nº 59.—Churruca 1-B, esquina a San Cristóbal, Hermanos Castellanos.

MARIANAO

Nº 44.—Real 83, Panadería "La Moderna".

JACOMINO

Nº 40.—San Miguel del Padrón y Dorales, Pedro Muñiz y Carrera.

REGLA

Nº 55.—Maceo 48, Esteban García.

GUANABACOA

Nº 53.—Pepe Antonio 20, Miguel Rivas Guinat.

CASA BLANCA

Nº 56.—Artes 59, Casa Blanca, Lorenzo Carreras.

ORDEN DE LOS ANUNCIOS CLASIFICADOS

A Alquileres de Casas.
B Alquileres de Departamentos.
C Alquileres de Habitaciones.
D Alquileres de Locales:
E Alquileres de Garages.
F Se necesitan.
G Se Ofrecen.
H Compra y Venta de Fincas.
I Compra y Venta de Solares.
J Compra y Venta de Establecimientos
K Compra y Venta de Animales.
L Automóviles.
LL Dinero en Hipotecas.
M Bonos y Valores.
N Compra y Venta de Objetos Varios
O Enseñanzas.
P Hospedajes.
Q Para las Damas.
R Compra y Venta de Instrumentos de Música.
S Maquinarias.
T Muebles y Prendas.
U Pérdidas.
V Para el Hogar.
W Compra y Venta de Libros.
X Comidas.

(A) ALQUILERES DE CASAS

(1)—Habana

CAMPANARIO 121

Se alquila esta hermosa y ventilada casa compuesta de zaguán, sala, recibidor, comedor al fondo, cinco hermosas habitaciones bajas y tres altas, cuarto de baño moderno, patio y traspatio. Informes: Sr. Sandino, Teléfono M-9556. De 3 a 5 p. m. Puede verse de 3 a 5 p. m.
U H C R Ind 28 jl

SUBIRANA Y PEÑALVER

Se alquilan bonitos bajos y altos con sala, comedor, tres cuartos, baño completo intercalado, cuarto de criados, cocina y baño. Las llaves en el puesto de frutas. Informan: teléfono F-2444.
41319 8 Sept.

CASA APARTAMENTOS

Interior y de vista a la calle, una y dos habitaciones, sala, comedor, cocina, baño moderno, elevador, agua abundante; sumamente fresca. Neptuno, 172.
UH. S-5195 18 sp.

LOMA DE LA UNIVERSIDAD

Basarrate 18 esquina a San Miguel, hermosa casa de tres plantas, compuesta cada una de sala, saleta, hall, ocho cuartos, baño, comedor, cocina. Informan teléfono F 1231. UH 5359 25 sep.

CASAS NUEVAS EN LA HABANA

Puerta Cerrada entre Carmen y Figuras, con sala, saleta, dos cuartos, patio y traspatio, toda con cielo raso hasta la cocina y el baño, agua abundante, una cuadra del tranvía. Alquiler 27 pesos.
UH S-5391 13 sp.

SE ALQUILA

en Virtudes 119, letra A, un tercer piso compuesto de sala, comedor, tres cuartos, baño intercalado y servicios de criados. Su apoderado: Gervasio 52. La llave en el café. Tel. A-3273.
U. H. S-5468 15 Sep.

SE alquila segundo piso San Rafael 117, esquina a Gervasio. Informan A-2738. Joyería El Gallo. La llave en la bodega.
U H S 5520 13 sp

SE alquila 5, altos, de Marqués González, sala, comedor, tres habitaciones y servicios. Informes: A-2738. Joyería "El Gallo". U H S 5521 13 sp

CASA LA MAS MODERNA

En Infanta 18, un piso de sala, comedor, dos habitaciones, cocina, magnífico baño, muy fresco, agua abundante, limpieza de escalera; precio de situación. Informes: Neptuno 172; Telf. M 6823.
UH. S 5552 19 sep.

ALQUILO A UNA CUADRA

de Belascoaín altos primer piso baratos y toda decorada sala, recibidor, comedor, 3 habitaciones, baño intercalado con agua fría y caliente en la ducha, gran cocina y tubo para la basura. San Miguel 173 B. El portero la enseña o en el segundo piso informan. Y unos altos en el 175, sala, comedor, 3 habitaciones, baño y cocina con luz en $40.
U H 43255 12 sept

SE alquila una casa de Salud 101 altos, esq. a Gervasio, compuesta de sala, saleta y cuatro cuartos. Es muy fresca y tiene agua abundante. Informan en la bodega.
U H 5514 15 sept

AGUILA 96. Con motor y espléndidamente situados, se alquilan los altos; informan en Cuba 52, de 3 a 5. A 7625.
UH. 43538 13 sep.

SE alquilan los hermosos altos, Reina 121, entre Lealtad y Escobar, propios para casa de huespedes. Informes Reina 82. Teléfono A-1805.
U H-43896 15 Sep.

ALTURAS de la Habana. Se alquilan en $50, los modernos altos, Maloja número 164, a 2 cuadras de Reina y 2 de Belascoain, sala, saleta, 2 habitaciones y una de criado, cocina de gas y baño completo, con agua abundante. La llave en la bodega de frente. Informe Tel. M-2539. Belascoain número 66.
U H-43876 12 Sept.

SE alquila Virtudes 160, bajos compuesta de sala, saleta, tres habitaciones, baño completo y cocina de gas. Informes Ramón Fernández U-1157.
U H 43956 15 sept

PRECIO rebajado. Loma Universidad San Lázaro 496, frescos bajos sin altos, sala, comedor, tres habitaciones, baño, cocina gas. Llaves Librería Albela, Tel. U-5783.
U H 43975 12 sept

SE alquila Estrella 235 altos, casa moderna compuesta de sala, saleta, tres habitaciones, baño y cocina de gas. Informes Ramón Fernández, U-1157.
U H 43947 15 sept

ALQUILO casa en Avenida de los Presidentes número 254 entre 25 y 27, planta baja, con portal, sala, saleta, tres cuartos, baño intercalado, cuarto y servicio de criado, cocina y entrada independiente de servicio. La llave e informes en la misma. Tel. F-1418. U H S-5650 20 sep.

SE alquila Infanta 59 altos, muy fresca agua abundante, compuesta de terraza, sala, saleta, tres habitaciones, baño intercalado completo, cocina de gas, cuarto y servicio de criados y azotea. Informes Ramón Fernández, U-1157.
U H 43948 15 sept

SE alquila Infanta 43 C, altos, compuesta de terraza, sala, saleta, cuatro habitaciones, baño intercalado y cocina de gas. Informes Ramón Fernández. U-1157.
U H 43949 15 sept

PRECIO rebajado, Aramburo 42 primer piso alto, sala, saleta, tres habitaciones, baño intercalado, cuarto servicio criados, comedor, cocina gas. Llaves Librería Albela. Teléfono U-5783.
U H 43976 12 sept

ALQUILO A UNA CUADRA

de Galiano casa de una sola planta, capaz para numerosa familia, sala, recibidor, gran comedor, ocho habitaciones grandes, dos baños, buen zaguán, patio y traspatio y buena cocina, toda decorada. Concordia 7. Informan Tel. U-5926.
U H 43256 13 sp.

SE alquilan los bajos de la casa Avenida de la República número 29. Tiene sala, saleta, cuatro cuartos, comedor, baño, pantry, cocina, cuarto y baño de criados. Patio y traspatio; agua fría y caliente, timbre en todos los departamentos. Informan: teléfono F-4135, Vedado. U. H. 44084 13 Sep.

SE alquila Monte 80, un segundo piso, sala, recibidor, tres cuartos, baño intercalado. Sesenta pesos. Informan en el café. Teléfono A-4365.
U. H. 44073 13 Sep.

SE alquila en módico precio Cuba 82, entre Lamparilla y Obrapía, con una superficie de más de 250 metros, con cinco cuartos altos. Las reparaciones necesarias, de acuerdo con el que desea arrendar. Abierta de 8 a 11 a. m.
U H 43990 18 sp.

ALQUILERES DE CASAS

AGUIAR 134, ENTRE SOL Y MURALLA

Se alquila esta magnífica casa acabada de fabricar. Es de cuatro pisos altos y planta baja propia para almacén: 450 metros de capacidad. Los pisos se componen de recibidor, sala, comedor, cinco habitaciones, baño intercalado, cuarto de criados con su baño, cocina de gas, calentador, lavadero, timbre eléctrico, lujo y confort, capaces de sastisfacer al más exigente. Para más informes: J. Barquín y Co., Muralla y Aguiar, almacén de sombreros. Teléfono A-7858.
U H-43288 26 Sept.

MALOJA 165

entre Escobar y Gervasio, se alquila ventilados altos. Informan en Corrales número 2, entre Cárdenas y Economía o por el teléfono A-8202, de 8 a 11 y de 1 a 4. U H 43685 18 sp.

SE alquila casa moderna en Arbol Seco número 69-B, altos y bajos entre Benjumeda y Santo Tomás, compuesta de tres habitaciones, sala, saleta, cuarto de baño completo, cocina de gas con calentador, comedor al fondo. Más informes a los teléfonos U-1478 y U-5089.
U H 43151 15 sp.

SE alquila Estrella 237, altos, casa moderna compuesta de sala, saleta, tres habitaciones, baño y cocina de gas. Informes. Ramón Fernández, U-1157.
U H 43946 15 sept

ALQUILO A PRECIO DE SITUACION

Malecón, 333, altos; sala, saleta, cinco habitaciones, comedor al fondo, servicios modernos: la llave San Lázaro 225. Colón 40, altos de esquina, muy cómoda y capaz. La llave en a boticla. San Lázaro 167, bajos, para establecimiento, con habitaciones para la familia y servicios. La llave en la ferretería. Informan Oficios 18 Departamento 407, teléfono A-6013.
U H S 5706 20 sp

DESAGUE 20

Alquilo tercer piso, derecho, con sala, dos cuartos, baño intercalado, comedor, cuarto y servicio de criados; toda decorada; agua abundante; la llave en el segundo piso derecho. Informa: doctor Lamelas, Cuba 62, teléfono M-1812.
U H 44032 17 sp

EN 60 pesos alquilo casa moderna en Romay 47 a una cuadra de la Calzada del Monte. Sala, saleta, cuatro cuartos, baño intercalado, comedor al fondo, cuarto y baño de criados. Tel. M-2303.
44161 15 sept

SE ALQUILA MODERNA

casa Aguila 138-140, casi esquina Monte de tres plantas juntas o separada,s los bajos para establecimiento, los altos para familia, con sala, comedor, tres habitaciones, baño intercalado, servicio criados. Agua abundante. Precio barato, informan Monte 103, La Democracia.
44190 17 sep

NEPTUNO 220, ALTOS

enre Marqués González y Oquendo, muy frescos y espaciosos, tienen sala, recibidor cuatro habitaciones, cuarto de baño completo, comedor corrido al fondo, cuarto y servicio de criados y cocina de gas, la llave en la bodega esquina a Oquendo. Informes. Habana 186; teléfonos letras M-1541 y F-1914.
44194 17 sept

SE alquila moderna casa Someruelos 53 sala, saleta, 4|4, baño completo, cocina gas y carbón cerca del parque y de la estación central. Tel. I-5361.
44265 15 sept

EN $55 se alquilan los altos de Escobar 111 entre Salud y Zanja. Es casa nueva, sala, comedor, dos cuartos grandes, baño intercalado, cocina, servicios criados. Llave bodega. Dueño Tel. U-1684.
44260 13 sept

EN $40.00

alquilo piso alto moderno, muy fresco, Figuras No. 37, entre Monte y Tenerife. Terraza, sala, tres cuartos, baño lujoso intercalado, comedor, cocina gas, calentador para el baño y servicio criados. Nunca falta el agua. Informan: A-1320 y F-1927. Llaves: bodega de Figuras y Tenerife. Puede verse de 1 a 6 de la tarde.
U H 44235 16 sept

CONSULADO 53

Esquina a Refugio, se alquila 2o. piso muy fresco y barata. Informan Teléfono A-4422. 44262 14 sept

SAN José, 135, entre Infanta y Basarrate. Se alquila el 1er. piso de esta casa. Tiene sala, comedor, tres habitaciones, sumamente ventiladas, baño intercalado, con abundante agua fría y caliente, cocina de gas. Informan en el 3o. de la misma. 44235 19 sept

(2)—Vedado

VEDADO. Se alquila casa baja moderna. Sala, comedor, tres cuartos, cuarto de criados, con o sin garage. 19 número 226, entre Avenida de los Presidentes y F.
U. H. 44127 13 Sep.

CALLE Baños entre 21 y 19. Se alquilan tres casas estilo Renacimiento Español, de cuatro y cinco habitaciones, balcones, terrazas, cuarto criados con servicios; elegantemente decorada; con garage o sin él, contrato por un año y fiador, acera de la brisa. Informan: Baños esquina a 21, bajos.
U. H. S-5723 18 Sep.

17 ENTRE 6 Y 8, ALTOS

Vedado. Se alquilan estos modernos altos frente al Parque Menocal. Las llaves en el bajo. Informan F-1775.
U H S 5716 15 sp.

SE alquilan los espaciosos altos de B número 212, entre 21 y 23, acera sombra, con hermosa terraza, sala, recibidor, galería de persianas, seis habitaciones, baño intercalado, comedor, pantry, cocina, azotea con lavaderos, cuarto y servicio criados. Teléfono F-1326. Llave en los bajos. U. H. 43798 16 Sep.

ES alquila la casa Calzada 132 entre 10 y 12, Vedado, rebajada de precio. Llaves en la bodega de la esquina.
U H 43630 14 sp.

ALQUILO modernos altos calle Diez entre Línea y Calzada, Vedado, acera brisa, terraza, sala, tres habitaciones, hall, baño intercalado, salón comer, cocina, calentador gas, cuarto y servicio criado. Precio 75 pesos. U H 43638 11 sp.

SE alquila la hermosa casa de planta baja, acera de la brisa, en 12 y 21, compuesta de portal, sala, hall, cuatro habitaciones, amplio comedor, hermoso baño, pantry, cocina de gas con calentador, cuarto y servicio de criado, con garage o sin él. Informan en la misma oficina de Munguia Alejo y Hnos.
U H S-5671 14 Sep.

VEDADO. Se alquilan los altos de la casa calle E entre 19 y 21, sala, comedor, dos cuartos, cocina y cuarto baño, precio $40.00. La llave, altos del lado, informes Tel. A-5921.
44250 14 sep

VEDADO se alquila una bonita casa construcción moderna, fresca, con todas comodidades, compuesta de jardín, portal, sala, comedor y dos cuartos, cuarto de baño completo, cocina y patio. Precio $35, calle 8 núm. 249. La llave en la bodega de la esquina. Informes en la bodega. Tel. F-4309.
S-5741 19 sept

ALQUILERES DE CASAS

(3)—J. del Monte y Víbora

SE alquila la ventilada casa compuesta de jardín, portal, sala, comedor, siete habitaciones, baño completo intercalado, cuarto y servicio de criado, cocina, patio y traspatio propio para gallinas, en la Calzada de la Víbora a dos casas de la Estación Havana Central. Informan Teléfono I-2484. E 2048 ind. 6 sp.

SANTOS SUAREZ No. 3|2

Se alquilan buenos bajos y altos con sala, comedor, cuatro cuartos, baño, cuarto de criado, cocina y servicio. La llave en el No. 1. Informan: Teléfono F-2444.
41319 8 Sept.

LAS MAS BARATAS A $15 Y $17.00

Se componen de sala, comedor y un cuarto, cocina y servicios todo independiente, una cuadra de los tranvías. Reparto Batista, Calle C entre 11 y 12.
U H 44079 15 sp

SE ALQUILA

la casa Bruno Zajas número 33, casi esquina a Estrada Palma, en la Víbora, próximo al tranvía; es amplia y fresca; cuatro cuartos y demás comodidades. Es moderna. Alquiler 55 pesos.
U. H. 44121 13 Sep.

EN 45 pesos se alquila la amplia y fresca casa, Santa Catalina No. 52 entre Lawton y Armas. Acabada de pintar, a media cuadra del parque, la llave en el No. 50. Informa su dueño, Aguacate número 104, Tel. M-5089.
U H 43914 12 sept

PARA establecimiento Reyes y Remedios, mucho tránsito, buena barriada, barata se da contrato y facilidades. Teléfono I-5361. 44266 15 sept

(6)—Cerro

SE alquilan los altos de Churruca y Daoiz, en el Cerro, con sala, comedor y dos cuartos, cuarto de baño y cocina, agua abundante; informan en la bodega.
S-5647 16 sept

(B) DEPARTAMENTOS

(7)—Habana

EDIFICIO 'CASA LIFE"

Espléndidos departamentos, acabados de construir, únicos por su ventilación y comodidades, en el corazón mismo de la Habana; se alquila en el nuevo edificio de la casa "Life" en Teniente Rey y Habana. Cocina de gas e instalación de agua fría y caliente; lujoso elevador suizo que funciona día y noche; precio verdaderamente reducido. Informan en la planta baja.

U.H.S.5705 18 sep.

SE alquilan acabados de fabricar, preciosos departamentos muy frescos, compuestos de sala, cuarto, cocina y servicio; precios reducidos, en Maloja 199, entre Oquendo y Marqués González. Informa la encargada. U H S 5726 13 sp

EDIFICIO NUEVA ISLA MONTE Y SUAREZ

Edificio de seis plantas, el más céntrico y más moderno, con lindos baños, hay apartamentos de $35 y $45 con balcón, habitaciones a $20.00, servicio de teléfonos, de criados, elevador día y noche, casa de estricta moralidad. Se exigen referencias.
U H 44078 20 sp

EN Muralla Siete, se alquila un departamento con balcón a la calle y dos habitaciones. Informan en los bajos.
U H 42830 13 sp

EDIFICIO CORBON

Industria 72 y medio, a dos cuadras de Prado. Apartamentos sin muebles, con lujoso cuarto de baño, agua abundante, caliente y fría, servicio de criados, ascensor día y noche y sereno en el interior. Precios reducidos.
U H-42608 2 Oct.

EDIFICIO CARREÑO

Departamentos para familias, amueblados y sin amueblar. Precios módicos. Teléfono U-2958. Oficina, segundo piso.
U H-42610 17 Sep.

ALQUILO APARTAMENTOS MALECON 250

Con o sin muebles. Precios módicos. Pueden verse a todas horas. Informes en el mismo. UH. 43475 7 oct.

EN $45

Un departamento en Lamparilla 24 casi esquina a Cuba. Abierto de 8 a 11 a. m.
U H 43988 18 sp

AGUILA 311, entre Misión y Esperanza, próximo a la Estación Terminal y a la Planta Eléctrica, se alquila un departamento de sala y cuarto en 25 pesos, con todas las comodidades. La llave e informes la encargada. Tel. F-1159.
U H S-5673 13 Sep.

EN $45.

Un departamento en Lamparilla 24, casi esquina a Cuba, con entrada por esta calle. Abierto de 8 a 11 a. m.
U H 43989 18 sp

CONCORDIA 23, entre Galiano y Aguila, se alquilan 3 apartamentos en $26 con alumbrado. 44176 14 sept

(9)—Barrios

SE alquila un departamento compuesto de dos habitaciones, un buen baño y un gran patio propio para cria, calle Espadero 6, Víbora. Teléfono I-3280.
U H 43629 14 sp.

(C) HABITACIONES

(10)—Habana

SE alquila Galiano esquina Trocadero, una habitación amplia muy fresca con balcón a Galiano. Informes en la misma y Ramón Fernández U-1157.
U H 43951 15 sept

HABITACIONES

$22.50 TODAVIA QUEDAN

a este precio, habitaciones exteriores con baño privado, luz y ascensor en el edificio más fresco y mejor situado de la Habana.
CARDENAS 81
Estricta moralidad
Se exigen referencias
EDIFICIO PALACIOS
UH 44077 20 sp

SE alquilan buenas habitaciones amuebladas con balcón a la calle, tienen agua caliente y fría. Aguila 155.
44197 13 sept

AGUACATE 86 casa de familia, se alquilan dos hermosas y frescas habitaciones con muebles o sin ellos, una con balcón a la calle, con agua abundante. Tel. A-4371. S-5740 16 sept

(D) LOCALES

(13)—Habana

PARA almacén o depósito se alquila la espaciosa planta baja de la casa Justiz 3. Informan en Bicia 7. La llave en Oficios 6. U H 42829 13 sp

SE alquila un local en lo mejor de la Calzada del Monte, propio para cualquier giro, con dos vidrieras modernas a la calle y módico alquiler. Para informes: Plaza Polvorín frente al Hotel Sevilla, ferretería. Teléfono A-9735.
U. H. 43796 16 Sep.

LOCAL PEQUEÑO

magnífico punto para establecimiento, barbería o puesto de frutas, Concordia e Infanta, Edificio Artigas, con todas las instalaciones, $40.00. Informan Neptuno 172, Tel. M-6823.
U H S-5701 24 sept

GRAN local alquilo en Zanja 78, esquina a Gervasio, local por Zanja, propio para lechería, puesto de frutas y helados o industria cualquiera, puede verse a todas horas, Reina y Manrique, café informan. Tel. A-9607.
44264 14 sept

ADMITO proposiciones o vendo con todos sus muebles la gran academia de baile de Zanja 78, esquina a Gervasio, espléndido local para cualquier sociedad de recreo, como también para cualquier industria, es el mejor salón de la Habana, puede verse a todas horas, Reina y Manrique, café informan. Te. A-9607.
44263 14 sept

(E) GARAGES

(16)—Barrios

SE alquila un garage y una habitación amueblada o no; para señora o señorita; informan en la misma, calle O entre 17 y 19; teléfono F 2277.
UH. S. 5640 14 sep.

(16½)—Solicitudes de alquileres

SE desea tomar en alquiler, casa en el Vedado o Repartos, de planta baja, tenga capacidad para dos familias cortas, con todas comodidades, mejor si tiene cuartos altos independientes, tenga garage para varias máquinas, abundancia de agua, bien situada, cerca de tranvías, se dará buena garantía del arrendamiento que se haga. Aviso al teléfono A 9598.
UH 42997 12 sep.

(F) SE NECESITAN

(17)—Criadas de mano y Manejadoras

SE solicita un criado de mano de mediana edad que sepa servir, sueldo $30, uniforme y ropa limpia. Hospital Las Animas, Infanta y Desagüe, casa del Director. 44175 14 sept

NECESITO una buena criada de mano, sueldo $30; otra para señor solo; ocho criadas más; dos camareras; una encargada y catorce cocineras, Compostela 58.
44172 13 sept

SOLICITO una joven española sin novio que sepa servir la mesa a la rusa, exijo referencias, sueldo $25.00 y uniformes. Recibo de 11 a 12. N y 25.
44230 13 sept

(17½)—Criadas de habitaciones y coser

SE SOLICITA: una mujer que tenga quien la garantice para la limpieza y quehaceres de la casa y cocinar solamente a un matrimonio. Sueldo veinte pesos. Informan de 2 a 4. Edificio Carreño, piso 4o. Letra E. Sra. Mora.
44183 14 sept

(18)—Criados de mano

SE solicita un criado de mano que traiga buenas referencias y que sepa bien su obligación, sueldo $30. Informan 17 número 145, esquina a K, Vedado.
S-5739 14 sept

(19)—Cocineras

COCINERA se solicita una joven española que sepa cocinar bien y repostera, que duerma en la colocación. Sueldo $30.00. Obispo 105, altos.
U H S-5704 12 sept

SOLICITO una muchacha española que esté acostumbrada a servir y sepa cocinar bien; buen sueldo. En la misma una criada de mano que le gusten los niños. Informan 11 número 177, entre J e I, Vedado.
U H S 5725 12 sp

SE solicita sirvienta para el campo que sepa cocinar y lavar driles. Sueldo $35 con uniforme. Lealtad 140, bajos, de 1 a 3. 44191 14 sept

SE solicita una joven para cocinar y ayudar la limpieza para corta familia, no duerme en la colocación. Villegas 77 bajos. 44229 14 sept

SOLICITO cocinera repostera, informes respetables, sino no presentarse, dormir en la colocación, Sra. del Dr. Souza, 8 entre 13 y 15, Vedado.
44203 13 sep

(24)—Personas de ignorado domicilio

SE desea saber el paradero de José Ruis Velázquez, lo solicita Jacinto, amigo de su hermano Francisco, viene de Puerto Llano, España. Informan Oficios 32, Tel. A-7920. 44193 15 sept

(25)—Varios

EL Representante de la Federación de Industrias Británicas, teniendo varias representaciones que ofrecer, y deseando ponerse en contacto con Representantes Comisionistas, les agradecería a los que interese este anuncio se dirijan al apartado 1952. U H 43910 12 sept

¡¡GRAN NEGOCIO!!

Se solicita un socio con tres mil pesos para igualar capital para un tren de pesca con viveros y chincherros con tarimas en el Mercado Unico, para poner camiones neveras en los barrios extremos, para mandarle el pescado, el socio para que cobre y dirija en ésta, el otro está en el campo en la pesquería, puede dejar mucho dinero. Informan Café Fin de Siglo, San José núm. 8, vidriera de tabacos informarán. 44222 17 sept

SE NECESITAN

COMPRADORES SI USTED DESEA ESTABLECERSE, NO DEJE DE VERME. TENGO LO QUE USTED BUSCA, CON DINERO Y A PLAZOS. NO DEJE DE VERME ANTES DE COMPRAR. AMISTAD 136, GARCIA.
44254—14 Sep.

(26)—Agencias de colocaciones

VILLAVERDE Y CA. O'REILLY 13 TELF. A-2348

Unica agencia que tiene siempre personal competente de cocineros, dependientes, camareros, jardineros, criados, porteros, ayudantes, fregadores, etc. etc. Se mandan a toda la isla. Villaverde y Ca. O'Reilly 13. U H-43839 12 Sept.

AGENCIA MONTALVO

La preferida de las familias del Vedado. Calle 17 esquina a F; Telf. F 4427.
UH 40978 22 sep.

AGENCIA LA ESTRELLA COLON 32. TELEFONO M 9578.

Ofrece cocineros, criados, camareros, dependientes café y fonda, carnicería, repartidores de cantinas, choferes, cocineras, criadas, dependientes bodega y todas las nacionalidades con referencias.
UH 39914 16 sep.

(G) SE OFRECEN

(27).—Criadas de mano y Manejadoras

DESEA colocarse una muchacha de mayor edad, sin pretensiones, de criada de mano o de manejadora, sabe un poco de cocina, es cariñosa con los niños, tiene referencias. María Pérez, Tel. I-3443.
44179 14 sep

SE desea colocar una joven española de criada de mano o manejadora, lleva tiempo en el país, pregunte por Pilar. Tel. A-9561. U H 44244 14 sept

SE desea colocar una muchacha española de criada de mano o manejadora. Infórman calle Aguila 116 letra A, teléfono M-1059. 44240x14 sept

UNA joven española desea colocarse de criada de mano, entiende de cocina. No se coloca menos de $30 o $35.00. No le importa salir a las afueras de la ciudad. Informan Villegas 10 bajos.
44239 14 sept

UNA señora peninsular de mediana edad desea colocarse de criada de mano o manejadora, sabe cumplir con su obligación y tiene quien la garantice. Teléfono A-5247. 44238 14 sept

DESEA colocarse una española de criada de mano o de cuartos o manejadora, lleva tiempo en el país, teléfono U-4024.
44158 14 sept

SE desea colocar una muchacha de mediana edad para criada de mano, tiene buenos informes, calle 27 entre Paseo y Dos, Tel. F-2181.
44156 14 sept

SE desea colocar una española de criada de mano y cocinar, que sea casa de corta familia y de moralidad. Acosta 52, Tel. M-4467. 44247 14 sept

SE ofrece una española para criada y lo mismo para cocina que no sea mucha familia, es cumplidora y tiene quien la recomiende donde trabajó, para verla Merced 95. M-6812. 44252 14 sep.

SE desea colocar una muchacha española de criada de mano o de cocina. Tiene recomendaciones de las casas que trabajó. Salud 203. Tel. U-1950.
44255 14 sep

DESEA colocarse una manejadora americana de color, fina, con familia americana o cubana que hable inglés, sabe coser y bordar, recién llegada, tiene quien la recomiende, llame a Tel. F-4216.
U H 44251 14 sept

UNA joven española desea colocarse de criada o manejadora, sabe cumplir con su obligación. Lamparilla 59 altos.
44213 14 sept

JOVEN española desea colocarse de criada de mano o manejadora, tiene referencias. Informan Tel. U-2386, Concha
U H 44210 14 sept

SE coloca una muachacha española de manejadora, es muy cariñosa con los niños, es formal y tiene referencias. Informan Tel. U-4669, Anita.
44208 14 sept

UNA joven española desea colocarse de criada de mano, manejadora o para cuartos; tiene buenas recomendaciones. Darán razón en Línea 150, Tel. F-5141.
44205 14 sept

SE desea colocar joven española de criada de mano y entiende un poco de cocina, tiene referencias. M-8638, Suárez 114. 44204 14 sept

SE desea colocar una joven española para los quehaceres de un matrimonio o para criada de mano, lleva tiempo en el país, llame M-4853, Luz 37.
44202 14 sept

DESEA colocarse una joven peninsular de criada de mano, sabe trabajar, teléfono A-2229, Belascoaín núm. 3 habitación núm. 15. 44198 14 sep

SE desea colocar una joven española de criada de comedor o manejadora, tiene referencias, en la misma otra de cuartos o de mano. Tel. F0-1474.
44192 14 sept

SE ofrece una joven española para criada de mano, lo mismo para cuartos o comedor, muy práctica y buenas referencias de casa particular. Tel. M-3229.
44187 14 sept

SE desea colocar una joven española de criada de mano, sabe trabajar de todo, lo mismo para matrimonio solo, desea buen trato y cambia referencias. Teléfono U-1743. 44234 14 sept

SE desea colocar muchacha española formal y trabajadora, sabe servir a comer, coser un poco y lavar ropa fina. Tiene referencias. M-7122.
44232 14 sept

SE desea colocar una muchacha española de criada de mano o de cuartos. Informan Tel. A-6423.
44225 14 sept

SE desea colocar una muchacha española de criada de manos o manejadora, es formal y sabe cumplir con su obligación y tiene referencias en donde trabajó, para más informes calle Suárez núm. 126, Tel. M-4644.
44224 14 sept

DESEA colocarse una joven española para criada de mano o casa de corta familia. Informan Industria 4.
44223 14 sept

SE desea colocar una joven española de criada de mano o manejadora, sabe coser bien, tiene referencias. Informes: Tel. FO-1708. 44215 14 sep

SE desea colocar una joven española para criada de mano, tiene referencias de las casas donde ha trabajado. Teléfono A-7314. 44195 14 sept

(28).—Criadas de Habitaciones y Coser

SE desea colocar una muchacha española de criada de cuartos, sabe coser un poco, informes al teléfono U-5768.
44177 14 sept

SE desean colocar dos jóvenes españolas para cuartos, saben cumplir con su obligación, tienen recomendaciones. Informan en Vives núm. 162, Tel. A-1492.
44173 14 sept

DESEA colocarse una buena criada española de mediana edad para cuartos, sabe muy bien coser. Está descolocada por haberse embarcado la familia para Venezuela. San Ignacio 21 altos.
44169 14 sept

DESEA colocarse joven española para cuartos o manejar, tiene referencias de la última casa que manejó 3 años informa Industria y San Miguel, teléfono A-8873. U H 44242 13 sept

DESEA colocarse una muchacha española para coser, corta y borda, no le importa limpiar una habiación. Informan teléfono I-4384. 44206 14 sept

(29).—Criados de mano

DESEA colocarse joven de criado de mano, sabe servir mesa, es honrado y trabajador, sin pretensiones, informan Paseo y 15 Tel. F-4076.
U H 43930 12 sept

UN joven español desea colocarse de criado de mano, tiene buenas recomendaciones, es serio y trabajador. Informes F-3322, Gabriel.
U H 44164-14 sept

SE OFRECEN

SE desea colocar un criado de mano o jardinero, entiende bien de flores, trabajó en finca de recreo con buenos familias, tiene referencias, es honrado y cumple con su obligación, desea familia de respeto. Informes llame Tel. A-9794, Manuel, bodega. 44237 14 sept

SE desea colocar un criado de mano en casa particular, tiene informes de las familias más conocidas. Es serio y sabe cumplir con su obligación. Informan teléfono M-3064. 44155 14 sept

JOVEN español desea colocarse de criado de mano en casa particular. Sabe planchar ropa de caballero y servir muy bien a la rusa y a la española. Es muy honrado y trabajador. Tel. F-2759.
44231 17 sept

SE desea colocar un joven español de criado de mano, tiene referencias de las casas de donde ha trabajado, sin pretensiones, informan Antón Recio núm. 10, teléfono M-8454. 44226 14 sept

(30).—Cocineras

SE desea colocar una cocinera de mediana edad, sabe cumplir con su obligación, no dormir en la colocación, de color, repostera. Tel. F-4659.
44174 14 sept

JOVEN española desea colocarse de cocinera. No le importa ayudar a la limpieza. Lleva tiempo en el país. Buenas referencias. Plaza del Vapor 17 entresuelo. U H 44246 14 sept

COCINERA española desea colocarse en casa particular, desea casa seria, para mayores informes al teléfono A-7396.
44160 14 sept

DESEA colocarse una señora peninsular de mediana edad de cocinera, cocina a la española y criolla, tiene recomendaciones, entiende algo de dulce. Lamparilla núm. 72, Tel. A-9173.
44157 14 sept

SE ofrece cocinera española, sabe bien su oficio, desea casa seria, tiene quien la garantice, sabe de repostería, teléfono F-4177. 44154 13 sept

SE ofrece una señora española para cocina

NOTAS DE UNION DE REYES

EL SR. RAMON ALFONSO

Continúa en grave estado el señor Alfonso, padre de mis buenas amigas las señoritas Pilar, Ramona y Georgina Alfonso. La ciencia lucha contra el implacable mal; pero la enfermedad no cede, y sólo Dios, con sus dones sobrenaturales, puede hacer el milagro. Que así sea, y que el tronco de aquella casa resista el embate del aquilón y renazca en ella la tranquilidad.

LA SRTA. CUCA MERLAN

Después de una feliz temporadita en la capital, contenta y divirtiéndose mucho, ha regresado a su residencia la señorita Merlán, la encantadora amiga que dejó en la Habana al dueño de sus ilusiones. Nuestro cariño p la buena amiga hace que celebros su regreso con nuestras de júbilo y que le demos la más afectuosa bienvenida desde estas notas.

ADRIANA

VAPORES DE TRAVESIA

Navigazione Libera Triestina, S. A.

DE LA HABANA A CANARIAS

El hermoso vapor italiano:

"PIAVE"

de 10,000 toneladas.

Saldrá el 22 de Septiembre para LAS PALMAS, BARCELONA, MARSELLA, GENOVA y NAPOLES, admitiendo carga y pasajeros de cámara en sus amplios y ventilados camarotes.

Para más informes:

A. C. FABRICIÚS y Co. S. en C.

Edif. Casteleiro, 6º piso.

Teléfono M-8082. Oficios No. 18.

8645 15 d-8

LINEA HOLANDESA AMERICANA

El magnífico trastlántico holandés de 17.000 toneladas:

"MAASDAM"

Saldrá fijamente el día 28 de Septiembre

VIGO, CORUÑA, SANTANDER, BOULOGNE-SUR-MER Y ROTTERDAM

Próximas salidas para dichos puertos.

Vapor MAASDAM, 28 de Septiembre.
Vapor LEERDAM, 19 de Octubre.
Vapor SPAARNDAM, 3 de Noviembre.
Vapor EDAM, 30 de Noviembre.
Vapor MAASDAM, 21 de Diciembre.

VERACRUZ Y TAMPICO

Vapor LEERDAM, 18 de Septiembre.
Vapor SPAARNDAM, 9 de Octubre.
Vapor EDAM, 30 de Octubre.
Vapor MAASDAM, 20 de Noviembre.
Vapor LEERDAM, 11 de Diciembre.

Admiten pasajeros de primera clase y de Tercera Ordinaria reuniendo todos ellos comodidades especiales para los pasajeros de Tercera Clase.

Amplias cubiertas con toldos, camarotes numerados para dos, cuatro y seis personas. Comedor con asientos individuales.

PRECIOS DE PASAJE REDUCIDOS

EXCELENTE COMIDA A LA ESPAÑOLA

LINEA de NEW YORW A PLYMOUTH BOULOGNE-SUR-MER Y ROTTERDAM

En esta Agencia se expiden pasajes por esta línea, por los lujosos y rápidos trasatlánticos holandeses ROTTERDAM, NEW AMSTERDAM, VOLENDAM, VEENDAM, NOORDAM y RYNDAM.

Para más informes dirigirse a: OFICIOS 24, Teléfonos M-5640 y A-5632.

R. DUSSAQ S. en C.

"COMPAÑIA DEL PACIFICO"

MALA REAL INGLESA

El lujoso trasatlántico de 25.500 toneladas de desplazamiento.

"OROPESA"

Espléndidos camarotes en primera clase. Excelente cámara de segunda clase y comodidades modernas en cámara de tercera.

SALDRA FIJAMENTE el día 21 de Septiembre al medio día para

VIGO, LA CORUÑA, SANTANDER, LA PALLICE, ROCHELLE y LIVERPOOL

GRAN ESTABILIDAD, COMODIDAD, CONFORT, RAPIDEZ, SEGURIDAD

PROXIMAS SALIDAS

Para ESPAÑA, FRANCIA e INGLATERRA.

Vapor OROPESA, el 21 de Septiembre.
Vapor ORBITA, el 5 de Octubre.
Vapor OROYA, el 19 de Octubre.
Vapor ORCOMA, el 2 de Noviembre.
Vapor ORITA, el 16 de Noviembre.
Vapor ORTEGA, el 30 de Noviembre.
Vapor ORDUÑA, el 7 de Diciembre.
Vapor OROPESA, el 21 de Diciembre.

Para COLON, puertos de PERU y de CHILE y por el ferrocarril Trasandino a Buenos Aires.

Vapor EBRO, el 12 de Septiembre.
Vapor ORCOMA, el 18 de Septiembre.
Vapor ORITA, el 2 de Octubre.
Vapor ESSEQUIBO, el 10 de Octubre.
Vapor ORDUÑA, el 23 de Octubre.
Vapor OROPESA, el 6 de Noviembre.

Para NEW YORK

Salidas mensuales por los lujosos trasatlánticos EBRO y ESSEQUIBO. Servicio regular para carga y pasaje, con trasbordo en Colón a puertos de Colombia, Ecuador, Costa Rica y Nicaragua, Honduras, Salvador y Guatemala.

DUSSAQ Co. Lt.

Oficios 30. Teléfono A-6540 A-7218

3248 alt 17 d 5

SUSCRIPTORES

Para sus Anuncios Económicos Llamen a Nuestros Teléfonos

M-3378 Y M-4115

VAPORES DE TRAVESIA

"EMPRESA NAVIERA DE CUBA, S. A."

SAN PEDRO NUM. 6.—HABANA

APARTADO NUMERO 1641

Dirección Telegráfica: "Emprenave"

TELEFONOS:
A-5315 Información General.
A-4730 Depto. de Tráfico.
A-6236 Pasajes y Fletes.
A-3966 Almacén.
M-5293 1er. Espigón de Paula.
A-5634 2do. Espigón de Paula.

CLAVES EN USO
A. B. C. 4a. y 5a. Edición.
Western Union.
Watkins and Apendix.

VAPORES EN SERVICIO

Antolín del Collado, Baracoa, Caibarién Cienfuegos, Eusebio Coterillo, Guantánamo, Gibara, Habana, Julián Alonso, Joa quín Godoy, Las Villas, La Fe, Manzanillo Rápido, Santiago de Cuba, Jamaica, Cayo Cristo y Cayo Mambí.

PUERTOS DE ESCALA

COSTA NORTE

Caibarién, Nuevitas, Puerto Tarafa, (Destinos combinados con el F. C. Norte de Cuba), Manatí, (Victoria de las Tunas), Puerto Padre, Chaparra, Gibara, (Holguín, Velasco y Bocas), Vita, Banes, Mayarí, Antilla, Preston, Sagua de Tánamo, Baracoa, Guantánamo y Santiago de Cuba.

COSTA SUR

Cienfuegos, Casilda, Tunas de Zaza, Santa Cruz del Sur, Manopla, Guayabal, Manzanillo, Campechuela, Media Luna, Niquero, Ensenada de Mora y Santiago de Cuba.

COSTA NORTE DE VUELTA ABAJO

Bahía Honda, Río Blanco, Berracos, Puerto Esperanza, Malas Aguas, Santa Lucía, Río del Medio, Dimas, Arroyos de Mantua y La Fe.

PUERTO RICO

San Juan, Ponce, Mayagüez y Aguadilla.

REPUBLICA DOMINICANA

Santo Domingo, San Pedro de Macorís y Puerto Plata.

Haití, Auxcalles y Port Aux Prince.

JAMAICA

KINGSTON

E 1750 Ind 1 ag.

VAPORES CORREOS

DE LA

COMPAÑIA TRASATLANTICA ESPAÑOLA

SERVICIOS REGULARES DE PASAJE, CARGA Y CORRESPONDENCIA
SALIDAS DE HABANA CADA 22 DIAS
LINEA RAPIDA PARA NEW YORK Y NORTE DE ESPAÑA

El rápido vapor "ALFONSO XIII", Capitán Gibernau, saldrá para NEW YORK, CORUÑA, GIJON, SANTANDER y BILBAO el día 20 de Septiembre 1927.

PROXIMAS SALIDAD PARA ESOS DESTINOS:

CRISTOBAL COLON, 12 Octubre. ALFONSO XIII, 3 Noviembre.
CRISTOBAL COLON, 25 Noviembre. ALFONSO XIII, 17 Diciembre.

LINEA RAPIDA A MEJICO: 48 HORAS DE VIAJE. — PROXIMAS SALIDAS:

ALFONSO XIII, 13 Septiembrwe. CRISTOBAL COLON, 5 Octubre.
ALFONSO XIII, 27 Octubre. CRISTOBAL COLON, 18 Novbre.

Los pasajeros de tercera clase son servidos por camareros en amplio comedor provisto de sillas giratorias, y ventiladores. Excelentes menús con vino.

LINEA NEW YORK, CADIZ Y BARCELONA
PROXIMAS SALIDAS:

El vapor MONTEVIDEO, Capitán Cervera, saldrá para NEW YORK, CADIZ y BARCELONA, sobre el día 13 de Septiembre de 1927.

MANUEL CALVO, sobre 5 Octubre. A. LOPEZ, sobre 27 Octubre.
MONTEVIDEO, sobre 18 Noviembre. M. CALVO, sobre el 10 Diciembre.

Todos estos vapores atracan a los Muelles de la Port of Havana Docks Co.

Para más informes, dirigirse a: MANUEL OTADUY, Agente General.

Bajos de la Lonja, Apartado 707.— Telfs: A-6588 y A-7900. Habana.

E 1745 Ind 1 ag.

Cubanos Distinguidos Visitan a Europa

El magnífico trío MAJESTIC, OLYMPIC y HOMERIC de la White Star Line y el Lujoso BELGENLAND de la Red Star Line son los predilectos de la Sociedad Cubana que acostumbra visitar a Europa todos los veranos.

De Cuba a Europa y vuelta—puede hacer todo el viaje en los trasatlánticos famosos de la International Mercantile Marine Company.

Puede usted salir de la Habana en uno de los hermosos vapores de la Panamá Pacific Line.

MONGOLIA 26.700 Tons. MANCHURIA 26.700 Tonts. FINLAND 22.500 Tons.

Conexiones convenientes directas en Nueva York para Cherbourg, Southampton y Antwerp.

MAJESTIC 56.551 Tons. OLIMPIC 46.439 Tons HOMERIC 34.456 Tons. BELGENLAND 27.200 Tons.

Estos distinguidos vapores ofrecen un viaje delicioso con sus comodidades y lujo moderno. Magníficos canapés, salones de bailes, salón de nadar, veranda cafés, salón de juegos, gimnasio y cubierta cerrada.

Si piensa ir a Europa pronto, haga su reservación con anticipación que le es más fácil conseguir la clase de cámara que desee.

BACARISSE STEAMSHIP AGENCY

Oficios 12. Habana. Tel. A-7322

COMPAGNIE GENERALE TRASATLANTIQUE

VAPORES CORREOS FRANCESES
BAJO CONTRATO POSTAL CON EL GOBIERNO FRANCES

TODOS LOS VAPORES DE ESTA COMPAÑIA ATRACAN A LOS MUELLES DE SAN FRANCISCO O MACHINA, PARA EFECTUAR EL EMBARQUE Y DESEMBAR DE PASAJEROS, EQUIPAJES Y MERCANCIAS.

PROXIMAS SALIDAS

Para VERACRUZ:

Vapor correo francés "CUBA" saldrá el 3 de Septiembre.
" " " "ESPAGNE, saldrá el 3 de Octubre.
" " " "LAFAYETTE, saldrá el 18 de Octubre.
" " " "CUBA", saldrá el 3 de Noviembre.
" " " "ESPAGNE", saldrá el 18 de Noviembre.

Para SANTA CRUZ DE LA PALMA, SANTA CRUZ DE TENERIFE, LAS PALMAS DE GRAN CANARIA, CORUÑA, SANTANDER Y SAINT NAZAIRE:

Vapor correo francés "CUBA" saldrá el 15 de Septiembre, a las 12 del día.

NOTA:—El equipaje de bodega y camarote se recibirá en el muelle de San Francisco o Machina (en donde estará atracado el vapor) solamente el día 14 de Septiembre de 8 a 10 de la mañana y de 1 a 4 de la tarde. El equipaje de mano y bultos pequeños, los podrán llevar los señores pasajeros al momento del embarque el día 15 de Septiembre de 8 a 10 de la mañana y de 1 a 4 de la tarde.

Para CORUÑA, SANTANDER Y SAINT NAZAIRE:

Vapor correo francés "ESPAGNE", saldrá el 15 de Octubre.
" " " "LAFAYETTE", saldrá el 30 de Octubre.
" " " "CUBA", saldrá el 15 de Noviembre.
" " " "ESPAGNE", saldrá el 30 de Noviembre.

SESIONES DE CINEMATOGRAFO DIARIAS EN LOS VAPORES DE ESTA COMPAÑIA SEGUN CONTRATO CON LA CASA "PATHE".

IMPORTANTE

Buena comida a la española. Camareros y cocineros españoles.

LINEA DE NEW YORK AL HAVRE, PLYMOUTH Y BURDEOS:

En esta Agencia se expiden pasajes por esta línea, por los lujosos y rápidos trasatlánticos franceses "ILE DE FRANCE", "PARIS", "FRANCE" "SUFFREN", "DE GRASSE", "ROCHAMBEAU", ETC., ETC.

Para más informes, dirigirse a:

ERNEST GAYE

O'Reilly No. 9. Apartado 1090 Teléfono A-1476

HABANA

E 1760 Ind 1 ag.

MISCELANEA

COLEGIO "LA INMACULADA", DIRIGIDO POR LAS HIJAS DE LA CARIDAD

(Ave. de la República (antes San Lázaro) 259.

Este renombrado plantel de educación, recientemente ampliado y adaptado a las más refinadas exigencias de la moderna Pedagogía, ofrece los aspectos siguientes:

Kindergarten al aire libre, donde el niño encuentra las ventajas del parque, sin sus peligros, las de la escuela sin su cansancio. El primero establecido en esta forma en la República. Enseñanza elemental completa, en seis grados, según el programa Oficial. Primaria Superior conforme a un extenso programa.

Academia de música incorporada al Conservatorio Nacional. Dibujo natural y de adorno, Pintura repujado, bordados de toda clase y labores de fantasía, corte y confección.

Las clases de adorno no son solamente para las alumnas, sino también para señoritas no matriculadas.

Residencia de señoritas universitarias y alumnas oficiales del Instituto, a cuyas clases se las acompañará todos los días, cuidando en el Colegio de repasarles los estudios.

Una visita al Colegio o el prospecto del mismo, son los mejores medios de información.

No hay en la Habana otro Colegio de niñas tan bien situado, ni con tan ventajosas condiciones higiénicas y pedagógicas.

Desde el 5 de Septiembre, día en que se abrirá el nuevo curso, empezará a circular una hermosa guagua automóvil para conducir a las alumnas.

E-1907 alt. 23 ag.

Aceite "YRILLY" petrolizado

Hermoseador del cabello.

Este es el único que debe desear toda dama y caballero por sus resultados tan maravillosos y agradable perfume.

Se vende en droguerías, farmacias y sederías.

Al por mayor en droguerías y almacenes de sedería.

Distribuidor en Cuba: Droguería Sarrá. — Habana.

E 1936 alt. 4 sep.

JABON "AGULLÓ"

E 1865 ind 6 ag.

NECESITAMOS 10,000 PERSONAS

QUE QUIERAN SABER INGLES EN POCAS SEMANAS

GARANTIZAMOS MAGNIFICO RESULTADO. PIDA INFORMACION HOY. INSTITUTO UNIVERSAL (D. 56) 128 E. 86. St. NEW YORK, N. Y.

Ext. 228 Ind. Fb.

SANATORIO "DR. PEREZ-VENTO"

Enfermedades nerviosas y mentales. Para Señoras, exclusivamente

Calle Barreto, número 62. Guanabacoa.

E 1776 Ind 1 ag.

COLEGIO "LA GRAN ANTILLA"

DE PRIMERA Y SEGUNDA ENSEÑANZA, INCORPORADO AL INSTITUTO

Este Plantel fundado en 1868 ha realizado y realiza una hermosa labor, y recientemente mejorado totalmente ofrece todo género de garantías

Nuestra enseñanza es teórica y práctica, el colegio posee:

GABINETE DE FISICA. LABORATORIO DE QUIMICA

MUSEO DE HISTORIA NATURAL

EXTERNOS MEDIO PUPILOS PUPILOS

RESIDENCIA DE ESTUDIANTES UNIVERSITARIOS

$30.00

Calle 6 número 9, Vedado.—Teléfono F-5069.

E 1818 Ind 1 ag.

VENGAN SEÑORES NOSOTROS LOS TENEMOS

Fords Nuevos

35 Fords de uso, garantizados

desde $150.00 a $285.00

Buenas gomas y magnífica pintura.

Pedro Alvarez Mena Corp. S. S.

Productos Ford.

Vives y Alambique. Tel. M-4833

E 2085 12 sep.

ESCRITORIO público y mensajeros. En donde puede usted escribir o dictar cartas, etc. Hay toda clase de útiles y sellos. San Miguel 2, entre Parque Central y Consulado. Teléfono A-8531.

43987 13 sp

SE solicita un relleno en el Vedado. También nos hacemos cargo de derrumbe. Trabajamos muy barato. Informan tren de carro Ayesterán número 7. Teléfono U-2050. 44056 13 Sep.

AVISO importante, tengo un gran lote de materiales de fabricación en general maderas a 20 pesos el millar de pies. Puertas a peso el par. Tengo de todo lo relacionado con la fabricación. Calzada de Concha números 10 y 12, entre Fábrica y Reforma. 44106 13 Sep.

¡DESPIERTA, PUEBLO!

No te dejes explotar de los chinos. Compra pescado en las tarimas 179 y 180 del Mercado Unico, empresa cubana que te lo dará a la mitad del precio y el dinero queda en el país. ¡Viva Liborio!

43387 16 sp.

PELUQUERIA DE SEÑORAS

La más grande y mejor de la Habana, 18 competentes peluqueros y peluqueras cortan la melena y la ondulan Marcel y al agua a 50 centavos servicio. Masaje, Manicur, Cejas y Champóo id. 50. Tinturas finas aplicación, $2.50. Rizo permanente 10 pesos, se garntiza por un año y se hace en una sola hora.

Se dan lecciones de peluquería a señoritas y jóvenes.

ACADEMIA CABEZAS

Neptuno, 38. A-7034.

E 1729 Ind 1 ag.

DINERO

Lo damos sobre joyas y objetos de valor. La casa que menos interés cobra.

MUEBLES

Tenemos variado surtido. No compre sin ver esta casa. El precio lo pone el cliente.

JOYAS

De ocasión, variado surtido.

"LA PERLA"

Animas 84, casi esquina a Galiano.

38682 9 sp.

MISCELANEA

ATENCION LOS COLEGIOS ABREN ESTE MES

La mejor inversión de su dinero es dándoles a sus hijos una buena educación.

Tenemos buenos colegios en el Norte. Venga a verlos y le suministraremos detalles.

BEERS & COMPANY

O'Reilly 9½. Dept. 9

Telfs. A-3070 y M-3281.

E 1939 alt. 5 sep.

ECONOMICE un 50 por ciento reformando sus colchones dejándolos nuevos. Igual economía tiene usted comprando sus colchones, colchonetas y almohadas de miraguano y flor seda en nuestra fábrica La Luisita, Monte 121, esquina a Angeles, teléfono A-8107.

42611 2 Oct.

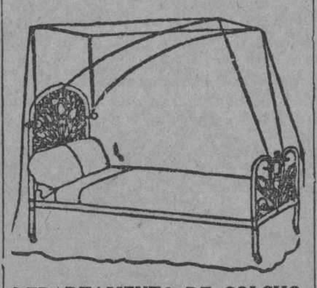

DEPARTAMENTO DE COLCHONETAS, COLCHONES, COJINES, ETC.

Nuestro Departamento de colchones, colchonetas, alfombras, mosquiteros, cojines, etc., etc., presenta el surtido más completo de estos artículos.

Colchones y colchonetas en todos los tamaños y calidades desde $1.80, cojines de seda desde $4.00, cestos de mimbre desde $4.00.

Mosquiteros para cama de una persona desde $2.00.

Mosquiteros con su aparato, a $6.50.

Colchones y colchonetas para niños en todas las calidades y precios.

Mosquiteros desde $1.50.

También hemos recibido cojines de piel, en formas y colores variados, muy de moda para adorno y para automóvil, gabinetes y oficinas.

Edredones de seda en colores enteros y floreados.

Todos estos artículos pueden verse en el mismo departamento de colchones, colchonetas, etc.

EL ENCANTO

E 1863 Ind 1 ag.

Surtido completo de los afamados BILLARES marca "BRUNSWICK".

Hacemos ventas a plazos.

Toda clase de accesorios para billar. Reparaciones. Pida catálogos y precios.

Hartmann Baja 2. O'Reilly, 107

Santiago de Cuba. Habana.

E 1772 Ind 1 ag.

DIRECTORIO PROFESIONAL

ABOGADOS Y NOTARIOS

FELIPE RIVERO Y ALONSO
Abogado y Notario
Aguiar, 73
Dptos. 710-11-12. Telf. M-1472
E. 1776 Ind 1 ag.

Dr. Elio Roselló Montaño
ABOGADO Y NOTARIO
Herencias, Divorcios, Asuntos hipotecarios, rapidez en el despacho de las escrituras con su legalización. Oficina Empedrado 33. A-8502. E-1791 Ind. 1 agt.

MARCAS Y PATENTES
DR. CARLOS GARATE BRU
ABOGADO
Cuba 19. Teléfono A-2434.
E 1798 Ind 1 ag.

Dr. LEONCIO G. ESPINOSA PEREZ
ABOGADO
Administraciones de bienes, Pensiones y Jubilaciones, Marcas y Patentes, Accidentes de trabajo, Asuntos Civiles, Mercantiles, Criminales. San Ignacio núm. 50, Teléfono A-8130.
E 1886 Ind 12 ag

Lcdo. Ramón Fernández Llano
ABOGADO Y NOTARIO
Habana 57. Teléfono A-9313.
E 1805 Ind 1 ag.

JOAQUIN FERNANDEZ DE VELASCO
ABOGADO Y NOTARIO
Asuntos judiciales, Civiles, Mercantiles a Hipotecarios. Teléfono A-3044. Tejadillo 11, Habana.
E 1815 Ind 1 ag.

ANTONIO J. DE ARAZOZA
ABOGADO
Simón Bolívar (antes Reina) 95, altos. Teléfono A-3816.
E 1823 Ind 1 ag

PROFESIONALES

DR. MANUEL ARANDA MUÑOZ
ABOGADO
Asuntos hipotecarios, herencias, toda clase de asuntos civiles. Cuba 36. Dept. 112. Teléfono M-6173.
E 1779 Ind 1 ag.

SAUL SAENZ DE CALAHORRA
ABOGADO
ANTONIO FERNANDEZ TOSCANO
PROCURADOR
Se hace cargo de toda clase de asuntos judiciales, tanto civiles como criminales y del cobro de cuentas atrasadas. Bufete Edificio Larrea, Deptos. 302 y 304, Empedrado y Aguiar. Telfs. A-5024 y M-8247.
E 1797 Ind 1 ag.

DOCTORES EN MEDICINA Y CIRUGIA

Dr. J. A. Hernández Ibáñez
Durante la ausencia del doctor Hernández Ibáñez en los Estados Unidos, se hace cargo de su clientela y consultas, el doctor Rafael Ferrer y del Castillo. Consultas Neptuno número 78, esquina a Manrique. De 10 y media a. m. a 12 y media p. m. y de 3 a 6 p. m. Teléfono A-5469. Habana. Domicilio Obrapía 51. Tel. A-4364. E 2077 Ind. 9 sp.

Dr. Rafael Ferrer y del Castillo
MEDICO DE LA ASOCIACION DE DEPENDIENTES
VIAS UDINARIAS
Consultas Neptuno número 78, esquina a Manrique. De 10 y media a. m. a 12 y media p. m. y de 3 a 6 p. m. Teléfono A-5469. Habana. Domicilio Obrapía 51. Tel. A-4364. E-1804 Ind. 1 ag.

ANALISIS DE ORINA
Completo dos pesos. Prado 62, esquina a Colón. Laboratorio Clínico Químico del doctor Ricardo Albadalejo. Tel. A-3344.
E 1788 Ind 1 ag.

DR. RICARDO ALBADALEJO
Especialista en vías urinarias. Tratamiento especial para la blenorragia, impotencia y reumatismo. Electricidad Médica y Rayos X, Prado 62, esquina a Colón. Consultas de 8 a 12 a. m. y de 1 a 5 p. m. Teléfono A-3344.
E 1787 Ind 1 ag.

DR. J. M. VERDUGO
ESTOMAGO E INTESTINOS
Tratamiento eficaz de la úlcera estomacal y duodenal de la colitis en cualquiera de sus períodos. Consultas de una a tres, Prado número 60, bajos. Tel. A-4425.
E 1789 ind 1 ag.

CORPORACION CLINICA
LUZ 44. TELEFONO A-0549. ENTRE AGUACATE Y COMPOSTELA
MEDICOS ESPECIALISTAS. Cirugía y Medicina en general.
Tratamiento de todas las enfermedades por sistema moderno. Curaciones garantizadas por contratos. PRECIOS REDUCIDOS.
CLINICA: Parteros y Comadronas. INYECCIONES Intravenosas, musculares, etc. RAYOS X. Ultravioletas electricidad, masajes y RADIUM. TATUAJES, verrugas, manchas, etc. Se quitan rápidamente. ESPECIALISTAS DE SEÑORAS Y NIÑOS. GARGANTA, NARIZ, OIDOS Y OJOS. LABORATORIO: Hacemos toda clase de ANALISIS. ORINA $2.00. Sífilis, Blenorragias, Impotencia, Vías urinarias. Enfermedades MENTALES, de la piel, Nerviosas, Corazón, Estómago y Pulmones. ALMORRANAS. Son curadas sin OPERACION radicalmente y garantizadas. DEPARTAMENTO DENTAL. Extracciones sin dolor. Trabajos artificiales y enfermedades de la BOCA. PRECIOS MODICOS. CONSULTAS: $2.00. RECONOCIMIENTOS EN GENERAL CON APARATOS $3.00. ATENCION: DE 1 a 5 (Tarde) y 7 a 9 (Noche).
E 1808 Ind 1 ag.

DR. J. B. RUIZ
De los hospitales de Filadelfia, New York y Calixto García. Especialidad vías urinarias, sífilis y enfermedades venéreas. Examen visual de la uretra y vejiga. San Lázaro 221-C. De 1 a 3. Teléfono A-9061. Para pobres de 10 a 12 y de 5 a 7.
E 1774 Ind 1 ag.

Dra. MARIA GOVIN DE PEREZ
MEDICA CIRUJANA
De la Facultad de la Habana Escuela Práctica y Hospital Broca de París. Especialidad en enfermedades de señoras, partos y cirugía. Teléfono U-2439. San Miguel 152, antiguo.
E 1801 Ind 1 ag.

Dr. JOSE A. TREMOLS
Médico
Dr. JOSE G. TREMOLS
Médico-Cirujano
CONSULADO 128.
De 2 a 4 tarde y de 8 a 9 noche
E 2063 ind. 6 sp.

DR. ENRIQUE Fdez. SOTO Y DR. CARLOS DE LEJARZA
AUXILIAR
Oídos nariz y garganta. Consultas: lunes ,martes y jueves, de 2 a 4. Calle O entre Infanta y 27. eléfono U-2465. No visita. Dr. Lejarza. Telf. F-4836.
E 1786 Ind 1 ag.

DR. GONZALO AROSTEGUI
Médico de la Casa de Beneficencia y Maternidad. Especialista en las enfermedades de los niños. Médicas y Quirúrgicas. Consultas de 12 a 2. G. número 116, entre Línea y 13, Vedado. Tel. F-4233.
E 1775 ind 1 ag.

DR. ALFREDO DOMINGUEZ ROLDAN
Radiólogo del Centro Balear, Sanatorio La Milagrosa y Clínica Ledón Uribe. Rayos X, Radium, Radio-Terapia profunda, Electricidad médica, tratamiento del cáncer. Horas de 1 a 4 p. m. Teléfono A-5049. Paseo de Martí número 33, bajos
E 1893 Ind ag.

HEMORROIDES
Curadas sin operación, radical procedimiento, pronto alivio y curación, pudiendo el enfermo seguir sus ocupaciones diarias y sí ndolor. Consultas de 1 a 5 p. m. Suárez 32. Policlínica P.
E 1810 Ind ag.

DR. CELIO R. LENDIAN
Consultas todos los días hábiles de 2 a 4 p. m. Medicina interna especialmente del corazón y de los pulmones. Partos y enfermedades de niños. Lealtad 82. Teléfono M-2671.
E 1796 Ind 1 ag.

INSTITUTO CLINICO
Excemas. Por antiguas y rebeldes que sean se garantiza su curación por un procedimiento especial. Inyecciones intravenosas para impotencia, Reumatismo, Raquitismo y Neurastenia por el procedimiento del doctor Menín. Alta Frecuencia y Rayos Violeta, Blenorragia, Estrechez uretral y Sífilis, curación garantizada. Almorranas, son curadas sin operación ni dolor, pudiéndose trabajar. Auto-Condensación para Arterio-Esclorosis. Extirpación de Verrugas por electricidad. Análisis de Sangre. De Orina 2 y 3 pesos completos. Consultas $2.00. Reconocimientos $3.00 y con aparatos 5 pesos. Dr. Flores. Consultas: De 9 a 11 mañana. Infanta 24, casi esquina a San Rafael. Pagos semanales. Telf. U-3987.
E 1799 Ind 1 ag.

DR. PEDRO A. BOSCH
Medicina y Cirugía Con preferencia, partos, enfermedades de niños, del pecho y sangre. Consultas de 2 a 4. Aguiar 11. Teléfono A-6482.
E 1812 Ind 1 ag.

DR. B. VILA
Médico cirujano. Exclusivamente niños. Médico de niños del Hospital Mercedes. Consultas diarias de 2 a 4 p. m. Carlos III, 209, esquina a Franco (altos). Teléfono U-5792.
E 1800 Ind 1 ag.

DR. S. PICAZA
De los Hospitales de París y New York
Enfermedades del estómago intestinos e hígado, tratamiento eficaz de las Colitis y afecciones biliares. Horas de 2 a 4, o convencional, previo aviso. San Lázaro 246. Teléfono F-4918.
E 1867 Ind 7 ag

PROFESIONALES

DR. FELIX PAGES
Durante la ausencia del doctor Félix Pagés, en los Estados Unidos, se hace cargo de su clientela y consultas el doctor Manuel González Alvarez. Consultas de 3 a 5, martes, jueves y sábados. Apodaca 3, altos, entre Cárdenas y Cienfuegos. Tel. A-9102. Residencia particular Calle 9 número 33, entre F y G, Vedado. Tel. F-2441.
E 1792 ind. 1 ag.

Dr. Manuel González Alvarez
CIRUJANO DE LA ASOCIACION DE DEPENDIENTES
CIRUGIA EN GENERAL
Consultas de 3 a 5, martes, jueves y sábados. Apodaca 3, altos, entre Cárdenas y Cienfuegos. Telf. A-9102. Residencia particular: Calle 9 número 33, entre F y G, Vedado. Telf. F-2441.
E 1792 Ind 1 ag.

DR. PEDRO MALLO
MEDICO DE VISITA DE LA ASOCIACION DE DEPENDIENTES
ESPECIALISTA EN VIAS URINARIAS
Consultas: Apodaca 3, altos, Lunes, Miércoles y Viernes, de 2 a 4. Teléfono A-9102. Domicilio: Romay, 23, bajos. Tel. A-7597.
E 1889 Ind 12 ag.

DR. EMILIO B. MORAN
ELECTRICIDAD MEDICA
PIEL, VENEREO, SIFILIS
Curación de la uretritis por los rayos infra-rojos. Tratamiento nuevo y eficaz de la impotencia. Consultas de 1 a 4. Campanario 97-A. Teléfono M-4162. No va a domicilio.
E 1814 Ind ag.

Dr. MANUEL LOPEZ PRADES
MODICO CIRUJANO
De las Facultades de Madrid y la Habana. Con 36 años de práctica profesional. Enfermedades de la sangre, pecho, señoras y niños, partos. Tratamiento especial curativo de las afecciones genitales de la mujer. Consultas diarias de 1 a 3. Gratis los martes y viernes. Lagunas 63, bajos. Telf. A-0226, Habana.
E 1871 Ind. 1 ag.

DR. CLAUDIO GRAÑA
Medicina interna (corazón, aparatos digestivos, riñones y glándulas de secreción interna). Diatermia y Rayos ultravioletas. Consultas de 1 a 5. San Lázaro 65. Teléfono M-8721.
E-1215 30 d 26 my.

GABINETE DE ENFERMERO
Concordia 20.—Teléfono A-5436
Curas, inyecciones, masajes. Tratamientos para todas las enfermedades. Horas especiales para empleados del comercio. Tratamientos de 3 a 8 p. m. todos los días.
E 1618 13 ag

Dr. Alberto S. de Bustamante
Profesor de Obstetricia, por oposición. Especialidad partos y enfermedades de señoras. Consultas los lunes y viernes de 1 a 3. Clínica Bustamante-Núñez. Teléfono F-3057. Domicilio, 15, entre J y K, Vedado. Telf. F-1862.
E 1777 Ind 1 ag.

CLINICA BUSTAMANTE-NUÑEZ
J y 11, Vedado, Cirugía general y especial. Partos, Rayos X y Laboratorio. Teléfono F-1184.
E 1777 Ind 1 ag.

DR. GUTIERREZ LEE
MEDICO CIRUJANO
Consultas de 3 a 5. Gervasio 168. Teléfonos A-3684 y F-1070.
E 1870 Ind 1 ag.

CLINICA DE ENFERMEDADES VENEREAS
PROGRESO 14, Altos, entre Aguacate y Compostela
HABANA
RECONOCIMIENTO GRATIS
CURACION RAPIDA Y GARANTIZADA DE ENFERMEDADES SECRETAS
PRECIOS MODICOS
FACILIDADES DE PAGO
E 1888 Ind 12 ag.

DR. A. V. DAUSSA
Medicina en general. Especialmente vías respiratorias y digestivas. Consultas de 1 a 3 p. m. San Miguel 147. U-4830. Pobres verdaderos 12 y media a 1, Martes y Sábados.
E 1872 Ind 1 ag.

Dr. Federico Carreras Boada
Especialista en enfermedades de las señoras y partos. Secretas y Avariosis. Curación del "Cáncer externo" y el "Lupus" por el radium. Horas de consulta, de 9 a 12 a. m. y de 3 a 6 p. m Gratis para los pobres el jueves de 1 a 2 p. m. Lamparilla 33. Teléfono A-3593.
E 1896 Ind 1 ag.

DR. BIENVENIDO GIROUD LESCANO
Medicina interna, sistema nervioso, cerebro y pulmón. Tratamiento de la tuberculosis con la saccocricina combinada. Rayos X, Radiografía, electroterapia, tratamiento del bocio sin operación. Consultas de 3 a 5. Infanta 75, letra F, Teléfonos M-2014 y U-2064.
E 1830 Ind 1 ag

DR. F. GARCIA AMADOR
ESPECIALISTA DE PARIS, BERLIN Y LONDRES
Piel, Venéreo, Vías Urinarias
De regreso de Europa dispone con la Ozoneterapia último tratamiento para la curación rápida de las ENFERMEDADES SECRETAS Y SUS COMPLICACIONES, IMPOTENCIA, PERDIDAS SEMINALES. Tratamientos eficaces para la piel con DIATERMIA, ELECTROLISIS y NIEVE CARBONICA. Consultas: San Nicolás 9, de 10 a 12 y de 4 a 6. Para pobres lunes, miércoles y viernes de 6 a 7 p. m. Teléfono A-1471.
E 1868 Ind 7 ag.

DR. J. J. MIGNAGARAY
Especialista de niños del Hospital Municipal y Emergencias. Medicina Interna en general. Enfermedades de niños. Regímenes alimenticios para niños menores de dos años. Consultas de 1 a 3, Campanario 57. Para pobres: Jueves Teléfono A-4529.
E 1802 Ind 1 ag.

DR. GONZALO PEDROSO
CIRUJANO DEL HOSPITAL MUNICIPAL DE EMERGENCIAS
Especialista en vías urinarias y enfermedades venéreas. Cistocopia y Cateterismo de los uréteres. Cirugía de vías urinarias. Consultas de 10 a 12 y de 3 a 5 p. m. en la calle de Avenida de la República 254.
E 1728 Ind 1 ag.

DR. CABRERA
RADIOLOGIA EXCLUSIVAMENTE
Rayos X, Radium, Radioterapia profunda, Corrientes, Radiografía a domicilio. Antiguo gabinete "Alamilla", San Miguel 116. De 2 a 5.
E 1829 Ind 1 ag.

DR. MANUEL VIAMONTE
Catedrático Auxiliar de Radiología y Fisioterapia de la Universidad.
Radiólogo de la Quinta "Covadonga"
Se ha trasladado para su nuevo Gabinete, situado en la calle de Concordia, 64-A, esquina a Lealtad. Teléf. M-5008. De 9 a 10 a. m. y de 1 a 5 p. m.
Rayos X, Radium, Radioterapia Profunda, Luz Ultravioleta y Electricidad Médica.
E 1900 Ind 19 ag.

DR. JOSE VARELA ZEQUEIRA
Profesor de Anatomía de la Universidad. Cirujano Jefe de la Asociación Cubana de Beneficencia, Cirugía en general. Especialidad: Cirugía de la mujer. Consultas de 2 a 4. Gervasio, 126, entre San Rafael y San José. Teléfono U-5410.
E 1794 Ind 1 ag.

D. A. SANCHEZ
Especialista

PROFESIONALES

DR. JOSE LUIS FERRER
CIRUJANO DE LA ASOCIACION DE DEPENDIENTES

Afecciones venéreas, vías urinarias y enfermedades de señoras. Martes, Jueves y Sábados, de 3 a 5 p. m. Virtudes 143 y medio, bajos. Teléfono A-4364.
E 1785 Ind 1 ag.

Cooperación Médica
San Rafael 153 entre San Francisco y Espada
Teléfono U-3802

Institución formada por Médicos Cirujanos y Especialistas.

Cirugía y medicina en general. Enfermedades de Señoras y Niños. Parteros y Comadronas. Enfermedades de los ojos, Garganta, Nariz y Oídos. Enfermedades de la piel. Corazón y Pulmones. Asma. Tuberculosis. Estómago e Intestinos. Enfermedades Nerviosas y Mentales.
CLINICA DE ENFERMEDADES VENEREAS Y VIAS URINARIAS.
Blenorragia. Impotencia. Debilidad sexual. Espermatorrea. Sífilis, enfermedades del Riñón y Vejiga.
TATUAJES. Manchas, verrugas y cicatrices se quitan por completo.
Inyecciones de todas clases. Médicos a domicilio.
LABORATORIO: Todas clases de análisis. Transfusiones de sangre con donantes seleccionados. RAYOS X. Ultra-violetas. Radium. Electricidad médica. Masajes.

CONSULTAS	$2.00
RECONOCIMIENTOS CON APARATOS	4.00
VISITAS	3.00

TRATAMIENTOS A PRECIOS ECONOMICOS.
HORAS DE CONSULTAS: de 9 a 11 a. m. de 1 a 5 p. m. y de 7 a 9 noche.
E 2059 Ind. 6 Sp.

DR. J. LYON
De la Facultad de París. Especialidad en la curación radical de las hemorroides sin operación. Consultas de 1 a 3 p. m. diarias. Consulado 37, altos.
E 1782 Ind 1 ag

DR. ARISTIDES MESTRE
PROFESOR DE LA UNIVERSIDAD

Médico del Departamento de Niños del Hospital de Dementes de Mazorra. Niños anormales. Enfermedades nerviosas y mentales de la infancia. Consultas: Martes y Sábados de 9 a 12 m. D No. 220, esquina a 23, Vedado. Tel. F-1706.
E-1934 Ind. 3 Sep

REUMATISMO CRONICO
LUMBAGO, CIATICA, NEURITIS

Unico tratamiento racional sin drogas, haciendo eliminar las toxinas por la piel. Reanimando el organismo, y vigorizando sus funciones. Contando con superior instalación de baños rusos-turcos, vapor, luz, aparatos calor, masages, electricidad médica, Ultravioleta, etc. Primera consulta gratis. San Lázaro 45, 2 a 4 p. m. Numerosas referencias.
E-2047 2 oct.

DR. ADOLFO REYES
Estómago e Intestinos
Lamparilla, 74, bajos

Consulta y tratamientos especiales de 9 a 11 a. m. Horas convencionales a petición del enfermo.
E 1443 4 oct.

DR. E. PONCE DE LEON
TUBERCULOSIS, ASMA

Especialista: Pulmones, Asma, Corazón, Sangre. Tratamientos por inyecciones especiales. Consultas $3. Reconocimientos $5, de una a tres todos los días. San Rafael 108. Teléfono U-6437.
E-2066 Ind. 7 Sep.

POLICLINICA ZEQUEIRA
SAN RAFAEL 108. TELEFONO U-6437

Especialistas: Pulmones, Asma, Estómago, Anemia, piel, Sífilis, Venereas, Reumatismo, Señoras, niños. Consultas $2. Reconocimientos $5, de 9 a 12 y de una a 7. Martes y Sábado, pobres gratis.
E-2065 Ind 7 Sep.

DR. M. A. MAÑAS PARAJON
Pulmones, Medicina Interna, Especialista en Tuberculosis. Del Hospital Laennec de París y del Sanatorio de Leysin, Suiza. Consultas: de 2 a 5 en San Miguel 63, bajos. Teléfono A-6797. Domicilio: H número 146, entre 15 y 17, Vedado. Teléfono F-1874.
E 1908 23 sep.

DR. MANUEL GALIGARCIA
Enfermedades Nerviosas y Mentales

Medicina interna. Especialista de la Asociación Canaria, cinco años de interno en el Hospital Calixto García. Ayudante por oposición de la Facultad de Medicina. Consultas y reconocimientos, $5.00, de 3 a 5. Diarias en la calle J número 211 bajos, entre 23 y 21, en el Vedado, teléfonos F-2775 y F-5885.
E 1790 Ind 1 ag.

ENFERMEDADES SECRETAS
Antiguas, mal curadas y prostatitis, impotencia, estiritilidad. Curaciones garantizadas en pocos días, sistema nuevo alemán. Dr. Jorge Winkelmann; especialista alemán, 28 años de experiencia. San Lázaro 165, a todas horas.
E 1897 Ind 17 ag.

DR. A. G. CASARIEGO
Catedrático por oposición de la Facultad de Medicina, de los hospitales de París, New York, Calixto García, Clínica Covadonga. Especialidad en enfermedades de las vías urinarias. Consultas de 2 a 6 p. m. Zenea (Neptuno) 125, bajos.
E 1813 Ind 1 ag.

Dra. MARIA PEREZ GOVIN
MEDICA CIRUJANA

Médica de la Facultad de la Habana y Hospital Broca de París. Garganta, nariz y oídos. De 1 a 3. Teléfono U-2439. San Miguel 152, antiguo.
E 1803 Ind 1 ag.

DR. ABELARDO LABRADOR
Angeles 3, entre Reina y Estrella. Consultas gratis de 8 a 12 a. m. Pagos de 3 a 5. Especialidad enfermedades de señoras, partos, venéreos y sífilis. Pulmones, corazón y riñones, en todos los períodos. Inyecciones intravenosas. Neosalvarsán, etc. Avisos: Telfs. A-0801 y U-2256.
E 1875 Ind 1 ag.

DR. IGNACIO CALVO
Línea número 12, esquina a M, de 4 a 6. Teléfono F-3663. Enfermedades del recto y del colon. Tratamiento médico de las hemorroides.
E 1889 Ind 19 ag.

PROFESIONALES

DR. GUILLERMO LOPEZ ROVIROSA
Enfermedades de las Glándulas Internas, Nutrición, Nerviosas y Mentales. Debilidad sexual, pérdidas, impotencia. Niños anormales atrasados, raquíticos. Bocios. Afecciones de la piel y de la sangre. Dispepsias, Colitis, Vías respiratorias. Rayos Ultravioletas aplicados al tratamiento de las afecciones de la piel (acné, etc.), caída del cabello, calvicie, raquitismo, anemias, etc. Electroterapia corrientes D'Arsonvalización, diatermia, extirpación de verrugas, etc. Neptuno número 255 altos, de 5 a 7 p. m. Domingos de 4 a 6. Teléfono U-3221. Consultas por correspondencia: $5.00, giro postal.
E 1873 Ind 1 ag.

"POLICLINICA HABANA"
Suárez, 32. Teléfono M-6233.
DIRECTOR FACULTATIVO DR. GUILLERMO LEON

De Medicina y Cirugía en general. Especialista para cada enfermedad. Consultas de 1 a 5 de la tarde y de 7 a 9 de la noche. Consultas especiales, dos pesos. Reconocimientos $2.00. Enfermedades de señoras y niños. Garganta, nariz y oídos (OJOS). Enfermedades nerviosas, estómago, corazón y pulmones, vías urinarias, enfermedades de la piel, blenorragia y sífilis, inyecciones intravenosas para el asma, reumatismo, tuberculosis, obesidad, partos, hemorroides, diabetes y enfermedades mentales, etc. Análisis en general. Rayos X, masajes y corrientes eléctricas. Los tratamientos y sus pagos a plazos. Telf. I-6883.
E 1810 Ind 1 ag.

"CORPORACION MEDICA"
Merced, 42, esq. Habana
Teléfono A-0623.

Institución formada por médicos cirujanos y especialistas

UN ESPECIALISTA PARA CADA ENFERMEDAD. Cirujía y Medicina general. Rayos X. Corrientes Eléctricas, Masajes. RADIUM para el Cáncer. Enfermedades de Señoras y Niños. Parteros y Comadronas. Enfermedades de los Ojos, Garganta, Nariz y Oídos, Corazón y Pulmones.
CLINICA DE ENFERMEDADES VENEREAS, Blenorragia, Impotencia y Debilidad Sexual, VIAS URINARIAS y PIEL y SIFILIS. Inyecciones de todas clases. Médicos a domicilio.
ALMORRANAS, son curadas radicalmente sin operación ni dolor. Enfermedades Nerviosas y Mentales. Estómago e Intestinos.
CONSULTAS $2.00
RECONOCIMIENTOS CON APARATOS $4.00. De 9 a 11 a. m. De 1 a 5 p. m. y de 7 a 9 noche.
LABORATORIOS: Toda clase de análisis. Transfusiones de SANGRE con donantes seleccionados. Reumatismo, Asma. TUBERCULOSIS. TATUAJES. Manchas, Verrugas y Cicatrices desaparecen por completo.
TRATAMIENTOS a precios económicos. DENTISTAS.—Curación garantizada de la Piorrea.
E 1874 Ind 9 ag.

POLICLINICA INTERNACIONAL
Director: doctor David Cabarrocas, Lealtad 143, entre Salud y Dragones. Teléfono A-0544. Consultas especiales de 10 a. m. a 6 p. m. los sábados de 9 a 12 a. m. para pobres primera atención médica, con motivo de una consulta, reconocimiento, examen de Rayos X, análisis parcial orina, incisión acceso, inyección intravenosa de Neosalvarsán o cualquier otra inyección, cura corriente eléctrica masaje agua caliente, pulverización vapor, completamente gratis para pobres. Inyecciones especiales para Reumatismo, Anemia, enfermedades de la piel, Sífilis, Venéreas, fiebres en general, Tuberculosis, Cáncer, Enfermedad de señoras, Corazón, Riñones, Hígado, Estómago e Intestino, sistema nervioso, análisis completo de orina y análisis exudado para venéreos, aplicaciones de aparatos de yeso, análisis sangre para sífilis, raspado uterino, Partos y Cirugía en general. Se regala la medicina al pobre. Se dan horas especiales para consultas pagas.
E 1809 Ind 1 ag.

Dr. C. E. FINLAY F. A. C. S.
PROFESOR DE OFTALMOLOGIA

Especialista en enfermedades de los Ojos y de los Oídos.
Calle J. 135, entre Línea y 15, Vedado Teléfono F-1178
Consultas de 11 a 12 y de 2 a 5 y por convenio previo
E 1807 Ind 1 ag.

DOCTOR GOMEZ DE ROSAS
Cirujano Director de la Policlínica Nacional. Enfermedades de señoras, estómago, vías biliares y cirugía general. Consultas de 3 a 5. Cerro 551. Tel. A-2559.
E 1895 Ind 16 ag.

Dr. Francisco Javier de Velasco
Afecciones del corazón, pulmones, estómago e intestinos. Consultas los días laborables de 12 a 2. Horas especiales previo aviso. Salud 34. Teléfono A-5418.
E 1784 Ind 1 ag.

DR. E. PERDOMO
Vías urinarias, estrechez de la orina, venéreo, hidrocele, sífilis, impotencia. Calle D y 11, Vedado, de 1 a 4. Teléfono....
E 1806 Ind 1 ag.

CIRUJANOS DENTISTAS

DR. SALVADOR VIETA MORE
CIRUJANO DENTISTA

Curaciones rápidas de todas las afecciones de la boca por procedimientos modernos, especialidad en piorrea, abcesos y curaciones de todos los dientes desahuciados evitando las extracciones. Dentaduras postizas sin extraer raíces, ni llevar cámara. Consultas y operaciones de 1 a 4, Belascoaín 46, altos, entre San José y Zanja, Telf. U-5324.
E 959 21 my.

DR. VALDES MOLINA
CIRUJANO DTNTISTA

Avenida de Italia número 24, entre Virtudes y Animas. Teléfono A-8583. Dentaduras de 15 a 30 pesos. Trabajos se garantizan. Consultas de 8 a. m. a 5 p. m. Los domingos hasta las 12 m.
E 1885 Ind 1 ag.

PROFESIONALES

DR. ALBERTO COLON
CIRUJANO DENTISTA

Especialidad: carie dental, rápida curación en dos o tres sesiones por dañado que esté el diente. Tratamiento de la PIORREA por la Fisioterapia bucal. Hora fija a cada cliente. Consultas de 9 a 5 p. m. Compostela 129, altos, esquina a Luz.
E 1882 Ind 1 ag.

DR. J. HERNANDEZ CALZADILLA
Cirujano Dentista

Especialista en extracciones, sin dolor ni peligro en los niños y señoras en estado de gestación. Cura completamente los dientes flojos y Piorrea alveolar. Garantía en los trabajos de dientes de espigas, casquillos de oro y puentes de todas clases. Dentaduras de planchas con los dientes como naturales, modernas y sin encías. Arreglamos puentes y planchas que estén partidas o faltas de dientes, dejándolas como nuevas. Todo sin dolor extracciones con gas o anestesia local. Precios módicos. Hora fija si la desea. Reina 76, bajos, teléfono A-7337.
E 1817 Ind 1 ag.

DR. ARMANDO CRUCET
De la Facultad de Philadelphia, Cirujano Dental y Oral. Dentista del Colegio de La Salle. Anestesia por el gas y conductiva. Piorrea alveolar. Sinicitis crónica del maxilar. Ave. Wilson 63 (Línea), Vedado. Telfs. F-5152. F-5736. Hora fija al paciente. E. 176 Ind. 23 en.

DR. PEDRO R. GARRIDO
CIRUJANO DENTISTA

Por las Universidades de Madrid y Habana. Especialidad en enfermedades de la boca que tengan por causa afecciones de las encías. Dentista del Centro de Dependientes. Consultas de 9 a 11 y de 12 a 3 p. m. Villegas 78, altos; Tel. A 5260.
E 1932 24 sp.

DR. GUERRERO DELANGEL
DENTISTA MEJICANO

Técnico especial, para extracciones. Facilidades en el pago. Horas de consultas de 3 p. m. a 8 p. m. A los empleados del comercio, horas especiales para la noche. Trocadero 68-B frente al café El Día. Teléfono M-6305.
E 1811 Ind 1 ag.

OCULISTAS

DR. HORACIO FERRER
ESPECIALISTA EN LAS ENFERMEDADES DE LOS OJOS

Consultas de 2 a 5 de la tarde. Consultas por la mañana a horas previamente concedidas. Ave. Wilson y L. Vedado. Telf. F-4831.
E 1780 Ind 1 ag.

DR. A. C. PORTOCARRERO
OCULISTA
GARGANTA, NARIZ Y OIDOS
Consultas de 12 a 4.

Para pobres de 12 a 2. Honorarios módicos. San Nicolás 52. Teléfono A-8627.
E 1795 Ind 1 ag

DR. MARTINEZ FERRER
Enfermedades de los ojos. Calle A 194 (entre 21 y 23) Vedado. Consultas de 2 a 4. Telf. F-3474. E-969 26 my.

DR. JORGE L. DEHOGUES
OCULISTA

De regreso de su viaje a Europa, ha reanudado sus consultas, de 11 a 12 y de 3 a 5. Hora fija para cada cliente. Aguila 94. Teléfono A-3940.
E-147 30 d 7 En.

DR. JOSE ALFONSO
OCULISTA

Garganta, nariz y oidos. Consultas de 1 a 4. Máximo Gómez 386. Telf. M-2330
E 1793 Ind. 1 ag.

COMADRONAS FACULTATIVAS

AMPARO PUIG DE ALVAREZ
COMADRONA FACULTATIVA

Consultas diarias de 1 a 3 p. m. Calle A, 211, entre 21 y 23. Vedado. Teléfono F-1726.
E 2061 5 oct.

ARISTONICA L. DE BRAVO
COMADRONA FACULTATIVA

Con diez y seis años de práctica, ofrece sus servicios profesionales en Escobar número 111 letra D, altos. Teléfono A-6668. Consultas de 1 a 4 p. m. Martes y Sábados gratis.
1765 31 Ag.

MARIA NUÑEZ
Facultativa en partos. Comadrona del Centro Balear. Consultas de 2 a 3 p. m. Aramburu, antes Campanario, 152-B, entre Zanja y Dragones.
E 1898 Ind 17 ag.

ANA MARIA V. VALDES
COMADRONA

Muchos años de práctica. Los últimos procedimientos científicos. Consultas de 1 a 4. Precios convencionales, 21, esquina a B, núm. 317, Vedado. Tel. F-1252.
E 1891 Ind 13 ag.

GIROS DE LETRAS

N. GELATS Y COMPAÑIA
103, Aguiar 103, esquina a Amargura. Hace pagos por el cable. Facilita cartas de crédito y giran pagos por cable; giran letras a corta y larga vista sobre todas las capitales y ciudades importantes de los Estados Unidos, México y Europa, así como sobre todos los pueblos de España, Londres, París, Hamburgo, Madrid y Barcelona.

CAJAS RESERVADAS
Las tenemos en nuestra bóveda, construída con todos los adelantos modernos y las alquilamos para guardar valores de los interesados. En esta oficina daremos todos los detalles que se deseen.
N. GELATS Y COMPAÑIA
BANQUEROS
E 1749 Ind 1 ag.

ZALDO Y COMPAÑIA
Cuba números 76 y 78

Hacen giros de todas clases sobre todas las ciudades de España y sus pertenencias. Se reciben depósitos en cuenta corriente. Hacen pagos por cable, giran letras a corta y larga vista y dan cartas de crédito sobre Londres, París, Madrid, Barcelona y Nueva York, New Orleans, Filadelfia y demás capitales y ciudades de los Estados Unidos, México y Europa, así como todos los pueblos.
E 1746 Ind 1 ag.

GIROS DE LETRAS

J. BALCELLS Y CIA.
S. en C.
San Ignacio Núm. 33.

Hacen pagos por el cable y giran letras sobre New York, Londres, París y sobre todas las capitales de España, Islas Baleares y Canarias. Agentes de la Compañía inglesa de Seguros contra incendios "The Royal". Administración de bienes.
E 1743 Ind 1 ag.

OFICIAL

"SECRETARIA de Comunicaciones. — Dirección de Correos.—Negociado de Personal y Transporte.—Habana 8 de Septiembre de 1927.—Hasta las diez de la mañana del día 19 de Septiembre de 1927, se recibirá en el Negociado de Personal y Transportes, pliegos cerrados y lacrados, para el servicio de conducción de correspondencia por la Ruta Marítima No. 21, entre los Muelles y los vapores surtos en la bahía de esta Capital que no atracan a estos muelles; y entonces las proposiciones se abrirán y leerán públicamente. Se darán pormenores a quien los solicite.— Juan C. Zamora, Subsecretario.
8693 6d-10

ORDEN DE LOS ANUNCIOS CLASIFICADOS
A Alquileres de Casas.
B Alquileres de Departamentos.
C Alquileres de Habitaciones.
D Alquileres de Locales.
E Alquileres de Garages.
F Se necesitan.
G Se ofrecen.
H Compra y Venta de Fincas.
I Compra y Venta de Solares.
J Compra y Venta de Establecimientos
K Compra y Venta de Animales.
L Automóviles.
LL Dinero en Hipotecas.
M Bonos y Valores.
N Compra y Venta de Objetos Varios
O Enseñanzas.
P Hospedajes.
Q Para las Damas.
R Compró y Venta de Instrumentos de Música.
S Maquinarias.
T Muebles y Prendas.
U Pérdidas.
V Para el Hogar.
W Compra y Venta de Libros.
X Comidas.

(A) ALQUILERES DE CASAS

(1)—Habana

SE alquila el primer piso, de Habana 194 entre Acosta y Jesús María; tiene sala, saleta, cuatro grandes habitaciones, baño intercalado moderno, comedor, cuarto y servicio de criados. Informan en el teléfono F-4430. La llave en los bajos. S 5715 20 sp

SE alquila el primer piso de San Lázaro 7, casi esquina a Prado; tiene sala, tres habitaciones, comedor y servicio. Informan teléfono F-4430. La llave en los bajos. S 5712 20 sp

SE alquila en San Rafael y Basarrate, un hermoso alto. La llave en la bodega. Informan: teléfono M-2504. S 5710 25 sp

Su alquilan los altos de Sol número 27; Informan teléfono M-2504. S 5709 25 sp

AGUACATE 1, altos y bajos, sala, tres habitaciones, cocina, baño y cuarto azotea, todos los tranvías por la esquina. Fiador o fondo. Teléfono M-6570. S 5708 15 sp

REINA 104 Y 106
Se alquilan los pisos bajos de estas dos casas. La llave en los altos del 106. Para informes: J. Boada, Cojímar. Teléfono 16.
43984 18 sp.

ALQUILO 45 pesos, Infanta y Benjumeda casa sala, comedor, dos cuartos, baño intercalado, cocina de gas, calentador. Informan bodega o Príncipe 13. Teléfono U-2221. S 5707 18 sp

EN 34 pesos alquilo casitas independientes con sala comedor, dos habitaciones patio, cocina, servicios, agua abundante (hay motor). Informan en la bodega de Sitios y Franco. Llampay. 44005 18 sp.

SE ALQUILAN LOS BAJOS
de la casa Malecón 54, entre Galiano y San Nicolás. Informan Ramón Planiol, Luyanó 154, teléfono X-1861.
43996 15 sp.

SUBIRANA 8, se alquila, compuesta de sala, zaguán, saleta, cuatro cuartos, comedor y sótano grande. La llave en la bodega. Informan chalet de 12 y 15, Vedado. 44021 20 sp.

ESTRELLA (Barnet) 115, bajos, se alquila, con saa, saleta, cuatro habitaciones, patio y cocina. La llave en los altos. Informan chalet de 12 esquina a 15, Vedado. 44019 20 sp

HOSPITAL 7-B, ALTOS
Se alquila esta casa entre Neptuno y San Miguel, con sala, comedor cuatro cuartos, baño intercalado, cocina y cuartos y servicios criados. Tiene bomba Westco Precio 70 pesos. La llave bodega esquina. Informan teléfono A-8980. Obispo y Aguiar. Depto. 705. 44037 20 sp

OBISPO 84, ALTOS
Se alquila el segundo piso, acabado de pintar y agua garantizada, de esta casa entre Bernaza y Aguacate, con sala, comedor, dos baños, cinco cuartos, cocina, pantry, cuarto de criados y servicios. Informan: teléfono A-8980. Edificio Gómez Mena. Aguiar y Obispo, Depto. 705. 44038 20 sp

APODACA 15, BAJOS
Se alquila esta casa entre Someruelos y Cienfuegos, con sala, dos habitaciones, baño y cocina. Precio $35. La llave bodega esquina. Informan teléfono A-8980. Obispo y Aguiar. Depto. 705. 44035 20 sp.

SE alquilan los bajos de la casa Gloria 40, con saa, saleta, tres cuartos, comedor al fondo y baño completo con agua fría y caliente. Informan Reina 32, altos esquina a San Nicolás, teléfono M-6386. 44030 13 sp.

ALQUILO altos Concordia 89, esquina a Lealtad, sala, comedor, cinco cuartos, servicio sanitario, saleta, abundante agua. Precio: setenticinco pesos. Llave bajos. Informan Aguila 62. 44046 15 sp.

SE alquilan en 45 y 40 pesos los altos y los bapos independientes de Pasaje de Upmann 19, por Zapata, a media cuadra de Infanta. Sala, comedor, tres cuartos y baño. La llave en la bodega de la esquina. 44017 18 sp

ALQUILERES DE CASAS

EN Concepción de la Valla 14, entre Campanario y Lealtad, se alquila el primer piso con sala, comedor y tres cuartos, baño intercalado, cocina espléndida, bañadera y servicios de criados. Casa moderna para familia de gusto.
S-5735 13 Sep.

SAN Rafael 152, altos, entre Oquendo y Marqués González, se alquilan, compuestos de sala, recibidor, cinco cuartos y baño intercalado, agua en abundancia por motor. Informan: Paseo de Martí número 98, teléfono A-3862 de 9 a 11 a. m. 44038 15 sp

SE alquala una casa acabada de fabricar, compuesta de sala, comedor, tres cuartos, servicios intercalados, precio muy barato. Maloja 199, entre Oquendo y Marqués González. Informan en la misma. U H S 5728 13 sp

SE ALQUILA AMARGURA 61
el primer piso alto, sala, saleta, tres habitaciones, baño intercalado, cocina, servicio de criados. Informes en el número 63.
44040 16 sp.

SE ALQUILAN
los altos de la casa Plácido, (Bernaza), 16, entre Obrapía y Lamparilla, compuestos de sala, comedor y nueve cuartos, con sus servicios modernos. Informan: Bahamonde y Ca., Obrapía 105. Teléfono A-3650. 44099 18 Sep.

SE alquilan los hermosos y frescos altos de San Lázaro 153, casa antigua. Se puede dividir por dos familias y también se alquila un departamento a profesionales o familia de moralidad. Tiene agua abundante y cocina de gas. Se da a precio módico. Informan en la misma. 44095 18 Sep.

SE alquilan los frescos y cómodos altos de San Rafael 139, 159 y 161, altos, con sala, comedor, tres cuartos, baño y servicios. La llave en la bodega. Informes teléfono A-6420. 44069 17 Sep.

SE alquila el piso principal de la moderna casa Manrique 39, con sala, antesala, cuatro grandes habitaciones, baño intercalado completo, amplio comedor, cocina, repostería cocina y calentador de gas. Cuarto y servicios de criados. Puede verse de 10 a 12m. Informes A-6420. 44072 17 Sep.

CUARTELES número 13 altos, $70. Sala, comedor, tres habitaciones, baño intercalado. La llave en los bajos. Informan F-2313. U. H. S-5724 13 Sep.

SE alquila la accesoria letra B de Neptuno 209, por Marqués González. Llave e informes en la bodega. 44051 15 Sep.

SE alquila la casa San Nicolás 202, compuesta de sala, comedor, seis habitaciones, espaciosa cocina, servicios y gran patio. Informan en Carmen 8. Teléfono letra A-2066. 44131 20 Sep.

POCITO 14, cerca de Belascoaín. Se alquilan sala, comedor, tres habitaciones y servicio completo; moderna y barata. Teléfono I-6729. 44137 13 Sep.

SE alquilan los ventilados y modernos altos Monte 170, compuestos de terraza al frente, sala, saleta, cuatro habitaciones, comedor al fondo, baño intercalado completo, con agua caliente y fría. Amplia cocina de gas, cuarto y servicio de criados independiente y patio. Informan en Carmen 8. Teléfono letra A-2066. 44130 20 Sep.

ALQUILO en $65 bajos Aguiar 8, casi esquina al Parque Luz Caballero. Sala, comedor, tres grandes cuartos, baño, cocina. La llave en los altos. M-3826. 44129 15 Sep.

MALECON 56
entre Galiano y San Nicolás. Pisos altos frescos. Sala, comedor, cuarto, cocina, baño, elevador, a 60 y 70 pesos. Informa encargado. 44147-49 12 Sep.

PARQUE MACEO
Dos cuadras, pisos acabados fabricar. Sala, cuarto, baño, cocina. Freyre Andrade (Hospital) número 19, entre San Lázaro y Jovellar, a 45 pesos. 44150 13 Sep.

SE ALQUILA
en Monserrate 125, entre Teniente Rey y Muralla, espléndidos y ventilados altos propios para academia, o profesional, por estar en un punto céntrico.
44128 15 Sep.

EN $35 modernos bajos con dos ventanas, sala, comedor, dos cuartos. Condesa 48, entre Lealtad y Escobar. Informan: Belascoaín 648, altos. Teléfono M-6647. 44148 12 Sep.

TOMO EN ARRIENDO
en la Habana. Deseo arrendar casa de inquilinato; la prefiero de San Lázaro a Reina y de Belascoaín a Galiano. Deseo trato con su dueño. Llamen al FO-1364.
44109 12 Sep.

EN Revillagigedo 76 se alquilan los altos sala, saleta, tres cuartos, baño completo y cocina. La llave e informes: Monte 59, fotografía de Núñez. 43545 12 sep.

SE alquilan altos y bajos de Revillagigedo número 113, sala, recibidor, tres cuartos, comedor al fondo, cocina de gas y baño moderno, precios de situación informan teléfono M-8053, la llave en el número 100. 43849 13 Sept.

PERSEVERANCIA No. 32
Bajos, compuestos de sala, saleta, cuatro habitaciones, baño intercalado, comedor y servicios criados. La llave en la bodega, Informa Chaple y Sola, A-2736. 43859 14 Sept.

ALQUILO un piso de la (Casa Recarey) San Rafael 120 3|4, esquina a Gervasio, propio para persona de gusto, tiene sala, saleta, tres habitaciones doble servicios. Informes portería.
43867 15 Sept.

OQUENDO 5-D, ALTOS
Seis habitaciones, baños intercalados modernos, sala, recibidor, comedor, cocina, cuarto y servicios de criados. Precio reajustado, 85 pesos. Puede verse de 8 a 12. Informan F-2134. 43873 15 Sept.

EN $33 alquilo casita nueva, Marqués González 13, entre Zanja y Salud. Llave en la misma de 3 a 5 de la tarde. Mas informes Reunión 7, altos. S-5684 13 Sp.

BELASCOAIN, 66, ALTOS
Recibidor, sala, saleta, cuatro habitaciones, comedor, baño moderno intercalado, cocina, lavadero, cuarto y servicio de criados, agua abundante. Precio reajustado. 110 pesos. Informan F-2134.
43874 15 Sept.

ALQUILERES DE CASAS

CARLOS III, 16
Altos y bajos compuestos de tres y cuatro habitaciones, sala, saleta, baño intercalado, servicio de criados, cocina de gas y calentador, agua abundante. Precio reajustado. Próximo al Colegio La Salle. Informan F-2134. 43875 15 Sept.

SE alquila la casa Castillo esquina a Cádiz, letra B, altos; tiene sala, saleta, dos cuartos, baño intercalado, cocina y demás servicios. La llave en la bodega de la esquina. Informan 23, 181, esquina a I, Tel. F-4071. S-5680 16 Sept.

SE alquila una hermosa casa con cuatro cuartos, sala, comedor y patio muy barata en Florida número 32. Informan en la bodega.
43896 15 sept

SE alquila la casa de Indio 19, altos, casi esquina a Monte, compuesta de sala, comedor, dos habitaciones, cocina y baño. Informan Teléfonos M-2603 y F-3444. S-5674 15 Sept.

SE alquilan los altos de la casa Merced 82, compuesto de 3 habitaciones, sala, saleta, comedor, baño intercalado, agua en abundancia y muy ventilados. Informan teléfono A-0317. 43856 12 Sept.

SE alquilan el 1er. piso de San Miguel 57, con sala, hall, tres cuartos, cocina y demás servicios. Las llaves en el piso bajo de la derecha. Informan 23, 181, esquina a I. Vedado. Teléfono F-4071. S-5678 16 Sep.

INFANTA Y SAN LAZARO
Altos de la bodega en el primer piso se alquila una casa apartamento con sala, comedor, cuartos y dos servicios, precio $60, informes Tel. A-5007. 43955 17 sept

EDIFICIO GOMEZ
Vista al mar, cerca Paseo, teatros, mucho fresco y abundante agua. Alquila casa con dos o cuatro habitaciones, con o sin muebles y demás servicios completos. Dos elevadores funcionando día y noche. Genios esq. Morro. 43931 14 sept

SE alquila una casa en Pozos Dulces y Bruzon núm. 10 bajos, portal, sala, 3 cuartos, comedor al fondo, terraza, baño intercalado y servicio de criados, a dos cuadras de Carlos III. Informes en la Bodega. S-5687 13 sept

EN Malecón 238 se alquila un hermoso piso. Tiene sala, saleta, tres cuartos, baño intercalado, comedor, cuarto y servicio de criados y galería por San Lázaro. Informa la dueña en el segundo piso. 43924 13 sept

SE alquilan los altos de Luz 70, sala, saleta, cuatro cuartos, muy ventilado y amplios servicios, también se alquila la accesoria colindante muy barata. Informan Neptuno 218, teléfono U-3915, o su dueña F-4984. 43960 12 sept

SE alquila la casa S. Lázaro 181 altos, casi esq. a Perseverancia, muy fresca y barata. Llaves e informes en la bodega. S-5702 12 sept

SE alquila Gervasio número 70 por Concordia una casa nueva, sala, comedor, tres cuartos, cuarto de criados, doble servicio. Informan en la bodega Tel. M-4238. S-5672 13 Sept.

EN $90
Alquilo sala, recibidor, comedor, cuartos, baño intercalado, cuarto y servicio de criados en San Lázaro y Espada, esquina de fraile, informes en Vista Alegre, Teléfono U-5262.
E-2082 alt 18 Sep.

DEL moderno edificio Marqués González número 14, se alquila un primer piso compuesto de sala, recibidor, dos habitaciones con baño intercalado, comedor, cocina de gas y calentador. Informan Tel. U-5215.
43814 24 Sept.

BARCELONA 4. Alquilo un primer piso, compuesto de sala, recibidor, tres cuartos, baño intercalado, comedor al fondo, cocina gas, cuarto y servicio criados, patio y traspatio. Agua abundante, fabricación moderna, informan altos. 43807 15 Sept.

SAN José 93, entre Belascoaín y Lucena, se alquilan los bajos de esta casa, con sala, comedor, tres habitaciones, baño, cocina de gas y carbón, cuarto y baño de criados. No se repara en el precio. Informan Belascoaín 48. Teléfono U-5055. Alberto Fernández.
43636 16 sp.

SE ALQUILA
San Ignacio esquina a Acosta los altos muy ventilados, compuestos de sala, saleta y cuatro cuartos, cocina de gas, baño intercalado con abundante agua, en la bodega la llave. Informa su dueño, calle 12 y 15, Vedado. Tel. F-1021. 43653 23 sp.

LUJOSAS Y BARATAS CASAS
Se alquilan los lujosos altos de la letra D y J de San José 124, entre Lucena y Marqués González, sala, saleta, tres habitaciones, salón de comer, cuartos de criados, dobles servicios sanitarios, con calentador. Informa señor Alvarez, Consulado 126, altos. El papel dice donde está la llave.

PROXIMO A LA TERMINAL
Se alquilan los bajos de Misión 6 y 10, con sala, comedor, dos cuartos y demás servicios. Informa señor Alvarez, Consulado 126, altos. El papel dice donde está la llave.

SAN NICOLAS 171, ALTOS
Se alquila esta fresca casa con sala, saleta, tres habitaciones y demás servicios. Informa señor Alvarez, Consulado 126, altos. El papel dice donde está la llave.

ANIMAS 104, ALTOS
Se alquila esta bien situada casa, cerca del Malecón, con sala, comedor, tres habitaciones, una más en la azotea y demás servicios. Informa señor Alvarez, Consulado 126, altos. El papel dice donde está la llave.

LAMPARILLA 71, BAJOS
Se alquilapara establecimiento esta bien situada casa, media cuadra del Instituto, propia para café u otro giro análogo, sus paredes están azulejeadas. Informa señor Alvarez, Consulado 126, altos. El papel dice donde está la llave.
43657 12 sp.

ALQUILERES DE CASAS

BONITA Y BARATA CASA
Se alquilan los altos de Benjumeda 56, con sala, saleta, tres habitaciones, baño intercalado, cocina de gas y demás servicios. Informan señor Alvarez, Consulado 126, altos. El papel dice donde está la llave. 43658 12 sp.

SAN José 91 casi esquina a Gervasio, se alquilan los bajos de esta moderna casa, con sala, comedor, tres habitaciones, baño y baño de criados. Informan en Belascoaín 48. Teléfono U-5055. Alberti Fernández.
43635 16 sp.

EN la calle Cienfuegos esquina a Gloria se alquila un segundo piso que tiene cinco habitaciones, cuarto de baño, cocina de gas y servicio para criados. La llave en la bodega. Informes en Obispo esquina a Compostela, número 58-62. Teléfonos M-6182. A-3236. 43703 13 sp.

SE alquilan los modernos y ventilados primer y segundo pisos de San Miguel 69 esquina a Manrique. Sala, saleta, cuatro habitaciones; el segundo tiene habitación en la azotea. Alquiler, 65 y 70 pesos. Informan en los bajos.
43742 14 Sep.

AGUIAR No. 92
Entre Obispo y Obrapía. Propios para huéspedes, se alquilan los altos de esta casa. Informan en la misma en el departamento número 14, de 10 a 12 de la mañana. 43729 23 Sep.

SE alquilan los altos y bajos de la casa de Vives 196. Informes: Cuba 100 y 102. Teléfono A-2596. La llave en Vives numero 194. 43722 13 Sep.

SE ALQUILA
En la calle de Mazón entre San Rafael y San José, muy próximo a la Universidad, un hermoso piso alto, compuesto de antesala, sala, cinco cuartos, comedor al fondo, cuarto de baño, con su servicio sanitario completo, cuarto y servicio de criados. Informan Tel. F-5335.
43696 16 sp.

SE alquilan los modernos y claros bajos de Sitios 41, compuestos de sala, saleta, dos hermosas habitaciones, baño intercalado y cocina de gas. La llave al lado, en el 39. 43627 11 sp.

SE alquilan los espaciosos bajos de Consulado 45, acabado de reparar. Informan: teléfono M-1238, en la misma.

ALQUILO hermosa casa Suárez 116, bajos, compuesta de sala, saleta, cuatro cuartos, cocina de gas, baño intercalado, baño de criados y servicios sanitarios completos. Alquiler $55. Informan: teléfonos M-4358 y M-6263. Altos botica Sarrá. 43768 15 Sep.

SE alquila, alquiler rebajado, espléndido local propio para establecimiento; local para familia. O'Reilly 13, entre con amplio salón al frente y espacioso Cuba y Aguiar. Alquiler $90. Informan; altos de la botica Sarrá, teléfonos letras A-4358 y M-6263. 43770 15 Sep.

APODACA 71 altos muy fresca en verano, sala, saleta, cuatro cuartos, comedor al fondo, 65 pesos y fiador. Llave en los bajos. Informes Teléfonos FO-7927 y U-3841.
S-5654 18 sp.

SE

ALQUILERES DE CASAS

SE alquilan los altos de Remedios 75, casa moderna, con sala, saleta, tres cuartos grandes, baño intercalado, cocina de gas, agua abundante, una terraza al frente y otra al fondo, cuarto y servicio de criados, se da muy barata, la llave al lado, informan teléfono A-3061. S-5505 12 Sept.

PARA COMERCIO

Se alquila la casa Muralla 65 con frente a dos calles. De alto y bajo. Se alquila el alto independiente. Informan señor Fraga, Muralla y Compostela, café o tel. FO-7606. 40292 18 sep.

SE alquila a una cuadra de Infanta en Pajarito H entre Clavel y Díaz Blanco, una casa con 4 departamentos y baño intercalado, completamente nueva. 42621 12 Sept.

CALLE 10, 161, entre 17 y 19, Vedado, piso bajo y principal, modernos, jardín, portal, sala, dos y tres cuartos, closets, hall, comedor, nevera eléctrica Frigidaire, cocina de gas cuarto y servicios criados. Llave bodega esquina 17. Informes M-2863. De noche F-2124. S-5598 13 Sept.

(2)—Vedado

SE alquila hermosa casa de esquina fraile, toda decorada interiormente, compuesta de hall, sala, comedor, biblioteca, brealsfast, room, 5 magníficas habitaciones, closets, dos baños, pantry, cocina, dos cuartos de criados con baño, patio español, traspatio, garage para tres automóviles, jardín y portal por dos calles. Calle 5a. esquina a C, número 62, frente al parque Villalón. 43992 20 sp.

SE alquilan los altos de las dos casas Calle 15 números 196 y 198, entre G y H, compuestos de tres habitaciones, sala, comedor, tres cuartos, baño intercalado, cocina de gas, cuarto de criado con su servicio sanitario, etc. Razón: Calle H número 138, esquina a 15. 43997 17 sp

VEDADO, B número 10, entre Calzada y 5a., hermosos altos, a la brisa, con terraza, recibidor, hall, sala, comedor, cinco habitaciones, dos baños, pantry, cocina de gas y criolla, dos cuartos para criados, con servicios, garage con cuarto y servicios para el chofer. Las llaves en la tienda del frente. 43079 11 Sept.

EN $40 se alquila una bonita casa compuesta de jardín, portal, sala, tres cuartos y demás servicios. Informes la encargada en el interior, calle 6 número 15, entre 13 y 15, Vedado. 44145 13 Sep.

SE alquila F número 34, entre 15 y 17. Muy hermosa y fresca casa acera de la sombra, con jardín, portal, sala, saleta, siete cuartos, dos baños intercalados, comedor al fondo, cocina de gas y de carbón, cuarto y baño de criados, cuarto y baño de chauffeur. Garage para dos máquinas, lavandería y patio. La llave al lado en el número 36. Alquiler $140. Informan altos botica Sarrá. A-4358 y M-6263. 44112-13 17 Sep.

VEDADO

QUINTA número 32 esquina a F. Se alquilan altos modernos con todas las comodidades para familias de gusto. Informan: teléfono U-2238. La llave en la bodega. S-5733 16 Sep.

VEDADO, Alquilo la casa calle 5a. número 97, entre 6 y 8, jardín, portal, sala, saleta, cuatro cuartos, baño, patio y cocina. Informan 101, teléfono F-1675. 43985 18 sp

CALLE Jovellar número 38 entre M y N, a cuadra y media de la Universidad, se alquila planta alta y baja, con sala, comedor al fondo, hal, cuatro cuartos, baño intercalado, pantry, cocina, cuarto y servicios criados. El bajo tiene portal. L allave al fondo 27 núm. 15, teléfono A-9082. 44028 13 sp

SE alquilan los altos de Baños número 269, esquina a 27, Vedado, compuestos de sala, saleta, tres cuartos, cocina de gas, servicio completo. Informan en la bodega. 44022 18 sp

CALLE 27 NUM. 9.

entre Marina y Freyre Andrade, a dos cuadras del Parque Maceo, se alquilan los bajos construídos a todo lujo, con sala, recibidor, comedor al fondo, tres habitaciones, baño intercalado, cocina, cuarto y servicio criados. Las llaves enfrente, teléfono A-9082. 44027 13 sp.

FAMILIA de cuatro personas mayores. Alquilaría parte independiente de buena casa de familia, en parte baja del Vedado. Cambio de referencias indispensable. Teléfono A-3762. S-5719 13 Sep.

ALQUILO casa en el Vedado, compuesta de sala, comedor, tres cuartos, dos baños, cuarto de criados, cocina, portal y jardín. Sumamente barata, calle 13 número 429, entre 6 y 8. Informan en la bodega. 44061 18 Sep.

VEDADO. Alquilo casita compuesta de sala, comedor, tres cuartos, dos baños, portal y jardín, cocina, calle 17 entre 26 y 28. Al lado de la bodega. La llave en la bodega. 44060 16 Sep.

CALLE B número 3, entre 5a. y 3a. Se alquila con tres cuartos, moderna, baño completo, cuarto de criados y servicio. $60. En la misma informan. 44062 15 Sep.

VEDADO, calle A número 155, entre 15 y 17, alquilo casa con jardín, portal, sala, saleta, hall, cuatro cuartos, el de criados y demás comodidades. 43861 15 Sept.

23 No. 263 ENTRE E y F

Altos, compuestos de sala, gabinete, cuatro cuartos, baño para familia, comedor, cuarto y servicios criados. Llave en los bajos. Informa: Chaple y Sola A-2736. 43858 14 Sept.

SE alquilan los ventilados altos de la casa Calzada 84, entre A y B, Vedado, compuesta de cuatro amplias habitaciones, sala, recibidor, comedor, terraza, servicio intercalado completo, cuarto de criado, cocina y garage. Informan en los teléfonos A-0538 e I-3563 y en la misma. S-5683 15 Sept.

ALQUILO altos 5a. entre A y B, Vedado, tres cuartos, sala terraza, comedor, cocina gas, calentador, cuarto baño, cuarto criada, abundante agua, informan en la bodega. Tel. F-2518. 43890 17 sept

SE alquila un garage en la calle 2 número 204, entre 21 y 23. Informan en la misma. S-5681 17 Sep.

SE alquilan los modernos bajos acabados de fabricar en la calle 17, entre 18 y 20, jardín, portal, sala, comedor, cuatro cuartos, baño intercalado, pantry, cocina y calentador de gas, cuarto y servicios de criado, precio 65 pesos. Informan en la Botica o en el teléfono F-1408. 43965 13 sept

23 No. 248 hermosos altos con garage, terraza, sala, saleta, comedor, 5|4, 2 baños y 2|4 criados con servicios. Informes F-1636. Llave en la Rosita. 43971 12 sept

SE ALQUILAN

en 50 pesos los modernos bajos de la calle 12 número 25, entre 13 y 15, Vedado. Compuestos de sala, saleta, dos habitaciones y baño moderno. La llave al lado. Informan Compostela 94. 43811 13 Sp.

EDIFICIO "LAMAR"

Calle 12 esquina a 23, Vedado. Se alquilan apartamentos de 30, 40 y 45 pesos, con agua abundante, luz, teléfono y ascensor, casa de estricta moralidad y con fáciles comunicaciones con toda la Habana y sus Repartos por tranvías y guaguas. Se alquilan los bajos para establecimiento. Informan teléfono F-5335. 43699 3 oct.

ALQUILERES DE CASAS

CALLE G, 44, entre 17 y 19, Vedado se alquila la planta alta, es muy fresca: tiene portal, sala, recibidor, hall, cinco cuartos, dos baños, cocina, comedor, cuatro cuartos para criados y servicio. La llave en los bajos. Informan Amargura 23. Mendoza. Teléfono M-6929. S-5652 14 sp.

AMUEBLADA se alquila en el Vedado casa en la calle 27 entre J y K número 9 a familia de buenas referencias y garantías. Informan teléfono F-3566. 43141 12 sp.

ALQUILO los modernos y frescos bajos calle 27 entre D y E, Vedado número 94, compuestos de portal, sala, tres cuartos, baño intercalado, saleta de comer, cocina, cuarto y baño de criado y traspatio. Precio 75 pesos. La llave bajos del lado. Informan F-1364, de 9 a 11. 43665 12 sp.

C número 268, sala, tres habitaciones, comedor, baño, cocina, cuarto y servicio criados, patio y traspatio; la llave en C 264. 43599 12 sep.

CALLE 27 entre A y B, Vedado. Se alquilan los altos con cinco habitaciones de familia, baño intercalado, sala, comedor, cocina de gas, tres habitaciones de criados y baño. Llaves en la esquina A. 43765 13 Sep.

SE alquila la hermosa casa 19 número 280, entre 2 y Paseo, acera de la sombra, compuesta de jardín, portal, sala, saleta, tres habitaciones, cuarto de criados, cocina, baño intercalado y servicios sanitarios completo. Alquiler $70. Informan: teléfonos A-4358 y M-6263, altos botica Sarrá. 43771 15 Sep.

VEDADO, 15 esquina a 20. Se alquilan casitas modernas, cómodas y frescas a $27.50 con luz. La llave en la bodega. E 2080 12 sp.

SE alquilan en 35 pesos los altos calle A y 27, Vedado. Cinco habitaciones, baño, terraza. Las llaves en frente. 43764 13 Sep.

ALQUILO cómoda casa en sitio muy fresco y saludable, cerca de los tranvías, bastante barata. Calle C núm. 274 entre 27 y 29, Vedado. 43906 12 sept

SE alquila F entre 23 y 25, compuesta de jardín, portal, sala, cuatro cuartos, comedor al fondo, cuarto y baño criados, cocina etc. Alquiler $60. Informan: teléfonos A-4358 y M-6263. Altos botica Sarrá. 43767 15 Sep.

CALLE C 264, altos, próximo a desocuparse, sala, tres habitaciones, una pequeña con vista a la calle, baño completo, comedor, cuarto y servicio criados. Puede verse después de las 10 a. m. Informan: A 6879. Sr. López. 43598 12 sep.

REBAJADA. Vedado. Los altos de la calle 8 número 209, sala, saleta, tres habitaciones, baño, comedor, cocina de gas, en la azotea cuarto y servicio de criado. Lavadero. Informan en la misma, de 2 a 6 p. m. Telf. F 2697. 43594 12 sep.

VEDADO. Se alquilan los altos modernos, de 8 número 205, entre 21 y 23, tienen sala, saleta, tres habitaciones, baño completo, comedor, cocina de gas, cuarto y servicio de criado en la azotea. Informan: teléfono F 2697. 43596 14 sep.

VEDADO. Se alquilan los altos de 8 número 50, entre 21 y 23, tienen sala, comedor, tres habitaciones, baño completo, cocina, cuarto y servicio de criado. Informan: teléfono F 2697. 43595 14 sep.

VEDADO. Alquilo frescos y modernos altos Villa Mercedes, D entre 27 y 29, terraza, sala, cuatro habitaciones, comedor, baño completo, pantry, cocina, cuarto y servicios de criados entrada independiente. Llave los bajos. Informes teléfono I-3041. S 5618 14 sp

SE alquila en 89 pesos el hermoso piso bajo de la nueva casa 19 número 241, entre E y F, Vedado. Tiene sala, comedor, cuatro cuartos, cocina de gas y demás servicios. Puede verse. Pregunte al lado en el 239, por el señor Fermín. 43481 12 sp.

ALQUILO moderna casa calle D número 199, altos, terraza, sala, recibidor, tres cuartos, dos baños, comedor y garage; bajos, sala, recibidor, cinco cuartos, dos baños, closetts y garage. Informan: I número 207, entre 23 y 21. S-5519 14 Sep.

ALQUILO casa a la brisa, 5 habitaciones, buena terraza, cocina gas y carbón, jardín, portal, sala, saleta, D número 198, entre 21 y 23, Vedado. 43341 14 Sep.

VEDADO. Se alquila la planta baja de una casa en la Calle 20, entre 15 y 17, que se compone de jardín, portal, sala, hall, cuatro cuartos, baño intercalado, comedor, cocina, cuarto y servicios de criados, patio y traspatio. Precio $70 mensuales y la llave en la casa chica colindante.

VEDADO: Se alquila una casa de dos plantas en la calle 4 esquina a 15, con jardín, portal, recibidor, sala, living room, dos cuartos, baño intercalado, dos closets, hall, comedor, pantry, cocina, comedor de criados, tres cuartos y baño de criados en la planta baja: dos terrazas, ocho cuartos, seis closets, tres baños, cuarto desahogo y pantry en la planta alta. Espacio para cuatro máquinas, dos cuartos y servicios de criados. Precio: $350 mensuales y la llave la tiene el jardinero.

ARELLANO Y RECIO

Departamento de Admon. de Bienes Tfnos. A-2478 y A-2218

E 1902 Ind 17 ag

SE alquila en 59 pesos el piso bajo de la casa calle 21 número 246, entre E y F, Vedado. Tiene sala, comedor, tres cuartos y demás servicios. Informan al fondo. Pregunten por el señor Fermín. 43484 12 sp.

SE alquilan los altos de Paseo 273, compuestos de cuatro cuartos, sala, comedor, terraza al frente, servicios modernos y de criados. Informes en la misma, tienda de ropa. 42865 13 Sep.

ALQUILO bonita y moderna casa, de una planta, con cuatro cuartos y demás comodidades, cerca de los colegios y del Parque Villalón. Tercera número 276, entre D y E. Precio: $100. Informan: teléfono A-1065. S-5605 12 Sep.

CASITAS INDEPENDIENTES, $15

Calle 26 entre 27 y 29, Vedado, a una cuadra del tranvía de la calle 23, compuestas de portal, sala, cuarto, cocina, servicios sanitarios y patio independientes. Informes Manuel Rodríguez, bodega Las Mercedes, 26 y 27. Teléfono A-0383. 40217 18 Spt.

AMUEBLADOS

varias casas-apartamentos desde $80.00 incluyendo ropa de cama, luz, servicio, también cuartos de $20, $25, $30 con limpieza. Informan Apt. 304, Morro y Genios. A-9591, F-2990, Sra. Carter. 43272 12 sept

PARA FAMILIAS "BIEN"

A precio de situación, pisitos completos, sala a la calle, tres habitaciones, baño intercalado, cuarto y baño criada, cocinas gas y comedor al fondo, con salida independiente. Sólo 50 pesos. Modelos de independencia, elegancia y ventilación. Gran edificio "Maine Apartments", M y 13, frente nuevo parque, media cuadra Malecón y de Líneas. Lo mejor de la Habana. Clientela escogida. 42482 1 dic.

(3)—J. del Monte y Víbora

SE alquila la casa Luis Estévez letra C, esquina a J. Delgado, Santos Suárez, sala, dos cuartos, comedor, cocina y baño, portal y jardín. Teléfono A-1706. 43981 17 sp

SE alquila San Benigno 7 entre Agua Dulce y Serafines, portal, sala, gavinete y dos cuartos, la llave en el número 9, y en Tenerife 14. 43881 14 Sept.

ALQUILERES DE CASAS

SE alquila una casa en la Calzada de Jesús del Monte 61, altos; compuesta de sala, comedor, servicio y cocina de gas, agua abundante. Precio $40. Informan I-2262. S 5727 13 sp

EN el lugar más saludable de la Víbora frente al Paradero de la Habana Central se alquilan lindas casitas altas y bajas por $30. Acabadas de construir con todos los adelantos modernos. Calzada de la Víbora esquina a Genaro Sánchez. Informan: A-6420. La llave en el garage. 44071 17 Sep.

JESUS del Monte, Colina 45, entre Reyes y Benavides, se alquila un cuarto independiente con su servicio. $10. Informan en la misma. 44008 13 sp

VERDADERA ganga. Se alquila en treinta pesos la bodega sita en Pocito esquina a Quince. Cuarta Ampliación de Lawton, con buenos armatostes, mostrador, molino, etc. y con un contrato por el tiempo que se desee y facilidades para el pago. Informan teléfonos M-3483 y A-5566. José Eligio Sangronis, Misión 14, a todas horas.

SE alquila o vende barata hermosa casa acabada de reedificar, con jardín, sala, saleta, cinco habitaciones, dos baños, comedor, cocina, dos cuartos para criados, patio y traspatio. Felipe Poey núm. 6, entre Estrada Palma y Luis Estévez. 44003 16 sp

BATISTA y Agramonte, se alquila gran local, cuarto, cocina, patio, portal, frente a los talleres de la Havana Central, en el Luyanó. La llave en la misma. Informan chalet de 12 y 15, Vedado. 44020 20 sp.

JESUS del Monte. Alquilo para que viva cómodo por poco dinero, casa con tres habitaciones, sala y saleta, en Ensenada 16, bodega a 25 y 30 pesos. 43368 15 Sept.

ATENCION se alquila una casita en la calle 11 No. 10, entre Concepción y Dolores, portal, sala, 2 cuartos y servicios completos. Informan en la bodega. 43942 12 sept

HERMOSA casita en lo mejor de Santos Suárez. Portal, sala, dos cuartos, servicio, comedor, cocina, patio, moderna, $35. Santa Irene 98. Teléfono A-0333. 43969 12 sept

ALQUILO espléndida casa, Dolores 59. Portal, sala, saleta, seis cuartos, baño moderno completo, comedor, cuarto criada, cocina, garage y dos cuartos agua por motor. Llave enfrente. Informes I-3644, A-5620. 43870 19 Sept.

ALQUILO modernos altos pintaditos, Durege 21, pegados carros Santos Suárez. Terraza, sala, saleta, tres cuartos, baño intercalado completo, servicios criada, agua abundante. Informes I-3644 y A-5620. 43871 19 Sept.

EN la Víbora se alquila la casa situada en la calle Juan Bruno Zayas, núm. 17 entre General Lacret y General Lee, compuesta de sala, hall, saleta, dos habitaciones con servicios intercalados y una habitación alta, tiene portal y jardín al frente. Precio $50.00, informan en el número 14 de la propia calle. Su dueño 10 Octubre 562, Víbora. 43903 13 sept

EN 28 pesos alquilo la casa de esquina Cueto y Santa Ana con portal, sala, 3 cuartos y servicios. Informan Rosa Enriquez No. 18, teléfono I-6284. 43863 12 Sept.

EN la calle Pérez esquina a Fábrica, Luyanó, se alquila una moderna casa compuesta de portal, sala, dos habitaciones, cocina, servicios sanitarios y patio. Informan teléfono U-5215. 43815 14 Sept.

ALQUILO a $30 casas en Golguria entre Luis Estevez y Lacret, las llaves en el número 34, portal, sala, comedor, 3 habitaciones, servicio, calentador, cocina y patio a una cuadra del tranvía de Santo Suárez. I-2093. 43823 12 Sept.

SE alquila la casa O'Farrill 45, entre Antonio Saco y Revolución, pueden vivir dor familias. Alquiler $60 y dos meses en fondo. La llave en la misma. Informan Cine Niza, Prado 97. 43840 12 Sept.

VIBORA. Se alquila la hermosa casa San Mariano 25 a una cuadra de la Calzada y de "Los Maristas" portal, sala, 3 cuartos, tres baños, garage y gran patio. Informan en el teléfono F-1363 43684 12 sp.

ALQUILO una casa en 10 de Octubre 656, con sala, saleta, cuatro cuartos, cocina de gas en 65 pesos. La llave en la bodega de en frente. su dueño Serrano 101, esquina a Santa Irene. Tel. I-4984, de 11 a 2 y de 5 a 8. 43690 16 sp.

VIBORA. Se alquilan altos y bajos de la casa de nueva construcción Altarriba número 8-B, casi esquina a Delicias, a una cuadra de la Calzada de Jesús del Monte. Altos: sala, comedor, cuatro habitaciones y demás servicios. Bajos: portal, sala, comedor, tres habitaciones y servicios. Informes Teléfonos A-1694 e I-3413. Llaves casa de madera esquina Delicias. 43702 13 sp.

DIEZ de Octubre 58. Se alquilan un primero y un segundo pisos, nueva fabricación, cómodos, frescos y espaciosos, cocina de gas, agua caliente. Llaves en la ferretería. 43654 13 sp.

SE alquila General Lee 22, entre Durege y Serrano, jardín, portal, sala y comedor; dos cuartos; precio de situación; Santos Suárez. 43553 10 sep.

SE alquilan los altos de Dolores y San Leonardo, moderna, una cuadra de Toyo; la llave en la bodega; Telf. M 1750. 43568 12 sep.

SE alquila en Milagros 37, entre Bruno Zayas y Cortina, acera de la brisa, hermoso chalet, con jardín, portal, sala, saleta, hall, comedor y cocina en los bajos, altos, cuatro habitaciones grandes, baños completos con agua fría y caliente y dos terrazas, garage, cuarto de criados, bañadera, gallinero, patio y traspatio con árboles frutales y demás comodidades. En 110 pesos. Informan en la misma, Reparto Mendoza, Telf. I 6072. S 5643 14 sep.

HERMOSOS altos, sala, comedor, tres habitaciones, balcón corrido, motor para agua y baño completo. Fábrica y Santa Ana, Luyanó. Informan I-1998. S 5616 14 sp.

VIBORA. Alquilo los bajos Vista Alegre entre Figueroa y Estrampes, sala, comedor, tres habitaciones, baño, cocina, cuarto y servicio de criados, garage. La llave San Mariano y Cortina, frente al Parque Mendoza. I-3041. S 5619 14 sp.

SE ALQUILA

una casita con sala, cuarto, portal independiente: en Flores y Serafines. Precio: $22. Informes en la bodega, teléfono M-4220. S 5623 12 sp

ALQUILO calle 8a. número 27, Reparto Lawton, Víbora, media cuadra del tranvía, una del parque, casa moderna, portal y jardín al frente, sala, gabinete propio para dentista, médico, etc., tres habitaciones, comedor, baño completo con calentador de agua, cocina, garage, servicio completo para chauffeur y patio. Dos tanques, agua en abundancia. La llave bodega esquina. Dueño Capitán Santamaría, Calzada 64, Vedado, de 8 a 12 m. Teléfono FO-7118. Otras horas F-1478. 43098 12 sp.

Con ventanas por todas partes, se alquila la casa Segunda frente al Colegio San Eloy, compuesta de sala, tres cuartos, baño intercalado, comedor y cocina, con agua siempre. Informan Jesús del Monte número 795. Telf. I-1775. S-5570 15 sp.

(4)—Regla, Guanabacoa y Casa Blanca

EN Guanabacoa se alquila la bonita casa Cadenas 21, acabada de fabricar, con sala, cuatro cuartos, garage, frente a la plaza, es el mejor punto del pueblo; precio $30, la llave Desamparados y Jesús María bodega. 43316 14 sp.

(5)—Marianao

LA Sierra. Chalet de esquina, Sexta y Quinta Avenida, dos plantas a todo lujo, ocho habitaciones, garage para dos máquinas. Renta $200.00. Informan: A-4863. 43510 14 sp.

ALQUILERES DE CASAS

EN la portada del Hipódromo, calle Manue entre Medrano y Avenida de Columbia, casa con portal, sala, comedor, dos habitaciones, baño, cocina, jardín, pasillos laterales y patio. La llave al lado. Teléfono A-9082. 44026 13 sp

MARIANAO, chalet moderno con 1.600 metros, jardín, garage, techos monolíticos, a dos cuadras Estación Havana Central. Los trenes de Galiano y Zanja pasan por la esquina. Pasaje cinco centavos. Alquiler $50.00. Reparto Nogueira. Teléfonos FO-7014 y A-6071. 44074 25 Sep.

COUNTRY Club Park, Parque de Residencias Privadas. Cuatro cuadras del Havana Yacht Club y de la Playa. Magnífica residencia se alquila, de dos plantas, seis habitaciones y servicio en los altos, sala, biblioteca, hall, comedor amplio, cocina y servicio en los bajos. Garage para dos máquinas, cuartos de criados y jardín. Informes: Country Club Park Investment Company, Obispo 53. Teléfono M-6917. 44080 13 Sep.

SAMA No. 25

Compuesta de portal, zaguán, hermosa sala, comedor, siete habitaciones y un salón alto, baños de familia y criados, patio, etc. Llaves en el 26. Informan Chaple y Sola. A-2736. 43860 14 Sept.

GANGA en la ampliación de Almendares, frente a la línea se vende un chalet con ocho casitas de mamposteria con azotea, su precio 20.000 pesos, se dejan en hipoteca al 7 por 100, 10.000 pesos. Trato directo con el dueño, Teléfono FO-1324. 43880 15 Sept.

ALQUILO chalet grande, todas comodidades modernas, para familia de gusto, jardín alrededor, garage, frutales, agua abundante, frente al paradero Rabell entre Orfila y Columbia, lugar elevado, fresco y sano. Teléfono FO-1691. S-5666 13 sp.

MARIANAO LO MAS SALUDABLE Y PROXIMO A LA HABANA

Se alquila una casa con 6 habitaciones garage, hall de 3x26 metros, cuatro baños, lavabos en las habitaciones, jardín a la brisa, de 12 metros por 40, San Julio entre Medrano y Avenida Columbia. Informarán General Lee 11, Paradero de los Quemados. 43172 20 sp.

SE alquila amplia hermosa casa Real 138 Marianao, a una cuadra del Ayuntamiento, sala, saleta, 6 habitaciones, 2 baños completos, galería corrida, despensa, cocina, cuartos criados, etc. Informan A-4649. 43825 12 Sept.

HERMOSOS altos de esquina, casa chalet, para una familia de gusto en la calle 4 esquina a 13, a dos cuadras del nuevo colegio de las Ursulinas y a una cuadra del gran parque Alturas de Miramar, tiene 4 grandes cuartos, dos baños, comedor para familia y otro para niños, cocina grande y cocina para desayunos, tres grandes balcones y terraza cubierta a la calle; precio: 110 pesos; para informes: Mariano Cano. FO 1224. 43465 12 sep.

MARIANAO. Calle San José 2, entre San Jacinto y Medrano, sala, comedor, tres habitaciones, cocina, patio, pasillo, baño, jardín agua abundante. Informan y llaves al lado, dueño teléfono M-9831. 43461 13 sp.

REPARTO Buena Vista, Marianao. Se alquila una casa de una planta, próximo al Hotel Almendares, situada en la Avenida Nueve, entre las calles 6 y 7, que se compone de portal, sala, cuatro cuartos, dos closets, baño intercalado, hall, comedor, pantry, cocina, cuarto y servicios de criados y traspatio; garage para una máquina, cuarto y servicio para el chauffeur. Precio $90. La llave la tiene José Rodríguez, en una caseta de madera que hace frente a la calle 6.

ARELLANO Y RECIO

Departamento de Admon. de Bienes Tfnos. A-2478 y A-2218

E 1904 Ind 18 ag

(6)—Cerro

$18 Y $30 ALQUILO CASAS

una San Cristóbal letra C, altos, casi esquina a Prensa, una cuadra del paradero de tranvías del Cerro, tiene sala, comedor, tres cuartos, fabricación de lo más moderno; dos casitas en Herrera 51 altos esquina a Reforma, con dos salones, instalación eléctrica, escalera a la azotea independientes todas; muy frescas, abundante agua; de lo más moderno. Llaves en las bodegas de las esquinas. Su dueño, Daoiz número 15, Cerro teléfono I-7785. 44007 20 sp

SE alquila la casa Cerro 533, en la Esquina de Tejas, propia para garage u otra industria. Precio $130 mensuales. Informes, Banco Córdoba, A-2813. S 5711 20 sp.

SE alquila la casa Piñera letra C entre Santa Catalina y Falgueras, compuesta de sala, saleta y tres habitaciones, baño y cocina. Informan en Corrales número 2, entre Cárdenas y Economía, o por el teléfono A-5202, de 8 a 11 y de 1 a 4. 44006 13 sp.

SE alquila en 38 pesos Churruca 73, Cerro, portal, sala, saleta, tres cuartos, comedor al fondo, cocina y baño completo, patio y traspatio, todo cielo raso acabada de pintar. Informan Tel. A-1091. 43956 12 sept

EN el Cerro se alquilan casitas con sala, comedor y dos cuartos muy modernas y muy baratas en Carbajal 6 y 10 dos cuadras del tranvía. Informan en la bodega. 43631 13 sp.

CERRO. Se alquila una casita con sala, dos cuartos y demás servicios en treinta pesos, dos meses en fondo, informan en Lombillo 24 C. Interior núm. 1. 43041 14 sep.

Extra-radio

SE alquila en el Reparto Los Pinos cerquita del Paradero de Miraflores el cómodo chalet Villa Encarnación calle Avenida del Oeste entre Manhattan y Avenida del Apóstol, con jardín, portal, sala, saleta, dos habitaciones, cocina, comedor y sus servicios completos y gran patio. La llave en la bodega de frente al Paradero de Miraflores. Informes teléfono A-7154. 43938 12 sept

CASA de campo se alquila la moderna y confortable casa de la finca Mora Chica con carretera hasta la puerta, lugar muy alto y fresco con abundante agua, servicio sanitarios modernos, garage para dos máquinas a 8 kilómetros de la Habana entre San Francisco de Paula y San Miguel. Informes Telf. I-3082. 43835-36 17 Sept.

(B) DEPARTAMENTOS

(7)—Habana

EDIFICIO SUAREZ, AMARGURA número 80, se alquila apartamento primer piso, tres habitaciones, sala, comedor, baño completo, agua fría y caliente, incinerador para la basura. Tiene mucha luz. Informes en el número 63. 44039 16 sp

DEPARTAMENTO de azotea independiente, recién construída, dos habitaciones, baño intercalado, cocina, todo de mampostería. San Lázaro 312, entre Escobar y Gervasio. Teléfono M-3639. S-5737 14 Sep.

PROXIMAS a terminar las obras que se están haciendo en la gran casa de huéspedes de Aguila 90, altos, se alquilan hermosos departamentos con todos los servicios, precios de situación. Informan teléfono M-2933. S 5729 13 sp

SE alquila un hermoso departamento con ventanas a la calle en San Lázaro 153, y un cuarto a profesionales o familia de moralidad a precio módico, con abundante agua. Es casa antigua con los cuartos muy grandes. Informan en la misma. 44094 18 Sep.

DEPARTAMENTOS

SE alquila precioso departamento o habitación, para matrimonio, señoritas, o personas de gusto en casa de familia española de absoluta moralidad que desea compartir su casa amplia con todas las comodidades, con personas honorables. Habana, 94, segundo piso, teléfono M-4690. 44016 18 sp

SE ALQUILA

en Corrales y Factoría, al fondo de la Isla de Cuba, departamentos y habitaciones muy frescos con agua abundante, a precios módicos. Informan en el Vesubio, teléfono M-7337. 44117 13 Sep.

PRADO Y COLON

En el primer piso del Hotel Alamac tres apartamentos con baño privado y teléfono. Residencia selecta para familia. S-5732 20 Sep.

SE alquila en Amargura 77, buen departamento unos con vista a la calle y una habitación. La llave en la misma. Informan 23, 181, esquina a I. Tel. F-4071. S-5677 16 Sep.

INFANTA Y SAN LAZARO

Edificio Vidal y Bloneo. Se alquilan casas apartamentos con frentes a las dos calles en el 2o. y 3o. piso alto, con sala, comedor, tres cuartos y baño completo, precios de $50 y $55. Informes Teléfono A-5007. 43954 24 sept

ALQUILO dos departamentos con balcón a la calle e independientes se desea personas de moralidad, precio módico, la llave e informan, Habana 24, altos. Luz y agua, hay motor. 43832 19 Sept.

FLORIDA 43, Departamento alto interior, muy barato, sala, tres habitaciones, cocina grande, baño, servicio completo, tranvías a la puerta y por esquina Vives. La llave en bodega esquina Esperanza. Informan F-5652. 43647 15 sp.

SE alquila una sala grande con dos cuartos, cocina y servicio en Obispo y Aguacate, altos de "El Modelo". Informan en el mismo. 43549 13 sep.

DEPARTAMENTO fresco, ventilado, precio rebajado, 30 pesos, dos habitaciones grandes, vista calle, saletica, baño, luz, pisos mosaicos, lavabos, agua corriente entrada escalera mármol. Virtudes 2 entre Prado y Consulado. 43463 13 sp.

AGUACATE número 47, habitaciones con y sin muebles, servicio de ropa y limpieza de $10, $15 y $20. 43342 12 Sp.

OBRAPIA 14

Se alquilan deparamentos con vista a la calle, compuestos de habitación, sala, comedor, cocina y lavabo de agua corriente. Tienen servicio sanitario y privado. También hay habitaciones muy independientes, con baño y servicio sanitario. Casa de departamentos. Teléfonos A-3780 y M-1313. S 5200 17 9ag

DEPARTAMENTO azotea con dos cuartos, hall, cocina calentador, baño moderno, en Cienfuegos núm. 39. Informes bodega de Gloria y Cienfuegos. 43213 15 sept

(8)—Vedado

EN $55 se alquila un moderno apartamento para familia corta, con amplio garage privado, en lujoso edificio. Lugar aristocrático del Vedado. H número 154, entre 21 y 23. Informa el portero. 44070 17 Sep.

VEDADO. Se alquilan apartamentos altos y bajos con dos habitaciones, servicios independientes, cocina y dos luces Paseo 273, informes en la misma, tienda de ropa. 42866 13 Sep.

EN 16 pesos con luz, se alquila el departamento número 62, con servicios sanitarios y cocina privada; en el edificio por departamentos situado en 19 entre E y F, pregunten por el conserje señor Fermín. 43482 12 sp

EN el nuevo edificio Arcos, F, entre 19 y 21, Vedado, se alquila un departamento con sala, comedor, dos cuartos, baño completo y cocina de gas. Hay otros más pequeños desde 20 pesos en adelante. Pregunten por el conserje, señor Fermín. 43480 12 sp

(9)—Barrios

SE alquila un buen departamento con vista a la calle y hermosa terraza, en la Calzada de Jesús del Monte número 118, frente al Puente de Agua Dulce. En la misma también se alquila una hermosa nave. Las llaves en la misma. Informan en 23 número 181, esquina a I. Teléfono F-4071. S-5679 16 Sep.

SE alquila un departamento con dos habitaciones, sala y cocina independiente, calle 9a. No. 17, Lawton. Informan en la misma. 43829 12 Sept.

(C) HABITACIONES

(10)—Habana

HERMOSAS habitaciones y departamentos se alquilan en Monte número 15, derecha, cerca de parques y teatros, casa de moralidad; hermoso baño. Teléfono A-9551. 44089 18 sp

SE alquilan tres habitaciones y un espacioso garage en la calle Calzada entre C y D, número 29-D, frente al Parque Villalón. U. H. 44105 16 Sep.

$15 alquilo habitación amplia y fresca con lavabo de agua corriente en la habitación. Nunca falta el agua. Tamolón hay servicio de agua caliente. Bernaza 39 altos. 44049 20 Sep.

SE alquila una accesoria con su cocina independiente. Que no tenga niños. Carmen y Campanario, carnicería. Teléfono A-1902. S-5738 14 Sep.

EN Someruelos 3, Hotel Yara, entre Monte y Corrales, se alquilan cómodas y ventiladas habitaciones a precio de situación. Teléfono M-5606. 44052 13 Sep.

EN Virtudes 74, altos, se alquila una habitación muy grande y barata, hay mucha agua. 43865 12 Sept.

SE alquila una habitación muy fresca en casa de moralidad para una señora sola o dos hombres solos. Gana 15 pesos. Salud 20 altos. 43973 12 sept.

SE alquilan amplias y frescas habitaciones, balcón a la calle, en la misma dos accesorias planta baja. Informan Salud 71 altos, esquina Lealtad. 43915 19 sept

EDIFICIO MANTECON

Obrapía 98. Hermosas y frescas habitaciones con balcones a la calle, lavabo de agua corriente, abundante, y gabinetes exteriores de mamparas. Otras interiores. Baratas. Damos luz toda la noche y limpieza. Oficinas, hombres solos, matrimonios sin niños. Informes portero. 43888 14 sept

POR $25, se alquilan dos hermosas habitaciones a matrimonio sin niños o a señora sola. No hay mas inquilinos, buen baño, luz, cocina y pueden usar el teléfono. Compostela 146, Tel. M-3922. 43805 12 Sept.

SE alquila una habitación en casa de familia, San Miguel número 74, altos. Informan Teléfono A-8405. S-5664 16 Sp.

AMARGURA número 7. Se alquilan habitaciones, una de a 8, una de a 10; una de 15. Abundante agua, luz toda la noche. 43737 15 Sep.

MALOJA 176. Se alquilan habitaciones a precios reducidos. 43408 14 Sep.

EDIFICIO CUBA, EMPEDRADO NUMERO 42.

En este moderno edificio se alquilan habitaciones y departamentos de 15 a 35 pesos. Hay elevador, agua, luz y teléfono. Se exigen moralidad y buenas costumbres. 43507 15 sp

A diez y quince pesos, habitaciones grandísimas, frescas, ventiladas, con o sin muebles, espléndido baño intercalado, lavabo agua corriente, pisos mosaicos, luz, teléfono y llavín. Empedrado 33 entre Compostela y Habana. 43462 13 sp.

HABITACIONES

SE alquila fresca habitación con balcón a la calle en 15 pesos. Unicos inquilinos. Casa moral. Manrique 5-D, altos. 43418 16 Sep.

EN Rayo 84, A, altos, se alquilan frescas y ventiladas habitaciones con buen baño. En la misma se dan comidas. Precios módicos. 43489 13 sp

SE alquilan amplias y ventiladas habitaciones en San Rafael 168-B, entre Espada y San Francisco, pueden verse. 43483 12 sp.

CONCORDIA Y ARAMBURO

Se alquila un cuarto con balcón a la calle, para hombres solos o matrimonio sin niños. Informan teléfono U-4159. S-5588 21 Sept.

SE alquilan dos habitaciones espaciosas en una azotea muy espléndidas, con pilas de agua abundante y hay tanque, se dan baratas con tres luces en Jesús María número 58. Teléfono A-0590. S-5573 13 sp.

ALQUILO habitaciones en Habana, 38, a personas de moralidad. Informan en la misma a todas horas. 42810 13 sp.

GALIANO 109, altos del City Bank, la mejor casa de la Habana, por su seriedad, limpieza y buena comida, habitaciones con baño privado. 42640 12 Sept.

HABITACIONES con agua corriente, luz, teléfono y servicio de criado, para oficinas de médicos, dentistas, abogados o Ingenieros, desde $25 mensuales. Prado, 33, altos. E 1966 15 sp

SOL núm. 79, habitaciones a $8.00, $10.00, $18.00 y $20.00.

CASAS DE GOMEZ MENA

LAS MAS MODERNAS LAS MAS BARATAS GRANDES OPORTUNIDADES

Espléndidos y amplios locales para establecimientos mercantiles a precios sin competencia.

CALZADA DEL MONTE, frente al Mercado Unico, entre las calles de Manglar, y Matadero, acera de la sombra.

En el grupo de 144 viviendas situados en la manzana formada por las calles de PLASENCIA, PEÑALVER, PAJARITO Y DESAGUE, a una cuadra de Infanta y tres de Carlos III.

CALLE HABANA 121, altos, esquina a Muralla, situación ideal para oficinas o casa de huéspedes. Informan GOMEZ MENA. Llinás 54 A, esquina a Marqués González. Teléfonos U-4489, U-2925 y U-4875.

E-1880 Ind. 13 Agt.

SE OFRECEN

ESPAÑOLA joven desea colocarse de manejadora o criada de mano o para ayudar a la cocina. Tel. I-5538. 43911 12 sept

SE desea colocar una joven española para criada de mano y sabe un poco de cocina. Informan Bernaza 32, Tel. A-8290. 43917 12 sept

SE desea colocar una joven española para criada de mano o manejadora, lleva tiempo en el país, sabe cumplir con su obligación, desea casa de moralidad. Virtudes 96. 43929 12 sept

UNA joven española desea colocarse para criada de mano o para cuartos. Tiene referencias. Informan Tel. F-4784. 43932 12 sept

SE desea colocar una muchacha joven, española, para criada de mano o cuarto, en casa de moralidad, tiene referencias. Informan de 7 a 12 y de 4 a 8. Teléfono F-5648. 43833 13 Sept.

JOVEN española desea colocarse de criada de mano o manejadora o de cuartos, tiene referencias. Informan teléfono U-2386, Rosa. 43908 12 sept

DESEA colocarse una joven española de criada de mano o manejadora, no la importa ayudar en la cocina, informan Tel. U-2386, Julia. 43907 12 sept

SE ofrece una joven española para criada de mano, manejadora o habitaciones; es práctica y cumplidora, y tiene recomendación de las casas que trabajó. Tel. A-4792. 43844 12 Sept.

UNA joven española desea colocarse de criada de manos o manejadora, recién llegada, sabe trabajar. Informan teléfono I-8842. 43864 12 Sept.

SE desea colocar una española de mediana edad, para criada de mano o manejadora. Es cariñosa con los niños, honrada y trabajadora. Tel. A-5778. 43710 12 Sep.

SE desea colocar una muchacha española para criada de mano; es formal y trabajadora; tiene quien la garantice. Pidan inormes a la bodega Los Laureles, calle Almendares, número 29, teléono F. O. 7932. Reparto Nogueira, Marianao. 43460 13 sp.

(28).—Criadas de Habitaciones y Coser

SE ofrece un matrimonio peninsular, ella para criada de cuartos o comedor, el para chaufeur o portero. Tienen buenas referencias. Informan 11 y 24, bodega, Vedado. 43852 12 Sept.

SE ofrece criada de mano de color, sabe su obligación, de 20 años, sueldo $15, no duerme en la colocación. Informan Guasabacoa 33, Luyanó, Tel. I-4292. 43886 12 sept

DESEA colocarse una señora seria mediana edad para coser o cocinar. Solo sabe coser y cocinar bien y cumplir. Informan en Aguila 114 A, habitación 62, preguntan por Julia. 43889 12 sept

UNA joven peninsular desea colocarse en casa particular que sea familia decente. Para cuartos, sabe coser algo y zurcir, tiene referencias. Domicilio Luz número 88, Tel. A-9962. 43963 12 sept

JOVEN española se ofrece para cuartos, sabe coser un poquito de corte, no duerme. Tel. A-6361, Reina 20 altos. 42962 12 sept

DESEA colocación en casa particular una joven española, para cuartos y coser. Tiene buenas referencias. Paseo número 23, 13 y 15. Teléfono F-5152, Vedado. 43809-10 12 Sp.

SE desea colocar una joven española de criada de cuartos o manejadora, tiene referencias. Informan Tel. U-6165. 43958 12 sept

POR hora se desea colocar una joven de color, una hora o 2, en módico sueldo y se hace cargo de limpiar una escalera u otra cosa por el estilo, por 3 pesos al mes A-4792, diga dirección. 43826 12 Sept.

SE desea colocar una española de mediana edad para la limpieza, entiende de cocina, desea corta familia o matrimonio, no tiene pretensiones, para la Habana. Informan Callejón de Espada 12, entre Chacón y Cuartels. 43813 13 Sept.

UNA señora de mediana edad recién llegada de España desea colocarse en casa de moralidad para arreglar habitaciones, repaso de costura, acompañar a Señora o señorita. Teléfono M-1243. 43634 12 sp.

(29).—Criados de mano

DESEA colocarse un lo. criado, de mediana edad, sirve bien y tiene garantía de su honradez y su trabajo. Va al campo. Tel. A-8264. 43902 12 sept

SE OFRECEN

SE desea colocar un sirviente de color de mediana edad, práctico en los servicios de comedor y demás quehaceres de la casa, con todas las referencias necesarias. Estrada Palma 25, Vibora, teléfono I-1687. 44057-58 13 Sep.

DESEA colocarse un buen criado de mano; tiene informes de las familias mas conocidas de la Habana; es serio y cumplidor y sabe trabajar, Tel. M-3064. 43879 12 Sept.

UN joven español desea colocarse en casa particular para criado de manos, sirve a la rusa y tiene magníficas referencias. Informan Tel. M-1109. 43830 12 Sept.

SE ofrece un buen criado de mano, peninsular, con referencias de casas conocidas, que trabajó mucho tiempo; no tiene pretensiones; va a cualquier punto. Teléfono A-4792. 43842 12 Sept.

SE ofrece español de 33 años, muy serio y respetuoso, trabajador y practico para primer criado de manos, muy buenas referencias. Informes Tel. F-1016, no tiene inconveniente en ir a puntos cercanos de la ciudad. 43848 12 Sep.

UN joven español desea colocarse para criado de mano, portero o camarero o comercio, para fregar máquinas; tiene buenas recomendaciones. Informan Calle 25 número 410, teléfono F-1130. 42782 12 sp.

(30).—Cocineras

SE desea colocar una muchacha asturiana de cocinera, siendo un matrimonio solo cocina y limpia; lleva tiempo en el país; sabe coser y bordar ;estuvo en Madrid y acaba de llegar de Nueva York. Campanario 51, teléfono A-2539. 44013 13 sp

SE desea colocar una peninsular para cocinar a un matrimonio solo o para todos los quehaceres. M-8410. 43993 12 sp.

SE desea colocar una señora de mediada edad solo para cocinar ;no duerme en la colocación. Informan teléfono F-1146 S 5730 13 sp

SE desea colocar una buena cocinera. Lleva tiempo en el país. No le importa salir afuera. Informan en Lamparilla 80. Teléfono A-3559. 44050 13 Sep.

COCINERA española desea colocarse. Es trabajadora y tiene buenas referencias. No duerme en la colocación. Informan: Barcelona número 7, altos. Teléfono letra A-3878 Preguntar por Lola. 44133 13 Sep.

SE desea colocar una señora española para cocinar y limpiar si es corta familia. Tiene referencias. Tel. U-3342. 44063 12 Sep.

UNA buena cocinera francesa desea casa buena; es repostera; tiene referencias; dirigirse a calle Paseo y Tercera, frente al garage, por Tercera. 43776 12 Sep.

MISS Christian tiene horas disponibles para dar clase o conversación en inglés y francés. Señoras, señoritas, cinco años, referencias cubanas. U-4273. 43644 18 sp.

ENGLISH speaking nurse with long experience would like to take care of child or invalid. Calle 11 núm. 390 entre 2 y 4, Vedado. 43498 14 sp.

SEÑORA isleña desea colocarse de cocinera, lleva tiempo en el país, sabe cumplir con su obligación, tiene buenas referencias de las casas donde ha trabajado. Calle G número 61, entre Calzada y 9. 43306 12 Sept.

COCINERAS Y COCINEROS

Si se le rompen los platos, las copas y cualquier utensilio de cocina, se le cambian por casi nada en

EL AGUILA DE ORO

La casa de los filtros FULPER, Obrapía y Compostela, Teléfono A-8504.

GRAN EXPOSICION DE MERCANCIAS JAMAS IGUALADA EN CUBA A PRECIOS DE FABRICA

40420 19 sp

MUCHACHA inglesa desea colocarse de cocinera u otra ocupación. Informan teléfono FO-1030. Calle Lalves número 22, entre Miramar y Lanuza. 43331 12 Sept.

SE coloca una señora de mediana edad, de cocinera, sabe su obligación. Informan Aguiar 72, habitación, 7. 43857 12 Sept.

UNA señora española desea colocarse para cocinera, sabe cumplir con su obligación. Informan Tel. M-3235. 43936 12 sept

SE desea colocar una muchacha española para cocinar o ayudar a los quehaceres de la casa, para dormir fuera. Teléfono U-2258. 43894 12 sept

SE desea colocar una cocinera de color; cocina a la criolla. Solo para cocinar. Informan Teléfono F-1146. S-5610 15 Sept.

SE desea colocar una señora para limpiar o cocinar, sabe bien su oficio, no se coloca menos de $25, no duerme en la colocación. Informan Tel. I-2359. 43901 12 sept

JOVEN española con muy buenas referencias desea colocación de cocinera o para limpieza. Tel. A-7106. 43952 12 sept

SE desea colocar una señora para limpiar o cocinar, sabe bien su oficio, no se coloca menos de $25, no duerme en la colocación. Informan Tel. I-2359. 43901 12 sept

DESEA colocarse una señora del país de cocinera, es seria y formal, duerme en la colocación. Informan Tel. U-2386, Angelina. 43909 12 sept

DESEA colocarse una muchacha española para cocinar y limpiar matrimonio solo o para una cosa sola, tiene buenas referencias, informan Concordia y San Francisco. Tel. U-3211. 43916 12 sept

SE desea colocar una joven española para cocinar y también sabe limpiar, lleva tiempo en el país, sabe cumplir con su obligación, desea casa de moralidad. Virtudes 96. 43928 12 sept

DESEA colocarse una buena cocinera a la criolla y española; es muy limpia y sabe de repostería. Compostela 58, Teléfono A-4792. 43843 12 Sept.

COCINERA española se coloca para cocinar solo, lo mismo en casa particular como en casa de huéspedes. Informan en Justicia y Municipio, letra N. 43652 15 sp.

(31).—Cocineros

COCINERO. Se ofrece, son muy buenas referencias. Sabe cocinar a la Criolla, Española y Francesa. Informan M-3069. 44108 13 Sep.

DESEA colocarse un experto cocinero español, con buenas referencias. Llame al teléfono I-1158, Paulino Velazco. 43872 12 Sept.

SE OFRECEN

COCINERO peninsular de mediana edad práctico y competente para cualquier clase de cocina, desea colocarse; va al campo. Llamen al U-5122. 44012 13 sp.

COCINERO español, joven, sabiendo cumplir su obligación. 16 años en su oficio, muy práctico y económico; para particular o comercio, sabe repostería; muy trabajador. Sale fuera. Tel. A-3586. 44138 13 Sep.

UN cocinero asiático, joven, sabe cocinar a la Criolla, Española, muy bien Sabe hacer dulces, muy limpio en la cocina. Informan calle Salud 38. Preguntar por teléfono M-6256. 44098 13 Sep.

UN joven cocinero, asiático, se desea colocar en casa particular, sabe cocinar a la criolla o española muy bien. Siempre trabajó en casa de familia. Muy limpio. Sabe hacer dulces, tiene buena recomendaciones. Informan calle Manrique esquina a Dragones, bodega, preguntar por teléfono A-7939. 43854 13 Sept.

UN cocinero chino, joven, sabe cocinar a la criolla o española, sabe hacer dulces, muy limpio se desea colocar en casa particular. Tiene referencia, siempre trabajó en casa de familia. Muy práctico. Informan calle Campanario y Dragones, preguntar por teléfono A-5494. 43855 13 Sept.

COCINERO del país, mediana edad, desea colocarse en fonda o tren de cantina, o casa de huespedes, o particular, prefiere mejor el campo. Informan Jesús María 90. Tel. M-6841. 43850 12 Sept.

DESEA colocarse un cocinero-repostero. Confecciona toda clase d ecocina. Fué primer cocinero de los hoteles "Telégrafo", en la Habana, y "Campoamor", en Cojimar. Informan en Empedrado 62. 44083 16 sp

SE ofrece un buen cocinero repostero, español, para casa particular o de comercio, con buenas referencias. Sale fuera. Informan Teléfono A-6525. 43834 12 Sept.

COCINERO español desea colocarse en casa de comercio, tiene recomendaciones de donde trabajó. Amistad 136, preguntar por Manuel Mouro, es buen cocinero. 43979 12 sept

DESEA colocarse un cocinero asiático, en casa particular, para cocinar y limpiar. Cocina Española; hace dulce. Informan Cerro y Zaragoza Tel. I-1074. 42045 16 Sep.

(32)—Crianderas

SE desea colocar una señora española para criandera y se desea colocar una criada de mano. Tienen referencias. Informan: Ayesterán 7. Teléfono U-2050. 44055 13 Sep.

(33)—Chauffeurs

CHAUFFEUR práctico desea colocarse, particular o comercio, entiende mecánica; no miro sueldo .Informan teléfono M13536. 43994 13 sp.

CHAUFFEUR español se ofrece para casa particular; sabe cumplir con su deber y tiene buenas referencias; informan en el teléfono A-6522. 44115-16 Sep.

SE ofrece chauffeur de color para casa particular o de comercio. Tiene buenas referencias. U-3805. Pepe. 44120 22 Sep.

CHAUFFEUR mecánico español, serio, 33 años. Se ofrece para casa particular o comercio. Sin pretensiones. Tel. M-4328. Juan Foich. 44126 13 Sep.

CHAUFFEUR peninsular, desea colocarse en casa particular; tiene buenas referencias de las casas que trabajó. Puede llamar al teléfono A-8855. 44135 13 Sep.

CHAUFFEURS con 7 años de práctica, desea colocarse en casa particular, sin pretensiones y con referencias. Informan U-1421, pregunte por Manolo. 43878 12 Sept.

SE ofrece un buen chauffeur, español, en casa particular o de comercio; tiene muchos años de práctica y no tiene pretensiones. Tel. A-4792. 43808 12 Sept.

CHAUFFEUR español, con recomendaciones de las últimas casas en donde ha trabajado se ofrece para casa comercial o particular, para informarse al teléfono A-1415. 43821 11 Sept.

CHAUFFEUR español de 20 años de edad, se coloca para casa particular, tiene recomendaciones y sabe manejar bien. Teléfono FO-1486. 43682 11 sp.

CHAUFFEUR mecánico. Desea colocarse en casa particular o comercio; sin pretensiones. Teléfono M-1946. 43757 17 Sep.

(34).—Tenedores de libros y Oficinistas y Empleados de Oficinas

SE ofrece Taquígrafo de precisión, traductor de inglés y español, años de práctica, referencias de esta ciudad. Manrique 120. M-6569. L. Valdés. Dos horas diarias. 43537 13 sp.

M. V. San Miguel, Tenedor de Libros, con buena experiencia, muy curioso y con muy buena letra, ofrece sus servicios por horas o permanentemente, tiene referencias a satisfacción del que las desee. Neptuno 271 altos. Teléfono U-3773. 43660 12 Sept.

DESEA colocarse un joven de 16 años en oficina o ayudante de carpeta, sabe mecanografía con perfección. San Miguel 150. 43311 18 Sept.

TENEDOR de libros muy práctico, se hace cargo de cualquier trabajo de contabilidad. Establezco el sistema de contabilidad o el juego de libros que requiera su negocio. Precios económicos. Víctor Hazas. U-3641. 43178 13 sp.

TENEDOR DE LIBROS EX-INSPECTOR DEL IMPUESTO DEL 1 0|0.

Verdadero experto en contabilidad. Se hace cargo de llevar, por horas, los libros de cualquier clase de contabilidad, por la más económica cuota mensual. Eficiencia, seriedad, reserva, rapidez y garantía absoluta, dentro del extricto cumplimiento de la sLeyes vigentes. Se responde a la perfección de los trabajos, con efectivo. Comunique su nombre y dirección al teléfono I-2126, a cualquier hora, y se le hará inmediata visita. 42201 30 sp.

SE OFRECEN

SEÑORA americana se hace cargo de correspondencia en general, traducciones, propaganda. Desea varias casas del comercio. Precio por mes. También da lecciones de inglés. Informan Apt. 304, A-9591, Morro y Genios. 43273 12 sept

TRADUCTOR, corresponsal, mecanógrafo, inglés-español, de mucha experiencia, solicita empleo. Inmejorables referencias. Llame al F 4583. Escriba: Federico, calle D núm. 247, Vedado. 42991 13 sep.

TENEDOR DE LIBROS CONTADOR

Para la Contabilidad general de cualquier giro, se ofrece señor español, profesional, buen calculista, conocimiento del inglés, 12 años de práctica en Cuba y superiores referencias. Ha trabajado en ferretería y almacén de tabaco, teniendo gran práctica en el control y manejo de muchas cuentas corrientes. Escribir a J. M., Aguila 105, Departamento 6. 42438 16 sp.

(35).—Varios

SE ofrece una lavandera que sabe su obligación, para lavar en la casa o fuera. Tiene buenas referencias. Informan teléfono F-5197. 44004 13 sp

SE desea colocar una señora de ama de llaves o acompañar a señora y coser en casa de familia de moralidad; para el campo o en los alrededores de la Habana. Marqués de la Torre 81, al lado de la iglesia de Jesús del Monte. 43991 13 sp.

MATRIMONIO español desea ser en encargado de casa de inquilinato o casa de apartamentos; él entiende carpintería y algo de albañilería; dispone de garantía si es preciso. Teléfono F-3144. 43986 13 sp

DESEA colocarse señora sola y sin pretensiones, para coser en hotel o casa particular. o bien para cuidar a una señora. Reunión 8, teléfono A-0604. 44054 13 Sep.

SE desea colocar un jardinero tiene buenas recomendaciones de las casas donde ha trabajado. Informan: calle 25, Vedado, entre B y C, 309. Teléfono letra F-5371. 44093 13 Sep.

SASTRERIA y casa de confección. Se ofrece un encargado para confeccionar ropa. Doy precios antes de colocarme. Dirección Reina 14, altos, Francisco Salas teléfono M-2313. 44132 13 Sep.

UNA señora se ofrece para cuidar un niño en su casa; es limpia y cariñosa. Virtudes 25. Teléfono M-8177. 44139 13 Sep.

SE desea colocar un hombre de color para fregar o en una vaquería o para trabajar en una finca cerca de la Habana, sin pretensiones. Informan: teléfono I-6297. S-5717 13 Sep.

FRENCH and english lessons given by graduated young lady Mrs. M. A. Vedado, Calzada, Edificio Echeverría, apartamento 8. Telf. F-5075. 43828 14 Sept.

MATRIMONIO joven recién llegado de España desea colocarse sin pretensiones. Tienen buenas referencias. Informan Tel. M-3319. S-5700 12 sept

JOVEN práctico en casa de comercio, desea colocarse, no tiene grandes pretensiones. Informan A-8585. 43966 12 sept

SE desea colocar un matrimonio sin hijos él de cocinero o jardinero o criado y ella de criada de mano o manejadora, se desean colocar juntos. Informes en Oficios 108, Tel. A-5663. 43957 12 sept

JOVEN con conocimientos generales de oficina, desea encontrar empleo, en horas de la tarde, en casa formal, tiene referencias. Informes M-2493. 43918 12 sept

MECANICO electricista, práctico en Centrales azucareros electrificados, solicita hacerse cargo de una planta eléctrica de un Ingenio: también aceptaría plaza de segundo electricista. Informes en Concepción y Armas, Vibora. Taller de Carpintería. Tel. I-2278. 43853 14 Sep.

VIAJANTE experto muy conocedor de toda la República de Cuba, por haber recorrido todo el país en clase de vendedor, puede desempeñar cualquier comercio o industria por ser hombre muy práctico y de gran experiencia, para ventas y cobros. Se presta para ir a cualquier punto de la Isla. Informan La Rosa 5, Cerro, donde se darán cuantos informes sean necesarios. 43822 13 Sept.

JOVEN español desea colocarse para criado de comedor. Tiene referencias de las casas que ha trabajado. Sale al campo. Informan: teléfono A-7975.

SE ofrece un joven español muy práctico para camarero, portero, criado, dependiente, sirviente clínica, ayudante cocina o cualquier otro trabajo, tiene recomendaciones. Tel. A-4792. 43845 12 Sp.

SE ofrece hombre de mediana edad para encargado y trabajar en una finca; es práctico en toda clase de trabajos. Lo mismo en agricultura. Dirigirse por carta a Lucas Armas, Zapata 3, Habana. 43488 13 sp

INSTALACIONES sanitarias y eléctricas. Reparaciones y limpieza de cocinas, cuarto de baño y todo lo concerniente al ramo .Muchos años de práctica que me permiten realizar los trabajos mejor y más baratos que nadie. Sr. Califio, F-2888. 43603 13 sp.

JARDINERO español, desea colocarse un jardinero de mediana edad; lo mismo se coloca como trabaja por ajuste; es conocido en el Vedado por las casas donde ha estado y tiene garantías; dirección: Calle 2 núm. 2, Vedado. F-5465. 42518 17 13 sep.

DESEA colocación de vendedor, dependiente c encargado de viveres finos, conocimiento inglés y Teneduría Libros. Certificaciones conducta, primer orden y referencias. Luis Segovia. Marti, 16, Marianao. 43313 12 Sept.

SE ofrece un hombre español de sereno, tiene referencias e informan calle Cuba 90. Teléfono A-7636. 43363 12 Sep.

PARA cualquier trabajo se coloca un joven español. Buenas referencias. Teléfono A-1365. 42236 15 sp

(H) COMPRA Y VENTA DE FINCAS

(36)—Urbanas

VENDO UNA CASA

cerca de la Universidad, cuatro plantas, para cuatro familias. Facilidades de pago. Renta: $3.780 anuales. Precio: $35.000 Vibora, casa de lujo, una planta, azotea, garage y cuarto de criados independiente. Mucho terreno, cerca de la Estación de tranvías. Precio: $13.000. Habana, cerca de la calzada de Marina, para tres familias. Rentan $2.340 anuales. Precio: $22.000. Vendo otras de menos y más precios. Informes: Acebal, Prado 102, teléfono A-9082. 44023 13 sp

FINCAS URBANAS

COMPRA Y VENTA DE CASAS TERRENOS Y FINCAS RUSTICAS

DINERO EN HIPOTECA
MENDOZA Y CA.
Corredores
Obispo 63. Habana.

Dirigirse al Sr. Cruz Muñoz
Teléfono M-6921
Horas, de 10 a 12 a. m.

E 1767 Ind 1 ag.

VENDO buena propiedad, una casa en San Miguel, de Galiano a Belascoaín Informan Carlos III 221-A, (altos). Hora 12 a 2. No corredores. 44001 20 sp

SE vende muy barata en el Reparto Almendares, la casa calle Primera número 7, entre Lanuza y Miramar, de madera y tejas, moderna construcción, muy fresca. Mide 6 1|2 metros de frente por 40 de fondo. Informan teléfono I-4556. 43995 14 sp

SE VENDEN CASAS

en lo más alto de la Víbora, con jardín, portal, sala, dos cuartos, baño, cocina y patio a $4.000 y $4.500 se dan facilidades. En la Avenida de Mayía Rodríguez, se vende una casa de dos plantas con jardín, portal, sala, tres cuartos comedor cocina baño completo y patio. Se vende o se alquila una esquina para para establecimiento, de mucha prosperidad. Se venden en la calle de Milagros a tres cuadras de los carros de Santos Suárez, un chalet con jardín, portal, sala, comedor, cuatro cuartos, cocina, baño, patio y un cuarto alto para estudio y siete casitas con sala, dos cuartos, cocina y baño. Informa Sr. Marrero, teléfono I-1095. 44011 14 sp

CASA EN $6.000

Vendo a tres metros de la calzada de Luyanó, casa de portal, sala, tres cuartos, baño moderno, comedor al fondo, cocina con calentador. Se puede comprar con $3.000 y el resto fácil pago. Teléfono oI-2647, Jesús Villamarín. 44066 12 sp.

COMPRE CASAS CON ALQUILERES

Vendo en la calle Santos Suárez, casa sin estrenar, de jardín, portal, sala, saleta, con columnas de escayola, 4 grandes dormitorios, un baño que vale más de mil pesos, galería de tres metros ancho por medio de cristales, gran comedor al fondo, cocina con calentador, techos monolíticos, todo de primera; ésta costó $15.000 y la doy en $12.500, con 3.000 de contado y el resto con el alquiler. Si está interesado en comprar casa no lo haga sin ver antes ésta, en lo más alto y mejor lugar. Teléfono I-2647. Villamarín. 44067 12 sp

EN la calle Esperanza, vendo casa antigua a 25 pesos el metro. Mide 188. Es barata. Francisco Fernández, en Monte 2-F informan. 44100 14 Sep.

CASAS DE ESQUINA PARA RENTA

Vendo dos, una con bodega rentando 70 pesos, en $8.000; la otra con botica rentando 75 pesos, $8.250. Informan Quintana, Belascoaín 54, altos. U-5735. 44144 13 Sep.

"Si usted desea comprar" no venga a perder tiempo: Reparto Mendoza, Santos Suárez: casa moderna, amplia, con garage. Su valor real $15.000; la vendo en $10.500, 2.000 de contado, resto hipoteca. Deseo colocar partidas chicas de 1.000 a 8.000 pesos. Negocio rápido y serio. Sr. Vega, X-1653, de 7 a 9 y de 1 a 3. 44048 15 Sep.

AVISO PARA OBRA

y reparaciones, carpintería, albañilería y pintura, precio económico, recibo ordenes para toda la isla, especialidad en Bongalow. I-7490, J. F. Veitía. 43869 15 Sept.

SE vende un hermoso chalet moderno, jardín, portal, saleta, recibidor, 4 habitaciones, dos baños, cuarto de criado, un hermoso garage, agua abundante, calle adoquinada, alcantarillado y también se alquila. Informan en la misma. Calle Andrés y Avellaneda. 43824 12 Sep.

SE vende a dos cuadras paradero tranvías Cerro, casa en Primelles 20 B, construcción modernas con amplias habitaciones y demás servicios. En la misma informan. Sin corredores. 43827 19 Sp.

EN el Cerro, se vende una casita en la calle de Recreo que mide 6 de frente por 40 de fondo, con sala y 3 cuartos y cocina en 1.300 pesos. Informan teléfono I-1968, señor León. 43841 14 Sept.

EN $3.700 se vende una casa de portal, sala, dos cuartos, saleta de comer, baño completo, patio y traspatio, se pueden dejar $2.500. Su dueño, Barba Caballero 72. M-2742. 43895 12 sept

GRAN NEGOCIO

para la próxima temporada se admiten proposiciones para la compra de un hotel o se admite un socio que quiera multiplicar su capital. Informan Belascoaín 5, Depto. 504. 43893 15 sept

SE vende la esquina de San Carlos número 1, Loma de Luz y Vibora; compuesta de dos plantas independientes. Informan en los altos de la misma, y en el Tel. M-9587. S-5686 16 sept

CASA CHICA 3.500

Vendo una moderna casa en la calle Mangos a una cuadra de la calzada Luyanó, de sala, comedor y dos cuartos, una de 5 habitaciones y baño. Avenida Porvenir en $6.500 una en la calle Rodríguez, Santos Suárez, de 6x20 en $4.400. Teatro Wilson, Teléfonos U-5319, F-3813, López. 43897 15 sept

GRAN CASA, VEDADO

Vendo una moderna y lujosa casa de dos plantas independientes casi esq. a Paseo de 23 a 27, con 4|4 en cada planta y todos los demás servicios que requiere el confort, renta $240, la doy en $33.000 y tomo como parte de pago una casa antigua en la Habana que valga de 10 a 12 mil pesos. Teatro Wilson, Teléfonos U-5319, F-3813, López.

CASA CHICA EN $3.500

Vendo la casa de Delicias núm. 35 A casi esq. a Quiroga a una cuadra de la calzada, compuesta de sala, comedor, dos cuartos y servicios, construcción de primera. Teatro Wilson, Teléfonos U-5319, F-3813, López. 43898 15 sept

VENDO. En una de las mejores Avenidas de la Víbora, fresca casa; jardín, portal, sala, saleta, tres habitaciones y baño intercalado, comedor al fondo, cuarto y servicio de criado, garage, $9.500. 8-50x30 metros. Informan I-2939. S-5694 19 sept

FINCAS URBANAS

VENDO CASAS EN LA HABANA

Inmediata a Ampliación del Malecón, dos plantas, losa por tabla, 13 por 27, buen estado último precio 26,000 pesos. Reina dos plantas 11 por 30 precio 58,000 pesos, dos plantas, tiranteria madera, 5.50 por 20, $9,000, cerca Carlos III. Virtudes esquina dos plantas 8 por 37 y medio, renta 430 pesos, precio 53,000. Tengo otras lado de San Rafael y Capitolio. Muñiz, Aguila 70. Teléfono M-3554. 43709 12 sp.

GRAN OPORTUNIDAD

Vendo propiedad magnífica fabricación de primera con el 11 por ciento libre de renta garantizada, con la seguridad que adquiere cada vez mayor valor. Urge venta por imperiosa necesidad embargue, Sr Muñiz. M-3554. Aguila 70. 43713 14 sp.

SE COMPRA UNA CASA

Que sea de reciente construcción y esté situada en Luyanó, se prefiere cerca de la línea de Havana Central y cuyo valor no exceda de 4,000 pesos. Trato directo con el dueño, sin intervención de corredores. Dirigirse a Rogelio A. García, Blanquizar número 9, Luyanó, después de las 6 p. m. 43715 14 sp.

VEDADO CASA EN 7.500

Situada en la calle 12 cerca de 15, mide el solar 8-75x32-66; tiene sala, comedor, 2 cuartos y otro de criados.

JORGE GOVANTES

San Juan de Dios, núm. 3 Telfs. M-9595 y A-5181. S-5697 19 sept

GANGA, vendo el billar de San Rafael y Aramburo con dos mesas de carambola, casi nuevas, 4x8 con sus bolas y tacos, contrato por 5 años y 60 pesos de alquiler lo doy todo en $400. Informan San Miguel 55, esquina a San Nicolás, segundo piso. 43921 12 sept

COMPRO casita vieja para fabricar o terrenos en la Víbora, acera de la Calzada; precio de situación; hago negocio a cambio de casas nuevas o con efectivo; avise al teléfono I-2939. S-5695 19 sept

CASAS MODERNAS

Vendo en la Habana calle comercial de Galiano al Parque casa esquina de cuatro plantas, techo monolítico, 94,000 pesos, renta un solo recibo, calle comercial cerca Galiano y Neptuno dos plantas, moderna, renta 180 pesos, precio 25,000. Inmediata al Parque tres plantas, moderna, 7 y medio por 20, renta 300 pesos, en 31,000. Cerca Estación Terminal dos plantas, moderna, por estrenar, en $12,000. Muñiz, Aguila 70. Tel. M-3554. 43707 12 sp.

SE VENDE

casa muy moderna, tipo chalet, acabada de construir con jardín, portal, sala, tres amplias habitaciones, baño intercalado, completo, comedor, cocina grande muy ventilada, servicio de criados y el patio que puede dedicarse a garage. Informa su dueño directamente en la calle 14 y Concepción. 43688 16 sp.

ATENCION PROPIETARIOS

Por 1,500 pesos le fabrico su casa de mampostería con portal, sala, cuarto, comedor, cocina y baño, también le reedificamos a precios mínimos, llámenos y se convencerá. Gabriel Prats y Compañía, arquitecto constructor. Teléfono I-4493. 43904 9 oct

VEDADO VENTAS DE OPORTUNIDAD ESQUINA DE FRAILE, MIL METROS

siete habitaciones, tres baños, garage, servicios de criados en lo más céntrico del Vedado; facilidades de pago $45.000. Gerardo Mauriz, teléfono F. O. 7698.

VEDADO, HERMOSA CASA CON 1.050 METROS

en lo mejor del Vedado, $43.000; se pueden dejar $30.000 al 7 por ciento. Llame al F. O. 7698. Gerardo Mauriz.

VEDADO, BONITO CHALET

próximo a la Avenida de los Presidentes, jardín, portal, terraza, sala, saleta, comedor, altos cuatro habitaciones, baño completo, garage, y demás. $18.750. Acabado de construir, estilo modernista. Llame al F. O. 7698, Gerardo Mauriz.

ALTURAS DE ALMENDARES

regio palacete 1.800 varas, $60.000. Gran chalet estilo Renacimiento, precioso, seis habitaciones, dos baños, dos garages, cuarto y servicio de criados. $50.000. Llame al F. O. 7698. Gerardo Mauriz.

EN LA SIERRA, CHALET

con cuatro habitaciones, garage, $13.500. Bonita casa Alturas de Almendares, $10.500; otra en Almendares, $10.500; 20 por ciento con lado y el recto en 10 o 15 años. Otra linda casa estilo español preciosa, $36.000. 20 por ciento, contado, el resto en 10 o 15 años. Llame al teléfono F. O. 7698, Gerardo Mauriz. 41553 22 ag.

SE vende la casa Barcelona número 2, con ciento cuarenta metros, antigua, para fabricar, a una cuadra del Capitolio, precio 20.000. Informan teléfono M-5045. 43318 13 Sept.

EN 23, VEDADO

A media cuadra de 12, acera de la sombra, se vende una hermosa residencia con fachada Estilo Renacimiento Español. Tiene dos plantas independientes; planta baja, jardín, portal, sala con columnas de escayola y cristales opalinos, recibidor con cristales opalinos, tres hermosos cuartos, baño intercalado completo con aparatos de primera, piso de cerámica y azulejos de 3 x 6" hall con galería de persianas, comedor con instalación para la nevera y lavabo, pantry todo azulejeado, cocina toda azulejeada, cuarto y servicio de criado. Planta alta: al frente una linda terraza estilo "Español" un cuaro al lado de la terraza, sala, con columnas de escayola y cristales opalinos, recibidor, tres hermosos cuartos, baño intercalado, con aparatos de primera y pisos de cerámica y azulejos de 3 x 6, hall con galerías de persianas, comedor con instalación para nevera y lavabo, pantry azulejeado y cocina azulejeada, cuarto y servicio de criado. Tiene un año de fabricada. La planta baja de cilitardín, los techos son monolíticos, la carpintería es de cedro de 2" y todas las puertas y ventanas tienen jambas de 4". Costó 27.000 pesos y se da por 24.000, pudiendo dejar 15.000 pesos en hipoteca. El propietario en Omoa, 53. Teléfono M-4250. S 5624 12 sp.

FINCAS URBANAS

PARTE ALTA DEL EVDADO

Vendo lindísima casa 17 por 50, jardín, portal, sala, recibidor, comedor lujo, hall, livinrum, 7 habitaciones, 2 baños, gagage para tres máquinas, casa interior pintada al óleo, pantry, cocina, repostería, último precio 32,000 pesos, ganga. Sr. Muñiz. M-3554. Aguila 70. 43708 12 sp.

SE vende una casa acabada de construir frente al Parque Garcini, calle de Maloja 205 C., compuesta de sala, saleta, dos cuartos, baño intercalado, comedor al fondo, patio y traspatio, regia decoración para familia de gusto, precio o situación. No corredores. Informes: teléfono M 2915. 43567 12 sep.

PARA PERSONA DE GUSTO

Se vende gran residencia en la Víbora, lugar tranquilo y próximo a buenas calzadas, rodeada de precioso jardín con frutales y abundante flora, hermosa glorieta árabe, lindas pérgolas, revestidas por enredaderas, casa con todas las comodidades propia para numerosa familia, comedor magnífico estilo Renacimiento Español, decorado, con el más refinado gusto; gran garage para dos máquinas y vivienda en los altos para chauffeur. Se vende en proporción y también se deja la mitad del valor en hipoteca. Puede tratarse directamente con el dueño a todas horas. Teléfono letra I-5787. 43366 15 sp.

EN LA VIBORA

En la calle Milagros una verdadera ganga con jardín, portal, sala, comedor, terraza, tres cuartos, baño intercalado, hall, servicio para criado, cuarto alto, todo de concreto, decoración moderna, toda con pasillos laterales, patio 9 de frente por 18 de fondo, a dos cuadras de los tranvías. Precio $8,000. Informan Santa Teresa 23. Tel. I-4370.

EN LA HABANA

En la calle de Gervasio entre Concordia y Virtudes, acera de brisa, con sala, saleta, cinco cuartos, servicio sanitario, mampostería y muy buen estado, tiene 7.50 de frente por 41 de fondo, es una ganga en $17,000 Inf. Sta. Teresa 23. Teléfono I-4370. 43266 14 Sept.

SE vende una casa en la calle Once a una cuadra de la línea y a la entrada del Vedado, con una superficie de 308 metros y compuesta de jardín, portal, sala, saleta corrida, cuatro cuartos, baño intercalado, comedor al fondo, cocina y demás servicios. Informa señor Muller. Teléfono A 7559, de 8 a 12 m. 43580 12 sep.

SE alquila o se vende hermosa casa-quinta, en la carretera de Güines, frente a los Zapotes, a veinte minutos de la Habana. Tiene agua, luz y teléfono. Precio de situación. Informes A-2813. S 5620 14 sp.

COMPRO CASA $6.000

Cerca de Belascoaín no menos de tres cuartos y otra en 8,000 pesos, mejor punto. I-6459. rS. Rodríguez. 43661 12 sp.

CHALET, VALOR $50.000.00 GANGA SE VENDE $36.000.00.

En lo más alto de la Habana, cerca de la Universidad, mide el terreno 13-75 x 41 metros; sala, saleta, comedor, biblioteca y toilette. Altos: cuatro cuartos, dos magníficos baños, garage para dos máquinas, dos cuartos criados, puede pedir la llave, facilidades de pago.

JORGE GOVANTES

San Juan de Dios 3. Telf. M 9595 y A 5181 S 5633 17 sep.

CASAS EN GANGA

No compre su casa sin pasar por esta oficina, tenemos verdaderas gangas en la Habana y Vedado, más de mil casas en los Repartos des

SOLARES YERMOS

CALABAZAR. Se vende un solar de diez por cuarenta metros. Calle Calabazar entre Morros y Cañas. Informan Teléfono I-2530. 43664 12 sp.

SE vende un solar de esquina, en Estrada Palma y Juan Delgado, Víbora, 20 metros de frente por Estrada Palma por 40 de fondo. Dos solares continuación del anterior por Juan Delgado, 10 metros por 50, tranvía por Juan Delgado. Informan Teléfono F-1247. 43632 18 sp.

SOLARES Y TERRENOS HABANA

Solar esquina 9.35 x 12.45, a 72 pesos metro. Solar calle Jovellar 6.79 x 29 a 60 pesos, 750 metros inmediato a Gallano a 55 pesos, 1,985 metros frente a los muelles a 60 pesos, 1,056 metros Ayestarán cerca Infanta, a dos calles a 45 pesos metro. 5,400 varas 50 de frente a 3 calles a 16 pesos, 2.300 metros esquina Cristina a 15 pesos metro. Terrenos para industria, solares, Vedado, Miramar, La Sierra y Almendares. Muñiz. M-3554. Aguila 70. 43710 13 sp.

CAMBIO SOLARES POR FINCA

Situados en la loma del Mazo, frente al parque, miden los dos 23-58x50-70 total 1.195 varas. También los cambio por una casa chica, o solar más chico.

JORGE GOVANTES

San Juan de Dios núm. 3, Teléfs. F-9595 y A-5181. S-5689 19 sept

EN EL CERRO

Vendo un solar de 13 de frente por 42 de fondo a $4.80 el metro rellenno y cercado, propio para una industria da al fondo a la Línea, es una verdadera ganga. Informan Santa Teresa 23. Tel. I-4370.

43266 13 sept

TERRENO en la Calzada de Ayesterán, vendo lote de esquina y del centro con el diez por ciento de contado y resto en diez años con el 6 por 100 de interés. J. Cil. Teléfono letra FO-7789. S-5551 4 Oct.

(J) COMPRA Y VENTA DE ESTABLECIMIENTOS

EN la calle Egido. Vendo una vidriera de tabacos y cigarros y anexa a la de dulces. Se da barata. Buen contrato y módico alquiler. Informan: Francisco Fernández, Monte 2-F. 44102 14 Sep.

VENDO un quiosco en un paradero de la Habana Central próximo a esta capital. Su dueño no puede atenderlo. Es café cantina, poco alquiler, facilidad de pago y se da barato. Informa: Francisco Fernández, Monte 2-F. 44101 14 Sep.

A los que quieran establecerse tengo en actualidad dos negocios y los dos me dejan margen. Vendo uno, o admito socio para cualquiera de ellos. Rufino García, Somerueloa número 3, segundo piso Teléfono M-5606. 44053 13 Sep.

SE vende una barbería en Habana, 77, o solamente muebles, modernos y en buen estado. Informan en la misma.

43812 12 Sept.

CARNICERIA

Se arrienda o se vende la carnicería La Imperial. Calle Línea 158, frente al paradero del Vedado; para informes, teléfono FO-1716. S-5685 14 sept

SE vende una Bodega o se admite un socio para separar a otro, es muy cantinera en el lugar más céntrico de la Habana. Informan en la Calzada J. Monte 577. S-5698 12 sept

VENDO una barbería en 190 pesos, tiene sillón moderno, calle Agramonte y Primelles, Reparto Marianao. FO-1891. 43820 14 Sept.

BUEN NEGOCIO

Se vende o se cambia, una bodega por finca o solar, doy o recibo diferencia. Informan Correa y Flores, bodega. S-5663 17 Sep.

SE vende o arrienda una fonda; no paga alquiler y tiene buena marchantería. Informan: Santa Clara 24, vidriera. 43451 12 sp

SE venden dos carnicerías por embarcar su dueño, vendo $100 contrato. Informes en la bodega Infanta y Estrella. 43312 14 Sept.

PARA VENTA O CAMBIO, DE BODEGAS, CAFES Y BARRAS, POR OTRAS O POR PROPIEDADES, DANDO O RECIBIENDO DIFERENCIA, VEA A SUAREZ, CERRO No. 535 ENTRE TEJAS Y BUENOS AIRES. INFORMES GRATIS.

S-5594 21 Sep.

BODEGA, Habana. Gran oportunidad. Excelente situación. La vendo o prefiero persona activa del giro con poco capital, por no poder atenderla. Gabriel, F-3854. 43291 18 Sept.

VIDRIERA de tabacos, quincalla, ocupa buen lugar, hay bar, restaurant en reformas. Informan en la misma. San José 8. 43143 13 sp.

VENTAS Y CAMBIOS

Bodegas, cafés, cafés con fonda, barras y fondas, cantinas, también se cambian por otras o por casas o solares o viceversa, valorando todo a base de verdad y honradez, cuando no se puede vender se cambia. Informes San Miguel 125. U-1802, Manuel Llemin. 42619 12 Sep.

PARA BODEGAS CANTINERAS SOLAS EN ESQUINA Y CON POCO DINERO, ALVAREZ, SAN RAFAEL Y OQUENDO, CAFE

Vendo una bodega en la Habana, admito en pago de ella pagarés de otra o una propiedad. No hace falta dinero. También hago cambios por otra. Informes: San Rafael y Oquendo, Café, de 1 a 4. Alvarez. 42906 13 Sep.

ESTABLECIMIENTOS

Panadería 6 años, contrato, renta 18 pesos al mes, tres camiones, 1 carro y caballos, 4 sacos diarios, en 3,000 pesos con facilidades. Muñiz. M-3554, Aguila 70. 43706 12 sp.

CAFE, LUNCH Y VIDRIERA

Vendo 4.000 pesos, esquina gran local, pudiendo agregarse fonda, punto muy céntrico y paradero, vale mucho mas, contado y plazo. Informan San Miguel 125, U-1802, de 11 a 3. Manuel Llenin. 42618 12 Sept.

BODEGAS EN VENTA

Vendo bodega sola en esquina en el centro de la Habana, solo cantina, 6 años contrato, $11.000 con $5.000 de contado. Informa: señor Tamargo, San José y Belascoain, café, de 2 a 5. Telf. U 5540.

Vendo otra en el barrio de Jesús María, cantinera, del mismo dueño, hace 12 años $9.000, con $4.000 de contado, resto a pagar cómodo, con vivienda para familia. Informa: señor Tamargo, San José y Belascoain, café, de 2 a 5.

$1.000 a $1.500 de contado, bodega sola en esquina, mucho barrio; está abandonada, es un gran negocio. Véala. Informa; Tamargo, San José y Belascoain, café, de 2 a 5.

Vedado, vendo 4 bodegas solas en esquina, fincas nuevas y buenos contratos. Informa: Tamargo, San José y Belascoain, café, de 2 a 5. 43512 21 sep.

BODEGA cantinera si es usted del giro, véala, es una verdadera ganga. Máximo Gómez y San Juan, Guanabacoa. 49041 25 Sp.

(K) COMPRA Y VENTA DE ANIMALES

O. K. Peat Litter. Musgo vegetal para gallineros. Lo más limpio y práctico que se puede usar. Absorve los malos olores. Arellano y Cia. Amargura y Habana. Teléfono A-3329. E 2062 30 sp.

HERMOSO ejemplar perro Policía legítimo de 13 meses, se vende a precio de situación, en Milagros número 37 entre J. Bruno Zayas y Cortina, Reparto Mendoza. Teléfono I-6072. Se pueden ver a cualquier hora. S-5558 12 sp.

SE tusan perros a domicilio, todo el cuerpo $1.50. Paticas y hocico, $1.00. Teléfono A-7083. Domingo. 41652 12 Sep.

(L) AUTOMOVILES

(38)—Compra

COMPRO automóvil, admitiéndolo como parte de pago de uno o dos solares, sin gravámenes, de 9 por 20, con alcantarillado, en Batista. $7 vara. Atiendo otras proposiciones. Dueño: X-1495. 43726 11 Sep.

(39)—Venta

REPARTO CHEVROLET

En precio de ocasión se vende un camión Chevrolet de tonelada y media con carrocería cerrada de rejilla y funcionando perfectamente. E. Miles, Prado 13, A-2201. 44092 14 sp.

SE vende un Ford Cupé, de muy poco uso, en magníficas condiciones; se puede ver en Avenida de la Paz número 8. FO-1859. S-5722 13 Sep.

CHEVROLETS, se venden dos del 25, en la calle 14, entre E y F, Reparto Almendares. 44136 13 Sep.

¿QUIERE USTED COMPRAR O VENDER UN AUTOMOVIL?

Tengo compradores para carros abiertos y cerrados y muchos clientes que venden sus automóviles. Si necesita usted comprar o vender uno, venga a verme. E. Miles Prado 13, A-2201. 44090 14 sp.

CUPE OAKLAND

Se vende a precio reducido un magnífico Cué Oakland, de 6 cilindros, vestiduras de cuero, buena pintura y todo en condiciones flamantes. E. Miles, Prado 13. A-2201. 44091 14 sp

Vea Nuestros Automóviles de Uso

Que fueron tomados en ventas de automóviles Cadillac y La Salle

MERCEDES TOURING: 7 pasajeros, fuelle, pintura y vestidura nuevas, amortiguadores Westinghouse.

NASH CERRADO: 7 pasajeros, pocos meses de uso.

CHRYSLER FAETON IMPERIAL: 5 pasajeros, 5 meses de uso.

CADILLAC "59" TOURING: 7 pasajeros, carrocería especial, en muy buenas condiciones.

MERCER: 7 pasajeros barato para vender pronto.
STUTZ: 5 pasajeros.

CADILLAC 59: 5 pasajeros, ruedas de alambre a precio muy bajo.

PACKARD 12: 7 pasajeros, ruedas de disco, $750.00.

COLE: 7 pasajeros, $150.00.

Agencia Cadillac

Ave. de Washington (Marina) 12.
Teléfonos U-1088—1089

E 2086 3 d 11 sp

HUDSON 7 personas, gomas nuevas, ruedas alambres, pintado, listo de todo, en proporción o negocio por Dodge Balon o Buick, tipo Packard chico, teléfono A-0406. 43851 19 Sept.

DOGE Brother, se vende por no tener lugar donde guardarlo, motor en buenas condiciones, magnífico para hacer una guagua o camión, chapa de este año, carrocería antigua. Informan teléfonos M-2603 y A-3444. S-5675 15 Sept.

POR necesitar el local, se vende casi regalado un camión Sinfín de carrocería abierta. A-2394. 43943 12 sept

PACKART $380.00

Verdadera ganga, urge venderlo por embarcarme, el mejor negocio para el turismo, 12 cilindros; también se vende otro en perfectas condiciones en $550.00, cualquiera de los dos vale el doble. Puede verse en Alvarez Mena Corporation. Vives y Alambique. Cualquier informe en el M-9595 y A-5181. S-5690 19 sept

"BUICK" último modelo, cerrado de cinco pasajeros propio para familia de gusto, se vende muy barato, para verlo y tratar San Miguel 179, garage Velilla. 43970 12 sept

BUENA oportunidad. En $150 se vende un Chevrolet del 24 en perfectas condiciones. Se puede ver en el garage Hispano, en la Víbora, 10 de Octubre número 634, teléfono I-3348. 43723 13 Sep.

SE vende motocicleta Harleyd Davidson con coche, se da barata, Ampliación de Almendares, Avenida 10 y calle 11. Villasante. 43650 12 sep.

MOTOCICLETA Indian, con sidecar, se vende; está en muy buenas condiciones. Se da barata. Informan: Revillagigedo 22. 43791 12 Sep.

FLAMANTE Packard, listo para trabajar, chapa alquiler de lujo, precio de situación. Tel. M-5599. S-5572 13 sp.

CAMION DE 3 1|2 TONELADAS

Packard de poco uso se vende en Infanta 90 esq. a Zanja, materiales de construcción. Tel. U-2887. S-5585 12 sept

CADILLAC DE 7 ASIENTOS

Se vende o se cambia por máquina cerrada de 5 asientos, se guarda, informes Infanta 90 esq. a Zanja, Tel. U-2887. S-5586 12 sept

(40)—Reparaciones y Accesorios

SE VENDE UNA CARROCERIA

cerrada, propia para reparto. Informan en Alambique núm. 15. 43998 13 sp.

GOMAS BARATAS

30 x 3½, cuerda, $6.50; 31 x 4, $13.45; 32 x 4, $9.50; 33 x 4 $15.45; 32 x 4½, $19.45; 33 x 4½ $17.90; 35 x 4½, $21.50; 33 x 5, $28.90; 29 x 440, $7.75; 30 x 525, $14.50; 30 x 577 $17.85; 31 x 525, $16.45. Cámaras desde $1.25. Havana Tire Co., San Lázaro número 240 esquina a Campanario. Tel. M-6609. S-5655 23 sp.

(LL) DINERO EN HIPOTECAS

(41)—Se ofrece

DINERO EN HIPOTECA AL 6 1|2

Sobre casas y solares en la Habana y Repartos

JORGE GOVANTES

San Juan de Dios núm. 3.
Teléfonos A-5181 y M-9595

S 5714 10 oc

PARA hipoteca tengo $200.000 sin corredores. Julio Cil. Teléfono FO-7789. S-5736 25 Sep.

HIPOTECA: En primera hipoteca doy $10.000. No soy corredor. Si no hay garantía suficiente se suplica no se presente. Deseo finca urbana en la ciudad de la Habana. Informes, señor Montes, Teniente Rey 41. 44075 25 Sep.

DINERO EN HIPOTECAS

AUTOMOVILES

EN hipoteca $500 a $5.000 sin comisión. Habana, Repartos también, $6.000 a $50.000 voy a domicilio, Neptuno 29 "Campoamor" de 9 a 3. Díaz, M-7573. 43834 17 Sept.

DINERO PARA HIPOTECAS
AL 7 POR CIENTO
COMPRA VENTA DE CASAS
CLAUDIO DE LOS REYES
Cuba 54
DE 10 a 11 Y DE 2 A 3

43490 22 sp.

COMERCIANTES Y COMISIONISTAS

Facilito dinero a los comerciantes y comisionistas para abonar los derechos de Aduana que devenguen las mercancías importadas por los mismos. Ver a Domingo Prado, en la Administración del diario "La Lucha", Amistad 94, de 2 a 4 p. m. 43673 13 sp.

DINERO PARA HIPOTECAS

desde el 6 y medio por ciento, partidas desde $5,000 en adelante. Sr. Muñiz. M-3554, Aguila 70. 43714 16 sp.

CLAUDIO R. ARELLANO

Dinero en Hipoteca

Tel. A-8297. Cuba, 50

E 1768 Ind 1 ag.

DINERO para hipotecas al tipo más bajo de plaza, en todas cantidades, con la mayor reserva y prontitud. Miguel F. Márquez, Cuba 50. E 1755 Ind 1 ag.

HIPOTECAS

En grandes y pequeñas cantidades en primera y segunda hipotecas al mejor tipo de plaza, sobre casas construídas y en construcción en la Habana. Marianao y sus repartoso también sobre fincas rústicas y solares yermos, brevedad y reserva, Martínez y Prieto. O'Reilly número 23, de 10 a 12 y de 3 a 5. Teléfono A-6951. E 1894 Ind 15 ag.

DINERO PARA HIPOTECA

Tengo en todas cantidades a interés bajo. Voy a los Repartos habiendo garantías. Compro y vendo casas, solares y fincas rústicas. A. Durán, "La Alianza", Chacón 23. Teléfono A-7733. S 5458 15 sp

DINERO, DINERO, DINERO

Lo damos sobre automóviles de todas marcas, no importa el uso que tenga, también sobre camiones, operaciones en dos horas. Arrondo y Nicolás, San Miguel 75. Tel. M-4365. k9ééyOlñHñfi 8 9A

42181 14 sept

DINERO PARA HIPOTECAS

desde $5.000 en adelante, sobre casas, solares y fincas rústicas. Lluria y Estrada, O'Reilly 23, A-7656, A-4355. 42656 3 Oct.

HIPOTECAS

Tenemos la cantidad que usted necesite desde $300 a $100.000 con el interés más bajo de plaza, vamos a todos los repartos, operaciones en 24 horas, también tenemos para segundas y terceras hipotecas, traiga su escritura. Arrondo y Nicolás. San Miguel 75. Tel. M-4365. 39602 15 sp

(42)—Se toma

NECESITO $29.000 AL 8 POR 100

Sobre chalet en el Vedado, mide el solar 17 x 22-66, fabricado 600 a todo lujo y dos plantas valor aproximado $52.000.

JORGE GOVANTES

San Juan de Dios núm. 3. Teléfs. M-9595 y A-5181. S 5688 20 sp.

NECESITO $10.000 AL 8 POR 100

Garantía 2.400 metros cuadrados en el Vedado, que valen $40.000.

JORGE GOVANTES

San Juan de Dios núm. 3. Teléfonos M-9595 y A-5181. S-5696 12 sept

17.000 Y 30.000 PESOS

los tomo en primeras hipotecas; informes directos; Dominguez 9, Cerro, de 9 a 11 y de 2 a 4 R. H. L. 43017 12 sep.

(N) COMPRA-VENTA DE OBJETOS VARIOS

SE vende una cocina eléctrica con horno y cuatro hornillas, automática, completamente nueva. Puede verse en Valle número 10, entre San Francisco y Espada. 44110 13 Sep.

COMPRAMOS CAJAS

de caudales, archivos, muebles de oficina, máquinas de escribir y de coser, pagamos bien. Apodaca 58, entre Suárez y Revillagigedo.

COMPRAMOS BAULES

de escaparates y de los otros modernos. Victrolas y toda clase de muebles. Apodaca 58, entre Suárez y Revillagigedo.

COMPRAMOS VIDRIERAS

cantinas y toda clase de enseres de café y fonda. Apodaca 58, entre Suárez y Revillagigedo. 44119 10 Sep.

LAMPARAS MODERNAS

600 por menos de la mitad de su valor, por tener que cobrar una deuda a una fábrica de lámparas nos hicimos cargo de toda la mercancía; la liquidamos a como quiera; esto es una verdadera ganga; lámparas que están en plaza a 35, 40, 50, 55 y 60 las damos de 15 a 25 la más cara de comedor, sala y recibidor y de cuarto desde 3 a 15. Aproveche esta ocasión que no se presenta todos los días. Venga a El Vesubio, Corrales y Factoria, al fondo de La Isla de Cuba. Teléfono letra M-7337. 44118 13 Sep.

SE venden muy baratos, casi nuevo una cocina de gas de 4 hornillas, dos taladros para hierro y una fragua de ventilador. Informan en Cerro 559. 43862 17 Sept.

SE vende una lámpara de comedor, de pantalla de cristal. Informan Teléfono F-4275. S-5676 13 Sept.

SE vende un carro de reparto de pan y víveres con su mula y arreos, todo en buenas condiciones. Informan Máximo Gómez 88, Guanabacoa, Tel. M06-5090. 43892 17 sept

SE vende un aparato Simple para cinematógrafo preparado para trabajar, un transformador Power, una pantalla de fibra de oro en 40 pesos. Cine Niza, Prado 97. 43656 12 Sept.

DISCOS. Liquido 2,000 discos nuevos de ópera, zarzuelas, canciones, bailes, etc. Verdadera oportunidad desde 20 centavos. Príncipe 31 entre Espada y Carnero. 43072 12 sp.

A los trenistas de yerba. Se vende todo el año de 150 a doscientas pacas de yerba del Paral, a 12 kilometros de la Habana por buena carretera. Informan Tel. M-5045. 43320 13 Sept.

COMPRA-VENTA DE OBJETOS

METALES Y ENVASES

Compro toda clase de metales viejos, cera, miel de abeja concha de carey, cueros piel de cocodrilo, gomas sebo, huesos de res, botellas, tercerolas y sacos. A. Jimeno, Tamarindo 67, correo, Apartado 1455, Jesús del Monte, Habana. 42255 15 sp

SE vende sobervio reloj de pie, gran sonería, con hermosa caja de caoba, toda tallada y todos los muebles antiguos y modernos, cuadros, lámparas y objeto de arte, de una casa que se quita. Calle 5a. esquina C, No. 62, Vedado. 42623 12 Sept.

(Ñ) ENSEÑANZAS

PROFESORA titular, ofrece sus servicios a domicilio para primera y segunda enseñanza. Inglés, Taquigrafía Pitman, Pintura, Piano, Labores en general, sombreros tejidos y flores artísticas, juntamente caprichos en adornos. Precios por adelantados. Por tres días a la semana: $15.00; por una semana inglesa, $25. Teléfono F-2669. 44111 17 Sep.

MATEMATICAS. Profesor competente se ofrece a Colegios, Academias y particulares. Armando Pérez, teléfonos A-5309 y F-2099. 43982 13 sp

PROFESORA DE INGLES

de Liverpool, enseña inglés en cinco meses; conversación correcta. Gran oportunidad para aprender inglés; moderado precio; 50 cts. semanal. Aviso por carta a Schofield Hotel Royal Palm, 16, Dragones. 44015 13 sp

LICEUM "EL SALVADOR"

Academia de Primera y Segunda Enseñanza
Abrirá el nuevo curso el día primero de Octubre. El éxito extraordinario de nuestros alumnos es la mejor prueba de nuestra seriedad y eficiencia
Clases Diurnas y Nocturnas.
Ambos sexos
REINA 88. TELF A-4220.
E 2087 Ind 11 sp

Colegio
MARIA TERESA COMELLAS

Consulado 94 altos, Teléfono A-9080. Enseñanza elemental y superior. El nuevo curso comenzará el 5 de Septiembre. Se facilitan prospectos. 39683 15 Sept.

ACADEMIA DE FRANCES, PIANO Y LABORES DE MANO

Se dan clases a domicilio y en la academia, con profesor y profesora titulados de París, inmejorables referencias, se hacen traducciones, Calle 4 número 253 entre 25 y 27. Teléfono F-2658. E 1773 Ind 1 ag.

SOLFEO Y PIANO

Profesora práctica y competente, incorporada al Conservatorio Falcón, puede dar clases a domicilio o en su casa, Sol 2, altos, Teléfono A-7070. 43885 12 Sept.

CLASES a domicilio elementales y superiores, 10 años de experiencia, módica pensión. Aviso teléfono M-5120. 43961 13 sept

PROFESORES titulares, dan clases a domicilio y en su Academia de Piano, Solfeo, Mandolina, Violín, Dibujo, Pintura, Taquigrafía, Mecanografía y Labores, se garantiza la enseñanza y progreso de los alumnos. Teléfonos A-0572 y U-6192. S-5682 9 oct.

CLASES INDIVIDUALES, DIA Y NOCHE

Teneduría, aritmética, caligrafía, redacción, todo $5.00 mensual. Inglés, taquigrafía Pitman, mecanografía, ortografía, $5.00. Diploma y empleo final gratis. Teléf. M-6794. Nueva del Pilar 31. 43905 9 oct

INGLES

Enseñado por profesora americana. Sorprendentes resultados en pocas semanas. Garantiza el discípulo leerá, escribirá y hablará el inglés en breve tiempo. Lecciones a domicilio también. Miss Kapan, San Lázaro 318. A-8595. 43626,8 oct.

ACADEMIA DE MUSICA
DIRECTORA MARIA ANTONIA BEY

Se dan clases de piano y solfeo, mandolina y solfeo, a domicilio y en su academia. Enamorados número 72 letra A, entre Serrano y Durege. Tel. I-3523. S-5657 8 oct.

PROFESORA inglesa graduada, habla correctamente francés, enseña dibujo y pintura. Mucha experiencia y buenas referencias, deseo encontrar discípulos de buenas amilias. Puede viajar si lo desean .Teléfono F-1877. 43855 12 sp

AMELIA Orbón. Profesora de piano, solfeo, graduada en el Real Conservatorio de Madrid, incorporada al Conservatorio Orbón. Consulado 80, altos. S 5542 28 sep.

INGLES, TAQUIGRAFIA

Teneduría, Mecanografía, matemáticas, dibujo lineal y mecánico. Enseñanza a domicilio por el profesor Heltzman, Reina 30 altos. Honorarios 10 pesos mensuales. Se dan más informes por escrito o personal. 42420 16 sp.

PROFESORA DE IDIOMAS

con inmejorables referencias, larga experiencia, método moderno, éxito garantizado, se ofrece para dar clases de idiomas, enseñanza elementaria y adelantada. Llamar al teléfono F-1533. 43373 13 sp.

COLEGIO "SAN CRISTOBAL"

regenteado por los
HERMANOS DE LA SALLE

situado en Regla, a un minuto solamente del emboque del vapor.
Las cuotas son sumamente módicas.
Atravesar la bahía presenta menos peligro que transitar por carrito en las calles de la Habana; además los profesores acompañan a los alumnos a la salida del Colegio.

ENSEÑANZA PRIMARIA, PRIMARIA SUPERIOR, IDIOMAS Y COMERCIO

Se admiten EXTERNOS, MEDIO PUPILOS y RECOMENDADOS.
Pida el prospecto al Director del
COLEGIO "SAN CRISTOBAL"
Maceo, 18, Regla. 41819 13 sep.

UNA profesora de inglés desea dar clases. (Diploma). Llame por teléfono al F. O. 7464. 42861 13 sp

GRAN ACADEMIA COMERCIAL DE IDIOMAS, TAQUIGRAFIA Y MECANOGRAFIA, UNICA PREMIADA EN EL CONCURSO PROFESIONAL CELEBRADO EL 28 DE MAYO DE 1922. COLEGIO ELEMENTAL Y SUPERIOR. DIRECTOR: LUIS B. CORRALES. LOMA DE LA IGLESIA DE J. DEL MONTE. TELEFONO I-2490, CLASES DE DIA Y DE NOCHE. INTERNOS. EN TODAS LAS LIBRERIAS Y EN ESTA ACADEMIA SE VENDE LA UNICA ARITMETICA MERCANTIL PRACTICA, CON PROBLEMAS DE TENEDURIA DE LIBROS. MAS UTIL Y MAS BARATA QUE SE CONOCE.

E 1768 Ind 1 ag.

ENSEÑANZAS

ESTUDIO
MARIANO MIGUEL

ESCUELA LIBRE DE PINTURA

PREMIADO en la Exposición Nacional de Bellas Artes de Madrid, de 1904. Expositor de "Société de Artistas Francaises" de París, 1893. Diploma de Honor del Salón de Otoño de la Asociación de Pintores y Escultores de Madrid 1924. Jurado del Concurso Aguasfuertes del Círculo de Bellas Artes. Madrid, 1922.

Clases de Pintura, Estética y procedimiento del color, Aguafuerte, Repujado en cuero y metal Batik Clases especiales para Arquitectos, Militares y profesores de Magisterio.

ESTUDIO
Edificio del
DIARIO DE LA MARINA
Telf. F-3363.

E 53 ind. 1 En.

COLEGIO "SAN ELOY"

Primera Enseñanza, Preparatoria, Bachillerato, Idiomas, Carreras Especiales y Comercio. Se admiten internos, medio internos y externos, Primelles 20, Cerro, Habana. Teléfono I-6002. Pida prospectos. E 1831 Ind 1 ag.

PROFESORA francesa con diplomas desea encontrar clases, habla español e inglés. Muy buenas referencias. Informan teléfono F-3062. 43299 13 sp

COLEGIO MODERNO, PRIMERA Y SEGUNDA ENSEÑANZA. ALUMNAS UNIVERSITARIAS; DIRECTORA MARIA TERESA DE LA FUENTE. CIENCIAS DR. RAFAEL FITERRE. LETRAS, DR. ROGELIO FUENTES. INGLES, DR. GABRIEL A. CALAFELL. SALUD No. 59. TELEFONO M-5213.

S 5033 12 sep.

PROFESORA de Solfeo y Piano, incorporada en el Conservatorio de Hubert de Blank: dispone de algunas horas para dar clases en colegios particulares. Garantiza la enseñanza San Lázaro 147, tercer piso. Teléfono M-8513. S-5193 15 Sep.

ACADEMIA DE CORTE PARISIEN
"SISTEMA SERRA"

SE DAN TITULOS DE PROFESORA EN TRES MESES. SE DAN CLASES DE SOMBREROS. SE VENDEN MOLDES. SE ADMITEN PUPILAS Y MEDIO PUPILAS. DIRECTORA: FRANCISCA SERRA. GUINES. HABANA 132, TELEFONO 5.

E 1591 Ind 7 jl.

BAILES, WILLJAMS, M-3643

Aprenda cinco bailes de salón distintos, los que quiera, 10 pesos. Si no aprende primer día devuélvese dinero. No academia. Casa particular. Apartado 1033. Teléfono M-3643. Williams. 43068 5 oct.

MATEMATICAS elementales y superiores, Mecánica Racional y Aplicada, Hidráulica, Agrimensura, Topografía, Giodesia y Astronomía. Clases individuales y co- Amadeo Roldán. Directora Rosario Iranzo. Villegas, 78, altos. S-5447 16 Sep.

EXPERTO PROFESOR DE INGLES

Por un método incomparable. Sorprendentes resultados en breves lecciones. Garantizo, por escrito, que el discípulo leerá, traducirá, escribirá y hablará el inglés en pocas semanas. Clases a domicilio. Llame a Alvarado: A-2012. 42813 13 sp.

Academia de inglés "ROBERTS"
MALECON 31

Clases nocturnas seis pesos mensuales. Clases particulares por el día en la Academia y a domicilio. ¿Desea usted aprender pronto y bien el idioma inglés? Compre usted el METODO NOVISIMO ROBERTS, reconocido universalmente como el mejor de los métodos hasta la fecha publicados. Tercera edición pasta, $1.50. E 1864 Ind 4 ag.

NUEVO colegio de inglés, Barcelona 16. Pagos mensuales. Por día, $10. Por noche, $5. Tres lecciones semana. 43485 14 sp

PROFESORA del Corte Martí, da clases a domicilio. Rapidez en la enseñanza. Tel. I-4132. 43116 5 oct.

PROFESORA de instrucción con muy buenos resultados y un sistema práctico se ofrece para clases de 1a. y 2a. enseñanza a domicilio. Informes Tel. M-6557. 43111 15 sp.

PROFESOR graduado en París y Madrid. Clases a domicilio. Primera y Segunda Enseñanza. Gramática, Geografía, Historia, Literatura, Aritmética y Francés. Sr. Cid, Teniente Rey 38. Tel. M-7519. 43138 5 oct.

COMPETENT English Professor (graduated) wishes to give lessons to young students and children. Excellent experience and references. Please Telephone F-1076, cuarto 45, between 2 and 6 p. m. 43084 12 sp.

PROFESORA inglesa, de Londres, tiene horas libres. Phone F-1702. 42776 3 oc

PROFESOR de instrucción, disponiendo de algunas horas libres, da clases a domicilio y ayuda a preparar lecciones. Da referencia Garantiza la enseñanza. Dirigirse a Flores. Teléfono I-6093. 42878 18 Sep.

UNA señorita americana que fué durante algunos años profesora de las escuelas públicas de los Estados Unidos, tiene varias horas disponibles. Enseñanza primera y segunda. Miss. H. Calle 8 número 187. 42797 18 sp.

CONSERVATORIO "IRANZO"

Se abrirán las clases de Solfeo, Canto, Piano, Violín y Mandolina y Declamación el día 5 de Septiembre. Profesor Andrés Roldán. Directora Rosario Iranzo. Villegas, 78, altos. S 5447 15 sp.

POR CORRESPONDENCIA

Clases particulares y por correspondencia, de Teneduría de libros, Cálculos mercantiles, Taquigrafía Pitman y Ortografía, por un experto profesor, otorgando diploma "Cuba Commercial Shool", Aguila 102, altos. 42437 1 oct.

PROFESORA graduada, práctica en la enseñanza de Piano, Solfe oy Teoría, se ofrece para dar clases. Teléfono U-5051. 41935 12 sp.

PROFESORA de primera y segunda enseñanzas. Se ofrece para dar clases a domicilio. Precios moderados. Teléfono U-3182. 42198 15 sp.

RAMONA GIRAL DE MENDEZ

Profesora de Corte y Costura, Corsés, Flores de Modista y Sombreros por el sistema "Martí". Fundadora de este sistema en la Habana. Clases particulares a domicilio. Horas para hablarle, de 10 a 12 y de 7 a 9. Calle General Aguitre, Edificio Balaguer, Teléfono M-3386, Departamento número 208. 42207 30 sp.

INGLES en tres meses. Profesor inglés graduado, da clases a domicilio o en todomi casa. El método fácil y pronto. Larga experiencia. Muchas referencias. Precios moderados. Tel. U-6298. Herbert Richer. Edificio Andino. San Lázaro 490. 39467 14 sp.

ENSEÑANZAS

SANCHEZ Y FIANT

Colegio de Señoritas

Simón Bolivar (antes Reina) 118-120

Teléfono A-4794

Directoras Eloisa Sánchez de Taboadela, Carmela Fe Fiant Vda. de Hanewinkel. Enseñanza Primaria Bachillerato y Artes de Adorno. Internas, tercio-pupilas y externas. Prospectos e informes a solicitud. 32559 7 oct.

COLEGIO
"SAN ALBERTO MAGNO"

Reapertura de este Colegio el 25 de septiembre. Enseñanza elemental, suprior, ingreso en el Instituto y Normales, clases de comercio e inglés. Calle 17 número 233, Vedado, teléono F-5594. Director: Lorenzo Blanco. Pida reglamento. E 1897 Ind 21 ag

PROFESORA francesa, hablando inglés, desea dar clases. Inmejorables referencias de 6 a 8 p. m. F-2112 o U-4657. 43330 14 sp

BORDADORA

muy práctica a mano y máquina, se ofrece para dar lecciones a domicilio y acepta labores en su casa; Telf. U 4876. 43543 12 sep.

LEA, le conviene. Se dan clases de bordados a máquina en casa y a domicilio a precios módicos. Angeles 8, altos, entre Reina y Estrella. 42926 15 Sep.

(O) HOSPEDAJES

(45)—Hoteles

"HOTEL LAS TULLERIAS"

Monserrate 31. Tel. A-3648

Esta casa acaba de ser reformada y todas sus habitaciones con balcón a la calle, se alquilan a precios módicos, cuenta con lavabos de agua corriente y baños con agua caliente y fría a todas horas, estricta moralidad. E-1860 Ind. 10 agt.

HOTEL MAJESTIC

Pase el verano agradable, vendo al Hotel Magestic; espléndidas habitaciones y apartamentos con vista a la calle, magnífico roof garden desde el cual se divisa la Avenida del Golfo. Precios especiales para el verano. Cuartos sencillos desde $1.50. Cuartos dobles, desde $2.50 Siendo por meses se hacen grandes rebajas. Belascoaín 5. Telf. U-1081. 42801 14 sp.

HOTEL "MAISON ROYALE"

Calle 17, esquina a J., Vedado. Situado en el mejor punto del Vedado. Tranvíasa la puerta. Habitaciones frescas y ventiladas con baños, agua caliente a todas horas. Excelente comida. Se alquilan cuartos. Se admiten abonados al restaurant. 42845 3 oct

AVISO

El Hotel Roma, de J. Socarrás, se trasladó a Amargura y Compostela, casa de seis pisos con todo confort, habitaciones con baño, agua caliente a todas horas precios moderados. Teléfonos M-6944 y M-6945. Cable y Telégrafo: Romotel. Se admiten abonados al comedor. Ultimo piso. Hay ascensor. E 1753 Ind 1 ag.

HOTEL TORREGROSA

Compostela número 65, Obrapía. Teléfono A-2426. Cable Ancalafá. Situado corazón distrito comercial bancario, oficinas: dos cuadras Parque Central. Lujosas habitaciones, baños privados, agua caliente, fría, elevador, plan europeo, americano, desde $2.50. E 1756 Ind 1 ag.

(46)—Casa de Huéspedes

CASA de huéspedes, Galiano 117, altos, esquina a Barcelona, alquilo habitación amueblada vista a la calle, propia para matrimonio; doy comida. Telf. A-9069. 43514 15 sp.

CASA DE HUESPEDES

Alquila habitaciones lujosamente amuebladas y muy frescas, altas y bajos, con y sin comida, servicio de criados, a precios reajustados. Manrique 123 entre Reina y Salud. Hay radio y pianola para los huéspedes. 40721 21 sep.

EL PALACIO DE GALIANO
GRAN CASA DE HUESPEDES

Galiano 101, entrada por San José. Esta casa acabada de reformar tiene espléndidas y frescas habitaciones y sus nuevos dueños ofrecen un esmerado servicio de desayuno, almuerzo y comida desde $70.00 para matrimonio. 42756 12 sept

THE SAVOY

NO SE NECESITA IR AL NORTE para pasar un verano agradable. La loma del Vedado reune todos los atractivos de los pueblos veraniegos americanos: cines, clubs, paseos, y a poca distancia baños de mar. Yacht Club Tennis Club, Golf, Hipódromo, etc. En esta casa "The Savoy" los precios son muy módicos, INCLUYENDO TRES EXCELENTES COMIDAS DIARIAS, en mesa independiente para cada familia. Todas las habitaciones con ventilación directa, baños a disposición de todos los huéspedes; cuartos con baño particular. A media cuadra de los tranvías de la calle 17, dos y media cuadras de los tranvías de la calle 9 (Avenida de Wilson); doce minutos del Parque Central, tiendas, teatros, bancos etc. F esquina a 15, Vedado. Tel. F-5270. LA CASA DE LAS ESTATUAS E 1890 Ind 13 ag.

CASA DE HUESPEDES

Galiano 117 esquina a Barcelona, alquilo habitación amueblada vista a la calle, propia para dos, es ventilada, doy comida buena y barata, es casa de moralidad. Tel. A-9069. 43144 13 sp.

(P) PARA LAS DAMAS

EN Muralla número 9, altos, en casa particular. Se lava y plancha a mano toda clase de ropas en general; se zurce y se le pasa colada a la ropa como en España. También me comprometo a cualquier traje de casimir, dril blanco, de color cualquier clase, por delicada que sea; recojo y reparto a domicilio con prontitud. Andrés Fraga. Teléfono letra M-4415. 44064 17 Sep.

RENEE, MODISTA DE PARIS

Vestidos nuevos para el Otoño, bordados preciosos; lingerie de seda, última novedad de París. Precios muy módicos. Renée. O'Reilly 82, primer piso. 43449 14 sp.

F-2888. Mecánico de toda clase de cocinas, calentadores, neveras, lavabos, filtraciones,

LA ESPAÑA DE HOY

Opinión de dos franco-americanos sobre el problema de España en América

Por Manuel AZNAR

Alejo Carpentier, mi archi-inteligente y penetrante amigo, que, aunque arrastra la "r" de rumba, la sabe bailar con paso y alma típicos, y que además conoce de otras muchas cosas excepcionales, envía su fina opinión acerca de lo que llama "l' affaire" "Gaceta Literaria-Martín Fierro". Probablemente, Carpentier, hombre de vista larga, ha tomado el tema como pretexto para entregarse a meditaciones más vastas. En su juicio, como en el de Mañach y como en otros varios de los que ya van publicados, "la América nuestra" es el eje de toda la teoría. Digamos una vez más que en España no se combate esa tendencia, sino que, por el contrario, se exalta. Sin embargo, la diferencia y distancia de preocupaciones intelectuales que Carpentier señala entre Europa y América le llevan a conclusiones muy sugestivas. ¿Será tanta y tan grave esa distancia? Carpentier cree que sí. Y razona la tesis con su método y claridad habituales. Merece consideración y reflexión el parecer.

Por otra parte, otro franco-americano, Jean Baptiste Legendre, cubano hijo de francés, exalta a España. Caso un poco extraordinario si no tuviéramos en cuenta el parentesco de este cubano-galo con Mauricio Legendre, el admirable autor de libros que intentan seductoras y fuertes interpretaciones del alma castellana. Sin duda, este Legendre ha sido influído por el entusiasmo español de su pariente. Acojamos su gesto con toda la cordialidad que merece. Y vea el lector las dos opiniones:

Dice Carpentier:

Mi querido Aznar:

He seguido con extraordinario interés el affaire "Gaceta Literaria-Martín Fierro". Por ello me apresuro en responder a su gentilísima invitación, exponiéndole mis puntos de vista sobre el asunto.

Creo que todos los intelectuales jóvenes de América debían mostrarse agradecidos por el artículo cordial, afectuoso, de "La Gaceta Literaria". Pero, a la par de mostrarse agradecidos, conservarlo como documento.

El anhelo de "agrupar bajo un mismo común denominador de consideración idéntica toda la producción intelectual en la misma lengua... juzgando con el mismo espíritu personas de allende y aquende el Atlántico", indica que el autor del artículo de marras supone que una análoga orientación de propósitos anima a los intelectuales "hispanoparlantes" de la generación actual.

Como bien decía Lisardo Zia, hoy "la única aspiración de América, es América misma", y no porque una fobia egocentrista se haya apoderado de nuestras más lozanas mentalidades, sino porque los problemas ideológicos que se plantean a sí mismas son peculiarísimos, y difieren totalmente de los que pueden inquietar a los escritores del Viejo Continente.

Basta otear rápidamente el arte y la literatura de América, para comprender que son frutos de un encadenamiento de circunstancias muy especiales. Las actitudes del intelectual de América no pueden aparearse con las del intelectual de Europa. Este último ha vencido una cantidad de prejuicios adversos; vive, si quiere, en medios desconectados de toda realidad étnica o histórica. Ciertos gestos "estilo Siglo XIX" le parecen ridículos porque ya no tienen razón de producirse. El dilema de una definición espiritual—que tanto nos angustia por estas latitudes—es menos apremiante y, por lo tanto, brinda oportunidades para una elección más segura. La gesta de vanguardia ofrece direcciones claras. Se puede hacer "poesía pura", arte deshumanizado, música neoclásica, cuando los temas del terruño yacen casi exhaustos y la producción denuncia su nacionalidad con algo más que artificios de color local.

(Una generación de poetas neo-gongorinos, mi querido Aznar, se anticipa sin duda a una floración de rascacielos y chimeneas. Un gesto de cosmopolitismo se bosqueja en el artículo de "La Gaceta Literaria").

En nuestra América, en cambio, las cosas ocurren de muy distinta manera. Si los observa usted, verá que hay un gran fondo de ideales románticos tras los más hirsutos alardes de la nueva literatura latinoamericana. Desde el Río Grande hasta el Estrecho de Magallanes, es muy difícil que un artista joven piense seriamente en hacer arte puro o arte deshumanizado. El deseo de crear un arte autóctono sojuzga todas las voluntades. Hay maravillosas canteras vírgenes para el novelista; hay tipos que nadie ha plasmado literariamente; hay motivos musicales que se pentagraman por primera vez, (recuerdo que Diego Rivera me decía que hasta el año 1921, nadie había pensado en pintar un maguey). Estas circunstancias son las que propician ciertos ideales románticos: nuestro artista se ve obligado a creer, poco o mucho, en la trascendencia de su obra. Ve algo más que un elevado juego en sus partos intelectuales. A veces sueña dejar sus huesos en algún Misolonghi andino. Y esto le induce amenudo a adoptar actitudes que en Europa resultarían completamente inverosímiles. El tipo del poeta cívico, por ejemplo, no tiene ya razón de ser en el Viejo Continente. Sin embargo, vemos revelarse como tal a nuestro Agustín Acosta, con su "Zafra", y nos parece aquí completamente razonable. Algo análogo acontece con el "pintor revolucionario".

Me dirá usted, mi querido Aznar, que lo que haya de revolucionario en la pintura de un Orozco, o de cívico en la poesía de un Acosta, es tal vez lo menos interesante de su contenido, ya que viene a ser una aplicación del arte a **otra cosa**. Pero esto demuestra que el fenómeno existe, y se manifiesta en las obras de algunos de los más fuertes creadores de América.

De ahí surge la diferencia, pues esas son las características de la producción intelectual de países en que las virtudes de una nueva raza se revelan ahora con toda pujanza. Los españoles de "La Gaceta Literaria" son, en efecto—como lo decía Fernández de Castro—, **los parientes que se quedaron en casa**. Pero los que partieron a la aventura se adaptaron de tal modo a los nuevos medios de existencia que han variado de temperamento, de costumbres y de ideales. Ya cierta vida en común resulta difícil.

Por ello, mi querido Aznar, considero errónea la afirmación de que "es una necesidad urgente proponer y exaltar Madrid como meridiano intelectual de Hispano América". Hace treinta años la proposición hubiera dado fruto. Hoy América tiende a alejarse cada vez más de Europa cuando concentra serenamente sus energías creadoras. Y lo grave es que España es la Europa que más se teme, porque su influencia, por razones de idioma, es más avasalladora.

América tiene, pues, que buscar meridianos en sí misma, si es que quiere algún meridiano. Y más: teniendo en cuenta que las manifestaciones del espíritu latinoamericano son múltiples, y los problemas planteados ante un intelectual mexicano y un argentino son tan diversos como los que pueden inquietar a este último comparados con los que se ofrecen a un intelectual español, resultaría saludable, por ahora, una anulación de todo meridiano.

Somos y seremos siempre hermanos de los españoles. Como Fernández de Castro, me siento fraternalmente unido a hombres como Luis Araquistain, como usted. Mas, por lo mismo que nuestras relaciones con los de la Península son exquisitamente afectuosas, resultan desacertados ciertos excesos de celo.

Considero de un lamentable mal gusto las **boutades** de la muchachada de "Martín Fierro". Pero creo deplorable que se intente transformar un afecto fraternal en incesto.

Ya sabe usted, mi querido Aznar, cuanto lo admira y quiere:

Ajelo Carpentier.

P. S.—La influencia de los escritores franceses en América alarma el autor del artículo de "Ya Gaceta Literaria". Me parece que nunca, en América, se acudió a la literatura francesa más que para encontrar la solución de ciertos problemas de metier, que interesan a todos los que intentan trducir matices del espíritu nuevo. Y ya usted sabe que la literatura gala de ahora—más inquieta que medular—se afana en resolver esos problemas

DICE LEGENDRE:

"Habana, septiembre 8, 1927.

Sr. Manuel Aznar.
DIARIO DE LA MARINA.

Distinguido señor: ¿Le será permitido a un cubano, hijo de franceses y conocedor de la Historia, echar un cuarto a espadas en la polémica que podríamos llamar de Buenos Aires con Madrid? Optando por la afirmativa y entrando sin preámbulos en el asunto debo decir que me ha dejado atónito la afirmación de que América no es solidaria de España ni casi tiene que ver con ella. Sostener semejante postulado, aun inspirado como puede ser en un vehemente nacionalismo, es ostentar un completo desconocimiento de la sociología. No sólo la América ibera, sino la América británica son deudoras a España de la civilización que gozan.

Cuando las naos de Colón echaron el áncora en las islas que se ofrecieron a su paso como avanzadas del Nuevo Mundo, España era la nación más civilizada y, por consecuencia, la más fuerte de Europa, con lo cual queda dicho que era también la más civilizada y fuerte del planeta.

Un gran escritor norteamericano, Washington Irving, en su "Historia de Cristóbal Colón", afirma que en aquella época el ideal de todos los hombres era el de asemejarse a los españoles, como ahora complace a muchos que se les tenga por americanos.

Penetrada de la alta civilización latina, España había dado en el siglo primero de nuestra era, filósofos como el cordobés Séneca, poetas como el andaluz Lucano y el aragonés Marcial, maestros de literatura como Quintiliano y hasta emperadores como el ínclito Trajano.

Algunos siglos después, en el año 565, nace ese coloso de la filosofía y del arte que se llama San Isidoro de Sevilla, genio enciclopédico de un brillo deslumbrador.

Los españoles de los primeros y subsiguientes siglos del cristianismo estaban familiarizados con los principales elementos de la civilización, la agricultura y la industria, la navegación y el transporte terrestre. Cultivaban sus tierras con notable arte, extraían de las minas los veneros de su rico subsuelo, utilizaban caballos, asnos, mulos y bueyes como bestias de carga. Se valían de acueductos como el de Segovia, entonces como ahora célebre y maravilloso, poseían admirables caminos, puentes estupendos, edificios de una belleza insuperable como el monasterio de Ripoll, como las catedrales de León, de Toledo, de Burgos y de Zaragoza, como la mezquita de Córdoba y la Alhambra de Granada...

Tenían jurisconsultos como los padres Victoria y Suárez que abrieron el camino del Derecho Internacional que más tarde habían de recorrer Alberico Gentile y Hugo Grocio. Tenían escultores como Diego de la Cruz y Gil de Siloe, pintores como Pedro Berruguete y Fernando Gallegos, poetas como Jorge Manrique y el marqués de Santillana, marinos como Cristóbal Colón y Juan de la Cosa.

Convengamos, pues, en que la nación que descubrió a América trajo a ésta el inapreciable tesoro de una civilización esplendente.

¿Qué cuadro ofrecía la América de entonces? Dejemos hablar a un hispano-americano, al insigne historiador chileno Diego Barros Arana.

En su "Historia de América" afirma que, fuera de los dos grandes imperios americanos (el mejicano y el peruano), existían en el nuevo mundo tribus numerosas "que no habían alcanzado un grado ni siquiera aproximativo de civilización o que yacían en la más espantosa barbarie". "En aquellas regiones en que la riqueza de la vegetación, la abundancia de la pesca y de la caza les suministraban el alimento, el salvaje se diferenciaba muy poco de los animales". "En las marchas la mujer, como sucedía también entre los peruanos, servía para conducir la carga; los cuidados domésticos también le estaban encomendados, y mientras el hombre perdía el tiempo en la inacción, la mujer estaba condenada a un trabajo continuo". Pero estas cosas son tortas y pan pintado al lado de lo que sigue: "Los salvajes combatían no para conquistar, sino para destruir". "La suerte de los prisioneros era casi siempre trágica. Los vencedores se reunían como si se tratara de celebrar una fiesta alrededor del prisionero. Los concurrentes, hombres, mujeres y niños, se arrojaban sobre él y ponían en juego todos los tormentos que puede inventar la venganza. Unos le quemaban el cuerpo con piedras enrojecidas al fuego, otros le hacían grandes tajos o le separaban las carnes de los huesos arrancándole los nervios y esforzándose todos en excederse en crueldad. Evitaban el hacer heridas mortales, prolongando así durante durante algunos días las angustias de la víctima". "El cadáver del prisionero era asado al fuego y devorado en medio de una fiesta".

Los peruanos y los mejicanos, que tenían un vislumbre de civilización, nada más que un vislumbre, no tuvieron carros, ni conocieron las ruedas para facilitar el transporte de la carga. "Pocos adelantos literarios podían hacer los peruanos por falta de un sistema de escritura." 'En la coronación del Inca se inmolaba un niño de seis años para alcanzar la protección del cielo durante su gobierno." En cuanto a los mejicanos refiere Barros Arana: "Las víctimas del sacrificio eran de ordinario los prisioneros cogidos al enemigo en el campo de batalla. Algunos historiadores las hacen subir hasta dos mil víctimas cada año. Eran conducidas al sacrificio por los sacerdotes en procesión, a pasos lentos, a son de música. El pueblo lo contemplaba en silencio. En fin la víctima era tendida sobre la piedra fatal. El sacrificador se acercaba a ella armado de un cuchillo de piedra, le abría el pecho, le arrancaba el corazón humeante y rociaba con la sangre las imágenes de los dioses. El cadáver le era entregado al guerrero que había cogido a la víctima en la batalla, el cual lo ofrecía a sus amigos en un banquete."

Si tal era América, así la del Norte como la del Sur, preciso es reconocer que, gracias a España, la vida americana torció radicalmente su rumbo encauzándose por caminos que han conducido al cabo de cuatro siglos a ese florecimiento portentoso de que pueden envanecerse los Estados Unidos, México, las Antillas, los pueblos centro-americanos y las prósperas repúblicas del Sur.

Precisamente por el antagonismo entre la civilización española y la barbarie americana en los siglos XV y XVI ha dicho el alemán O. Koelliker en su obra "Die erste Erdumseglung" que los "argonautas iberos" (así llama a los descubridores) no sólo fueron héroes, sino que fueron superhombres.

Un deudo mío, Mauricio Legendre, en su "Portrait de l'Espagne", escribió en 1923: "La fuerza, la franqueza, la austeridad y la sencillez del castellano son, sin duda, herencia de la otra gran nación imperial: Roma. Amo a España. Creo conocerla, si no perfectamente, lo bastante, al menos, para tener el derecho de amarla; al paso que la mayor parte de los que hablan mal de ella, no la conocen ni tienen derecho de hacer tal cosa".

Y ya que hago una excursión por los dominios de la historia no estará de más que concluya estas líneas con tres opiniones de gran valor: la del Arzobispo de Montevideo, la de Teodoro Roosevelt y la del profsor de la Universidad de Valladolid, Dr. Vicente Gay.

Dice el primero: "Descendiente de españoles, siento correr por mis venas ingénita simpatía por la querida y noble patria España; y no es sólo simpatía, sino verdadera admiración y orgullo de raza, porque yo desafiaría al más ilustrado historiador a que demostrara la existencia en la historia de la humanidad de una nación, de cualquier raza que sea, más gloriosa y más heroica que España; y mucho menos se demostrará que haya existido una nación-madre más fecunda de naciones y pueblos con la particularidad admirable de que en esa gestación prodigiosa no haya perecido anémica después de haber dado la existencia a tantas hijas como son las repúblicas hispanoamericanas".

Roosevelt habla de la religión católica y dice: "Ella creó el carácter español, superior al espartano, robusto y viril, noble y generoso, grave, valiente hasta la temeridad; los sentimientos caballerescos de aquella raza de héroes, sabios, santos y guerreros... Ella movió a esa raza española que ha hecho lo que ningún otro pueblo: descubrir un mundo e implantar en él una civilización muy distinta de la de otros pueblos conquistadores que matan y esclavizan razas como han hecho los franceses y los ingleses y nosotros mismos..."

He aquí las palabras del catedrático vallisoletano con que termino: "La malquerencia de algunos escritores europeos hacia España, en el período de su grandeza, la explica Lord Macaulay diciendo que Europa se expresaba: "como un hombre cuyo corazón está henchido de odio, pero humillado por el que odia, siente penosamente la superioridad, no sólo del poder, sino también de la inteligencia de su enemigo". Hoy la malquerencia de algunos obedece a otras causas. Por una parte, los que de España tratan, apenas la conocen; por otra, molesta el elemento español como concurrente de otros pueblos en la América Española. Se pretende desespañolizar el antiguo dominio colonial español y no se perdona medio para ello, aunque para esto tengan que dejarse en el tintero, tales escritores, la honradez científica'.

¿Estaría el Dr. Gay cuando escribió estas líneas pensando en los Molinari, Ganduglia, Ortelli, Zia, Scalabrini y demás argentinos de estirpe italiana?

Muy sinceramente de usted, Sr. Aznar,

Jean Bte. Legendre."

PRIMO DE RIVERA VA A RECOGER LA SANCION REGIA DE LA ASAMBLEA

Sesenta mil trescientos fusiles cogidos a los moros

ESTADISTICA TOTAL DEL ARMAMENTO RECOGIDO A LOS REBELDES MOROS Y CLASE Y CALIDAD DE LAS ARMAS

El "Día de la Raza", que se celebra anualmente el 12 de Octubre todos los años, adquirirá en lo sucesivo mayor importancia con la conmemoración del soldado de Africa

BENDICION DE LA BANDERA DE LA REINA PARA EL TERCIO

MADRID, septiembre 11, (UP.) — Anúnciase oficialmente que durante el mes de agosto las fuerzas españolas de Marruecos, continuando el desarme de los rebeldes, han recogido 1,500 fusiles, 500 armas cortas y una ametralladora.

Al mismo tiempo se ha hecho pública la siguiente estadística relativa a la recogida de armamento a los rebeldes:

"Armamento recogido en la zona oriental desde septiembre de 1925 a diciembre de 1926:

Fusiles de repetición, 5,102; fusiles de un tiro, 10,570; fusiles de otros sistemas, 392. Total recogido, 16.064.

Recogido en la misma zona desde diciembre de 1926 a julio de 1927:

Fusiles de repetición, 644; fusiles de un tiro, 1,406; fusiles de otros sistemas, 129. Total recogido, 2,179.

En la zona occidental se ha recogido hasta fin de julio de 1927:

Fusiles de repetición, 13.916; fusiles de un tiro, 13.850; fusiles de otros sistemas, 1.403. Total recogido, 29.169.

Total de armamento recogido, 47.412.

Además se recogieron desde el año 1921 a septiembre de 1925 en la zona oriental:

Fusiles de repetición, 4.099; fusiles de un tiro, 3,620. Total, 7.719.

Lo que hace un total general de 55,131 fusiles recogidos por España y 3.700 por el Ejército francés, lo que suma 58,831 fusiles, sumados a los cuales los 1,500 que acusa la nota de agosto, hacen un conjunto de 60.331 fusiles".

EL MAPA DE MARRUECOS

TETUAN, septiembre 11, (Prensa Aliada).—La Comisión geográfica, que, en colaboración con los franceses, está encargada de los confines del Protectorado, sigue sus trabajos en la franja de los cinco kilómetros. También estudia para levantar un croquis de toda la zona ocupada.

La Comisión ha sido reforzada por el teniente coronel Montaner, el comandante Gázapo, los capitanes Villegas, Matilla y Larrosa y siete jefes oficiales alumnos de la Escuela de Guerra, que llevan muy adelantadas las triangulaciones por los procedimientos expeditos. Han obtenido ya los itinerarios de las vías de aguas y cuantos elementos son necesarios sin curvas ni relieves para fromar el 200.000, base del plano, 50,000, por procedimientos fotogramétricos a lo cual cooperan tan bien las piezas del servicio aéreo.

QUEDA INSTITUIDO EL DIA DEL SOLDADO DE AFRICA

MADRID, septiembre 11, (AP.)—El Día de la Raza en honor del descubrimiento de América que se celebra anualmente el 12 de octubre, adquirirá mayor importancia a partir del año actual, con la celebración en esa misma fecha del "Día del Soldado Licenciado de Africa", según ayer anticipamos.

En efecto, el 12 de octubre se reunirán todos los años en las ciudades más importantes de España todos los soldados que pelearon en Africa desde el año 1909 hasta la fecha, verificando fiestas de fraternidad que estrecharán los lazos que los unen.

LA BENDICION DE LA BANDERA DE LA REINA PARA EL TERCIO

SANTANDER, septiembre 11, (UP.) — Al mediodía regresó de Valdecilla el general Primo de Rivera con sus hijas Carmen y Pilar, para dirigirse a San Sebastián.

El jefe del Gobierno ha declarado a los periodistas haber telegrafiado al general Sanjurjo que lo espere en Madrid, para tratar de la fiesta del Soldado de Africa, que se celebrará el 12 de octubre, coincidiendo con la Fiesta de la Raza.

El presidente del Consejo ha conferenciado con el teniente coronel del Tercio, señor Balcázar, conviniendo en que la bendición de la bandera regalada a dicho tercio por la Reina Victoria se haga con solemnidad máxima en Ceuta, en octubre o noviembre, yendo a Ceuta los Reyes, el general Primo de Rivera, los generales Franco y Millán Astray y todos los jefes y oficiales del Tercio.

PROPAGANDA COMUNISTA EN EL MARRUECOS FRANCES

TETUAN, septiembre 11, (UP.)—Los periódicos locales comentan preocupados la propaganda que en favor de las ideas comunistas se hace en la zona francesa de Marruecos, dando como consecuencia frecuentes desobediencias de soldados y subalternos a las órdenes de los superiores, y recomiendan medidas para evitar que ese mal se extienda a la zona española.

COMBATIENDO LA EPIDEMIA DE VIRUELA

Las autoridades sanitarias están estudiando la génesis y desarrollo de la epidemia de viruela que se ha presentado en los últimos días en Tetuán, y han dictado enérgicas disposiciones encaminadas a combatirla y evitar su propagación.

Se agrava el conflicto minero asturiano

OVIEDO, septiembre 11. — (U. P). — Se agrava el conflicto minero de esta región. Los patronos han manifestado ser imposible el mejoramiento de los salarios y sostienen que el alivio de la situación actual solo se conseguirá si se aumentan las horas de la jornada de trabajo, pero los obreros no parecen dispuestos a aceptarlo.

EL GLOBO ESFERICO "HISPANIA", QUE COMPITE POR LA COPA 'GORDON BENNETT' PERMANECE TODAVIA EN EL AIRE

De los balones que se elevaron el sábado han descendido ya los norteamericano, francés, dos belgas y uno italiano. — Uno de los globos ha descendido en la isla de Azúcar

DETROIT, septiembre 12. (Lunes.) (UP.)—A primera hora de esta madrugada no hay ninguna noticia del globo libre "Hispania" tripulado por los comandantes españoles Maldonado y Molas, que salió el primero en la competencia por la Copa Gordou-Bennett el sábado por la tarde del puerto aéreo de Ford, en esta ciudad.

No se abriga temor alguno porque puede estar aun en el aire, como otros balones de los que tampoco hay noticias aun.

Hácense esfuerzos por saber cuál es el globo que ha descendido en la Isla de Azúcar, con cuyo punto hay verdadera dificultad para las comunicaciones.

DESCENDIERON LOS GLOBOS NORTEAMERICANOS, FRANCES, DOS BELGAS Y UN ITALIANO

DETROIT, septiembre 11. (AP.)—Varios de los balones que iniciaron ayer sábado por la tarde la carrera por la Copa Gordon Bennett, estaban hoy por la noche flotando sobre los distritos centrales y orientales del Estado de Carolina del Norte, creyéndose también que hay dos o más sobre la Carolina del Sur o sobre el Norte de Georgia.

El globo "Bélgica", que pilotea el oficial de la reserva belga Ernest Demuyter, pasó por encima de Charlotte, en la Carolina del Norte, a las cuatro y media, y más tarde estaba sobre Matthews, a veinte kilómetros al Este, arrastrado por el viento hacia el mar.

De Asheville informa de dos globos, uno de ellos viajando hacia el Suroeste, a gran altura. Desde Spruce Pine, en Carolina del Norte, dicen que han sido vistos allí dos balones sin que se les pudiera identificar. Uno parecía dirigirse hacia Murion, ciudad por la que pasaron horas más tarde dos globos, con rumbo Sur.

El globo del Ejército de los Estados Unidos, que pilotea el Capitán Keepner, pasó muy bajo sobre Leloir, y dejó caer su aparato de radio con un paracaídas. Después, a las siete de la noche, aterrizó en York, Carolina del Sur.

Un balón pasó también por encima de Durham, en Carolina del Norte, a las seis de la tarde, con dirección Sur. Durham está a 245 kilómetros de los demás lugares del mismo Estado, mucho más al Norte.

A las cinco y cincuenta aterrizó a tres kilómetros de Dunn, en Carolina del Norte, el balón "París-Bruxelles", francés, tripulado por Maurice Bienamé y A. Veenstra. El primero dijo que el globo atravesó varias tormentas y que hubo momentos en que voló a quince mil pies de altura. El "Paris-Bruxelles" descendió en una granja.

A última hora de la noche han comunicado de Asheville, en Carolina del Norte, que acaba de salir un grupo de prácticos en el teritorio, para buscar en las montañas entre esa ciudad y Tyron, un globo que se cree que descendió por la tarde.

En Greenville, Carolina del Sur, descendió el balón belga "Wallonie", a las siete y media de la noche. El aterrizaje fué perfecto y efectuado a diez kilómetros de la ciudad. Los dos tripulantes, Quersin y Theis, salieron ilesos.

Uno de los globos participantes en la carrera ha descendido en la Isla de Azúcar, una de las del Lago Erie. No se ha podido saber de qué balón se trata, por no haber comunicaciones con la isla.

El "Dunn" italiano, aterrizó a 25 kilómetros al norte de Statesville, en la Carolina del Sur.

Finalmente, dos de los quince balones que salieron ayer de Detroit participando en la competencia por la Copa Gordo nBennett, pasaron esta mañana por encima de Irío Ohio.

APLAZADO POR UN AÑO EL VUELO DE COURTNEY

LONDRES, septiembre 11. — (A. P.)—El periódico londinense 'Westminster Gazette' ha anunciado hoy que el vuelo trasatlántico del capitán Frank Courtney, desde La Coruña a América, ha sido abandonado hasta el año entrante. El aviador manifestó ayer en aquella ciudad gallega, en la que se encuentra desde su amarizaje forzado a corta distancia de la costa, que estaba listo para reanudar el vuelo.

'La Westminter Gazette', diario que patrocinó la empresa, dice que ha decidido la suspensión del vuelo 'en interés del público y de la ciencia'.

FIESTAS EN EL ESCORIAL EN MEMORIA DE FELIPE II

MADRID, septiembre 11. — (U. P). — En el monasterio del Escorial se han celebrado solemnes actos artísticos e históricos en homenaje a la memoria de Felipe II, en ocasión de su centenario. Asistieron la infanta Isabel, en representación de la Casa Real; el alto Comisario en Marruecos, teniente general Sanjurjo, y las autoridades.

Se representó un bellísimo cuadro plástico, a modo de evocación de aquel gran siglo. Apareció Santa Teresa de Jesús pidiendo protección a Felipe II, interpretado por señoritas pertenecientes a la aristocracia.

Desfiló después el tercio de Flandes, en representación del cuadro de Velázquez, 'La rendición de Breda'.

ITALIA Y LA EMIGRACION TRANSOCEANICA

MADRID, septiembre 11. — (U. P). — 'El Debate' publica un editorial, recogiendo la protesta formulada recientemente por 'La Prensa', de Buenos Aires, contra las medidas adoptadas por el Gobierno italiano respecto a la emigración transoceánica, medidas que 'El Debate' califica de poco amistosas hacia España.

Insiste dicho periódico en la necesidad de que el Gobierno se preocupe del incremento de la marina mercante española, a fin de contrarrestar las medidas italianas que perjudican a los emigrantes hispánicos.

LOS INTERNACIONALISTAS ESPAÑOLES

MADRID, septiembre 11. — (Informaciones). — 'El Liberal' reproduce unos comentarios de la prensa de Berlín referente al discurso pronunciado en la última sesión de la Conferencia Internacional celebrada en Bearivage Geouchy por el delegado de los Estados Unidos señor Scott y en los cuales el maestro americano dijo que Francisco de Vitoria era la representación de la formidable cultura en derecho internacional de la España Vieja, y Prida, Yanguas, Sela y Olivera significaban el adelanto en dicha materia de la España actual.

EL MIERCOLES PROXIMO SE PUBLICARA EN LA "GACETA DE MADRID" EL DECRETO DE CONVOCATORIA PARA LA ASAMBLEA

Esta se constituirá el día diez de Octubre próximo. Su duración será de tres años, reuniéndose anualmente desde el segundo lunes de Octubre hasta el último sábado de Julio

PASADOS TRES AÑOS ASUMIRA EL PODER OTRO GOBIERNO

En una nota dada a la prensa por el general Primo de Rivera, se califica de acto de desesperación la actitud asumida por los viejos políticos en lo que respecta a la Asamblea Nacional

SAN SEBASTIAN, septiembre 11. UP. Ha regresado hoy de Santander el general Primo de Rivera, quien despachará con el Rey Alfonso para recoger la firma del decreto convocando a la Asamblea Consultiva.

El Presidente regresará a la capital el lunes por la noche, para celebrar consejo el martes 13. El miércoles publicará el mismo periódico oficial el reglamento sobre aplicación del decreto, nombramientos de delegados y designación de la Mesa, cuyo presidente, dos vicepresidentes y dos secretarios nombrará el Gobierno. La Asamblea elegirá dos vicepresidentes y dos secretarios.

La Asamblea se constituirá el 10 de Octubre. Su duración será de tres años, reuniéndose anualmente desde el segundo lunes de octubre hasta el último sábado de julio.

Terminado el período de tres años, se encargará del poder un nuevo Gobierno. Así nos lo ha dicho el general Primo de Rivera el cual insiste en declarar que después de ese tiempo se volverá a la normalidad, pero nunca a base del restablecimiento del antiguo régimen.

EL AMBIENTE POLITICO ESPAÑOL COMUNICADO DESDE MADRID A LA HABANA, PASANDO POR PARIS

PARIS, septiembre 11. UP. Regresamos de España, donde los diarios de todos los matices interpretan las opiniones de los diferentes sectores, así como los independientes realizan un último esfuerzo tan débil como lo permite la autorización que para expresarse concede la censura, combatiendo el proyecto de Asamblea Nacional que Primo de Rivera ha entregado al Rey Alfonso. Han agotado los argumentos que se les han tolerado exponer. La labor bien estéril, sólo sirve para que quienes résuelven el problema, sepan que todas las opiniones con excepción de los elementos afines al Gobierno son contrarios a la proyectada Asamblea.

LOS PROYECTILES QUE SE DISPARAN CONTRA LA ASAMBLEA NO LLEGAN NI HIEREN

"La Nación", órgano de la Dictadura, contesta irónico a esas tentativas de ataque, diciendo que "las ametralladoras en la línea de combate disparan nuevamente sobre el proyecto de la Asamblea, pero que los proyectiles no llegan, y si llegan no hieren". Esta es la realidad. Los proyectiles no llegan, porque la Dictadura, dueña absoluta de la libertad de los diarios, solamente les consiente disparar con pólvora.

El órgano ministerial afirma que el marqués de Estella ha podido convocar un parlamento por el sistema antiguo creando una aplastante mayoría engañando al pueblo español y a la opinión extranjera, "pero esta superchería la rechaza quien ahora gobierna honradamente a España".

Este constante alarde de honradez constituye un deliberado y eterno agravio a todos los Gobiernos anteriores, con la circunstancia de no consentirse en la defensa por parte de los agraviados.

SANCHEZ GUERRA REALIZO UN VIAJE TRIUNFAL POR ASTURIAS

En días pasados, se llamaba a los políticos del régimen anterior "taifa de haraganes y enredadores que desmoralizaban al país". Se ha observado que estos agravios suelen coincidir y subseguir a los pequeños triunfos que obtienen los viejos políticos. Ahora, por ejemplo, el expresidente del Consejo, señor Sánchez Guerra, ha realizado un viaje triunfal por Asturias. Varias ciudades le han rendido homenaje de respeto y admiración. Las gentes que ocupaban las terrazas y cafés se ponían en pie a su paso, saludándole y aplaudiéndole. En las mismas fábricas militares de Viglo y Trubia se le dispensó efusivo recibimiento. Nada de esto se ha permitido publicar a los periódicos. Solamente se consiente aludir a los antiguos políticos para agraviarlos, como si no hubieran hecho más que desmoralizar al país. Ellos no corresponden a esa conducta, porque ni siquiera han aprovechado un episodio de la actualidad para combatir al adversario.

La Dictadura nombró un delegado regio de Pósitos, un ingeniero, por cierto muy inteligente. El delegado podía manejar libremente un capital que asciende a varios millones. No pudo, luego, justificar la inversión de algunos centenares de miles de pesetas. Se le procesó, se le encarceló y luego se le puso en libertad bajo fianza. Cuando el fiscal calificó la causa apreciando varios delitos, pidiendo para el ingeniero 28 años de presidio, desapareció el procesado. Se ignora su paradero, aunque se le supone en América. Este es un caso aislado, en que ha desaparecido el único responsable. Pero a nadie se le ha ocurrido culpar al regimen que ha tenido la desgracia de padecer del episodio.

Los adversarios, más piadosos que la Dictadura, no envuelven en insultos a todo el sistema, estimando que el honor del enemigo merece siempre respeto.

LA ORATORIA DEL REY ALFONSO

Se ha podido apreciar en algunos casos que el Rey también participa de esta predisposición. Orador fácil e intencionado, don Alfonso suele aprovechar de vez en cuando sus discursos para disparar dardos sobre el sistema destruído. En el reciente banquete celebrado en el Sporting Club de Bilbao, presidido por el monarca, invitó don Alfonso "a recordar las situaciones anteriores que hemos atravesado, para compararlas con la presente", pero la nota más interesante de este discurso fué la destinada a la exportación.

Cuando el Rey Alfonso lanza una flecha oratorio afina la puntería, y nunca su inspiración va más lejos de su deseo, porque es muy dueño de su palabra. El monarca, elogiando el deporte náutico y el esfuerzo de los balandristas, declaró que "el deporte es más económico y menos caro para las naciones que la Liga de las Naciones misma". Quizá la regia ironía hacia los balandristas haya repercutido entre los "deportistas" de Ginebra.

LA DESESPERACION DE LA VIEJA POLITICA

SAN SEBASTIAN, septiembre 11. Informaciones. El Marqués de Estella envía una nota a la prensa de la ciudad en la cual comenta la actitud de los pasados políticos en lo que se refiere a la Asamblea Nacional, calificándola de acto de desesperación comparándola con la tranquilidad con que socialistas, republicanos y radicales esperan la constitución de la Asamblea para poder después formar juicios respecto a ella.

EL BANQUETE ANUAL DE LA DICTADURA

MADRID, septiembre 11. AP. Según costumbre establecida por el general Primo de Rivera, la próxima fecha del 13 de septiembre, aniversario de su exaltación al poder, se celebrará en Madrid un banquete, probablemente en el edificio del Ministerio de la Guerra, al que asistirá todo el Gobierno y cuantos formaron parte del primer Directorio Militar, incluso el almirante marqués de Magaz, actual embajador de España cerca del Vaticano, que vendrá desde Roma con ese objeto.

EL AYUNTAMIENTO DE BARCELONA HA MANIFESTADO QUE ESTA DECIDIDO A HACERLA LA MEJOR CIUDAD EUROPEA

En estos días comenzará la pavimentación de las Ramblas, trabajo que estará terminado en Octubre, cuando vayan los Reyes.—Los palacios de Montjuich para la gran exposición

BARCELONA, septiembre 11. (A. P.) El Ayuntamiento de esta ciudad declara que se propone elevar al máximo el prestigio de Barcelona, realizando cuantas obras públicas requiera su embellecimiento, a fin de ser la mejor población de Europa, si es posible.

Desde los primeros días de este mes comenzó la pavimnetación de las ramblas, impidiéndose la apertura de zanjas, bajo ningún pretexto, en las calles céntricas, queriéndose que este trabajo se halle completamente terminado en octubre próximo para la visita que harán los Reyes Alfonso y doña Victoria a esta población, según anticipamos hace un mes.

LOS PALACIOS QUE BARCELONA CONSTRUYE EN MONTJUICH PARA LA EXPOSICION DE INDUSTRIAS ELECTRICAS

BARCELONA, septiembre de 1927. (Prensa Aliada). La capital catalana se dispone a rivalizar con la andaluza en alardes arquitectónicos que embellezcan los locales destinados a las diversas instalaciones y cautiven a los forasteros atraídos por la Exposición Internacional de Industrias Eléctricas que aquí va a celebrarse.

Por su parte, la ciudad condal lleva ya muy avanzada su tarea preparatoria. La montaña de Montjuich ha experimentado una radical transformación. Las humildes cabañas que cubrían en parte, hoy demolidas, dejan ver en su lugar dos pabellones de elegante estructura que indican el acceso a lo que será el gran parque de la Exposición. Una espaciosa avenida le rodea hasta la cúspide de la mole, y, hábilmente alternados, con arreglo a una sabia estética, surgen los caprichosos grupos escultóricos, las fuentes esbeltas y cantarinas y las terrazas que se asoman audazmente sobre el Llobregat, el puerto y la bella urbe de las ramblas.

LOS PALACIOS DE ARTES Y CIENCIAS

Dos de los palacios se hallan ya construídos, e inmediatos se elevarán el de "Las Artes Industriales y Aplicadas" y el denominado "Palacio de las Ciencias".

El primero lo constituirá un conjunto de salas y galerías destinadas a la exposición de obras pictóricas y escultóricas modernas y de las distintas manifestaciones de las artes gráficas y decorativas. Una planta desarrollada alrededor de un inmenso patio central servirá de cobijo al dédalo de estancias. Las dimensiones acordadas son 9.000 metros cuadrados de área y una altura mínima de diez metros. Una magnífica cubierta de cristales adoselará el mencionado patio central.

En cuanto al "Palacio de las Ciencias", severa construcción, albergue de los más notables inventos relacionados con la luz en sus aplicaciones científicas), le integrarán dos plantas, ocupando, entre ambas, una extensión de 3.000 metros cuadrados.

EL PALACIO DEL SOL Y EL PALACIO NACIONAL

La sección de Agricultura estará formada por tres edificaciones: el "Palacio del Sol", otro local circunscrito a cuanto se refiere a productos agrícolas y un último habilitado para los abonos. Lujosos y amplios pórticos servirán de lugar de exhición a la maquinaria de agricultura.

El más importante de los edificios será el "Palacio Nacional", que, designado para representar "El Arte en España", responderá, sin duda, por sus dimensiones monumentales y su suntuosidad, al valor intrínseco de las obras que en él van a guardar