SECCION 1ª

EL TIEMPO
ESTADO DEL TIEMPO
LA NOTA DEL OBSERVATORIO
VEASE EN ESTA PAGINA

DIARIO DE LA MARINA

EDICION DE LA MAÑANA
INFORMACION CABLEGRAFICA MUNDIAL
POR NUESTROS HILOS DIRECTOS

SECCION 1ª

AÑO XCV.—NUM. 166. El periódico más antiguo de Cuba. LA HABANA, JUEVES 16 DE JUNIO DE 1927.—SANCTISSIMUM CORPUS CHRISTI Acogido a la Franquicia Postal 30 PAGINAS.—5 CENTAVOS

CATORCE REPRESENTANTES ELECTOS POR ORIENTE HAN SIDO PROCLAMADOS AYER

Un debate suscitado en la Cámara alrededor de la mejor interpretación del reglamento, impidió que en la sesión de ayer tarde fuese discutida la ley del retiro marítimo

CAMBIO DE IMPRESIONES SOBRE LA REF. CONSTITUCIONAL

Se ha presentado a la Cámara una proposición de ley por la que se establecen duras sanciones contra los usurpadores de tierras, los que serán castigados con arresto por los tribunales

La Cámara de Representantes distrajo toda la tarde de ayer en una discusión bizantina alrededor del Reglamento, sin realizar obra alguna de provecho aprobando aquellos proyectos que sus propios autores juzgan de interés general.

La sesión, que fué presidida por el señor Guas Inclán y en la que actuaron de secretarios los señores Sardiñas y Alfonso, comenzó al proclamarse los nuevos representantes contra los cuales se habían establecido recursos electorales que fueron retirados.

El presidente dijo que la Comisión de Actas de la Cámara había examinado las certificaciones de esos diputados, hallándolas en regla y correctísimas.

—¿Acuerda la Cámara proclamar a los representantes cuyas actas han sido declaradas limpias?—preguntó el señor Guas Inclán.

Los representantes hicieron señales afirmativas y el señor Guas Inclán dijo:

—Quedan, pues, proclamados los señores Quintín George, Luis Albuerne, Delio Núñez, Arturo Castelví,

(Continúa en la pág. DOCE)

Más de 20 Disparos Hechos en Matanzas Contra un Fugitivo

Se trata de un penado que había huído del castillo de S. Severino donde se hallaba trabajando

(Por Telégrafo)

MATANZAS, junio 15. DIARIO, Habana. Un formidable tiroteo puso alarma en el público mientras la policía perseguía, haciendo disparos en todas direcciones, a un preso que se había fugado del castillo San Severino, sin cuidado de que esos disparos eran hechos en las calles de la ciudad, concurridas por multitud de personas.

Nicolás Villena, natural de Arcos de Canasí, de 21 años de edad, cumple condena en la cárcel, de cuatro años y un día que le fué impuesta por el delito de allanamiento de morada. Recientemente, el Jefe del Distrito Militar solicitó y obtuvo la remisión de cincuenta penados para realizar obras en el castillo, en las que emplearse presos militares en número insuficiente. Entre los penados remitidos figuró Villena, que desde entonces, junto con los demás, fué alojado en la prisión militar.

(Continúa en la pág. DOCE)

EL SENADO Y LA LEY ECONOMICA

Es probable que no se le introduzca reforma alguna por falta de tiempo para ello

No hubo ayer sesión en la Alta Cámara. Los senadores quisieron descansar después de las dos laboriosas sesiones últimas.

Sólo acudieron al Senado el Presidente, doctor Clemente Vázquez Bello, el General Guerra, y los senadores señores Osuna, Barreras, Compte, Silva y Martínez Moles.

Faltaba, pues, el **quorum.**

Según nuestras noticias, en la primera sesión—el lunes probablemente— se tratará de la Ley Económica del Estado. El proyecto, que procede de la Cámara, será enviado a la Comisión de Hacienda y Presupuestos para que informe, solicitando que lo haga cuanto antes, y tal vez en la semana siguiente se inicie la discusión del proyecto de presupuestos.

Lo más probable es que no se le introduzca ninguna reforma, porque queda muy poco tiempo para hacer un detenido estudio y plantear una amplia discusión.

El Cónsul Español en la Habana, Sr. Potous Trasladado a Túnez

Se tiene entendido que el señor D. Juan Potous será sustituido por el cónsul de Ciudad Méjico

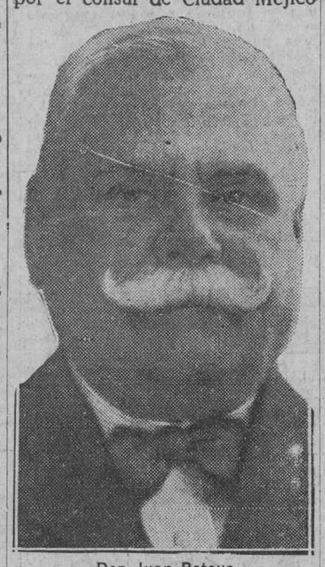

Don Juan Potous

MADRID, junio 15.—(A. P.)—La "Gaceta Oficial" de hoy inserta una real orden del Ministerio de Estado trasladando al Consulado General de España en Túnez al señor Don Juan Potous, que sirve igual cargo en La Habana.

EL PROBABLE SUSTITUTO DEL SR. POTOUS

MADRID, junio 15.— (Informaciones).—Aunque todavía no se ha designado sustituto al señor Potous en el Consulado General de España en La Habana, se tiene entendido que lo sustituirá el señor Zapico, que desempeña el Consulado de Ciudad México.

A la capital mejicana iría Don Joaquín Márquez y Hernández, que ha sido cónsul en Kobe, Japón.

El cónsul de Túnez, Don Mariano Fábregas y Sotelo, cuya plaza pasa a ocupar Don Juan Potous, queda trasladado a prestar servicios en el Ministerio de Estado.

EL SANTUARIO DE NUESTRA PATRONA

Monseñor Zubizarreta, Arzobispo de Santiago trabaja sin tregua para verlo pronto terminado

El Ilustrísimo Arzobispo de Santiago de Cuba, Fray Valentín Zubizarreta, que se encuentra en la Habana, en el Convento de los Padres Carmelitas, sigue en su empeño tenaz de erigir el Santuario de la Caridad del Cobre, y no omite medios, y no omite sacrificios y continúa rogando y continúa pidiendo, seguro de que al fin el Santuario habrá de verse terminado porque no es posible que no haya un grupo de cubanos capaz de hacer en favor de esta buena obra lo que la misma requiere.

Admiramos a Monseñor Zubizarreta. Unicamente la voluntad de él es capaz de no flaquear ante tantas dificultades como se han presentado.

(Continúa en la pág. DOCE)

LAS BAJAS EN EL "CLUB FEMENINO"

Han sido numerosas, por no estar conformes con las nuevas orientaciones seguidas

Un grupo de distinguidas damas, que habían formado parte del Club Femenino de Cuba, nos envía para su publicación la siguiente nota:

A las abajo firmantes nos interesa hacer constar que, desde el mes de mayo a la fecha, hemos dejado de pertenecer al "Club Femenino de Cuba", por habernos dado de baja como socias, por no estar conformes con las nuevas orientaciones de dicha institución.

Pilar Jorge de Tella, Dulce María Borrero de Luján, Hortensia Lamar, Rita Shelton, Hortensia D. viuda de Lamar, Rosalía U. de Núñez, Ofelia Domínguez Navarro, Lila Agüero de Tella, Rosario Guillaume, Veneranda Martínez, Leticia del Monte, Dolores Ayala, Rosa Martínez, Josefina Moreno, Fela González, María Tellechea, Juana González, Angela Tellechea de Villar, Concha Jorge de Graña, Rosario Barroso, María Barroso, Rosa Leclere y Clara Pascual.

EL ANIVERSARIO DE MAXIMO GOMEZ

Alocución del Alcalde de esta ciudad dirigida al pueblo, recordando al Patriota

Ayer firmó el Alcalde Municipal la siguiente alocución dirigida el pueblo de la Habana:

"En cumplimiento del acuerdo que así lo dispone, a las diez de la mañana del próximo día 17, aniversario del fallecimiento del Mayor General Máximo Gómez, concurrirán el señor Presidente del Ayuntamiento y este Ejecutivo ante la tumba

(Continúa en la pág. DOCE)

LA INDUSTRIA PESQUERA Y SU PRONTA RUINA

De prohibirse la pesca con los chinchorros se acabaría un medio de vida para los hijos del país

EL PESCADO ENCARECERIA

Las perturbaciones en el mar, la veda excesiva y otras causas motivan la subida de los precios

Hemos recibido y publicamos íntegramente la copia de la comunicación que la Asociación de Receptores y Detallistas de Pescado y pescadores de la Habana ha dirigido al Presidente de la República. Trata del grave problema que tenemos en puerta, del encarecimiento del pescado y la amenaza de que éste se convierta, por precios prohibitivos, en un artículo de lujo. Como el documento explica detalladamente los caracteres de esta justa demanda, nada agregamos hoy por nuestra cuenta, esperando traer a estas columnas las opiniones más autorizadas para diafanizar una cuestión que vitalmente interesa al pueblo. La exposición dice así:

"Al Honorable señor Presidente de la República.

Señor:

Rafael Magarolas y González, en

(Continúa en la pág. DOCE)

EL INGENIERO DR. MONTOULIEU TRATO EN LA ACADEMIA DE CIENCIAS DE LOS AFLORAMIENTOS DE AGUA SUBTERRANEA

Con este motivo tributó cálidos elogios al Dr. Carlos Miguel de Céspedes que hizo posibles esos afloramientos que librarán a la Habana de la escasez de agua.—"La diabetes" por el Dr. Grau

RECEPCION DEL TISIOLOGO ESPAÑOL DOCTOR LUIS SAYE

Amplia—rica y copiosa—la sesión de anoche en la Academia de Ciencias, sirvió para ofrecer a la numerosa e inteligente concurrencia que llenó el Salón de Actos, un insólito conjunto. Diríase que el azar, afortunadamente, dispuso que en el vuelo caudal del verbo de Sayé—doctor y recundo, siempre—le escoltaran dos cóndores de la ciencia médica cubana, los doctores Grau San Martín y Aballí, alfombrando las estelas de sus luminosos trabajos el meritísimo de un prócer de la ingeniería cubana—Enrique J. Montoulieu—mostrando la floración de cuatro lustros de labor espartana para alumbrar nuevos tesoros hidrológicos del subsuelo cubano y endosar lando el cuadro, como espejismo de nubes, el no menos valioso trabajo del astrónomo cubano doctor José Carlos Millás, novedoso y sugestivo, como para mayor gala de la memorable sesión de anoche.

Como heraldos de un torneo científico en que la liza era no menos que fraterna y gentil alianza, los doctores Ramón Grau San Martín y Angel A.

(Continúa en la pág. DOCE)

VIAJE INSTRUCTOR DEL CRUCERO 'CUBA'

Saldrá del Mariel el 20 de este mes y regresará el 30 de agosto. Relación de sus tripulantes

El Estado Mayor General de la Marina ha dictado el siguiente itinerario para el próximo viaje de instrucción de guardiamarinas que emprenderá el crucero Cuba por las costa de la República.

Salida del Puerto del Mariel el día veinte de Junio para la Bahía de la Siguanea, donde permanerá hasta el día cuatro de julio, en cuya fecha deberá de llegar a Cienfuegos.

En Siguanea se harán distintas prácticas y ejercicios de todas clases.

En Cienfuegos permanecerán dos días y deberán estar en la bahía de Júcaro el día siete de julio; el once en Santa Cruz del Sur; el quince en Manzanillo; el 28 en Cabo Cruz.

El cinco de agosto llegarán a Santiago de Cuba, donde permanecerán tres días, para estar el día nueve en Guantánamo.

El día trece llegarán a Nipe, el 16 a Puerto Padre, el 18 en Nuevitas, el 20 en Cayo Francés, donde se harán nuevas prácticas de mar.

(Continúa en la pág. DOCE)

DEMOSTRACIONES DEL EJERCITO

Se efectuarán el martes de la semana entrante en el campo de aviación de Columbia

El capitán Ramón O'Farrill, del Estado Mayor General del Ejército Nacional, ha terminado ya la preparación de las demostraciones militares que se han de efectuar el martes de la entrante semana en el Campo de Aviación del Campamento de Columbia, como consecuencia de las maniobras realizadas durante los días de la semana anterior en toda la provincia de la Habana.

Dichas demostraciones militares se llevarán a cabo de conformidad con este programa:

Primero: Prácticas de Aviación Militar.

(Continúa en la pág. DOCE)

UN HOMBRE RESULTO MUERTO Y DOS HERIDOS AL EXPLOTAR UN BARRENO EN LA CARRETERA CENTRAL EN Sta. CLARA

El arrendatario de la finca "María" en Guanabacoa falta de su domicilio, habiendo resultado infructuosas las pesquisas hechas para encontrarlo.—Se teme le haya ocurrido una desgracia

SANTA CLARA, Junio 15.—DIARIO, Habana.—En el Campamento de la Carretera Central situado en Ochoa, al explotar un barreno fué muerto el obrero Humberto Casals, resultando heridos graves los señores José Valle y Juan Casals.

El muerto y los heridos fueron conducidos a esta ciudad en los camiones de la Compañía Cubana de Construcciones, siendo curados los heridos en el Centro de Socorros por el doctor Alejandro Pérez, auxiliado por los practicantes Carlos Tarrau y Gustavo Monserrat. — **Torrens,** corresponsal.

AGRICULTOR DESAPARECIDO

GUANABACOA, junio 15.—DIARIO, Habana.—El teniente Conesa, de nuestra Policía, informó a la Jefatura que al tener conocimiento de que el arrendatario de la finca "Villa María" de la propiedad del señor José Ramón Rey, quien se nombra Alfredo Pérez Menéndez, español, de 20 adad de dead y vecino de Martí 3, e nesta Villa, había desaparecido, creyendo los dependientes de la finca y los vecinos colindantes que le haya ocurrido alguna desgracia, realizó las investigaciones pertinentes, pudiendo comprobar que el señor Pérez dejó en la finca valores importantes, así como en su habitación de la calle Martí donde tenía prendas ropas y dinero.

El desaparecido tiene hermanos en la Capital siendo en otra época rico comerciante de Matanzas.

Se están practicando las gestiones correspondientes para encontrar al señor Pérez.—**Cortés,** corresponsal.

2 CRUCEROS JAPONESES A LA HABANA

Traen esos buques 122 guardias marinas y 65 cadetes, los que hacen viaje de prácticas

VIENEN 1.031 MARINEROS

Estos marinos permanecerán 5 días en nuestro puerto en donde serán agasajados

En nuestros centros marítimos y en la Jefatura de la Marina Nacional ya se tienen noticias oficiales del arribo a la Habana, para el día 9 de septiembre próximo, de una división de la escuadra japonesa que realiza un viaje de instrucción.

Al frente de esa división viene el contralmirante Osami Nagano.

El número total de tripulación de los dos barcos de guerra japoneses comprende 23 oficiales superiores de la Plana Mayor, incluyendo los dos comandantes; 27 oficiales, 230 suboficiales y clases, 122 guardiamarinas, 45 alumnos de máquina y 20 alumnos de contaduría, así como una dotación de 1031 marineros.

EL CRUCERO IWATE

El buque almirante es el crucero "Iwate", al mando del capitán de navío Kize Us Usami, desplazando 9.825 toneladas. Está dotado de dos

(Continúa en la pág. DOCE)

Un Señalado Triunfo Para la Cruz Roja de Cuba Obtenido en París

El señor Enrique J. Conill ocupará el cargo de primer vicepresidente de la Cruz Roja Internacional

Enrique J. Conill

En la sesión del Consejo de Gobernadores de la Liga de las Sociedades de la Cruz Roja, cuyo organismo radica en París y que fué celebrada el día siete del mes de mayo último, en la que estuvieron representadas cincuenta y cuatro naciones por uno o dos delegados, entre las cuales figuró Cuba, se trataron puntos de vital importancia para el orden general de la estabilidad de la Cruz Roja Internacional.

Según manifestaciones del juez John Barton Payne, presidente del Consejo de Gobernadores y de la Cruz Roja Americana, dicha reunión ha sido la más importante que jamás se ha celebrado en el mundo para tratar asuntos de la Cruz Roja.

La cuestión palpitante que había de discutirse era la fusión de la Liga con el Comité Internacional, asunto éste que dió lugar a una discusión muy animada.

Con objeto de simplificar la organización de la Liga de acuerdo con la experiencia adquirida durante los últimos años; y para que puedan efectuarse ciertas modificaciones que permitan una distribución más juiciosa de los altos funcionarios de la Liga, se propuso la enmienda de los estatutos y del reglamento interior.

En la expresada reunión se acordó crear tres puestos de vicepresidentes, y que los titulares de dichos puestos sean nombrados por el propio Consejo de Gobernadores por un período de dos años, pudiendo ser reelecto en el citado cargo.

(Continúa en la pág. DOCE)

EL GOBERNADOR DE LA FLORIDA

Hizo ayer una visita al Alcalde de la Habana, cambiándose entre ambos cordiales saludos

El Gobernador del Estado de la Florida, Mr. John M. Martin, que desde hace varios días es huésped distinguido de la Habana, hizo ayer una visita de cortesía al Alcalde de esta ciudad, doctor Miguel Mariano Gómez.

Con el Gobernador floridano fueron el señor Rafael Martínez Ibor, alto funcionario de la Secretaría de Estado, y varios miembros de la Comisión Nacional para el Fomento del Turismo.

En su despacho oficial de la Alcaldía recibió el doctor Gómez Arias a los visitantes, teniendo para con ellos, y muy especialmente para Mr. Martín, especiales deferencias.

(Continúa en la pág. DOCE)

ESTADO DEL TIEMPO

CASA BLANCA, Junio 15.—DIARIO, Habana.—Estado del tiempo miércoles siete a m.: Barómetro normal en Golfo de Méjico con buen tiempo y vientos variables. Atlántico Norte de las Antillas, buen tiempo, barómetro sobre la normal, excepto algo bajo en inmediaciones Saco de Charleston. Vientos del Este al Suroeste frescos. Mar Caribe Occidental barómetro normal, algunos nublados, vientos del Nordeste al Sudeste, de moderados a fuertes.

Pronóstico Isla: en general buen tiempo hoy y el jueves, excepto desfogue turbonadas diseminadas por todo el territorio. Vientos variables.

Observatorio Nacional.

(Continúa en la pág. DOCE)

LOS GANADEROS CUBANOS ESTAN SUFRIENDO GRANDES PERJUICIOS EN SU NEGOCIO

Abarrotados los potreros de ganado en magníficas condiciones para el consumo público, no se halla salida para él, mientras las reses importadas, en malas condiciones, son sacrificadas

HONDA CRISIS GANADERA EN EL INTERIOR DEL PAIS

Perjudica a los colonos de Oriente el decreto que fija para enero el comienzo de la zafra próxima.—La restricción produjo beneficios a los colonos de Occidente a costa de los orientales

DECLARACIONES DEL COLONO Y GANADERO SR. J. CABRERA

El periodista dejó de ver a Don Juan Cabrera, acaudalado colono de los centrales Francisco, Elia y Santa Marta, justamente en marzo, cuando abandonaba, cumplido el período para el que fué electo, su escaño de la Cámara. El último día de su actuación parlamentaria obtuvo un resonante triunfo legislativo después de un breve discurso, y se retiró a sus colonias de Oriente y Camagüey para atender con el celo propio de los hombres laboriosos, sus inmensos campos de caña y sus crías de ganados, cada vez más pródigas.

Don Juan Cabrera ha vuelto a la Habana, a su linda propiedad de la calle de Montoro, en el delicioso barrio del ensanche de la capital.

Retorna quebrantado de salud a causa del trabajo incesante que embargó en las feraces campiñas cubanas todo su interés. El periodista le visitó, menos por deber profesional que por demandas del afecto que nos inspira el amigo. Pero habiendo sido tema principalísimo de la conversación los acontecimientos económicos del país, no hemos podido resistir al deseo de transcribir para el público las opiniones del señor Cabrera.

Y que nos perdone la indiscreción.

Don [illegible] Cabrera y Hernández, representante a la Cámara

(Continúa en la pág. DOCE)

1.700 Pasajeros de Tercera Salieron Para España en Tres Barcos

Solamente en el día de ayer embarcaron mil cincuenta en los vapores **Espagne** y **Edam**

Durante todo el día de ayer hubo gran animación en nuestro puerto, debido al embarque de dos grandes contingentes de viajeros que se dirigen a Europa.

Por la mañana, atracado al costado sur de San Francisco, se encontraba el vapor correo Espagne, que salió para Vigo, Coruña, Santander y Saint Nazaire, llevando su cupo completo de pasajeros de todas clases en número de 1.200, de ellos 550 de tercera, embarcados en la Habana.

Después del medio día dió comienzo el embarque de los 500 pasajeros de tercera que lleva el vapor holandés Edam, que salió en horas de la tarde para Vigo, Coruña, Santander, Boulongne Sur Mer y Rotterdam.

La holandesa americana en sus tres últimos vapores ha llevado para Europa un total de 1,700 pasajeros de tercera.

Ambos buques fueron escoltados por numerosas lanchas, ocupadas por familiares y amigos de los que embarcaron.

EL SEPELIO DEL DR. OIZ, SUPERVISOR DE "LA BENEFICA" CONSTITUYO UNA SENTIDA MANIFESTACION DE DUELO

El féretro fué envuelto en la bandera cubana. — En el cortejo fúnebre figuraban altas representaciones de todos los cuerpos del ejército.—Noble pensamiento del ejecutivo del "Centro Gallego"

Rodó de la vida a la muerte aquel capitán de Sanidad Militar, todo hombría de bien, que en vida se llamara Bernardo Oiz Ramos. Y desde el Hospital de Columbia, donde rindió su tributo a la muerte, sus restos fueron trasladados a su hogar, envuelto en las sombras de los grandes dolores.

El capitán Oiz Ramos durmió entre flores acompañado por todos sus amigos, sus familiares, sus compañeros de armas y por cuantas personas sabían de su talento y de su caballerosidad. Y ayer a las cuatro de la tarde desde el hogar desolado fué trasladado a la Necrópolis de Colón, seguido de una imponente manifestación de dolor, demostración de que aún se rinde pleitesía a los hombres buenos.

Presidía el cortejo, en representación de sus familiares, su hermano el doctor Rogelio Oiz Ramos, a quien seguía el general Alberto Herrera, Jefe del Estado Mayor del Ejército, acompañado del coronel Rogelio Caballero, Jefe del quinto distrito militar; del Teniente Coronel Núñez Villavicencio; del capitán Portela; del Teniente Coronel Marrá; del capitán Benito Fernández; del teniente Paniagua; del teniente coronel Castillo; del coronel Ferrer; del comandante Díaz Brito; del teniente coronel Iglesias; de los doctores Carrera Boada y Sordo, en representación del Cuerpo facultativo de La Benéfica; del capitán Ruiz Rodríguez León, ayudante del Presidente de la República.

La Comisión Ejecutiva del Centro Gallego, señores vicepresidente don Juan Varela; José López Vilamu Angel Naya, Méndez Terreiro, Barbazán, Prego y Picos, Fraga.

No la presidía su bien querido presidente señor Jesús María Bouza, por encontrarse enfermo y recogido en su hogar.

(Continúa en la pág. DOCE)

UNA CARTA DEL DOCTOR CATALA

Se refiere a las aclaraciones de la Legación dominicana hechas a un escrito suyo

Con verdadero gusto complacemos a nuestro distinguido amigo y compañero en la prensa el doctor Ramón A. Catalá, insertando la siguiente carta en nuestras columnas:

Junio 15 de 1927.

Señor Director del DIARIO DE LA MARINA.

Presente.

Distinguido compañero:

La Legación Dominicana en Cuba ha tenido a bien hacer aclaraciones sobre algunos de los puntos tratados

(Continúa en la pág. DOCE)

LOS CHAUFFEURS SE DIRIGEN AL SEÑOR PRESIDENTE DE LA REPUBLICA EN SUPLICA DE QUE SEA REBAJADO EL PRECIO QUE RIGE PARA LA GASOLINA EN ESTA CIUDAD

VENDIENDOSE EN LA ACTUALIDAD EN TODOS LOS ESTADOS UNIDOS A NUEVE Y DIEZ CENTAVOS, CUESTA EN LA HABANA 25 CENTAVOS CADA GALON, DE LOS CUALES ONCE CENTAVOS Y MEDIO CONSTITUYEN EL ONEROSO IMPUESTO

Una de las asociaciones de chauffeurs de la Habana, compuesta de los modestos obreros del timón, cuyo interés es más que obtener la gloria de convertirse en "ases" el de ganar con las menos angustias la vida diaria que para ellos va siendo muy penosa, se ha dirigido en una reciente carta al Presidente de la República, impetrándole la prestación de un favor: la rebaja del precio de la gasolina, en cuyo artículo vienen esos modestos drivers contribuyendo de un modo exorbitante, por las disposiciones que rigen con los actuales impuestos.

Saben nuestros chauffeurs que el señor Secretario de Obras Públicas, doctor Carlos Miguel de Céspedes, se ha ocupado intensamente de este asunto a fin de obtener el abaratamiento del precio de este combustible y confían en que el dinámico Secretario persistirá en su gestión que redundará en beneficio de aquella sufrida clase.

DE 9 CENTAVOS EN LOS EE. UU. A 25 EN LA HABANA

Alegan los drivers que dedicados al alquiler de plaza en su generalidad cada vez que echan al tanque de sus máquinas un galón de gasolina contribuyen con once centavos y medio a las cargas nacionales o por lo menos a las futuras atenciones del país, porque ese precio se ha impuesto en virtud del artículo 13 de la Ley de Obras Públicas, que fija una contribución de diez centavos por cada galón de gasolina, más uno y medio centavo que se cobra del detallista al consumidor. Con cinco galones de gasolina que es el consumo habitual de un automóvil de poco consumo en marcha constante por la ciudad, cada uno de esos obreros paga al día, de impuestos, la suma de "cincuenta y cinco centavos". Y como ellos mismos afirman hay días que apenas pueden obtener lo necesario para el pago del alquiler de la máquina cuando ésta es alquilada, y lo que deben llevar a los humildes hogares para el sostenimiento de la pobre familia. El precio actual del galón de gasolina en la Habana es de veinticinco centavos.

Hoy día con el número crecido de automóviles de alquiler que hay en la ciudad, lo que fué hace años lucrativo trabajo de gente humilde se ha convertido en penosísimo medio de buscarse la vida. La crisis actual, que alcanza a todos los sectores económicos del país, se refleja principalmente en esta modalidad ciudadana, puesto que la generalidad del

(Continúa en la pág. DOCE)

SUSCRIPTORES:

Para anuncios económicos en horas de oficina llame a los teléfonos M-4115 M-3378

Después de las cinco de la tarde y en días festivos llame al Teléfono A--3856

PARA SUSCRIBIRSE LLAME AL M-84-04

DIARIO DE LA MARINA
ALCANCÍA DEL NIÑO

Sírvase ordenar una suscripción a nombre del señor _____

vecino _____

Ciudad o pueblo _____

Provincia _____

(Nombre del niño)

(Dirección del niño)

(Ciudad o pueblo) (Provincia)

Si la suscripción es para el interior de la República, debe especificarse en el cuadro del cupón si es por trimestre, semestre o año, pues suscripciones por meses sólo se hacen en la Habana y sus barrios.

M.E.C.D. 2016

EPILEPSIA

Curación etiológica de esta enfermedad por un método completamente nuevo y original. Mejoría inmediata de las crísis.

DR. DURAN NARANJO

Ex-Cirujano de los Hospitales de Guerra en el Frente de Francia.—Ex-Cirujano del Hospital de Emergencias. Antiguo interno de los Hospitales de París y Madrid.

CIRUGIA DEL CRANEO Y DEL CEREBRO

CONSULTAS: de 9 a 12. · Calle 27 y K., Vedado. · Tel. F-3373

NOTICIAS DE OBRAS PUBLICAS

LAS OBRAS DE ADAPTACION DEL LOCAL QUE OCUPO LA HACIENDA A FIN DE UTILIZARLO AHORA PARA EL EJERCITO

Adopción de medidas a fin de abreviar hasta donde sea posible los trámites de toda fabricación.—La colocación de balizas en los canales existentes en la isla de Pinos

SE ABREVIARA GRANDEMENTE LA TRAMITACION DE TODO EXPEDIENTE DE LICENCIA DE FABRICACION

Previamente citdaos por el Secretario de Obras Públicas se reunieron en su Despacho, en la mañana de ayer, el doctor Julio Ortíz Casanova, Fiscal de la Audiencia de la Habana, en comisión en dicha Secretaría; el Ingeniero Jefe de la Ciudad, señor Cartañá; el Administrador del Acueducto de la Habana; el Arquitecto señor Vasconcelos, y como invitado especial el Arquitecto señor Armando Gil, Presidente del Colegio de Arquitectos, bajo la Presidencia del Jefe del Despacho de la Secre aría, a fín de tener un amplio cambio de impresiones y recomendar aquellas medidas que pudieran abreviar la tramitación de todo expediente de licencia de fabricación.

Discutidos los distintos puntos e iniciativas sometidos por los concurrentes, la Comisión acordó proponer al señor Secretario de Obras Públicas, la adopción de las medidas que deben tomarse a fín de facilitar, hasta donde es posible, la tramitación de los referidos expedientes de licencias de fbaricación.

INSTALACION DE UNA TUBERIA MAESTRA

Por el Sub-Negociado del Acueducto de Albear, adscrito a la Jefatura de la Ciudad, se dió cuenta al Secretario de Obras Públicas, que de acuerdo con sus instrucciones se está llevando a cabo por la Sección de Conservación y Reparación, la instalación de una tubería maestra de cuatro pulgadas, a fín de darle agua al Castillo de Atarés.

OBRAS PUBLICAS MANTIENE UN ALTO PORCENTAJE DE JORNALEROS NATIVOS

Del parte semanal de los jornaleros que se encuentran trabajando actualmente en la Secretaría de Obras Públicas, y cuyo informe rinde el doctor Céspedes al Honorable Señor Presidente de la República, hemos podido anotar que en el día de ayer se encontrbaan trabajando en los distintos Departmaentos de la referida Secretaría, un total de 9.525 jornaleros, de los que 1.700 son extranjeros y el resto del país.

OBRAS DE ADAPTACION Y DISTRIBUCION DEL ANTIGUO EDIFICIO DE LA HACIENDA

Por el Negociado de Construcciones Civiles y Militares, han sido elevados al Secretario de Obras Públicas, para su aprobación, la memoria, proyecto y presupuesto para las obras de adaptación y distribución del Antiguo edificio de la Secretaría de Hacienda, hoy de Agricultura, que se destinará para las distintas dependencias del Ejército, que se encuentran instaladas hoy en el antiguo edificio de Correos, O'Reilly y S. Pedro, y el cual tiene que ser demolido con motivo de las obras que se viene realizando en la Avenida del Puerto.

ADJUDICADA LA SUBASTA PARA LA CONSTRUCCION Y COLOCACION DE BALIZAS EN LOS CANALES DE ISLA DE PINOS

Previo informe favorable de la Sección de Personal, Contratos, Bienes y Suministros, y con la conformidad del Director General del Departamento, el Secretario de Obras Públicas, ha aprobado la adjudicación al postor señor Atkin Arnold Yates, de la subasta celebrada oportunamente para la construcción y colocación de balizas en los canales de Isla de Pinos por haber sido su proposición, ascendente a la suma de $3.861.60, la más beneficiosa para los intereses del Estado.

Estas obras comenzarán quince días después de firmado el contrato y para su terminación se concede, de acuerdo con el pliego de condiciones que sirvió de base a la subasta, un plazo de treinta días.

REPARACION DE LA CASETA DE RESGUARDO DE LA ADUANA DE CARDENAS

Por el ingenier oJefe del Distrito de Obras Públicas de la Provincia de Matanzas, se dió cuenta al Secretario del Ramo, que han sido terminadas las reparaciones que se venían efectuando en la Caseta de Resguardo de la Aduana de Cárdenas..

Dada la urgencia de estas obras fueron llevadas a cabo por ajuste, y abonadas con cargo al Decreto número 1643, de 26 de Octubre de 1926.

SE PROCEDE AL SOTERRAMIENTO DEL TENDIDO DEL ALUMBRADO DEL PARQUE DEL HOSPITAL GENERAL DE COLUMBIA

El Secretario de Obras Públicas, ha impartido su aprobación, de acuerdo con el informe favorable de la Sección de Personal, Contratos, Bienes y Suministros al contrato celebrado con los señores L. Sosa y Compañía, para la instalación soterrada del tendido eléctrico para el alumbrado del parque del Hospital General de Columbia.

MEJORAS EN LOS TALLERES DE OBRAS PUBLICAS

Por el doctor Carlos Miguel de Céspedes ha sido aprobada la memoria, el proyecto y presupuesto, que le fueran sometidos por el Negociado de Construcciones Civiles y Militares para distintas obras de mejoras y reparaciones en el local ocupado por los Talleres del referido Departmaento, en el Antiguo Convento de Santa Clara.

El presupuesto de dichas obras alcanza a la suma de $1.763.57, que se abonarán con cargo al crédito concedido por Decreto número 1643, de 26 de Octubre de 1926.

LICENCIAS DE FABRICACION FAVORABLEMENTE INFORMADAS

Previo informe de la Oficina de Ensanche y Embellecimiento de la Secretaría de Obras Públicas, se ha comunicdao al señor Alcalde Municipal que pueden ser concedidas las siguientes licencias de fabricación:

Expedientes números: 55.748, señor Enrique Margarit, calle Zaragoza entre Manila y Peñón; 61.328, señor Victoriano de la Vega, Manhattan y Finlay, Reparto "Los Pinos"; 66.878, señor Jacinto del Río, Fernández de Castro entra Avenida del Oeste y Avenida de Pastor, Reparto "Los Pinos"; 71.557 señor César Pérez, calle 23 número 396, Vedado; 66.580 señor José Hernández Quintana, Alamo entre Calzada y San Antonio, Arroyo Naranjo; 66.299, señor Antonio Areces Maseda, Antilla esquina a Yumurí, Reparto San José, Arroyo Apolo; 60.592, señor Antonio Pérez, San Mariano esquina a J. A. Saco; 65.745, señor Amado del Valle, Concepción entre Novena y Décima, Víbora.

LA LIGA DE LAS NACIONES Y EL TRATO A LOS EXTRANJEROS EN LOS PAISES MIEMBROS DE LA SOCIEDAD

Informe rendido por el letrado consultor de la Cámara de Comercio Industria y Navegación de la Isla de Cuba al Presidente de la expresada entidad, en relación con el asunto expresado

Habana, junio 14 de 1927.

Sr. Presidente de la Cámara de Comercio, Industria y Naveación de la Isla de Cuba.
Presente.
Muy señor mío:

Tengo el honor de referirme a su ateneta comunicación del día 13 de mayo último, por la que se confiere traslado a este Departamento Legal de la que dirige a la Cámara el señor Subsecretario de Estado, en 3 del propio mes, y en la que se interesa por la Secretaría de Estado la opinión de esta Consultoría respecto a las recomendaciones hechas por el Comité Económico de la Liga de las Naciones, aprobadas por el Concejo de aquel organismo internacional, contenidas en el anexo número III, sobre el tratamiento de los extranjeros y de las empresas extranjeras; participándole a continuación el criterio de este Departamento sobre el asunto:

Materia consultada:

El citado anexo número III aprobado por el Consejo de la Sociedad de las Naciones, que se transcribe a continuación, para no desarticular el presente informe, dice a la letra:

EL TRATO DE LOS EXTRANJEROS Y DE LAS EMPRESAS EXTRANJERAS

El Consejo de la Sociedad de las Naciones, estimando que el otorgamiento de las garantías legales, administrativas, fiscales y judiciales necesarias para los extanjeros y para las firmas o sociedades de uno de los Estados, Miembros de la Sociedad, que sean admitidos al ejercicio de su comercio, industria o de cualquier otra ocupación en el territorio de algún otro Estado, Miembro de la Sociedad, o a establecerse allí, es una de las condiciones de la cooperación económica entre los pueblos:

Recomienda a todos los Estados Miembros de la Sociedad los principios expuestos a continuación, que deberían procurar llevar a la práctica, ya sea mediante la adaptación de su legislación nacional, ya sea mediante la concertación de acuerdos bilaterales:

1.—Respecto de las personas, firmas o sociedades comerciales, industriales, financieras, o de seguros, admitidas a establecerse en el territorio de otros Estados, de conformidad con las Leyes y Reglamentos, sería necesario que el otorgamiento del trato nacional en materia fiscal fuera una regla rigurosa. Dichas personas, firmas o sociedades comerciales, industriales, financieras o de seguros, no debieran estar en ningún caso sometidas, en lo que concierne a sus bienes, su industria, su comercio o a cualquier otra forma de actividad económica, a impuestos generales o locales o a contribuciones, cualquiera que fuere la naturaleza de estos, distintos o más elevados que aquellos a que están sujetos los nacionales de su Estado, reserva hecha de las concesiones excepcionales justificadas únicamente por necesidades de interés público, y que debieran ser aplicables sin distinción de nacionalidad.

2.—En todo caso, si una persona, firma o sociedad es admitida a ejercer en un país su industria, comercio o cualquier otra ocupación, sin estar establecida en dicho país, el trato en materia fiscal reservado a tal persona, firma o sociedad, no debiera colocarla en un estado de inferioridad en relación con los nacionales, reserva hecha a la excepción mencionado en el artículo que precede.

3.—Cuando una empresa extranjera, establecida en el territorio de un Estado, en una sucursal o una agencia de una empresa cuyo domicilio social se encuentra en algún otro Estado, el siguiente principio debe observarse en cuanto a la aplicación de impuestos a tal empresa; los impuestos, en el país en el cual la empresa extranjera está establecida, deberán, cuando se trate de un impuesto sobre el capital, restringirse estrictamente al capital realmente empleado en ese país y, en los casos en que el impuesto se establezca sobre las utilidades o los ingresos, debe limitarse a las utilidades o ingresos resultantes de la actividad desarrollada en ese país.

4.—Las personas, firmas o sociedades de las Naciones, admitidas a establecerse en el territorio de algún otro Estado Miembro de la Sociedad, debieran tener en este territorio plena libertad para adquirir y poseer los bienes de todas las clases, muebles o inmuebles, que sean necesarios para su actividad económica y que las Leyes de dicho Estado extranjero permitan o en lo sucesivo permitieren que adquieran o posean los extranjeros procedentes de otro Estado.

5.—Dichas personas, firmas o sociedades debieran poder disponer de dichos bienes, muebles o inmuebles, a que se contrae el artículo precedente, especialmente en lo que concierne a la cesión, permuta, donación y legados, conforme al régimen nacional aplicado sin modificación ni restricción alguna.

6.—El régimen fiscal referente a la exportación del producto de la venta de bienes, muebles o inmuebles, por dichas personas, firmas o sociedades, o la reglamentación relativa a las divisas extranjeras resultante de estas exportaciones, no debiera establecer distinción alguna basada en la nacionalidad del exportador.

7.—Las personas, firmas o sociedades admitidas a establecerse en el territorio de un Estado Miembro de la Sociedad, debieran poder comparecer en justicia, para la defensa de sus derechos, ya sean con el carácter de actor, ya sea en calidad de demandado, conforme a las Leyes de dicho Estado.

8.—Las disposiciones arriba mencionadas son aplicables, a reserva de una justa reciprocidad, sin que constituyan obstáculo a mayores facilidades que en virtud de facultades derivadas de su legislación, ciertos Estados pudieran otorgarse recíprocamente, sin poder por ese medio perjudicar los intereses de terceros Estados o de los extranjeros procedentes de éstos.

9.—Queda entendido que nada en los presentes artículos obligará a un Estado a acordar los beneficios que de ellos se derivan a una sociedad respecto de la cual se comprobare que el control financiero está en manos de los extranjeros procedentes de un Estado que no hubiere aceptado las presentes recomendaciones o cuyo domicilio verdadero radica en el territorio de tal Estado.

10.—Aunque los principios relativos al trato equitativo, expresados en los presentes artículos, deben observarse universalmente en todos los territorios colocados bajo la soberanía o autoridad de los Estados Miembros de la Sociedad, se reconoce que, en casos especiales, respecto de las colonias de ultramar, los protectorados o los territorios bajo mandato, pudiera resultar imposible la aplicación de algunas de las disposiciones detalladas en estos artículos o que las mismas solamente puedan aplicarse a reserva de hacerle las modificaciones necesarias para adaptarla a las condiciones especiales y a las circunstancias locales.

En estos casos, los Estados interesados aplicarán un régimen que respete los principios formulados en los presentes artículos.

OPINION LEGAL

Para esta consultoría, que forma parte de una institución cubana, es realmente satisfactorio comprobar y demostrar que la totalidad de las recomendaciones que en 1925 estima necesarias la Sociedad de las Naciones, para un trato justo y equitativo de los intereses económicos de los nacionales de países miembros de la Sociedad, establecidos en el territorio de otras naciones, son ya, desde la fundación de nuestra nacionalidad, que data de 1902, principios consagrados a la legislación.

En corroboración de lo expuesto y para mejor comprensión de este informe, nos referimos, por su orden, a los apartados del citado anexo III.

I.—El trato fiscal a los extranjeros está equiparado en Cuba al que reciben los nacionales, en fuerza del artículo 10 de la Constitución, que a la letra dice:

"Los extranjeros residentes en el Territorio de la República se equipararán a los cubanos. 6o. En cuanto a la obligación de contribuir a los gastos públicos del Estado, la Provincia o el Municipio".

En Cuba no existe ninguna ley que favorezca a los nacionales en la cuantía de los impuestos o tributos, y si se promulgara sería inconstitucional en fuerza al precepto citado.

II.—Este extremo queda contestado con el precepto constitucional anteriormente transcripto.

III.—En Cuba no existe ningún impuesto sobre el capital y cuando se estableció por la ley de primero de febrero de 1920 el impuesto de 4 por 100 sobre las utilidades, hoy derogado, su exacción se limitaba a las obtenidas por las sucursales o filiales establecidas en el país o a las que obtuviera de sus operaciones en Cuba.

IV y V.—Las recomendaciones de estos apartados están garantizadas a los extranjeros en Cuba por el inciso 3o. del artículo 10 de la Constitución, que dice: "Los extranjeros residentes en el territorio de la República estarán equiparados a los cubanos. 3o.—En cuanto al goce de los derechos civiles en las condiciones y con las limitaciones que establezca la ley de extranjería". Y la ley de extranjería en su artículo 38 dispone que: "Los extranjeros podrán adquirir y poseer en el Territorio de la República toda clase de bienes muebles e inmuebles". Sin que en dicha ley ni en ninguna otra se impida a los extranjeros el ejercicio pleno del derecho de propiedad que regula el Código Civil.

VI.—En Cuba no existen establecidos derechos de Aduanas sobre la importación más que el impuesto sobre el azúcar, el de la exportación de cuero de ganado mayor y el creado por el artículo XVII de la Ley de 15 de julio de 1923 (Ley de Obras Públicas), sobre dinero o su equivalente que salga al extranjero pero sin que se establezca ninguna diferencia en orden a la nación a donde se dirija la exportación, ni en cuanto a la nacionalidad del que corresponda abonarlo.

VII.—Todos los extranjeros en Cuba pueden libremente comparecer en juicio. Y en materia civil existe una excepción dilatoria, en el juicio ordinario de mayor cuantía, establecida en el artícula 534 de la Ley de Enjuiciamiento Civil, conocida por la "fianza de arraigo" (Judicatum solvi) ejercitada contra extranjeros y en la forma y condición en que en los países a que pertenecen se exigiere a los cubanos. En materia criminal la denuncia puede hacerse libremente, sin obstáculo por la nacionalidad del denunciante, y la querella, o sea el ejercicio de la acción penal, también puede ejercitarse por los extranjeros, siempre que presten fianza, excepto en el caso de tratados internacionales, y en todo caso con derecho al principio de reciprocidad. (Artículo 281 de la Ley de Enjuiciamiento Civil).

VIII.—El principio de estos extremos, contiene una facultad para facilitar tratados de reciprocidad.

IX.—Por este apartado el Comité Económico y el Consejo de la Liga de las Naciones velan por la exclusividad a favor de los Estados componentes de la Sociedad de los beneficios acordados para sus miembros.

X.—Este apartado no tiene aplicación en Cuba.

En vista de lo anteriormente informado, esta consultoría es de opinión que estando de lleno nuestro país con su legislación actual, en las recomendaciones aprobadas por el Consejo de la Liga de las Naciones, sería conveniente, al comunicarse así a dicho organismo internacional que se recaba por los medios procedentes, que por los demás Estados, miembros de la Sociedad se concedieran a los extranjeros, o al menos a los cubanos, las propias ventajas que en nuestro territorio disfrutan los nacionales de los demás países.

Quedo de usted con todo respeto,

MARIO DIAZ CRUZ.

He Aquí "Gets-It"

El destructor de callos más rápido en el mundo

Acaba con el dolor en 3 segundos

"Gets-It" es un líquido científico usado por millones de personas, entre ellas los más famosos atletas, doctores, bailarinas y todas aquellas personas que tienen que andar mucho. Destruye los callos. Una gota quita el dolor en 3 segundos. Podrá andar en paz. Existen imitaciones. Cuídese de ellas. Exija el legítimo "Gets-It." De venta en todas partes. Un frasquito contiene suficiente líquido para destruir una docena de callos. "Gets-It," Inc., Chicago, E. U. A.

"GETS-IT"

AUTO-INTOXICADO = NO ES SU CARRO, SINO SU ORGANISMO

EL QUE ESTA INTOXICADO, POR LAS MALAS DIGESTIONES, DISPEPSIA, ACIDEZ, ESTREÑIMIENTO.

LA VIDA ES UN PROCESO CONTINUO DE ASIMILACION Y ELIMICION. SI SU CUERPO NO ELIMINA LAS TOXINAS SU SANGRE SE AUTO-INTOXICA Y SE PRODUCE

JAQUECAS, MAREOS. ACEDIAS, MALESTAR

TENGA SIEMPRE A MANO

MAGNESIA SARRÁ

SABROSA - ESPUMANTE - ANTIACIDA

UNA CUCHARADA POR LAS MAÑANAS LO CONSERVA LIGERO, FELIZ Y DISPUESTO PARA EL RESTO DEL DIA.

RECHACEN LAS IMITACIONES
EXIJA "SARRÁ"

FABRICADO POR LA MAYOR DROGUERIA
SARRÁ
31 EDIFICIOS 600 EMPLEADOS

Neptuno 185. Teléfono U-5025 — **Dr. M. SEGUROLA** — Especialista Policlínica Nacional

CIRUJANO ESPECIALISTA DE VIAS URINARIAS

Enfermedades venéreas. Impotencia. Espermatorrea. De 11 a 1 y de 4 a 6

MOBILIARIO PARA OFICINAS

GF Allsteel

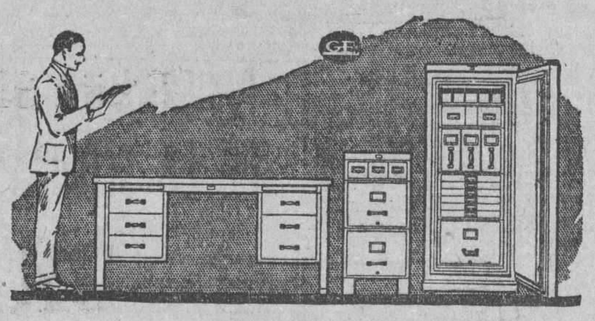

La Secretaría de Obras públicas, La Cia. Cubana de Contratistas y la Warren Bros, han elegido para la protección de sus documentos y libros, los muebles de seguridad "ALLSTEEL".

Esta famosa marca unida a la magna obra de la Carretera Central, es nuestra definitiva consagración.

MORGAN & McAVOY Co. — Aguiar No. 79 — Habana — Tel. A-4102

LAUREANO GARCIA — José A. Saco baja No. 13 — Santiago de Cuba

FELIPE RIVERO Y ALONSO

ABOGADO Y NOTARIO

Se entregan con su legalización Consular las escrituras destinadas al extranjero. Rapidez en el despacho de toda clase de escrituras. Traducción para protocolarlos de documentos en los idiomas inglés y francés.

EDIFICIO:
BANCO COMERCIAL DE CUBA
AGUIAR, 73, Dptos. 710, 11 y 12. Teléfono M-1472.

No hay bebida más sana y sabrosa que el agua fresca, con una cucharada del purgante suave y refrescante, "SAL DE FRUTA" ENO.

Marca de ENO'S "FRUIT SALT" Fábrica

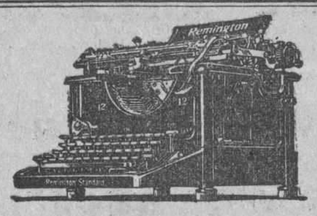

La Remington
Nuevo Modelo No. 12

Está recibiendo la acogida más calurosa que jamás se ha dado a máquina alguna en Cuba.

Está adoptándose por el Comercio, la Banca, El Gobierno, las Escuelas de Mecanografía y oficinas en general. Pida catálogos e informes.

Ventas a Plazos desde $11.00 al mes

Remington Typewriter Company of Cuba

Pdte. Zayas (O'Reilly) 31 — Habana — Tels. A-2828, M-7117

DE DIA EN DIA

En el Japón, desde que aquel país ha entrado en la vida civilizada y ya no creen allí que la tierra tiembla porque se enoja el gigante que la sustenta sobre sus hombros, se estudia, paciente y concienzudamente, para determinar las causas y los efectos de los terremotos; esto último para ver el modo de evitarlos.

Las tales investigaciones vienen haciéndose a través de 40 años, por lo menos. Lo prueba que en los observatorios sismológicos del imperio nipón, existe un modelo en alambre de la trayectoría seguida por la superficie terrestre durante el terremoto de Tokio en 1887, modelo construído con precisión matemática.

Tan paciente labor va llegando a conclusiones prácticas, de las que estarían indiscutiblemente muy lejos los inteligentes japoneses si se hubieran limitado a seguir creyendo que eso de los temblores de tierra jamás podría ser comprendido por la mente humana, debido a no tener otras leyes que el capricho de la divinidad gigantesca que se había echado el mundo a la espalda. Lo que hicieron los japoneses de su mitológico personaje, después que los geólogos los convencieron de que la tierra es redonda y no se apoya en nadie, no lo sabemos. Pero con seguridad a estudiar la verdadera causa de los terremotos, y, como también hemos dicho a buscar la mejor manera de remediar sus desastrosos defectos.

Las conclusiones prácticas acaba de formularlas la comisión de técnicos en el ramo de construcción designada por el Gobierno de Tokio. Y hemos visto, en efecto, los grabados que publica una revista científica reproduciendo los modelos de viviendas, a cuyas características básicas "tendrán que atenerse" los constructores en lo sucesivo. Fíjese bien el lector en la frase entrecomillada "tendrán que atenerse". El Gobierno del Japón, ya no dejará en libertad a sus ciudadanos de fabricar casas a su antojo, aun cuando los planos sean correctos desde el punto de vista arquitectónico pero en países en que la superficie terrestre no padece de ataques de epilepsia. Aparte, incuestionablemente, del sentimiento paternal que así hace velar al Estado nipón por la salud de sus nacionales, puede que haya en la imposición un motivo egoista. Más de una vez el Tesoro japonés habrá tenido que acudir en socorro de los propietarios daminificados por una de esas catástrofes y se propondrá razonablemente evitarlas hasta donde pueda, para que cada vez le vayan resultando más baratas. En último extremo, advertirá que el que no se atenga a lo dispuesto renunciará a todo auxilio. Pero, es más propable que la imposición sea radical, teniendo en cuenta que no sólo se evita el daño a la propiedad sino a las personas.

El reverso de esta medalla, puede contemplarse en Cuba, donde las autoridades, conmovidas ante el desastre causado en las viviendas por la última tempestad ciclónica, repartieron una gran cantidad de madera y techos de zinc para que cada uno volviera a levantar su casa...como le diera la gana. Los fondos necesarios no fueron aportados por el Tesoro, es verdad. Más si el caso se repite—y no hay quien pueda dar garantías contra su repetición,—el el Gobierno no tendrá más remedio que rascarse el bolsillo, porque a nadie le gusta pagar los vidrios rotos por la imprevisión inexcusable.

En cuanto al otro azote natural que padecemos y padeceremos mientras nuestra situación geográfica no varíe, lo que parece bastante difícil, no tiene tampoco perdón de Dios que nos estemos portando frente a él, como lo japoneses de la era precivilizada ante los temblores de tierra; dispuestos a soportarlo con fatalismo estúpido, cual si creyéramos, otra cosa que las brasas encendidas otra cosa que ls brasas encendidas que arroja en venganza el espíritu de atuey. En nuestra apatía, no nos hemos molestado siquiera en forjar un mito. La creencia campesina acerca de los rayos, se limita a asegurar que se trata de piedras incandescentes, las cuales se apresuran a buscar muchas veces en el lugar donde vieron producirse el chispazo; pero nadie ha visto al que las tira; que es, según todos los indicios, de los que tiran la piedra y esconden la mano, ni nadie se ha preocupado por averiguarlo. Nuestro "folklorismo" no pasa de ahí.

Por nuestra parte, hemos vuelto a machacar sobre el mismo asunto, como en años anteriores, cuando ha empezado la serie de desgracias personales y daños materiales que ocasionan los rayos en la temporada equinocial. Ya en esta, apenas iniciada, han ocurrido dos muertes: la de un muchacho en la región oriental y la de una mujer, el otro día cerca del Cementerio de Colón. Esta infeliz, estando aun la tormenta en su desarrollo, salió con una hoz en la mano, que es como decir empuñando un pararrayo, insperfecto, lo que, según los técnicos, es peligroso para los mismos edificios cuanto más para las personas.

El buen pararrayo, según la teoría moderna, no es el que se hace cargo de la chispa cuando esta se produce, sino el evita que se produzca.

Pero todo esto y muchas cosas más, que saben los técnicos, debieran ser asuntos vulgarizados oficialmente, como de seguro en el Japón se vulgarizan los conocimientos sobre los terremotos, para que las gentes se prevengan.

Y a quien acabe de convencerse de que el preopinante es un chifladc, se emplaza a que vuelva a tenerlo por tal, a todo aquel que en esta época de la diaria lluvia de fuego, tenga la desgracia de ver caer fulminado a un hijc, a una hija, a un hermano, al padre, a la madre, al esposo.

Entonces hablaremos.

MUJERES Y PEMARTIN, HASTA EL FIN...
Vermú Coñác y Jerez

COMPLETAM ENTE BIEN

Caibarién, junio 20 de 1920.

Sr. Dr. Arturo C. Bosque.
Habana.

Muy señor mío:

Habiendo leído varias veces en un periódico de esa localidad, que daban a usted las gracias por el específico y tan nombrado "GRIPPOL", que tan buenos resultados les había proporcionado, y siendo como es verdad, no quiero ser menos que dichos señores, darle a usted las más efectivas gracias, y, al mismo tiempo, para que usted pueda dar publicidad a esta carta si lo cree conveniente.

Hace algún tiempo que venía padeciendo de un dolor de espalda y unos catarros que por muchas medicinas que he tomado, de nada me sirvieron cuando creía llegar a encontrar remedio para mi curación; hasta que tuve la suerte de leer el anuncio del "GRIPPOL" y me determiné a tomarlo; cuando tomé el primer pomo noté mejoría; pero al segundo me encontraba completamente bien de todo aquel dolor de espalda y el catarro aquel tan fuerte que me caía.

Le doy las más expresivas gracias y queda de usted atentamente s. s. q. b. s. m.,

Rigoberto Capdevila Molina

El "Grippol" es una excelente medicación en el tratamiento de la gripe, tos, catarros, bronquitis, laringitis y, en general, en todas las enfermedades del aparato respiratorio.

NOTA: Cuidado con las imitaciones; exíjase el nombre "BOSQUE" que garantiza el producto.

ELIXIR tónico ANTIFLEMÁTICO del Dr GUILLIÉ

Empleado, desde 1812, contra las enfermedades ocasionadas por la BILIS y las FLEMAS (Enfermedades del *Hígado, Estómago, Intestinos, Corazón, Fiebres, Paludismo, Congestiones, Reumatismos*).

Exigir la firma Paul GAGE
PARIS, 32, Rue de Grenelle
y en TODAS LAS FARMACIAS

AVISO

Los señores Capín y García dueños de la popular casa de préstamos "La Regente", situada en Neptuno y Amistad, ruegan a las personas que tienen alhajas empeñadas y adeudan seis meses, pasen a pagar los intereses y renovar las papeletas, para así no incluirlas en el próximo remate de prendas.

Dr. E. FITERRE

Profesor Titular de la Universidad por oposición.

NIÑOS

CONSULTAS DE 4 A 6

Lealtad, 116 (bajos). Tel. A-6142
3641 alt. 21 Ab.

NUEVOS ALAMBIQUES

para BESTILAR Y RECTIFICAR RON, AGUARDIENTES, ALCOHOLES, etc.

DEROY FILS AINÉ
CONSTRUCTEUR
76, rue du Théâtre
PARIS

GUIA PRÁCTICA del Destilador de AGUARDIENTES, ESENCIAS, etc. MANUAL del fabricante de RON y TARIFA ILUSTRADA enviados franco.

TODOS AQUELLOS QUE SUFREN DEL ESTOMAGO Y ASI MISMO TODOS LOS QUE SE ENCUENTRAN DEBILITADOS POR UNA LARGA ENFERMEDAD Y EN QUIENES LAS FUNCIONES DEL ESTOMAGO SE HALLAN RETARDADAS

DEBERAN TOMAR EL

DIGESTIVO CLIN

SU EFICACIA ESTÁ RECONOCIDA POR LAS CELEBRIDADES DEL MUNDO ENTERO.

COMAR & CIA
20 Rue des Fossés St Jacques—PARIS

Por los Juzgados de Primera Instancia

MAYOR CUANTIA

Alfredo Fernández, y Ovando contra John W. Henney And Co. sobre cumplimiento de contrato en el Norte; Valeriana Ciriaca Díaz contra Gil Martínez Perié, en Almendares: J. Ulloa y Cía. contra Esteban Brera, de Santiago de Cuba, en el Centro y Eduardo Caamaño y Touchard contra Julio Mesa, en el Oeste.

MENOR CUANTIA

Antonio Añiel y Rodríguez contra "Ron y Hnos'.. en el Sur y Unión Comercial de Cuba S. A. contra Lorenzo Pérez Vilaclara en el Oeste.

DILIGENCIAS PREPARATORIAS

El bufete de Núñez Mesa-Machado a nombre de Eduardo A. Blanco y Montero, natural de Sagua la Grande y vecino de San Lázaro esquina a N, ha promovido diligencias preparatorias para la vía ejecutiva contra Carlos de la Rosa, que fué vecino de Reina 59 para que abone la suma de $3,416.72 importe de un pagaré otorgado en 16 de agosto de 1923 y que venció en 15 de julio de 1924, extendido a favor de Hijos de H. Alexander, se tramita este asunto en el Juzgado Norte.

CUANDO SIENTA USTED QUE LE COMIENZA UN RESFRIADO tómes 1 LAXATIVO BROMO QUININA para evitar la causa y para fortificar el cuerpo contra ataques de Grippe o Influenza. Es un remedio eficaz y probado. La firma de E. W. GROVE se halla en cada cajita.

Dr. Hernando Seguí

GARGANTA, NARIZ Y OIDOS

PRADO, 38; DE 12 A 3

DR. GONZALO PEDROSO

CIRUJANO DEL HOSPITAL MUNICIPAL DE EMERGENCIA

Especialista en Vías Urinarias y Enfermedades venéreas. Cistoscopía y cateterismo de los uréteres. Cirugía de Vías Urinarias. Consultas de 10 a 12 y de 3 a 5 p. m. en la calle Avenida de la República 254.

E 16 Ind. 1 En.

DR. GARCIA AMADOR

Especialista de París, Berlín y Londres

Piel, Sangre, Génito Urinarias

De regreso de Europa dispone de tratamientos eficaces para BARROS, MANCHAS, HERPES, etc., Estirpación de Bellos, Lunares, por ELECTROLICES, DIATERMIA, NIEVE CARBONICA Y OZONOTERAPIA. Obispo 59, de 9 a 11 y de 4 a 6. A-7311. San Nicolás número 9, de 2 a 4. A-1471.

M.E.C.D. 2016

Liquidación con Grandes Rebajas

Adquiera usted una de las magníficas poncheras que estamos liquidando, un juego de café de plata o un juego de cubiertos y hará la mejor inversión del año. Ofrecemos también a precios reducidos, jarrones, macetas, escribanías, ceniceros y otros artículos. En objetos para regalos tenemos muchas novedades.

NI UN SOLO ARTICULO CARO

VENECIA

OBISPO, 96. TELEFONO A-3201...

DE AGRICULTURA

MARCAS DADAS POR AGRICULTURA PARA MARCAR EL GANADO

Relación de los títulos de propiedad concedidos por la Secretaría de Agricultura

MARCAS

El señor Secretario de Agricultura ha concedido las marcas para señalar ganado que solicitaron registrar los señores siguientes: Francisco Luiz y Alcázar, Florencio Salcedo, Pedro Pérez Baldara, Manuel Pérez Arias, Benito Luis Llanes Eleuterio Sosa y Pérez, Francisco Hidalgo González, Marcelino Rebosa Rodríguez, Pedro González González José de la C. Ronquillo López, Antonio Vázquez Negro, Bartolomé López, Secundino Meroño, José V. Alvarez, Eduardo González, Teodoro Castellanos, Salvador Aguero Castellanos, Vicente Pellicier, Justo González y Pablo Lara.

TITULOS EXPEDIDOS

Se han expedido títulos de propiedad a los señores Alberto y Enrique Sánchez del Monte, Juan Pérez González, Angel Araujo Licea, Vitaliano Ramírez, Aurelio Peña Toranzo, Arquilio Abreu Estrada, Williams B. Holmsley, Eufemio Milanés Céspedes, Cándido García Hurtado, Manuel Ramos Alvarez, Alvaro Pardo Guevara, Miguel Angel Cabrera y Varela, Victorino Vega, Joaquín Cabezas y Cabrera, Ana Coca Rodríguez, José Arias, Aurelio Sosa, Juan Antonio Vezrunes y Miguel Hernández Membribe.

EL PRESIDENTE DE LA ASOCIACION DE FIRMAS EXTRANJERAS, VISITO AL SECRETARIO DE HACIENDA

En la mañana de ayer el Presidente de la Asociación de Representantes de Firmas Extranjeras señor Armando Marcé, y el señor José Ortega, miembro de la Junta Directiva, visitaron al Secretario de Hacieida. Este señor con toda la cortesía que siempre dispensa a los miembros de la Asociación de Representantes de Firmas Extranjeras y después de haberle expuesto el señor Marcé la nenesidad de suprimir uno de los libros que por la reciente Ley de 27 de Enero tienen que llevar los comisionistas, le ofreció resolver ese asunto favorablemente, en los primeros días del mes entrante, a cuyo efecto le citó para una nueva entrevista que ha de celebrarse en los primeros días del mes de Julio.

El señor Marcé también trató con el señor Secretario de Hacienda acerca de la implantación de los nuevos aranceles y el señor Gutiérrez de Celis, aseguró al señor Marcé, que serían puestos en vigor en un futuro cercano, pues él era un convencido de la necesidad de la implantación de estos aranceles para la protección de la industria cubana.

En cuanto a la reducción y aumento de los adeudos algo ha hecho sobre esto, pereo nada que cambie la forma que había adoptado la Comisión Arancelaria.

Ambos comisionados salieron muy complacidos de la Secretaría de Hacienda y se proponen volver a entrevistarse con el mismo.

POR FIN, HABLAN LAS CLASES VIVAS DEL PAIS

No era posible permanecer en el silencio, y ya han hablado numerosas corporaciones declarándose partidarias del moscatel Quincarne, vino que a su muy delicioso sabor une las más valiosas propiedades reconfortantes y alimenticias. El sin rival moscatel quincarne— que importa la compañía vinatera— se vende en los establecimientos bien surtidos de toda la República.

Junio 15.

Dolores de Muelas se quitan con RELAMPAGO No quema la boca

NOTICIAS DE LOS JUZGADOS

SE REALIZAN INVESTIGACIONES PARA ESCLARECER UNA TENTATIVA DE ESTAFA A UNOS PANADEROS DE ESTA CIUDAD

Un individuo de Matanzas presentó una querella por estafa de veinte mil pesos en oro contra dos sujetos de esta ciudad. Importante estafa a la Asociación de los Cronistas Regionales

Desde hace días investiga la Policía Judicial las actividades que en torno a dos ciudadanos de Polonia, Sepse Chamonivicky y Moises Beaggelemeni, dueños de la panadería sita en Cuba 83, desplegaban varios individuos, empeñados en estafar a los polacos referidos cierta cantidad de dinero, haciéndoles creer que de no entregar la cantidad que le pedían sería clausurado el establecimiento por Sanidad.

El pasado sábado, el doctor Carlos Calonge, Jefe del Negociado de Inspección Sanitaria de Casas y Establecimiento y el doctor Carlos Taboada, Jefe auxiliar de la Jefatura Local de Sanidad de la Habana, tuvieron conocimiento de una denuncia hecha al jefe del Negociado de Ordenes de clausuras, sobre la necesidad de clausurar una panadería que ilegalmente se encontraba establecida en Cuba 83, sin reunir los requisitos legales, y el mismo día ambos doctores se personaron en la panadería citada, que examinaron detenidamente, comprobando que se encontraba en perfectas condiciones higiénicas y que no solo no funcionada ilegalmente sino que se hallaba matriculada en la Alcaldía con su licencia correspondiente, que exhibieron los dueños, Chaminivicky y Beaggelemeni.

El lunes, en los momentos en que se encontraba el doctor Calonge informando al doctor Geli, del resultado de su visita, se personaron en el despacho de este último los doctores Luciano Hernández Mora, con bufete en el departamento 207 del edificio Larrea, y Pedro Luis Vargas, de Cárdenas, vecino de San Miguel 158, los cuales denunciaron la referida panadería por funcionar sin cumplir las Ordenanzas Sanitarias, ostentando el primero la representación de numerosos industriales panaderos.

El doctor Calonge explicó entonces el resultado de su visita a la panadería referida, desvirtuando los cargos que contra ella acumulaban los doctores Vargas y Hernández, e invitándolos a que fuera con él al establecimiento para demostrarles practicamente lo falso de sus imputaciones.

Ayer miércoles se personó en el despacho del doctor Calonge uno de los dueños de la panadería de Cuba 83, Sepse Chaconivicky, y le denunció que un individuo se le había presentado en la panadería amenazándole con clausurarla sino le entregaba la cantidad de $300. El doctor Calonge entonces aconsejó denunciara el hecho a la Judicial, donde se comisionó al agente Uriarte para que una vez entregados los $300 por Sepse detuviera al estafador.

Así se hizo, pero al llegar el agente Uriarte con Sepse a la panadería el otro dueño, Beaggelemeni, ya había ordenado al vigilante 22 de Obras Públicas, A. Aguilar, la detención del estafador, que declaró nombrarse César Blanco y Aenlle, de 35 años, vecino de Escobar 98, que dijo ser empleado del doctor Luciano Hernández.

Este negó conocer a Blanco y expuso su creencia de que tal vez Blanco se enterara de la denuncia contra la panadería y quisiera dar el atraco diciendo iba en nombre de ellos.

Detenido Blanco se presentó el doctor Calonge para interrogarle, encontrando al doctor Vargas conversando con él y con el Escolta, por lo que creyendo el doctor Calonge que el detenido era Vargas, le increpó por haber abusado de su confianza para estafar a los polacos. Aclarado que no era Vargas sino Blanco el detenido, el escolta presentó al doctor Vargas al Juzgado y fué instruído de cargos, exponiendo que él había ido a ver a Blanco, simplemente como profesional, para poner la fianza que le exigieran. El Juez, doctor Quesada, ha ordenado se practique una amplia investigación, pues ofrece puntos obscuros a su juicio la actuación del doctor Vargas Este quedó en libertad.

NO QUIRE PAGAR Y PONE SUS BIENES A NOMBRE DE OTRO

En el Juzgado de Instrucción de la Sección Primera presentó ayer una querella por estafa el señor Sixto E. Lecuona y Madan, vecino de Bonifacio Byrne 59, en Matanzas, contra Joaquín Catá Castañer, vecino de 25 número 339, Vedado, y José Ricardo Cruz Baldoni, vecino de Escobar 107.

Expone el querellante que desde hace años, Catá le es deudor de $20,000 en oro francés o español, y en vista de que no le pagaba la deuda le demandó en el Juzgado de Primera Instancia de Matanzas, consiguiendo que se dictara auto de ejecución contra él; pero al embargar el 13 de enero último los bienes y acciones de una compañía Mecánica Hispano Cubana de la que es directivo, se encontró con que todos los bienes de Catá aparecen vendidos a Cruz que es su pariente, y a la vez de la escritura de venta, parece firmada otra escritura en que Cruz le arrienda todos los bienes que compra Catá. Como por la forma en que está hecha la venta y arriendo de los bienes supone sea simulada, presenta la querella por estafa contra ambos.

ESTAFARON A LOS CRONISTAS REGIONALES

El señor Antonio Román, miembro de la Asociación de Cronistas Regionales, ordenó al sargento de la Policía de La Tropical E. Cadena, q. detuviera a Lino Salgado, revendedor, de la Habana de 46 años vecino de Figuras 4 al cual se le ocuparon 42 papeletas falsas, entradas a la Tropical, el pasado domingo en que se celebraba una fiesta a beneficio de la Asociación de Cronistas y la sociedad "Alantida". El detenido expuso que le había dado esas entradas para venderlas un individuo al que se las pagó.

Dada cuenta del caso al Correccional de la Sección Cuarta y celebrado el juicio fué elevada la causa al Juzgado de Instrucción, por haber expuesto el acusador señor Román que el número de papeletas falsas ascendían a dos mil.

AL CHOCAR UN AUTOCAMION CON UN CARRETON LESIONO AL CARRETONERO

En 23 y 24 se hallaba parado un carretón, descargando de él persianas su dueño y conductor Eulogio Veiga Dorado, español, de 22 años veciño de Ayesteran y Sitios.

El camión 5848, que conducía el chauffeur Saturnino López Amaya, de 22 años, vecino de 17 entre 15 y 18, al pasar al costado del carretón, y huyéndole a chocar con un omnibus, alcanzó con una escalera que llevaba en el vehículo al carretón, haciendo caer al pavimento al carretonero Veiga, que sufrió contusiones en la cabeza y brazo derecho, de las que fué asistido en el quinto centro de socorro.

López siguió su marcha sin darse cuenta, siendo perseguido por el chauffeur Manuel Rodríguez, de 25 entre 24 y 26, que presenció el hecho y ordenó en el Puente Almendares al vigilante 1106 le detuviera. Quedó en libertad.

UNA CAIDA

Hallándose sentado en el último escalón de la escalera de la azotea de su domicilio Campanario 190 Luis Herrera sufrió un desvanecimiento rodando por la escalera y causándose contusiones en todo el cuerpo y fenómenos de conmoción cerebral. Fué asistido en Emergencias por el doctor Morales.

ACUSACION CONTRA UN VIGILANTE

Pedro Hernández Groso, vecino de Díaz Blanco 3 departamento 13, denunció a la Policía que el día 11 recibió un aviso telefónico de Carmela Rodríguez, vecina de Díaz Blanco y Pila, suplicándole acudiera a su domicilio y le llevara $50, por que un vigilante que se encontraba en la casa quería detenerla porque, según le dijo, estaba reclamada en dos causas.

Acudió a dicho lugar con el dinero, encontrando en la casa al vigilante 1267, Antonio Mesa, el cual le dijo que guardara el dinero, por que ya no iba a acusar a Carmela, sino a él y que tenía que ir con él a la Estación y le condujo a dicho lugar, acusándole de resistencia y escándalo, ante el teniente Esponda. Acusa por tanto al vigilante de haber cometido un delito contra los derechos individuales que garantiza la Constitución.

LESIONADO CASUAL

Al caerse en su domicilio, 13 entre 16 y 18, sufrió la fractura del antebrazo derecho Paulina Valdés, de 64 años. Fué asistida en Emergencias.

ROBO

Candelaria Fernández Fernández, española, de 33 años, vecina de Lutgarda entre Bellavista y Línea del Oeste, denunció a la Policía que penetraron por la puerta del fondo de su casa y le sustrajeron efectos por valor de $100. Varios vecinos vieron huir al ladrón, que era bastante grueso.

PROCESADOS

Fueron procesados ayer los siguientes individuos: Evadesio Hernández Balarama, por atentado, con $500, Baudilio Segundo Pérez Díaz, por imprudencia, con $200.

NOTICIAS DE LA TERMINAL

DESPUES DE UNA "TOURNEE" POR VARIOS PUEBLOS DEL INTERIOR, REGRESO LA COMPAÑIA TEATRAL GUERRERO-MENDOZA

Salió para Santa Clara en comisión del servicio el ingeniero de Obras Públicas señor José Antonio Busch.—A Viñales fué ayer un delegado de la Secretaría de Sanidad

EL INGENIERO JEFE DE LOS F. C. CONSOLIDADOS

Ayer, en el tren de la tarde, regresó a Camagüey el señor J. J. Piad, ingeniero jefe de los Ferrocarriles Consolidados.

GESTION DE O. P. EN LAS VILLAS

En el tren de la tarde salió ayer para Santa Clara, en comisión de servicio, el ingeniero José Antonio Busch, al servicio de la Secretaría de Obras Públicas.

AL BALNEARIO DE SAN MIGUEL

Salieron ayer para el balneario de San Miguel las señoritas Malaret.

POLITICOS QUE VIAJAN

Llegaron los Representantes Antonio Bravo Acosta y Ramón Bober y el candidato doctor César Camacho Govani, procedentes de Santiago de Cuba; el Representante Emilio Martínez Quiroga, de Ciego de Avila; el Representante Octavio Barrero, de Santa Clara.

Salieron el Representante Julio Fundora que se dirigió a Quemados de Güines.

EL MAGISTRADO NORBERTO MEJIAS

En el tren "Expreso Limitado" llegó ayer a esta capital el doctor Norberto Mejías, Magistrado de la Audiencia de Oriente, al que acompañaban sus familiares.

LA COMPAÑIA TEATRAL GUERRERO-MENDOZA

Regresó ayer a esta capital, después de una "tournée" por el interior de la República, la compañía teatral "Guerrero-Mendoza", que dirigen los eminentes artistas don Fernando Díaz de Mendoza y doña María Guerrero.

La mencionada compañía actuará unos días en esta capital, antes de emprender viaje a Europa.

Utilizó el coche "Ciego de Avila", agregado al efecto al mencionado tren.

DELEGADO DE SANIDAD

Salió ayer para Viñales el señor Domingo Juncadella, delegado de la Secretaría de Sanidad y Beneficencia.

EL MAQUINISTA PEREZ

En el tren de la tarde, regresó ayer de Macagua, después de prestar declaración ante el Juzgado de Instrucción de dicho lugar, el maquinista señor Eduardo Pérez Alvarez, de los Ferrocarriles Unidos.

LOS TRENES DE CAIBARIEN Y CIENFUEGOS

En estos trenes llegaron ayer el señor Delfín Tomasino, Presidente de la Cámara de Comercio de Sagua la Grande, y sus familiares.

El señor White, gerente de la casa "Menen's"; el doctor Felipe Silva; Domingo Martínez.

La doctora Leonor Espinosa; Lorenzo García; Ignacio Alfaro; Juan José Cuervo.

El doctor Federico Laredo Bru.

EL EXPRESO LIMITADO DE S. DE CUBA

Llegaron en este tren el doctor Juan Esperón; el coronel Próspero Férez, del Ejército Libertador; Manuel Gambas.

El señor Daniel Benítez; Benjamín Haith; Oscar Lavín; la señora Carmelina P. de Galbán.

La señorita Socorros Escarr; Pepe Morel; la señora Celia Lainé viuda de Granados; la señorita Margarita Socarrás.

La señorita Margot Casado; Juan Vázquez; Manuel Laraf Rafael Terry; Angel Ortega; Ricardo Fuster.

La señorita Encarnación Boffil; José Almarche; Manuel Estévez; Manuel Areu; Raimundo Climet.

La señorita Anita Guerrero y la señorita Socorros González.

LOS TRENES A CARDENAS Y CAIBARIEN

En estos trenes salieron ayer el señor Isaac Fernández y sus familiares; Abel del Río; Valentín Padilla.

La señora de Soro; José Rupiá, Administrador del central "Dos Hermanas".

El doctor Carlos Luis Eleid; Luis Guerra; Manuel Fernández; Francisco Martell.

La señora Herminia Quirós de Amable y sus familiares.

LOS TRENES A GUANE

En estos trenes salieron ayer el señor Julio del Coral Joaquín Díaz; José Ruiz; César Martínez; Manuel Galbán y sus familiares.

La señora Dolores Trujillo de Trujillo y la señorita Julia Trujillo; René Valverde; el doctor Manuel Arias.

El señor Cándido Menéndez; José Alvarez; Federico Pereyra; el doctor Rafael Plasencia; José Díaz Revueltas.

La señorita Carmelina Ortuza; Laureano Bravo; Rumberto Sainz; la señora viuda de Ferrer y sus familiares.

La señorita María Luisa Gómez; José Santamarina; Alfredo Quintero; Manuel Bernal; la señora Catalina Oyarzún de Sánchez y su hija Angelita.

TREN A SANTIAGO DE CUBA

En este tren salieron ayer tarde el ingeniero Charles Beeching, al servicio de la "American Steel Company" que se dirige a Camagüey; a Los Arabos: Antonio González; al central "Francisco": el doctor Francisco Sosa; también a Camagüey: José Ramón Tomé y su esposa, Ricardo Ríus y sus familiares, la señora Amelia Carrasana de Mesa, Pepe García del Barco y su esposa; a Sagua la Grande: Rodrigo Abeleira; a Manzanillo: Ramón Fernández y su esposa; a Santiago de Cuba: José del Carmen Puente y su nieto, Néstor Puente Lefevre; a Santa Clara: la señora Sofía del Cañal viuda de Vidaurreta; a Cárdenas: Antonino Enríquez, Justo Angulo, a Sancti Spíritus: Aurelio Concheso.

TREN DE SANTIAGO DE CUBA

En este tren llegaron ayer tarde el señor Alfonso de la Presa, procedente de Manzanillo; de Santiago de Cuba: Alejandro Texidor, el doctor Angel Cibrián, de Sagua la Grande: la señora María Oliver viuda de López Silvero, la señora Carmen López Silvero de Juan y la señorita Gloria López Silvero; el doctor Tomás Echandi y su hija Rosa; de Bayamo: Antonio Quelpo y su hija Abel; de Baire: la señora Dolores Fernández de Fernández y la señorita Manuela Fernández, de Remedios: la señora María del Río viuda de Cabrera y su hija Mercedes de Santo Domingo: Carlos R. Valdés; de Cárdenas: Pedro Rodríguez, Rafael Aceña; de Matanzas: el doctor Carlos Luis Elcid.

En la mesa donde se sirve siempre lo mejor

Poland Water

(Agua Poland)

no falta nunca

GREVATT BROS, Inc. Nueva York

Agente en Cuba

JAMES G. ALLEN

OFICIOS, 18. Habana.

DE ADMINISTRACION

Ha cesado de representar al DIARIO en el pueblo de Quiebra Hacha, el señor Miguel Díaz Hernández.

En su lugar ha sido designado el señor Luis Cruz, con quien deberán entenderse nuestros suscriptores a partir del 1o. de junio en curso, lo que se les advierte a los efectos consiguientes.

José SOBRINO,
Administrador.

7d 10

LLEGARON LAS LLUVIAS!

NO SE MOJE

Evite las enfermedades. Compre una capa de agua

WATERPROOF Nº 127 VICTORY

Esta marca es la mejor. Fabricación inglesa. La más acreditada en Cuba. Exija la marca de seda en el interior de la capa.

PIDALAS EN TODAS LAS TIENDAS DE LA REPUBLICA.

4422 2d alt. 19

SUSCRIBASE AL "DIARIO DE LA MARINA"

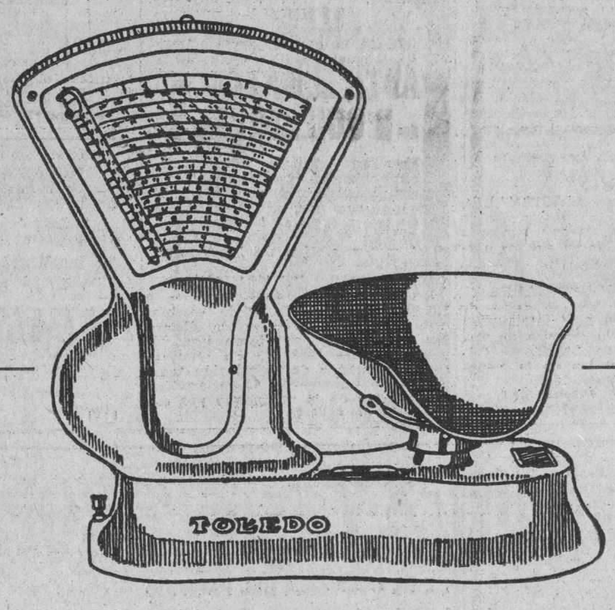

"TOLEDO" FABRICA MIL ESTILOS DIFERENTES DE BALANZAS Y ENTRE ELLAS LA QUE VD. NECESITA

La práctica ha demostrado al comercio en general que es indispensable la exactitud del peso.

Pequeñas filtraciones, invisibles casi al parecer, han llegado a constituir grandes pérdidas.

No es la pérdida de un día, ni de un mes, sino lo que ello representa en total, cuando finaliza el año.

La exactitud de la balanza "TOLEDO" lo demuestra fácilmente el hecho de haber sido escogida por el Gobierno de Washington, para sus oficinas de Correo. Esto solamente es su mejor garantía.

PIDANOS UNA DEMOSTRACION SIN COMPROMISO DE COMPRA

TEXIDOR Y COMPAÑIA

Teléfono A-8309. RICLA No. 27 Habana.

DISTRIBUIDORES

FRANCISCO NAVARRO.—Marta Abreu Número 14.—Santa Clara.

MARTIN NOVELLAS.—José A. Saco (baja) Número 6.—Santiago de Cuba.

5576 1d-16

PARA SU NIÑO LECHE KEL LA MEJOR

ES INEVITABLE

que un buen producto se imite, pero nunca dejará de ser una imitación.

Exija Siempre esta Botella Rizada
Es el único y verdadero

ORANGE-CRUSH

Todo su sabor viene de la naranja
Rehuse toda clase de imitaciones.

No pida Orange, desconfíe.
Diga

ORANGE-CRUSH

Del Naranjal
a
Sus Labios.

M.E.C.D. 2016

Por una Semana

siga este método sencillo del cuidado del cutis—después note su mejoramiento

Por NORMA SHEARER

Muchísimos de los cutis naturales hermosos que se ven hoy son el resultado de este método

DE entre los métodos de belleza hay unos que han sido probados y otros no. La mujer sensata elije el que ha sido probado. Un precioso cutis es demasiado bueno para servir de experimentos.

El método sencillo, abajo mencionado, es tan simple que toda mujer, en beneficio propio, debe de probarlo. Pues, está acreditado de haber contribuído con más cutis hermosos que cualquier otro. Prueba de ello se ven hoy en todas partes.

Siga usted este método por una semana. Es el método de la naturaleza para conservar el cutis hermoso y resguardar la juventud. Los eminentes especialistas del cutis lo recomiendan . . . el aseo correcto del cutis con la untuosa espuma de los aceites de palma y olivo, mezclados en el jabón Palmolive.

esta mezcla es hoy uno de los inapreciables secretos de belleza en el mundo.

He aquí el método y como debe seguirse

En la mañana, a mediodía, y antes de acostarse lávese la cara, cuello y hombros con Palmolive, frotándose suavemente con su untuosa espuma, hasta que penetre en los poros. Enjuáguese con agua fresca, y séquese completamente.

Este tratamiento de belleza conserva el cutis fresco, suave y con su hermoso color natural que *invita a acariciarlo.*

Si desea, use polvos y colorete. Pero jamás se acueste antes de haberse lavado estos cosméticos, pues obstruyen e irritan los poros, resultando, a menudo, en espinillas y barros.

¡Cuidado con las Imitaciones!

No se deje engañar. No debe usted creer que cualquier jabón verde, o descrito contener aceites de palma y olivo, es igual al jabón Palmolive.

En beneficio suyo fíjese que el jabón Palmolive que compre, tenga la banda negra con la palabra Palmolive en letras doradas; la envoltura verde; y el sello rojo en el reverso de la pastilla, con la palabra Palmolive en él impresa. El jabón Palmolive *es de un color verde vivo y jamás se vende desenvuelto.* The Palmolive - Peet Company (Del. Corp.), Manzana de Gómez 451, Habana.

El Legítimo Jabón Palmolive

Los únicos aceites que se usan en el jabón Palmolive son los suaves aceites de palma y olivo. Esta es la razón por qué el jabón Palmolive tiene ese *color verde vivo*, pues los aceites de palma y olivo—nada más—dan al jabón Palmolive su color verde natural.

El secreto del jabón Palmolive está sólo en su mezcla científica y exclusiva—y

S27-13

"Conserve ese Cutis de Colegiala"
que invita a acariciarlo

El Mejor Reconstituyente — **NUTRIGENOL** — Un Tónico Poderoso

Clave Telegráfica A.B.C.

SEXTA EDICION DE CINCO LETRAS

Un libro importante para banqueros y hombres de negocios

Esta SEXTA EDICION del Código Telegráfico A. B. C. ha sido muy perfeccionada y mejorada y se hace indispensable en toda oficina comercial, toda casa de Banca, de comisiones y en general a todos los que tengan negocios de alguna importancia.

Forma esta edición un hermoso tomo en 4o. con unas 1,500 páginas, encuadernado fuertemente en tela. Precio, $20.00.

QUIMICA DEL CARBONO. Por el P. Eduardo Vitoria, S. J.

Teoría y práctica modernas, con vistas muy especiales a la síntesis en el laboratorio y en la industria. Trata extensamente de las funciones del carbono, como hidrocarburo funciones oxigenadas, con nitrógeno, heterocíclicas, etc. Magnífica edición ilustrada con figuras esquemáticas intercaladas en el texto.

Precio del ejemplar encuadernado en tela, $9.00.

LA BIOLOGIA CONTRA LA DEMOCRACIA. Un ensayo de solución Colectiva, por Roberto Agramonte y Pichardo, Profesor de la Universidad

Nuevos hechos dentro del estado, han decretado la necesidad de revisar una vieja fórmula política. Este nuevo libro de sociología, ha sido escrito como contestación a "La Biología de la Democracia", de Alberto Lamar S., publicado recientemente, cuyo libro estudia en todas sus partes. Este libro del doctor Agramonte es un estudio serio y concienzudo, lleno de citas de los más famosos autores, en apoyo de su tesis Esperamos que el público acogerá con agrado esta nueva obra, que habla muy alto de la cultura cubana.

Precio del ejemplar a la rústica, $2.00.

OTRAS NOVEDADES

SAMENGO (Dr. LUIS.)—DIATERMIA EN OTO-RINO-LARINGOLOGIA.—Magnífica edición que describe los aparatos más modernos y contiene infinidad de dibujos y fotografías. Buenos Aires. 1 tomo en 4º mayor a la rústica $ 5.00

LAGLEYZE (Dr. PEDRO.)—ESTRABISMO.—Investigaciones etiológicas. Patogenia. Mecanismo del tratamiento. Buenos Aires. 1 tomo en 4º a la rústica.. .. .. " 3.50

BOSCO (Dr. GUILLERMO A.)—DIAGNOSTICO PRECOZ EN LA TUBERCULOSIS PULMONAR INCIPIENTE. (Colección Médica Argentina.) Edición ilustrada. Buenos Aires. 1 tomo en 8º mayor a la rústica.. .. .. " 4.00

VITON (Dr. ALFREDO.)—SEMIOLOGIA CARDIO-AORTICA. EXAMEN FUNCIONAL DEL RIÑON. 3ª edición ilustrada con fotografías y gráficos. Buenos Aires. 1 tomo en 8º mayor a la rústica.. .. .. " 3.50

RECIO (Dr. ALBERTO.)—METODOS DE EXAMENES QUIMICOS DE SANGRE DE UTILIDAD CLINICA.—Explicación detallada de los diversos métodos en uso, modo de hacer los análisis y examen de sus resultados. Edición ilustrada. Habana, 1 tomo en 4j a la rústica.. .. .. .. " 2.50

PERUTZ (Dr. ALFREDO.) TRATAMIENTO FARMACOLOGICO MODERNO DE LA BLENORRAGIA URETRAL.—Exposición y estudio de los métodos más modernos, con exposición de la forma de aplicación para obtener el mejor éxito. Barcelona. 1 tomo en 8º mayor, encuadernado en tela " 2.00

CARLOMAGNO (ADELQUI.)—LA LOCACION EN EL DERECHO CIVIL ARGENTINO.—Estudio jurídico e interpretación jurisprudencial de la nueva legislación vigente. Buenos Aires 1927. 1 tomo en 4c mayor, a la rústica.. .. " 6.50

BAS (ARTURO M.)—EL DERECHO FEDERAL ARGENTINO. NACION Y PROVINCIAS. Contiene síntesis de la doctrina de 1432 y los fallos de la Suprema Corte de Justicia, relativas a la obra. Buenos Aires 1927. 2 tomos en 4º a la rústica.. .. .. "13.50

LIBRERIA CERVANTES

Avenida de Italia, 62.—Apartado 1115.—Teléfono A-4958.—Habana.

LA MODERNA POESIA

Obispo, 135.—Apartado 605.—Teléfonos A-1171, 1172 y 1173.—Habana.

ANUNCIESE EN EL "DIARIO DE LA MARINA"

MISCELANEA

CONTESTANDO

Sr. Salvador Font Sociats.
Sánchez Hechevarría, baja, 15.
Santiago de Cuba.

Distinguido señor:

Contesto a su amable carta con el mismo gusto con que fumo los cigarros Especiales de La Gloria.

En primer lugar, tengo que manifestarle que, aunque muchos se figuren lo contrario, para el asunto que usted propone apenas si me llamo Somines.

Con esto me va molt be, como dicen ustedes los catalanes. Ahora bien. Si estuviera en mi mano suprimir eso a que usted alude, no lo haría, aunque para ello tuviera que privarme de tomar la cerveza Llave, el vermú Pemartín y la Pepsina y Ruibarbo del Dr. Bosque.

En una ocasión se censuraba en un grupo de escritores la labor pésima que llevaban a cabo unos cuantos plumíferos inmeritorios de libar la ginebra Aromática de Wolfe y el coñá Especial Pemartín. Todos eran a denostar a los pobres soporíferos.

Entonces el ilustre Dr. Héctor de Saavedra, terció en la discusión abogando en favor de los plumíferos imbeciloides.

A todos llamó la atención su defensa.

—Doctor, por Dios —le dijeron—. Esa gente no es digna de usar las corbatas Rusquellanas ni de tomar el exquisito chocolate de La Gloria. ¿Será posible que los haga usted esa defensa y que le falte poco para deshojar a sus pies flores de la casa Langwith y Co., que está en Obispo 66.

—No tendría inconveniente en regalar a cada uno de ellos, —dijo— una caja de ron Bacardí o de "Ironbeer", que es el refresco más delicioso.

—¿Será posible?

—Tan posible. Sino fuera por los malos escritores, no tendrían ningún mérito los que escriben bien.

Y es mucha verdad, señor Salvador Font Sociats; tan verdad como la superioridad del jabón La Toja y los originales muebles que construye la celebérrima "Casa Borbolla".

Si la verdad tiene mérito, es sencillamente porque existe la mentira. Ponga usted que todas las cosas fueran uniformes... ¿No sería aburridísima la vida?

Así, por ejemplo, las mujeres bonitas deben rendir pleitesía a alas feas, y estarles agradecidísimas. Las damas juncales, graciosas y decidoras, ¿cómo resaltarían sino existieran las feas, pesadas y sosas?

Nada hay en el mundo que no sea tan necesario como las neveras "White Frost" que venden en O'Reilly 36, y los delicados platos de La Diana.

La misma vida no tendría mérito ninguno sino viniera la Parca cuando menos la esperamos a privarnos de seguir ingiriendo el Jerez-Quinado "San Julián" de Pemartín, y el gofio supremo de La Favorita. ¿Verdad?

El placer inefable que se experimenta al oir a Melquiades Alvarez pronunciar discursos loando los impresos que hacen los señores P. Fernández y Co., de Obispo 17, no lo sentiríamos si la mayoría de los oradores no fueran unos sempiternos latosos.

¿Estamos, señor Salvador Font Sociats?

Después de lo que antecede, fácilmente comprenderá mi amabilísimo comunicante que un servidor rinda pleito homenaje a los soporíferos de todas layas. En vez de pedir la desaparición de eso, lo que yo haría de buena gana era aconsejar que salieran a luz más imbecilidades aún. Comprendo que mi intención es tan egoista como inmenso el surtido en música e instrumentos que tiene el gran almacén "Casa Iglesias", de San Rafael 46, pero no sé disimular mis sentimientos.

Y nada más, señor. Saboree los clásicos... y los modernos que sean dignos de loa, sin ocuparse de esos pobres diablos que harta desgracia tienen con poseer un cerebro de aserrín.

¡Oremus!...
. . . . . .

La Rusquella, de Obispo 108, siempre le brinda originalidades en bastones, pañuelos y corbatas de alta fantasía.

Si necesita usted hacer un retrato artístico acuda al laureado Gispert, de Galiano 73, altos, y saldrá altamente complacido en todo.

He aquí una noticia que me deja patidifuso:

"En los periódicos de Madrid se ha publicado una nota diciendo que los bienes del poeta francés José María Heredia nacido en Cuba, etc."

Si Heredia, como todos sabemos, es cubano de nacimiento, ¿cómo puede ser poeta francés? El hecho de haber sido académico en París y de escribir poesías en francés no empece para que sea tan cubano como las palmas que el señor Carlos Miguel de Céspedes ha mandado plantar en el parque de Maceo.

De seguir por ese camino van a decir cualquier día que el insigne José de Armas era inglés por el hecho de haber escrito millares de artículos en ese idioma.

Pero en fin, la parte sabrosa de esta noticia para los parientes del cantor del Niágara, es que el gobierno de Francia cita a los familiares del gran Heredia para hacerles entrega de los bienes que dejó en Lutecia.

Sépanlo pues los "herederos".

Para cualquier festividad, bodas, bautizos, onomásticos, etc., debe tener presente que "El Moderno Cubano" de Obispo 51 es desde el año 1850 la casa predilecta de las personas de gusto.

Se asegura que las empleadas de Obras Públicas van a ser uniformadas, y en cuyos uniformes entrarán los colores gris, negro, rojo y blanco.

Nada que las van a convertir en ruletas.

Dicen de Méjico que se ha entablado una lucha feroz entre los partidarios de Calles y los de Ordaz.

Aquí en Cuba podemos estar tranquilos, porque nuestros doctores callistas Félix Suárez, Luis Rey y Joaquín Frías Alfaro, no pueden ser gente más discreta y pacífica.

Los productos "Heudebert" son una verdadera panacea para los que padecen de la terrible diabetes. Adquiéralos en la "Casa Recalt".

Una curiosidad diaria.

Animales auxiliares de ladrones.

Los parisienses se han reído mucho recientemente con Boschat y su cuervo. Boschat, joven de diez y ocho años, entró en una tienda de comestibles de un suburbio de París y después de mostrarle al tendero para darse tono un tabaco "Eloísa" de Partagás, pidió azúcar. El tendero se volvió para coger del cajón el artículo que se le pedía, y se quedó horriblemente sorprendido al ver un cuervo negro y grande que le contemplaba fijamente desde la anaquelería.

El tendero se apresuró a espantar al ave intrusa, pero ésta echó a volar y se posó en un montón de cajas graznando estrepitosamente, y luego, para eludir un nuevo ataque del comerciante, el cuervo salió volando a la calle perseguido por el joven que había entrado a comprar el azúcar. Cuando hubieron desaparecido el ave y su dueño el pobre tendero notó que también había desaparecido del mostrador el cestillo donde echaba los cuartos.

París es un centro favorito de los ladrones que emplean animales como cómplices. Hace un año próximamente entró en una de las principales joyerías un individuo de aspecto extranjero, y muy bien vestido, y pidió sortijas. El dependiente puso en el mostrador una bandeja con joyas de la clase deseada, pero el cliente quiso ver más. El comerciante se volvió para coger otra bandeja, y el cliente no se movió, pero gracias a un espejo situado en el fondo de la tienda, precisamente con el fin de no perder de vista a los parroquianos sospechosos, el joyero vió salir una manita obscura y velluda del bolsillo del cliente y coger dos sortijas de las que había en la bandeja, desapareciendo inmediatamente.

El dependiente tocó un timbre eléctrico de alarma y en el acto fueron detenidos el ladrón, o mejor dicho el dueño del incógnito ladrón y el mono que acababa de robar las joyas, pues realmente era un mono muy pequeñito, a quien su dueño había enseñado a coger los objetos que él tocaba con los dedos.

MARMOLES. LOS MEJORES "CASA MANFREDI".

Efemérides.

485.—(Junio 16). La Liga del Bien Público es derrotada en Montlhery, como derrotan las cajas registradoras "Remington" a sus rivales.
1894.—Atentado contra Crispi en Roma.
1838.—Expedición marítima chilena contra el Perú y Bolivia.
1820.—El general Canterac se traslada al Perú.
1313.—Ordenanzas de la tutoría de Fernando IV.
1900.—Ejecución de los reos de la Bañeza.
1674.—Batalla de Sintzheim.

Horóscopo del día.

Los nacidos en 16 de junio serán de carácter agresivo.

Si quiere paladear los mejores helados que se hacen en la Habana, vaya a la calle 2 esquina a 19, donde se ha inaugurado un soberbio establecimiento.

La nota final.

Cosas de los nuevos y viejos ricos.

—Te he dicho, Carmela, que no quiero que salgas con ese vestido todos los días.

—Pero si es que me gusta muchísimo.

—Bueno, pues te haces otro completamente igual y te lo pones.

Para hacer un vestido de corte elegante se necesita un cortador tan superior como el de "Le Paris" que está en Zulueta y Neptuno, Manzana de Gómez. Miles de caballeros elegantes están satisfechísimos de sus trajes.

¿Qué cosa es la que no se da nunca con largueza?

El pan, porque se da con corteza.

Luis M. SOMINES

Testimonio

Sr. Dr. Arturo C. Bosque.

Habana.

Muy señor mío:

Tengo que manifestarle que me he librado de todo mi padecimiento, que sufría desde hace mucho tiempo.

Pues yo me sentía muy angustiado de un padecimiento estomacal, pues lo poco que comía no lo podía digerir; las acedías no se me quitaban, y lo poco que comía lo arrojaba, y tan mal me puse que ni dormía ni podía estar tranquilo en ningún lugar.

Pues una familia que algunos de ellos han tomado la "PEPSINA Y RUIBARBO BOSQUE", me la recomendaron como el mejor patente para el tratamiento del estómago, y compré un frasco el cual me alivió muchísimo y en el segundo me quedé perfectamente bien.

Así es que no puedo dejar de darle a usted públicamente las gracias por haber obtenido tan buen resultado.

Queda de usted afectísimo seguro servidor Q. B. S. M.,

Enrique Giner Sirera.

Echevarría, Matanzas, 25 de mayo de 1925.

NOTICIAS DEL MUNICIPIO

EL ALCALDE DENUNCIA ANTE SANIDAD UNA IRREGULARIDAD COMETIDA POR EL JEFE LOCAL DE SAN JOSE DE LAS LAJAS

Formalidades que habrán de llenar las empresas de ómnibus que actualmente están en servicio, a los efectos del nuevo reglamento de tránsito que la Alcaldía pondrá en vigor

INVESTIGACION A UN JEFE LOCAL DE SANIDAD

El Alcalde se ha dirigido a la Secretaría de Sanidad y Beneficencia participando que de las diligencias practicadas por los reconocedores del pescado y las carnes que se expenden en el Mercado Unico, inspectores municipales Julián Lantaron y doctor Rafael Valdés Jorge, el día 9 se ha observado una irregularidad cuya depuración corresponde a esa Secretaría.

Los citados inspectores municipales sorprendieron dicho día un cargamento clandestino de carnes que se llevaba al Mercado Unico procedente de San José de las Lajas, por el señor Servando Díaz.

A éste le fué ocupado un certificado del doctor Basilio J. Rodríguez, que se supone es jefe local de Sanidad en San José de las Lajas, apareciendo este documento firmado, pero completamente en blanco en cuanto se refiere a la clase y cantidades de carnes a que se contrae el certificado.

CERTIFICACION DE NO SER EMPLEADO

El señor Carlos Sánchez y Herrera, ha renovado su petición formulada en 28 de enero de este año, para que se le expida certificado de no ser empleado de la Administración Municipal.

DE GOBERNACION MUNICIPAL

Próximo a ponerse en vigor el nuevo Reglamento del Tránsito y con el fin de facilitar la comprobación que se viene efectuando sobre el funcionamiento de las empresas de ómnibus, se ha resuelto por el Jefe del Departamento y así lo ha sancionado el Alcalde Municipal, que dentro de un plazo de diez días todas las empresas presenten por escrito su itinerario actual, número de ómnibus que tienen en circulación, nombre y domicilio de la persona propietaria del permiso y si tiene a sus empleados a sueldo o comisión.

—En virtud de varias quejas formuladas, se comisionó al inspector José F. Prieto, para que investigara las mismas, comprobando que la mayoría de los comerciantes establecidos en Avenida de Italia, cuadra comprendida de Miguel Suárez a J. C. Zenea, no están conformes con la piquera que actualmente existe frente a sus establecimientos.

—Con motivo del lamentable accidente ocurrido en días pasados en el Crucero de la Havana Central, barrio de Arroyo Apolo, entre dos guaguas de las empresas La Especial y Primera de Santa Amalia, y visto el informe rendido por el inspector designado al efecto, el Alcalde ha resuelto, a instancias del Jefe del Departamento, suspender por un término de cinco días el premiso provisional que para la circulación tienen las empresas anteriormente mencionadas, y retirarles los títulos a los chauffeurs que manejaban esas guaguas, haciéndose constar en el informe emitido que el choque ocurrió por imprudencia temeraria de los conductores, los que prestando servicios por un tanto por ciento, mantienen esos peligrosos regateos que a menudo vienen ocasionando deplorables accidentes.

—Denunciado el hecho de que por un inspector se intentó sorprender la buena fe del dueño del establecimiento sito en Máximo Gómez número 871, al exigirle la cantidad de veinte pesos, el señor Alcalde ha dispuesto se abra una minuciosa investigación de este asunto, a fin de poder localizar al autor del mismo para proceder a lo que hubiere lugar.

BUSCANDO AL SR. ALFREDO CRUZ

En la Alcaldía se recibió ayer una comunicación del Gobernador Provincial de la Habana, trasladando otra de su colega de Santa Clara, referente a las gestiones que realiza la señora Ana María Cruz, que reside en aquella provincia, para conocer el paradero de su hijo Alfredo Cruz, que según noticias que tiene, se encuentra en esta capital trabajando en un taller de carpintería.

PETICIONES DE LA COMISION DEL SERVICIO CIVIL

La Comisión del Servicio Civil solicitó ayer del Alcalde se le diga en qué fecha fueron nombrados escribientes de la Administración Municipal los siguientes señores, para resolver los respectivos recursos que han presentado contra sus cesantías:

Virginia Michelena, Estela D'Meza, Ramona Pomares, Angel Peláez, Clara González, Victoriano Gálvez, Carlos Domínguez, José Menció, José Barrera, Juan M. Cartaya, Evelio Zayas, Pablo O'Farrill, Manuel Sánchez, Francisco Corp, Olegario O'Hoallorans, y Manuel Mencía.

La Comisión reitera su petición de los antecedentes que justificaron los decretos de cesantías de estos empleados: Benigno Molina, José Carbonell Valdés, Guillermo González, Ricardo Ponce de León, Rafael Díaz Pacheco, Ambrosio Borges y López, Julián Cortiñas Galbán, Manuel Méndez y Valdés, Julio Safora Oquendo, Fermín Cowley, Pablo Sotolongo, Pablo Herrera, Carlos García, Francisco Hernández Calzadilla, Armando Reina y Arrufat, Gabriel Barreras, Antolín Irizar, Domingo Cabrera Sánchez, Manuel Rey León, Emilio de Freixas Pascual, Juan Rodríguez y Pastor, Ramiro Guerra y López, Joaquín de Cárdenas y O'Farrill, Marcial Tejera, Eduardo Zequeira, Pedro Jiménez, José M. Fernández, Manuel Llorens, Alfredo Rego y Fidel Fernández Badillo.

También se recibieron ayer las reposiciones de los señores doctor Eduardo Ramoneda, alto empleado del Departamento de Gobernación, y Francisco R. Cartaya.

EDIFICIO DE TRES PLANTAS

Los señores Echevarría y Pérez, presentaron ayer en el Registro General del Municipio las memorias y planos correspondientes para construir un edificio de tres plantas en la esquina de Bruzón y Luaces.

LAS FOGATAS DE SAN JUAN Y SAN PEDRO

Ha remitido a la Alcaldía la Secretaría de Obras Públicas copia de su resolución prohibiendo las fogatas que tradicionalmente se hacen en las vísperas de San Juan y San Pedro, por motivo de ornato público.

MULTAS

La Jefatura de la Policía Nacional remitió a la Alcaldía 430 notificaciones de multas impuestas por diversas infracciones municipales, procediendo 150 de la Sección del Tránsito.

NOTABLE RECAUDACION POR SUBSIDIO INDUSTRIAL

La recaudación obtenida durante el plazo voluntario que venció el día 14 de los corrientes por el cobro del cuarto trimestre del presente ejercicio por la contribución de subsidio industrial, alcanzó a la importante suma de $206,075-92.

En el cobro del tercer trimestre de esta misma contribución, lo recaudado fué de $186,259-90. Existe, pues, una diferencia a favor del último trimestre cobrado, de 19,816-02 pesos.

El Jefe del Departamento de Impuestos, señor Manuel de Cárdenas, dió cuenta ayer al Alcalde del resultado obtenido en estos cobros, que correspondientes al presente mes de garantizan el pago de los haberes junio a los empleados municipales y a la Policía Nacional en la parte que al Ayuntamiento corresponde.

ERARIO MUNICIPAL

En la Tesorería Municipal se recaudó el día 14 la suma de 30,108-86 pesos, por Ejercicio Corriente, y $605-44 para el Capítulo de Resultas.

La existencia en Caja dicho día era de $190,888-96 del Ejercicio Corriente y $87,055-59 por Resultas. La existencia en caja para el Consejo Provincial es de más de 60 mil pesos.

REPOSICION Y RENUNCIA DEL SR. FERNANDEZ MEDRANO

Cumpliendo resolución reiterada de la Comisión del Servicio Civil, el Alcalde dispuso ayer la reposición del señor Manuel Fernández Medrano, en la plaza de Jefe de la Sección de Contabilidad del Departamento de Contaduría, cesando por este motivo el coronel Tomás Anstrong que la desempeñaba.

Como el señor Fernández Medrano renunció acto seguido de tomar posesión, fué nombrado nuevamente el coronel Anstrong, que desempeña interinamente la Jefatura del Departamento de Contaduría.

EL COBRO DE UN PACKARD

Los señores J. Ulloa y Compañía, remitieron ayer a la Alcaldía, dos cuentas en cobro de mil pesos por la venta de un automóvil Packard a la Presidencia del Ayuntamiento en época anterior, y de $241-20, por reparaciones de automóviles de propiedad municipal.

REDITOS DE UN CENSO

La Administración de The Royal Ban of Canadá remitió ayer a la Alcaldía la cantidad de $187-50, importe del tercer trimestre del año económico de 1926 a 27, por el rédito de cinco por ciento anual que como censo, y a nombre de la señora Conant, grava tres caballerías y fracciones de la Estancia La Rosa, propiedad municipal.

RECLAMACION DE GONZALO ESPINOSA

El señor Gonzalo Espinosa y Estorino reclamó ayer de la Alcaldía el pago de $4-60, por gastos que se vió precisado a realizar como presidente de un Colegio electoral en las pasadas elecciones al conducir la urna y documentación correspondiente.

Esta reclamación deberá formularla el señor Estorino ante la Junta Municipal de la Habana, a quien corresponde legalizarle estos datos.

ASPIRANTES A CHAUFFEURS

Para ser examinados de chauffeurs han presentado ayer las solicitudes necesarias los señores Jesús Fernández Pérez, Francisco Díaz Russi, Pedro García Fernández, Andrés Guinaga y Aguilera y Antonio La Casa Canal.

COBRO POR CUOTAS OCASIONALES

El día 14 se cobraron por cuotas ocasionales $466-96, y por concepto de multas a infractores de las Ordenanzas Municipales se cobraron 148 pesos.

BAJAS DE INDUSTRIALES

Solicitaron ayer se les diera de baja en el Registro de Contribuyentes, los dueños de la Fábrica de Tabacos establecida en Presidente Gómez número 13; y los de la Sedería de Máximo Gómez 384.

EXPEDIENTE PERSONAL

El Juez de Primera Instancia del Almendares reitera la petición del expediente personal del doctor José Jesús Rovira y San Juan, para sustanciar su expediente de jubilación.

AL DEPOSITO MUNICIPAL

La Subestación de Policía de Luyanó participa haber remitido al Depósito Municipal la cuña Essex motor número 77580, por carecer su dueño de la correspondiente documentación.

LOS GASTOS DEL VIVAC

La Secretaría de Gobernación reclama a la Alcaldía el pago de $8,699-71, que debe reintegrar el Ayuntamiento al Estado por cinco meses de los gastos ocasionados por el Vivac de la Habana.

INFRACTORES

Por la Alcaldía han sido multados en 25 pesos, los señores Anares Gardínez, tintorería de La Rosa número 1, y la Compañía Cubana de Muebles situada en la Calzada de Concha número 3, por no haber dado cuenta del traspaso de sus industrias.

DENUNCIA

La señora Julia María Chaple, propietaria de la casa Obrapía número 71, ha formulado una denuncia en la Alcaldía contra los dueños de una carpintería que está situada en la casa contigua a la de su propiedad, donde existe un motor que, según dice, hace trepidar las paredes con grave peligro de que ocurra un derrumbe.

El Alcalde dió traslado de la denuncia al Jefe del Departamento de Fomento, señor Evelio Govantes, a fin de que ordene se haga una inspección en dicha casa y comprobar si el motor motivo de la denuncia ofrece peligro.

INSCRIPCION DE VEHICULOS

En el Negociado de Transporte y Locomoción del Municipio se inscribieron diez vehículos de distintas clases que produjeron una recaudación de $203-70. Se expidieron seis chapas de circulación temporal que importaron $3-60, haciendo un total de lo recaudado por ese concepto de $206-70.

NOTICIAS DE SANIDAD

UNA IMPORTANTE CORPORACION DE LOS ESTADOS UNIDOS, QUE ABARCA VARIAS INDUSTRIAS, VIENE A CUBA

Las fábricas de esta poderosa compañía, que comprenden Wiskey, harinas y sus derivados, no pueden subsistir en Norteamérica a causa de la ley seca y son trasladadas al pueblo de El Cano

CINCO ENFERMOS DE TIFOIDEA EN EL VEDADO

El señor Charles W. Johnson, a nombre de "El Cano Manufacturing Co.", que por Decreto Presidencial número 1572 tiene la exención de derechos para la importación de maquinarias, ha presentado en el día de ayer a la Junta Nacional de Sanidad y Beneficencia los planos y memorias para la instalación en los terrenos que posee dicha corporación en el pueblo de El Cano de una fábrica de grandes magnitudes para la elaboración de ron, whiskey, harina y otros productos.

El señor Johnson explica en sus memorias que en los Estados Unidos la compañía que representa tiene las fábricas de "Corn Flakes" "Brand Crisp", "Oat Meal", "Puffe Rice", "Puffed Wheat", "Sealf Rising Flour" y otras que en vista de existir en el Norte la Ley Seca no pueden funcionar y dar abasto al mercado extranjero, por cuyo motivo piensa trasladar todas esas fábricas definitivamente a Cuba, empleando para ello agricultores y obreros cubanos.

Esas fábricas contarán con molinos, elevadores, transportes y depósitos para más de veinte mil fanegas de cereales.

El señor Rogelio Espinosa, Director de Ingeniería Sanitaria Nacional, a quien fueron presentados los planos y memorias, ha informado favorablemente a la Dirección de Sanidad.

La Junta Nacional de Sanidad, por su parte, ha pasado dichos planos y memorias, así como el informe del señor Espinosa al teniente coronel Muxó a fin de que, como Supervisor de Drogas y Alimentos, emita también su informe.

BROTE DE FIEBRE TIFOIDEA

Ayer por la mañana el doctor López Silvero, Jefe Local de la Habana recibió la noticia de que en la casa de vecindad sita en la calle 25 número 266, Vedado, existía un brote de fiebre tifoidea.

Constituído allí con varios inspectores, comprobó la veracidad de la noticia, pues había cinco atacados de dicha enfermedad.

El doctor Rensoli, Director de Sanidad, acompañado de los miembros de la Comisón de Enfermedades Infecciosas, comprobó también la veracidad, ordenando, de acuerdo con el doctor López Silvero, el traslado de los enfermos al Hospital Las Animas.

Inmediatamente los doctores Casnutto y Ochotorena y más tarde Dávalos y Rivas, procedieron a la vacunación antitífica de todo el vecindario.

LAS INFRACCIONES DEL ARTICULO 54

Hablando ayer con los periodistas el Director de Sanidad, declaró que estaba dispuesto a multar o llevar a los tribunales a los ingenieros, arquitectos, maestros de obras y propietarios de casas que infringieran el artículo 54 de las Ordenanzas Sanitarias vigentes — modificado recientemente por un Decreto Presidencial que ya conoce el público— que trata sobre la construcción de edificios.

EN ANGELES 14

Vendemos la nevera

"PROGRESO"

(La que más enfría)

Desde $5 de entrada y $5 mensuales

Compre en ANGELES 14 sus muebles a plazos.

Juegos de sala y recibidor desde $10 de entrada.

Juegos de comedor y cuarto desde $25 de entrada.

Venga a vernos.

VICTOR NOSTE y CIA.

PALAIS ROYAL

ANGELES 14

Teléfono A-7451

5151 9d-2

El Magnífico Vapor "OROPESA"

DE LA COMPAÑIA DEL PACIFICO

(Mala Real Inglesa)

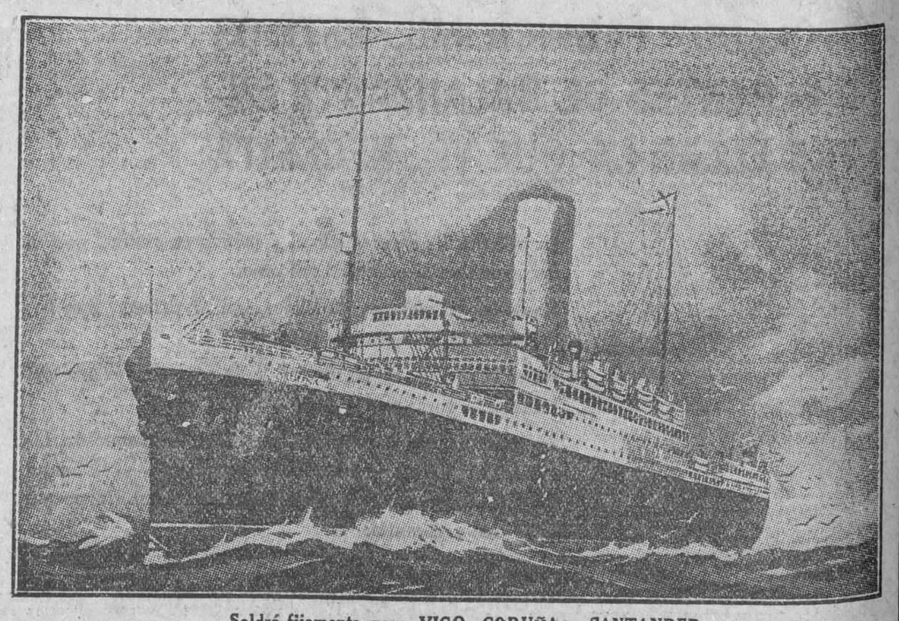

Saldrá fijamente para VIGO, CORUÑA y SANTANDER

EL DIA 22 DE JUNIO

Estos barcos brindan a los señores pasajeros de TERCERA CLASE toda clase de comodidades. Están dotados de magníficos comedores, con sillas giratorias, salones de fumar, cubiertas de paseos, espléndidos baños y camarotes con amplias y cómodas literas.

Cuentan con servicio de cocineros y camareros españoles.

Comidas a la española, según menú que se entrega al pasajero y aprobado por la Junta de Emigración Española.

Para informes y reservaciones, dirigirse a sus Consignatarios,

Dussaq y Cía. Ltd.

TELEFONOS: A-6540 y A-7218. OFICIOS NUM. 30, ALTOS.

5249 10d- alt 4.

Fábrica de Mosaicos "La Cubana"

La Más Grande del Mundo. Tres Millones en Existencia

MODERNOS Y ELEGANTES DIBUJOS. PRECIOS Y CALIDAD SIN COMPETENCIA

San Felipe y Ensenada. Cable: "Hidráulica". Teléf. I-1033. Habana

M.E.C.D. 2016

NOVEDADES

En estos días hemos recibido espléndido surtido de telas de toda índole. Entre ellas, figuran prominentemente las de listas, tan solicitadas para trajes de sport.

¿Quiere usted verlas, lectora? Le mostraremos estilos preciosos, y podrá apreciar bien fácilmente cuán económicos son los precios.

SHAMTUNGS Y POPLINES. Fondos blancos y fondos crema, con listas en diferentes combinaciones de coloridos, A 65 centavos.

OLAN BATISTA, en 30 diseños distintos, Desde 62 centavos.

OLAN BATISTA BLANCO Y COLOR ENTERO. Desde 50 centavos.

GUARANDOL DE HILO PURO. Todos colores, incluso blanco. Desde 40 centavos.

Artículos para el baño.

TRAJES DE BAÑO PARA SEÑORAS. Desde $1.75.

GORRAS DE BAÑO PARA SEÑORAS. Desde 20 centavos.

BOLSAS DE CRETONA, PARA BAÑO. Desde 60 centavos.

CAPAS DE CRETONA, PARA LA PLAYA. Desde $6.00.

ZAPATILLAS (haciendo juego con los trajes de baño). Desde 75 centavos.

NO BUSCAMOS VENDERLE TAN SOLO. DESEAMOS SU SATISFACCION.

ZENEA (NEPTUNO) La Filosofía Y SAN NICOLAS

La Elegancia Femenina

se completa con todos los detalles.
Por eso hay que llevar el calzado guardando relación exquisita con el traje.

"TRIANON"

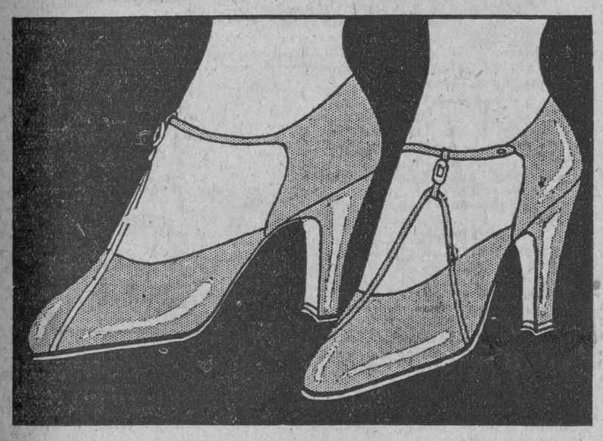

GLACE COLOR GARNE, A $12.00

Tenemos Medias Van Raalte en todos colores.

HERMANOS ALVAREZ

NEPTUNO Y SAN NICOLAS. TELEFONO A-7004.

Notable Rebaja de Precios en

Le Palais de la Mode

De las copiosas y atractivas colecciones de "Chapeaux" últimamente importadas nos quedan todavía primorosos Modelos legítimos franceses que vendemos hoy a menos de la mitad de su valor.

VENGAN PRONTO PARA QUE SE LLEVEN LO MEJOR.

NO OLVIDAR LA CASA

NUÑEZ

Amistad, 50, casi esquina a Neptuno

5555 alt 3d-16

Cualquier Mujer sabe lo que quiere decir...

— Estoy tan nerviosa, que no sé lo que hago...

—¡Tengo los nervios a flor de piel!

— Me siento sencillamente agobiada... ¡Ya no puedo más!

Estas expresiones explican un estado de salud que tiene su origen en algún achaque femenino, de los que a millares de mujeres afligen. Para todas ellas, el **Compuesto Vegetal de Lydia E. Pinkham** es una verdadera bendición.

Las que padecen dolores de la espalda o depresión mental; las que sienten dificultades al caminar o consideran como un fardo sus habituales labores domésticas; las que se sienten melancólicas sin acertar a explicarse el motivo... es preciso que tomen sin tardanza el **Compuesto Vegetal de Lydia E. Pinkham,** que durante muchos años ha sido el remedio por excelencia para las mujeres de todas partes.

Si sufre usted alguno de los achaques comunes a las mujeres, alíviese desde luego tomando el

Compuesto Vegetal De Lydia E. Pinkham

Lo venden en todas las farmacias

HABANERAS

BODA ELEGANTE

EN LA PARROQUIA DEL VEDADO

María Manuela des Chapelles y Jorge de Zaldo

Tres bodas anoche.
En iglesias distintas.
A las nueve y media, en la Parroquia del Vedado, se celebró la de la señorita María Manuela des Chapelles y Fesser y el distinguido joven Jorge de Zaldo y Lamar.
Lucía el templo un decorado de plantas y flores, obra del jardín **El Clavel,** que llamaba la atención por su gusto, novedad y elegancia.
Mereció los elogios de todos.
¡Imponderable!
El altar hacía la ilusión de una enorme rosa entre un marco de palmas.
Desaparecía el retablo bajo un tapiz en el que los lirios entonaban un himno blanco con música de pétalos.
Y del barandaje del presbiterio, semejando una muralla, se desprendían finas guirnaldítas de espárrago.
Cruzó la comitiva nupcial, por el centro de la nave mayor, entre una doble cadena tejida con dalias, con **callas** y con gladiolos.
Una vez más nos sorprendió el jardín **El Clavel** con la maravilla de sus creaciones en adornos de bodas.
Nuevo triunfo.
Alcanzado por los Armand.
La señorita des Chapelles, airosa y bonita, produjo la admiración de la concurrencia con sus galas de desposada.
El traje, de una elegancia irreprochable, hacía honor a Marie Hentou.
Lindo modelo del **atelier** de la célebre modista del Prado.
Una filigrana.
Por su valor y por su gusto.
De **crepé satin** en combinación con legítimo encaje de Inglaterra.
Así también la cola.
Larga y redonda.
El velo sobre la cara, de encajes riquísimos, pertenecientes a la familia del novio.
Y ceñida a las sienes, según la última moda parisiense, una hilera de azahares en forma de corona.
Completábase la elegancia de la **toilette** con la belleza del ramo de mano, todo de **callas,** las blancas y finas **callas** del gran jardín **El Clavel,** recogidas con una reluciente cinta de tisú de plata.
Llegó a poder de la encantadora **fiancée** como regalo de su prima, Aguedita Azcárate, la gentil señora de Durán.
A propósito de regalos diré que de ellos se vió altamente favorecida la novia de anoche.
Los recibió en gran número.
Ya joyas, ya objetos de arte.
Entre las alhajas sobresalían las de **Le Trianon,** la moderna y suntuosa joyería, obsequio en su mayor parte da familiares de la señorita des Chapelles.
Fueron los padrinos de la boda la señora madre de la desposada, la distinguida dama María Manuela Fesser viuda de des Chapelles y el padre del novio, señor Carlos de Zaldo y Beurmann.
Testigos.
Por el joven Zaldo.
El doctor Evaristo Lamar y los distinguidos caballeros Guillermo de Zaldo, Aquiles Martínez, Antonio María de Cárdenas y Teodoro de Zaldo.
El Marqués Du-Quesne, hermano político del novio, firmó el pliego matrimonial como testigo por parte de la señorita des Chapelles.
Actuaron también como testigos de la misma el doctor Eduardo R. Arellano, el señor Jorge des Chapelles y el doctor Jacobo Plazaola.
Llegarán estas líneas hasta los simpáticos novios de anoche con la expresión de un deseo.
Por que sean felices.
Eternamente felices.

ELVIRA OBREGON DE LA CRUZ

Fué ayer.
Durante la mañana.
Sufrió la operación de la apendicitis una dama de esta sociedad, de las más bellas, de las más elegantes.
Quiero referirme a Elvirita Obregón, distinguida esposa del joven, culto y talentoso doctor Carlos Manuel de la Cruz, popular representante a la Cámara.
Operación feliz.
Realizada en breve término.
Fué practicada con su proverbial maestría por el eminente doctor Rafael Nogueira, secundándolo con suma habilidad el médico de la casa, el especialista tan notable doctor Arturo A. Aballí.
Se llevó a cabo en la lujosa residencia de los distinguidos esposos Cruz-Obregón en el Vedado.
La casa de 23 número 285.
Inmediata al Parque Medina.
A la hora en que escribo estas líneas es satisfactorio el estado de la señora Elvirita Obregón de la Cruz.
Pasó bien el día.
Sin alteración alguna.

DIAS

San Juan Francisco de Régis.
Festividad de la fecha.
Está de días, y me complazco en saludarlo con el cariño de siempre, el señor Juan F. Argüelles.
Caballero, de alta representación social que es jefe de una familia respetable y muy estimada.
No los celebra.
Fiel a su costumbre.
Entre los suyos, al calor de los santos y puros afectos del hogar, pasará sus días el señor Argüelles.
Reciba mi felicitación.
Cordial y sincera.

(Continúa en la pág. SIETE)

Use medias de seda VAN RAALTE

Garantizadas

En todos los colores de moda.

VA EN AUMENTO

la preferencia del público hacia el café de "La Flor de Tibes" el más puro y aromático que hay.

A-3820. BOLIVAR, 37. M-7623.

UNA CONFERENCIA SOBRE PROTECCION DE LA INFANCIA

El ilustre Fiscal de la Audiencia de Matanzas, doctor Diego Vicente Tejera, de quien con tanta frecuencia ha tenido que ocuparse la crítica bibliográfica por la enorme y meritísima labor que viene desarrollando traducida en obras fundamentales de carácter jurídico, en folletos, discursos, monografías y conferencias que abarcan las más variadas materias sociales y literarias, acaba de aumentar su valiosa contribución al estudio de los problemas penales con la publicación de la conferencia que hubo de pronunciar recientemente en el Liceo de Matanzas acerca de la protección de la niñez contra los trabajos inadecuados.

La labor del doctor Tejera en relación con esta materia, semejante a la que realiza al ocuparse de cada uno de los múltiples asuntos que han merecido la atención de su privilegiada mentalidad, no puede ser más notable por el contenido ni más útil por el método expositivo con que la desenvuelve. Estudiando el asunto de su proceso histórico registra hasta los últimos resquicios donde puede hallarse un antecedente digno de ser tenido en cuenta, ofreciendo al lector la viva impresión de una cinta cinematográfica en la que todo lo que concierne a la protección y al desamparo de la niñez se nos presenta con sus caracteres más salientes. Penetra, más tarde, en el estudio filosófico de la materia, permitiéndonos apreciarla tal y como debe ser de acuerdo con las reglas que la naturaleza impone al progreso individual y colectivo. Analiza seguidamente los preceptos legales vigentes y los que han regido la institución de que se trata; sometiéndolos a razonada crítica, y ultima su trabajo con la inestimable ofrenda de una fórmula precisa y tan detallada como se requiere para conjurar los males que se advierten y para promover los bienes que se apetecen para el bien de la colectividad de que formamos parte.

Nadie mejor que nuestros legisladores debieran inspirarse en los trabajos del docto rTejera, cuya laboriosidad corre parejas con su cultura y con su amor a los progresos nacionales, porque en los asuntos de que se ocupa, de grandísimo interés todos ellos para la República, pueden encontrar nuestros congresistas terminada la labor que están llamadas a realizar nuestras Cámaras si ellas han de impedir que nuestras leyes permanezcan estacionarias y si anhelan ponerlas a tono con las necesidades de nuestra sociedad y con los adelantos conquistados por los pueblos más cultos.

Llamamos, pues, la atención de cuantas personas se interesan por el vital problema de la protección a la niñez, que es tanto como decir protección a la sociedad, hacia el último trabajo del recto funcionario del Ministerio Fiscal, a quien enviamos nuestra felicitación por la elevación de ideas que lo inspira y por la brillantez con que ha sido desenvuelto en su aplaudida conferencia del Liceo de Matanzas.

DIFICULTADES EN LA VACUNACION ANTI-TIFICA

Por decreto del señor Secretario de Sanidad y Beneficencia se dispuso, en evitación de molestias para el comercio de la Habana, que a pesar de que por decreto del Señor Presidente de la República se concedían vacaciones a todos los empleados públicos desde el día primero de junio actual hasta el treinta de septiembre próximo, prestasen servicios los empleados del Negociado de Inspección Médica, dependencias de Certificados de Salud y Vacunación antitífica y antivariolosa.

Con esta medida el doctor Fernández evita que por las mañanas, de ocho a doce del día, se aglomere en el departamento de expedición de certificados de salud considerable número de dependientes del comercio que tienen, de acuerdo con las Ordenanzas Sanitarias vigentes, que renovar su carnet cada tres meses. Esa medida dictada por el Secretario de Sanidad y Beneficencia ha sido del agrado de todos cuantos tienen relación con la Sanidad Cubana para el desempeño de su modesto empleo en industrias o comercios.

EL CASO DE AYER

El departamento encargado de expedir los certificados de salud, a cargo del doctor Vicente E. Torrio, profesional médico de la provincia de Matanzas que goza de generales simpatías por su honradez y honorabilidad, es una sección del Negociado de Inspección Médica, que a su vez depende de la Jefatura Local de Sanidad de la Habana, y no puede extender un certificado si antes el interesado no presenta la tarjeta de haber sido vacunado contra la fiebre tifoidea.

Ayer por la tarde, el médico encargado de vacunar a los dependientes que se presentaron en el departamento se encontró con que la esterilizadora adquirida recientemente por la Jefatura Local de Sanidad para las agujas hipodérmicas se encontraba encerrada bajo llave en un escaparate y que la única aguja que había estaba rota.

El doctor López Silvero, que se hallaba en esos momentos en el citado Negociado, llamó urgentemente por teléfono al doctor Oscar Cartaya, Jefe del Negociado de Inspección Médica, y en vista de que no estaba en su domicilio ni se sabía donde se hallaba en esos momentos, de su peculio particular adquirió en la farmacia más próxima a la Secretaría de Sanidad las agujas hipodérmicas necesarias, a fin de no entorpecer la buena marcha del Negociado.

De este hecho el doctor López Silvero ha tomado nota para dar cuenta a su Jefe inmediato, el Director de Sanidad.

Fué un espectáculo el de ayer ante más de cien dependientes del comercio, que desdice de la buena organización que siempre preside en la Sanidad Cubana.

LEGITIMA
EVIAN = CACHAT
LA MAS EFICAZ AGUA DE REGIMEN
AL POR MAYOR
DROGUERIA "SARRA"

GRANDES ALMACENES

HIC NOVVM

Fin de Siglo

GRAN REBAJA TRADICIONAL DE JUNIO

¿QUE DIFERENCIA HAY?

—nos preguntaba antier otra señora—que lée con atención nuestros anuncios—¿qué diferencia hay entre una "liquidación" y una BONIFICACION, que es lo que ustedes vienen llevando a cabo?... Por toda respuesta, nosotros invitamos a esa señora a que nos acompañara a distintos departamentos de "Fin de Siglo" y viese la mercancía que se estaba vendiendo a precios casi de costo. "¿No nota usted nada que le llame la atención, señora?"—le preguntamos.—"Sí, veo que todos estos son artículos recién llegados. No los había visto antes, ni aquí ni en ninguna parte..."—"Muy bien—repusimos—; pues en eso estriba la gran diferencia entre las liquidaciones corrientes y nuestra BONIFICACION.

LA NUESTRA ES

"Mercancía toda acabada de llegar" - He ahí el secreto!!

Por ejemplo, los artículos destacados hoy:

Ropa para Niños

Fíjese en el corte del precioso traje de dril blanco ilustrado en el diseño. No es un artículo que se preste a grandes novedades, y sin embargo, tiene un sello inconfundible de cosa original, nueva... Lo tenemos en tallas para niños de 8 a 16 años,

a $3.95

Lo mismo decimos del vestido para niña ilustrado. Su confección, en warandol de dos tonos combinado con blanco, responde a las últimas orientaciones de la moda infantil. Lo tenemos en todos los tonos y en tallas para niñas de 12 a 15 años, al precio de

$ 4.75

Otros Estilos de Vestidos

para niñas y jovencitas

A $4.25, lindos vestidos de warandol de puro hilo, a elegir en seis colores distintos, con bordados en tonos apropiados. 4 a 6 años.

A $4.90, muy bonitos vestidos de warandol con detalles bordados. Diversos colores. Tallas de 12 a 16 años.

A $6.65, modelitos de warandol de puro hilo, con precioso adorno de bieses y botones de nácar. Tallas de 12 a 16 años. Diversos colores.

A $7.85, encantadores vestidos de warandol de puro hilo, con lindos adornos de bordados, bieses y botones de nácar. Tallas de 12 a 16 años.

A $5.95, preciosos vestiditos de warandol de puro hilo, blancos, con caprichoso adorno de trencillas en varios tonos. Tallas para niñas de 8 a 11 años.

A $6.95, vestidos para jovencitas. Confeccionados en warandol de puro hilo, en los colores rosa, azul pastel, verde, amarillo y fresa, con caprichosos bordados en colores armonizados. Tallas para niñas de 12 a 16 años.

LOS ARTICULOS DEL DISEÑO SE OFRECEN EN EL CUARTO PISO DE NUESTRO EDIFICIO PRINCIPAL

Si usted necesita artículos prácticos y de uso doméstico, visite nuestro local de

SAN JOSE 16 y 18

Donde toda la mercancía que ofrecemos ha sido dos veces *reducida de precio...!*

HOY GRAN OFERTA DE SOBRECAMAS

A $2.30

Sobrecamas de piqué blanco, de excelente calidad. Tamaños: 140 por 215 centímetros.

A $2.55

Magníficas sobrecamas de piqué blanco, con originales obras. Tamaño: 188x205 cms.

A $2.60

Sobrecamas espléndidas de piqué con fleco alrededor, en rosa, azul, amarillo, verde y rojo, de tonos muy finos. En el tamaño de 180 por 215 cms.

A $3.40

Sobrecamas de inmejorable calidad, en estilos muy nuevos y en los colores oro, fresa y azul. Su tamaño es de 215x245 cms.

A $5.50

Sobrecamas de seda, con fleco, de muy originales dibujos; en los colores verde, Nilo, rosa, fresa, salmón, lila, azul y blanco, y tamaño de 210x250 cms. Muy finas para su precio.

EN SOBRECAMAS TENEMOS OTROS MUCHOS ESTILOS A CUAL MAS INTERESANTE...

¡NOVEDAD! Acabamos de recibir una preciosa colección de cojines adornados con muy finas cretonas y damascos, en todas las formas: redondos, ovalados, triangulares, cuadrados, en forma de media luna y alargados o rectangulares. Precios mínimos, desde $1.75.

LEA NUESTRO ANUNCIO *DISTINTO* DE HOY EN *EL MUNDO*

Dr. J. A. Hernández Ibáñez

CIRUJANO UROLOGO DE LA ASOCIACION DE DEPENDIENTES
ENFERMEDADES VENEREAS. VIAS URINARIAS. ENDOSCOPIA Y CIRUJIA DE LAS VIAS URINARIAS.
Domicilio: G y 19, Vedado. Teléfono F-5716.
CONSULTAS: Neptuno número 78, esquina a Manrique. De 10½ a. m. a 12½ p. m. y de 3 a 6 p. m. Teléfono A-5469. Habana.

BAÑOS DE MAR

Las Playas

CALLE D y MAR—VEDADO
TELEFONO F-1272

Abierta la temporada desde 1o. de Mayo.

GRAN CONCIERTO LOS DOMINGOS

Servicio de Omnibus en Línea y Baños.

M.E.C.D. 2016

¿Necesita usted un TÓNICO?

Usted puede depender en la **Emulsión de Scott,** la combinación ideal de alimento y medicina, sin drogas ni alcohol. Nutre y fortalece. Insustituible.

Emulsión de Scott

M. R.

De Comunicaciones

EXAMENES DE ASPIRANTES A RADIOTELEGRAFISTAS

En la mañana de ayer, a las ocho y media, dieron comienzo en el local que ocupa la Academia de Telegrafía de la Secretaría de Comunicaciones, los exámenes de aspirantes a Radiotelegrafistas.

Se presentaron a examen los alumnos Mario Esquerro, Gabino Medinilla, Leopoldo Frade, Benigno Robaina, Enrique G. Molina, José M Viana, Mariano C. Prado, José A. Vázquez, César Cepero, Eduardo Martínez, Rafael Nicolau, Manuel M Gómez, Francisco Morales y José Argibay.

Formaron el Tribunal El Director de Telégrafos, señor Enrique Elízaga, como Presidente y los vocales Juan de Dios Cárdenas, profesor de Telegrafía, Enrique Lasanta, Inspector de Radio, José Wen Maury, profesor de Radiotelegrafía y Lisandro Alburquerque, Jefe de la Sección Radio, Director de la Academia de Telegrafía en comisión.

Las asignaturas examinadas son: Ajuste y funcionamiento de aparatos radiotelegráficos y radiotelefónicos, Leyes y Reglamentos nacionales y extranjeros. Trasmisión y Recepción.

Los exámenes terminaron a las once y cuarenta antes meridiano.

LA LLUVIA

Según los datos recibidos en la Secretaría de Comunicaciones por los Centros de Telégrafos, durante las 24 horas últimas llovió en los siguientes pueblos:

PINAR DEL RIO.—Llovió poco en Viñales, Puerto Esperanza, Santa Lucía y Paso Real de San Diego; regular en el Central "Niágara" y fuerte en Dimas, Artemisa y Cañas.

HABANA.—Llovió poco en San José de las Lajas y fuerte en Alquízar, Güira de Melena, San A. de las Vegas, Güines, Catalina de Güines, Madruga, Melena del Sur, Nueva Paz, Palos, San Nicolás, Quivicán, San Felipe y Pueblo de Batabanó.

MATANZAS.—Llovió poco en Agramonte y Bolondrón; fuerte en Navajas, Cilimete, Amarillas, Manguito, Martí y Central "Guipúzcoa".

SANTA CLARA.—Llovió en el Central "La Vega" 23 líneas; en el Central "Cieneguita" 34 líneas; en el Central "Constancia" 30 líneas; en el Central "Hormiguero" dos octavos de pulgada; en el Central "Tuinicú" tres pulgadas y seis centésimas y en el Central "Portugalete" dos pulgadas.

CAMAGUEY.—Llovió en el Central "Agramonte" 1.63; en Piedrecitas 0.65 y en el Central "Velasco" 1.10; fuerte en Jagüeyal, Simón Reyes, Stewart, Falla, Pina, Minas, Cuéllar, San Jerónimo, Florida y Camagüey.

BAYAMO.—Llovió poco en Yara y San Andrés y fuerte en Holguín y San Agustín.

SANTIAGO DE CUBA.—Llovió fuerte en Baracoa e Imías.

CON EL Royal Baking Powder (Polvo Royal para Hornear) tenga la seguridad de que emplea Ud. el polvo más puro, saludable y satisfactorio para hornear.

ROYAL BAKING POWDER Co.
100 East 42nd, Street
New York E.E.U.U.

DE JUSTICIA

NOMBRAMIENTOS NUMEROSOS DE JUECES

A propuesta del Secretario de Justicia, el jefe del Estado firmó los correspondientes decretos

El Honorable señor Presidente de la República, a propuesta del señor Secretario de Justicia, ha tenido a bien firmar los siguientes decretos:

"Nombrando Jueces Municipales de cuarta clase para el cuatrenio de 1927 a 1931, en la provincia de Matanzas, a los siguientes señores:

Para Ceiba Mocha.—Juez Municipal: Luis Rodríguez y Hernández; Primer Suplente: José Ignacio Izquierdo y Benítez; Segundo Suplente: Basilio Suárez y Ramos. Para Camarioca.—Juez Municipal: Herminio Acosta y Deuloffeurt; Primer Suplente: Vicente Guillermo y Pérez; Segundo Suplente: Enrique Delgado y Pérez.—Méndez Capote. Juez Municipal: Gaspar Ortega y Castellanos; Primer Suplente: Antonio Gómez y Cabrera; Segundo Suplente: Saturnino Sanabria y Hernández. Para Amarillas.—Juez Municipal: Francisco Quintero y Pérez; Primer Suplente: Narciso Franquiz y Pérez; Segundo Suplente: Rogelio Gibernau y Alvarez. Para Amarillas: Juez Municipal: Jesús González Rizo; Primer Suplente, Teobaldo García y Bolaños; Segundo Suplente: José Antonio Martínez y Gutiérrez. Para Roque.—Juez Municipal: Juan Rogelio Plá y Gil; Primer Suplente: Alfonso Calvet y Valera; Segundo Suplente: Pablo Ramos y Villar.

Otorgando Jubilación al señor Jacinto Secades y Japón, Juez de Primera Instancia e Instrucción que fué de Colón, con el haber anual de $3.062.50 y de conformidad con la octava disposición transitoria de la Ley de 18 de marzo de 1927.

Nombrando Notario con residencia en Consolación del Sur al doctor Lorenzo Nieto y Lannes que lo es actualmente de Cabañas y que de los dos aspirantes presentados a dicha plaza, es el más antiguo en el ejercicio de la profesión.

DEL GOBIERNO PROVINCIAL

VISITAS

En el día de ayer visitaron al Gobernador señor Antonio Ruiz, el Alcalde de Isla de Pinos, señor Ramón Llorca Soto; el de Aguacate, señor José M. Rodríguez; Antonio Martínez Iradi; el Representante, señor Benito Remedios, una comisión de San Antonio de las Vegas, presidida por el doctor Muñagorri, que trataron con el señor Ruiz, asuntos relacionados con dicho Término; Una comisión presidida por los señores Mario la Ville y el señor Nodarse de Armas; que invitaron en nombre de la Institución Nacional de Patriotas al señor Gobernador para el acto patriótico que ha de celebrarse el día 17 en el Ayuntamiento en recuerdo del General Máximo Gómez.

FOMENTO

El señor Alexander W. Kent, en representación de la Compañía The Fleischmann Company, se dirige al Gobernador, de acuerdo con los artículos 147 y 218, de la Ley de aguas, solicitando concesión para aprovechamiento de agua del Río Ariguanabo en San Antonio de los Baños para fines industriales, en la parte que se encuentra canalizada.

Esta compañía tiene el proyecto de instalar en dicho lugar una planta para fabricar levadura.

DE SOCIEDADES

Con la intervención del señor Ernesto López, Secretario de la Administración Provincial, ha quedado resuelto en el día de ayer las diferencias surgidas entre los miembros de la Asociación Nacional de Empleados y Obreros Jubilados de los Ferrocarriles y Tranvías de Cuba, los directivos que se pusieran de acuerdo y que se encontraban presentes fueron los señores José Troncosos, Presidente de la Asociación; Andrés Rodríguez; Luis Portero; y Felipe Martínez.

El Gremio de Dependientes de Almacen al por mayor y similares, presentó en el registro los estatutos por el cual se ha de regir dicha sociedad.

Crónica Católica

SOLEMNES RESULTARON LAS TRADICIONALES FIESTAS EN HONOR DE SAN ANTONIO DE PADUA EN LA IGLESIA DE SAN FRANCISCO

La Pía Unión de San Antonio, la Comunidad Franciscana de la Habana y el Ropero de San Antonio han celebrado este año la fiesta Patronal con una solemnidad y brillantez extraordinaria.

Háse notado mayor afluencia que en años anteriores a todos los cultos celebrados este, y en los que han hecho uso de la palabra los más elocuentes oradores de la Orden Seráfica en Cuba.

Como preparación para la fiesta se celebraron los tradicionales trece martes en honor de San Antonio que comenzaron el día 15 de marzo y terminan el 7 del presente, con los siguientes cultos.

Todos los martes a las 7 y media a. m., misa de Comunión general armonizada en la que se acercaron a la sagrada mesa las asociadas del la Pía Unión y numerosas devotas.

A las 9 a. m., misa solemne de ministros a toda orquesta y voces con sermón.

Los sermones estuviron a cargo de los siguientes P. P. Buenaventura Salazar; Angel Madariaga; Serafín Ajuria; Guillermo Basterrechea; Basilio de Guerra; Guillermo Basterrechea, Director de la Pía Unión.

Todos los sermones fueron sobre el clásico Responsorio del Santo, resultando elocuentísimos.

La concurrencia que asistió fué numerosa en extremo.

Al terminarse la misa se efectuaba la procesión con la imágen del Santo en una hermosa anda y llevada por sus numerosas devotas.

Solemne Novenario

Con anterioridad a la fiesta principal tuvo lugar un solemne novenario que comenzó el día 4 y terminó el trece del mes corriente con los siguienees cultos.

A las 8 a. m. ,misa cantada y al terminar piadoso ejercicio de la novena.

Por la tarde a las siete y media exposición de S. D. M., corona franciscana piadosa, ejercicio de la novena, cánticos alusivos al taumaturgo San Antonio y reserva.

Las pláticas del novenario que fueron bellas en extremo y sumamente elogiadas estuvieron encomendadas a los PP. Basilio de Guerra, Buenaventura Salazar, Guillermo Basterrechea, Director de la Pía Unión; Santos Ruiz, Angel Madariaga; Leonardo Celaya, Arcángel Michelena.

La parte musical, tanto del novenario como de los tres martes estuvo a cargo de la capilla musical del templo, bajo la dirección del notable director P. Leonardo Celaya, O. F. M.

Todos los días por la mañana al terminarse la misa se efectuó la procesión con la imagen de San Antonio por las naves del templo.

Primera Comunión.

Con motivo de la fiesta de San Antonio de Padua, el Catecismo de la Iglesia de San Francisco o Los Niños de San Antonio como se les llama, celebró el pasado sábado día 11 el solemne y emocionante acto de la Primera Comunión de un grupo de más de ciento cuarenta niños del ya citado Catecismo.

Ofició en la misa el Director del mismo, Reverendo Padre Serafín Ajuria, quien una vez leído el Santo Evangelio les dirigió la palabra explicándoles el significado y trascendencia del acto que se verificaba.

Después, en perfecta formación y revestidos con sus trajes blancos, dando un aspecto encantador al templo, fué acercándose a la sagrada mesa aquella falange de angelitos, mientras de la capilla musical salían sonoras notas dedicadas al Rey de la tierra .

Acto hermoso y consolador fué éste en que tantos niños y niñas postráronse ante Jesús Sacramentado.

Terminada la misa de comunión pasaron todos los comulgantes a uno de los cafés colindantes al convento de San Francisco, donde les fué servido un exquisito y suculento desayuno por sus catequistas.

Fueron preparados para la confesión y comunión, por el Padre Serafín Ajuria y el grupo de catequistas que es el siguiente: Ernestina Renaud, Asunción Butrón, Gloria Sánchez, Nieves Rodríguez, Concepción Artizar, Josefina Piñeiro, María Mauriz, Josefina Méndez, Enriqueta Puig, Josefina Sánchez, Zoila Payret, Dora Luisa Rey, Marina García Pérez, Mercedes Alonso, Uldarica Payret, Soledad Perdomo viuda de Gaibar.

Recepción de nuevos Pajes

Terminada la Misa el propio P. Serafín expuso a S. D. M. efectuándose acto seguido la recepción de gran número de nuevos Pajes del Santísimo con el ceremonial de costumbre, y haciendo uso de la palabra el P. Ajuria, quien les explicó el acto que acababan de celebrar.

Asistió a este acto la presidenta general señora María Martínez viuda de Méndez y la secretaria señorita Josefina Longa.

En este acto se bendijo la nueva y hermosa bandera de la Asociación de los Pajes del Santísimo, obsequio de la piadosa señorita Conchita Vildósola, y de la que fué madrina la secretaria general señorita Josefina Longa.

Después de terminarse este acto en el que ingresaron en la Asociación todos los niños y niñas que hicieron su primera comunión se efectuó la procesión por el interior del templo con el estandarte y Bandera de la Asociación y la imagen de San Antonio llevada por un grupo de alumnos del catecismo.

Gran número de fieles presenció este hermoso acto por el que tuvieron elogios y felicitaciones para el Director P. Serafín Ajuria y para el cuerpo de profesoras.

Hicieron escolta al altar los siguientes angelitos: Nena Suárez, Elvirita Bujones, Resurrección Langarica, Carolina Porras.

Salve solemne.

El domingo a las siete y media de la noche víspera de la gran festividad de San Antonio, se rezó el Santo Rosario, Exposición de S. D. M. ejercicio de la novena, cánticos alusivos, bendición y reserva, plática y a continuación se cantó Salve solemne en la que ofició el P. Guillermo Basterrechea, Director de la Pía Unión asistido de los PP. Serafín Ajuria y Santos Ruiz.

Una numerosa concurrencia invadía el templo de la Venerable Orden Tercera de San Francisco, que lucía sus mejores galas.

La capilla musical, dirigida por el P. Celaya, interpretó de manera admirable la gran Salve de Kreitmayer.

A las nueve de la noche comenzó el desfile de la concurrencia.

Misa de Comunión general.

El día 13, fiesta principal de San Antonio de Padua celebróse a las siete y media de la mañana misa de Comunión general armonizada en la que ofició el P. Guillermo Basterrechea.

Acercáronse a la sagrada mesa, además de todas las asociadas de la Pía Unión numerosos fieles y devotos.

Fué armonizada con bellos motetes a Jesús Sacramentado.

Misa solemne.

A las nueve de la mañana y ante una concurrencia extraordinaria que impedía dar un paso en la iglesia, celebróse misa solemne de ministros a toda orquesta y voces, en la que ofició el P. Basilio de Guerra, O. M. Comisario de la Orden Seráfica en Cuba, asistido de los PP. Serafín Ajuria y Santos Ruiz.

Asistió al altar el sacristán del templo, Hermano Francisco del Villar, dirigiendo a los acólitos.

El altar particular de San Antonio lucía un bello y original adorno confeccionado con hermosas flores naturales y profusión de luces, obsequio de la camarera Amalia del Pino.

El adorno del altar mayor que también lucía bello y artístico fué confeccionado por el Hno. Francisco del Villar.

El anda en que estaba colocada la imagen del Santo festejado, lucía un hermoso adorno cuyas flores naturales fueron obsequio de Hortensia Rojas.

La parte musical que, como siempre, fué algo admirable y digno de todo género de elogios, estuvo a cargo del coro de la comunidad dirigida por el P. Leonardo Celeya, cuya fama como músico y director ya es bien conocida de nuestros lectores.

Se interpretó la gran misa a tres voces del maestro Perossi, Ave María de Gounod, que fué cantada por el joven tenor cubano señor Andrés Manteca y que es sin duda una de nuestras futuras glorias.

Se terminó con el Himno a San Antonio de Padua.

Tomaron parte en el coro, además del director P. Leonardo Celaya, los PP. Michelena, Legarra, Salazar, Apraix, Emparanza, Madariaga, Calvet y los señores Manteca y Gaviña.

Las interesantes y bellas señoritas Amparo Figarola y María Luisa Rodríguez, repartieron bellos y hermosos recordatorios del acto.

Sermón.

La cátedra sagrada fué ocupada por el Rvdo. P. Castor Apraix, párroco del Mariel y Consejero de la Comisaría Franciscana en Cuba, quien con su elocuencia acostumbrada pronunció una hermosa oración sagrada llena de todo sentimiento.

Cantó las glorias y milagros del gran San Antonio de Padua, llegando en ciertos momentos a conmover en sumo grado al auditorio que lo escuchaba.

Hermoso y digno de todo género de elogios y felicitaciones fué el sermón de tan elocuente orador de la Orden Seráfica.

Cuando se terminó la fiesta recibió muchas felicitaciones.

Canastilla.

La Canastilla de que hablábamos en la crónica del lunes y que la Pía Unión de San Antonio obsequiaba a la niña o niño que naciera dicho día de acuerdo con las bases ya publicadas, fué expuesta para que los numerosos devotos del Santo de Padua la vieran.

Es una hermosa obra, ejecutada con todo gusto.

Procesión.

Por la tarde, a las siete y media se expuso S. D. M., rezándose a continuación la corona seráfica, ejercicio piadoso de la novena, cánticos alusivos al acto, bendición y reserva.

Después se efectuó la solemne ceremonia de la bendición de los Lirios de San Antonio, organizándose acto seguido la procesión por el interior del templo con la imagen del Santo festejado colocada en hermosa anda y llevada por un grupo de sus numerosas devotas que se disputaban el honor de cargarlo.

Terminánronse tan solemnes y tradicionales fiestas que cada año va siendo más brillantes, con el Himno a San Antonio, entonado por el coro de la Comunidad Franciscana.

Directiva.

Forman la directiva de la Asociación y a quienes se deben la solemnidad y brillantez de estos actos, las siguientes personas que han laborado activamente con dicho fin: Director: Rvdo. P. Guillermo Basterrechea, O. F. M.; Presidenta, Amalia del Pino; secretaria, Carmen Gili de Alonso; tesorera, Hortensia Martí; Celadora general, la interesante y bella señorita Amparo Figarola.

Sea, pues, nuestra sincera felicitación para la Directiva de la Pía Unión de San Antonio de la Iglesia de San Francisco y de un modo especial para el Director, P. Guillermo Basterrechea por la solemnidad y brillantez de dichos cultos anuales.

CULTO CATOLICO PARA HOY

En la Catedral, solemnidad del Corpus Christi, a las 5 p. m.

En Reina, a las 4 1|2 de la tarde, la solemne función de los "Quince Jueves", a la cual se invita a los Celadores y socios del Apostolado de la Oración.

En el Cristo, a las 5 1|2 p. m. reunión para fundar el Apostolado de la Oración.

En Monserrate a las 7 1|2 a. m., la Comunión general de las escuelas catequísticas.

En la Parroquia del Vedado, concluyen los "Quince Jueves" en honor a Jesús Sacramentado.

En el templo del Espíritu-Santo, a las 8 a. m., la festividad del Santísimo Corpus Christi.

En la Capilla de los Padres Carmelitas, a las 7 a. m. Misa y Comunión general de las Escuelas Catequísticas.

En San Nicolás, solemne novenario a Nuestra Señora del Perpétuo Socorro.

En la Parroquia del Carmen Misa y procesión del Santísimo, a las 5 a. m. por la Sección Adoradora Nocturna de la Habana.

En todos los templos por ser día festivo, se celebran las mismas rezadas y cantadas, que a los domingos.

Hoy hay obligación de oír Misa, bajo pena de pecado mortal.

CULTO CATOLICO PARA MAÑANA

En la Catedral al Santísimo Sacramento por el Jubileo Circular.

En Reina, Monserrate y Jesús, María y José, los piadosos ejercicios del Mes al Sacratísimo Corazón de Jesús.

En San Francisco, da comienzo el solemne novenario en honor al Sacratísimo Corazón de Jesús. Por la mañana a las 8. Por la tarde a las 7 1|2.

En el Carmen, solemnes cultos a Jesús Nazareno.

En todos los templos, Misa cantada a Jesús Nazareno.

En la Capilla de San Antonio de Arroyo Naranjo, Santas Misiones.

Lorenzo BLANCO

DIA 16 DE JUNIO

Este mes está consagrado al Sacratísimo Corazón de Jesús.

Jubileo Circular.—Su Divina Majestad está de manifiesto en la Santa Iglesia Catedral.

Fiesta del Corpus Christi.—Santos Juan Francisco de Regis, de la C. de J., y Aureliano, confesores; Aureo y Quirino, mártires; Santas Lutgarda, virgen; Justina y Julita, mártires.

San Aureliano, obispo y confesor Entre los prelados célebres que florecieron en la Iglesia de Francia en el siglo VI, fué uno San Aureliano obispo de Arlés, que por el conocimiento de su eminente virtud fué ascendido a la silla episcopal en el año 546.

El santo Obispo dió a sus iglesias muchos reglamentos útiles y edificantes; de continuo, con celo y con esa fuerza que da la espíritu de Dios, predicaba la virtud y reprendía el vicio a los pueblos y a los reyes.

Este insigne prelado, distinguidísimo por la defensa que siempre hizo de la religión católica, y por los establecimientos utilísimos para el mejor régimen de la Iglesia, con cuyo elogio le recomienda el martirologio. Murió lleno de merecimientos el día 16 de junio por los años 551.

¡Ah!

¡Qué sorprendente, qué admirable y qué deliciosa es la prontitud con que el más terrible dolor de cabeza, de muelas, de oído, o de cualquiera otra clase, desaparece tomando una dosis de

INSTANTINA

En este analgésico están científicamente reunidos tres de los más poderosos remedios modernos. "Rápida como el relámpago" y absolutamente inofensiva. En tubos de 20 tabletas y SOBRECITOS RAPIDOS de una dosis. Fíjese en la CRUZ BAYER.

Las cocinas de gas "A-B" representan la última palabra en calidad y eficiencia. Venga a ver los nuevos modelos todos de porcelana blanca sin piezas niqueladas. Los hornos son de aluminio inoxidable y su construcción muy elegante a la vez que muy resistente.

Hay más de 20 modelos diferentes desde $17 00 en adelante.

VENGA A VERLAS O ESCRIBA PIDIENDO CATALOGO

ARELLANO Y CIA

CASA PRINCIPAL: Marta Abreu (Amargura) y Habana — SUCURSAL: J. G. Zenea (Neptuno) No 65

TEL. A 3329 HABANA TEL. M 7320

LA CREMA DENTAL POR EXCELENCIA

Waites

ANTI-PY-O

Sus componentes atacan y contienen el desarollo de los microbios

DE VENTA EN TODOS PARTES

GINEBRA AROMATICA DE WOLFE

LA UNICA LEGITIMA

Importadores Exclusivos

en la República

PRASSE & CO.

Telefóno A-1694 - Obrapía, 17 - Habana

¿Necesita usted un TÓNICO?

Usted puede depender en la **Emulsión de Scott,** la combinación ideal de alimento y medicina, sin drogas ni alcohol. Nutre y fortalece. Insustituible.

Emulsión de Scott

M. R.

HORCHATA "VIVES"

El refresco favorito para las familias en el verano.

De venta en todos los buenos establecimientos. Pídala en:

"EL PARAISO", Prado y Virtudes.
"LA FLOR DE PANDO", Inquisidor, 24 y 26.
"LA CEIBA", Monte, 8.
"LA CUBANA", Trocadero y Galiano.
"EL CARAMELO", Vedado.
"LA MILAGROSA", San Rafael y Rayo.
"LA FLOR DE VIZCAYA", Infanta, 24 y 26.
"LAS DELICIAS", Vedado.
"LA CASA GRANDE", Aguila y San José.
"LA CASA FUERTE", Monte y Cástillo.
"LA LUNA", Calzada y Paseo.
Y POR EL TELEFONO I-6854.

5150 15d 2

ANUNCIO DE VADIA

La Casa Grande

MONTE 180 TEL. A. 3606

MUEBLES

DE TODAS CLASES

Compre en esta casa los que Vd. necesite para su nuevo hogar o para su oficina. Quedará satisfecho de su compra y obtendrá los mejores muebles a precios muy reducidos.

¡VENDEMOS BARATISIMO!

ALQUILAMOS SILLAS EN TODAS CANTIDADES

EQUIPAJES

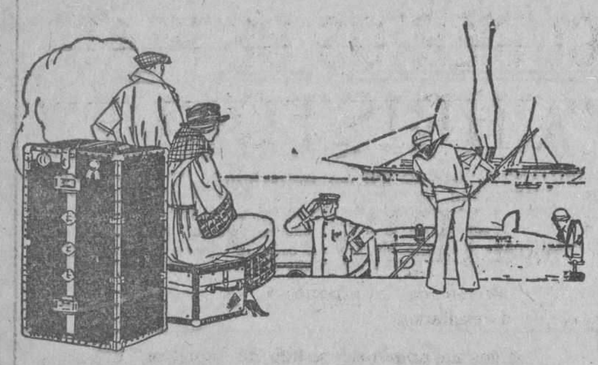

Baúles escaparates, de bodega y de camarote; sacos de noche; maletas; maletines; neceseres; sillas de viaje; portamantas..., Todo lo necesario para viajar cómodamente, a precios muy módicos.

LA MARINA DE LUZ

PLAZOLETA DE LUZ. TELEFONO A-1430.

5334 1d 9

Agua de Colonia :: del Dr. JOHNSON :: PREPARADA ::: con las ESENCIAS más finas ::::

EXQUISITA PARA EL BAÑO Y EL PAÑUELO

De venta: DROGUERIA JOHNSON, PI MARGALL, Obispo 36, esquina a Aguiar

M.E.C.D. 2016

DE ESTADO

VISITA DEL GOBERNADOR DE LA FLORIDA

Ayer estuvo departiendo con el Sub-secretario de Estado el Gobernador de la Florida, quien solicitó una entrevista con el Presidente de la República, para darle las gracias por la visita que nuestro Jefe de Estado hizo recientemente a la Florida, con ocasión de su viaje a los Estados Unidos.

CANAS

Las Canas desaparecen como por encanto con el AGUA DE COLONIA

López Caro

Loción higiénica, que devuelve al cabello canoso su color natural exacto: rubio, castaño o negro, sin las molestias de las tinturas

No mancha, es inofensiva.

De venta en farmacias y sederías.
PRECIO: $ 3.50

CASAS-REALES 10
SANTIAGO
(ESPAÑA)

MARVIN

EL MEJOR RELOJ DEL MUNDO

De Venta en las Mejores Joyerías de la República.

REPRESENTANTES PARA CUBA:
MANUEL RODRIGUEZ
MURALLA 50

Si está usted próximo a casarse y en vísperas de preparar su nido de amor venga a vernos. Nosotros le haremos los muebles por módico precio.

MARZO Y DIEGO

Casa Borbolla

Fábrica: Vapor, 41. Teléfono A-0121. Exposición: Prado y Trocadero.

b206 15d-3

RELACION DE LOS ALUMNOS DE SEGUNDA ENSEÑANZA QUE SERAN EXAMINADOS EL DIA 17 DEL ACTUAL POR LA TARDE

Estos exámenes se refieren a los alumnos de enseñanza libre que estudiaron la asignatura de Física, primer curso

A LOS ALUMNOS SUSPENSOS

Los alumnos suspensos en el Instituto en los exámanes de Aritmética y Algebra, pueden llamar al teléfono A-1617 para recibir algunos informes interesantes.

Alumnos de Enseñanza Libre que serán examinados de Física, primer curso, el día 17 de junio de 1927, a las 2 p. m.

AULA No. 1

Argüelles María Josefa; Arias Melán Augusto; Amada Pan Nicolás; Abeo Jiménez José; Almeida Quevedo Apolonio M.; Alvarez Pedroso Ramiro; Aguilera Ortiz Sergio; Alonso Lemus Manuel; Alvarez Olivera Adolfo; Antuña Sierra Victoria; Alonso Millán Mario; Aguilar Mora Norberto; Acosta Jaime José; Benítez Padilla Manuel; Bronwer Lecuona Juan; Bofill Lora Angel; Barreto de la Torre Omello; Boquer Herrera Gustavo; Baroso Martínez Juan; Betancourt Arteaga Graciano; Bacon Lemus Enrique; Betancourt Mayano Guillermo; Bravo O'Farrill Rodolfo; Barrios Martínez Rafael; Cubiñá Rodríguez María; Cabrera Cano Fernando; Canosa Varela Raúl; Carrasco Stuart Francisco; Collazo Matos Amado; Capote García Juana; Calducl. Fabre José; Cárdenas Carriburu Mario; Cepero Socarrás Fé; Caballero Milanés Carmen; Conill Hidalgo Vivián; Camacho Pino Gervasio; Cartaya Suárez Oscar; Campo Reyes Armantino; Castro Quiroga Orlando; Canosa Lorenzo Eusebio; Cruz Menéndez Fermín; Colomar Lluch Fernando; Coto Fernández Trevejo Francisco; Consejo del Valle Manuel; Castilla Gómez Rafael; Díaz Torres Moisés; Durán Herrero Federico; Díaz Villarnovo Joaquín; Díaz Fraga María; Domínguez González Norberto; Díaz Espinosa Silvestre; Delgado Valdés María; Díaz Gárciga Nilda; Díez Dorrego José; Díaz Miller Roberto; Durán Herrero Clara; Días Ortega Esteban; Díaz Rivas María; Espinet Borges Heriberto; Estrada Santander José; Echezábal Ernesto; Esquivel Cárdenas Dolores; Echenique Rosique Ignacio; Espinosa Varona Rogelio; Fernández Cortiñas Angel; Fuentevilla López Silvia; Franco Rojas Jacinto; Fernández López Manuel; Fernández García Huerta Rogelio; Fernández Duquesne José; Febre Reyes Roberto; Fernández Rodríguez Alejandro.

AULA No. 2

Fernández Tosco Antonio; García Acosta Luisa; González Sevilla Adelina; Guardia Serrano Gerásimo; González Miguel Pacífico; García Fernández Carlos; Gómez Nieto Daniel; Gutiérrez Ortiz Josefina; Guerra Cano Zoila; Gavilondo Lerena Miguel; Guelmes Fonseca Eulogio; González Gutiérrez José; González Quiroga Jorge; González Prendes Zilia; González Vasallo Juan; Guitart Berenguer Manuel; González Torres Julio; Gutiérrez Arnarz Carlos; Gómez Martínez Teddy; Golcochea Durañona Leopoldo; Gottfried Hirsch Haus; Gumá Herrera Joaquín; Guy Descamps Hipólito; Grano del Castillo Eduardo; Goyriena Simeón José; González Medina Gonzalo; Hernández Cárdenas Armando; Hourcades G. del Valle Juan; Hernández Peñarredonda Enrique; Herrera Serpa Candelaria; Herrada Lilibre Manuel; Huerta Ugarte José; Hernández Pérez José; Hernández Sosa Celestina; Hernández Obregón Pedro; Iglesias Guillén Juan; Iglesias Peón Hersilia; Infante Torres Angel; Junco Vela Ramón; Jiménez Fernández Ofelia; López Vallente Francisca; Lavín Domínguez Francisco; Lamar Suárez Manuel; Lorenzo García Francisco; López Márquez Luis; Lezama Lima José; Lima Hornedo María; López Chavez Manuel; Luis Olazábal Mario; Lorenzo Porto Francisco; Lancha Conesa Tomás; Labastilla Sigler Rebeca; Llareda Revilla J. Bernardo; Martínez Calás Román; Musteller Clavillat Manuel; Montero Ubeda Horacio; Morales Pedroso Eugenio; Milanés López José; Molina Rosado Julio; Miquell Miña Leovigildo; Miranda G. Abreu Inés; Miñoso Díaz Adolfo; Martínez Muñoz Erneste; Morín Barroso Wilfredo; Márquez Durán María; Mallo López Francisco; Menéndez Carballo Santiago; Medina Guerra José; Madan Sainz Julio; Medina Sobrado Concepción; Mañas Parajón Reinaldo; Marí Arias Rogelio; Matheus García Arturo; Medina Rodríguez Mercedes; Navalles Quintero José; Núñez Lastra Mahelia; Oliva Rodríguez Felipe; Oliveros Suárez Armando; Oms Narbona Raúl; Oria Pérez Luis.

AULA No. 3

Odio Odio Benjamín; Olvens Gronlier Tomás; Ortega Alvarez Luis; Ortiz Plamente Daria; O'Farrill Mieres Félix. Pérez Arriete Teodoro; Perkins Solórzano Carlos; Moreno Manuel; Pérez Gofi Julio; Pardo Cervantes Domingo; Pulido Hevia Armando. Pedreira Martínez Joaquín; Palomeque Alonso Manuel; Pérez Andreu José Peláez Boch Rolando; Pita Rojas Filiberto. Padrón Rodríguez Argilio; Pereira Calzadilla Osvaldo; Pino Pacheco Rafael; Pérez Mendizábal Roberto; Peza Bernal Fernando; Quesada Méndez Enriqueta; Roque Roca Felicia. Rodríguez Solsona Manuel; Ruelas Sánchez Angel; Rojo Iglesias Francisco; Rodríguez Brunet Francisco. Rodríguez Díaz Esteban; Recio Izaba Mario; Rivero Quiroga Atanasio; Rodríguez Franca Oscar; Rizo García Antoliano; Rodríguez Pereda Manuel Rubiales Pérez Pedro. Rodríguez Walling Elio; Ramos Rodríguez Enrique; Rodríguez Torres Rafael; Ramos Pedroso Miguel; Ruiz Domínguez Ramón. Riera Alfonso Tomasa; Sánchez Bustamante Montoro Antonio; Sierra Díaz Angel.

AULA No. 4

Suárez Serviá Juan; Sarría de la Torre Antonio; Suárez de la Fe Mario; Suárez Hernández Nieves. Salón López Rómulo; Suárez Lima Antonio; Soria Méndez Luis; Sigarroa Armas Antonio. Sosa Martínez Eduardo; Sierra Díaz Sara; Serra Bayo Julio; Sánchez Bonachea Carlos; Soto Gómez José; Sarmiento Díaz Gerardo; Sánchez Martínez Cristóbal; Salva Sánchez José, Sarrá Larrea Ofelia; Sarrá Larrea Hilda; Saroza García Oscar. Sánchez Loret de Mola Enrique; Santana López Eustasio; Torres Lombera Benito; Torres Carrión Juan; Torricella Valdés Rafael; Torres de la Vega Antonio; Torres Barros Ricardo; Togores Alvarez Reinaldo; Trémols Fontán José. Vidal Rodríguez Ramón. Velázquez Muñio José; Venegas Muiños Benigno; Valdés Hurtado Herp José; Vega Varela Mario; Veles D'Wolff Gastón; Vicente Hercia Walfredo; Varona Morejón José; Valdés Herp Francisco; Valdés Moreno Isauro. Vera Pierra Raúl; Weber Fablán Ignacio. Zaldívar Sabatés Rogelio.

HABANERAS

VIENE DE LA PAGINA 5

TEMPORADA DE DESPEDIDA

GUERRERO-MENDOZA

Por cuatro días.

Improrrogables.

Una nueva temporada de la gran Compañía Dramática Española de doña María Guerrero y don Fernando Díaz de Mendoza.

Temporada de despedida.

En Payret.

Empieza en la noche de hoy con la representación de **Locura de Amor**, el romántico drama de don Manuel Tamayo y Baus, en el que interpreta la Guerrero, como una de sus más felices creaciones, el personaje de la Reina Juana la Loca.

Se ha escogido **Doña Perfecta**, admirable escenificación de la famosa novela de Galdós, para llenar el cartel de mañana.

Dos funciones el sábado.

Tarde y noche.

Va en la primera, a las cinco, **La mariposa que voló sobre el mar** y en la nocturna, a las nueve, **La Malquerida**, obras ambas de Benavente.

Matinée el domingo con **Canciones**, de los hermanos Quintero, y por la noche, **Doña María la Brava**, genial producción del laureado poeta Marquina.

El lunes, en el vapor inglés **Essequibo**, nos dan su adiós las huestes de los Príncipes de la Escena Española.

Van a una larga tournée.

Que se inicia en Panamá.

Continúa en la página NUEVE

PORTALIBROS

Para cumplimentar dignamente a un profesional u hombre de letras, acertará usted obsequiándole con un bonito juego de portalibros. Nuestro surtido de este útil adorno le mostrará una variedad espléndida de diferentes modelos, a cuál más bello y elegante. Los tenemos de ónix, con figuras, bustos, y alegorías de bronce; otros de porcelana, madera cristal, etc.

La Casa Quintana
LA CASA DE LOS REGALOS

NOTICIAS DE MATANZAS

HA SIDO NOMBRADO CONSUL HONORARIO DE COSTA RICA EN MATANZAS EL DOCTOR EUSEBIO JUSTO ESTORINO Y ORTEGA

Está comprobado que obedeció a un suicidio la muerte de un anciano bajo las ruedas del tren en Ceiba Mocha. Nuevo extinguidor químico automóvil para Matanzas

SE VA A ESPAÑA CESAR GARCIA GUTIERREZ

Nuestro estimado compañero César García Gutiérrez, redactor de "El Imparcial", de esta ciudad, se marcha a España el próximo día 18, en el vapor Alfonso XIII. Irá primero a Galicia y luego a Madrid, donde se instalará definitivamente. Feliz viaje y que prospere el buen camarada.

PIDEN AUMENTO DE SUELDO

Los inspectores de la Aduana de Matanzas se han dirigido al doctor Juan Rodríguez Ramírez, Presidente de la Comisión de Hacienda y Presupuestos de la Cámara y Representante por Matanzas, para que éste, en unión de los demás congresistas matanceros, trate de lograr que les sean aumentados sus salarios.

INCENDIO EN CORRAL NUEVO

En la finca "Morales", barrio de Corral Nuevo, se quemaron dos casas de tabla y guano, propiedad de Nemesio Galindo y Acosta, estimándose el hecho casual.

TERRIBLE MUERTE BAJO LAS RUEDAS DE UN TREN

El anciano que murió trágicamente en la mañana de ayer bajo las ruedas de un tren, frente a la estación de Ceiba Mocha, no cabe duda que se suicidó.

Esto, al menos, se desprende de lo que ha podido saberse posteriormente con relación al hecho.

El anciano quería ser aplastado por el tren y sabía de sobra que colocándose en los rieles el maquinista lo vería a tiempo y detendría la marcha del convoy. Además, él no quería morir atropellado, sino rápidamente y como el tren de la noche no para en Ceiba Mocha si no hay viajeros, compró un boletín para Acosta, con objeto de aprovechar el tiempo de la parada facultativa y colocar la cabeza, perfectamente, bajo las ruedas del convoy.

Los propósitos suicidas del occiso se lograron cumplidamente. La cabeza le fué seccionada con horrorizante precisión por las ruedas y el cuerpo recibió múltiples magulladuras, pero la muerte fué instantánea.

He aquí explicado por qué razón el suicida, para privarse de la vida por medio del tren, adquirió el boletín, que hizo, en los primeros momentos, desestimar la posibilidad de un suicidio.

NUEVO CONSUL DE COSTA RICA

El Gobierno de San José acaba de nommrar cónsul ad-honorem en esta ciudad al joven abogado y notario doctor Eusebio Justo Estorino y Ortega, persona que goza del mejor concepto y relieve en esta ciudad y en quien se aunan prendas caballerosas que hacen presagiar una feliz actuación en beneficio de los intereses de la hermona república de Costa Rica en Matanzas.

Ha sido acertadísima la designación.

FIEBRES PARATIFICAS

El doctor José Manuel Haedo ha participado a la Jefatura local de Sanidad que presta asistencia a los enfermos Víctor Martínez, de 20 años, Amparo Caraballo, de 22 años y Domingo Martínez, de 20, todos vecinos de la finca "Guadalupe", en Mazamorra, barrio de la Cumbre, quienes se encuentran padeciendo fiebres paratíficas.

JORNALERO GRAVEMENTE HERIDO

El obrero Gabriel Ferrer, natural de esta ciudad, de 54 años de edad, casado y vecino de Zaragoza, 63, tuvo la desgracia de caerse esta mañana desde lo alto de una tonga de sacos de azúcar trabajando en el almacén número uno de la Munson Line, situado en la margen sur del río San Juan, lugar conocido por Punta Torriente, recibiendo graves heridas.

Después de asistido en la Estación Sanitaria, fué trsladado, en estado grave, a la Policlínica del doctor Forest.

NUEVO EXTINGUIDOR QUIMICO

En la mañana de hoy ha llegado a esta ciudad el nuevo extinguidor químico automóvil adquirido por el Consejo Superior del Cuerpo de Bomberos, por la suma de dos mil pesos.

Este aparato está montado sobre un chassis "Mercedes", y ha sido fabricado por la "American La France". Tiene dos tambores capaces de producir la mezcla química con una presión de trescientas libras, dos extinguidores químicos de mano, una escalera, ciento cincuenta pies de manguera de goma para el extinguidor y espacio para conducir quinientos pies de manguera de fibra para las bombas.

El nuevo extinguidor ha sido bautizado con el nombre de Gobernador Provincial, doctor Juan Gronlier y Sardiña, en premio a la labor del doctor Gronlier en beneficio del cuerpo.

El nombre "Juan Gronlier" figura con letras doradas a ambos lados del aparato.

LA EXPOSICION DE PINTURA

El domingo será inaugurada la exposición de Arte Nuevo organizada por el Grupo Minorista. Serán traídas más de cien telas de pintura nueva, todas muy interesantes.

La exposición se hará en la casa Matanzas 18, altos, y permanecerá abierta por espacio de varios días, durante los cuales se pronunciarán conferencias.

La noche de la apertura de la exposición, pronunciará una conferencia sobre el tema "Arte Nuevo", el distinguido periodista capitalino señor Martí Casanovas, y sucesivamente, en fechas que se avisarán oportunamente, defilarán por la tribuna del Grupo Minorista los señores Mañach, Francisco Ichaso, Pedro Sanjuán, Marinello, Emilio Roig, etc.

La entrada a la exposición y a las conferencias es gratis y hay espacio bastante para todas las personas que deseen concurrir.

El Grupo Minorista hace esta exposición cumpliendo el deber que se impuso en el programa publicado al constituirse y que los lectores del DIARIO habrán visto en estas columnas.

PARA SUS ANUNCIOS AVISE A
Pablo R. Presno
TEL-I-6809

¡NO MAS CANAS!

Ahora es posible lucir veinte años más joven.

Personas que hasta hace poco parecían abuelos o abuelas se han rejuvenecido empleando una preparación casera para devolver al cabello su color natural. El señor J. A. McCrea, muy conocido en California, ha dicho hace pocos días:

"Cualquiera puede preparar en cinco minutos una mixtura que tiñe las canas y deja el cabello suave y sedoso. Basta añadir a medio litro de agua 28 gramos de "bay run", una cajita de Compuesto de Barbo y dos gramos de glicerina. Estos ingredientes se componen en la botica y cuestan muy poco.

Apliquese esta preparación dos veces a la semana al cabello con un peine. No mancha el pericráneo, no es pegajosa ni grasienta y no se cae con el roce".

PARA LAS PLAYAS

Sombrillas de cretona, floreadas varillaje rematado en carey, muy bonitas, desde **$2.25.**

Sombrillas de seda "gloria", estampadas, con ribete de color, tienen preciosos mangos de novedad.

TRAJES DE BAÑO DE SEÑORAS

trajes de baño en varios estilos en color negro combinado, todas las tallas desde **$1.25.**

trajes de baño, de lana, en colores, todas las tallas, **$1.80.**

CHALES

Chales, estampados, muy finos, en chiffon, georgette, pintados a mano, preciosos, en todos los colores y tamaños, desde **$2.25.**

Velos para viaje, de gasa, chiffón, georgette, en todos los colores, desde **$2.75.**

Velos de Granadona, para luto, en todos los tamaños.

Velos para misa, en chantilly muy finos, desde **$2.00.**

Toallas de felpa, blancas y con cenefas de color de diferentes calidades, media docena, **$3.47.**

Alfombras para el baño, alemanas, en distintas formas y estilos, desde **$1.25.**

Toallas para el baño, en distintos tamaños, de felpa, blancas y en colores jaspeados, desde **$2.25.**

PARA NIÑOS

TRAJES DE BAÑO de algodón, en colores combinados con blanco, todas las tallas, desde $0.60.

TRAJES DE BAÑO de magnífico algodón adornados con trencillas, en todos los colores, tallas del 8 al 14 $2.80.

TRAJES DE BAÑO de lana, en colores y con bordados de alegorías infantiles, para las edades de 2 a 6 años, $2.25.

TRAJES DE BAÑO de lana superior en colores combinados para las edades de 8 a 14 años, desde $4.00.

ZAPATILLAS DE GOMA del 22 al 32 en surtido de colores y tamaños $0.85.

Calcetines para niños, en distintos colores, de hilo y formando conchas, el par desde **$0.35.**

Calcetines de algodón, con fondo de color y blanco, con dibujos de fantasía, el par desde **$0.20.**

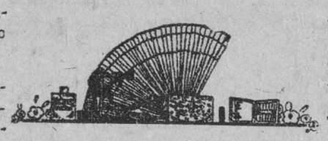

Juegos de cama cameros, de algodón, de Unión, de hilo, calados y bordados, con aplicaciones, desde **$9.50.**

Juegos de cama de unión, bordados y calados con 4 piezas, a **$13.75.**

de hilo bordados y calados a mano, magníficos, con 4 piezas, desde **$22.00.**

Medias de Sport, de seda artificial, en distintos colores, **$0.90.**

MANTELERIA

Manteles de todos los tamaños, de alemanisco, granité, de warandol, a $1.25, 1.75, 2.00 y **$2.50.**

Juegos de mantel en variados estilos y tamaños en varias calidades, desde **$3.50.**

Servilletas en distintos tamaños, de varias calidades, docena **$2.25.**

Abanicos de galalith, valencianos, de seda, muy bonitos, a **$1.85.**

Abanicos Japoneses en diversidad de dibujos, a **$0.40.**

Peinetas de fantasía, para melenas, en muy variadas y elegantes formas y de varios colores, desde **$0.15.**

Alfileres, broches, pasadores propios para sombreros, de galalith, de piedras, esmaltados y de perlas, desde **$0.50.**

Esencieros para bolsas, de galalith, lisos, labrados, pintados a mano, de metal dorado con piedras, desde **$0.35.**

Cretonas de varios estilos e infinidad de colores y dibujos, desde **$0.30.**

Seins de Venus

producto francés, maravilloso para embellecer el seno. Solicítelo en nuestro departamento de perfumería.

usted encuentra siempre en La Casa Grande el artículo que necesita al precio que le conviene.

AMISTAD 62, Entre Neptuno y San Miguel (No hace esquina la casa)

Vestidos Voile Varios Estilos

$3.98

Blanco, Nilo, Rosa, Embeleso, Azul, Maiz, Arena

Tallas: 34 - 36 - 38 - 40 42 - 44

Por el grabado puede comprenderse que se trata de vestidos, de hechuras de moda, juveniles y graciosos. Son de voile color entero en todos los colores, así como todas las tallas. Creemos que se venderán todos en pocos días. Realmente su precio, $3.98, es para liquidarlos.

SERVIMOS PEDIDOS AL INTERIOR

5574 1d-16

CUBIERTOS DE PLATA "CHRISTOFLE"

Desde tiempo inmemorial es famosa la Plata

"CHRISTOFLE"

La recomienda la experiencia de muchos años de magníficos resultados.

Tenemos un primoroso surtido de Cubiertos en lujosos estuches o piezas sueltas.

"CHRISTOFLE"

Una sola calidad, la mejor.

"LOHENGRIN"

Juan R. Alvarez y Cía.

EGIDO Y MURALLA. TELEFONO A-1797.

5587 16-18

M.E.C.D. 2016

TEATRO NACIONAL

EN TODAS LAS TANDAS

FERNANDEZ presenta a

Lionel Barrymore

MARGUERITTE DE LA MOTTE y LILIAN TASHMAN en

LA VAMPIRESA DE LOS FOLLIES

Un romance sentimental y gracioso que le hará reir y pensar.

La vida de una preciosa chiquilla que le ha de recordar a muchas de sus amiguitas

PRECIOS y TANDAS

Tandas Populares
1 de la tarde
3 de la tarde
} 40¢

TANDAS MUSICALES
5 de la tarde
7 de la tarde
9½ de la noche
50¢

UNA VENCEDORA.
Presentacion FERNANDEZ

AMERICA ADVERTISING A-9638

Cía CINEMATOGRAFICA CUBANA
Virtudes 36

TEATROS Y ARTISTAS

MARIA GUERRERO Y FERNANDO DIAZ DE MENDOZA

Hoy reaparece, en el Teatro Payret la Gran Compañía Dramática Española que dirigen los ilustres artistas, floria de la escena, María Guerrero y Fernando Díaz de Mendoza.

Una breve temporada va a hacer. Tiene que salir rumbo a Panamá para dirigirse luego a la América del Sur donde han aceptado contratos paa actuar en diversas capitales y ciudades importantes.

Sólo ofrecerá en la Habana cinco funciones y pondrá en escena "Locura de Amor", "Doña Perfecta", "La Malquerida", "Cancionera" y "La Mariposa que voló sobre el mar".

Se iniciará la temporada de despedida esta noche con "Locura de Amor", obra intensa del teatro romántico y una de las producciones más aplaudidas de Tamayo y Baus.

Los aficionados al teatro castellano y los múltiples admiradores que tienen en la Habana María Guerrero y Fernando Díaz de Mendoza colmarán hoy el Teatro Payret.

UN GRAN ESPECTACULO

Sin duda ha de resultar un gran conjunto artístico el que ofrecen para fecha muy próxima—para el día 30 del actual—Pedrito Varela, José Castro y Mario Lamar. Figuran en él un célebre violinista: Arthur Hartmann, que es un artista de reputación universal; la notable violoncelista Benditzky, el famoso saxofonista Curewich, la admirable pareja de baile Sharduskaya-Kuderoff y la popularísima **estrella** neoyorquina, ídolo de Broadway: **La Meri**, danzarina española de verdadera originalidad —según la prensa norteamericana—, que ha sido contratada para actuar en la República Argentina y en otras importantes capitales de la América del Sur.

Todos estos elementos artísticos que constituyen el Teatro de las Artes que se halla actuando en New York, se trasladarán a la Habana para iniciar su temporada aquí el próximo día 30.

Nos aseguran que sólo se darán seis funciones para terminar el sábado 9 de julio.

Lástima que no puede extenderse la temporada tratándose, como se trata de un espectáculo que es muy elogiado por la crítica en los Estados Unidos y que ha de satisfacer seguramente a nuestro high life, ávida de novedades en esta época.

EN EL PRINCIPAL DE LA COMEDIA

La Verdad de la Mentira, la nueva obra que ofrece a sus **habitues** el Teatro Principal de la Comedia, ha producido excelente impresión en el público aficionado a esta clase de obras sin complicaciones ni trascendencias.

El género tiene para sus devotos poderosísimos atractivos, y puede decirse que el Principal de la Comedia es aquí el único teatro que proporciona la oportunidad a la sociedad habanera de pasar un rato gratísimo con el extenso y variado repertorio que posee.

Alfonso Tudela, el notable primer actor y director de la Compañía de Luis Estrada se esfuerza por ensayar las obras con verdadero escrúpulo y la Empresa las presenta con verdadera propiedad.

Próximamente, podremos ver a Tudela haciendo el exótico repertorio de Ernesto Vilches.

Hay gran interés entre los asiduos concurrentes al Principal por apreciar las aptitudes del aplaudido artista en esta nueva fase.

La Compañía Guerrero-Mendoza en Payret: Esta Noche: "Locura de Amor"

Esta noche reaparece en Payret, para realizar su temporada de despedida, que comprende solamente cuatro días, la magnífica compañía española Guerrero-Mendoza.

Dos tan altas figuras escénicas como doña María Guerrero y don Fernando Díaz de Mendoza, dos no ya risueñas esperanzas, sino efectivas realidades de juventud y de arte, como María Guerrero López y Fernando Díaz de Mendoza y Guerrero y un conjunto tan admirable en homogeneidad y en cohesión, no requieren ditirambo previo alguno puesto que la mejor alabanza en su honor, es la labor espléndida que realizan.

Se trata de la mejor y más famosa compañía española cómico-dramática y de su "adiós" a la Habana, donde han llevado a cabo dos temporadas de óptimos resultados artísticos: una en el Nacional y la otra en este mismo Payret, que les sirve ahora para despedirse de nosotros, antes de reanuar su jira americana por el Sur.

La iniciación de esta brevísima actuación, se hace con una reposiciNn escénica de prestigios indiscutibles; con Locura de Amor, el notable drama romántico de Tamayo y Baus, que constituye una de las creaciones escénicas más dignas de admiración, de la genial Doña María Guerrero.

En torno a la doliente figura apasionada de Doña Juana de Castilla, aquella infortunada hija de los Reyes Católicos, que pasó a la Historia y a la leyenda con el triste sobrenombre de Doña Juana la Loca; figura en la que se agitan, con furias de vendaval, las más intensas pasiones humanas: el amor y los celos, ha realizado Doña María Guerrero una labor en la que ha puesto todas las excepcionales dotes de actriz eminente que la adornan.

La figura borrosa de Doña Juana, que se hundió como un símbolo de la Castilla vieja en la aurora épica de la España naciente, adquiere relieves de figura rediviva a través del arte magnífico de la más grande de las actrices castellanas.

La presentación de Locura de amor hace honor a la fama de la compañía Guerrero-Mendoza. Tiene propiedad y suntuosidad.

A Locura de amor, sucederá en el cartel, mañana, la escenificación de la célebre novela Doña Perfecta.

Doña Perfecta es una obra que lleva el marchamo triunfal de la firma de Galdós, aquel Galdós de nombre de cumbre que llenó con su producción toda una época de la literatura española.

Hondos problemas humanos resueltos con la firmeza, con la valentía, con el absoluto dominio psicológico y sociológico de aquel enorme autor que escribió las páginas maravillosas de "El abuelo", llegando a igualar la emoción shakespeariana, anidan esta obra en la que se destacan, como tipo central, apasionante, la severa figura de Doña Perfecta, que llevara como encarnadora única de su modalidad a la eximia Doña María.

Dos obras de Benavente, La Malquerida y La Mariposa que Voló sobre el Mar, seguirán en el cartel a las dos enunciadas, cerrando, con el aureo prestigio de la sonoridad de sus versos, la producción vibrante y magna de Eduardo Marquina, Doña María la Brava, burilada con el oro y el acero de las figuras del romancero español.

1374 1 d-16

CINE VERDUN

HOY EN VERDUN: "EL BARON INCOGNITO"

En este cine uno de los mas concurrido de la Habana, nos prometen para hoy un regio programa. Empezará la matinée a la una y media; una revista, una comedia. La Universal Film presenta al simpático Reginald Denny en la graciosísima super comedia, titulada: EL BARON INCOGNITO. Una bella e interesante atracción del elegante Crehton Hale, titulada: CAMINO PROHIBIDO, y la compañía cubana presenta al famoso perro que tiene el cerebro humano: Rin Tin Tin en la colosal producción itulada: MIENTRAS LONDRES DUERME. A las cinco se repite: EL BARON INCOGNITO. Por la noche el mismo programa.

Mañana: matinée a la una y media; Revista y comedia. LO QUE HACEN LOS HOMBRES por Irene Rich. A TRAVES DEL PACIFICO, por Monte Blue y UN FIGARO EN SOCIEDAD, por Adolfo Menjou. Esta cinta se repite a las cinco. Por la noche el mismo programa.

Martes 21: estreno NUESTRO ES EL MAL, por William Boyd.

Lunes 27: estreno EL AMOR DE SUNYA, por Gloria Swanson.

Julio 4, estreno: DON JUAN por Jhon Barrymore y Dolores Costello.

1237 1 d-16

CINE GRIS

En las tandas de cinco y cuarto y nueve y cuarto la Metro Goldwyn Mayer de Cuba presentará la superproducción en doce actos LA VIUDA ALEGRE, copia nueva, soberbia creación dramática basada en la opereta de Franz Lehar, dirigida por Erich Von Stroheim e interpretada magistralmente por la simpática actriz Mae Murray y el conocido actor John Gilbert.

Mañana: EL BARON DE INCOGNITO, por Reginald Denny.

Sábado 18, DON JUSTO EQUIVOCADO, por Jean Hersholt, Enid Bennett, Dorothy Devore y Walter Hiers.

Domingo 19, matinée: UN GUIÑO PICARESCO, por Charles King; LA NINFA DEL CIRCO, por Dolores Costello y LA MARCA TRAGICA, por Rin Tin Tin.

A las cinco y cuarto y nueve y cuarto: LA IRONIA DEL MATRIMONIO, por Agnes Ayres y Pat. O'Malley.

Lunes 20 y martes 21: DON JUAN, por John Barrymore.

Miércoles 22: EL NIÑO DE LAS MONJAS, por Eugenia Zúfoli y Fernando Díaz de Mendoza.

1235 1 d-16

CINE RIALTO

GRANDIOSO ESTRENO HOY: "MELENITA ROJA", POR MARJORIE DAW.—EL PROXIMO LUNES: "EL ASPID DEL PECADO", POR NITA NALDI

Día de gala es hoy en el siempre concurrido y simpático teatro Rialto, para el que la empresa ha tenido el feliz acierto de seleccionar un atractivo estreno que servirá para cubrir sus turnos de las tres, cinco y cuarto y nueve y cuarenta y cinco. Dicho estreno tiene por título MELENITA ROJA, que a juzgar por el anuncio que se le ha hecho y por las referencias que de la película existe, hay la impresión de que se trata de una fina y divertida comedia que ha de agradar mucho a todos cuantos la vean por el original tema de su argumento y la magnífica labor escénica de todos los actores que integran el reparto de la obra. MELENITA ROJA figura en la colección de joyas selectas que posee la Casa Carrerá y Medina que va dando a conocer periódicamente y que obtienen una favorable acogida entre el público por el lujo con que son presentadas y por lo bien anunciadas que son. Tiene como principales intérpretes a la linda y graciosa estrella Marjorie Daw y al actor Raymond Hichcock, actor de relevante méritos que aunque es poco conocido en Cuba, en Estados Unidos ha triunfado en la escena muda porque es poseedor de un arte escénico insuperable. Complétanse dichos turnos con la exhibición de una divertida cinta cómica en dos actos.

Para las secciones de la una y media, siete y ocho y media, se reserva la exhibición del hermoso cinedrama que lleva por título EL RESCOLDO DE LOS CELOS, en la que distínguense en los papeles centrales la encantadora actriz Marguerite de la Mote y Lloyd Hughes.

El próximo lunes se estrena EL ASPID DEL PECADO, más adelante: CUIDADO CON LA LIGA, por Mary Prevost y Charles Ray, y después POR SU HOMBRE, por William Boyd y Jetta Goudal.

1244 1d 16

HOY TEATRO MARTI HOY

EMPRESA FONTS y Cía

GRAN ATRACCION EN TODAS LAS TANDAS

Fernández presenta al glorioso actor

John BARRYMORE

en el mas sensacional cinedrama titulado

AMERICA ADVERTISING A-9638

DON JUAN

con el concurso de

ESTELLE TAILOR
MARY ASTOR
MONTAGU LOVE
HELENE COSTELLO

Presentación FERNANDEZ - Cía Cinematografica Cubana - Virtudes 36

Nuevos cuadros y bellos numeros de la gran REVISTA DE VARIEDADES

TANDAS DE 5 y 9½

que dirige

EMMITT MARRILL

Con su tentador cuadro de bellezas y el aplaudido JAZZ BAND

VARIEDADES
BAILES
COMICIDAD
LUJO DESLUMBRADOR

ESTUDIO BARSO

PRINCIPAL DE LA COMEDIA: HOY "EL VERDUGO DE SEVILLA," POR LOPEZ SOMOZA

Los carteles del "Principal" anuncian para esta noche una nueva representación de EL VERDUGO DE SEVILLA, gran éxito de risa de esta temporada.

EL VERDUGO DE SEVILLA es una obra profundamente original dentro de su carácter eminentemente cómico. Muñoz Seca y García Alvarez—sus autores—han concebido un asunto de macabro aspecto; pero lo han tratado cómicamente. Este es el gran mérito de EL VERDUGO DE SEVILLA.

Ahora que tanto se habla del garrote y se discute sobre la última pena, EL VERDUGO DE SEVILLA añade a su natural atractivo, su positiva actualidad.

EL VERDUGO DE SEVILLA recibe una admirable presentación por parte de la compañía del "Principal". Gracias al admirable reparto, cada actriz y cada actor están en su papel: secreto del verdadero éxito interpretativo.

El papel principal de la obra—el tipo apellidado Verdugo, que, por razón de su apellido es confundido con el ministro ejecutor de la justicia, lo desempeña Rafael López Somoza. Hace de él una creación cómica verdaderamente genial.

No deje de ver esta noche EL VERDUGO DE SEVILLA, a los precios de costumbre: un peso la luneta y sesenta centavos la butaca.

Mañana, viernes, se repr:sa una obra divertidísima, que alcanza un gran éxito de risa cada vez que se representa. Nos referimos a ¡QUE AMIGAS TIENES, BENITA!, la agradable y graciosa comedia de Pablo Perellada, conocido en el mundo de las letras por el pseudónimo que tanto popularizó de Melitón González.

Melitón González ha sido una de las primeras figuras del humorismo escénico español y ¡QUE AMIGAS TIENES, BENITA! es una de sus más aplaudidas obras.

1756 1d 16

CINE NEPTUNO

EL BARON DE INCOGNITO, DE REGINALD DENNY, HOY

Una película extraordinaria por su argumento y por su presentación es sin duda la última obra que ha hecho el divertido actor Reginald Denny, que ha cogido en este mundo la simpática misión de hacer reír al prójimo.

El título de la última película de este célebre actor, Reginald Denny es EL BARON DE INCOGNITO. Una película superior a todas las anteriores.

A las 8 y 15: LA HERMANA BLANCA por Ronald Colman y Lillian Gish. Luneta 20 centavos.

Mañana viernes: BACANALES EN HOLLYWOOD, por Peggy Hopkins Joyce, la novia de los millonarios. El sábado: AMOR DE MUÑECOS por Milton Sills.

Para el domingo a las 5 y 15 y 9 y 30 se anuncia una de las producciones más famosas del año: NUESTRO ES EL MAR, por William Boyd y Elinor Fair.

Muy pronto: DON JUAN, por John Barrymore y Dolores Costello. LA REINA DE MONTMARTRE por Clara Bow.

1234 1 d-16

Nuestros modelos exclusivos son únicos por su calidad y alta novedad

PELETERIA

"RITZ"

Color Marfil y tono Rosa..... $5.75

En color Marfil, rosa, verde, punzó y charol..... $2.50

Hermanos DIAZ

NEPTUNO Y PERSEVERANCIA

Teléfono A-2786

SE ENVIA AL INTERIOR

5572 alt 2d-16

Hoy en Todas las Tandas en Campoamor: "La Bestia del Mar"

La superproducción que en todas las tandas de costumbre admiraremos hoy en este teatro, es una de aquellas que perduran en la memoria una vez vistas, para ser recordadas siempre con íntima emoción. Una parte de su argumento transcurre en los cálidos mares del Sur, allá donde se abren como flores paradisíacas las fabulosas y perfumadas Hawayan Islands, estrellas de la constelación Norte-americana. El genio interpretativo del ilustre John Barrymore encuentra mil ocasiones para maravillarnos de emoción estética, y la adorable Dolores Costello abandona su suavidad de mujer exquisita para demostrarnos de lo que es capaz una pasión inmensa. Con tales elementos en su favor, no es extraño que el trjunfo más rotundo acompañe a esta obra donde quiera que se anuncia su exhibición. LA BESTIA DEL MAR, que tal es el título de la cinta a que hacemos referencia, solo ocupará el cartel por el día de hoy, y en los turnos elegantes de tarde y noche, la orquesta del teatro acompañará su proyección con escogidos números musicales.

Mañana será el primer día de exhibición de LOS TRES MOSQUETEROS, cuya reprisse ha dispuesto la empresa de Campoamor a petición de numerosas familias, y que permanecerá en los carteles hasta el domingo 19, en las restantes tandas después de la matinée infantil. Pocas cintas se han hecho como ésta, que a la perfección de sus detalles históricos, se haya reunido la suntuosidad de sus escenarios, y la más perfecta interpretación que pudo lograrse, pues sus primeros papeles están "jugados" por Douglas Fairbanks, que no necesita adjetivos, y por la belísima y estatuaria estrella Mary Mac Laren, sublime en su Ana de Austria.

Empezará a exhibirse desde la tanda de la una, en todas las demás hasta las nueve y media de la noche, y en las sesiones elegantes de tarde y noche la orquesta ejecutará una bella partitura especialmente arreglada para la obra.

RSURRECCION, la estupenda novela del Conde Tolstoy, filmada por los conocidos actores Rod La Rocque y Dolores del Río, se estrenará el día cuatro de julio.

1246 1 d-16

CINE OLIMPIC

"IRONIA DEL MATRIMONIO", POR AGNES AYRES, HOY

Para las tandas elegantes de hoy jueves de moda, se anuncia la película IRONIAS DEL MATRIMONIO, por Agnes Ayres, Pat O'Malley y Victor Varconi.

A las 3 y 30: SE ALQUILA UN CORAZON, por Marie Prevost.

Mañana viernes: LA HORA DEL PELIGRO, por Milton Sills y Doris Kenyon.

El sábado UN FIGARO EN SOCIEDAD. Esta producción es del notable actor Adolphe Menjou que tantas simpatías cuenta ya entre los amantes del arte silente en Cuba. Sin duda alguna el papel encomendado a Adolphe Menjou le viene perfectamente.

El domingo en la matinée de 1 y 30 y a las 5: LA VUELTA TRIUNFAL, por Reginald Denny. RINDIENDO LA JORNADA, por Tom Mix. SALMON Y SALAS, cómica y EL SOL DE MEDIA NOCHE, por Lura La Plante.

El lunes Clara Bow en: LA FUGITIVA. El martes 21: MELENITA ROJA, por Marjorie Daw.

1236 1 d-16

Victrolas Ortofónicas

Al Contado y a Plazos sin Fiador

Desde $130.00 en adelante

Grandes Facilidades de Pago

DISCOS NUEVOS TODAS LAS SEMANAS

B. Barrié

O'REILLY 57 *Casi Esquina a Aguacate*

Tef. A-3262 Habana

5571

HOY TEATRO FAUSTO HOY

Películas Paramount

5¼ ESTRENO EN CUBA 9¾

Betty Compson y

THEODORE KOSLOFF

en la sensacional producción

LA BAILARINA Y EL IMPOSTOR

AMERICA ADVERTISING A-9638

COLOSAL CINEDRAMA DE LUJO DESLUMBRANTE

"NEW LIVES FOR OLD"

Repertorio PARAMOUNT FILMS OF CUBA - E PALMA 112

TANDA de las 8½

AILEEN PRINGLE y LOWELL SHERMAN en LA MUJER DE LAS SELVAS

LUNETAS 30¢ PREFERENCIAS 40¢

Sábado 18

ESTRENO El Palacio de las Maravillas

POR JOHN GILBERT

SUPERPRODUCCION METRO GOLDWYN MAYER

RENEE ADOREE y LIONEL BARRYMORE

M.E.C.D. 2016

PARA SU ESPOSO...

LOS MAS ECONOMICOS PRECIOS Y LAS MEJORES CALIDADES

CAMISETAS

PR No. 562, blancas 1|2 docena		PR 382 blancas 1|2 docena	
Talla 1a. en	$ 4.50	Talla 1a. en	$ 7.00
" 2a. "	" 5.00	" 2a. "	" 8.00
" 3a. "	" 5.50	" 3a. "	" 9.00
" 4a. "	" 6.00	" 4a. "	"10.00
" 5a. "	" 6.50	" 5a. "	"11.00
" 6a. "	" 7.00	" 6a. "	"12.00

CALCETINES

Precios por 1|2 docenas

Muy finos y en todos colores	$ 1.50
De hilo y surtido en colores	" 2.25
De seda, colores de moda	" 2.75
De seda japonesa, en todos colores	" 3.50
De hilo con obras de fantasía	" 4.50
De fantasía, a cuadros y rayas, en seda pura	" 7.50

Corbatas españolas, francesas e italianas. Pañuelos blancos y de fantasía, ligas, etc.

"LA ELEGANTE"

DOS CASAS CON PRECIOS DE ALMACEN

NEPTUNO 48 CASI ESQUINA A AGUILA — Teléfono M-1799

MURALLA Y COMPOSTELA — Teléfono A-3372

ACUERDO COMUNICADO DEL COMITE "PRO CANDIDATURA CESPEDES" PARA EL DECANATO DEL COLEGIO DE ABOGADOS

El actual secretario Dr. Llansó aparece como candidato en las futuras elecciones

El Comité Gestor a favor de la candidatura del doctor Carlos Miguel de Céspedes para Decano del Colegio de Abogados de la Habana, ha resuelto, de acuerdo con lo solicitado por distintos amigos partidarios de la candidatura del doctor Céspedes que los Abogados que simpatizan con la misma, no concurran en el día de hoy a las elecciones, teniéndose que celebrar las mismas, por tanto, en segunda convocatoria, que ha sido acordada para el 26 de los corrientes.

Quedan pues, avisados los simpatizadores de la candidatura del doctor Céspedes, de que no será necesaria su asistencia al Colegio de Abogados en el día de hoy, jueves 16.

LAS ELECCIONES DEL COLEGIO DE ABOGADOS DE LA HABANA.—LAS TARJETAS.—CONFIRMACION DE VOTOS DE LA CANDIDATURA DEL DOCTOR CARLOS MIGUEL DE CESPEDES

El Comité Gestor a favor de la candidatura del doctor Carlos Miguel de Céspedes para Decano del Colegio de Abogados, ruega todos los señores Letrados que hayan recibido tarjetas para la confirmación de votos y que no las hayan devuelto tengan la bondad de así verificarlo a la mayor brevedad poible, pues se desea confeccionar una relación general de la totalidad de adhesiones.

LAS ELECCIONES DE HOY EN EL COLEGIO DE ABOGADOS

Hemos recibido la visita del doctor Manuel Dorta y Duque, Presidente del Directorio Central "Pro Luis Rosainz" para Decano del Colegio de Abogados, el cual nos ha pedido que publiquemos el siguiente aviso, en relación con las elecciones del Colegio, convocadas para el día de hoy.

"El Directorio Central que mantiene la candidatura del doctor Luis Rosainz para el Decanato del Colegio de Abogados avisa por este medio a los colegiados partidarios del doctor Rosainz, que no concurran al local del Colegio, Cuba y Chacón, pues aun cuando se han convocado las elecciones para el día de hoy a las cinco p. m., la dificultad y molestias que proporcionaría mantener el quorum que exige el artículo 17 de los Estatutos durante toda la sesión, aconseja posponer esa asistencia para la segunda convocatoria, en la cual las elecciones pueden realizarse con cualquier número de concurrentes.

Consultado este acuerdo con el doctor Luis Rosainz, lo ha estimado en un todo adecuado.

M. Dorta Duque".

Pie de grabado a columna.

Dr. Enrique Llansó

EL DR. ENRIQUE LLANSO Y ORDOÑEZ

El joven letrado cuya es la fotografía que honra hoy las páginas del DIARIO DE LA MARINA, el doctor Enrique Llansó, actual secretario de la Junta de Gobierno del Colegio de Abogados, figura como candidato al mismo cargo que hoy desempeña, en las DIEZ candidaturas que se discuten los puestos electivos en la presente campaña electoral de la referida institución. Galardón este último, el cual nadie hasta ahora alcanzó en el Ilustre Colegio de Abogados de la Habana.

Desde que el doctor Llansó ingresó como colegiado el año de 1917, su labor dentro del Colegio ha sido extraordinaria. Electo Diputado el año 1923, fué designado unánimemente para el que ahora ocupa el año 1925 — y estas distinciones no han podido ser menos merecidas. Son innumerables los beneficios que ha logrado para la clase a que pertenece. Citaremos entre otros: el de la publicación de la jurisprudencia de nuestro Tribunal Supremo por cuenta del Colegio, acuerdo este de los más plausibles que reveló a los abogados las declaraciones de nuestro más alto Tribunal de Justicia durante los años de 1908 a 1913, que permanecían inéditas por haberse dejado de publicar la Colección Oficial desde 1908 y no haber aparecido hasta 1913 la Judisprudencia al Día.

Así mismo fué quien propuso nuevamente el día 10 de febrero de 1926 la creación del Círculo del Colegio de Abogados de la Habana, que más tarde en unión del doctor Regino Truffin fundaran. No podemos extendernos por falta de tiempo y de espacio a hablar del Círculo, obra la más importante, tal vez, de las realizadas por el Colegio desde su creación, gracias a ello los abogados cuentan hoy con un lujoso "club" que era una verdadera necesidad.

No basta con todo esto, Llansó, es el amigo y el camarada cordial que une a esas dotes de "ejecutividad" las de la simpatía más característicamente criolla y la más generosa cordialidad.

LAS ELECCIONES EN EL COLEGIO DE ABOGADOS

El Directorio Central a favor de la candidatura del doctor Luis Rosainz para Decano del Colegio de Abogados, nos ruega la publicación de la siguiente circular:

A LOS COMPAÑEROS COLEGIADOS

Al mantener con entusiasmo y fe la candidatura de nuestro distinguido colega el doctor Luis Rosainz, para Decano del Colegio de esta provincia, lo hacemos guiados por un extraordinario amor a la clase de abogados, para que ella esté representada por quien, siempre, en todos los momentos de su vida, ha laborado, con celo, lealtad, compañerismo, competencia e ilustración en el hermoso ejercicio de nuestra profesión; por quien conoce directamente de los anhelos, aspiraciones, necesidades y deseos de los abogados; por quien es un exponente admirable de verdadera cultura jurídica, adquirida y manifestada en una práctica constante de la abogacía; por quien en cualquier instante sabrá representarnos con verdadero conocimiento de causa.

Nos dirigimos, principalmente, a **los abogados en ejercicio**, a aquellos que a diario, ya ante los tribunales, ya en sus bufetes, ejercen, con decoro y amor, esta profesión, que no puede conocerse ni amarse sino a través de su ejercicio real y efectivo, y confiamos que el espíritu de clase, el cual se ha mantenido siempre vivo y latente entre los abogados, creando una amplia confraternidad entre todos los que vivimos de la abogacía, se muestre esta vez, como nunca, dispuesto a probar que los abogados de la Habana, no deben tener otro Decano sino aquel que ha ganado su nombre, su reputación y su fama en el noble ejercicio de esta carrera, como nuestro candidato el doctor Luis Rosainz.

Habana, 7 de junio de 1927.—El Directorio Central.—Consejeros: Dr. Armando Rosales, Dr. Ricardo Sarabasa, Dr. Oscar García Montes, Dr. Pedro Sabi, Dr. Antonio Gutiérrez Bueno, Dr. Evaristo Avellanal; presidente: Dr. Manuel Dorta; secretario: Dr. Juan M. Menocal; Vocales: Dr. Domingo L. Romeu, Dr. Alberto Blanco, Dr. Gonzalo Andux, Dr. Francisco Méndez Capote, Dr. Raúl Calonge, Dr. Raúl Fernández Mederos, Dr. Carlos Morán, Dr. Oscar Bonachea.

PARA REGALOS

Las más selectas y mejores flores son las de "EL CLAVEL" Bouquets para novias y ramos de tornaboda, desde $5.00 el de mejor calidad.

Cestos de mimbres, Caja de flores y Ramos artísticos para regalos y felicitaciones, desde $5.00 en adelante.

Arpas, Herraduras y Liras preciosas para regalar a las artistas de $10.00 a la más valiosa.

Banderas, Escudos, Estrellas y letreros de flores naturales para artistas y actos patrióticos, desde $20.00.

Enviamos flores a la Habana, al interior de la Isla, y a cualquier parte del mundo.

FLORES Y CORONAS

Hacemos adornos de Iglesias y de casas para bodas y fiestas, desde el más sencillo y barato al mejor y más extraordinario.

Centros de mesa artísticos y originales para comidas y banquetes, desde $3.00 en adelante.

Especialidad en ofrendas fúnebres de Coronas, Cruces, Cojines y Columnas tronchadas, desde $5.00 a la más suntuosa.

Cruces-Sudario para colocar sobre el féretro, ofrendas muy fúnebre y del mejor efecto, desde $30.00 hasta $75.00 y $100.00 una.

Sudario de tul para cubrir el féretro tapizado de flores selectas y escogidas, de $100.00 hasta $250.00 uno.

VISITENOS O HAGA SUS PEDIDOS POR TELEFONO

JARDIN "EL CLAVEL"

ARMAND Y HERMANO

General Lee y Coronel M. Martínez. Telfs. FO-7238 FO.7029 FO-7937 F-3587-Mariana

REMITIMOS CATALOGO GRATIS

S. IGLESIAS

ALMACEN DE MUSICA Y EFECTOS MUSICALES

SAN RAFAEL 46 (AL LADO DE LA CASA GRANDE)

TEL. M. 1388: HABANA: TEL. M 4943

SERVIMOS CON RAPIDEZ LOS PEDIDOS DEL INTERIOR

El "DIARIO DE LA MARINA" es el periódico que penetra en todos los hogares y en todos los establecimientos de la República, de donde nace la eficacia para la propaganda de sus anuncios.

HABANERAS

VIENE DE LA PAGINA 7.

EN PERSPECTIVA

EL TEATRO DE LAS ARTES

De creación reciente.

La Compañía Artística de Cuba.

Organizada debidamente se encuentra establecida en la casa de Malecón 19 bajo la presidencia del señor Pedro Varela.

El señor José Castro, representante de Héctor Quiroga en la Habana, figura como tesorero de la Compañía Artística de Cuba.

Y el doctor Mario Lamar.

Que es el secretario.

Se dedicará a negocios teatrales en la capital como en todo el territorio de la República.

Su primer paso puede ya señalarse como un feliz acierto.

De acuerdo con Guido Carreras, el célebre empresario de Eleonora Duse, nos trae el Teatro de las Artes.

Un espectáculo delicioso.

De música, de baile, etc.

Ha sido la sensación esta primavera en el neoyorquino teatro de Middletown.

Tres profesores brillantes del conjunto son el violinista Hartmann, el violoncellista Benditzky y el saxofonista Jasha Gurewith.

Unico concertista en su género este último que se ha permitido dar conciertos en el Carnegie y en el Aeolian Hall de Nueva York.

El Rey del Saxofón.

Así es conocido.

La pareja coreográfica Shadurskaya-Kuredoff, del Imperial de Petrogrado, figura en el Teatro de las Artes.

Y viene la Mery, bailarina española, estrella de Broadway, que se ha hecho famosa con su danza del Mantón de Manila.

Una belleza la Mery.

Escultural, cautivadora...

Nuestro público ha tenido ocasión de conocerla en las exhibiciones de la película que filmó para la Fox.

Viene dirigiendo este conjunto Vittorio Verse, del Metropolitan de Nueva York.

Bravo maestro.

Sucesor del gran Serafín.

Cinco únicas funciones ofrecerá en esta capital el Teatro de las Artes.

Serán en Payret, empezando el 30 del actual para seguir en los días 2, 5, 7 y 9 de Julio.

Abierto está el abono para dichas funciones en las oficinas de la Compañía Artística de Cuba, teléfono A-4433, y en la Contaduría de Payret.

Se ha fijado el precio de los grillés, sin entradas, en 25 pesos, el de los palcos, sin entradas, en 20 pesos y el de las lunetas, con entradas, en 8 pesos.

Módica la entrada general.

Un peso.

EN EL TEATRO DEL PRADO

Noche de animación.

Selecta, lucidísima...

Fué la de ayer, como siempre los miércoles, en el teatro del Prado.

Para hoy se anuncia la exhibición de **Los Amores de Sunya** en los carteles del teatro del Prado.

Cinta preciosa.

Creación de Gloria Swanson.

(Continúa en la pág. ONCE)

CHEZ PERROQUET

SALON PARA FAMILIAS

Centro Social del Vedado

CALZADA esqa. a B. VEDADO Telf. F-3235

VIBOREÑAS

BODA ELEGANTE

Ma. Dolores Balaguer
Pablo Hernández Cowley

Las puertas de nuestra Iglesia Parroquial se abrieron anoche para la celebración del enlace matrimonial de dos jóvenes dichosísimos, elegidos de Cupido, la linda señorita "Loló" Balaguer y Pérez y el querido amigo "Pablito" Hernández Cowley, solemne acto religioso social que llevó a dicho templo una numerosa y distinguida concurrencia, ante la que formularon sus fidelísimos y amorosos juramentos, que tan dichosos los hacían.

"Loló", gentil y linda, aumentaba su natural belleza con sus galas nupciales, con los simbólicos azahares y un precioso ramo de su amiga la señorita Delia del Prado y el de torna-boda de su predilecta Esther Lago.

Muy puntuales fueron, no deseando retardar sus vehementes deseos, formulando con firmeza el sí de ritual. La Epístola de San Pablo, que tantas veces he oído (una para mí) los impusieron de sus deberes y obligaciones en el nuevo estado que por los imperiosos mandatos de sus almas gemelas contraían, siendo la madrina la amante madre de "Pablito", distinguida dama Herminia Cowley y padrino el señor Juan Balaguer, padre de la linda novia.

Testigos por ella fueron los señores E. Acevedo, Manuel Sánchez y José Rodríguez Fraga, y por él los señores Armenteros, José A. Rodríguez y Miguel A. Cisneros.

El templo, ya lo he dicho, vióse concurridísimo, recibiendo "Loló" y "Pablito" incontables felicitaciones. Yo deseo que la mía sea de las más expresivas, con los votos por la mayor ventura en su nuevo estado.

SRA. JUSTA FALCON VIUDA DE CRUZ.

Después de consignar una nota de amor, de dulces ensueños, la realidad, la fatalidad mejor dicho, nos obliga a consignar notas que llevan a nuestro ánimo un sentimiento piadoso, por los que nos dan su eterno adiós.

Una venerable dama, en la que adoración tenían sus hijos y nietos, entregó su alma al Creador con gran resignación cristiana, la virtuosa Falcón Viuda de Cruz, amantísima y respetabilísima señora Jussima madre del caballeroso amigo señor Juan Cruz, empresario del teatro **Nuevo Tosco.**

Su fallecimiento no por esperado ha sido menos sentido. Demostraciones de los afectos que cuentan los amigos Cruz se manifestaron en tan triste acto, siendo acompañados por gran número de sus amigos.

Unidos a ellos por sincera amistad les reitero mi más sentido pésame con un fuerte abrazo.

CAPITAN OIZ RAMOS

¡Todo inútil para salvarlo! Murió el pobre amigo en plena juventud, con derecho a vivir, por ser digno y noble. La implacable apendicitis lo ha hecho su víctima, llevando a un hogar antes dichoso las lúgubres sombras de la más intensa tristeza, para una viuda joven y amorosa, la señora María Teresa Mella y unos tiernos niños que claman por su padre!

¡Pobre Bernardo! ¡Duerme en paz tu último sueño!

SRTA. MATILDE PELAEZ

Linda entre las lindas viboreñas, su argentina voz llamó telefónicamente a "Villa Fela" para participarme su cambio de residencia, que con sus amantes padres señora Matide Cosío y señor Angel Peláez han establecido en la Avenida de Estrada Palma y Príncipe de Asturias número 12.

Muchas prosperidades les deseo en su nuevo hogar.

UN SALUDO

Para Justina Mir, adorable viboreña que hoy celebra sus días. También está de días la monísima muñequita Lutgarda Aguilera.

¡Miles de felicidades para las dos deseo!

CARLOS RODRIGUEZ MORA

Embarcó ayer en el vapor "Edam" rumbo a Europa tan apreciable amigo proponiéndose visitar las principales capitales de España y Francia.

Su viaje durará hasta fines de año, para atender a sus negocios, que deseo obtengan los mejores éxitos, que merecen quien como él labora incansablemente.

BELLO BOUQUET EN APOLO

A él sólo me referiré, porque el espacio, limitado siempre impide que estas Viboreñas sean extensas.

Tres floristas monósimas obsequiaban con flores a los concurrentes: señoritas Mercedes y Carmelina Arriete y Silvia Monje y entre las que asistieron: "Nenita" Nogueiras, de soberana belleza; Luisita y Elena Casas, Esther y María Luisa Gutiérrez, "Pepa Reina, Juanita de la Cuesta, Ana Ma. Ochoa, "Natalita" Ortega, Caridad Mesa, "Tera" del Río, Mirta Cartaya, Natalia Ortega, Hortensia Collado, Dora Rodríguez, y completando el incomparable "bouquet" Nélida Argomedo ¡arrogante!

Esta noche será proyectada la hermosa cinta china **Amores Orientales** y **La Bella de Broadway**, por la escultural Betty Compron.

NUEVO TOSCA.

El Botero del Bolga, por Eliner Fair y el soberbio drama **Nuestro es el Mar**, van esta noche a la pantalla de la elegante bombonera viboreña.

Punto será de reunión de las lindísimas convecinas, admiraciones de propios y extraños.

En nombre de los queridos amigos don Juan Cruz y su hijo "Juanito" y demás familiares, hago constar a sus amistades su eterno agradecimiento por las demostraciones de afecto que han recibido en la reciente desgracia que tanto los aflige.

Urbano DEL CASTILLO

LA ISLA DE CUBA

MONTE 55 y 57

LA CASA MAS POPULAR — LA QUE MAS BARATO VENDE

"LA ISLA DE CUBA" TIENE UN SOLO PUBLICO

Se compone de las personas sensatas de todas las esferas sociales, que saben comprar, que saben distinguir y examinar cuidadosamente lo que compran, y que, fieles defensoras de su hogar, emplean su dinero con conciencia plena de que no se equivocan.

Esta clase de público que no cree en palabras más o menos habilidosas porque practica sabiamente aquella máxima de "ver y creer", es el que nosotros atendemos diariamente, con verdadera complacencia.

Ese inmenso número de personas que examina bien las cosas antes de comprarlas es el que está verdaderamente capacitado para apreciar el esfuerzo que hacemos a diario, desde que "LA ISLA DE CUBA" se fundó, para ofrecerle siempre mercancías de calidad a un precio mínimo.

VISITE EL PRIMER PISO

SOMBREROS DE VERANO MODELOS DE PARIS

Entre la gran colección de artículos seductores que usted hallará en nuestros flamantes Departamentos del Primer Piso le ofrecemos una limitada variedad de SOMBREROS DE VERANO, GENUINOS MODELOS DE PARIS, VERDADERAMENTE ELEGANTES. No deje de verlos. Los vendemos a módico precio.

SERVICIO CABLEGRAFICO CON TODO EL MUNDO

WESTERN UNION CABLEGRAMA

Form 1289 HV

TELEFONO No. { M-990 A-211 A-211

NEWCOMB CARLTON, PRESIDENT — J. C. WILLEVER, FIRST VICE-PRESIDENT

RECIBIDO EN LA HABANA: OFICINA PRINCIPAL: PI Y MARGALL (OBISPO) 49, ESQUINA A CUBA

CDB324 PARIS 12

LCD AIXALACO.

HAVANA. 443

ENCANTADO MARMON HENDAYA PARIS ONCE HORAS SALUDOS.

ENTRIALGO.

Esta es la mejor recomendación que se puede hacer del "MARMON"

El señor Aquilino Entrialgo, con su distinguida familia, hizo el recorrido de Hendaya a París, o sea: 850 kilómetros, en 11 horas, en su automóvil **"Sedan Limousine"** demostrando el motor "Marmon" su indiscutible perfección mecánica.

Plá Aixalá y Cía.

MARINA Y PRINCIPE — Habana

5570 — 1d-16

¿Lo Atormenta el Ácido Úrico?

Si uno se siente torpe; cansado ó inquieto; es una señal común de que los riñones están inactivos y hay un exceso de ácido úrico en la sangre. Este veneno del cuerpo, que se acumula en exceso cuando los riñones se entorpecen; causa muchos misteriosos dolores y achaques. Uno se siente cansado, lerdo y envarado y con frecuencia se ve obligado a levantarse durante la noche a causa de irregularidades de la vejiga. Se siente dolor de espalda; dolores de cabeza y mareos y uno se siente nervioso y deprimido.

¡No corra el riesgo de contraer serias enfermedades! Tome las *Píldoras de Foster* para ayudar a los riñones a eliminar esos venenos. Las *Píldoras de Foster* han servido de ayuda a millares de personas en tales casos y también ayudarán a usted. Han sido usadas y elogiadas en todo el mundo por más de cincuenta años. No cometerá usted error alguno en hacer un ensayo.

PILDORAS DE FOSTER

PARA LOS RIÑONES

De venta en todas las boticas

LOS DOCTORES ESTAN SORPRENDIDOS DE LA VIRTUD DE BON-OPTO PARA HACER FUERTES LOS OJOS DEBILES DICE EL DR. LEWIS.

Un Tratamiento sencillo y económico que usted puede usar en su propia casa.

Las personas que usan lentes o padecen de vista cansada y de enfermedades de los ojos, tendrán gusto en saber que según la opinión del doctor Lewis, no están exentos de remedio y que tienen a su alcance no solo la esperanza de mejoría sino el alivio inmediato de sus males. Muchas personas que sentían sus ojos ceder a la fatiga, dicen que han recobrado su fuerza visual mediante este notable tratamiento.

Un caballero que se precia de usarlo, dice: "Estaba ya casi ciego, pues no podía ver lo suficiente para leer. Ahora ya puedo leer cuanto quiera sin requerir lentes ni experimentar molestia en los ojos. Antes padecía fuertes dolores en la noche y en cambio hoy siento un constante bienestar en los ojos. Para mí ha sido algo así como un milagro."

Otra persona que empleó este sencillo remedio, dice: "Motivado por exceso de trabajo sufría de mala vista, lo cual me causaba simultáneamente agudos dolores de cabeza. Por años he usado dos clases de lentes, unos para mi trabajo y otros para ver a distancia y sin ellos estaba incapacitado hasta para leer mi nombre y ni siquiera una carta escrita a máquina. Ahora puedo leer con facilidad y ya abandoné definitivamente los lentes. No tengo palabras para expresar mi regocijo por lo que Bon-Opto ha hecho por mí."

Hoy se cree que miles de personas que usan lentes pueden dejar de portarlos dentro de un período razonable, y que la generación venidera se verá exenta de esa penosa necesidad. Si usted experimenta algún mal o su vista es opaca o empañada, vaya hoy mismo a la droguería y compre una botella de pastillas Bon-Opto. Disuelva una pastilla en la cuarta parte d un vaso de agua y aplíquese la solución en la forma indicada en las instrucciones. Usted notará después de la primera aplicación que sus ojos se clarifican visiblemente desapareciendo bien pronto cualquiera inflamación o irritación sanguínea.

Si sus ojos le molestan aunque sea un poco, usted tiene el deber de atenderlos en el acto para salvar su vista antes de que sea demasiado tarde.

Muchos ciegos sin remedio no lamentarían su desgracia si hubieran cuidado a tiempo de ssu ojos.

Nota: Otro conocido doctor a quien se le mostró el anterior artículo declaró lo siguiente: "Sí, es cierto Bon-Opto es realmente un remedio maravilloso. Los ingredientes que lo constituyen son bien conocidos de los principales especialistas de los ojos quienes los recetan frecuentemente. Yo mismo he usado Bon-Opto en mi práctica profesional aplicándolo a pacientes que sufren de cansancio de la vista causado por exceso de trabajo o por el uso de lentes impropios. Lo recomiendo muy altamente para todos los casos en que los ojos sufren debilidad, dolores lacrimosidad, comezón, punzadas o ardimiento y también cuando los párpados se enrojecen la vista se empaña o los ojos se inflaman por efecto del viento, el humo, el sol o el polvo. Esta es una de las muy pocas preparaciones que creo debieran tenerse siempre a mano en los hogares para su uso ordinario." Bon-Opto no es un remedio secreto. Es una preparación óptica cuya fórmula aparece impresa en el paquete. Los fabricantes garantizan la devolución del importe en caso de que no fortalezca la vista en un 50 por ciento.

Ext. 742 — alt. — d.16

M.E.C.D. 2016

VERDADERA MARAVILLA ES EL CIGARRO SUPER-FINO

LAS MARAVILLAS

SE VENDE YA EN TODAS PARTES

Anuncios Casado

LUIS CANDELAS

LADRON AUDAZ Y CABALLERO ROMANTICO

ARTE LUJO

INTRIGA EMOCION

AMOR DOLOR

La mejor producción del arte cinematográfico español, basada en la vida del auténtico aventurero y aristócrata madrileño.

MUSICA ADAPTADA A LA OBRA

ESTRENO, MARTES 21, MIERCOLES 22, EN EL TEATRO

"FAUSTO"

Tandas de 5.1|4 y 9.3|4

Distribuidores: GREDEZ FILM.—ANIMAS, 57. Habana.

5582 1d 16

ESPECTACULOS

TEATROS

NACIONAL.—Tarde y noche: La vampiresa de los follies.

PAYRET.—9: La locura de amor.

PRINCIPAL DE LA COMEDIA. —9 1|2: El verdugo de Sevilla.

ALHAMBRA.—8: Las mujeres caprichosas. —9 1|2: Las bodas de plata.—10 1|2: El cocuyo que voló sobre el mar.

ACTUALIDADES.—8: La hembra; Se liquidan mujeres; números por Emilia Benito. — 10: Gran acto de variedades.

CINEMATOGRAFOS

CAMPOAMOR.—Tarde y noche: La bestia del mar.

MARTI.—De 1 a 3: Un caso clínico; Don Juan.—De 5 a 12: Un caso clínico; Emmit Marril Reviews; Don Juan.

PRADO. — Tarde y noche: El amor de Sunya.

RIALTO.—3, 5 1|4 y 9 1|2: Melenita roja.—1 1|2, 7 y 8 1|2: El rescoldo de los celos.

WILSON.—5 1|4 y 9 1|2: Tupé tennista; Brindis al amor.—8 1|4: comedias.—8 1|2: Casi una señora.

INGLATERRA.—2: La fugitiva; La gran duquesa y el camarero.—5 1|4 y 9 1|2: Comedias; La fugitiva.—8 1|2: La gran duquesa y el camarero.

OLIMPIC.—5 1|4 y 9 1|2: Ironías del matrimonio.—8 1|2: Se alquila un corazón.

NEPTUNO.—5 1|4 y 9 1|2: El barón de incógnito.—8 1|4: La hermana Blanca.

VERDUN.—Tarde y noche: Una revista; una comedia; El barón de incógnito; Camino prohibido; Mientras Londres duerme.

APOLO.—De 8 1|2 a 11: Amores orientales; La bella de Broadway. —5 1|2: Amores orientales.

LARA.—De 1 a 4 y de 4 a 7: Cintas cómicas; La marca trágica; El faro de las almas.—De 7 1|2 a 9 1|2: Cintas cómicas; El faro de las almas.—9 1|2: La marca trágica.—10 1|2: Cintas cómicas; El faro de las almas.

TRIANON.—5 1|4 y 9 1|2: La viuda alegre.—8 1|4: La vuelta triunfal.

VIVES.—5 1|4 y 9 1|2: La hermana blanca.—8 1|4: Después de la tormenta.

GRIS.—5 1|4 y 9 1|2: La viuda alegre.—8 1|4: Un viejo amor.

RIVOLI.—5 1|4: Una revista; Un fígaro de sociedad.—De 8 1|2 a 11: Una revista; El príncipe coronado; Un fígaro de sociedad.

RENE BERNDES.—(Marianao) 7: Aventuras de Buffalo Bill; Fiel hasta la muerte.—8 1|2: Fiel hasta la Muerte; El príncipe calavera.

MENDEZ. — 5 1|2: Una carrera con la muerte; La moderna cenicienta.—8 1|4: Una carrera con la muerte; La mujer que soñamos.—9 1|2: Una comedia; La moderna cenicienta.

UN EXITO DE RISA LOCA

SYD CHAPLIN en "CASI UN MONO"

THE MISSING LINK

PRONTO TEATRO NACIONAL

EN ACTUALIDADES

Sigue su cadena de triunfos la Compañía de Revistas y Variedades de este Teatro.

Aun están calientes los aplausos de su último estreno NEW YORK-PARIS, cuando vemos que anuncian sus carteleras otro estreno para mañana en el homenaje de LAS HERMANAS ALONSO, se titula: LAS ALEGRES MUCHACHAS DE SAN RAFAEL y no dudamos que será un éxito más para la Compañía.

Hoy el amigo Orozco ha combinado un programa como se ven pocos. En la primera tanda se estrenará la interesante cinta por Betty Compson, titulada LA HEMBRA; luego la Compañía que comanda el infatigable Teófilo representará una de las revistas de mayor éxito, titulada SE LIQUIDAN MUJERES, sin faltar en esta tanda cantos españoles por su creadora EMILIA BENITO.

A las diez: estreno de la divertida cinta y un gran acto de varietté por toda la Compañía donde estrenarán números las simpáticas HERMANAS MUÑOZ. Bailes por ELIA DE GRANADOS, sin faltan números regionales por la genial EMILIA BENITO. La parte cómica de esta tanda está consagrada a Teófilo, Gallo y Rubio, así como los bailables por las simpáticas vicetiples que dirige el aplaudido bailarín Gustavo Aponte.

Mañana daremos a conocer el programa especial que se ha confeccionado para el homenaje de las HERMANAS ALONSO, solamente diremos hoy que trabajan valiosos elementos artísticos muy conocidos en esta capital.

El sábado y el domingo volverá a la pantalla la pelea de boxeo a diez rounds UZCUDUN vs HEENEY.

Se ensayan EL GALLEGO QUE TENIA EL ALMA NEGRA y EL FANTASMA DEL CABARET y LOS SIETE SIETES, para las cuales se pintan regias decoraciones.

1241 1d 16

CAMPOAMOR

HOY, EN TODAS LAS TANDAS, HOY

La Bestia del Mar

Super-Producción por el gran actor

JOHN BARRYMORE

PRECIOS POPULARES

Tandas Elegantes: Lunetas, 50 centavos. Butacas, 40 centavos.

MAÑANA, VIERNES 17

Los Tres Mosqueteros

Por DOUGLAS FAIRBANKS

5586 1d-16

CINE INGLATERRA

Con gran éxito inauguró ayer este elegante, cómodo y fresco cinema de San Rafael su temporada de verano, a base de precios populares.

Para hoy ha confeccionado la empresa del mismo un magnífico programa, comenzando con una matinée a las dos pasado meridiano, proyectándose las super atracciones LA FUGITIVA, por Clara Bow y Warner Baxter; y LA GRAN DUQUESA Y EL CAMARERO, por Adolfo Menjou y Florence Vidor; para esta matinée regirá el precio de veinte centavos los niños y treinta centavos los mayores.

En tandas elegantes de cinco y cuarto y de las nueve y cuarenta y cinco pasado meridiano, comedias y el estreno de la atracción Paramount en ocho actos, por Clara Bow y Warner Baxter, titulada LA FUGITIVA; para estas tandas regirá el precio de veinte centavos los niños y treinta la luneta los mayores.

En tanda de las ocho y media pasado meridiano: LA GRAN DUQUESA Y EL CAMARERO, por Adolfo Menjou y Florence Vidor, para esta tanda regirá el precio de veinte centavos la luneta; y por la noche en función corrida, veinte centavos niños y cuarenta centavos mayores.

Mañana: CASI UNA SEÑORA, por Mary Prevost y Harrison Ford.

Sábado próximo: NUESTRO ES EL MAR, super sensacional joya en diez actos, por William Boyd, Elinor Fair y Walter Long; y LUCHA DE AMOR por Getta Gaudal y Víctor Varconi.

Domingo: programa monstruo con tres estrenos.

1239 1d 16

CINE WILSON

El predilecto de las familias, por su confort, elegancia y ventilación sistema Tiffón, única en Cuba.

Para hoy, regio programa, re-estrenándose en tandas elegantes de 5 y cuarto y de las nueve y cuarenta y cinco pasado meridiano la comedia TUPE TENNISTA; y la super atracción en ocho actos, por Eugenio O' Brien y Lilliam Rich, titulada BRINDIS AL AMOR.

En tanda inicial de la noche a las ocho y cuarto: comedias, y a las 8 y media, la super comedia joya en 8 actos por Mary Prevost y Harrison Ford, titulada CASI UNA SEÑORA; para esta tanda regirá el precio de veinte centavos la luneta.

Mañana, estreno de la comedia joya DON JUSTO EQUIVOCADO, por Jean Herscholt, Enid Bennett, Dorothy Devore y Walter Hiers; y CORAZONES Y CONTRATOS, por Billie Dove y Francis X. Bushman.

Sábado próximo: NUESTRO ES EL MAR, super espectacular joya en diez actos por William Boyd, Elinor Fair y Walter Long; y LA PROMETIDA INCOGNITA, por Bessie Love y Joseph Schildkraut.

Domingo entrante "programa monstruo", a precios populares; estrenándose LAS BACANALES DE HOLLYWOOD, por Peggy Hopkins Joyce; EL BARON DE INCOGNITO, por Reginald Denny y JURAMENTO DE UN AMANTE, por Ramón Novarro.

Próxima semana: LOS AMORES DE SUNYA, por Gloria Swanson; LA VIUDA ALEGRE, por Jhon Gilbert y Mae Murray, y EL PRINCIPE CALAVERA, por Joseph Schildraut.

1238 1d 16

CINE APOLO

ESQUINA DE SANTO SUAREZ

Todo lo exótico del lejano oriente, sus costumbres, sus usos, sus paisajes y sus bellezas, ha sido llevado al celuloide en una película tomada en China con actores y director del patio; se titula: AMORES ORIENTALES, y será estrenada en la función corrida de 8 y media a once y cuarto, completando el programa LA BELLA DE BROADWAY, bonita producción, Columbia en la que actúa Betti Compson, una de las más bellas mujeres del cine, con una comedia.

A las 5 y media, AMORES ORIENTALES.

Mañana será puesta en escena la revista: REGENERACION Y PROBOGA por la gran compañía de Rafael Arango y LA COLINA ENCANTADA por Florence Vidor.

De un gran argumento en el que hay romance, adulterio, rapacidad, inquisición, duelo, tiranía y mil bellezas es la película: DON JUAN que, dicho sea de paso es una gran película, será estrenada el sábado y con ella: L VARON DE INCOGNITO por Reginald Denny. Para esta monumental función con un programa como no podría combinarse otro, que comenzara a las 8 y cuarto para terminar a las 11 y media, regirá el precio de 40 centavos la luneta. A las 5 y cuarto: DON JUAN y una cómica a 30 centavos.

CASI UNA SEÑORA por Marie Prevost; SACRIFICIO DE UN INOCENTE por Meigham y DELIRIOS DE GLORIA, el domingo.

LOS TRES MOSQUETEROS de Fairbanks y EL PRINCIPE CALAVERA, el lunes.

Martes elegante: FIGARO DE SOCIEDAD por Menjou y LA REINA DE MONMARTRE por Clara Bow.

MELENITA ROJA y EL REY DE LA PRADERA, el miércoles.

EL AMOR DE SUNYA y LA HERMANA BLANCA el jueves.

EL NIÑO DE LAS MONJAS y LA LLAMA DEL YUKON, el viernes.

JOYAS Y CHAMPAGNE y LA COQUETA PELIGROSA, el sábado.

NUESTRO ES EL MAR, el domingo. Es una gran película de la De Mille P. D. C. La dirigió Rupert Julian y está interpretada por Elinor Fair y William Boyd, los héroes de EL BOTERO DEL VOLGA. Se estrenará el domingo 26 con LA PROMETIDA INCOGNITA, una gran comedia por Joseph Schindkraut.

1240 1 d-16

"EL AMOR DE SUNYA" POR GLORIA SWANSON EN EL TEATRO DEL PRADO

La empresa del Teatro del Prado manteniendo firme su promesa sigue ofreciendo los mejores programas de películas a precios de circunstancia. Por sus inmejorables condiciones de ventilación, lujo y elegancia es este moderno espectáculo el lugar de reunión de lo mejor de la sociedad habanera.

Hoy juesves 16, figura en su programa, en todas las tandas, la magnífica cinta EL AMOR DE SUNYA, por la gentilísima y bella actriz Gloria Swanson. Una cinta de verdaderos méritos que gustará extraordinariamente en Cuba.

Esta cinta se exhibirá también los días 17 y 19.

El sábado 18 DON JUAN, por John Barrymore.

Para el próximo domingo 19 se prepara una Matinée especial en la que se exhibirán: EL AMOR DE SUNYA, por Gloria Swanson; EL MEJOR AGUJERO por Syd Chaplin y cintas cómicas.

Busque siempre los programas del PRADO. En ellos encontrará el espectáculo de su agrado.

En todo el verano se seguirán manteniendo los precios de 40 centavos butaca o luneta.

1370 1 d-16

MARTI. "DON JUAN" POR JOHN BARRYMORE Y LA EMMIT MARRILL REVIEWS

Hoy se exhibirá en el teatro Martí una cinta extraordinaria, basada sobre diversas leyendas y fundamentalmente sobre la intitulada DON JUAN de Lord Byron, que se ha inmortalizado por sus méritos literarios.

DON JUAN fué llevada a la escena muda por la empresa Warner Bross que seleccionó para la interpretación del papel del protagonista a John Barrymore, uno de los mejores artistas con que cuenta la pantalla.

DON JUAN es una cinta maravillosamente presentada, abunda en escenas de extraordinario lujo.

Secunda a John Barrymore la bellísima actriz que se llama Mary Astor, colaborando con éxito extraordinario Montagu Love, Warner Oland, Estelle Taylor y otros.

DON JUAN se exhibirá en las secciones de una, tres, cinco, siete y nueve y treinta, con una comedia en dos actos.

En las secciones elegantes de cinco y nueve y treinta, se presentará la grandiosa compañía de revistas EMMIT MARRILL REVIEWS, integrada por quince preciosas chicas, tres bailarines de primer orden, un "Jazz Band" oompleto y la pareja infantil Fanjul-Salas.

El sábado y el domingo se exhibirá MELENITA DE ORO.

1371 1d 16

CINE TRIANON

LA VIUDA ALEGRE, la extraordinaria producción de Mae Murray, John Gilbert y Roy D' Arcy, que tanto éxito ha tenido se vuelve a presentar hoy jueves, a las 5 y 15 y 9 y 30, esta copia que se ofrece es completamente nueva. El precio de entrada será de 50 centavos.

A las 8 y 15: LA VUELTA TRIUNFAL por Reginald Denny.

El viernes de moda y el sábado: EL BARON DE INCOGNITO, por Reginald Denny. ¿Qué decir de esta película que no sepan ya los simpatizadores de Denny? Que es la mejor, eso no es nuevo pues cada cinta nueva que viene de Denny supera las anteriorres. Sin embargo, hay algo que pocos saben pero que es una garantía de lo que vale EL BARON DE INCOGNITO. La Paramount Picture al inaugurar su nuevo teatro en Broadway, cuyo costo ha ascendido a la respetabilísima suma de quince millones de pesos, no lo hizo con una película de ellos, sino con EL BARON DE INCOGNITO, por Reginald Denny, producida por la Universal Pictures. Esa es sin duda alguna la mayor garantía de lo que es EL BARON DE INCOGNITO. Prepárese por lo tanto para reír mañana viernes o el sábado; pero vaya a reír con EL BARON DE INCOGNITO.

El domingo a las 5 y 15 y 9 y 30: EL PRINCIPE CALAVERA por Joseph Schildkraut, Margueritte de la Motte y Julia Faye.

La matinée del próximo domingo es una colosal matinée infantil.

El lunes 20 y martes 21 de moda: DON JUAN por John Barrymore y Dolores Costello. El miércoles 22: EL NIÑO DE LA MONJAS por Don Fernando Díaz de Mendoza y Eugenia Zuffolli. El jueves 23 y viernes 24 de moda. NUESTRO ES EL MAR, por William Boyd y Elinor Fair.

Muy pronto: EL AMOR DE SUNYA, por Gloria Swanson.

1242 1 d-16

CINE VIVES (Vedado)

LA HERMANA BLANCA, superproducción de Ronald Colman y Lillian Gisch es el estreno que para las tandas elegantes de cinco y cuarto y nueve y cuarto tiene el elegante y concurrido cine Vives de la calle B y 27 de la aristocrática barriada del Vedado.

A las ocho y cuarto: DESPUES DE LA TORMENTA, por Anita Stewart.

Mañana (Día de Moda): LA FUGITIVA, por Clara Bow y Warner Baxter.

Sábado diez y ocho: EL JURAMENTO DE UN AMANTE, por Ramón Novarro.

Domingo diez y nueve: cinco y cuarto y nueve y cuarto: LA VAMPIRESA, por Lyonel Barrymore y Margarita de la Motte; a las dos pasado meridiano: CENTAURO PETIMETRE, por Hoot Gibson; BRAVO OESTE, por William Fairbanks, y dos comedias preciosas. Desde este día, gran rebaja de precios en todas las tandas. Vea programas.

1245 1d 16

CINE RIVOLI

En el aristocrático palacete del reparto La Sierra. A las cinco y cuarto, Variedades Internacionales: UN FIGARO DE SOCIEDAD, por Adolphe Menjou y Louise Brooks.

Función corrida de ocho y media a once: UN PRINCIPE CORONADO; VARIEDADES INTERNACIONALES; UN FIGARO DE SOCIEDAD.

Viernes: EL PREMIO DE BELLEZA.

Sábado: EL MAGO, por Alice Terry y Paul Wagner.

Rivoli es el cine más fresco cómodo y elegante. Situado en el reparto La Sierra junto al aristocrático Miramar resulta un paseo delicioso.

1396 1d 16

Guanabacoa al Día

LA FABRICA DEL CHAMPAN SPORT

Se destaca por todos conceptos esta casa industrial de Guanabacoa, como una de las principales, una de las más importantes por la labor que allí se rinde diariamente. Esta casa debe todo su engrandecimiento, justo es decirlo, a don Maximino Blanco, uno de los españoles más queridos y respetados en nuestro pueblo por su caballerosidad, por su trato correctísimo, y por su don de gentes.

Comenzó esta industria con cierta modestia, pero desde los primeros momentos se pudo advertir que no demoraría en convertise en una empresa poderosa.

En ella se labora el mejor refresco de jugo de fruta, y todo el edificio está perfectamente dotado de los aparatos más modernos, y cuenta con un personal idóneo formado por elementos de la localidad.

Es inmenso el pedido que allí se recibe de todos los pueblos de la República que conocen lo bueno y delicioso que es el Champán Sport.

Dá gusto ver cómo se preparan los envases y la forma ordenada con que cada grupo de empleados llena su cometido. Por ello es que a diario visitan esa fábrica cuantos tienen ocasión de venir a nuestra villa.

Esas visitas que acuden a la fábrica "La Tutelar" del Champán Sport, son atendidas y obsequiadas por el amigo Maximino Blanco, quien de ninguna manera permite que los visitantes abandonen la fábrica sin antes probar el exquisito refresco embotellado a la vista de los que van a saborearlo.

Para nuestra Villa constituye un verdadero motivo de orgullo el tener en ella esta industria famosa que Maximo ha logrado popularizar de manera asombrosa.

Y como nosotros estamos en todo tiempo atentos a los progresos locales, hemos querido hoy dedicarles estas líneas a esa casa que administra el querido amigo don Maximino Blanco con singular celo.

EL DR. RODRIGUEZ MOREJON

Ha regresado de Morón, donde fué a presidir la Junta Electoral, nuestro particular y estimado amigo doctor Miguel Angel Rodríguez Morejón, Juez de Primera Instancia e Instrucción de esta villa.

Terminada pues, esa misión, en el día de hoy se hará cargo nuevamente del Juzgado, volviendo para el Correccional el culto y distinguido doctor Raul Pichardo.

Nuestro saludo de bienvenida para el doctor Rodríguez Morejón.

EL SANTO DEL PRESIDENTE DEL "GUANABACOA SPORTING CLUB"

Señala el Calendario hoy la festividad de San Juan Francisco.

Es el santo del simpático joven, amigo muy querido, Juan Francisco V. Hernández, Presidente del "Guanabacoa Sporting Club", y cronista teatral de la nueva y elegante revista "Cuba Literaria".

A los numerosos saludos que recibirá en este día, agregamos el nuestro muy cariñoso.

ANTONIO PUGA

Fué el pasado lunes, el santo del estimado amigo y compañero José Antonio Puga, Administrador de "Cuba Literaria", el que recibió infinidad de felicitaciones.

Aunque tarde, le enviamos la nuestra muy afectuosa.

POR LOS TEATROS

Esta noche, en Carral y Fausto, "El Halcón de los Mares", y mañana, viernes, "Los Invasores", por Claire Windsor y Conrad Nagel.

Jesús CALZADILLA.

Por el Asilo de Santa Marta

CITACION

Se cita por este medio a las señoras que componen la Junta de Damas Protectoras, para que concurran a la reunión que se celebrará el próximo viernes, a las 4 de la tarde, en la residencia de la señora Presidenta, encareciendo la más puntual asistencia.

Se celebrarán nuevas elecciones y se tratará de la fiesta que se hace anualmente para conmemorar el aniversario de la fundación del Asilo.

Se ruega a las señoras que no puedan concurrir que envíen por escrito la candidatura por qué desean votar y participar la causa de su ausencia.

Esperanza Bernal de Zubizarreta
Secretaria.

RIALTO

HOY REGIO ESTRENO HOY

TANDAS DE 3-5¼-9¾

LA CASA CARRERA y MEDINA presenta un excepcional reparto de actores integrado por las estrellas

MARJORIE DAW RAYMOND HITCHCOCK, THEO VON ELTZ y CHARLES A POST,

en

MELENITA ROJA

Redheads Preferred

deliciosa y delicada comedia

AMERICA ADVERTISING A-9638

Muy Pronto NAPOLEON

La Maxima produccion del Cinema

SOLAMENTE 40 CENTAVOS butaca en el lujoso y ventilado

TEATRO DEL PRADO

Teléfonos: M-9218 y M-4534

HOY, JUEVES 16 TANDAS DE 3, 5.1|4, 8 Y 9.1|2

Gran Orquesta, dirigida por J. Molina

EL AMOR DE SUNYA Por Gloria Swanson

TANDAS ELEGANTES de 5.1|4 y 9.1|2 Precios Butaca, $0.40. Luneta, $0.50.

TANDAS REGULARES de 3 y 8 Precios Butaca, $0.30. Luneta, $0.40.

DOMINGO 19: Soberbia Matince con "EL AMOR DE SUNYA", por Gloria Swanson: y "EL MEJOR AGUJERO", por Syd Chaplin.

5573 1d16

GRAN TEATRO NACIONAL

Mañana Viernes

EN TODAS LAS TANDAS

FERNANDEZ, presenta a

DOLORES COSTELLO

La seductora y apasionada Manon en su última película, titulada

SUBASTADA EN UN MILLON

(A MILTON BID)

M.E.C.D. 2016

Otra Liquidación

1000 corbatas, todos los colores y combinaciones de los mismos, a $1.00 una

Pañuelos de buena seda, en todos los estilos y colores de moda, a $1.00 uno

Magníficas pijamas de batista y de vichy, calidad superior, a $4.50 una

LA FRANCIA

OBISPO Y AGUACATE

HABANERAS

VIENE DE LA PAGINA 9

EN LA CARIDAD

LA BODA DE ANOCHE

María Pola y José A. González-Rubiera

Muy lucida.
Muy interesante.
Una boda celebrada anoche en la Parroquia de Nuestra Señora de la Caridad.
Ante el altar mayor del templo de la Patrona de Cuba quedó consagrada solemnemente la unión de la bella y muy graciosa señorita María Pola y González Llorente y el doctor José Angel González-Rubiera y Cortina, joven de relevantes méritos, catedrático de Fisiología de nuestra Universidda.
Preciosa lucía la novia.
Ataviada con suma elegancia.
Su vestido, confección magnífica de los talleres de **Fin de Siglo**, era de georgette bordado en cristal.
La cola, larga y resplandeciente, de encaje de plata.
Y el velo finísimo.
De encaje inglés.
Muy bonito el ramo nupcial, procedente del jardín **El Fénix**, regalo que hicieron a la desposada sus graciosos sobrinitos Alberto y Enrique Hurtado Pola.
A la vez era obsequio de su encantadora hermana, Lourdes Pola, el ramo de tornaboda.
El padre de la novia, mi viejo y buen amigo el licenciado Segundo Pola y Gutiérrez, director del acreditado colegio de su nombre, fué el padrino de la boda.
Y la madrina, María de la Concepción González Llorente en representación de la señora madre del novio, la respetable dama Cruz Cortina de González Llorente.
Testigos.
Por la señorita Pola.
El doctor Arturo A. Aballí, el notable letrado Miguel González Llorente, el doctor Eugenio Torroella, profesor de la Escuela de Medicina, el rico propietario don Constantino Carneado y el Jefe de la Sanidad del Puerto, doctor Hugo Roberts.
Catedráticos de la Universidad eran todos los testigos del novio.
El doctor Grau San Martín.
El doctor Kouri.
El doctor Martínez Cañas.
El doctor José Bisbé.
Y el doctor Julio Ortíz Pérez.
Durante la ceremonia se cantó el **Ave María** de Gounod y el **Bendita seas** del compositor Juan González, en el coro de la Caridad.
Mis votos para los novios son todos por su felicidad.
Grande y completa.
Sin ocaso.

BERNARDO SOLIS

De viaje.
El señor Bernardo Solís.
De la alta gerencia de **El Encanto** a la vez que presidente del Banco del Comercio y tesorero de la Institución Hispano Cubana de Cultura.
En el gran trasatlántico **Alfonso XIII** embarca el sábado próximo.
Viaje de recreo.
Con dirección a España.
Va en unión de su esposa, la distinguida señora Rita María Alió de Solís, figurando entre los hijos que lo acompañan Humberto, que acaba de graduarse de Doctor en Derecho Público.
Trátase de un joven muy estudioso, de inteligencia clarísima, cuyo expediente universitario puede citarse como ejemplo.
Otro hijo suyo, Serafín, que cursa la carrera de ingeniero en la Universidad de Yale, se unirá a ellos en Nueva York.
Sólo quedará aquí, en las atenciones de su cargo en las oficinas de **El Encanto**, el caballeroso, atento y muy simpático primogénito, Bernardito Solís.
Van a Asturias los queridos viajeros para inaugurar en Villaviciosa la casa cuyas obras se iniciaron en su última visita a la histórica y pintoresca población.
Regresarán en el invierno.
¡Felicidades!

DEL DIA

Homenaje.
Al sabio doctor Sayé.
Se le rendirá con un gran banquete en el **Plaza** esta noche.
Día de moda en Fausto, estrenándose **La bailarina y el impostor**, cinta de argumento emocionante, interesantísimo.
Y gran noche en los Piratas.
Su favorito jueves.

Enrique Fontanills.

Novedades

Si de algo podemos estar satisfechos—y con nosotros la selecta clientela que honra con su preferencia esta casa—es de la tan extensa como primorosa colección de novedades que exhibimos constantemente; los innumerables artículos que forman nuestra colección, tanto propios para adornos como de imponderable exquisitez para un delicado obsequio, por su gran originalidad y buen gusto.

Joyería "El Gallo"

SAN RAFAEL E INDUSTRIA. Telno. A-2738.

De piel color "ROSE BLUSH" combinado con charol del mismo tono.

Precio $6.50

En este precio tenemos muchos modelos, todos de novedad, a cual más bonito.

REMITIMOS AL INTERIOR LIBRE DE GASTO.

PELETERIA BENEJAM

SAN RAFAEL E INDUSTRIA

NOTICIAS DEL PUERTO

A BORDO DEL VAPOR "ATENAS" FUERON EMBARCADOS AYER LOS CINCO CHINOS DEL "CHI-KONG-TONG", EXPULSADOS

Los alumnos de la Escuela de Pintura de "San Alejandro" irán hoy al Mariel a bordo del crucero de la marina nacional "Cuba".—Mañana llegará de Veracruz el vapor Alfonso XIII

EL ALFONSO XIII

Mañana, día 17, llegará de Veracruz el vapor correo español Alfonso XIII, que trae carga general y pasajeros.
Este barco zarpará el 18 al medio día para New York, Coruña, Santander, Gijón y Bilbao, con sus cámaras repletas de pasajeros, así como gran cantidad de pasajeros de tercera, cuyo número no damos puesto que continúa la venta de esa clase de pasajes hasta el día de la salida.

EL MANUEL CALVO

Según cablegrama recibido por el señor Otaduy, ha llegado felizmente a Cádiz, procedente de la Habana, el vapor Manuel Calvo.

LA RUTA DE LA FLORIDA

Por la ruta de la Florida, en el vapor Governor Cobb, embarcaron 75 pasajeros, entre ellos los señores Federico Morales, Eulogio Pla, Celestino Peiro, Ernesto Botero, Aryure de Sotero, Ramón Gasso, Olia Vega de García, Victoriano Núñez, Carlos de la R. Maristanu y familia, Pedro Sabí, Marín Sánchez e hijo, Marín Penichet, Carlos I. Párraga y familia, Angel Dieza, Alberto Colmer, Hortensia Rodríguez, Marta nia Rodríguez, Luis Gálvez e hijo, Tabernilla, Ricardo Varona, Hermi-Héctor de la Rosa y otros.

DOS CONSULES

Procedente de San Francisco de California llegó ayer el vapor americano Venezuela, que trajo carga general, 13 pasajeros para la Habana y 177 de tránsito.
Llegaron en este vapor el cónsul español señor Antonio L. Serrano y familia, que estaba acreditado en San Salvador, y ahora ha sido trasladado a Matanzas. También llegó el cónsul de Holanda señor Herbert de Sola y señora, y el geólogo americano Joseph A. Taro y otros.

LOS FERRIES

Los ferries Henry M. Flagler y Estrada Palma, llegaron ayer de Key West con 26 wagones de carga general cada uno.

CARGAMENTO DE GASOLINA

Con un cargamento de gasolina llegó ayer el vapor tanque Joseph Seep, que procede de Batou Rouge.

EL VIVERO SANTA OLAYA

Ayer tarde llegó de Tampa el remolcador Narwbal, que trajo al vivero cubano Santa Olaya, que fué apresado por las autoridades de Tampa, impiniéndosele al patrón 9 mil pesos de multa.
El vivero fué sacado a remate y adquirido por el señor Bengochea, que lo ha rescatado en esa forma.
Este vivero fué alcanzado por un temporal que lo desmanteló.
El Narwbal, procede anteriormente de Pensacola y trajo un cargamento de madera.

EL JEFE MILITAR DE ORIENTE

El cañonero Baire ha recibido órdenes de conducir desde Santiago de Cuba a Baracoa, al coronel J. González Valdés, M. M., Jefe del Distrito Militar de Oriente.

OFICIALES QUE SE INCORPORARAN

Por la Jefatura de la Marina se han dado órdenes para que los alférez de navío Gastón Fernández Supervielle y Armando Caballín y Comesaña, oficiales de la Academia Naval, se agreguen al crucero Cuba en el viaje de instrucción que dicho barco emprenderá el día 20 del corriente.

COMISION TERMINADA

El cañonero Matanzas que estaba prestando servicios de custodia en Cayo Guzmánes ha regresado a su apostadero.

UN ABANICO

Manuel Pérez Fernández, chofer, hizo entrega en la estación de la policía del puerto de un abanico que dejó en su automóvil una pasajera que condujo hasta la Aduana.

FALTAS

Por haber faltado al vigilante Pérez Lago fué arrestado el chofer Constantino Ríos.

PORTABA UN REVOLVER

El aduanero número 41, arrestó a Antonio Arcas de la Iglesia, por que notó que portaba un revólver con 8 proyectiles sin tener licencia para usarlo.
Dice Arcas que dicha arma se la regalaron.

BEBIDA DEPOSITADA

Por el capitán de la policía del puerto se ha consultado a la superioridad a dónde se envían varios garrafones, unas cajas y otros envases de bebidas alcohólicas que desde hace ya varios años están depositadas en la Estación por haber sido ocupadas en distintos embarques clandestinos sorprendidos.
Esa bebida está a la disposición de distintos jueces, pero como no se han recibido por la policía órdenes judiciales de entrega, y toda vez que la policía cuando se mudtiene que remover esos depósitos.

ESTORBO QUITADO

Ayer fué remolcado desde le espigón de Luz hasta los bajos de la Ensenada de Belot el casco del vapor Miguel Ferrer que sufrió grandes averías cuando el huracán del 20 de octubre que estorbaba en dichos muelles.

SALIDAS DE AYER

Ayer salieron los siguientes barcos, el Governor Cobb y los ferries para Key West; el Espagne para Vigo y escalas; el Eda mpara Vigo y Escalas; el Muleón para Cárdenas; el Atenas para New Orleans; el inglés Hapoppo para Matanzas; la goleta inglesa Caterine para Abace; el Cartago para Cristóbal, el Amapala para La Ceiba y el Munlisto para New York.

EL CALAMARES

Procedente de New York llegó ayer el vapor americano Calamares que trajo carga y 52 pasajeros, de ellos 15 para la Habana, entre ellos Vicente Mantilla y Eugenio Vigerón y familia.

EL ATENAS

De Puerto Barrio llegó ayer el vapor Atenas, que trajo 28 pasajeros para la Habana y 9 en tránsito.
Llegaron María Gucroult, Rafael y Narcisa Pérez, José Puyol, Jaime Sabartes y familia, Gonzlo de la Cerda y señora, Crescencio Hernández, Carlos Molina y familia, Elisa Robles, Luis Fernández, Juan Gutiérrez, José Val Castas.

EL ULUA

De Puerto Limón llegó ayer este vapor inglés que trajo 16 pasajeros para la Habana y 68 de tránsito.
Llegaron en este vapor las señoras Ofelia Domingo, Catalina Ferrer, María Miranda, Oliva Moreno, Dolores Telles y otros.

DEPORTACION DE CINCO CHINOS

En la mañana de ayer el subinspector de la policía secreta señor Rey y el detective José J. Rosado, se constituyeron a bordo del Máximo Gómez, portando los decretos de expulsión del territorio nacional de los chinos Rafael Chus, José Lee, Antonio Wong, Antonio Chon y José M. San, los cuales fueron llevados a bordo del vapor americano Atenas que zarpó para New Orleans y cuyos chinos van rumbo a su país.
Un acta fué levantada y entregada al capitán de dicho barco para que no les permitiera desembarcar en territorio cubano.
Numerosos chinos amigos y partidarios de los expulsados rondaron el barco tirándoles dinero a sus com patriotas que han sido expulsados del territorio nacional como personas no gratas.

EL SAN JOSE

Con carga general llegó ayer de Cristóbal el vapor americano S. José.

AVERIA GRUESA

A los embarcadores por el vapor "Cayo Mambí", que salió de la Habana el día 4 de junio con carga para los puertos de la Costa Norte, se notifica que habiendo embarrancado a su salida de Nuevitas y habiendo incurrido en gastos para el trasbordo de la carga, etc., se ha decretado avería gruesa y un 10 por ciento se exigirá sobre el valor de la mercancía. Solamente se admitirá en defecto de este depósito la garantía de una Compañía de Seguros debidamente establecida.
Liquidadores de la avería gruesa: The Trust Company of Cuba, Obispo número 53. Teléfono M-6917.

LA EXCURSION DE HOY

Hoy atracará al muelle de Caballería el crucero Cuba, donde irán al Mariel los alumnos y otros invitados de la Escuela de Pintura y Escultura San Alejandro.
En dicha excursión tomará parte, entre otras personas, el senador por la Habana, comandante Barreras.

DOS BARCOS DE GUERRA

Se han recibido en los centros marítimos militares noticias de que el día 9 de julio llegarán a la Habana el crucero de la armada americana Mahan y el día 5 de agosto el de igual tipo, Maury, cuyos barcos realizan viajes de instrucción de miembros de la Reserva Naval de los Estados Unidos en prácticas de verano.

Para Interesar la Firma del Tratado con España

Llegada de los Comisionados

Ayer llegaron a esta ciudad el Gobernador de Pinar del Río, señor Vega, el Alcalde Municipal señor Cabada, el Alcalde de Guanajay, señor Mora y otras autoridades de distintas municipalidades, los que visitarán al señor Presidente de la República, para interesar la firma del Tratado de Comercio con España.
Fueron recibidos en la Terminal, por el señor Avelino Pérez, quien comunicó su llegada a distintas corporaciones interesadas en tan importante problema a fin de que envíen hoy sus representaciones a la entrevista que celebrarán con el Honorable señor Presidente de la República.
Dichos señores están citados para las ocho y media de la mañana en Palacio por el señor Presidente de la República.
A la entrevista mencionada, asistirá también la representación de la Federación de Torcederes.

Photo Art Studio "DALERTA Y RIVERO" PARIS-BUENOS AIRES-LONDRES

INDUSTRIA 126. — DEPARTAMENTO 4. — TELEFONO A-6731

AUTOPIANOS REPRODUCTORES

REGAL
RICCA
KOHLER
RÖNISCH

LA MAS ALTA CALIDAD AL MAS BAJO PRECIO

VDA. DE CARRERAS Y CIA.

PASEO DE MARTÍ 115. - HABANA.

PARA SUS ANUNCIOS LLAME A

HIGINIO GARCIA Y GARCIA

Propagandas Comerciales e Industriales

POCITO Y SAN LAZARO. VIBORA — TELF. I-4798

Salón de Helados y "Lunch"

Helados, pastas, sodas, sandwichs, ensalada de pollo, bocaditos, crema de pollo, refrescos, dulces, bombones, manzanas asadas, té, chocolate, etc. Abierto desde las ocho de la mañana hasta las seis de la tarde, como el resto de la Casa. Suprimidas las propinas.

SOLIS, ENTRIALGO Y COMPANIA

Galiano, (toda la cuadra) S. Rafael y San Miguel

Teléfonos A-7221 M-9971

Centro Privado, 15 líneas

Las Ofertas Especiales de VESTIDOS

que hace EL ENCANTO este mes le permiten adquirir ahora, por una cantidad realmente exigua, un escogido número de ellos para lucirlos durante toda la temporada de verano.

Grupo de $17.50

Vestidos de playa confeccionados en Shantung, frescos y prácticos.

Grupo de $17.50

Vestidos de crepé de China, estilos y colores indicados para jovencitas. (Estos vestidos a este precio constituyen un verdadero regalo.)

Grupo de $24.50 y $27.50

Preciosos vestidos franceses interpretados en crepé de China y en **Flat-crepé**. En este grupo "entra" el vestido de mañana, cuyo **chic** reside en la sencillez y elegancia de sus líneas, y también el vestido de tarde, de "más vestir".

Todos estos vestidos valen, intrinsecamente, el doble de los precios a que los hemos marcado para hacer estas ofertas especiales interesantísimas.

Para Caballeros

Venta Especial por 3 días de

CAMISAS Una $2.55 Dos $4.60

Jueves, Viernes y Sábado

Sólo durante estos tres días venderemos estas magníficas camisas a un precio tan bajo: una, $2.55; dos, $4.60. Son de Vichy, de poplín y de batistas de finas calidades y dibujos modernísimos en fondo blanco y de color. Todas con el cuello del mismo material. Y también blancas y en colores con el cuello pegado.

Esta Venta Especial por tres días se hace en el propio Departamento de artículos para Caballeros (el mayor y mejor surtido que existe en la Habana.)

Venta Especial por tres días de

Voile "Racine"

40 pulgadas de ancho—35 colores.—Tinte firme con apresto suave imitando el voile chiffón.

El corte de 4 varas $1.00

(HOY, ULTIMO DIA)

Venta Especial por tres días de

Juegos de mantel

de granité de superior calidad, blancos y con estampados en colores, en cuatro dibujos diferentes; muy prácticos y de alta novedad.

De 160x160 c|m. con 6 servilletas de 35x55, de $8.30, rebajados a $5.95, solamente por estos tres días. Adamascados ,azul y rosa:

160x300 c m. con 12 servilletas de 50x50, de $8.00 rebajados a $5.95.

(HOY, ULTIMO DIA)

Sombreros Franceses

Para completar el interés de las ofertas especiales de vestidos las hacemos también de sombreros en forma igualmente ventajosa.

He aquí un ejemplo:

Sombreros franceses de paja finísima, modelos del momento, a $7.50. Modelos de vestir, modelos propios para ir a la playa, estilo "sport", a precios de verdadera ocasión.

En la Sección Especial

Lindos sombreros de paja "croché" y "Frissé", en todos los colores, a $2.50 y $3.00. De pajas muy finas, estilos nuevos, y en colores de gran moda, desde $4.00.

PRECIO FIJO

M.E.C.D. 2016

El Ingeniero

(Viene de la pág. PRIMERA)

Abalí dieron lectura a sus trabajos "Nuevas prácticas en el tratamiento de la diabetes" el primero, y "Mieloma múltiple en un niño" el segundo, haciéndose ambos mutuas objeciones que avaloraron más el doble interés de sus originales aportes, escuchando sucesivamente reiterados aplausos uno y otro maestro.

Número central del programa fué el trabajo del doctor Luis Sayé "Estudio clínico del tuberculoso curado", presentado por el eximio tisiólogo español como de ingreso en su nuevo carácter de Académico Correspondiente extranjero.

Fuerza era presagiar un formidable interés en el nuevo obsequio del doctor Sayé, que bien es tener como cúpula del edificio por él estructurado en el magistral curso sobre tisiología que ha ofrecido auspiciado por la Asociación "Amigos de la Escuela de Medicina" en la propia Academia de Ciencias, brillantemente epilogado la víspera.

Y parco sería cuanto dijéramos al respecto intentando reseñar su última lección, que tal fué, y de muchos quilates, la anoche explicada por el doctor Sayé, superándose en su prestancia de didacta y ratificando su envidiable ejecutoria de clínico probo y sagaz.

El doctor Sayé hizo ver que el tuberculoso curado pertenece a una de las tres categorías que él ha creado y explicó, aplicando a cada uno de ellos la pauta que permite mantenerle en la categoría de doliente curado, con una riqueza de indicaciones que hasta el profano podría ejecutar y hacer cumplir con éxito.

Aspectos de supremo interés los referidos por el doctor Sayé a la mujer, frente a sus problemas peculiares de matrimonio, maternidad y lactancia.

Y completando todo ello explicó la actitud a seguir por quien—hombre o mujer— libre ya de la tuberculosis ha de resolver su problema profesional o de labor habitual que lo mantenga libre del riesgo latente de una regresión patológica.

Al terminar su exposición, el doctor Sayé fué largamente ovacionado, adunándose en los aplausos admiración y afectuosidad por igual del culto auditorio.

El doctor Presno, como Presidente de la docta corporación, hizo entrega al doctor Sayé de su Diploma de Académico Correspondiente, pronunciando cariñosas frases de recepción al nuevo compañero, cuya labor en Cuba elogió cumplidamente.

Seguidamente el doctor Presno concedió la palabra al ingeniero señor Enrique J. Montolieu, Académico de Número, quien dió lectura a su trabajo sobre "Importantes afloramientos de corrientes subterráneas", suficiente para dar—si ya no lo poseyera hasta la superfluidad—relieve excepcional a su ejecutoria de técnico genial, precursor en Cuba de las investigaciones y alumbramiento de aguas soterradas.

La hora a que terminó este acto nos impone una somerísima mención del notable trabajo presentado anoche por el Ingeniero Montolieu, del que es justo decir, al menos, cómo ha transformado en feraces y productivos vergeles regiones de pauperismo agrícola-industrial durante siglos y siglos, privadas del bien que guardaban silenciosamente en sus entrañas.

Veinte años de tesonera y abnegada investigación—¿qué mejor elogio a este evangelizador de nuevas aplicaciones para su ciencia?—han permitido al Ingeniero Montolieu alumbrar las agua sde una gran laguna subterránea a cinco kilómetros de Vento, que ya hoy dan cuarenta millones de galones, diariamente, con sólo dos bombas, por su constancia y su fe milagrosamente allí instaladas.

El señor Montolieu dió la buena nueva de que, gracias a ese tesoro acuoso, a fines del presente verano el mediocre canal de Vento quedará sobradamente enriquecido y dotados del precioso líquido lugares que parecían castigados a perpetuidad con la sed irredenta que hoy padecen, como la Víbora, Arroyo Apolo y otras alturas de los suburbios habaneros donde el agua potable es sólo una impiadosa conjetura para los optimistas confiados.

Noblemente, el Ingeniero Montolieu hizo constar que la realización de sus trabajos, la cristalización de su proyecto, se debían a un conciudadano que aun sólo por tal gesto, bien merecía un sillón de honor en la Academia de Ciencias de la Habana, el doctor Carlos M. de Céspedes, actual Secretario de Obras Públicas, a quien tributó públicamente férvido testimonio de su vibrante gratitud.

Así, vibrantes de admiración a este prodigioso energeta cubano—que vale como precursor tanto, más no es posible, como ejemplar estimulante, fueron los merecidos aplausos que escuchó el Ingeniero Montolieu, cuya labor obliga a evocar al bíblico Moisés.

Cerró esta valiosa sesión la lectura de un trabajo, originalísimo, del Director del Observatorio Nacional, doctor José Carlos Millás, leído por el Académico Ingeniero señor Juan M. Planas, participan un fenómeno de espejismo observado en la región de los cirros al emplear los globos sondas con que ha enriquecido e innovado la investigación astronómica en Cuba.

El señor Planas finalizó su labor en comentarista, dedicando altos elogios a la nueva prueba de celo y competencia brindada por el señor Millás, encuchando los últimos aplausos de la velada.

EL BANQUETE-HOMENAJE DE ESTA NOCHE AL EMINENTE TISIOLOGO ESPAÑOL DR. SAYE, EN EL "PLAZA"

Las listas de adhesiones al banquete homenaje que le será ofrecido en la noche de hoy al doctor Luis Sayé en el roof-garden del Hotel "Plaza" alcanzaron ayer una cifra que compendia elocuentemente la general simpatía y fervorosa admiración que se ha granjeado entre nosotros el eminente profesor de la Universidad de Barcelona.

Como el homenaje se rinde por igual a la gentilísima esposa del doctor Sayé, un buen número de señoras y señoritas acudirán a prestigiar con su distinción el simpático agasajo.

Para mejor disponer previamente la más propia distribución en las mesas de los cubiertos de las damas, la comisión organizadora del homenaje suplica por este medio a todas las inscriptas lo avisen hoy al teléfono M-4432, anticipándoles gracias por la solicitada atención, en obsequio de ellas prevista.

Y se reitera el acuerdo de no señalar traje determinado para los comensales.

El banquete será a las nueve p. m.

Las tarjetas habrán de ser presentadas a la entrada.

ESTADO DEL TIEMPO

(Viene de la pág. PRIMERA)

EL PARTE DEL WEATHER BUREAU PARA HOY JUEVES

WASHINGTON, junio 15. —(UP). —Pronóstico del tiempo por el Observatorio Meteorológico de esta capital para el jueves 16 de junio:

Costa Central del Atlántico: Vientos frescos. Parcialmente nublado.

Costa Meridional del Atlántico: Vientos de moderados a frescos. Parcialmente nublado y lluvioso.

Este del Golfo de Méjico: Vientos frescos. Parcialmente nublado.

Oeste del Golfo de Méjico: Vientos de moderados a frescos. Parcialmente nublado. Lluvioso en la región del Oeste.

Mar Caribe y Paso de los Vientos: Vientos frescos. Parcialmente nublado.

Los Chauffeurs

(Viene de la pág. PRIMERA)

público realiza sus diarias diligencias en el tranvía o en los ómnibus lijeros; se abstienen de los paseos y solo en casos excepcionales montan el vehículo modesto, en busca del ahorro de la tradicional peseta que a fin del día y del mes, representa una considerable erogación, en el presupuesto doméstico de cada ciudadano.

LA GASOLINA ARTICULO DE PRIMERA NECESIDAD

Los chauffeurs dicen al Presidente de la República que en los Estados Unidos en toda Unión, la gasolina está vendiéndose al precio de nueve y diez centavos el galón y que la producción de ese artículo ha sido en estos tiempos tan copiosa, que las fábricas del mismo han tenido que abandonar la captación de muchos pozos, puestos que éstos de modo desusado, por fenómenos geológicos ignorados, están produciendo enormemente petróleo y en esas condiciones la materia prima de la gasolina es baratísima. Agregan los chauffeurs que hoy día la gasolina puede conceptuarse como artículo de primera necesidad, porque con ella se realiza normalmente el transporte en las ciudades todas de Cuba en donde el automóvil está muy generalizado, habiéndose llevado ya hasta las zonas rurales por los camiones y los tractores agrícolas. Y que siendo consumidores pobres los que la emplean, bien puede rebajarse ese impuesto cuyos rendimientos son inmensos.

LO QUE SE CAPTA POR ESE IMPUESTO

Esta interesante comunicación, tan justa y atinada, le lleva al primer Magistrado del país, una visión de lo que ese impuesto reditúa, poco más o meno, a razón de 55 mil pesos diarios, conceptuando que existen en toda la República cien mil automóviles con un consumo ordinario de cinco galones al día y que esta cifra, llega a $1.650.000.00 al mes y a más de diez y nueve millones al año, como puede comprobarse, según afirman ellos, por las estadísticas que al efecto se llevan en todas las dependencias que tiene a su cargo velar por el cumplimiento de la Ley de Obras Públicas.

La comunicación al General Machado termina haciéndole un llamamiento a sus propósitos de hacer mejor y más llevadera la vida en todo el país especialmente para los elementos pobres y a las ircunstancias de que el día primero del mes entrante, con el nuevo ejercicio económico se pondrá en vigor los nuevos aranceles debiéndose lograr que si algunas mercancías extranjeras se abaratarán porque se las alivia en los impuestos de entrdaa, en otras como la gasolina que se mantiene cara por el impuesto interior de consumo, que en este caso es exorbitante, puede hacerse más humano. Principalmente porque el mencionado impuesto lo pagan de modo directo los consumidores pobres, trabajadores que la usan como un recurso para ganarse el sustento.

14 Representantes

(Viene de la pág. PRIMERA)

Ramón Bover, Eladio Ramírez, Ramón de León, Olimpio Fonseca, José Alberni, Félix del Prado, Eduardo Beltrán, Alejandro Rodríguez, Angel Rizo y Gabriel Colado.

Seguidamente los nuevos diputados penetraron en el salón de sesiones, siendo saludados con estruendosos aplausos por sus compañeros.

Apagóse el eco de los aplausos y el señor Castellanos pidió entonces que con suspensión de todos los preceptos reglamentarios se pusiera a debate la Ley del Retiro Marítimo.

Esto originó algunas protestas de representantes que solicitaron de la Presidencia que se aplicase el reglamento.

En este estado las cosas, el doctor Guas hizo un paréntesis, para que se diera lectura al veto del Ejecutivo a la ley que ordena el pago de los consejeros provinciales desde el mes de febrero hasta la fecha.

El señor Bravo Acosta rogó que el veto se remitiera a la Comisión de Justicia y Códigos de la Cámara, para que emitiera un informe sobre el asunto y formulara un proyecto de ley de acuerdo con las indicaciones del Ejecutivo.

El debate giró de nuevo alrededor de la interpretación del Reglamento, oponiéndose a que se quebrantara el orden que deben conservar los proyectos y proposiciones de ley, Machado, Soto Izquierdo, Martín Mora y otros.

El señor Quintín George hizo algunas declaraciones a ciertos conceptos emitidos por el señor Castellanos y el señor Martín Mora le pidió al presidente que resolviera en definitiva la cuestión planteada.

El presidente resolvió. En un breve discurso defendió la integridad del Reglamento y dijo que, leídas las comunicaciones del día, dada cuenta de las proposiciones y proyectos, terminada la discusión de otros cuyo debate ya había comenzado la Cámara, se entraría a considerar con mucho gusto la Ley del Retiro Marítimo.

Entonces el señor Garriga pidió que se comprobase el quórum. Se pasó lista y cayó la sesión.

REUNION PREVIA DE LOS REPRESENTANTES TENDRA EFECTO HOY

Para esta tarde han sido citados los representantes de los partidos liberal, conservador y popular con objeto de celebrar entre todos un amplio cambio de impresiones sobre la línea de conducta que habrá de observar la Cámara en la discusión de la reforma constitucional aprobada por este Cuerpo y modificada por el Senado en la sesión del martes.

El proyecto de reforma llegará hoy a la Cámara y será discutido el próximo lunes.

La aprobación de la enmienda se hará en globo, contando ya los partidarios de la reforma con los votos necesarios para ello.

SE IMPONDRAN SEVERAS PENAS A LOS GEOFAGOS

Los miembros de la Comisión de Justicia y Códigos, señores Wolter del Río, Heliodoro Gil, Manuel Villalón Verdaguer, García Montes y Baldomero Grau, han formulado ante la Cámara una proposición de ley, estableciendo severas sanciones contra los usurpadores de tierras, así del Estado como de particulares.

Hablando sobre este particular, nos decía un distinguido legislador:

—Es intolerable lo que viene ocurriendo con los geófagos, que no se detienen en sus rapiñas ni ante el Estado, ni ante los congresistas, ya que familiares de éstos han sido en estos días blanco de atentados unos y de rapacerías otros.

Después agregó:

Los ataques al derecho de propiedad rústica tanto de particulares como del Estado que con escandalosa frecuencia e impunidad se realizaban en otras épocas, no han desaparecido del todo a pesar de los esfuerzos que realiza el actual Gobierno que con tanto afán procura llevar las garantías y la tranquilidad a nuestros campos.

La acción de ese género de malhechores conocidos con el nombre de "geófagos" o "ladrones de tierra" no se detiene sin duda por la falta de una sanción adecuada en nuestro Código Penal a los delitos de usurpación, castigados sólo con multas de escasa importancia.

No hay verdadera proporción entre esas penas y los referidos gravísimos atentados al derecho de propiedad inmueble. Nuestro Código Penal, que impone penas muy severas al robo de cosas muebles de escaso valor, sin embargo es extremadamente benévolo cuando se trata de propiedad inmueble de la que con frecuencia por medio de intimidación y la violencia se expropia a una familia privándola de su patrimonio, a veces valiosísimo, con la alarma y la consternación de toda una comarca. No debe perderse de vista que estos delitos de usurpación han sido en numerosos casos motivo de horribles crímenes y han sido y son la fuente de constante preocupación y alarma en los hogares cubanos.

Se impone, por consiguiente, como una suprema necesidad para evitar semejante estado de cosas y para ayudar al actual Gobierno a afianzar el respeto a la propiedad en nuestros campos, el establecer sanciones algo más severas para semejantes atentados al derecho de propiedad.

LA PROPOSICION DE LEY

La proposición formulada a este respecto consta de dos artículos, y dicen así:

Artículo I.—El Artículo 545 del Código Penal queda redactado como sigue:

"Al que con violencia o intimidación en las personas ocupare una cosa inmueble o usurparen un derecho real de ajena pertenencia, se le impondrá además de las penas en que incurriera por las violencias que causare, la pena de prisión correccional en sus grados mínimo y medio y multa del cincuenta por ciento al ciento por ciento de la utilidad que haya reportado, no bajando de quinientos pesos aunque la utilidad no fuera estimable".

Artículo II.— El Artículo 546 del propio Código queda redactado en la siguiente forma:

"El que alterare términos o lindes de los pueblos o heredados a cualquier clase de señales destinadas a fijar los límites de predios antiguos o maliciosamente tirare nuevos cercados por terrenos poseídos por otros, sin su consentimiento, será castigado con la pena de arresto mayor en su grado mínimo y multa del cincuenta por ciento al ciento por ciento de la utilidad que haya reportado o debido reportar por ello, y si no fuere estimable, se le impondrá la multa de quinientos pesos.

Cuando los autores, cómplices o encubridores de los delitos de que tratan estos dos artículos estuvieren constituídos en autoridad o fueran agentes o auxiliares de la misma, se les impondrá la pena correspondiente en su grado máximo.

Los jueces, una vez que dicten auto de procesamiento por estos delitos, bajo su más estrecha responsabilidad dictarán inmediatamente todas las disposiciones necesarias para darle protección a las personas y derechos de los perjudicados por los mismos.

EL SEPELIO DEL DOCTOR OIZ, SUPERVISOR DE "LA BENEFICA"

Momento en que se colocaba el sarcófago sobre el armón, al salir el cortejo de la casa mortuoria

(Viene de la pág. PRIMERA)

El administrador de la casa de salud La Benéfica, señor Antonio Pedreira; los apoderados de la Asamblea señores Miguel Recarey, Jesús Vergara y algunos más; el mayordomo de la Benéfica, Manuel Gómez y el empleado Antonio Iglesias, en representación del Cuerpo Administrativo; señores de la Mesa de la Asamblea de Apoderados del Centro Gallego, presidente Narciso María Rodríguez, el primer vicepresidente Ceferino Neira y los secretarios José Pernas, José Pereda, José Piña Pita y Roico Cortiña; el señor Fernández Taboada y Enrique Suárez, en representación de la Asociación de Dependientes; el señor Mijares, en representación del Centro Montañés; el señor Canoura, presidente de España Integral; el señor Luis Muñiz, presidente de la Sección de Propaganda del Centro Asturiano.

El coronel Ferrer, el capitán Angulo, el capitán Bustamante, el capitán Rafael Argüelles; representaciones de todos los cuerpos del Ejército y de la Marina Nacional; por la Cruz Roja Cubana, los doctores Frank A. Bethancourt y Luis M. Espín.

El señor José Hermida y Antorcha, vicepresidente de la Asociación Odontológica de Conferencias, soldados, cabos, sargentos de todos los cuerpos; numerosa representación de médicos civiles y algunas representaciones de sociedades médicas y personas de todas las clases sociales.

El ataud envuelto en una bandera cubana fué conducido en un armón de artillería destinado al efecto, el cual rodeaban varios capitanes compañeros muy queridos del desaparecido, y entre estos y con éstos los convalecientes de La Benéfica, que en cuanto supieron de la caída del noble capitán, tejieron una gran corona de flores y con ella se trasladaron a su hogar, donde, vistiendo el humilde traje de tales, alternaron en las guardias. Atestiguando la amorosa ternura de todos los recluídos en la catedral del Centro Gallego, figuraban José Núñez, Ramiro Fernández, Balbino Aoidn, Enrique Eiras, Odilio Rivela, Salvador Amado, Ramón Rodríguez, Miguel Losa Castellanos, Joaquín Salinas, Acelio Costa y Antonio Arango. Cada uno de estos ostentaba la representación de los pabellones de La Benéfica. Tras el féretro dándole escolta marchaba un escuadrón de caballería al mando de un capitán del mismo cuerpo.

Tras el armón que conducía los restos marchaban el gran furgón Patria y una gran carroza portando más de doscientas coronas, ofrenda de su desolada señora, de sus hermanos, de sus amigos, de sus compañeros, de todas las representaciones del Ejército y de la Marina, figurando en primer lugar una gran cruz de su señora e hijos; gran corona del Centro Gallego; gran corona de los enfermos de La Benéfica; gran corona del Cuerpo Facultativo de la misma; gran corona del Cuerpo Administrativo; gran corona de la Asamblea de Apoderados y muchas más; dos cumbres de flores sobre las cuales había dormido en la capilla ardiente el bien querido capitán Bernardo Oiz Ramos.

Al llegar la manifestación a las puertas del Cementerio de Colón, el escuadrón de caballería abandonó el cortejo, pues allí le esperaba una Compañía de Artillería con la banda de música del mismo Cuerpo, que lo acompañaron hasta la tierra sagrada.

A las seis y treinta de la tarde los restos del capitán Oiz Ramos descendían a la tumba donde dormirán el sueño eterno.

Un clarín trágico desgarró los aires con la voz de "Silencio"... voz que repitió desde lo lejano otro clarín... Entonces se oyeron las tres descargas de la fusilería: honor que los cánones militares de la República rinden en su caída a los que fueron sus honorables soldados.

Los convalecientes de La Benéfica, que le rezaron y le acompañaron desde su hogar a la tierra sagrada, lloraban...

Y los señores de la Comisión Ejecutiva, atentos y profundamente agradecidos al acierto con que el desaparecido desempeñara la alta y difícil misión de Supervisor Militar de La Benéfica, cargo que le otorgó el Hon. Presidente de la República regresaban pensando en hacer todo lo que demandaba a la gratitud gallega esta desgracia: ayudar a su viuda y a sus huérfanos con el prestigio digno de los servicios prestados por el capitán Oiz Ramos y digno del Centro Gallego y de sus socios.

Demostraciones .del

(Viene de la pág. PRIMERA)

Segundo: Explicación detallada de comunicaciones aéreas.

Tercero: Ataque.

Cuarto: Bombardeo.

Quinto: Explicaciones acerca de los elementos mecánicos utilizados en las recientes maniobras militares realizadas.

Sexto: Resumen por el capitán Ramón O'Farrill del resultado de esos movimientos militares.

También se hará una demostración de lanzamiento de paracaídas desde un aeroplano.

Para este acto ha sido invitado el Jefe del Estado, así como altas autoridades de la República.

CASAS PARA OFICIALES

De conformidad con los planos diseñados por la Sección de Ingeniería Militar, el Estado Mayor ha sacado a subasta la construcción en el Campamento de Columbia, cuatro edificios para residencia de siete familias de oficiales, o sea un comandante y seis capitanes.

Por la Administración se están construyendo ya nueve casas en Columbia, para familias de primeros y segundos tenientes.

Una Carta del Doctor

(Viene de la pág. PRIMERA)

en la interviú que celebró conmigo un redactor de ese importante DIARIO, con motivo de mi viaje como comisionado a la Exposición de Santiago de los Caballeros; y me interesa que ninguna de esas aclaraciones puedan atribuirse a desconocimiento por mi parte de los temas tratados. Sé muy bien—y lo saben muchos, por poco que estén versados en derecho—que los norte-americanos no dictan las Constituciones de los países de nuestra América. A lo sumo, las inspiran, ¿verdad? No era posible que yo hubiera escrito nada sobre "la Constitución dictada por los Estados Unidos en Santo Domingo", porque sé que no existe tal cosa. Me referí a la que se promulgó durante el Gobierno de Viccini, al evacuar aquel país las fuerzas interventoras; es decir, a la misma que cita la Legación dominicana. La confusión se debe a un salto del linotipo en virtud del cual las palabras suprimidas me hicieron decir lo que no había escrito.

Respecto al tratado de Comercio entre Cuba y Santo Domingo, no es omisión por mi parte el haber silenciado las gestiones que aquí hace en ese sentido el Ministro de la Nación hermana acreditado ante nuestro Gobierno, puesto que mi trabajo se refiere únicamente a las gestiones de nuestro Ministro allá.

¿Quiere usted, señor Director, incluir en su material de mañana esta nota, como explicación a las observaciones de la Legación Dominicana?

Muy atentamente de usted, affmo. compañero,

R. A. Catalá.

El Goobernador de

(Viene de la pág. PRIMERA)

Al saludar al Gobernador de la Florida al Alcalde de la Habana, le expresó que en los Estados Unidos era práctica usual que los Gobernadores todos los años visitaran, en excursión de verano, a determinado país, y que él, complacido por la amable acogida que se le ha tributado en la Habana y admirado de las bondades de nuestro clima, tenía el propósito de que sus compañeros de todos los Estados de la Unión, visitaran la Habana el próximo año.

El doctor Miguel Mariano Gómez dió las gracias al Gobernador de la Florida por sus frases, asegurándole que podía tener la seguridad de que constituiría un motivo de orgullo para la Habana la visita de tan distinguidos gobernantes.

El Alcalde obsequió a los concurrentes a esta recepción con champán y tabacos.

El Aniversario

(Viene de la pág. PRIMERA)

del prócer, en el Cementerio de Colón, para tributarle una ofrenda floral como sencillo, pero expresivo testimonio de que es imperecedera para los cubanos la memoria del insigne caudillo que con su invencible espada cooperó de manera tan decisiva a la conquista de nuestra independencia.

Con tal motivo, en nombre de la Ciudad tengo el honor de invitar a las Autoridades civiles y militares, a los Institutos docentes del Estado, Junta de Educación y Escuelas públicas y privadas y al pueblo en general, para que se sirvan asistir al acto, dándole con su presencia mayor solemnidad y relieve.

Habana, 15 de junio de 1927.—Miguel M. Gómez, Alcalde Municipal."

Un Señalado Triunfo

(Viene de la pág. PRIMERA)

Que al procederse al nombramiento de los vicepresidentes, se tenga en cuenta las grandes divisiones geográficas del mundo.

A Cuba le cupo la gloria de que para ocupar la primera vicepresidencia fuera designado en representación de la América Latina, el ilustre cubano señor Enrique J. Conill, vocal de la Asamblea Suprema de esta institución.

Estamos seguros de que nuestro pueblo verá con gusto el triunfo que ha obtenido Cuba por mediación de su Cruz Roja, la que siempre ha sabido cumplir los preceptos nacionales e internacionales.

2 Cruceros japoneses

(Viene de la pág. PRIMERA)

máquinas gemelas de triple expansión que desarrollan dieciocho mil caballos de fuerza y le imprimen una velocidad de veintiún nudos por hora, teniendo el buque un radio de acción de ocho mil millas en marcha económica de diez nudos por hora.

Es crucero protegido y está dotado de la siguiente artillería: 4 cañones de 203mm.; 14 cañones de 152mm 11cañones de 76mm.; un cañón antiaéreo; 3 ametralladorgas y cuatro tubos lanzatorpedos bajo la línea de flotación, de 405 mm.

Sus dimensiones son 122 metros de eslora o largo, 20 metros de manga o ancho y 7.4 de puntal entre perpendiculares.

EL CRUCERO "ASAMA"

El otro crucero japonés que forma la división es el "Asama", que manda el capitán de navío Akira Fujiyoshi.

Este barco es gemelo del anterior y sólo se diferencia en que tiene sesenta toneladas más de desplazamiento que el "Iwate", estando dotado de igual artillería.

SU BAUTIZO DE FUEGO

Ambas unidades navales japonesas que están ahora destinadas como buques escuelas, tuvieron su bautismo de fuego cuando la guerra rusojaponesa, pues formaron parte del escuadrón de cruceros que mandó el famoso almirante Kamimura.

SERAN FESTEJADOS

Cinco días permanecerán en nuestro puerto los marinos japoneses y tanto por nuestra Marina Nacional como por la colonia japonesa residente en Cuba, se organizan varios festejos en honor de los visitantes, donde figura una brillante representación de la juventud nipona.

Más de 20 Disparos

(Viene de la pág. PRIMERA)

Aprovechando un descuido de los custodios, Villena desapareció sigilosamente, ocultándose entre las gentes que transitaban por las calles del barrio de Versalles, una vez que hubo traspuesto el Paseo de Martí, al final del cual está enclavado el castillo.

Ya en Versalles, tomó un automóvil, dirigiéndose a la estación del ferrocarril, para abandonar la ciudad, pero al pasar por el puente Calixto García, frente al cual está la Estación de Policía, fué divisado y reconocido por algunos vigilantes que habían sido avisados desde el castillo por teléfono, gracias a una ostensible cicatriz que tiene Villena en la cara.

Los policías Cárdenas y Barreras le dieron el alto, pero el fugitivo saltó del automóvil y se lanzó por la calle de Tello Lamar en desesperada carrera, perseguido por los vigilantes, que no cesaban de disparar sus revólvers, haciendo como veinte disparos hasta que lograron la detención del prófugo.

Este fué conducido al castillo nuevamente.

Es frecuente que la policía haga uso indebido de sus revólvers, sin cuidarse de los peligros que ésto pudiera traer. No hace mucho, el vigilante Joaquín Reyes mató a un joven a quien pehseguía por jugar a los dados y está en la cárcel, pendiente del juicio oral, procesado por homicidio.

Milagrosamente uno de los muchos disparos hechos no alcanzó a alguna de las personas que transitaban por los lugares en que se desenvolvió la persecución.

Para detener al preso no hacía falta hacer tantos disparos, ya que se le perseguía muy de cerca.

Los Ganaderos

(Viene de la pág. PRIMERA)

—¿Qué le ha parecido el decreto presidencial disponiendo que la zafra comience en enero?—preguntaba el periodista.

—Que para los hacendados y colonos de Oriente significa una medida tan restrictiva como ésta que acabamos de experimentar. A los occidentales en nada perjudica, puesto que ellos nunca comienzan la zafra antes de enero; pero a nosotros, los de Camagüey y los de Oriente, acostumbrados a romper la molienda antes del primero de diciembre, nos produce perjuicios evidentes. Tantos como la limitación de la zafra. Yo no censuro las actuaciones de la Asociación de Hacendados y Colonos, y he aplaudido y aplaudo sinceramente muchas que ha llevado a cabo; pero cumple a su deber velar por los intereses generales, sin que parezca favorecer a los de una región más que a los de otras, según ha sido siempre deseo patriótico e imparcial del General Machado.

—¿Y ha sido saludable la restricción?

—Para los cañeros de Occidente, más que saludable, ha sido provechosa, ópima en frutos de utilidad, ya que se han beneficiado a costa de los que cultivamos colonias en Oriente. En Vuelta Abajo se molieron casi todas las cañas y hasta se dió el caso de que muchos ingenios no pudieron cumplir con la restricción por haber dispuesto de menos caña de la que les señaló el decreto de restricción. Mientras tanto en Oriente se quedaron millones y millones de arrobas en pie, pudriéndose... ¡Y, qué doloroso es esto!

—Entonces, ¿las ganancias materiales?

—Se quedaron en la "caña que aun permanece parada". Está en los campos nuestra fortuna, acumulada, sin producir, en las colonias. Por mi parte he dejado de moler dos millones novecientas mil arrobas de caña. Sembrarlas, limpiarlas y cuidarlas costó dinero cuyo costo no he podido recuperar. En mi caso están todos los demás colonos de Oriente y Camagüey.

—¿Cuándo termina la zafra en Oriente?

—Termina en los primeros días de mayo a causa de la lluvia. En lo adelante nadie puede seguir moliendo. Así, pues, comenzando la próxima zafra en enero, sólo tendremos en esa región cuatro meses para moler toda la caña sembrada, lo cual es imposible. La perspectiva tiene trazas de reeditar el pasado. Esto es: en 1928 como en 1927 en Oriente y Camagüey quedarán en pie millones de arrobas de caña; el cincuenta por ciento de la siembra total. Esa caña parada constituye nuestra ganancia y se pierde el dinero empleado en ella hasta hoy. El obrero dejará de percibir lo que no tumbe y no resolverá nada en remedio de su situación. Al Gobierno corresponde, por tanto, pensar desde ahora en remediar la crisis que se le avecina al trabajador imprimiendo actividad a los trabajos de obras públicas y en lugar de permitir que se vayan del país los braceros españoles, afines a los cubanos por vínculos raciales, debe estimular su inmigración, abriéndoles sitio en las obras de la Carretera Central, que prácticamente no han comenzado todavía.

LA CRISIS GANADERA

—Un nuevo problema— agrega el señor Cabrera—viene a complicar la mala situación económica del país. Vea usted: mi provincia es eminentemente ganadera—me refiero a Camagüey—. He aquí un fenómeno digno de atención y de análisis de parte del Gobierno. En el año de 1926, se vendían los añojos a $30 y $32, y en este año no hay compradores a ningún precio. El precio era remunerativo y servía de estímulo al criador. Ahora, ¡asómbrese usted! el consumo de carne es el mismo o mayor, la calidad del ganado ha mejorado, hay mayor número de añojos, no tenemos compradores y el precio que se nos ofrece no compensa, ni con mucho, la labor que se ha realizado.

—¿Y ello a qué se debe?

—Se debe a la importación de carnes refrigeradas contra la cual no existen medidas de protección para el productor cubano.

Y el señor Cabrera continuó:

—No hay amparo para el criador del país. Pastor del Río hizo muy bien con su Ley de Premios Nacionales en crear estímulos anuales para el ganadero y para cuantos batallan por la consolidación de la industria, del comercio y de la agricultura. No me explico por qué el Senado no le ha impartido todavía su aprobación al proyecto). Nadie ignora que el cincuenta por ciento de las carnes que se consumen en Cuba viene de los Estados Unidos y, sin embargo, seguimos repitiendo que constituímos un país agrícola, pero nada se hace en efectivo para evitar aquello o para neutralizarlo. Con discursos y con promesas nada se resuelve. Hay que afrontar decididamente el problema y poner en vigor los aranceles que protejan al ganado cubano contra las carnes extranjeras, de inferior calidad, y sobre serlo, conservadas durante mucho tiempo en refrigeradores.

EL GANADO COMPETIDOR

—Hay otro aspecto de la cuestión que debe ser cuidadosamente estudiado por las autoridades agrícolas y sanitarias. Hace años, cuando en Cuba no entraba con la facilidad con que hoy entra el ganado extranjero para competir con el nuestro, se desconocían las diversas enfermedades que aquejan actualmente al ganado criollo. El Gobierno debiera fiscalizar mucho y con verdadero interés todo el ganado que entra en Cuba para el consumo. Al evitarse la importación del ganado, malo o enfermo, se evitarían contagios y el pueblo consumiría un alimento sano y nutritivo, sin contar con que ello vendría a favorecer la cría y el precio del ganado cubano. Por otra parte, los millones de pesos que hoy se van de Cuba en la adquisición de ese ganado malo, se quedarían en Cuba. ¿Por qué no se protege al ganadero criollo que emplea su dinero en la atención del ganado y de los pastos, cuidado de los potreros etcétera? Ese ganado, que viene del extranjero, no cumple cuarentena. Así pues, apenas llega, se le remite a la Habana donde es sacrificado, sin tenerse en cuenta su salud.

EL PRECIO DE LA CARNE

—No me explico por qué razones la carne resulta aquí, en la capital, tan cara, pues mientras en Camagüey se paga la de primera a veinticinco y treinta centavos la libra, en la Habana vale sesenta. Esto es absurdo y abusivo. ¿Y a qué se debe? A los trusts. Se dice, para justificar el precio elevado de la carne en la Habana, que el ganado escasea, y no es verdad. En Camagüey existe el ganado suficiente para abastecer el país a precios modestos. Pero ocurre que los trusts acaparan el ganado todo, así de Cuba como del extranjero y obligan al pueblo a pagar altos precios. La carne la hacen escasear ellos, al no adquirir todo el ganado necesario en Camagüey, perjudicando los intereses de los criadores. No hay motivo para que se pague en la Habana la carne de primera a sesenta centavos libra. Este es un problema que afecta a los obreros, clase pobre que es siempre dirigida por hombres que se encargan de explotarla y subir sobre sus hombros sin atender sus necesidades perentorias.

Con estas palabras terminó Cabrera. Hay ideas en sus declaraciones y visión de nuestros problemas. Merece que se medite sobre sus asertos, porque él, gran corazón y buen patriota, dice cuanto piensa y lo dice pensando en Cuba.

La Industria

(Viene de la pág. PRIMERA)

su carácter de presidente de esta Asociación y en nombre y representación de los asociados que la integran, ante usted con el mayor respeto comparece y dice:

Que por las noticias publicadas en la prensa de esta capital, ha llegado a nuestro conocimiento el acuerdo tomado por la Junta Nacional de Pesca en sesión del día tres del que cursa, de "proponer a usted dicte un decreto que suprima el chinchorro como arte de pesca y que sean declaradas todas las costas de la Isla, como criaderos".

Ratificándole el contenido del telegrama que tuve el honor de dirigirle en 9 del presente, vengo por la presente a ampliar los argumentos en que descansa la petición a usted dirigida, de que no acceda a la pretensión de la Junta Nacional de Pesca y que fundaba en que a ello se opone el artículo V de la Orden Militar número 99, serie de 1900 y por cuanto esa medida significaría la muerte de la Industria Piscatoria Nacional con la secuela de la pérdida de capitales invertidos en las empresas pesqueras, cuyos componentes, así como cuantos dependemos de la referida industria, seríamos lanzados a la inanición y la miseria, sin otra razón que el poco meditado acuerdo de ese organismo.

Visto el problema desde el punto legal, claro está que usted no podrá aceptar la proposición de la Junta General de Pesca, en razón de que sólo el Congreso tiene potestad para modificar las leyes existentes y las Ordenes Militares todas, cualquiera que sea su naturaleza, pues tienen el carácter de leyes y tienen, precisamente, que ser derogadas por otras leyes y nunca por acuerdos de un organismo dependiente de una Secretaría del Despacho.

UNA IGNORANCIA COMPLETA

Si estudiamos la pretensión de la Junta Nacional de Pesca bajo su aspecto científico y equitativo, tenemos que declarar, bien a nuestro pesar, que denuncia en ella, si no un desconocimiento absoluto de la materia, ya que como entidad encargada de deliberar y dictar reglas para la mejor aplicación de las leyes que rigen la pesca, no cabe ofenderla atribuyéndole una ignorancia inexcusable o mala fe, por lo menos nos hace pensar que la medida que aconseja a esa Presidencia, tomada bajo la impresión de equivocados informes, suministrador por individuos que carecen de experiencia pastante para rendirlos.

El chinchorro, Honorable señor, como arte de pesca autorizado por el artículo V de la Orden Militar número 99, serie de 1900 y dentro de las medidas exigidas por ese precepto, no puede, en manera alguna afírmelo quien quiera, ser atentatorio a la conservación de las especies, ni elemento de destrucción de los fondos de los criaderos y comederos, porque ni por su peralto en relación a los fondos donde se emplean, ni por el diámetro de sus mallas, porque no dañan sus fondos ni pueden ser capturados individuos de menor tamaño que el exigido por el Reglamento.

Declarar criaderos todo el litoral marítimo de la República, es un atentado a los más elementales principios de la lógica y denota una inexperiencia supina en esta materia, ya que para el menor conocedor de estas cuestiones, no es ignorado que las condiciones que han de reunir los criaderos es: que sus fondos estén compuestos de escollos y madrápodas y los comederos y dormitorios, que abunden en ellos elementos de nutrición y esto sólo lo encuentra el pescado en los fondos de sebadal. Fuera de esos lugares no existen, ni han existido, ni pueden existir crías de pescado de ninguna especie, por no ser lugares apropiados y esa Presidencia no puede ignorar que no todas las costas de Cuba reúnen esas condiciones.

UN ARGUMENTO EQUIVOCADO

Para hacer valer su criterio, la Junta Nacional de Pesca pretende atribuir al uso del chinchorro la escasez de algunas especies en el mercado, y nada más equivocado que tal argumento, porque aparte de que ese fenómeno ha sido sólo observado en determinada zona marítima, como la de Batabanó, a la ausencia de pescado en esta plaza contribuyen varios factores: unos de carácter científico; otros de carácter legal.

En cuanto al primer caso, oigamos la opinión de dos de nuestros asociados, verdaderas autoridades en la materia por sus largos años de experiencia: uno, el señor José Llorcas, patrón de barcos pescadores en toda la Zona marítima de Cuba, por un espacio de tiempo que sobrepasa cuarenta y ocho años, con títulos oficiales que así lo acreditan, y el otro el señor Aurelio García y Santa Cruz, con más de treinta años dedicado al negocio del pescado en los mercados de esta capital y del interior:

"La ausencia del pescado que se ha observado en ciertas regiones de la zona marítima de Cuba en determinadas épocas del año, y aun en algunos casos en períodos consecutivos, no puede atribuirse a otra razón que a enfermedades a que están sujetos los fondos de los criaderos y a la destrucción de los mismos, no por el uso del chinchorro que en nada los daña, sino debido a perturbaciones atmosféricas. Un caso reciente, para no citar otros muchos, es el de la Biajaiba en el litoral de Batabanó en que, siendo siempre abundante la pesca de esta especie antes del ciclón que nos azotara el pasado año, después de esta perturbación es raro el encontrarla en cantidad apreciable y ello se debe a que, incuestionablemente, dado la rudeza del fenómeno, los fondos de los placeres allí existentes, fueron barridos.

"Contribuye también a la ausencia del pescado en determinadas épocas del año y señaladas zonas a reinar en ese período vientos fuertes, que nosotros determinamos con el nombre de "brisotazos y nortazos" y que coinciden con los meses de enero a abril y el período denominado de los ciclones que corresponde a los meses de octubre y noviembre, en cuyos períodos son agitadas las aguas y hacen emigrar al pescado de sus criaderos y comederos acostumbrados."

RESTRICCIONES INNECESARIAS

"Si a estas causas unimos los períodos de veda señalados por el Reglamento General de Pesca, en muchos casos exagerados e innecesarios y el carácter general y restrictivo que se le viene dando a la veda por los encargados de su vigilancia, en contra de la letra y el espíritu de la Orden Militar número 99 de 1900, que sólo la prescribe en determinadas épocas del año y limitada a los criaderos naturales y artificiales, los conductos a los mismos y los canales y si pensamos que esos períodos de veda, en la forma en que están prescriptos se corresponde con los meses de abril a septiembre, época la más favorable para la pesca, no debe extrañarse la Junta General de Pesca de la falta de pescado para el consumo, lo cual no resulta desde el 15 de noviembre a fines de diciembre, sin que sea dable atribuir la escasez a la destrucción de las especies por el chinchorro y sí por las restricciones naturales y legales a que está sometida esta industria."

"Y refuerza nuestra opinión el hecho, por todos recordado, de que en las épocas en que la pesca era libre sin restricciones indebidas, la abundancia era patente y jamás se observó la escasez que hoy se denuncia."

"De prosperar la pretensión de la Junta de Pesca con la supresión del chinchorro, entonces sí se determinaría una ausencia completa del mercado de infinidad de especies de mayor consumo, porque ellas sólo pueden ser capturadas en proporción suficiente para el consumo con el chinchorro, y daría origen a que acabaran de adueñarse del mercado cubano las empresas extranjeras que están autorizadas para introducir todas las especies, aun en las épocas de veda, sin sujeción a tamaño y como la consecuencia natural de que el consumidor cubano sólo habría de consumir ese pescado, que no siempre llega en condiciones de consumo, por el largo período que media entre su captura y entrada en esta Isla."

UN ARTICULO DE LUJO

"Las especies antes señaladas y que sólo con el Chinchorro se capturan en cantidad suficiente para el abasto, son: Macabí; Guaguancho; Mojarra; Patao; Pargo grande; Rabirrubia; Caballerote; Jallao; Pez Pluma; Pez Perro; Civí (distintas clases); Jurel; Jiguagua; Roche; Viajaiba; Chicharro; Picuilla; Guacamayos; Sardinas; Machuelo; Escamarón; Jaiba blanda; Agujón; Roncos; Cribano; Robalo; Biajaca; Berrogato; Pompon; Curbina; Cajís; Chivirica; Cojinua; Salmonete; Barbero; Pámpano; Palometa; Sabaló; Cagón; Calamares; Choco; Carajuelo; Candil; Bonito y Chopa, cuyas especies, de ser pescadas al anzuelo, no llegarían al ocho por ciento del necesario para el consumo, lo cual contribuiría a la subida de su precio de venta y las colocaría en la categoría de artículos de lujo."

Esperan, pues, Honorable señor, que usted, haciendo justicia una vez más a los hombres del trabajo, con la visión que tiene de todos los problemas que se someten a su consideración, habrá de resolver de acuerdo con nuestra solicitud y así evitará el llevar a muchos hogares cubanos, las amarguras que significaría la medida propuesta por la Junta Nacional de Pesca.

Por tanto:

Al señor Presidente de la República acudimos en demanda de que en mérito a las razones antes expuestas, se servirá no aceptar la proposición de la Junta Nacional de Pesca para que decrete la suspensión del chinchorro y la declaratoria de criadero, de todo el litoral marítimo de la República. Es gracia que pedimos en la Habana, a catorce de junio de mil novecientos veintisiete.—**Rafael Magarolas.**"

Viaje Instructor

(Viene de la pág. PRIMERA)

El día 24 llegarán a la Isabela de Sagua, el 26 a Cárdenas, el 29 a Matanzas y el 30 llegarán de regreso al Mariel.

LOS QUE HARAN LAS PRACTICAS

Oficiales y aspirantes que embarcarán a bordo del crucero Cuba en el viaje de instrucción:

José A. Alvarez Madan, Pedro Cancela Ferenias, Eduardo S. Benet, Jorge A. Villasena, Pascasio L. Díaz Miniet, Alberto Casanovas González, José Sorrolol Gironella, Francisco de Porro Mesa, Humberto G. Mazzorana Guerra, Rafael Huguet Rivèro, Luis Candela Femenías, Juan del Pino Soldevilla, Luis Roca Caragol, Antonio P. Fernández de la Vega, Varón de Lepante G. del Valle, Manuel Román Iturralde, Pedro del Valle Romero, Luis González González, Fernando Monroig Silva, Alberto de Beche Campos, Angel O. Macías, León Mario Curbelo, Humberto Zarraluqui Canciano, Luis San Pedro Xiques.

EL OBJETO DEL VIAJE

Este viaje tendrá como fin primordial el ejercitar a los aspirantes del Cuerpo General y Cuerpo de Máquina en la vida de mar, a fin de ir templando metódicamente sus condiciones marineras para las futuras prácticas en que han de experimentar las materias profesionales que a partir del próximo período han de estudiar.

Los aspirantes del Cuerpo General montarán servicios de vigías, timón y auxiliares del oficial de guardia; los del Cuerpo de Máquina prestarán servicios en el Departamento de Máquinas y Calderas, donde a más de irse habituando a ese servicio irán al mismo tiempo aprendiendo la tecnología del Departamento.

En puertos y fondeaderos se harán ejercicios a remo y vela de acuerdo con el Manual de Embarcaciones Menores. Y se verificarán también durante el viaje estudios y conferencias sobre primeros auxilios médicos, señales a brazos, manejo de embarcaciones menores y deberes de sus patrones.

Con objeto de ampliar la cultura general y darles a conocer los lugares históricos, se visitarán los siguientes sitios: En Cienfuegos en las cercanías de Cruces el campo de Mal Tiempo, el Castillo de Jagua y excursiones por los ríos que desaguan en la gran bahía; en Manzanillo, las tumbas de los proceres de la Independencia; en el Río Cauto, excursión río arriba hasta Guamo, para mostrar a los aspirantes el lugar los Mangos, donde fué volado el cañonero español "Relámpago" por medio de un torpedo de fortuna en la guerra de Independencia; en Santiago de Cuba, visita al Cementerio, ofrendas florales en las tumbas de los mártires de la Independencia y víctimas del "Virginius" visitando también los restantes lugares históricos y el Campo de Tiro del Ejército; en Guantánamo se visitará la Estación Naval; en Nipe, las Minas "Felton"; en Matanzas, el Monumento de La Galeta del Barco y los alrededores de la ciudad.

El Santuario de

(Viene de la pág. PRIMERA)

y estamos seguros de que el pueblo cubano, agradecido a este tesón del señor Arzobispo, que quiere que la Reina de Cuba tenga en ella su trono, sabrá erigírselo, sabrá levantárselo allá en las faldas del Cobre, donde Ella lo escogió, donde nace, tan brillante y tan puro, el sol de nuestra tierra, ese matiz de oro de las hojas de las palmeras.

Lo que se pide no es mucho; ya que para tantas cosas se hace, hagámoslo una vez más: sacrifiquemos el importe de una entrada al teatro, de una fiesta, de un vestido que aunque viene bien no es imprescindible, de una joya que se va a comprar por gusto; ¿no se podrá hacer ésto?

Con un esfuerzo de cada uno, no muy grande, porque no se pretende que entre tres o cuatro personas se haga toda la labor, el Santuario será terminado.

Muchos pocos hacen un mucho: acude lector, con tu óbolo; llévale esa alegría al Arzobispo de Santiago de Cuba, al paciente, al bueno, al piadoso Fray Valentín Zubizarreta, que ha emprendido una de las obras de que más necesitada se encontraba Cuba.

Llévale tu óbolo; él se encuentra en el Convento de los Carmelitas, en la Habana y cuando le llegue tu sobre, o le llegues tú, poniendo en tu acción todo tu amor y voluntad, él los recibirá con esa sonrisa de padre que lo distingue siempre; esa que refleja la bondad de su corazón y la belleza de su alma...

M.E.C.D. 2016

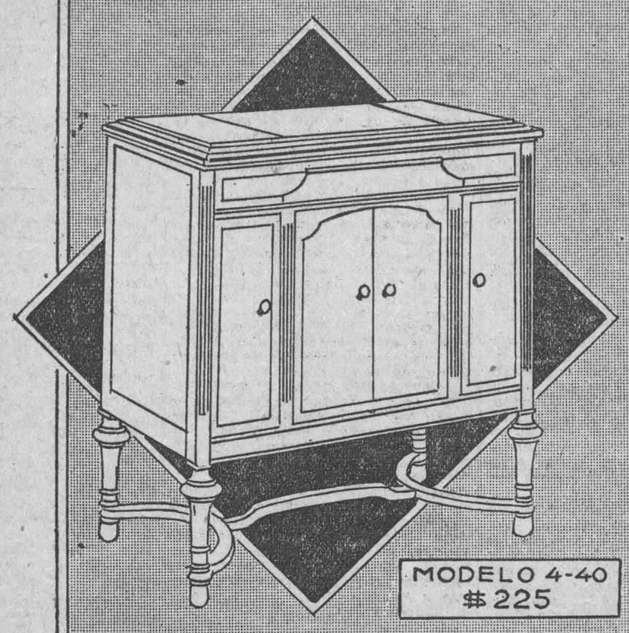

MODELO 4-40
$225

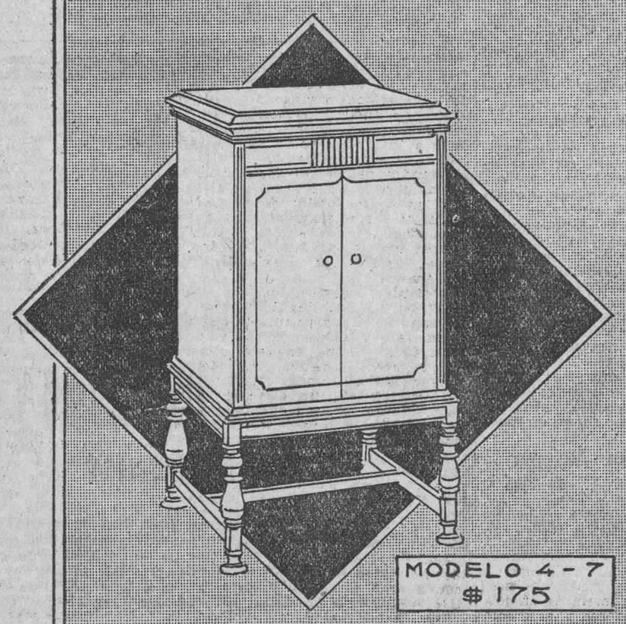

MODELO 4-7
$175

NO TE LEVANTES

-LA VICTROLA ORTOFONICA AUTOMATICA CAMBIA SUS PROPIOS DISCOS
TOCA DURANTE UNA HORA SIN AYUDA, USTED ESCOJE LA MUSICA, DESCANSA Y DISFRUTA

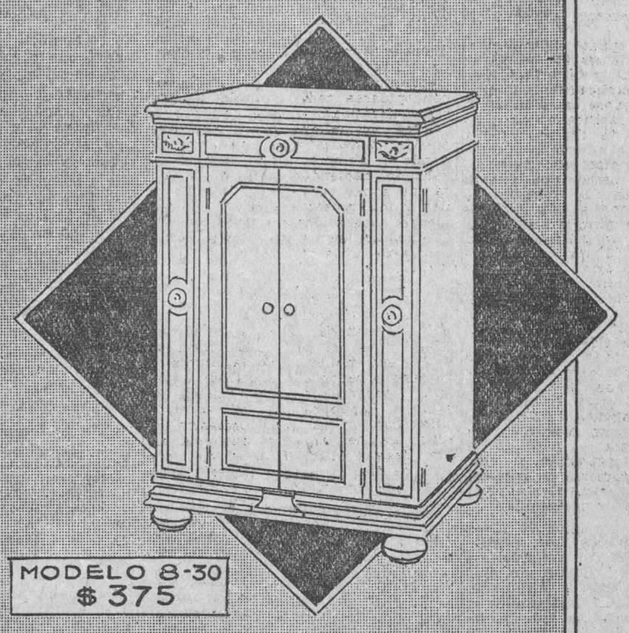

MODELO 8-30
$375

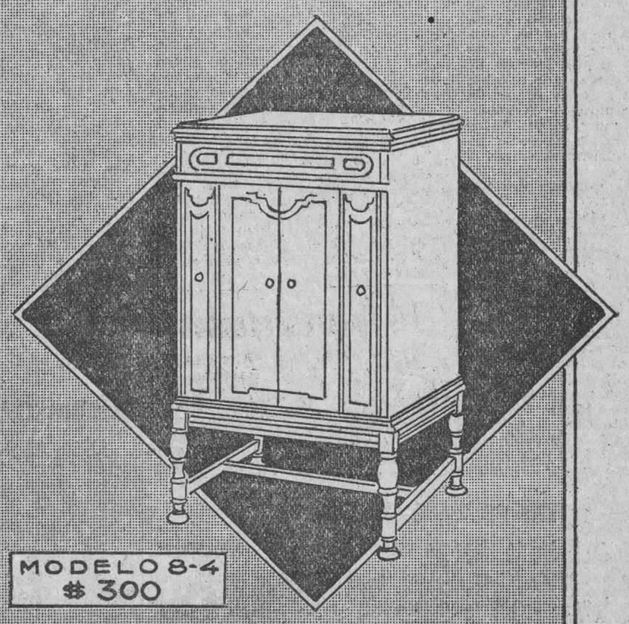

MODELO 8-4
$300

VENTAS A PLAZOS

COMPAÑIA CUBANA DE FONOGRAFOS
O'REILLY 89 TEL. A 3128

UNIVERSAL MUSIC & COMMERCIAL CO.
SAN RAFAEL 1. TEL. A.2930

BERNARDO BARRIE
O'REILLY 57 TELEFONO A.3262

"EL PROGRESO CUBANO"
MONTE 139 TEL. A.1959

"EL PALACIO DE CRISTAL"
NEPTUNO Y CAMPANARIO TEL A.0315

VDA. DE CARRERAS Y CIA.
PRADO 115. TEL. A.3462

MANUEL Y GUILLERMO SALAS.
SAN RAFAEL 14 TEL. A.4368

DISTRIBUIDORES PARA CUBA

VIUDA DE HUMARA Y LASTRA S. EN C.

MURALLA 83 Y 85 TELS. A-3498 Y M-9093

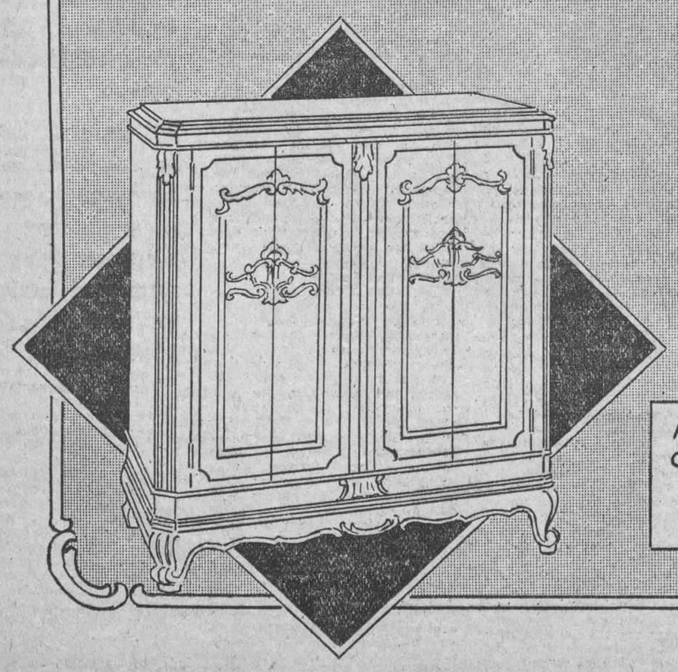

SI NO ES VICTOR, NO ES VICTROLA
Y SI NO ES VICTROLA, NO ES ORTOFONICA

AUTOMATICA
CAMBIA SUS
DISCOS
$775

TUSCANY
ELECTROLA
PROPIAS PARA
SOCIEDADES ETC.
$800

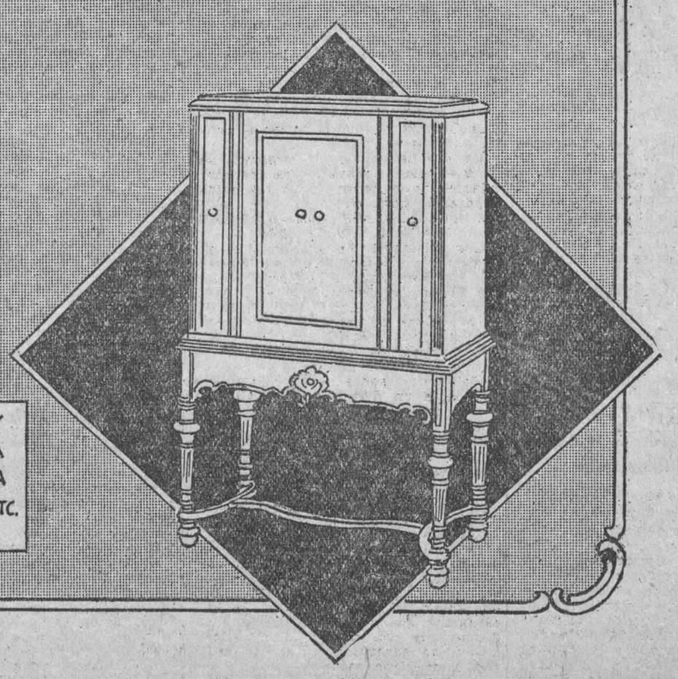

M.E.C.D. 2016

MERCADO DE NEW YORK

POR NUESTRO HILO DIRECTO A. P.

MERCADO DE BONOS

NUEVA YORK, junio 15. (A. P.) El mercado de bonos parecía atravesar hoy por un período de reajuste, pues las alzas y bajas de las cotizaciones se sucedieron intermitentemente. En general las cotizaciones tendieron a la baja, sufriendo las pérdidas mayores algunos bonos de segunda clase. Las nuevas ofertas de hoy, que subieron a cerca de $70.000.000 y otras nuevas emisiones en perspectiva, no prometen un inmediato alivio al mercado indigesto con las últimas emisiones vendidas, lo que ha constituido el principal factor reaccionario de las últimas 3 ó 4 semanas.

International Telephone convertibles del 5.1|2 se debilitaron considerablemente al anunciarse que la emisión se amortizaría en septiembre, bajando cerca de 4 puntos a 110. La emisión de $35.000.000 del 4.1|2 ofrecida esta mañana quedó suscrita inmediatamente.

Otras emisiones convertibles, incluso Delaware and Hudson del 5 y Erie D del 4, que han estado activas largo tiempo, ganaron terreno hoy. La primera avanzó 5 puntos. New Haven del 6, Peoria and Eastern del 4 y varias otras obligaciones ferroviarias estuvieron pesadas.

En los grupos industrial y de servicio público reinó la calma y los únicos cambios de importancia consistieron en dos puntos de pérdida por Chicago Railway del 5 y 4 puntos por Pierce Oil del 8.

Los bonos extranjeros continuaron irregulares superando aparentemente las pérdidas a las ganancias. Los ferrocarriles chinos del 5 contaron con buen apoyo mientras Ciudad de Milán del 6.1|2 se ofreció libremente. El segundo empréstito de la Libertad del 4.1|2 continúa siendo el más activo de los bonos del gobierno. Los Tesoros del 4.1|2 perdieron medio punto en un pequeño volumen de ventas.

MERCADO DE ACCIONES

NUEVA YORK, junio 15. (A. P.) Los alcistas, ayudados por un inesperado aumento de $7.00 a $8.00 en el dividendo anual de las comunes del New York Central, recuperaron el control del movimiento de las cotizaciones hoy. No se recuperó todo el terreno perdido ayer, pero varias emisiones ganaron terreno y una larga lista de ganancias se registró al final de la sesión. Commercial Solvents B recuperó 17 puntos.

Aunque el gran volumen de préstamos a los corredores sigue constituyendo un motivo de ansiedad en algunos círculos, existía hoy una disposición más general a atribuir el reciente aumento de los préstamos al financiamiento de bonos "no digeridos" más bien que a los préstamos con garantía de colaterales, teoría que parece confirmada por el volumen relativamente pequeño de ventas provocado hoy por la forzada liquidación de las cuentas que arrojan poco margen. Las grandes sumas de dinero reservadas para los financiamientos del gobierno y pago de los impuestos, dividendos e intereses, no dejaron sentir su influencia en el mercado del dinero, cotizándose los préstamos al 4 por ciento después de abrir al 4.1|2.

Alguna irregularidad se desarrolló en las primeras horas de sesión a consecuencia del acostumbrado reajuste de las cuentas especulativas después de una baja brusca, pero las principales emisiones industriales y ferroviarias contaron con fuerte apoyo de compra y las ofertas fueron rápidamente absorbidas.

El gran poder recuperativo del mercado estimuló a los bajistas para cubrirse, particularmente los operadores que habían vendido ayer libremente.

Hubo varios renglones fuertes en el grupo ferroviario, entre ellos Rock Island, que alcanzó una cotización máxima para todo tiempo a 112.7|8.

Un block de 10.000 acciones de Texas Gulf Sulphur cambió de manos a 65. Park and Tilford, Federal, Mining and Smelting comunes, Christie Bhown, Lambert, Transcontinental Oil y Mullins Body, Baldwin By, Products Coke, Case Treashing, Free Port Texas, General Motor, International Harvester, Mathieson Alkali, South Porto Rican Sugar, Texas and Pacific Land Trust y United States Cast Iron Pipe, también se repusieron.

Con la excepción de una baja de cerca de un tercio de centavo en la peseta española, que se cotizó alrededor de 17.20 centavos, hubo pocos cambios de interés en las divisas extranjeras. La demanda de la libra esterlina cerró alrededor de $4.85.3|8 y los francos franceses a 3.91.1|2.

MERCADO DE CAFE

NUEVA YORK, junio 15. (A. P.) El mercado de futuros en café abrió hoy con alza de 13 a 20 puntos, avanzando los contratos de septiembre a 12.06 debido a nuevas compras promovidas por las noticias de heladas de Sao Paulo. Con el alza se registraron algunas liquidaciones y septiembre bajó a 11.95 y más tarde, cerrando el mercado de 4 a 10 puntos neto más alto. Las ventas se estimaron en 32.000 sacos.

Mes	Cierre
Julio	12.60
Septiembre	11.96
Diciembre	11.65
Enero	11.60
Marzo	11.50
Mayo	11.36

NOTAS DE WALL STREET

NUEVA YORK, junio 15. (A. P.) La gasolina para la exportación ha sido reducida medio centavo en galón por la Standard Oil Company de Nueva Jersey. El nuevo precio es de 24.40 centavos por galón en cajas.

H. Strawn, presidente de la Montgomery Ward and Company, que ha embarcado para asistir a la reunión de la Cámara Internacional de Comercio de Estocolmo, dijo que las utilidades del presente año serán mejores que las de 1926. "La situación de los negocios en general en el centro-oeste parece ser mejor y no veo motivo alguno para que empeore".

Hoy se hizo la oferta de una emisión de $15.000.000 en acciones preferidas del 7 por ciento, de la International Paper Company, a 99. Estas acciones serán redimidas a 115 con intereses acumulados. El producto de la venta de esta emisión se destinará a ampliar el programa de negocios de la compañía.

Chevrolet Motor Car Company, ha excedido sus records de producción todos los meses de este año, estableciendo una nueva marca mensual en mayo con 120.623 unidades, contra 74.617 en mayo del año último.

Mercado de Cambios

NUEVA YORK, junio 15.—(AP)

INGLATERRA: Libra esterlina. Par 4.86.6.
Vista .. 4.85 3/8
Cable .. 4.85.11/16
Sesenta días .. 4.81. 7/16
ESPAÑA: Par 19.3 centavos por peseta.
Vista .. 17.20 1/2
FRANCIA: Par 19.3 centavos por franco.
Vista .. 3.91. 9/16
Cable .. 3.91.11/16
SUIZA: Par 19.3 centavos por franco.
Vista .. 19.23
BELGICA (Belga (nueva moneda) Par 13.88.
Vista .. 13.88
ITALIA: Par 19.3 centavos por lira.
Vista .. 5.51
Cable .. 5.51 1/2
SUECIA: Par 19.3 centavos por corona.
Vista .. 26.78
HOLANDA: Par 40.42 centavos por florín.
Vista .. 40.03 1/2
GRECIA: Par 19.3 centavos por dracma.
Vista .. 1.34 1/2
NORUEGA: Par 26.8 centavos por corona.
Vista .. 25.87
DINAMARCA: Par 26.8 centavos por coron.
Vista .. 26.72
CHECOESLOVAQUIA: Par 20.3 centavos por dinar.
Vista .. 2.96
YUGOESLAVIA: Par 19.3 centavos por dinar.
Vista .. 1.70
RUMANIA: Par 19.3 centavos por len.
Vista .. 0.59 1/2
POLONIA: Par 19.3 centavos por zloty.
Vista .. 11.25
ALEMANIA: Par 23.82 centavos por marco.
Vista .. 23.69
AUSTRIA: Par 14.07 centavos por chelín.
Vista .. 0.14.08
JAPON: Par 49.8 centavos por yen.
Vista .. 46.43 3/4
CHINA: Par 70.278 por tael.
Vista .. 63.25
ARGENTINA: Par 42.40 centavos por peso.
Vista .. 42.43 3/4
BRASIL: Par 32.40 centavos por mil reis.
Vista .. 11.81 1/4
MONTREAL: Par 100 centavos por dolar.
Vista .. 99.93 3/4

PLATA EN BARRAS

NUEVA YORK, junio 15.—(AP)
Plata en barras .. 57

BOLSA DE MADRID

MADRID, junio 15.—(AP)

	Pesetas
Libra esterlina	28.11
Franco	22.60

BOLSA DE BARCELONA

BARCELONA, junio 15.—(AP)
El dollar se cotizó a 5.80 pesetas.

BOLSA DE PARIS

PARIS, junio 15.—(AP)
Los precios de los valores cotizados hoy en esta Bolsa estuvieron firmes.

	Francos
Renta del 3 por 100	59.00
Empréstito del 5 por 100	76.10
Cambios sobre Londres	124.00
El dolar se cotizó a	25.53

Se Proyecta Aumentar en los Estados Unidos los Derechos de Aduana a las Mieles Producidas en Cuba

En la última legislatura del Congreso americano, se presentó en el Senado y en la Cámara un proyecto de ley aumentando los derechos de Aduana sobre las mieles finales o de purga, producidas en Cuba y otros países fuera de la soberanía americana. Dándose cuenta del enorme daño que esta medida causaría a la industria azucarera de Cuba, la que perdería las legítimas entradas que hoy le produce la miel; y el importante problema sanitario que se presentaría al dejar de consumir los mercados americanos dicha miel, lo que produciría irremisiblemente pérdidas y riesgos de consideración, sabemos que la Old Time Molasses Company ha estado combatiendo dicho proyecto de ley, desde el principio, usando para ello la influencia de sus Compañías Asociadas en los Estados Unidos.

En una reunión celebrada el día 20 de abril próximo pasado, por la Asociación de Fabricantes de Alcohol Industrial de los Estados Unidos se adoptó la resolución que copiamos a continuación, traducida al castellano, y que demuestra la campaña que se viene haciendo por dicha importante Asociación, contra el expresado proyecto de ley.

La resolución de referencia dice:

"La cuestión del aumento en los derechos de las mieles finales fué presentada a la consideración de la Junta, y después de ser ampliamente considerado y discutido el asunto, por unánime opinión de los miembros y directores presentes, según votación efectuada al efecto, se acordó que la Asociación y todos sus componentes deben de hacer cuanto esté en sus manos para contrarrestar el proyecto de ley aumentando los derechos sobre las mieles, y de acuerdo con dicho parecer, la siguiente resolución fué presentada y adoptada por unanimidad.

POR CUANTO se ha presentado un proyecto de ley en el último Congreso de este país, para aumentar los derechos de importación sobre las mieles finales; y que se propone introducir un proyecto similar en la próxima legislatura.

POR CUANTO la miel final es la materia prima básica de cerca del 95 por ciento del alcohol industrial producido en los Estados Unidos; y dicha miel final es un residuo o producto secundario de la fabricación o refinación del azúcar; y que el 80 por ciento de dicha miel para destilar viene a los Estados Unidos procedente de la Isla de Cuba.

POR CUANTO antes de desarrollarse el uso de la miel final para la destilación de alcoholes, dicho producto era un material improductivo en Cuba y las Antillas, y que muchas veces resultaba costoso disponer del mismo, mientras que actualmente ha llegado a ser objeto de importancia comercial y de considerables entradas para los productores de azúcar de Cuba.

POR CUANTO el alcohol industrial es producto químico básico, indispensable para el sostenimiento y desarrollo de la importante industria de productos químicos de este país; y que la miel final, como materia prima a la vez de alcohol permite la venta de éste a precios razonablemente reducidos, lo que no ocurre cuando se destilan granos; y que debido a su abundancia y bajo precio ha ayudado considerablemente al auge y desarrollo de la industria de productos químicos de este país, desde el año de 1919; y como el aumento en los derechos de la miel, únicamente tendería a forzar el uso de los granos para la destilación, contra la miel final, ésto aumentaría materialmente el costo del producto, y que este precio mayor de un producto químico que es materia prima para la industria, necesariamente resultaría una impedimenta a la industria nacional de productos químicos, haciéndola vulnerable a la competencia extranjera.

POR CUANTO el alcohol es un producto necesario y estratégico para las municiones de guerra, y el establecimiento de derechos que obliguen al uso de los granos representaría el abandono de las destilerías en los puertos de la costa, y el establecimiento de alambiques en las secciones productoras de granos, quedando de este modo quitada toda posibilidad de fabricar alcohol de mieles, en el caso que necesidades de guerra requiriesen el uso de los granos para otros objetivos.

POR CUANTO cerca del 40 por ciento del alcohol industrial fabricado en este país es utilizado como anticongelante en los radiadores de los automóviles, y que el alcohol ha tenido parte muy importante en el desarrollo de la industria automovil, de pasajeros y carga, permitiendo el uso de estos vehículos durante los meses más severos del invierno, y que un aumento en el costo del alcohol sería perjudicial tanto a la industria automóvil en general, como a los dueños de los carros individualmente.

POR CUANTO el pueblo de Cuba y de las otras Antillas dependen actualmente para el suministro de las carnes, productos de ganadería, etc., de los Estados Unidos, cualquier legislación de este país contra la colocación o disposición comercial de sus mieles finales, probablemente produciría represalias de dichos países contra los productos mencionados, promoviendo además el deseo de obtener los mismos de otros países aparte de los Estados Unidos.

POR CUANTO hay la posibilidad de que los territorios productores de azúcar, que no están afectados por aranceles para aumentar el costo del alcohol, aumentarían su producción de mieles, en lugar de buscar la extracción de azúcar, ya que los precios subidos del alcohol así lo permitiría, con el resultado que el costo del alcohol quedaría aumentado, sin subir el consumo de granos, quedando de este modo burlado el efecto de la nueva tarifa.

POR TODO LO EXPUESTO resolvemos: que esta Asociación haga constar que se opone firme e inalterablemente al establecimiento de aumento alguno en los derechos sobre la miel final que se importa en este país, y que usará cuantas medidas estime legales y propias, por medio de la publicidad, demostraciones educativas, etc., para impedir el establecimiento de semejante ley.

BOLSA DE LONDRES

LONDRES, junio 15.—(AP)
En esta Bolsa se cotizaron hoy los siguientes valores:

United Havana Railway	75 1/2
Consolidados por dinero	54 1/8
Empréstito Británico del 5 por 100	100 5/8
Empréstito Británico del 4 1|2 por 100	95 5/8

LOS PECADOS DEL PADRE

No se engañe! Tarde o temprano tendrá que pagar por sus pecados si no se cuida.

Aproveche la oportunidad y purifique su sangre, aclare su cara, y deshágase de úlceras, reumatismo, gota, etc., que provienen de la impureza de la sangre.

Sea la infección de su sangre ligera o grave, la fenomenal medicina Kis-Ko de San José, alcanza y destruye los microbios que la causan y purifica su sangre de una manera rápida y segura.

Este maravilloso depurativo de la sangre se está usando por millares de personas en el mundo entero, quienes lo alaban sinceramente. Aquí se está ahora introduciendo con éxito asombroso.

Kis-Ko se vende en todas partes. Si su proveedor no lo tiene, escríbanos.

The St.Joseph's Laboratories
Memphis, Tenn., U.S.A.

Mercado Local de Cambios

La peseta española estuvo durante todo el día con tono muy indeciso; quedando al cierre floja.

Sostenida la lira italiana.

Más fácil el cambio sobre New York a última hora no pagaban por cheque más de 3|64 de premio.

Se operó entre Bancos y Banqueros en Pesetas cable 200.000 a 17.27; 100.000 a 17.26 1|2 y 200.000 a 17.24 y en $100.000 cheque sobre New York a 1|16 de premio.

Cotizaciones	Valor
New York cable	1|10 P.
New York vista	1|16 P.
Londres cable	4.83 1/8
Londres vista	4.85 5/8
Londres 60 días	4.83
París cable	3.93
París vista	3.92
Mdrid cable	17.25
Madrid vista	17.23
Hamburgo cable	23.72
Hamburgo vista	23.70
Italia cable	5.57
Italia vista	5.56
Zurich cable	19.25
Zurich vista	19.24
Bruselas cable	13.93
Bruselas vista	13.91
Toronto cable	1/4 P.
Toronto vista	3|32 P.
Amsterdam cable	40.06
Amsterdam vista	40.04
Hong Kong cable	49.49
Hong Kong vista	49.30

EL MINISTERIO FISCAL DIO AYER POR TERMINADO SU INFORME EN LA CAUSA POR TESTAMENTO DEL SEÑOR MEDEROS

En la sesión de ayer comenzó su informe el letrado que tiene a su cargo la acusación privada.—La sala de la vista estaba llena de público que sigue con interés esta importante causa

A las dos y veinte minutos comenzó la sesión de ayer en la causa que por testamento de Andrés Mederos Pérez se está viendo en la Sala Tercera de lo Criminal de la Audiencia de la Habana, radicada contra el muy conocido abogado y notario doctor Manuel Pruna-Latté, el doctor Francisco Núñez-Llanes y los señores Pedro Rodríguez Morera, Diego Serrano y otros.

Declarada abierta la sesión por el Presidente, doctor Francisco Llaca y Argudín, procedió a continuar su informe el Fiscal Chacón Carbonell.

ANTONIO ORTEGA JIMENEZ

Fué el primero de los testigos a que se refirió. Era Presidente de la Asociación Canaria en la época que se hizo el testamento, y practicó distintas investigaciones en averiguación de la verdad cuando se enteró por un periódico de lo que se decía del testamento; pero sus gestiones, que fueron minuciosas, no tuvieron otro resultado que el de comprobar la inocencia de los empleados que intervinieron en el asunto, toda vez que el testamento se había hecho dentro de todas las circunstancias legales necesarias al caso.

Los empleados de la Quinta Canaria que intervinieron en el testamento, a excepción del doctor Núñez, que renunció a voluntad cuando el proceso, fueron declarados cesantes cuando el Juez de Instrucción doctor Saladrigas dictó el auto, y no antes. Esta medida, según hizo constar el ex-presidente Ortega, se tomó porque el Comité Ejecutivo de la Asociación, desde el momento que los empleados se encontraban procesados se creyó en el deber de actuar en esa forma; pero no porque en el ánimo de ninguno de los componentes de dicho comité existiera la creencia de que era cierto el delito que se les imputaba.

El Fiscal Chacón entiende que ni aun después del proceso debieron los empleados haber sido declarados cesantes en sus cargos si eran buenos los resultados que arrojaron las investigaciones del Comité Ejecutivo y no da crédito a las manifestaciones de Ortega en el sentido de que tanto en su ánimo como en el de las demás personas del Comité existía la convicción de que sus empleados eran inocentes.

FRANCISCO GARCIA VEGA

Vocal de la Asociación Canaria y amigo, según sus manifestaciones, de don Andrés Mederos Pérez y de su sobrino Isidoro Leal.

Dice que oyó hablar a Mederos de sus buenas relaciones con su sobrino Leal y que, además, le oyó decir que todo buen canario debía dejar a su muerte un legado a la Quinta.

Se refiere el Fiscal al tratar de este testigo a un hecho que ocurrió al mismo allá por la época de la moratoria, que se declaró en quiebra de sus negocios, y cita un episodio de la historia de la heroica Francia cuando su emperador Francisco I, al perder la batalla de Pavía contra los tercios de Carlos I de España y V de Alemania, escribió a su madre estas expresivas palabras: "Todo se ha perdido, menos el honor".

El Fiscal Chacón, aludiendo a la actitud semi-patética que adoptó este testigo cuando el letrado Avellanal le interrogó sobre su quiebra, lo compara con el emperador de Francia, el gran Francisco I.

MANUEL PINO ROMERO

Agente de la Policía Judicial que practicó investigaciones acerca del testamento. Informó que el día 17 Mederos se encontraba grave, que supo de la visita del notario Gronlier que no pudo confeccionar el testamento porque Mederos se encontraba inconsciente en aquellos momentos, que sabe que respués estuvo el doctor Pruna-Latté con objeto de otorgar dicha disposición testamentaria, lo cual se llevó a efecto y juzga que Mederos no tenía la capacidad legal necesaria, en lo cual se afirma el Fiscal como lo ha venido haciendo durante todo el curso de su informe.

DR. GUSTAVO DUPLESISS

Director de la Casa de Salud de la Asociación Canaria, conoció de enfermo Mederos, con quien habló en la mañana del día que se otorgó el testamento.

Este extremo el Fiscal lo acepta como verídico; pero no admite que pueda favorecer en forma alguna a los procesados.

El resto de la declaración del doctor Duplesiss, que el Fiscal analiza, se refiere a las enfermedades de Mederos, que dice que eran tuberculosis en los dos pulmones y afecciones al corazón y el hígado. Tuvo, además, conocimiento de la junta de médicos que allí se llevó a efecto.

CAYETANO BETHENCOURT

Dice el Fiscal que no pudo comparecer porque su situación cuando fué citado era desagrable; pero que por suerte para él se resolvió favorablemente.

Y entra en el análisis de sus declaciones sumariales, en las que Bethencourt manifiesta que practicó investigaciones entre los enfermos, llegando a la conclusión de que Mederos no se encontraba en condiciones de hacer testamento.

Y entra el Fiscal en el examen de los testigos de defensa, cuya labor dice que le será fácil porque los acepta en la casi totalidad de sus partes.

UN GRUPO DE NOTARIOS

Trata de los primeros de los doctores Juan Carlos Andreu, Antonio María Ruiz, Decano del Colegio Notarial de la Habana, y Justiniano Rojas, Secretario del mismo.

Estos conocidos notarios, honra del foro, como los llamó justamente el Fiscal, respondieron ante la Sala Tercera de lo Criminal de la Audiencia de la Habana de la honorabilidad de su compañero, el notario número 2 del Colegio, doctor Manuel Pruna-Latté, y dieron buenas referencias de su cartulario Francisco Rodríguez Véliz.

El Fiscal Chacón admite en todas sus partes como veraces las declaraciones de estos prestigiosos testigos.

DR. JOSE GUERRA LOPEZ

Catedráticode la Universidad de la Habana, y testigo de no menos nombre y prestigio que los anteriores.

Se refiere el doctor Guerra-López en sus declaraciones a la honorabilidad del doctor Pruna-Latté, que ensalza en frases las más encomiásticas, y relata el hecho de que constándole al doctor Pruna-Latté que su compañero el doctor Daniel deseaba permutar con el también notario doctor Pella, se negó a hacer la escritura porque al preguntarle a su compañero, en el momento de otorgarla, si estaba conforme, éste no le pudo responder por su estado de gravedad.

También admite el Fiscal en todas sus partes la veracidad de estas declaraciones.

JULIO FERNANDEZ MOREJON

Se refiere, al igual que el testigo anterior, a la honorabilidad del doctor Pruna. Este testigo es uno de los dueños del acreditado establecimiento "El Pincel", de la calle de O'Reilly.

Relata al tribunal que llamado el doctor Pruna-Latté para que otorgara el testamento de su suegra, éste lo hizo conforme a la voluntad de la señora, que se hallaba enferma; pero ésta falleció al momento de la firma, y el doctor Pruna, como la otorgante no se lo había manifestado, no permitió que ninguno de los presentes firmara la escritura, que procedió a romper en el instante.

También el Fiscal admite, tal como las expone, las manifestaciones del declarante.

FRANCISCO DOMINGUEZ

Cajero del doctor Pruna, que declara haber recibido los cien pesos importe del testamento; noventa por honorarios y diez por impuesto del timbre.

No aporta, según el Fiscal, luz alguna en el asunto.

OTROS TESTIGOS

Aportados por la representación del doctor Pruna-Latté, el distinguido letrado doctor Carlos Revilla, no los examina el Fiscal, sino solamente los menciona, no admitiendo sus manifestaciones, que se basan principalmente en que la denuncia de la falsedad del testamento se hizo para perjudicar a Morera en sus aspiraciones a la Presidencia de la Asociación Canaria.

FELIPE MONTES DE OCA

Comisionado por el Comité Ejecutivo de la Asociación Canaria para que practicara investigaciones sobre el asunto del testamento, pudo comprobar que había sido un acto perfectamente legal y por lo tanto la inocencia de los empleados que intervinieron en él.

Habla de las economías que llevó efecto Morera cuando era Presidente de la Sección de Sanidad de la Asociación Canaria. Estas economías tuvieron por objeto mejorar la situación de los enfermos.

Lo mismo que con respecto a Ortega, el Fiscal quiere tomar como una prueba que los empleados fueran dejados cesantes al encontrarse sometidos a un procedimiento judicial.

TESTIGOS DE TOMAS CAPOTE

Propuestos por la defensa de este procesado, los divide el Fiscal en dos grupos, el primero de los cuales, dice, trata de probar las buenas relaciones entre Mederos y Morera y entre Mederos y Capote, y ésto él, el Fiscal, lo acepta sin discutir.

Del segundo grupo son los que siguen.

LORENZO MARTIN DIAZ

Miembro del Comité Ejecutivo de la Asociación Canaria y residente en Cabaiguán.

Vió a Mederos el día 16 y dice que no observó nada de particular en él, lo cual el Fiscal dice que no se explica dado el estado de gravedad de Mederos ese día.

No vió a Mederos el 17.

TOMAS DIAZ CRUZ

Comerciante en el giro de licores sabe de la amistad de Mederos con Morera, y declara que habló con Mederos el día 17 y que éste le dijo que quería otorgar un poder, lo cual aprecia el Fiscal como una equivocación, pues debía ser el testamento.

JOSE PEREZ FERNANDEZ

Sirviente particular del enfermo Mederos declara que éste le pidió jugo y cigarros a las 4 de la tarde del día 17. Manifiesta que Mederos hablaba durante el día, y el Fiscal desmiente todas estas manifestaciones porque dice que antes de la hora a que se refiere el sirviente vió al enfermo Mederos el testigo Mateo Cruz, que declaró en sentido contrario.

ANGEL CUZAN

Es el padre de Lucas Cuzán Alvarez, y dice que su hijo le suplicó en la agonía que pidiera perdón en su nombre al administrador Serrano y a un enfermo llamado Servando, pues su declaración en el sumario era falsa toda vez que la había hecho obligado por otro enfermo llamado Manuel Santiago Ragués.

Ragués es el testigo que falleció ayer.

El Fiscal no quiere admitir esa declaración por el hecho de que Lucas declaró en el sumario en el mes de febrero de 1926 y estas manifestaciones dice el padre que las hizo en Noviembre del mismo año, cuando murió, y la representación del Ministerio Fiscal entiende que el enfermo Lucas debió haber llamado a su presencia al juez para ampliar sus declaraciones.

TESTIGOS DEL DR. NUÑEZ

Propuestos por su representación, el inteligente y joven letrado doctor Jesús Coll, hablan, en términos encomiásticos, de la honorabilidad del doctor Francisco Núñez-Llanes.

No quiere admitir el Fiscal que aporten luz al asunto y solamente se refiere con alguna particularidad a la declaración del doctor Jorge Seva, Director del Sanatorio para tuberculosos "La Esperanza", quien manifestó que los internos, al encontrarse de guardia, si pueden ausentarse del Sanatorio por breves momentos en caso de que tengan necesidad. Tal fué lo que hizo el doctor Núñez, y el doctor Jorge Seva, al igual que sus compañeros que se refirieron a este médico, gran especialista de los pulmones, lo hizo demostrando entera convicción de su honorabilidad sin tacha.

LA PRUEBA PERICIAL-MEDICA

Y el Fiscal Chacón no habla más de los testigos de la defensa y pasa a ocuparse de la prueba pericial médica, de la cual dice que prescindió al formular sus conclusiones provisionales por estimar que no arrojaba luz alguna en la causa.

El cansancio le obliga a hacer una larga pausa y luego comienza el examen de las declaraciones de los médicos.

DOCTORES GARCIA MARRUS Y SANSORES

El especialista de obstetricia doctor Sergio García Marruz y el médico forense doctor Sansores fueron propuestos por la acusación.

Sansores llegó a la conclusión de que Mederos se encontraría inconsciente; pero Marruz no estuvo conforme con esta apreciación.

Dice el doctor Marruz que careciendo de antecedentes sobre el enfermo Mederos podía decir de él lo mismo que el autor de "Como murieron los reyes de Francia" sobre dichos personajes.

Una Planta de Pasteurización

Fuimos atentamente invitados por los señores Munguía, Alejo y Hermano a la inauguración del importante establecimiento que han abierto en la calle 12 esquina a 21 en el Vedado, para expender leche cruda, leche pasteurizada y helados.

Está montada la nueva casa a la altura de las mejores de Europa y de los Estados Unidos.

Reune excelentes condiciones sanitarias y cuenta con los más modernos aparatos para atender al servicio de sus productos.

La planta de pasteurización es de los últimos modelos y ofrece la más solidas garantías. Se hace la confección de los helados con una admirable limpieza y con una habilidad maravillosa.

Puede decirse que los señores Munguia, Alejo y Hermano han reunido en su nueva casa todos los adelantos, todos los progresos que se conocen para los establecimientos de este género.

En la calle 2 esquina a 19 han instalado un gran establo, donde mantienen al ganado dentro de la más severas exigencias sanitarias. Elaboran los helados, con frutas frescas. Las manipulaciones de la leche se hacen con escrupuloso cuidado. Tienen transportes para ofrecer el más rápido y cómodo servicio.

Asistieron al acto de la inauguración numerosos invitados entre ellos, distinguidas damas del Vedado y de la Habana que fueron galantemente atendidas y obsequiadas por los señores Munguia, Alejo y Hermano.

Agradecemos la invitación que se nos hizo, y deseamos muchas éxitos a los propietarios del nuevo establecimiento.

OTROS DOCTORES

Gyori, Fortún, López Méndez, Domínguez y Ampudia. Presentados por la defensa opinan que Mederos podía tener conocimiento no solo a la hora de hacer el testamento, sino momentos antes de la muerte, pues casi siempre el tuberculoso muere en el pleno uso de sus facultades, y aún alimentando sentimientos optimistas respecto a su salud.

El Fiscal confiesa su incapacidad para juzgar del asunto, pues dice que no entiende ni de enfermedades ni de medicina.

PROBLEMA LEGAL

Terminado el examen de los testigos y los peritos entra en consideraciones sobre el problema legal y expone diversidad de hechos, doctrinas, reglas, autores, etc.

Cita sentencias del Supremo, se refiere a la célebre favorita de Luis XV, con quien contrajo matrimonio este monarca haciéndose gran número de inscripciones de nacimiento para que ella apareciera como noble, porque no siéndolo no podía contraer matrimonio con él, debido a lo estatuído por las leyes de su país a este respecto.

Y termina, a las tres y media de la tarde, haciendo un excelente elogio de los abogados de la defensa, especialmente de los doctores Revilla y Avellanal.

LA ACUSACION PRIVADA

Comienza su informe, concedida la palabra por el doctor Llaca y Argudín, elogiando también a la defensa, con especialidad a los doctores Revilla y Avellanal, a quienes llama maestros.

La primera parte de su informe es no más que una pieza oratoria; pero al fin entra de lleno en el asunto y al referirse al procesado Morera lo hace en tales términos que el representante de éste, doctor Bonachea, tiene que intervenir pidiendo al presidente que ruegue su compañero que acuse sin vituperar, y el acusador da toda clase de explicaciones al procesado retirando las palabras ofensivas.

Eran las cuatro y media y el magistrado Llaca suspende la sesión para continuarla hoy a las dos.

DE INSTRUCCION

LA ENSEÑANZA DE LA TELEGRAFIA A LOS CIEGOS

Felicita el alcalde de Pinar del Rio al general Alemán por su gestión en Instrucción Pública

El Secretario de Instrucción Pública, general José B. Alemán, ha recibido una atenta carta del señor Rafael Sánchez Aballí, Secretario de Comunicaciones, en la que le manifiesta que ha dictado ya las órdenes oportunas a fin de que sea designado un técnico de la Secretaría para organizar un curso de telegrafía en el Instituto Nacional de Ciegos, según solicitó Instrucción Pública.

El señor Sánchez Aballí felicita cálidamente al General Alemán por la iniciativa de adiestrar a los ciegos en el manejo de la telegrafía, educando así el oído y aportándoles un conocimiento de gran valor práctico.

DEL ALCALDE DE PINAR DEL RIO

El Alcalde de Pinar del Río, doctor J. M. Cabada, ha informado al general Alemán, Secretario de Instrucción Pública, que en unión del señor Superintendente Provincial, doctor Pedro García Valdés, visitó recientemente las exposiciones de los trabajos escolares de aquella ciudad, los que ponen de manifiesto el adelanto de las Escuelas Públicas y la eficacia de su labor.

El doctor Cabada, envía muy expresivas felicitaciones al general Alemán por la eficaz y fructífera labor que realiza el Departamento a sus órdenes.

TOMA DE POSESION DEL RECTOR DE LA UNIVERSIDAD

Ayer estuvo en la Secretaría de Instrucción Pública el doctor Solano Ramos, Decano de la Facultad de Medicina y Farmacia y Rector interino de la Universidad, quien visitó al Secretario, en unión del doctor Octavio Averhoff, electo Rector de la Universidad, al que presentó al general Alemán, invitándolo a su toma de posesión.

SE OFRECERAN CONCIERTOS MUSICALES EN HONOR DEL SECRETARIO DE INSTRUCCION PUBLICA Y DEL PRESIDENTE

El señor Raúl López, representante de la Banda de Música Mexicana que dirige el maestro Torres Blanca, visitó al señor Secretario de Instrucción Pública para manifestarle que de paso por la Habana, rumbo a Europa, la banda ofrecería tres conciertos típicos: uno en honor del señor Secretario de Instrucción Pública, otro en honor del Honorable señor Presidente y un tercero público.

NOMBRAMIENTO

De acuerdo con lo que dispone el Reglamento vigente en los Institutos de Segunda Enseñanza, ha sido nombrada la señorita Ana María Aguilar profesora supernumeraria del Instituto de Pinar del Río.

Emigrados Revolucionarios Cubanos

VELADA EN HONOR DEL GENERALISIMO MAXIMO GOMEZ

El día 17 del actual celebrará la Asociación Nacional de Emigrados Revolucionarios, una sesión solemne para conmemorar el aniversario de la muerte del Generalísimo Máximo Gómez, de acuerdo con el siguiente programa:

I.—Himno Nacional, por la Banda Militar.

II.—Apertura de la Sesión, por el doctor Juan Ramón O'Farrill, Presidente de la Asociación.

III.—"La Perle du Brasil", romanza, por la señorita Hortensia de León acompañada a flauta y piano por la señorita Laudelina Fernández y el Profesor M. Llinás.

IV.—'Marcha Fúnebre', por la Banda Militar.

V.—Recitación por la señorita Emma Piñeiro.

VI.—"Himno Invasor" ejecutado por la Banda.

VII.—Discurso por el General doctor Eusebio Hernández.

VIII.—"Himno de los Emigrados", por la Banda del Ejército.

E. P. D.

La Señorita

Maria Teresa Desvernine y Galdos

Ha Fallecido

Y dispuesto su entierro para hoy jueves, a las cuatro y media de la tarde, los que suscriben, hermanos, sobrinos y primos, invitan a las personas de su amistad para que se sirvan acompañar el cadáver, desde la casa mortuoria, calle Paseo número 20, en el Vedado, hasta el Cementerio de Colón, por cuyo favor le quedarán eternamente agradecidos.

Habana, junio 16 de 1927.

Carlos (ausente), Pablo, Ernesto y Eduardo Desvernine y Galdós; Avelino Velasco, Alfredo Lombard, Juan Desvernine, Andrés del Valle, Dr. Rafael Nogueiras, Dr. Ernesto Fonts.

(No se reparten esquelas).

P 795 1 d-16 jn.

¡El Que Suda Ahora Es Porque Quiere!

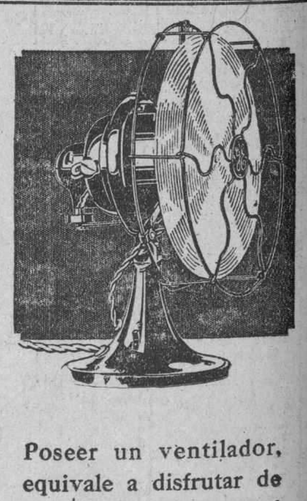

Poseer un ventilador, equivale a disfrutar de pleno confort durante el verano.

El gasto, relativamente pequeño, que es necesario hacer, representa una inversión permanente, dado el largo número de años que este ventilador le prestará sus servicios.

Tamaño	Tipo	110 Voltios	220 Voltios
6"	Fijo	$6.00	— —
9"	"	9.00	$13.00
9"	Oscilante	14.00	18.00
12"	"	28.00	28.00
16"	"	35.00	35.00
32"	Techo	41.00	41.00
52"	"	51.00	51.00

Nuestros clientes pueden obtener cualquiera de estos tipos, mediante un pago inicial insignificante y el resto en mensualidades.

Los precios arriba indicados son al contado, y serán aumentados en un cinco por ciento para ventas a plazos.

HAVANA ELECTRIC

Máximo Gómez No. 3 (Antes Monte) Telf. A-7241

M.E.C.D. 2016

COMPRO

CERTIFICADOS DE ADEUDOS DEL ESTADO

PAGO LOS MEJORES TIPOS DE PLAZA

Julio B. Forcade

Miembro de la Bolsa de la Habana

Oficinas: Bank of Nova Scotia 222-223

(Cuba y O'Reilly)

Teléfono: A-4983

BOLSA DE LA HABANA

COTIZACION OFICIAL DEL DIA 15 DE JUNIO

BONOS Y OBLIGACIONES

	Comp.	Vend.
República de Cuba 1904 Speyer Cy 35.000.000	103	—
República de Cuba 1905 (Deuda Interior) Cy 11.168.800 excp	95½	99
República de Cuba 1909 4½ Cy 16.500.000	95	—
República de Cuba 1914 Morgan Cy 10.000.000	102½	—
República de Cuba 1917 Puertos Cy 7.000.000	98	100
República de Cuba 1923 6% Cy 50.000.000	104	104⅞
Ayuntamiento de la Habana (1a. hipoteca) Cy 6.183.100	103	—
Ayuntamiento de la Habana (2a. hipoteca) Cy 2.855.000	103	—
Banco Territorial: capital $4.000.000	80	100
Compañía de Calzado; capital $400.000	—	—
Compañía Cervecera: capital Cy $2.000.000	109	—
Ciego de Avila; capital Cy 700.000	—	—
Acueducto de Cienfuegos; capital $1.500.000	—	—
Compañía Curtidora; capital $200.000	—	—
Compañía del Gas: capital Cy 4.000.000 excp	107	117
Havana Electric (Consolidados) cap. Currency 8.872.563	99	100½
Compañía Licorera: capital $2.500.000	10	—
Ca. Manufacturera: capital $2.000.000	52	55
Matadero; capital pesos 500.000	—	—
Nacional de Hielo; capital $300.000	—	—
Nueva Fábrica de Hielo (bonos) capital pesos 3.000.000	102⅞	—
Nueva Fábrica de Hielo (obligaciones no hipotecarias) capital pesos 3.000.000	102	—
Ferrocarril Noroeste; capital Cy $3.000.000	—	—
Papelera serie A.; capital $500.000	102	105
Papelera serie B.; capital $800.000	65	80
Ca. Teléfono; capital Cy 3.000.000	97½	—
Ferrocarriles Unidos: capital £380.000	86	—
Compañía Urbanizadora; capital $2.000.000	—	—
Edificio La Metropolitana (S. A.) capital Cy 1.200.000	102½	105
Jarcia Matanzas; capital 350.000	99½	101
Ironbeer (obligaciones no hipotecarias); capital Cy 200.000	—	—

ACCIONES

Compañía Cubana de Accidentes; capital pesos 250.000	—	—
Banco Agrícola; capital $320.000	—	—
Banco Territorial: capital $6.000.000	40	—
Banco Territorial (beneficiarias); capital pesos 5.000.000	—	—
Cervecera; capital pesos 1.000.000	170	—
Ciego de Avila; capital Cy 1.200.000	—	—
Acueducto de Cienfuegos capital $1.000.000	—	—
Constancia Copper; capital $1.000.000	—	—
Constructora; preferidas, capital Cy 2.000.000	—	—
Constructora; comunes; capital $3.000.000	—	—
Cuba Cane (preferidas); capital Cy 50.000.000	36⅛	—
Cuba Cane; comunes; capital Cy 50.000.000	—	—
Cuba R. R.; capital Cy 10.000.000	—	—
Cuban Central (preferidas) capital Cy 900.000	—	—
Cuban Central; comunes capital Cy 900.000	—	—
Cuban Tyre; preferidas; capiatl $781.700	—	—
Cuban Tyre; comunes; capital $2.563.400	—	—
Curtidora; capital pesos 300.000	—	—
Industrial Cuba; capital $250.000	—	—
Havana Electric Railway Co. preferidas; capital 5.000.000	79¾	82
Havana Electric Railway Co. (comunes) en circulación 200,000 acciones capital $326.500.	22	26
Jarcia; preferidas captal 2.500.000	95½	97½
Jarcia comunes; capital 2.600.000	26	27½
Licorera; comunes; capital $3.000.000	4½	5
Lonja; preferidas; capital Cy 200.000	100	—
Lonja; comunes capital Cy 200.000	100	—
Manufacturera (preferidas); capital pesos 5.000.000	6½	6¾
Manufacturera comunes; capital $1.400.000	2½	4
Matadero; capital pesos 10.000.000	—	—
Navifera; pereferidas; capital $2.000.000	63¼	66
Naviera comunes; capital $4.000.000	10	10½
Nueva Fábrica de Hielo; capital $3.000.000	400	—
Perfumería; preferidas; copital $1.400.000	68¼	73
Perfumería (comunes); capital $1.400.000	7	17
Pesca (preferidas); capital $1.000.000	103	—
Pesca (comunes) capital $1.500.000	27	—
Compañía de Préstamos y Joyería; capital pesos 500.000	—	—
Eléctrica de Sanitago de Cuba; capital Currency 1.500.000	—	—
Eléctrica de Sancti Spiritus; capital $39.800.	—	—
Teléfono preferidas; capital $2.000.000	109	111
Teléfono; comunes; capital Cy 6.000.000	120	1250
Teléfono Internacional; pital Cy 61.272.100.	137½	139⅞
Trust Co.; capital pesos 5.000.000	—	—
Ferrocarriles Unidos, capital £359.970	90	90½
Union Oil; capital pesos 1.000.000	5	—
Compañía Urbanizadora; preferidas; capital pesos 1.500.000	—	—
Metropolitan Auto; capital Cy 200.000	—	—
Cubana Fibra y Jarcia	61	—
Cubana Fibra y Jarcia (Sindicadas)	62	—

TABACO

Constantino González y Compañía cuenta aún algunos lotes de octavas de Remedios de la cosecha de 1925 a 1926, y ayer vendieron y entregaron cuarenta y tres tercios de la mencionada clase a Salvador Rodríguez Inc. de Tampa. Ochenta de rezagos de Partido, de la nueva cosecha, compró la Cuba Tobacco Company en los almacenes de Severiano Jorge y Compañía. Lote que se destina a los fabricantes tampeños Corral, Wodiska y Compañía.

Menéndez y Compañía compraron otro pequeño lote de tabaco viejo de Zaza del Medio, que trajeron de dicha zona Iglesias y García. Treinta y un tercios que ayer fueron registrados, y que eran de quintas, segundas, terceras y sextas.

Además de esos tercios, quedan otros pequeños lotes de la misma cosecha en manos de varios vegueros que no han querido cederlos a los precios que les ha nofrecido.

Entre esos lotes recordamos el que retiene el cosechero de Mabujina, zona de Fomento, señor José Navarro; otro que no pasa de cuarenta tercios, en manos de un veguero de Cabaiguán, y uno más de veinte y cinco tercios que tiene en Condado otro cosechero.

En este mercado, a la hora presente, acaso no sea más de una firma que cuente con quintas y segundas de la procedencia que nos ocupa.

VENTAS DE CAMAJUANI

Recibimos noticias de Camajuaní, que nos dicen se han hecho nuevas ventas en matules entre diez y ocho y veinte pesos, en su mayoría "al barrer".

El señor Agustín Velazquez, cosechero que tiene unos catorce mil matules, ha obtenido una oferta de veinte y dos pesos, y lo mismo el señor Manuel Hernández Vergara, que cuenta unos quince mil matules.

Todo el tabaco de aquella zona está ya amarrado.

COMPRAS EN PARTIDO

En las zonas de Partido se habian paralizado las compras, pero parece que dos o tres firmas han reanudado dicha actividad.

Entre esas firmas contamos la de José Galván, que ha comprado en el Gabriel la acreditada vega de "El Vizcaíno". También ha comprado la de José Abrantes, y en el Tumbadero compró la afamada producción de "La Peluza".

ESCOGIDA DE REMEDIOS

En "Jaso Jimenez", zona de Camajuaní, ha terminado de escoger el tabaco que cosechó este año, el señor Antonio Pérez Barreto, quien ha hecho ciento diez y nueve tercios, los que, si no nos equivocamos, ya los tiene vendidos.

LA RAMA RECIBIDA

Ayer no entró nada por el patio de los ferrocarriles. Por el almacén de recibos entraron diez y seis pacas procedentes de Pinar del Río y consignadas a Rodríguez, Méndez y Compañía, propietarios de la marca "El Cuño".

THE TEXAS COMPANY (West Indies) LTD.

AVISO

Por el presente ponemos en conocimiento de nuestra numerosa clientela que el señor Joseph S. Gonsalves, ha dejado de prestar sus servicios como Jefe de Contabilidad de esta Compañía, habiendo quedado a virtud de ello cancelados los poderes y autorizaciones de que se encontraba investido.

Oscar GUELCHER,

Agente General."

5456 7d.11

ESTABLECIDA EN 1905 — CAPITAL PAGADO $500,000

THE TRUST COMPANY OF CUBA

ALBACEAS — SÍNDICOS — ADMINISTRADORES

Departamento de Bienes — Departamento de Seguros

Cajas de Seguridad — Valores en Custodia

Tendremos mucho gusto en explicarle nuestro servicio en detalle por carta o personalmente.

OBISPO 53 — HABANA

PESETA

SE COTIZO A RAZON DE

5 PESETAS 80.38

DOLLAR

FRANCO

SE COTIZO A RAZON DE

25 FRANCOS 51 CENTIMOS

DOLLAR

Los Alcances Aduanales por Falta de Presentación de las Facturas Consulares

La Cámara de Comercio e Industria y Navegación de la Isla de Cuba ha dirigido al Administrador de la Aduana de la Habana, la petición siguiente:

La Habana, junio 15 de 1927.

Señor Administrador de la Aduana de la Habana.

Ciudad.

Muy señor nuestro:

El señor N. N. asociado a esta Cámara de Comercio, ha recibido del Negociado de Atrasos de esa Administración la notificación de un alcance sobre la Hoja número 97547, por $320.00, más el 5 por ciento por falta de presentación en tiempo oportuno, de la factura consular correspondiente.

El caso del señor N. es idéntico al de un numeroso grupo de importadores que, teniendo que luchar con grandes inconvenientes para que del extranjero se les envíen duplicados de las facturas y conocimientos consulares, incurren en penalidad al decursar el término que la Administración concede para la presentación de los documentos que sufren extravío o que el exportador no remite.

La Cámara de Comercio de mi presidencia tiene pedido al honorable señor Secretario de Hacienda que se conceda una prórroga para la presentación de dichos documentos consulares, partiendo del precedente establecido por la Circular No. 11 de la Secretaría de Hacienda, expedida con fecha 24 de mayo de 1926, y que se dejen en suspenso los procedimientos iniciados por las Aduanas contra los importadores.

En virtud de lo expuesto, espero de usted señor Administrador, que teniendo en cuenta que el Honorable Sr. Secretario de Hacienda ha de resolver en breve este problema que afecta tan seriamente al comercio importador, hará cuanto esté en sus atribuciones para evitar que se lleven adelante los apremios en tanto no resuelva la superioridad la justa petición que le hemos hecho.

Expresándole las gracias por la cooperación que sin duda ha de prestar usted a esta Cámara en el asunto que a su consideración presenta, me repito de usted con toda consideración.—Carlos Arnoldson, Presidente.

Mercado de Bonos

BONOS CUBANOS

NUEVA YORK, junio 15.—(AP)

	Alto	Bajo	Cierre
In Tel and Tel Cuba (5 1|2 s.) 1953	140⅞	138½	140
Cuba Ex. 5 s. 1944	102	102	102
Cuba Ex. 5 s 1949	101	101	101
Cuba Ex 4 1|2 s 1949			101
Cuba RR. 5 s. 1952	95½	95¼	95¼
Hav. Elec. 5 s 1952	95½	95½	95½
			97

VALORES AZUCAREROS

NUEVA YORK, junio 15.—(AP)

	Alto	Bajo	Cierre
Amer Sugar. — Ventas 1000.	88½	87¼	88
C. A. Sugar.— Ventas 600	22½	22¼	22½
C. Cane Sugar.			
C. Cane S. pf. Ventas 200	39¼	39¼	39¼
P. Alegre Sug. Ventas 200	39½	39½	39½

BONOS DE LA LIBERTAD

NUEVA YORK, junio 15.—(AP)

	Alto	Bajo	Cierre
Liberty 3 1|2 s	100.28	100.25	100.26
1o. 4 s.			
2o. 4 s.			
1o. 4 1|4s.	103.2	102.30	102.31
2o. 4 1|4 s.	100.13	100.11	100.13
3o. 4 1|2 s.	100.28	100.26	100.26
4o. 4 1|4 s.	103.27	103.21	103.22
U. S. T. 4 s.	108.23	108.23	108.23
U. S. T. 4 1|4	113.21	113.7	113.7
U. S. T. 3 3|4	105.25	105.19	105.19

BONOS INTERNACIONALES

NUEVA YORK, junio 15.—(AP)

	Alto	Bajo	Cierre
Burdeos 6 % 1934	98½	97⅞	98½
Lyon 6 por 100 1934	98½	97⅝	98½
Marsella 6 % 1934	98½	98	98
Alemania 7 % 1949	106¼	106	106
Francia 7 % 1949	104¾	104⅜	104¾
Holanda 6 % 1954	103⅝	103⅜	103⅝
Argentina 6 % 1957	99¾	99⅝	99⅝
Chile siete % 1942	100⅛	108⅛	100⅛
Checo - Slovaquia 8 por % 1951	108	108	108

Mercado de Fletes

COTIZACIONES

100 libras

COSTA NORTE		
A Filadelfia	14	15
A Galveston	12	13
A New Orleans	11	12
A Nueva York	14	15
A Halifax	—	—
A St. John	—	—
A Savannah	—	—
A Boston	16	17
COSTA SUR		
A Filadelfia	16	17
A New York	16	17
A New Orleans	13	14
A Halifax	—	—
A St. John	—	—
A Boston	18	19
A Galveston	14	15

Estas cotizaciones son exclusivamente sobre azúcar.

INFORMACION AZUCARERA

MERCADO DE NUEVA YORK

NUEVA YORK, junio 15. (A. P.) Anoche se hizo una venta de 10,000 sacos de Puerto Rico en puerto a la American, a 4.52 centavos, pero no se confirmó hasta esta mañana. Hubo más ofertas en pequeña escala de azucares de Puerto Rico y Filipinas a ese precio. Durante el día dos cargamentos de Cuba, con un total de 50.000 sacos, para embarque en junio se ofrecían a 2.3|4 centavos, pero al cierre continuaban sin venderse pues las refinerías no se hallaban interesadas en azúcares próximos. Circularon rumores de que la American había comprado un block de Cuba para entrega en julio a 2.3|4 centavos costo y flete, y, aunque al principio hubo inclinación a conceder crédito a la noticia, más tarde se supo que era incierta. Las únicas transacciones confirmadas consistió en la venta de 3.000 toneladas de Cuba, embarque en julio, a Lowry, a 2.3|4 centavos costo y flete. El mercado cerró encalmado a 4.52 centavos.

CRUDOS FUTUROS

El mercado de futuros en crudos abrió fácil con baja de 1 a 3 puntos, debido a ventas atribuidas al comercio y a las casas de comisiones de Wall Street. Comenzada la sesión, las ventas hechas por un corredor relacionado con intereses cubanos provocaron una baja que contuvo las órdenes de compra y hacia el mediodía los precios bajaron 2 puntos en relación con los iniciales. El vendedor cubano pasó después a ser comprador y el mercado mostró tendencia a reponerse hasta que le fué retirado tal apoyo. Más tarde se reanudó la liquidación que desapareció al reanudarse la compra de meses lejanos y el mercado se sostuvo firme hasta el último minuto con escasas órdenes de compra para cerrar finalmente con bajas de 5 a 9 puntos. El sentimiento resultó seriamente afectado con los persistentes rumores que circularon hoy referentes a que se habían hecho importantes ventas a 2.3|4 centavos. El total de ventas en el día fué de 100,000 toneladas.

Julio	270	270	262	262	262
Agosto	276	276	270	276	270
Septiembre	280	280	273	273	273
Octubre	—	—	—	—	277
Noviembre	—	—	—	—	—
Diciembre	288	290	282	282	282
Enero	279	280	275	275	275
Febrero	—	—	—	—	—
Marzo	269	270	265	265	265
Abril	—	—	—	—	—
Mayo	276	277	273	273	273

AZUCAR REFINADO

Aunque no se anunció ninguna reducción en las listas de precios se sabe que las refinerías están haciendo frente a la competencia de Arbuckle a seis centavos. La demanda a ese precio fué ligera. Los comerciantes continúan retirando azúcar contratado con anterioridad.

MERCADO LOCAL

En relación con las noticias llegados del mercado de New York, el local acusa flojedad.

Ayer se exportaron 27.000 sacos de azúcar por distintos puertos de la República.

Han terminado su molienda los centrales siguientes:

BAGUANOS, en Antilla, con 261 mil 190 sacos e igual asignación.

SAN ANTONIO, en Guantánamo, con 68.382 sacos y la misma asignación.

Sólo muele actualmente un central.

Por los distintos puertos de la República las exportaciones de azúcares de la actual zafra hasta el día 11 de este mes, fueron como sigue:

	Tons.
Puertos al Norte de Hatteras	873.367
Nueva Orleans	384.469
Galveston, Texas City y Houston	97.834
Savannah	101.336
Jacksonville	2.843
Puntos Interiores, E. U.	20.966
California	7.932
Canadá	37.623
Reino Unido	282.843
Francia	46.909
España e Islas Canarias	642
Otros países de Europa	64.748
México, las Antillas y Sur América	1.330
Japón y China	62.357
Australia y Nueva Zelandia	19.213
Egipto, India, etc	5.936
Total	2.010.398

Las existencias de azúcares en los almacenes del puerto de la Habana el día 11 del mes actual, ascendían a 71.828 toneladas.

Los cablegramas recibidos ayer a primera hora del mercado de crudos de New York anunciaban que aquel acusaba flojedad, con vendedores a base de 2 3|4 centavos libra, costo y flete.

Poco después de la apertura se anunció una venta de 21.000 sacos de Cuba a 2 3|4 centavos libra, costo y flete, embarque de julio a Lowry Co.

Más tarde se anunció la venta de dos cargamentos de Cuba a 2 3|4 centavos libra, costo y flete, para embarque de julio a refinadores.

Las existencias de azúcares en los almacenes afianzados de New York ascendían ayer a 1.088.947 sacos.

Se vendieron en la Bolsa de azúcares futuros, 104.550 toneladas.

PUERTO DE MANZANILLO

El día 11 del mes actual había en los almacenes de Manzanillo, una existencia de 59.726 toneladas de azúcar.

PUERTO DE NUEVITAS

En los almacenes del puerto de Nuevitas había el día once de este mes una existencia de 55.119 toneladas de azúcar.

COTIZACION OFICIAL DEL PRECIO DEL AZUCAR

Deducidas por el procedimiento señalado en el apartado quinto de decreto 1,770

Habana	2.554152
Matanzas	2.594152
Cárdenas	2.572624
Sagua	2.597229
Manzanillo	2.557230
Cienfuegos	2.588000

EXPORTACION DE AZUCAR

Las reportadas en el día de ayer por las aduanas en cumplimiento de los apartados primero y octavo del decreto número 1,770, fueron las siguientes:

Sagua 10.954 sacos para New Orleans.

Sagua 10.000 sacos para Texas City.

Calbarién 6.046 sacos para New York.

PROMEDIO DE LA COTIZACION OFICIAL DEL PRECIO DEL AZUCAR

MES DE MAYO

Primera quincena

Habana	2.761806
Matanzas	2.773748
Cárdenas	2.787429
Sagua	2.777368
Manzanillo	2.754549
Cienfuegos	2.778237

Segunda quincena

Habana	2.757415
Matanzas	2.782577
Cárdenas	2.786781
Sagua	2.786781
Manzanillo	2.760278
Cienfuegos	2.784419

Del mes

Habana	2.756739
Matanzas	2.775809
Cárdenas	2.784281
Sagua	2.783109
Manzanillo	2.754753
Cienfuegos	2.778651

Comisión Bancaria

En sesión celebrada por la Comisión Temporal de Liquidación Bancaria, entre otros asuntos se aprobó un reglamento para el funcionamiento interior de la misma a fin de distribuir los deberes y obligaciones de los que hoy se encuentran encargados de los asuntos referentes a los Bancos Nacional de Cuba, Español de la Isla de Cuba y H. Upmann y Cía.

Asimismo aprobó el pago del trabajo realizado por el agrimensor de Matanzas, señor Ignacio Sarasúa sobre los planos de los ferrocarriles particulares del Central Limones, cuyos planos habían sido solicitados por la Comisión de errocarriles.

Negó la petición de pago de dividendo del Banco Nacional de Cuba formulada popr la señora Felicia Rodríguez por conducto del Cónsul de Cuba en Yucatán y autorizó el pago de dividendo de igual Banco a los señores Raul Cossío y Thomas E. Linton.

También estudió la Comisión una proposición de arrendamiento del Central Limones por el señor Fidel Barreto, acordando después del estudio de la misma que quede sobre la mesa para su ulterior resolución.

Colegio de Corredores

COTIZACION OFICIAL DEL DIA 15 DE JUNIO

Cambios	Tipos
S'E. Unidos cable	7|64 P.
S'E. Unidos vista	5|64 P.
Londres cable	4.86 3/4
Londres vista	4.85 7/8
Londres 60 días vista	—
Parjs cable	3.93
Parjs vista	3.92
Bruselas vista	13.91
España cable	17.29
España vista	17.27
Italia vista	5.57
Zurich vista	19.26
Hong Kong vista	49.40
Amsterdam vista	40.06
Copenhague vista	—
Christiania vista	—
Estocolmo vista	—
Montreal vista	—
Berlín vista	—

NOTARIOS DE TURNO

Para cambios: Julio César Rodríguez.

Para intervenir en la cotización oficial de la Bolsa de la Habana: Armando Parajón; Pedro A. Molino.

Visto Bueno: Antonio Arocha, Síndico-Presidente; Enrique Perterra, Secretario-Contador.

Clearing House

Las compensaciones efectuadas ayer entre los Bancos asociados al Clearing House de la Habana ascendieron a la cantidad de $2.868.424.95.

COMPAÑIA DE SEGUROS

"CUBA"

ACCIDENTES DEL TRABAJO E INCENDIO

La decana de las Compañías de seguros de accidentes del trabajo establecidas en Cuba

La preferida por patronos y obreros.

La que paga el 50 por ciento del jornal que devengue el obrero, aunque el mismo sea mayor de $3.

Oficinas y Dispensario Médico: 3er. piso del Edificio "Robins", Obispo esquina Habana.

Telf. (Centro Privado) M-6901 y M-6902.

Apartado número 2526.

Valores de New York

BONOS

$14,195,000

ACCIONES

2,026,800

CHEQUES

$1,335,000,000

Mercado Local de Valores

Un cablegrama recibido de New York, anuncia que la Compañía Internacional de Teléfonos pondrá en circulación $35.000.000 en obligaciones al cuatro y cuarto por ciento de interés, disponiéndose a redimir el primero de Septiembre del año actual, los $25.000.000 de sus obligaciones convertibles del cinco y medio por ciento al tipo de 105 por ciento. Además la Compañía ofrecerá a los accionistas poco después del primero de Septiembre $14.500.000 más de acciones a razón del uno por ocho.

La Compañía Ferrocarril Norte de Cuba, comenzará el día primero de Julio a recojer los bonos del seis por ciento al tipo del 105 más intereses.

En el mercado se rumoraba nuevamente ayer, que existen combinaciones financieras entre la Havana Electric Railway y la Havana Central.

Se cotiza ex-dividendo de uno tres cuartos por ciento las acciones preferidas y de dos por ciento las comunes de la Cuban Telephone.

En el acto de la cotización del Bolsín de apertura se operó en acciones preferidas de Naviera a 63 y en la cotización oficial se operó también en acciones de los Ferrocarriles Unidos a 90 de valor.

La Internacional de Teléfonos abrió de baja, reponiéndose algo al cierre del mercado.

A pesar de lo bajo del precio del azúcar la Cuba Cane mejoró sus cotizaciones.

Sostienen sus tipos todos los valores industriales.

La Compañía Cervecera acordará sus dividendos en uno de estos días.

Acusan flojedad las acciones de la Havana Electric Railway.

Los valores de la Havana Electric Utilities se mantienen firmes.

En las acciones de los Ferrocarriles Unidos, prevalecieron tipos firmes. Las acciones de la Naviera con tipos sostenidos.

El mercado de bonos rige firme, con regular demanda en los de Cuba. Quieto e irregular cerró el mercado.

Mercado de Algodón

Ayer al cerrar el mercado de New York, se cotizaba el algodón como sigue:

	Quintal
Julio	16.70
Octubre	17.05
Diciembre	17.28
Enero (1928)	17.36
Marzo (1928)	17.54
Mayo (1928)	17.68

Bolsa de Nueva York

FERROCARRILES

Atch. Top. & Santa Fe	180
Atl. Coast Line	186¾
Baltimore & Ohio	118⅜
Chesapeake & Ohio	182
Chiñ Gt. West, com.	17⅜
Chi Gt. West, pref	38⅝
Chi. & N W	88¼
Chi Mil & San Paul, com.	14⅜
Chi. Mil & San Paul, pref	26
C. Rock I & P	112¾
Delawar & Hudson	218
Del. Lack West	164½
Erie	53⅜
Erie, pref	58¾
Great Northern	90¾
Kansas City Southern	54⅜
Lehigh Valley	125
Louisville & Nash	—
Mo. Kan & Tex, com.	51¼
Mo. Kan & Tex, pref.	106¼
N. Y. Central	154½
N. Y. N. H. & H.	49¾
Norfolk & Western	179
Northern Pacific	87¾
Pensilvannia	63⅛
Pere Marquete	130
Titts W. Va.	151½
Reading	177½
St. Louis & St. Francisco	115
St. Louis & Southwestern	79¼
Seaboard Line, com.	37
Seaboard Linc. pref.	39½
Southern Pacific	114
Southern Railway	128
Texas & Pac	98
Union Pacific	174⅜
Wabash, com.	77⅛
Wabash, pref.	—
Western Maryland, com.	62½

EQUIPOS

American Car Fou	104
American Brake Shoe	41⅜
Baldwin Locomotive	218
Gen. Raid Sig	106¼
Pullman	184¾
Westinghouse Air Brake	167¼

MOTORES

Chandler Mot.	—
Chandler Mot., pref.	—
Chryler	48
Fed. Mot, Tr.	—
Dodge Mot. Tr.	199
Hudson Motor Co.	85⅛
Jordan Motors	—
Mack Trucks	110⅝
Nash	64½
Packard Motors	34⅞
Peerles Motors	—
Pierce Arrow, com.	15⅝
Studebaker Corp.	50¼
White	45½
Willys Over	18¾
Yellow Truck	28¾

ACCESORIOS

Am. Bosch Mag.	—
Briggs Body	28½
Stewart Warner	62¼
Timken Roller	100½

GOMAS

Ajax	7⅜
Fisk Tire	15⅛
Goodrich	—
Goodrich	—
Kelly Springfield Tire	19⅝
U. Rubber	38⅜

ACEROS

Am. Steel Fou	47⅝
Bethlehe mSteel	49½
Col F & I	85
Crucible Steel	—
Gulf States	—
Republic Iron Seteel	66½
Sloss-Sheffield	—
U. S. Steel	121¼
Vanadiun	—
Youngstown	86¼

PETROLEOS

Atlantic Ref.	122¼
Barnsdall A	28¼
California Petrol.	24⅛
General Asphalt	76¾
Hoston Oil	156¼
Independent Oil & Gas	19½
Louisania Oil	—
Maracaibo	—
Marland Oil	36⅛
Mex. Seaboard	—
Mid. Cont. et.	31⅛
Pan American B	58¾
Pan American West B	.KK
Phillips Petroleum	43⅝
Panhan P & R	—
Pure Oil	26¾
Shell-Union Oil	27½
Sims Petroleum	—
Sinclair Oil Corp.	17⅛
Skelly Oil	—
S. O. Calf.	—
Stdard Oil (of New Jersey)	36⅞
Texas Co.	48⅛
Union Oil Cal.	—

SERVICIOS PUBLICOS

American Tel & Tel	—
American For Pow.	22½
Am. Water Works	90½
Brook Man Tran	—
Broon Union Gas	—
Columbia Gas	93½
Columbia Gas	103
Elec. Light Pow	21
Internat'l Tel & Tel	139⅞
Intr. Rapid Transit	—
National Power & Light	—
Montana Power	—
North American	49¼
Pub. Ser. N. J.	40¾
Standard Gas & Elec	—
Third Avenue	33

AZUCAR Y FERROCARRILES CUBANOS

American Beet Sugar	—
American Sugar Ref	88
Cuban Cane Sugar, com.	—
Cuban Cane Sugar, pref.	39¼
Cuban American Sugar	22½
Cuba Company	—
Consoldatec R. R. of Cuba	71
Punta Alegre	39½
Puerto Rico Sugar	162

Información Ganadera

La venta en pie.—El mercado cotiza los siguientes precios.

Vacuno de siete a siete y medio centavos.

Cerdas de ocho a once centavos el del país y el americano de trece y medio a catorce y medio centavos.

Lanar de ocho a diez centavos.

Matadero de Luyanó.—Las reses beneficiadas en este Matadero se cotizan a los siguientes precios:

Vacuno de 23 a 26 centavos.

Cerdas de 36 a 40 centavos el del país y el americano de 40 a 50 centavos.

Lanar de 40 a 50 centavos.

Reses sacrificadas: Vacuno 94. Cerdas 62. Lanar 10.

Matadero industrial. Las reses beneficiadas en este Matadero se cotizan a los siguientes precios:

Vacuno de 23 a 26 centavos.

Cerdas de 36 a 40 centavos el del país y el americano de 40 a 50 centavos.

Lanar de 40 a 50 centavos.

Reses sacrificadas: Vacuno 280. Cerdas 52. Lanar 58.

Mercado de Víveres

NUEVA YORK, junio 15.—(AP)

En este mercado se cotizaron hoy los siguientes artículos.

Trigo número 2 rojo de invierno: por bushel 1.57 1|4.

Trigo número 2 duro de invierno: por bushel 1.62 3|4.

Maíz para la exportación: por bushel 1.10 7|8.

Centeno número 2: por bushel a 1.29½.

Avena blanca por bushel de 0.59 a 0.74.

Harina por barril de 7.50 a 7.90.

Grasa amarilla: por libra de 6 5|8 a 6 3|4.

Aceite óleo: libra 9 3|8.

Aceite semilla de algodón: por libra 9.25.

Afrecho por tonelada de 27.50 a 28.00.

Heno número 2: por tonelada de 23.00 a 24.00.

Manteca refinada por libra 14.20.

Papas número 1: por barril de 5.00 a 6.50.

Arroz Fancy: por libra de 8 a 8 1|4

Frijoles Kidney: por libra 7.35.

Bacalao: por libra de 7.50 a 8.50.

Cebollas: por bushel de 1.75 a 1.80.

OAKLAND

PRODUCT OF GENERAL MOTORS

SEGURIDAD

Ocasiones hay en que la vida depende de que su automóvil pueda parar instantáneamente. El Oakland con sus frenos en las cuatro ruedas es garantía de seguridad.

Permitanos Ud. facilitarle la compra de un automóvil Oakland para que pueda llevar a su familia a disfrutar de las delicias del campo.

Distribuidores para Cuba:

Lawrence B. Ross Corporation S. A.

Calle 25 entre Marina e Infanta — Habana

M.E.C.D. 2016

SUSPENSION DE LAS AUDIENCIAS AYER EN PALACIO

Hasta el miércoles próximo no se celebrará el anunciado Consejo de Secretarios

Como en la mañana de ayer, a las siete antes meridiano, abandonó la mansión palaciega el Presidente de la República, General Gerardo Machado, las visitas al Jefe del Estado fueron escasas y se notaba en los pasillos de la mansión presidencial mucha tranquilidad. Fué una mañana la de ayer de absoluta calma en Palacio.

El General Machado, acompañado por el Senador Compte, por el doctor Crespo, alto empleado de la Secretaría de Agricultura, por su ayudante de guardia, Capitán Llaneras y por otras personas se trasladó a la finca denominada El Dique, que se encuentra situada en las proximidades de Cuatro Caminos para inspeccionar el lugar donde va a construirse un laboratorio con destino a la Secretaría de Agricultura y donde se tiene separada desde hace algún tiempo una porción de terreno dedicada a la rcuenta de caballos del Ejército.

Tan pronto como llegó el General Machado de vuelta a Palacio se trasladó a su despacho donde resolvió con el doctor Viriato Gutiérrez, Secretario de la Presidencia determinados asuntos administrativos.

UNA COMISION DE DETALLISTA Y RECEPTORES DE PESCADO VISITARON AYER PALACIO

En las últimas horas de la mañana de ayer una comisión de la Asociación de Receptores y Detallistas de Pescado y Pescadores de la Habana entregó en la Secretaría de la Presidencia una extensa y documentada exposición, dirigida al Presidente de la República, donde se solicita que no acepte la proposición de la Venta Nacional de Pesca que ha propuesto al Jefe del Estado la supresión del "chinchorro" para pescas y la declaratoria de criadero de todo el litoral martimo de la República.

En otro lugar de esta edición publicamos dicho documentos.

LOS JUECES MUNICIPALES

El Licenciado Jesús María Barraqué, Secretario de Justicia, firmó ayer por la mañana los nombramientos del primer grupo de los Jueces Municipales de Cuarta Clase, que pertenecen a la Provincia de Matanzas.

Los nombramientos correspondientes a las demás provincias se irán haciendo en el resto de la presente semana.

NO HUBO CONSEJO DE SECRETARIOS

Como se acordó en el último Consejo de Secretarios que estos no se celebraran sino los miércoles primero y tercero de mes se ha dejado la celebración de este consejo para el próximo miércoles, en el que se han de tratar asuntos de verdadero interés.

REPRESENTANTES MATANCEROS EN PALACIO

Con el objeto de gestionar del Gobierno algunas obras de gran importancia para la provincia de Matanzas, volvieron ayer de nuevo a Palacio para visitar al General Machado los representantes a la Cámara Juan Rodríguez Ramírez, Amado Finalés y el doctor Santiago Verdeja.

EL CORONEL ESPINOSA EMBARCARA PARA SUIZA

El Coronel Serafín Espinosa, Director en comisión del Instituto de Segunda Enseñanza de la Habana, embarcará para Suiza dentro de breves días, con el objeto de estudiar diferentes planteles de enseñanza.

Quedará como sustituto del pundonoroso militar al frente de nuestro centro docente el comandante del Ejército, doctor Franca.

EL LICENCIADO ARMISEN EN PALACIO

El Licenciado, don León Armisén, Presidente de la Audiencia de Pinar del Río estuvo ayer en Palacio, para despedirse del doctor Viriato Gutiérrez, Secretario de la Presidencia, por embarcar en uso de licencia para los Estados Unidos de Norte América.

COMISION DE PINAREÑOS VISITARAN HOY AL PRESIDENTE

En la mañana de hoy visitarán al Honorable Presidente de la República General Gerardo Machado, distinguidas personalidades de la provincia de Pinar del Río.

Serán recibidos por el General Machado el Gobernador de la provincia occidental señor Ramón Fernández, el alcalde y presidente del Partido Conservador de esa región, doctor Cagada, el Presidente de la Cámara de Comercio, el Presidente del Club Rotario y una comisión de Alcaldes de esa provincia y de elementos significados.

El objeto de esta visita al Jefe del Estado es hacerle presente la imperiosa necesidad de las clases económicas de esa región de que cuanto antes se conceda el Tratado Comercial con España, del que se han de derivar, tan pronto se concierte, beneficios positivos para esa parte de la Isla y sobre todo para los vegueros.

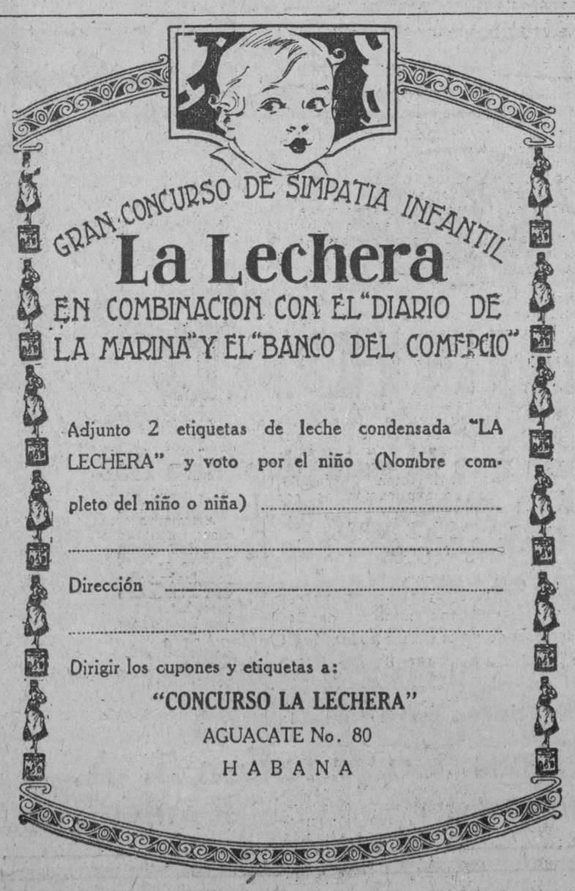

POLITICA Y POLITICOS

TOMO POSESION DEL GOBIERNO PROVINCIAL DE ORIENTE, EL PTE. DEL CONSEJO, SILVA ESTENOZ

Lamar Roura se Dirige a los Conservadores Camagüeyanos.–Celebrando el Triunfo del Alcalde Liberal en Morón. –Las Elecciones en la Habana y los Candidatos Afectados por las Mismas.–La Protesta Contra el Distrito Federal se Intensifica en Marianao

Lamar Roura quiere que los conservadores sepan...

El doctor Justo Lamar Ruora, candidato al Gobierno de la Provincia de Camagüey por el Partido Conservador en las pasadas elecciones, cuya legítima aspiración hubo de ser malograda, se ha dirigido a un distinguido correligionario suyo de la región prócer, en la que le ruega haga saber a los conservadores camagüeyanos, que él ha ido al Norte obligado por un asunto familiar y que estará de regreso en el terruño, dentro de pocos días.

El doctor Lamar Roura quiere que los conservadores de Camagüey sepan "que él, en ningún momento, realizó pactos ni hizo compromisos con el gobierno ni con nadie a base de determinada política desde el Gobierno Provincial al que hubiera llegado simplemente por la justicia y porque a él correspondía, en Derecho, esa posición que fué violentamente arrebatada al Partido Conservador, según ha quedado plenamente comprobado por el propio Tribunal Supremo.

Finalmente el doctor Lamar quiere que los conservadores camagüeyanos estén convencidos de que él, a su regreso de los Estados Unidos, sabrá estar en el lugar que la dignidad y las circunstancias demanden y siempre al lado de la mayoría de su Partido y contra todo cuanto no sea legítimo y decente dentro de la política cubana, en la que continuará luchando con toda decisión y entusiasmo."

Tomó posesión del gobierno de Oriente el señor Silva Estenoz

SANTIAGO DE CUBA, junio 15. —DIARIO, Habana.—A las doce meridiano de hoy se llevó a efecto la entrega del Gobierno Provincial, que venía desempeñando el señor Fernando García Grave de Peralta, al doctor Enrique Silva Estenoz, Presidente del Consejo.

El acto fué sencillo, cruzándose breves palabras entre el Gobernador saliente y el entrante, recorriendo juntos los departamentos del Gobierno, haciendo la presentación de los Jefes de Negociados.

Por último se hizo el arqueo de la caja, hallándose en ella la cantidad de sesenta y tres mil doscientos pesos.

El primer decreto del doctor Silva fué nombrando al señor García Grave de Peralta, secretario particular suyo, puesto que venía desempeñando antes de ser Gobernador de facto.

El Gobernador Barceló tomará posesión a fin de mes, ocupando su puesto hasta fines de julio, en que pedirá licencia para ir dos meses a las playas norteamericanas, donde pasará el verano.

En tren rápido saldrá mañana la documentación electoral para el Supremo, que acompaña el Archivero de la Audiencia con fuerzas del Ejército.—Perera, corresponsal.

Vista de un recurso electoral

El Juez de Primera Instancia del Oeste ha señalado para las nueve de la mañana del próximo día 17 de junio actual, el acto de la vista del recurso electoral presentado por el señor Ricardo Davila contra el resultado de los escrutinios verificados en los colegios número uno de San Felipe y número cinco de Pueblo Nuevo.

El supervisor Gramatges en la Habana

El pundonoroso militar comandante Alonso Gramatges, cuya actuación como Supervisor en las elecciones complementarias celebrads en Morón le ha merecido merecidas felicitaciones y entre ellas la de la Junta Central Electoral, llegará a la Habana en la mañana de hoy.

Celebrando el triunfo del Alcalde liberal de Morón

Nuestro Corresponsal Político en Morón, nos telegrafía, dándonos cuenta de haberse celebrado en el día de ayer un suculento almuerzo en las cercanías de aquella localidad en honor del Alcalde electo, doctor Leopoldo Pérez. El liberalismo en la trocha tributó un verdadero homenaje de simpatía en ese acto al Alcalde liberal.

Después del almuerzo, en que hubieron significativos brindis, hubo de organizarse una gran manifestación, la que recorrió las principales calles de la población.

Tratando sobre las elecciones en la Habana

El senador Lorenzo Fernández Hermo y los Representantes a la Cámara José R. del Cueto y Miguel Angel Cisneros, conferenciaron extensamente con el Secretario de la Presidencia doctor Viriato Gutiérrez, en la mañana de ayer.

Trataron de distintos problemas en relación con las próximas elecciones complementarias en la ciudad y Provincia de la Habana.

También sobre las elecciones del próximo domingo

Con el Secretario de la Presidencia, doctor Viriato Gutiérrez, cambiaron impresiones también en la mañana de ayer, sobre las elecciones especiales que se celebrarán el domingo próximo en los términos municipales de San Nicolás, San José de las Lajas y Santa María del Rosario, el ilustre representante doctor Miguel Angel Aguiar; los candidatos señor Antonio Peña, doctor José Ramón Cruells y los Alcaldes Municipales de los citados términos.

La candidatura de la coalición de Habana 14

Según todas las probabilidades, la candidatura que mantendrá la coalición liberal para las elecciones complementarias que se anuncian, es la que sigue:

Para Concejales:

Partido Liberal: Ruy de Lugo Viña, Enrique Alfonso, Ramón Crusellas, Juan Manuel Alvarez Builla, Manuel Buchó, Camilo Marín, Carlos Machado, José Izquierdo Juliá, Narciso Morán, Rafael Sánchez.

Partido Conservador: Antonio Marichal, José Castillo, Andrés Avelino Orta, Ramón Ochoa.

Partido Popular: Santiago Francisco Veiga.

Partido Republicano: Carlos Manuel Quintana.

Partido Democrático: Juan Firpo Cuyás.

Para Representantes:

Partido Liberal: Miguel Angel Cisneros y Ernesto Menció.

Partido Conservador: Gonzalo Freire de Andrade y Gustavo Pino Quintana.

Partido Popular: José R. Cruells.

Para Consejero:

Partido Liberal: Pedro Pablo Echarte.

Miembros de la Junta de Educación:

José Manuel Otazo, Julio Alfaro, Pablo Riverón y Leopoldo Fernández Ros.

Partido Conservador: Leopoldo Massana Pérez.

Partido Popular: Alejo Delgado Delgado.

La candidatura de la coalición Marianista

Por el Partido Liberal: Ramón Wiltz y Celedonio García.

Por el Conservador: Juan Borrell, Federico Casariego, Carlos Frayle y Wifredo H. Brito.

Por el Popular: José Navarrete, Juan A. Vistuer, Carlos Manuel Vázquez y Miguel Lloret.

Por el Republicano: Ricardo Cabanas y José Guillén.

Por el Democrático: René Acevedo y Guillermo Tapia.

Por el Reformista: Secundino López y Roberto Tiant.

Inspectores provinciales para las elecciones de la Habana

La Junta Provincial Electoral de la Habana, ha designado a los empleados de la misma, señores Salvador Rodríguez Santana, Antonio Fernández, Raul Blanco Loredo, y Antonio Llaca, para Inspectores Electorales, con el fin de que se constituyan en las Juntas Municipales de San Nicolás, San José de las Lajas, y Santa María del Rosario, procediendo a cotejar los libros Registros de Electores que han de utilizarse en las elecciones que deberán celebrarse el próximo domingo día 19 de los corrientes.

Castellanos, Peña, Pino López y Freyre

La Junta Provincial Electoral, de acuerdo con la ponencia del doctor Francisco Soto, sobre los votos con que han quedado varios candidatos a Representantes por el Partido Conservador Nacional, ha acordado fijar la relación provisional, colocándolos en la siguiente forma:

Doctor Manuel Castellanos, 33.534 votos.

Señor Antonio Peña Fernández: 32.470 votos.

Doctor Gustavo Pino Quintana: 30.165 votos.

Señor Germán S. López: 28.925 votos.

Doctor Gonzalo Freyre de Andrade: 28.680 votos

La mayoría liberal en Morón

A la Secretaría de Gobernación ha llegado un despacho telegráfico del Alcalde Municipal interino de Morón, señor José J. Díaz, dando cuenta de que la mayoría obtenida por el liberalismo en las elecciones celebradas ultimamente en dicho término, sobre el Partido Popular, fué de 1.853 votos, habiendo triunfado en doce de los trece colegios electorales con que cuenta dicho Municipio.

Por la cordialidad cubana (Para el Dr. Manuel Secades)

Es imposible negar la existencia de una profunda agitación política que conmueve al país de un extremo a otro.

La Prórroga de Poderes parece haber sido la causa determinante de ese mal estar, contra ella se ha pronunciado evidentemente una gran parte de la opinión pública.

Nadie hasta ahora había discutido la beneficiosa actuación Gubernamental; la oposición conservadora y todos los Partidos Políticos parecían dispuestos a llevar al General Machado como candidato Nacional, a la reelección.

El Presidente de la República había obtenido lo que no lograron otros gobernantes: la firme adhesión de las Cámaras legislativas, cooperación desinteresada de las corporaciones económicas; las simpatías de casi toda la Prensa; los vehementes elogios de sus correligionarios y Liberales, el apoyo de los Populares y el concurso desinteresado y espontaneo de los conservadores.

Si todo eso era una farsa o ficción, entonces es preciso reconocer con tristeza que nuestras instituciones se han derrumbado al peso del esquino interés.

Pero no; el General Machado contaba y cuenta con una gran simpatía en el País.

El Coronel Mendieta, por su parte, es un hombre cuya popularidad sólo es comparable con la de aquel caudillo glorioso cuyo recuerdo jamás se extingue en la memoria de su pueblo, y es además, valiente, desinteresado y patriota.

Machado y Mendieta, son, pues, las dos figuras sobresalientes de la época actual, y son dos hombres cuyo amor a Cuba tienen probado sobradamente.

¿Cómo vamos a pensar que ni el uno, ni el otro, directores de grandes colectividades, consientan que se fomenten las pasiones y que renazca el odio, al amparo de sus nombres esclarecidos?

El problema que los separa no es tan difícil como parece, ni la Prórroga de Poderes públicos es tan monstruosa como se abulta en la imaginación popular.

Los Nacionalistas no pueden negar, sin atropellar la Constitución que el Presidente de la República tiene el legítimo derecho a ser reelegido y el Gobierno no puede negar a su vez, que la Ley conocida por la "no reorganización de los Partidos Políticos", es un atentado a los derechos ciudadanos.

El General Machado con una intuición que le acredita cómo político inteligente y hábil, ha desistido de todo propósito reeleccionista a sabiendas de que en esa lucha, donde la imparcialidad se considera imposible entre nosotros, no habrán de faltar después apasionados que prefieran el sacrificio de vidas cubanas y a caso la pérdida de la nacionalidad, antes que soportar lo que se estima como un brutal atentado o comunicua farsa electoral.

Fala ahora sólo que en prueba de imparcialidad y como prenda de buena fe se proceda de acuerdo con la Ley Electoral a la inmediata reorganización de los Partidos.

La lucha ha de entablarse, exclusivamente con referencia a la modificación o no de preceptos legales, pero no habrá intereses contrapuestos, no habrá candidato frente a candidato y en la propaganda precursora de la elección ha de imperar la consideración y el respeto a cada criterio.

Unos y otros, defensores y opositores de la Prórroga acordada tendrán por norma la mesura y cordialidad.

No hay Constitución sin Patria como no hay idea sin cerebro.

Juan MICHELENA.

ESCANDALO EN LA PERSECUCION DE DOS ESTAFADORES

A pesar de los esfuerzos de la policía lograron darse a la fuga, desapareciendo

Un fenomenal escándalo se produjo en la noche de ayer, al perseguir la policía un automóvil en que viajaban dos individuos que se dedican a timar a los incautos.

El vigilante 1463, condujo a la Primera Estación a Valentín Menéndez Fernández, de veintiún años de edad y vecino de Pedro Pérez, número 72, y a Luis Miguez López, de veintidós años, domiciliado en Manrique, número 61.

Dijo el vigilante que Miguez lo había llamado diciéndole que dos sujetos habían tratado de dar un timo a Menéndez, cuando ambos se encontraban en Amargura y Villegas, por lo que se dirigió hacia junto a Menéndez, quien le manifestó que, efectivamente, se le habían presentado dos individuos desconocidos, y uno de ellos le propuso darle mil pesos para que los repartiera entre los pobres, mediante una garantía de doscientos pesos.

Agregó que tanto Menéndez como Miguez le mostraron a los dos estafadores, los cuales, al notar su presencia, emprendieron la fuga montando en el auto número 12504, que manejaba un sujeto blanco.

Con tal motivo el policía tomó otro automóvil en unión de los denunciantes, persiguiendo a los delincuentes, que tomaron por la calle de Egido hasta el Parque Central, de aquí fueron por San José, doblando por Escobar hasta Reina, donde desaparecieron.

Por todo ese trayecto el vigilante 1463 hizo algunos disparos a fin de atraer la atención de los compañeros que estuviesen de servicios por aquellas calles, uniéndose al auto varios policías más, así como un numeroso público que perseguía el vehículo en que iban los "pícaros", sin que lograran darles alcance.

Poco después el vigilante 1720 detuvo a Julio Fernández Fernández, vecino de Desagüe, 20, propietario del auto 12504, así como a Gabino Díaz, encargado del garage Desagüe y Arbol Seco, donde fué ocupado el automóvil en cuestión, completamente abollado.

Fernández expuso que el auto lo manejaba el chauffeur Luis Francisco Rodríguez, vecino de Cádiz, número 44, y que apreciaba los daños en la suma de cincuenta pesos.

Gabino, por su parte expuso que el chauffeur del referido vehículo se le presentó diciéndole que iba a guardar el auto porque había tenido un choque y no podía seguir trabajando en esa forma.

El chauffeur ni los ocupantes del auto han sido detenidos por la policía.

HERIDO EN UNA RIÑA

José Lemus Reina, de treinta y nueve años de edad y vecino de Luisa Quijano, número 38, fué asistido en el Tercer Centro de Socorro, de graves contusiones diseminadas por el cuerpo, que dijo le causaron en Moreno y Armonía unos desconocidos que estaban riñendo, sin que pueda saber los motivos.

UN CAIDO

Alejandro García Lorenzo, de catorce años de edad y vecino de San Rafael, número 152, fué asistido de la fractura del brazo izquierdo, que sufrió en su domicilio, al caerse de la azotea, por haber dado un resbalón.

BILLETES SUPLANTADOS

Constantino Lamelas Peleteiro, dueño de la vidriera de cigarros que existe en Jesús del Monte, número 212, dió cuenta a la policía, que una mujer y un hombre, desconocidos, se le presentaron para que les cambiara cuatro fracciones del billete número 12339, que tenía uno de sus guarismos suplantados y al darse cuenta de que él se había fijado en ese detalle, emprendieron la fuga, desapareciendo.

UN POLIZON

El inspector de la aduana número 121 arrestó a Ceferino Alvarez Prieto, de treinta años de edad, vecino de San Pedro, número 20, porque trataba de embarcar como polizón, en el vapor "Edam", que se hizo a la mar en la tarde de ayer.

El acusado quedó en libertad por haber prestado fianza de cien dólares.

Los Marianistas del Templete y las elecciones especiales

El Directorio Marianista del Templete, en sesión efectuada al efecto, acordó hacer públicas las siguientes declaraciones:

"Hemos visto con gran satisfacción las declaraciones del doctor Miguel Mariano Gómez, en que pide a los marianistas que luchen por el triunfo de la candidatura de concejales que él respalda, con igual entusiasmo que lo hicieron en la campaña por la Alcaldía: así como que considera una cuestión de honor para los marianistas el triunfo de Félix Ayón.

A ese objeto, se acordó secundar esa labor con todos los medios que esten al alcance de este Directorio, a fin de que se obtenga el más franco éxito.

Los liberales y la presidencia del Ayuntamiento

La agrupación Amigos de José Izquierdo, dice:

"Notable entusiasmo se nota en las huestes liberales con motivo de la labor que se está realizando por el Ejecutivo Municipal del Partido para llevar a la Presidencia del Ayuntamiento de la Habana al señor José Izquierdo Juliá, excapitán del Puerto, liberal de prestigio y cuya historia de sacrificios lo hacen merecedor de tal honor.

"En los distintos barrios de la Habana se están reuniendo los liberales para laborar intensamente en las próximas elecciones que se habrán de celebrar en algunos colegios electorales, para sacar triunfantes los candidatos señalados por el Directorio del Partido y así obtener en el Ayuntamiento, las posiciones que deben corresponder a los liberales de este Municipio.

"José Izquierdo Juliá cuenta con gran simpatía en toda la población electoral de la Habana, y ello se lo ha conquistado por sus afanes por el Partido Liberal, por su constante labor en pro de los intereses de los liberales, defendiéndolos en todas las situaciones y actualmente gestiona el obtener puestos para los liberales cesantes del Municipio en las demás dependencias del Estado.

"La Agrupación de Amigos de Pepito Izquierdo, ha dispuesto que distintas comisiones visiten diariamente los cuarenta y tres barrios del Municipio, para que laboren por los candidatos que defiende el Directorio del Partido Liberal, y obtener con ello, la presidencia del Ayuntamiento de la Habana para el señor José Izquierdo y Juliá, posición que se les hace necesaria a los liberales de la Habana, para la defensa de sus intereses."

Una declaración del senador Fernández Hermo

Como saben nuestros lectores políticos, ha causado profundo malestar entre los que hacen política en la Habana, el establecimiento del Distrito Federal, que aparece en uno de los artículos del proyecto de reforma constitucional aprobado por el Senado de la República.

Cerca de los senadores hicieron gestiones políticos de todos los Partidos en esta provincia, y especialmente de los términos municipales de Guanabacoa, Marianao y esta capital, a los que, a no dudarlo, afecta la reforma.

Fernández Hermo, senador por la Habana, votó de acuerdo con el Distrito Federal, y en la mañana de ayer manifestaba a los priodistas en Palacio "que cuando se haga la legislación para establecer el Distrito Federal se exigirá que los comisionados sean elegidos por el cuerpo electoral de la Habana, con lo cual los vecinos de la ciudad seguirán disfrutando del derecho de elegir a los que han de formar el Gobierno Municipal, o mejor dicho, Gobierno Federal.

El apuesto senador, cree que no hay motivo para protestar, ya que todo seguirá igual.

¿Entonces a qué la reforma?

Una manifestación de protesta hoy en Marianao

Los liberales de Marianao han preparado para hoy a las nueve de la noche una manifestación a la que concurrirán todos los elementos de aquella localidad, tanto políticos como de otras actividades, para seguir en su protesta contra toda eventual supresión del Municipio marianense o segregación de alguna parte de su territorio. A esta manifestación ha sido invitado el doctor Guas, presidente de la Cámara de Representantes, quien ha prometido asistir.

Los profesionales protestan de la supresión del Municipio de Marianao

Los profesionales de Marianao han lanzado un manifiesto exponiendo su protesta contra la enmienda hecha al proyecto de Reforma de la Constitución, referente al Distrito Central.

Según estiman los firmantes de dicha exposición, que han dirigido al presidente del Partido Liberal, tal medida es por demás aventurada y teniéndose en cuenta de que dicho Municipio cuenta con una vida propia, constituyendo el segundo Ayuntamiento de la provincia.

Conjuntamente con estos profesionales, el Alcalde, Baldomero Acosta, al igual, la considera algo lesiva para los intereses del término, por lo que muestra su desagrado ante esta ley sancionada anteanoche por el Senado de la República.

Los nuevos representantes orientales

Sin lograr sus propósitos, estuvieron ayer mañana en Palacio los nuevos representantes a la Cámara por la región oriental, para ofrecer sus respetos al Jefe de la Nación.

Posiblemente repetirán la visita en la mañana de hoy.

Del Comité Central Nacional "General Gerardo Machado"

Bajo la Presidencia del doctor Rafael Guas Inclán y actuando de Secretarios los señores Mario Pereira y el doctor Jacinto La Vallé celebró anoche en su casa Club, San Miguel 200 (altos) sesión el "Comité Ejecutivo Nacional General Gerardo Machado".

A dicho acto asistieron los miembros del Ejecutivo Nacional entre ellos los señores doctor Fernando Rensoli, Martín Moral, Abelardo Mola, Julio C. del Castillo, Manuel M. Santos, Enrique Elizaga, Rafael Vala Blez, doctor Horacio Díaz Pardo, Capitán José Izquierdo, Francisco Mestre y Hernández, Carlos Machado Mena, doctor Carlos Marquez Sterling, doctor Carlos Miguel de Céspedes, Ramiro Neyra, Alfredo Castell, Ricardo Campos, Rosendo Campos Marquetti, Abelardo Chapelli, Antonio Ruiz, Gobernador de la Habana, Gustavo Parodi, Antolín Gómez y otros.

Entre los acuerdos que se tomaron, figuran los siguientes:

Primero: Citar para el miércoles 22 del corriente, a las ocho de la noche, a todos los miembros que integran el Comité Ejecutivo Central para darle lectura al Manifiesto que se ha de lanzar al país, explicando los motivos que ha tenido para respaldar el Proyecto de Reforma Constitucional.

Segundo: Dar cuenta de los Telegramas y cartas de adhesión recibidas con motivo de la labor que hemos desarrollado en defensa de dicha reforma.

Tercero: Declararse en sesión permanente hasta que aparezca en la Gaceta Oficial el Proyecto, sancionado por el Honorable Sr. Presidente de la República para tratar la línea de conducta seguida, durante la formación de la Asamblea constituyente.

La organización del Partido "Unión Nacionalista"

El Coronel Roberto Méndez Peñate, en nombre de la Comisión Gestora Nacional del Partido "Unión Nacionalista" se ha dirigido a todas las comisiones y personas encargadas de recoger firmas para la organización del citado Partido, en las distintas Provincias, recomendándoles que deben remitir a la mayor brevedad posible, las hojas de firmas ya completas a las oficinas del Comité Gestor, Consulado número 47, acompañadas de las oportunas certificaciones de ser electores todos los firmantes y teniendo en cuenta, además, las indicaciones de las reglas dictadas.

El Coronel Méndez Peñate dice además a esas comisiones y personas que la organización del Partido Unión Nacionalista no se detendrá por ningún motivo, puesto que se está ejerciendo un derecho reconocido por las leyes vigentes.

Se reúnen los incondicionales del General Machado

Los señores Rodolfo J. Cancio, Juan F. Carrión, Oscar A. Cancio y Valentín Blanco, de la Comisión Gestora Provisional de la Agrupación Incondicional del General Machado, han convocado a los miembros de la misma a un cambio de impresiones que deberá celebrarse el día 22 de los corrientes en el Círculo Liberal de Galiano 66 altos, a fin de nombrar el Comité Gestor encargado de llevar a la realidad la próxima apertura de una casa social para dicha agrupación política.

CHAMBERLIN Y LEVINE EN FRANKFORT

FRANKFORT, Alemania, junio 15. — (AP). — Clarence Chamberlin y Charles Levine, aviadores trasatlánticos, fueron hoy huéspedes de honor de la ciudad de Frankfort, que les ofreció un banquete en la Casa Consistorial. Los dos norteamericanos llegaron en aeroplano de Karlsruhe, a las seis de la tarde.

LAS TARIFAS POSTALES ALEMANAS NO SE ALTERAN

BERLIN, junio 15. —(AP). —La tentativa del Gobierno para aumentar lo singresos federales mediante un incremento de las tarifas postales, fué rechazada en el Reichstag, 175 por 173. El Gobierno pretendía que la tarifa actual, de dos centavos y medio, aumentase a tres y tres cuartos centavos.

NOTICIAS DE LA JUDICIAL

POR LA JUDICIAL Y LOS EXPERTOS FUE DETENIDO EL AUTOR DEL HURTO DE TREINTA Y DOS PALOMAS MENSAJERAS

Estas aves fueron vendidas por el caco en un puesto de frutas, donde fueron ocupadas.—Están valuadas en $1,000
Un individuo amenaza a otro porque no le paga mil pesos

El inspector de la Policía Judicial, señor Anyaumat, que fué comisionado por el Jefe de dicha policía, señor Alfonso L. Fors, para la investigación y arresto del individuo que hace días había robado 32 palomas mensajeras al señor Florencio Rivero Fiallo, vecino de la Víbora, pudo en el día de ayer lograr la detención del autor de dicho robo.

Supo Anyaumat, que el conocido delincuente Rafael Iglesias Delgado, de 21 años, vecino de Sitios número 130, era el verdadero autor del hecho, y una vez que se apropió de las palomas, se encaminó al puesto de frutas situado en Salud 108, propiedad de Timoteo Pineda, al que se las vendió, siendo más tarde ocupadas por el agente Virgilio Castillo.

Ayer, al ver a Iglesias frente a su domicilio lo fué a detener, haciéndole una fuerte resistencia, teniendo necesidad de intervenir en auxilio del inspector Anyaumat, los Expertos Pérez y Durán, que se encontraban por allí con el propósito también de proceder al arresto del Iglesias, porque había cometido un delito contra la propiedad.

Expone en su informe el inspector aludido que Rafael Iglesias, al ser registrado se le ocupó un título de chauffeur a nombre de José Miguel Iglesias Delgado, con una fotografía adherida que no corresponde a la del acusado; que cuando el detenido llevó las palomas al puesto de frutas de Pineda lo hizo manejando el auto número 14318, el cual explota en alquiler.

También expone que dicho sujeto usa diversos nombres y ha sido condenado por infinidad de delitos contra la propiedad, en los juzgados correccionales de esta capital.

SE APROPIO DE UNAS HERRAMIENTAS

Lucas Rivero Vega, maestro de obras, vecino de Pila número 43, dió cuenta en la Policía Judicial, que en los primeros días del mes de marzo del corriente año en su carácter de maestro de obras, procedió a continuar la edificación de una casa en la calle Crusellas y Calzada de Columbia, propiedad de Juan Villasuso, vecino de dicho lugar.

Que una vez levantada la caseta para guardar las herramientas de los obreros que trabajasen en la obra, notando al poco tiempo que de la misma faltaban herramientas y otros objetos, valorados en la suma de 132 pesos, acusando a Villasuso de haber sido el autor, toda vez que ambos se encuentran distanciados, por haberse negado éste a abonarle el importe de su trabajo.

NO LE PAGA MIL PESOS

Alfonso Suárez Suárez, vecino de Tamarindo 57, denunció en la Policía Judicial que con motivo de un disgusto que tuvo con Manuel López, vecino de Tamarindo número 63, porque éste se negaba a abonarle la suma de 1.000 pesos fué amenazado por López, el que le dijo que si lo demandaba lo mataría, por lo que teme lleve a vías de hecho sus intenciones.

HURTO

En la Judicial dió cuenta Fernando Pérez González, vecino del taller de lavado situado en Habana número 93, que puso en la azotea de su casa varias piezas de ropa a secar y al ir por ellas advirtió que se las habían sustraído, estimándose perjudicado en 80 pesos.

SE ALZO

Juan Menéndez Herrera, vecino de Muralla 26, se personó en la Judicial, dando cuenta de que Rafael Llopis Selva, establecido en Santiago de Cuba, le adeuda a la casa de que es gerente 61, la suma de 439 pesos, por concepto de mercancías que le vendió.

SE APROPIO DE LA DIETA DE UN ASOCIADO

Eulogio Ernesto, natural de España, vecino de Rosario número 5, en Jacomino, se personó en las oficinas de la Policía Judicial, dando cuenta en su carácter de Presidente de la sociedad de socorros mutuos, titulada "Obreros de la Planta del Gas", con oficinas en la calle de Romay número 51, que ordenó al tesorero de la misma, señor Julio Fernández, de la entrega de 13 pesos con 10 centavos, al vocal Benito Fraga, empleado de dicha planta, a fin de que la hiciera llegar a manos del asociado Avelino Otero, vecino de Luyanó y Concha, el cual se encuentra enfermo, cosa que no ha verificado Fraga, por lo que estima que se apropió dicha cantidad.

DESAPARICION

Adela Urrutia Castañet, vecina de Lugareño número 5, dió cuenta en la Policía Judicial, que desde hace varios días, ha desaparecido del pueblo de Piedrecitas su sobrino Emilio Collazo Urrutia, de 16 años, por lo que teme le haya ocurrido alguna desgracia. Con el acta se le dió cuenta al Juez de Instrucción de Ciego de Avila.

LA HUELGA PRO SACCO Y VANZETTI EN B. AIRES

BUENOS AIRES, Junio 15. (U. P.) La huelga de veinticuatro horas declarada hoy en protesta contra la sentencia de muerte dictada contra Sacco y Vanzetti, por los tribunales de Massachussetts, no ha afectado seriamente a los negocios, aunque al movimiento se adhirieron los empleados de oficinas, los obreros de las fábricas, los sastres, panaderos y chófers y una pequeña porción de estibadores.

Esta noche las calles estaban desiertas por la falta de automóviles. Se celebraron mítines en lugares privados y no se registraron trastornos ni en los negocios ni en el orden público.

Sólo la Unión de Tipógrafos envió una nota a la Embajada de los Estados Unidos llamando su atención sobre la razón de la huelga. Se publicaron todos los periódicos, excepto los de la izquierda, que voluntariamente se abstuvieron de hacerlo. Policía montada recorrió las calles durante la noche, y se custodiaron especialmente los bancos norte-americanos, la Embajada, el Consulado y los Clubs de esa nación.

DAÑOS ENORMES A 39 DISTRITOS DE LA RUSIA BLANCA

MOSCOU, Rusia, Junio 15.—(A. P.) —Treinta y nueve distritos de la República de la Rusia Blanca, limítrofe de Polonia, con ochenta mil acres de territorio, han sido devastados por una serie de tornados, trombas y granizadas. Muchas personas han perecido ahogadas; millares están sin hogares; las pérdidas de ganado son enormes, ciento diez puentes ha nsido destruídos, y muchas fábricas, represas, y carreteras han sufrido grandes daños.

Los distritos de Mozir, Slutck, Boruisk y Minsk son los que más han sufrido. La población de Kozireff ha sido barrida completamente. La República de la Rusia Blanca ha pedido auxilio a Moscú.

LA MAYOR
31 EDIFICIOS
600 EMPLEADOS
SARRA
DROGUERIA
ABIERTA TODOS LOS DIAS
TODA LA NOCHE LOS MARTES

TODOS LOS JUEVES ESTAMOS DE TURNO
Farmacia del doctor Antonio Suárez
Galiano y Virtudes. Antigua de PIÑAR.
Ser cliente de esta casa es una garantía para su salud. Especial atención en el despacho de las recetas. Servicio de mensajeros.
A-4224. TELEFONOS A-7363.

FARMACIAS DE TURNO

JUEVES

HABANA

Belascoaín y Neptuno	U-5676
Galiano y Virtudes	A-4224
Infanta y Príncipe	U-1273
San Rafael y Hospital	U-4659
O'Reilly entre Cuba y Aguiar	M-7109
Monserrate y Teniente Rey	M-3913
Virtudes y Oquendo	U-4973
San Rafael y Campanario	A-2843
Colón número 40	A-8525
Cuba y Acosta	M-7736
Salud número 173	U-2895
Monte número 181	M-2003
Monte número 347	M-7790
Amargura número 44	A-8780
Egido número 8	A-2425
Martín Mora Delgado número 43	A-7453
General Aguirre número 19	A-8422
Víctor Muñoz número 92	A-2708
San Nicolás número 299	A-2088
Someruelos número 26	A-2002
Romay número 55-A	M-1704
Infante número 107	U-2065
Infanta número 6	A-5660

VEDADO

Calle 17 entre E y F	F-1110
Avenida de Wilson entre 16 y 18	F-4838
Calle 23 entre 8 y 10	F-1023
Calzada 93	F-1074

JESUS DEL MONTE Y VIBORA

Flores y Zapote	I-2730
10 de Octubre número 557	I-2606
10 de Octubre número 280	I-2378
10 de Octubre y Josefina	I-4240
Concepción y Porvenir	I-2306
Santa Catalina y Cortina	I-2086
Pocito y Reyes	Teléfono X-2151

CERRO

Cerro número 558	No tiene
San Salvador y San Quintín	No tiene

LUYANO

Calzada de Luyanó número 134	I-3016
Concha 4 entre Villanueva y Luco	I-2909

M.E.C.D. 2016

SECCION 2ª

QUEJAS DE SUSCRIPTORES
Departamento Central: Habana, M-3404. Agencias: Cerro y Jesús del Monte I-1994. Marianao, Columbia, Almendares, Buen Retiro, Quemados y Pogolotti, FO-7090.

DIARIO DE LA MARINA

ASSOCIATED PRESS
Esta Asociación es la única que posee el derecho de reproducir las noticias cablegráficas e información local que en este DIARIO se publiquen.

SECCION 2ª

AÑO XCV — LA HABANA, JUEVES 16 DE JUNIO DE 1927 — PAGINA DIECISIETE

UN SACERDOTE CATOLICO QUEMADO VIVO Y 17 FUSILADOS EN MEJICO

EL JOVEN QUE ASESINO AL MINISTRO RUSO EN VARSOVIA FUE CONDENADO A TRABAJOS FORZADOS A PERPETUIDAD

El acusado confesó ser culpable de la muerte de Voikoff, pero rechazó la acusación de asesinato, manifestando que sólo quiso vengarse de lo que hacen los bolcheviques

MOSCU PARECE "LA CIUDAD ALEGRE Y CONFIADA"

Los estadistas europeos tratan de evitar que Rusia crea que se está formando un frente único de naciones contra el soviet, comprendiendo la insensatez de encolerizarlo

VARSOVIA, Polonia, junio 15. (A. P.) Boris Kowceda, el joven de 19 años de edad que asesinó a Pedro Voikoff, ministro de los Soviets en Varsovia, el 7 de junio, fué condenado hoy a trabajos forzados perpetuos y a la pérdida de todos sus derechos civiles. El tribunal decidió también recomendar al mismo tiempo al Presidente de la República la conmutación de la severa pena por la de quince años de presidio.

Kowceda confesó ser culpable de la muerte de Voikoff, pero rechazó la acusación de asesinato, alegando que sólo quiso vengarse de "lo que los bolsevikis hacen en Rusia".

Se adoptaron precauciones especiales para frustrar toda manifestación en favor o en contra del joven, al abrirse el juicio.

El matador de Voikoff, que parece de más edad de la que tiene, mantuvo compostura correcta, aunque en algunos momentos demostró estar poseído de intensa nerviosidad.

El acusado dijo que no conocía al diplomático personalmente.

Kowceda fué defendido por cuatro abogados, uno de ellos ruso, que vino expresamente de Vilna.

MOSCU PARECE LA CIUDAD ALEGRE Y CONFIADA

MOSCU, Rusia, junio 15. (A. P.) A pesar de los informes sensacionales, la situación en Moscú continúa muy tranquila. La población parece seguir el ritmo usual de su vida; los parques y calles están llenos y la concurrencia a teatros y cines es también muy numerosa. Una carrera entre boy-scouts que se celebró ayer en los bulevares atrajo a millares de personas.

El éxodo veraniego a los suburbios es el mismo de siempre, y los trenes parten llenos de viajeros para Crimea, donde muchos rusos gustan de pasar temporadas. Los extranjeros llegan a Moscú en grandes contingentes todos los días y a ninguno se le molesta al partir.

Aunque los periódicos hablan de que el país se encuentra ante la perspectiva de una guerra extranjera, poniendo de relieve la necesidad de apercibirse para esa eventualidad, especialmente en lo económico, no logran interesar al pueblo, distraído en otras cosas. Por esto no se ve señales de recluta, ni de ejercicios o actividades militares.

El asesinato de Voikoff, enviado de los Soviets a Varsovia y el siguiente cambio de notas entre Rusia y Polonia, ha producido menos comentarios que la ruptura con Inglaterra, de la cual nadie se ocupa ya tampoco.

EL PROBLEMA COMUNISTA ES MUY DIFICIL Y COMPLICADO

GINEBRA, Suiza, junio 15. (A. P.) El peligro de dar a Moscú la impresión de que Europa está formando un frente unido contra la Rusia de los Soviets ha inducido a los estadistas europeos que se encuentran actualmente en esta ciudad a abandonar el plan anteriormente acordado de denunciar colectivamente la propaganda comunista fuera del territorio ruso.

Al mismo tiempo que el doctor Stresemann, ministro de Estado alemán, informará a su colega ruso, Georges Tchitcherin, del disgusto que las actividades de la Tercera Internacional causan en Ginebra advirtiéndole de manera amistosa que eso ha de producir males a Rusia.

Se sabe también que Polonia, la cual ha estado gestionando una especie de pacto de no agresión con Rusia, ha hecho ver a las potencias la insensatez de encolerizar a los Soviets con hostilidades inútiles. El Gobierno polaco es de opinión que tal actitud sólo tendría el resultado de intensificar el espíritu nacional ruso, en la misma forma que lo hicieron las intervenciones militares reaccionarias al terminar la Gran Guerra.

La verdad es que a las Cancillerías del Viejo Mundo les resulta el problema comunista más difícil y complicado de lo que creían, y más insoluble de lo que parece. Todas las potencias han manifestado que en sus respectivos territorios hay un estado de actividad comunista, y han discutido los medios y manera de combatir el comunismo con métodos semejantes a los empleados.

LAS POTENCIAS DE LOCARNO CONMINARAN AL SOVIET QUE TERMINE SU PROPAGANDA

GINEBRA, junio 15.—(UP).—Los ministros de Relaciones Extranjeras de Inglaterra, Francia, Alemania, Bélgica e Italia proyectan enviar una nota conjunta a los Soviets notificándole que deben cesar en su empeño de propagar por toda Europa las doctrinas comunistas.

Aunque los representantes de las naciones que firmaron los Tratados de Locarno están obligados al secreto sobre el asunto, para no dar a Rusia la impresión de que se ha organizado contra ella un frente unido, se asegura en círculos fidedignos que los ministros de Relaciones Exteriores de las cinco potencias referidas han discutido el asunto.

Chamberlain, Briand, Scialoja, Stresemann y Vandervelde han considerado la absoluta necesidad de poner término a la propaganda bolshevista. Se sabe que muy en breve se darán los pasos necesarios a informar a los Soviets de modo extraoficial la actividad de los ministros de Locarno.

LA ACTITUD BELICOSA DEL SOVIET ESTA PREPARADA PARA USO DOMESTICO

PARIS, Junio 15.—(U. P.).—Obsérvase con la mayor ansiedad en los círculos oficiales franceses la tensión extrema de las relaciones entre Rusia de una parte y Finlandia y Polonia de la otra, que constituye el más grave problema internacional del momento. Témese que sobrevenga la guerra en el Este europeo por la actuación de los líderes rojos, quienes desean sacar todo el partido posible en el orden político y económico a las dificultades derivadas de la ruptura con la Gran Bretaña.

Muchos diplomáticos franceses consideran que la guerra entre Rusia y Polonia marcará el fracaso del régimen Soviet, puesto que el ejército rojo sólo está organizado para la guerra civil, y no se halla preparado y menos adaptado a una contienda que exigiría tropas prácticas y disciplinadas, mucho material y considerable dinero, a más de la potencia humana de que Rusia dispone.

Aseguran esos elementos que Rusia ha apoyado al régimen soviético precisamente por haberse proclamado hostil a la guerra. De aquí que cualquier intento de lucha con los estados limítrofes tendría la virtud de poner a los campesinos frente a los Soviets. Califican, por esto, a las amenazas rusas como una parte de la política sovietista de intimidación, así como preparada "para uso doméstico' 'al objeto de estimular a las masas y unir a los varios grupos comunistas, haciéndoles ver que Rusia está amenazada por una coalición de Estados limítrofes.

HOTEL
ALAMAC
Broadway esquina a calle 71, New York

EL HOTEL PREDILECTO DE LOS CUBANOS Y DE LOS HISPANOS EN GENERAL

Es modernísimo, elegante, económico, a prueba de fuego, y está en el corazón de Nueva York cerca de todas partes.

Su "chic hispano" es insuperable e inconfundible.

Y quién no se deleitó con la magnífica Orquesta del Alamac, intérprete de nuestros clásicos danzones?

Los precios del Alamac, al alcance de todos, son los siguientes:

Cuarto sencillo para 1, $4.50. Para 2 personas: $6. Cuarto doble, para 1 ó 2, $8. Por mes, $150.

TODOS CON BAÑO Y DUCHA

Departamento de sala, un cuarto y baño y ducha, desde $200 al mes.

Hay también departamentos con 3 ó 4 alcobas, además de la sala y con 3 baños, a precios de verano.

Cocina moderna y criolla bajo la experta dirección de un excelente cocinero español.

Intérpretes y sirvientes de habla española.

Atención especial a la clientela hispana.

VA VD. A EUROPA

Diríjase antes a la OPEN ROAD TRAVEL SERVICE, oficinas en el Hotel Alamac; son representantes autorizados de las principales Compañías Navieras. La Open Road Travel Service, le facilita el medio de hacer su viaje cómodo; hacen sus reservaciones en el barco que desean, atienden al vise de sus pasaportes, trasbordo de equipajes, etc., etc. Su larga experiencia y relaciones con las compañías de vapores, hace que la Open Road sea un factor importante al pensar usted viajar. Los precios de pasajes son EXACTAMENTE los que rigen en las Compañías de Vapores, siendo todo el servicio de la Open ROAD COMPLETAMENTE GRATIS. Oficinas en Londres y París.

Dirección a:
ANTONIO AGUERO
GERENTE HISPANO
LAZ-MANAGEMENT

Algunos de los Sacerdotes Fusilados Fueron Enterrados Antes de dar el Ultimo Suspiro

ROMA, junio 15 (U. P.)—La Comisión del Episcopado Mexicano establecida en esta ciudad ha enviado a los periódicos una nota informando que en la República Azteca ha sido crucificado un joven católico, quemado vivo un sacerdote y fusilados otros diez y siete ministros del Altísimo.

Manuel Bonillas, que así se llama el joven crucificado, sufrió este suplicio en Toluca, Estado de México. El Padre Sabas Reyes, de Guadalajara, fué herido a balazos, y cuando aun estaba vivo se le saturó el cuerpo de bencina y se le prendió fuego.

Otros diez y siete sacerdotes, presos en México, fueron fusilados en masa. Se les condujo al cementerio, donde se les había preparado una sepultura común, y ante ella se les fusiló. Algunos fueron sepultados antes de haber exhalado el último suspiro.

CABLEGRAMAS DE LA REDACCION DEL "DIARIO DE LA MARINA" EN NEW YORK

Nueva York, junio 15. — (Por Miguel de Zárraga, desde nuestra Redacción en el Hotel Alamac, Broadway and 71st. Street)

EL DR. MARTINEZ ORTIZ SE OCUPA DE LOS ASUNTOS DE CUBA

El Secretario de Estado de Cuba, está aprovechando su corta estancia en Nueva York para celebrar importantes conferencias sobre asuntos de interés para la República. Ayer, poco después de su llegada, tomó el lunch con el doctor Sánchez de Fuentes y después conferenció con el embajador Ferrara y con el propio doctor Sánchez de Fuentes. Temas principales de esas conferencias han sido, aparte del que se refiere a los aspectos económicos y políticos de la Isla de Cuba, y de los comentarios sobre las últimas conferencias celebradas en Washington, comercial y de especificaciones, a las que asistió como delegado el último de dichos señores, los referentes a la Sexta Conferencia Pan Americana y a la segunda Internacional de Emigración e Inmigración, que se han de efectuar en la Habana en los primeros meses del año próximo.

El embajador de Cuba, que no saldrá para Europa hasta primeros de julio, utiliza también los momentos de su corta permanencia en Nueva York para tratar los importantes asuntos relacionados con su cargo, y ha salido hoy para Washington, donde dentro de pocos días han de reunirse con él y con su distinguida esposa, la señora María Luisa Sánchez, el doctor Sánchez de Fuentes y su esposa la inspirada poetisa Patria Tió.

El doctor Martínez Ortiz embarcará el 17 en el "Olimpic", con rumbo a Europa, proponiéndose volver a Cuba para mediados de septiembre.

En el banquete con que anoche obsequió el alcalde de Nueva York, Mr. Walker, al coronel Lindbergh, en nombre de la ciudad, celebrado en el Hotel Commodore, Cuba estuvo representada por estas tres distinguidas personalidades.

LA NUEVA IGLESIA ESPAÑOLA DE NUEVA YORK

Ante una gran concurrencia, compuesta por las principales familias de las colonias hispanas de esta ciudad, se ha celebrado un concierto en la iglesia de La Milagrosa, próxima a inaugurarse.

El padre Ginard pronunció un breve discurso dando gracias al público por su cooperación y por el entusiasmo con que secunda sus ideas, presentando acto seguido al señor Martín Travieso, que dirigió la palabra a los asistentes con elocuencia insuperable.

La parte artística del concierto estuvo a cargo del barítono Rodolfo Hoyos, de la soprano Adela González, de la señorita Carmen Alonso y del tenor Luis Ibarguen, siendo todos muy aplaudidos

Decididamente el próximo domingo 19 se dirá la primera misa en el nuevo templo, quedando abierto al público desde esa fecha para todos los servicios religiosos. Al acto de celebrarse esta primera misa se le quiere dar, como es consiguiente, la más grande solemnidad.

Como deferencia especial al Padre Ginard se han brindado ese día los señores Travieso, Vidal y Martínez, a los que secundarán algunas otras personas de significación en las colonias hispanas.

EL PAGO DE LOS BONOS DEL EMPRESTITO DE LA REPUBLICA DE CUBA

El cónsul general de Cuba en Nueva York ha notificado a los poseedores de bonos del empréstito de la República, de fecha 26 de enero de 1923, amortizable en 30 años, que dichos bonos favorecidos en el sorteo por valor de $1,658,400 comenzarán a pagarse a partir del 15 de julio próximo en las oficinas de J. P. Morgan and Co.

LUCRECIA BORI Y LA OPERA DE CHICAGO

Ha salido para Chicago, donde habrá de inaugurar la temporada de ópera del Ravinia Park, la estrella del Metropolitan Opera House neoyorquino Lucrecia Bori, que este año ha renunciado a un bien ganado descanso en Europa, para poder estrenar en el citado Ravinia Park la ópera Madame Sans Gené".

PROXIMO TORNEO DE AJEDREZ

El Club de Ajedrez Filidor, único club hispano de esta índole que existe en Nueva York, que el verano pasado organizó en el Hotel Alamac la exhibición de partidas simultáneas que el campeón mundial Raul Capablanca dió contra 45 contrincantes sin perder un solo juego, ha organizado este año para mediados del próximo mes de Julio un torneo libre de ajedrez, que se llevará a cabo en los elegantes salones del Club, para el que está inscribiéndose gran número de aficionados y en el que se repartirán varios premios a las tres categorías de jugadores en que ha sido dividido el torneo.

MARTINEZ ORTIZ EN EL CONSULADO DE CUBA

El secretario de Estado de Cuba doctor Martínez Ortiz ha visitado en la mañana de hoy las oficinas del Consulado general de Nueva York, saliendo altamente complacido de la acertada gestión del cónsul señor Merchan y del orden y laboriosidad con que se atienden los numerosos y diversos asuntos a que se presta atención en una oficina de la importancia de esta. Los empleados del Consulado tributaron al señor Martínez Ortiz un espontáneo y efusivo recibimiento.

VIAJEROS

Por la vía de Cayo Hueso ha salido en dirección a la Habana la señorita Cándida Salinas, que desde hace algún tiempo reside con su familia en esta ciudad. La señorita Salinas va en compañía de la señora María Herrera y piensa permanecer en Cuba una larga temporada, regresando después a Nueva York.

Procedente de la Habana, y después de haber pasado breves días en Washington, ha llegado a esta ciudad, Mrs. L. Lanier Winsloy, esposa del secretario de la Embajada Norteamericana en Cuba.

Por la vía de la Florida han llegado a Nueva York el ex-gobernador de Camagüey, señor Bernabé Sánchez Bautista y el doctor Diego López Cuervo. También por la vía de Cayo Hueso ha llegado de la Comisión de Relaciones Exteriores del Senado de la República, doctor José Manuel Cortina.

Ha regresado a Nueva York, después de pasar unos días en las montañas, el doctor Evelio Rodríguez del Real representante cubano.

Para Saratoga ha salido la esposa del representante señor Germán López, a la que acompañan sus hijos Germancito y Rosalía.

LA "INTERNATIONAL TELEPHONE" COMPRA LOS TELEFONOS DE CHILE

SANTIAGO DE CHILE, Junio 15. —(A. P.)—El sistema de la International Telephone and Telegraph Corporation, propiedad de capitalistas norteamericanos, cuenta una nueva extensión. El superintendente de la Compañía Telefónica de Chile, empresa británica que controla toda la red de teléfonos chilenos, anuncia que ésta ha sido vendida a la International. La operación se cerró hoy en Londres.

La International Telephone and Telegraph Corporation recientemente obtuvo el control de la All America Cables y de la Compañía Telefónica de Montevideo, Uruguay. La poderosa organización ya controla desde hace mucho tiempo los sistemas de teléfonos de Cuba, España y otros países.

El periódico londinense "Daily Mail" predijo recientemente una recia lucha entre los intereses británicos y los norteamericanos para controlar la Compañía de Chile. El coronel Sosthenes Behn, de Nueva York, es presidente de la corporación.

LA RUPTURA DE YUGOESLAVIA Y ALBANIA SE INTENSIFICA

BELGRADO, Yugoeslavia, Junio 15. —(A. P.)—La ruptura entre Yugoeslavia y Albania parece ya un hecho cierto.

Tsena Bey, ministro albanés en Belgrado, ha pedido sus pasaportes al Gobierno yugoeslavo, y hoy se apercibía para regresar a su país, con todos los miembros de su Legación.

La ruptura de relaciones, dijo el ministro, fué debida a la presión de los sucesos forzada por la mano del Presidente Zogu.

Se tienen aquí informes de que cuatro ingenieros militares italianos fueron muertos por los habitantes de la aldea de Pouka, en el Norte de Albania, que son adversarios de Zogu. También se sabe que las fuerzas fascistas han disparado a través de la frontera yugoeslava, sin causar bajas.

COOLIDGE LLEGA A SU RESIDENCIA DE VERANO

RAPID CITY, Estado de Dakota Sur, junio 15. —(AP). —El Presidente Coolidge llegó esta noche a la que será su residencia veraniega, en el país montañoso inmediato a las grandes regiones agricultoras del Noroeste.

Algo fatigado por su viaje de dos días desde Washington, el Presidente llegó a última hora de esta tarde a la Colinas Negras de Dakota Sur, siendo muy bien recibido por el pueblo. Mr. Coolidge estará dos meses en esta región.

PRESIDENTES
Y
GENER GRAND LUXE
LOS MEJORES Y MAS LUJOSOS CIGARROS DE CUBA
PIDALOS EN TODAS PARTES

LOS HORRORES DE LA INUNDACION DEL MISSISSIPPI SUPERAN A CUANTO PUDIERA FORJAR LA IMAGINACION

Las presas o murallas del Mississippí estaban formadas por dos enormes bancos de lodo a ambos lados del rio alcanzando una extensión de tres mil kilómetros de longitud, hasta el Golfo

EL GRITO PAVOROSO DE QUE LAS PRESAS SE ROMPIAN

Este momento señaló el inicio del pánico, al darse la voz de "sálvese el que pueda", cuando ya habían fracasado los esfuerzos de muchos millares de obreros para contener el agua

Por Harris DICKSON

Nueva York, junio 14. (North American Newpaper Alliance). Especial para el DIARIO DE LA MARINA.

AL VOLAR LAS PRESAS

Una calma maravillosa. Compostura increíble. Los forasteros a veces se preguntan si el estoicismo de estos campesinos que viven perpetuamente amenazados por el ímpetu de las aguas se debe a su ignorancia. ¿Será una fe sublime? ¿Acaso algo de apatía tropical? ¿O podrá ser el apogeo del valor humano?

La contestación a estas preguntas puede hallarse en el caso del coronel Beaurogard Bodley, cuyas tierras yacen en el Delta del Mississippi, entre Memphis y Vicksburg. Desde marzo, el viejo coronel comenzó a decir a sus vecinos: "Vamos a tener crecida este año". Los periódicos hablaban de grandes lluvias en el Estado de Nueva York. Nueva York está tan remotamente lejos del Mississippi que a nadie se le ocurriría pensar que un aguacero en el Estado de Nueva York pudiera afectar las tierras del coronel Boauregard. Sin embargo, cada gota de agua que cae al Este de las Montañas Rocosas afecta directamente las tierras del delta. Las aguas se corren siempre hacia el Mississippi. Las lluvias del Norte significan inundaciones en el sur. El agricultor del delta tiene que vigilar el tiempo en treinta Estados de la Unión Norteamericana.

El coronel, que no dejaba de leer, en la prensa diaria los torrenciales aguaceros que caían a seis mil kilómetros de distancia, inspeccionó las presas y se dijo: "Las murallas aguantarán".

Imaginaos las murallas del Mississippi: dos enormes bancos de lodo a cada margen del río, extendiéndose desde Cairo, en el Estado de Illinois, hasta el Golfo de México, esto es, más de tres mil kilómetros de longitud. Dos lomos pardos, grises y oscuros cubiertos de yerbas, arbustos y árboles que miran las turbulentas aguas y le gruñen: "Por aquí no pasas".

El río, serpenteando en su magnitud burlonamente les contesta: "Al desbordarme, os devoraré". La tierra se derrite dentro del agua como el azúcar dentro del café. Un río que no respeta sus propias márgenes no ha de hacer mucho caso a dos murallas pacientemente fabricadas por la mano del hombre en más de cien años. En el otoño y a principios del invierno, cuando el río tiene menos agua, las dos murallas se levantan majestuosas en toda la extensión del río. Hay lugares donde las murallas están a más de tres leguas una de otra. Pero cuando viene la primavera, y con ella los deshielos y las lluvias de abril, las aguas llegan a lamer los pies de las murallas, y cuando hay profusión de lluvia como hubo este año, se levantan insubordinadas, vengativas, tratando de recobrar sus fueros, y se meten en la tierra blanda, la derriten y lo invaden todo.

El coronel Beauregard montó a caballo y viajó durante varios días a lo largo de una de las murallas. Allá abajo sus negros trabajaban y cantaban. Nadie parecía temer a las traidoras aguas.

Llegó abril. Los arados dibujaban rayas negras en los sembrados obscuros que pronto deberían ser verdes, y luego cubrirse de arbustos de algodón. Los morenos entonan en ritmo africano las canciones de su raza taciturna. Alguien exclama: "El río crece! ¡Casi llega a la borda!"

—¡Déjalo crecer!—contesta el coro. —Ya hay quien se ocupa del río.

No obstante, en el momento del desastre, todos hacen frente, unidos, al enemigo común, el río. El coronel dirige su regimiento de peones. Los ingenieros federales trabajan día y noche. Monstruosas máquinas amontonan tierra sobre las presas. Los puntos más débiles son fortalecidos.

Cuando las aguas amenazaban desbordarse, los agricultores y peones abandonaron los arados. Agarrando palas y picos, todos se dirigieron a la inmensa mole negra que les protege contra los ataques del río. Millares de sacos llenos de arena se acumularon rápidamente sobre la cima de la muralla. Los millares fueron convirtiéndose en millones, según el trabajo progresaba, hasta que al cabo, la línea de sacos grises acumulados sobre la cima de la muralla negra se extendía desde el Golfo hasta el Estado de Arkansas. Más de dos mil kilómetros de sacos.

A mediados de abril, los oficiales del Gobierno, se dieron cuenta de que las aguas triunfarían. Era imposible contener el empuje de las furiosas aguas. Los hacendados renovaron sus esfuerzos. Luchando cuerpo a cuerpo junto a sus peones negros, los propietarios del Sur arengaban a las masas. Antes que nada era preciso impedir un pánico. Confiaban unos en otros para lograrlo y todos juntos ponían la confianza en Dios.

Los agricultores hubieran podido sacar sus ganados, sus mujeres y sus niños desde el primer día. Pero de hacer esto, los trabajadores se hubieran desmoralizado, y sin brazos no hubiera sido posible contener las aguas. Por ello, los hacendados resisten hasta el último momento. De no abrirse una brecha frente a sus casas, no abandonan sus puestos.

De pronto, se oye: "La presa se rompe! ¡Se rompe la presa!"

El grito partió de alguna parte. La palabra fatal saltó de labio en labio, y momentáneamente se paralizó el trabajo. ¿Para qué seguir peleando?

Al primer grito de alarma siguió el segundo: "¡Se está rompiendo la presa!"

Las aguas turbulentas, sucias, espumosas, se arrojaban con voracidad increíble sobre los verdes sembrados. Millones de plantas de algodón, tiernas aún, fueron las primeras en sucumbir.

Los obreros vociferan. Uno, más grande, más viejo, más experto, se sube a una roca cerca de la muralla y lanza el grito de las legiones francesas la noche de Wateloo. El grito trágico que perdió un imperio: "¡Sálvese el que pueda!".

El pánico comienza. Corren las gentes hacia sus ranchos. Agarran a sus niños y a sus mujeres y huyen hacia los cerros. Los hacendados a caballo imitan a los labriegos. Y algunos se quedan atrás y persuaden al ganado a seguirlos.

Los hacendados y sus familias dirigen de vez en cuando ojos lacrimosos hacia atrás. Lot huyendo de Sodoma y Gomorra no presentaría espectáculo más alarmante. No era el incendio lo que devoraba prados y casas. Era algo, igualmente terrible, pero más difícil de dominar. Un mundo de agua fría, asoladora, penetrante, indómita, que a todas partes se abalanza, que marcha con todo, y que sigue su curso sin detenerse a descancar o a gozar de su victoria.

Una hora más tarde, todos seguidos del dócil y aterrado ganado, ascienden a la cumbre de los cerros. Suspiran y miran hacia los tesoros que dejaron atrás. No aciertan a reconocer los lugares donde han vivido tantos años; ni las tierras que el sudor de tanta frente ha regado tampoco los sembrados que los garantizaban el sustento. El agua lo cubre todo.

Una brecha fué suficiente para dejar a millares en la miseria. ¡Una brecha que se rompe!

Allá lejos se ven varios morenos tripulando una balsa. No deseaban huir abandonando sus muebles, y rápidamente contruyeron una balsa con las tablas que a mano hallaron, y sobre la balsa amontonaron sus haberes. La balsa flota sin rumbo fijo, impulsada por las violentas aguas. Una tenue humareda da a entender a los que están en los cerros que los tripulantes de la balsa están cocinando. Se olvidan de su peligro en su frágil embarcación para pensar en la comida. Y con estoicismo admirable un moreno joven despuntea una guitarra. Allá lejos, se oye una voz triste, algo desafinada que canta con ritmo africano. Recuerda el son las selvas enmarañadas del Africa que se confunden con los campos inundados de América. Rugidos de león, aullidos de pantera, quejidos de hiena, imitados por el ritmo de una humanidad en estado primitivo. La balsa sigue tropezando aquí y acullá, los morenos cantando, y el río empujándolos.

Una docena de mulas nada bravamente hacia el cerro. Todos abandonan sus temores para aplaudir las mulas. Con sus nobles pechos frente a las aguas, sus cabezas erguidas, y las orejas estiradas, los animales intuitivamente buscan el cerro. En éste suenan inopinadamente gritos de angustia. Una mula se pierde y la corriente la arrastra. Las patas de la mula salen a la superficie; luego una espuma blanca, y al fin el agua sucia, amarillenta, espumosa.

Las otras mulas no se han dignado volver sus nobles cabezas hacia la compañera perdida entre las aguas. El instinto de conservación, tan despierto en el animal como en el hombre, las guía. Ya están cerca del cerro; ya se ven sus cuerpos completos, cuando minutos antes sólo se divisaban sus lomos. Poco a poco, van apareciendo las patas velludas y mojadas. Por fin, la primera mula pone pie en tierra seca y relincha. Una a una, van aproximándose hasta que, por fin, once mulas entran a formar parte del grupo formado por hombres, mujeres, niños, que aplaude, que ríe, que lanza exclamaciones de adhiración. Una humanidad en pequeño que olvida sus pérdidas mayores para regocijarse en la salvación de once mulas.

LEA MAÑANA: "EL AVISO DE LA SERPIENTE DE CASCABEL"

UN DIPUTADO LABORISTA BRITANICO EXPULSADO POR BLASFEMO

LONDRES, junio 15. —(AP). — George Buchanan, miembro laborista de la Cámara de los Comunes, fué expulsado hoy de esta por el Presidente, debido a que se negó a tira!CMFWYU'7890 17 28 2 828 28 retirar su exclamación: "¡Cuánta mentira!", hecha mientras el subsecetaio de Estado, Godfree Locker-Lampson, pronunciaba un discurso. La palabra "Mentira" se considera una blasfemia en Inglaterra.

El hecho ocurrió al decir Locker-Lampson que la misión británica en Rusia nunca había empleado espías contestando una interpelación que se le hizo. Buchanan calificó de mentira esta declaración.

CHALIAPIN CONTINUA SIENDO "ARTISTA DEL PUEBLO"

MOSCU, Rusia, junio 15. —(AP). —Tass, el Bureau Oficial de noticias rusas, dice que el rumor circulado de que Fedor Chaliapin, el famoso bajo de ópera, había sido despojado de su título de "Artista del Pueblo", es completamente incierto.

LA MORTALIDAD INFANTIL EN MEJICO DURANTE EL AÑO 1926 ALCANZO LA CIFRA PAVOROSA DE 188.461 DEFUNCIONES

La causa primordial de este coeficiente elevado de la mortalidad de los niños es la alimentación inadecuada debida al desconocimiento del método que la Ciencia aconseja

DISMINUYEN LAS HUELGAS EN LAS INDUSTRIAS MEJICANAS

Según datos oficiales, la revolución acaudillada por de la Huerta en 1924, a pesar de su corta duración, costó al país 43 millones de pesos, ascendiendo los daños a $7.800.00

CIUDAD MEXICO, junio 15.—(U. P.).—De acuerdo con las informaciones oficiales proporcionadas por el Departamento de Salubridad Pública, la mortalidad infantil en el año de 1926 fué de 188,461 defunciones, por lo cual se ha emprendido una campaña para combatir sus causas puesto que cuando menos mueren anualmente 300 niños entre cada mil menores de un año de edad.

La causa principal de tan elevado coeficiente de mortalidad infantil es la alimentación inadecuada, debida al desconocimiento que tienen las madres de los métodos científicos de alimentación que asegurarían la buena salud y el desarrollo de sus niños.

En reciente decreto autorizó el Presidente Calles al Departamento de Salubridad Pública para organizar cuerpos de enfermeras voluntarias que visiten las casas, examinen a los niños y convenzan a los padres de que deben llevar periódicamente a sus hijos a los Centros de Salubridad Pública, donde se vigilará por su salud. También se han organizado clases especiales, en toda la República, para que se instruya a las madres sobre los procedimientos para cuidar y alimentar a los niños. El Presidente ha hecho un llamamiento a todas las mujeres de México para que cooperen en la campaña para combatir la enorme mortalidad de niños en el país y para velar por su salud.

DISMINUYEN LAS HUELGAS EN LAS INDUSTRIAS MEXICANAS

Las huelgas en México han disminuido, de acuerdo con las recientes declaraciones de la Secretaría de Industria, Comercio y Trabajo, a cuyo frente se encuentra Luis N. Morones. En el año de 1925 solamente hubo 51 huelgas industriales, en tanto que en 1922 hubo 197, 146 en 1923 y 138 en 1924.

Mientras las cifras correspondientes al año de 1922 muestran que 71,136 obreros sufrieron directamente las consecuencias de las huelgas y estiman las pérdidas ocasionadas por las mismas en poco más de cinco millones de pesos, las cifras del año de 1925 señalan solamente 9,811 obreros afectados por las huelgas y poco más de medio millón de pesos como pérdidas ocasionadas por las mismas.

LO QUE CUESTA UNA REVOLUCION EN MEXICO

El Secretario de Hacienda y Crédito Público informó recientemente que la rebelión encabezada por De la Huerta, en 1924, a pesar de su corta duración costó a la Nación 43 millones de pesos, de los cuales se pagaron en efectivo 39 millones, quedando el resto como deuda flotante. Además, los daños ocasionados por la revolución llegaron a $7.800.000.

TRES IMPORTANTES OBRAS DE IRRIGACION

El Gobierno mexicano ha contratado con la J. G. White Engineering Co. of New York la construcción de tres importantes obras de Irrigación en el Río Salado, en el Estado de Tamaulipas. Se estima que las mencionadas obras importarán seis millones de pesos, habiéndose comenzado ya los trabajos para construir el canal entre Camarón y Don Martín, empleándose 500 obreros.

GRANDES MEJORAS MATERIALES EN LA CIUDAD DE MEXICO

El Ayuntamiento de Méximo, formado por elementos laboristas, hábilmente dirigido por su Presidente Arturo de Saracho y el Secretario General José López Cortés, aprobó recientemente se invirtieran $500,000 como primera partida del programa de obras públicas que se desarrollará en toda la Ciudad y que incluye pavimentación, ampliación de avenidas, parques, mejoras materiales en los barrios habitados por obreros y construcción de nuevos mercados.

EL COOPERATIVISMO EN MEJICO VA ADQUIRIENDO DESARROLLO

El país mejicano va intensificando la cooperación. Comprendiendo los agricultores que solamente la verdadera independencia económica les da libertad de acción, fomentan el espíritu de colectividad tomando parte en sociedades cooperativas.

El campesino mejicano que estuvo acostumbrado por varios siglos al sistema especial de posesión de la tierra que constituye el ejido, en el que el trabajo es colectivo, solicitó y obtuvo la devolución de los ejidos, y con eso se formaron con la mayor rapidez las sociedades cooperativas. Lo que en las naciones europeas ha sido obra de mucho tiempo, en Méjico se realizó en unos cuantos años.

Esta idea casi natural de la organización cooperativa la tienen los campesinos mejicanos desde que existan las antiguas tribus, y existió por muchos años durante el período de la dominación española, siendo la mejor explicación de por qué ha sido posible que haya bastado un año, a contar del establecimiento del Banco Federal Agrícola, para que se prestaran cerca de ocho millones de pesos a doscientas sociedades cooperativas. El Gobierno, siguiendo la regla de no prestar individualmente a los campesinos, impulsa la formación de sociedades cooperativas.

El desarrollo de la institución financiera agrícola, de acuerdo con la nueva ley relativa a los bancos ejidales, ha sido el siguiente:

El primero de mayo del año anterior se inauguró un banco en cada uno de los Estados donde se han abierto las cuatro escuelas experimentales (Durango, Hidalgo, Guanajato y Michoacán). Cada banco tuvo un capital inicial de $200,000.00, dividido en 20,000 acciones de a diez pesos cada uno. Como el Gobierno comprendió que todo depende del trabajo eficiente e inmediato de estos bancos, suscribió la totalidad de las acciones y entregó cuarenta mil pesos en efectivo y cincuenta mil en implementos para la agricultura. La Secretaría de Agricultura también proporcionó implementos agrícolas, con un valor de cincuenta y cuatro mil pesos, para que se vendieran a los ejidatarios a los precios más bajos que fuera posible, para estimular el mejoramiento de los procedimientos de trabajo.

Al convencerse los campesinos de que los bancos locales en realidad servían a sus propios intereses, las sociedades cooperativas adquirieron en un período de ocho meses (de mayo a diciembre de 1926) 10,042 acciones que representan un valor de $100,420.00 en efectivo. Durante el mismo período se prestaron por esos cuatro bancos cerca de 368 mil 244 pesos a 166 sociedades cooperativas con 12,744 campesinos, quienes recibieron el beneficio en los mismos cuatro Estados. El capital de las mencionadas cooperativas, que está completamente en manos de sus miembros, llega a $28,387.00, siendo de llamar la atención que en este corto período las sociedades hayan podido suscribir acciones de los nuevos bancos por una suma excesivamente mayor que el capital que representan sus sociedades.

SE INDULTARA AL JEFE REALISTA DAUDET

PARIS, junio 15.—(AP)—El Gobierno ha llegado al acuerdo de conceder clemencia a León Daudet, jefe realista, el día de la Bastilla, o sea el 14 de julio.

La rendición de Daudet ayer, después de tres días en que permaneció atrincherado en la redacción de su periódico "L'Action Francaise", desafiando a las autoridades, continúa siendo el tema más importante que tratan hoy los periódicos. Su rebeldía se había pronunciado contra la sentencia de cinco meses de prisión dictada por los tribunales a causa de un artículo injurioso que publicó contra un chofer en relación con las investigaciones acerca de la muerte de su hijo Felipe, ocurrida en 1923.

EL RADIO EN LOS TRENES DE CARGA

SCHENECTADY, Estado de Nueva York, junio 15. —(AP). —Un maquinista de locomotora sentado en su puesto conversó hoy perfectamente con uno de los retranqueros del convoy, en un furgón de cola, mediante un radiófono. Las pruebas, realizadas por la General Electric Company y los funcionarios ferroviarios, demostraron por primera vez la posibilidad de que se maneje por radio un tren de carga.

BRIAND PADECE HERPES EN LOS OJOS

GINEBRA, Suiza, Junio 15.—(A.P) —Arístides Briand, ministro de Estado de Francia, está padeciendo una afección en el ojo izquierdo que los médicos han diagnosticado como herpes. Ello no ha evitado que, aún después de una larga y fatigosa discusión con los estadistas de Locarno, Briand recibiera varios minutos a los periodistas.

El ministro tenía el ojo izquierdo cubierto por un vendaje. Debido a su estado es posible que Briand regrese a París mañana, aunque los médicos dicen que su enfermedad no es grave.

El "herpes zona" a que se refiere el despacho anterior, es una afección que se caracteriza por la formación de vesículas agrupadas sobre un nervio cutáneo. Siempre la acompañan dolores neurálgicos).

Para las Damas

Si queréis conocer las últimas novedades de la moda parisién suscribanse a

PARISINA

la revista más elegante de París.

Acabamos de recibir el

11o. CUADERNO

profusamente ilustrado con bellos modelos de vestidos para la actual estación, cuantas novedades constituyen la nota palpitante de la moda parisién.

Crónicas sobre el mismo tema de los más renombrados modistos de la elegancia femenina: "Worth", "Drecoll", "Jenny", "Redfern y Courtot", "Lucien Lelong", "Martial y Armand".

Asimismo contiene este número infinidad de artículos literarios de los más ilustres escritores y entre sus bellos fotograbados se destacan principalmente, una hermosa fotografía del Honorable señor Presidente de la República, General Gerardo Machado, otra de la Reina de la Belleza de esta Provincia, señorita Angélica Duplessis, de la señorita Angelita Iturralde y varias de personalidades de la política y de la sociedad cubana.

Para informes y órdenes de suscripción diríjanse a

PARISINA
Amargura, 11.
Teléfono A-9885.

M.E.C.D. 2016

DIARIO DE LA MARINA

FUNDADO EN 1832.
DIRIGIDO HASTA 1919 POR DON NICOLAS RIVERO Y MUÑIZ
DIRECTOR: JOSE IGNACIO RIVERO Y ALONSO

Editado por la Compañía DIARIO DE LA MARINA, (S. A.) cuyo programa consiste "en la defensa de los intereses generales y permanentes de la Nación cubana, de los especiales de la colonia española establecida en la misma y de la unión y armonía entre los diversos elementos que conviven en el país". — Art. 1o. de los Estatutos.

Presidente: Conde del Rivero.
Secretario: Manuel Abril y Ochoa. Tesorero: Joaquín Pina.
Administrador: José Sobrino y González

OFICINAS: Habana. . . . . DIARIO DE LA MARINA.
Nueva York. . . . Broadway at 71 st St.
Madrid. . . . . Ave. de Pi y Margall 11.
París. . . . . 61 Boulevard Hausemann

PRECIOS DE SUSCRIPCION

HABANA	PROVINCIAS	EXTRANJERO
1 mes. . . . . $ 1.60	1 mes. . . . . $ 1.70	1 año. 21.00
3 id. . . . . „ 4.80	3 id. . . . . „ 5.00	3 meses. . . . $ 6.00
6 id. . . . . „ 9.00	6 id. . . . . „ 9.50	6 id. . . . . „11.00
1 año. . . . . „18.00	1 año. . . . . „19.00	

SUSCRIPCION DOMINICAL
Sólo para el extranjero.
(Países comprendidos en la Unión Postal)
6 meses. . . . . $ 4.20
1 año . . . . . $ 8.40
(Países no comprendidos en la Unión Postal)
6 meses. . . . . $ 5.00
1 año. $10.00
Esta suscripción sólo da derecho al número de los domingos.

TELEFONOS:

Quejas de Suscriptores . . .	M-8404	Deportes.	M-4339
Anuncios Económicos. . . .	A-3856	Secretaría de la Empresa. .	M-7714
Anuncios Administración. .	A-5334	Secretaría de la Dirección .	M-9733
Redacción.	A-0301	Fotógrafo.	M-6344
Repórters.	M-1934	Imprenta.	M-9665

PASEO DE MARTI 103. APARTADO 1010. CABLE: DIARIO. HABANA
MIEMBRO DECANO EN CUBA. DE "THE ASSOCIATED PRESS"

A BORDO DEL "LAFAYETTE"

UNA CARTA Y UN DISCURSO DE DON GABRIEL CAMPS

Nuestro estimado amigo y colaborador, Don Gabriel Camps, nos ha remitido la carta y el discurso que, como demostraciones típicas del sentir cubano en el extranjero, publicamos a continuación.

A bordo del "Lafayette", 18 de mayo de 1927.

Mi querido amigo don Ramiro:

Vamos viento en popa. Ya desapareció el calor tropical, y hemos dejado los horrores del mundo moral de esa República tan amada como infeliz. Por supuesto que ni es infeliz, ni el calor es tan fiero como esa palabra **tropical** sugiere, y en cuanto a lo de horrores, es un decir literario.

Como soy príncipe de la sátira, y eterno paradojico según mi querido amigo, el inmenso político-patriota Wifredo Fernández, y el magno periodista Gastón Mora, abuso de mi físico y me meto con todo el mundo en las tertulias que formamos, en el elegante fumadero del tercer piso, de este vapor Lafayette. Llevo yo la voz cantante, porque observo que me la ceden gustosos y como que les divierten mis **boutades** y chirigotas. Por de contado que el que se divierte soy yo. Llevamos gran cargamento de periodistas. Pepín Rivero, de la Torriente, Acuña, Insúa, y yo digo esta es la mía y a contradecir a Pepín. El tema de anoche fué "El Diario". De los únicos que hablé mal fué de Fontanills y de Jorge Roa. De éste porque no me despidió, según le encargué, en suelto aparte; y de Enrique, a quien tanto, quiero, porque en la crónica se limitó a decir que me embarcaba, colocándome en el segundo párrafo y sin darme más título que el de Doctor, cuando yo esperaba, a lo menos el de esclarecido. ¡Todos son desengaños! ¡Pícaro mundo!

Pepín Rodríguez, el simpático gerente de "Romeo y Julieta" me obsequia con tabacos y yo le pago la fineza con la mas negra ingratitud. Como sé que aborrece la inmigración asiática, al punto de constituir ello, para él una obsesión me pongo a celebrar a los chinos, y hasta le invoco la opinión del economista polaco Kraycouski, de que Europa necesita de la inmigración asiática, le digo que en tiempos de Estrada Palma dije yo a éste que la salvación de Cuba estaba en la importación de 200 mil celestiales y se vuela.

20 de Mayo.

Hoy celebramos la fiesta de la patria con distintos festejos. Por la noche gran velada, con música y cantos, por las señoritas Freyre, recitó una graciosísima composición en verso la señorita Martínez Ortíz, hija de don Rafael, y hablaron muy bien Pepín, Acuña, Insúa y el Ministro de México en Suecia, señor Ortiz. Yo también lancé una inflamada arenga, que tengo el gusto de incluirle. Cerró la velada Freyre con un magnífico discurso.

Omitía que Mr. Lancolot, el comandante del vapor, la abrió con un hermoso discurso.

¡Cuán insignificantes resultan los problemitas de Cuba, vistos desde esta grandeza del inmenso oceano!

¡Cómo convertimos en amor los cubanos, toda la roña y las imprudencias en que nos consumimos en tierra!

Adios Don Ramiro: si publica mi discurso tenga la bondad de enviar el número para mí, al Cónsul de Cuba—Coruña.

¡Eureka! Ya hemos desembarcado en Coruña, linda y progresista ciudad.

Reciba un abrazo, de su affmo. amigo

Gabriel Camps.

He aquí el discurso:

Sr. Comandante, señores, señoras.

Constituye para mi un extraordinario privilegio poder dirigiros la palabra con ocasión del 25o. aniversario del ingreso, de la Isla de Cuba, a tambor batiente, en la comunidad de las naciones responsables.

Y aumenta mi ufanía que sea sobre estas tablas, en el centro de los mares de Colón, al amparo de la gloriosa bandera de Francia, sobre un navio que ostenta el nombre del Marqués de Lafayette, el general galo que ofrendó su juventud y su espada a la libertad americana, principio o génesis del portento que en la historia se conoce por los Estados Unidos, con cuyo pueblo nos hallamos intimamente ligados, por los lazos de la conveniencia y de las mutuas protección y afectos.

La fundación de la República de Cuba, es la obra ingente de España; es, sin duda, una de sus más gloriosas efemérides: el sol rutilante de la conquista púsose, en las profundidades del mar, el mismo día que el Vizcaya y el Oquendo, al descender majestuosos, después del combate de Santiago, realizaron el hecho determinante, por la voluntad de Dios, del sacrificio, de la regeneración, de la expiación y del resurgimiento.

Aquella nación pobre, moribunda, cansada y llorosa, es hoy la única, que no se halla rodeada de las caliginosas sombras del pasado y del remordimiento, es la única nimbada de gloria inmarcesible y ha logrado formar la anfictonía hispánica, llamada a los mas grandes destinos. Y eso se debe a los dolores y al esfuerzo del pueblo de Cuba a los decididos paladines de la más duradera y más gloriosa de todas las guerras coloniales de la historia.

La independencia de Cuba debiose más que a la denodada acción del puñado de hombres dignos que no pudieron soportar, un sólo día mas, el depotismo de su gobierno central, más que a la ingerencia oportuna, representada por la conjunción americana y la abstención europea, al espíritu español, al espíritu de independencia, de libertad y de fiero orgullo que nos inculcó la nación progenitora, en los cuatrocientos años de su maternal y maravillosa colonización, a ese espíritu sacro que nos capacitó para medir toda la magnitud del agravio y nos trasmitió todo el valor y toda la fortaleza para rechazarlo.

Por eso, como **"todo noble tesón consigue fijar, al cabo, las justas leyes del destino"**, hoy sabemos que la España colonial es una mera expresión de las crónicas historicas, por eso hoy, cuando dentro de poco pisemos tierra, ya no encontraremos a España en la Península del Mediterráneo.

Abrazaremos al hermano gallego, al hermano castellano, que ocupan un pedazo de España, pero no a España toda. Advertiremos como el pabellón de oro y gualda es ya un estandarte, como tendremos que buscar en el espectro solar todos los colores del iris, para la nueva bandera, y pedir a las ciencias heráldicas nuevas representaciones y nuevos símbolos para caracterizar a España, desde el aguila americana y la estrella solitaria de Cuba, hasta los leones y los castillos y las barras catalanas.

No encontraremos ya a España en la Península. Para verla, para medirla, en sus rios ya no nos bastan el Duero y el Guadalquivir, tendremos que ver al Magdalena y al Orinoco y al Amazonas; en sus soledades no nos bastarán las anchuras de Castilla, tendremos que acudir a la pampa argentina y a los desiertos de la zona ecuatorial, y ya el Cantábrico y el Mediterráneo embalsan muy poca agua para templar la vida española, porque los mares de España son ese Atlántico que hoy nos sustenta y el Pacífico del otro lado.

Cuando querramos fijar la bandera definitiva ya no encontraremos alturas en el territorio ibérico, tendremos que clavar el asta en el pico mas saliente de los Andes.

Si pedimos a España en sus guerreros y sus heroes junto a Prim, y a los jóvenes guerreros de Marruecos tendremos que colocar a Máximo Gómez y a Maceo, representantes del honor militar español porque Españoles fueron; si pedimos a España sus patriotas José Martí y Estrada Palma nos colmarán el deseo, junto a Pí y Margall y Salmerón; y hermanos en el espíritu Luz Caballero y Costa, Montoro y Castelar, la Avellaneda y Concha Arenal, Machado y Freyre de Andrade y Acuña, Alberto Insúa y Pepín Rivero, Begaria y Ricardo de la Torriente, Cantero y Pepín, el otro, Pepín Rodríguez, más español que una boina y más cubano que Pancho Aguilera; al DIARIO y al Universal y A. B. C. en la prensa, en el orden material surtimos a la humanidad para su vitaminización y su vida, de los mas nobles, ricos y provechosos consumos humanos.

Cuba da sus dulces y su incomparable fuma; Valencia el rico fruto del jardín de las Hérperides, la Argentina sus carnes, Málaga sus vinos, los cantabros sus metales, Bolivia su estaño, Colombia sus esmeraldas, Puerto Rico su café, en lengua española, con etiquetas españolas.

Por eso no os extrañe que yo haya averiguado que la Diosa Ceres, la buena Diosa de la Agricultura, fué cubana.

En fin, señores, proclamemos, a la faz del mundo que cuando en la hermosa lengua del manco de Lepanto, se expresan las voces "independencia, justicia, libertad, orden, paz, trabajo y misericordia" se proclaman las características de la raza y de la patria, existentes hoy en esos vigorosos romeros del duro tronco peninsular, empeñados cada día más en no romper la mas gloriosa de las tradiciones nacionales.

Las anteriores apreciaciones responden no a vana quimera sino a una esperanza generosa de mis mas intímos sentimientos.

Si Inglaterra y los Estados Unidos habrán de fundirse en un estrecho abrazo para constituir una unidad estatal y ello en un próximo futuro, tan evidente como la salida del Sol, según el sentir de Carnegie, y de Cecil Rhodes y de Lord Rosebery, si Europa en resumen debe persuadirse de que, en el orden económico, no es ya más que una península de Asia, según la sagaz observación de Paul Valery ¿cómo no anticiparnos los vinculados por el idioma, las costumbres y los defectos, para no quedarnos a la extrema retaguardia del reajuste mundial, de la transfiguración del orbe que se avecina, cada hora, cada minuto más y más?

La independencia de Cuba, no fué un salto en las tinieblas como creían los autonomistas, entre los que tuve el honor de contarme desde mi primera juventud habiendo tenido ya la distinción de figurar, primero como candidato a la Diputación a las cortes de España, por el distrito de Güines y después como Senador, en el Parlamento insular, salvo el tiempo, en que fuí separatista cabalmente porque creía que la libertad de Cuba sólo podría lograrse con la independencia concedida por España de lo que no pude convencer al Ministro español señor Canalejas, que carecía de visión: los españoles de entonces no nos creían.

¡Qué nos crean hoy!

Hoy Cuba es el broche de contacto y unión de los dos grandes poderes del porvenir: el poder español y el poder anglo-sajón.

De pié señores. ¡Viva la Francia eterna, viva Cuba libre y viva la más grande España, que empezará en la punta delantera de la Tierra del Fuego, en el Hemisferio Austral y terminará en Finisterre.

He dicho.

Gabriel CAMPS.

Mañana: **LA FORMACION DE UNA CLASE TERRATENIENTE CUBANA**, por **Ramiro Guerra.**

LA ACTUALIDAD

HUMO, LAS GLORIAS DE LA VIDA

Los grandes periódicos no mencionan ya el nombre de Lindbergh con el estrépito y la constancia de estos días recientes. Ayer ¡ni una línea por cable a propósito del intrépido aeronauta!

Perdido entre las muchedumbres de Nueva York.

"Pasad, pasad, y en óptica ilusoria,
otras jóvenes almas engañad,
macaradas imágenes de gloria,
coronas de oro y de laurel, pasad."

Así cantó Espronceda, que supo de las amarguras de la vida.

¡Humo! He aquí la real consistencia de las pompas humanas.

Ved este ejemplo...

Lindbergh, menospreciado; Lindbergh, admirado; Lindbergh, aclamado; Lindbergh, olvidado...

"Que humo las glorias de la vida son"...

Oh inmensa multitud de New York que marchas en todo tiempo presurosa, suma y compendio del rebaño humano, ¿hacia dónde te diriges? ¿Qué oculta fuerza te obliga a correr siempre con una constancia frívola, inútil y eterna?

Todo es mudable en la tierra. La montaña, el mar, el árbol y el hombre...

Pasarán los años New York, cada vez más gris, cada vez más alta, estará, como ahora, llena de tumulto y de vaivén. Lindbergh, ya viejo, confundido entre la muchedumbre un grano más de arena en este simoun humano, marchará aprisa,—todo lo aprisa que sus piernas puedan—por las grandes avenidas de la ciudad, impasible e indiferente por igual a las hormigas y a los hombres.

Año tras año, perpetuamente, al pie de esos ingentes edificios, se agitarán los mismos dolores, análogas ambiciones, idénticas fugaces alegrías, parecidas ansias y necesidades. Esto es lo eterno y cierto. Y la multitud, aguijoneada por la necesidad, gemirá, año tras año también—a veces delirante y en ocasiones olvidadiza—entre esta misma doble hilera de casas de la gran Babel, poderosas, enormes, que parecen arañar el cielo.

Este cielo del Norte, implacable, infinito y obscuro que finge ser inmortal.

Pero...

El deber cumplido, el heroísmo realizado, la civilización propulsada ¿no quedan acaso vivos, palpitantes y eternos en el seno fecundo de la vida?...

Entonces ¿qué importa? Sobre el humo efímero palpita la luz del sol. Dentro de la multitud inconstante hay un corazón que se renueva. Y al través de los siglos, en lo futuro, otros hombres, nuestros hermanos, recibirán, tal vez sin saberlo, tal vez sin agradecerlo, la herencia feliz de todos estos sacrificios, heroísmos e ingratitudes actuales.

L. FRAU MARSAL

ENSEÑANZA A LO GRANDE · · Por TOVAR

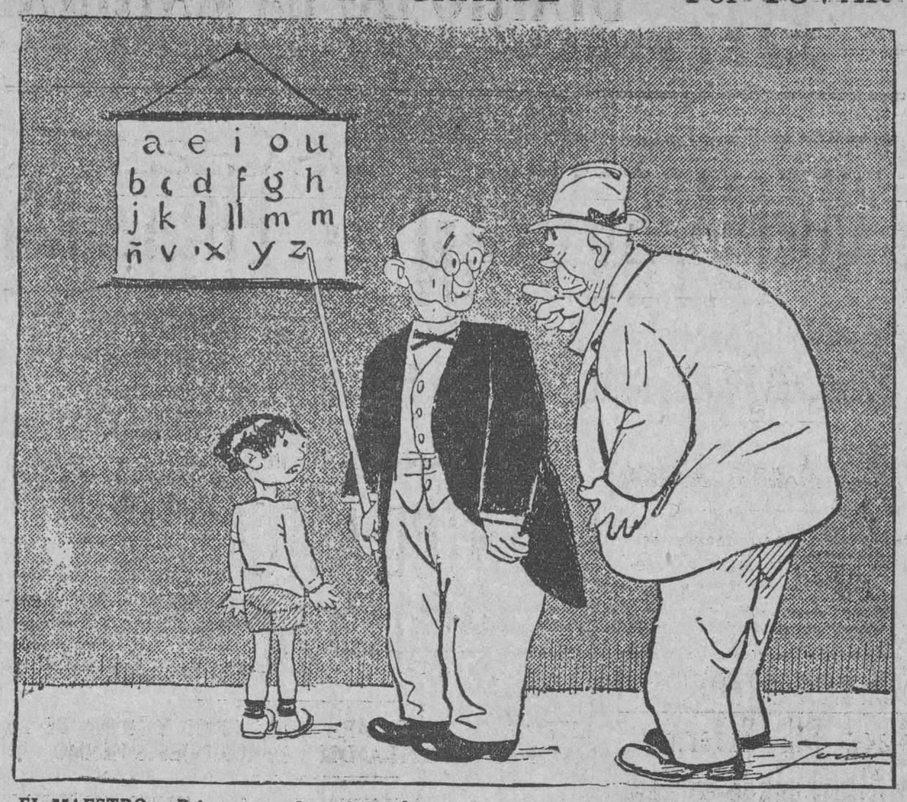

EL MAESTRO.—Primero son las minúsculas, y después pasaremos a las mayúsculas.
EL PADRE.—¡Bueno, nada de minúsculas! Mi chico tiene que aprenderlo todo con mayúsculas. Para eso a su padre le sobra el dinero con que pagar a usted mejor que nadie.

(De "La Voz", Madrid)

DRAMATICO CAMBIO DE GOBIERNO EN RUMANIA

(Por TIBURCIO CASTAÑEDA)

Ni el más sabio Comediógrafo, ni el más hábil tramoyista, preparando una transformación radical de personajes en una pieza de teatro, hubieran podido exceder en interés dramático al cambio de Gobierno efectuado en Bukarest, en que los personajes del drama eran el Rey Fernando de Rumanía, presa de enfermedad que mata, y su primer Ministro General Averescu, que se creía imprescindible, omnipotente y que ya se veía en víspera de ser poderoso Dictador de Rumanía, aun si vivía el Rey.

En otra habitación del Palacio Real se hallaban la Reina, esposa del Rey Fernando, el tantas veces Presidente del Consejo de Ministros Bratiano, omnipotente e inmensamente rico, y su cuñado el Príncipe Stirbey.

El Rey Fernando con una sobriedad de palabras que produjo, sin embargo, el efecto de un golpe de catapulta en el General Averescu, le dijo: "Le he llamado a usted para que entregue la Presidencia del Consejo de Ministros al Príncipe Stirbey, por entender que conviene así al interés de Rumanía y de la Monarquía.

El general Averescu sin esperar ni un instante a que llegase el Príncipe a la Cámara Real, salió de ella y se dirigió al Palacio Presidencial del Ministerio, adonde llegaba pocos instantes después el Príncipe Stirbey.

Un Chambelan había anunciado a la Reina, a Bratiano y al Príncipe Stirbey la salida de Averescu de la Cámara Real, y a ella fueron la Reina y los dos cuñados.

No dice el Comediógrafo las palabras que se cruzaron entre los Reyes y esos dos súbditos, casi personajes reales por su alcurnia, su inmensa riqueza y la enorme influencia que tienen en los Reyes y en el País.

Pero no hay duda que la Reina daría las gracias más sentidas al Rey Fernando por la decisión tomada y el cambio de Gobierno realizado.

En efecto, la Reina María de Rumanía fué la que viendo que el Rey Fernando no tenía cura posible y que su hijo el Príncipe Carol, heredero del Trono de Rumanía, a pesar de habérsele desposeído de ese carácter, en beneficio de su hijo legítimo habido del matrimonio con una hija del Rey Constantino de Grecia, creó un Consejo de Regencia.

Y descontento el Príncipe Carol de esa privación del Trono y hasta de la Regencia, dícese que se acercó al General Averescu para labrar en el ejército una popularidad que le permitiese, con el apoyo de las bayonetas, dar al traste con la Regencia y su Consejo y alzarse él con el Trono de Rumanía.

Pero el público que presenciaba los actos de ese drama como el de todos los países del mundo y especialmente de los países de origen latino, cuyo es también el de Rumanía, han de ponerse del lado del Rey Fernando, de la Reina María, de Bratiano y del Príncipe Stirbey. Del Rey Fernando porque siendo un Hohenzollern no hizo traición a su patria adoptiva, como se la hizo el Rey Fernando de Bulgaria de origen Coburgo-Gotha, viniendo la derrota de Alemania a lanzarlo del trono de Bulgaria, dejando en él a su hijo Boris; mientras que el Rey Fernando de Rumanía ha visto acrecentado su territorio con parte de la Transilvania arrancada a Hungría y con toda la Besarabia, que habiendo pertenecido en un principio a Rumanía la poseía Rusia al estallar la Gran Guerra y pasó a su primitiva Nación Rumana.

La Reina María pudo ser acusada sin razón de veleidades del corazón por algunos periodistas indiscretos y hasta por alguna Revista muy leída como la "Current History" faltando, a mi entender, a la caballerosidad que no sólo merecen las Reinas por serlo, sino por ser mujeres; pero no hay duda de que es genial, porque siendo madre del Príncipe heredero Carol, comprendió que la ostentosa multiplicidad de mujeres de que hacía gala ese Príncipe redundaba en profundo perjuicio de la Monarquía, siendo como era un hombre casado, y de ahí el tomar la resolución que debió ser dolorosa para ella, por ser su madre, de desposeerlo de los derechos al Trono que pasaría a su hijo habido con la Princesa griega, su mujer.

Después, y ocupándome ya del General Averscu, hay que observar cómo éste desde el primer día de su Presidencia del Consejo de Ministros se quiso congraciar con el ejército en donde tenía partidarios el Príncipe Carol, debiendo saber que de hecho se colocaba frente al Consejo de Regencia en que estaban condensadas todas las fuerzas vivas de Rumanía; la del Rey Fernando que comprendía su necesidad, al faltar él, por la gravísima enfermedad que viene padeciendo, la de la Reina que, sin duda, con todo el dolor de su alma privaba a su hijo Carol del Trono, para salvar la Monarquía; la de Bratiano, veterano de la política, de inmenso talento, de una gran fortuna adquirida, no en granjerías inconfesables, sino en la compra de yacimientos de petróleo, tan abundantes en Rumanía, que han enriquecido a la Nación y a muchos particulares.

Además ha sido Bratiano el Consejero del Rey, haciéndole ver que aún siendo él un Príncipe alemán, su casamiento con la hija del Príncipe de Edimburgo, hija de la Reina Victoria y tía carnal del actual Rey de Inglaterra Jorge V, la hacía aliada a Rumanía, además de ser latina y que como tal había de correr la suerte de las Naciones aliadas durante la Gran Guerra.

Y como Bratiano siempre gobernó con gran sabiduría, como sus antepasados del propio apellido, de ahí que se haya visto con satisfacción que un cuñado de Bratiano, el Príncipe Stirbey, sea el Presidente del Consejo.

El primer acto de este gobernante ha sido dar libertad a la Prensa que estaba sujta a una severa censura.

Ahora vendrán en Rumanía, en Julio, dentro de pocos días, las nuevas elecciones.

Como paso previo, el nuevo Gobierno ha suspendido los Prefectos o Gobernadores de las Provincias, encargado del mando de ellas a los Sub Prefectos, debiéndose esta enérgica medida a que el General Averescu contaba con los Prefectos para declararse Dictador.

La creencia general en Rumanía es que el actual Gobierno del Príncipe Stirbey hará las elecciones y que luego será Presidente del Consejo Jon Bratiano, su cuñado, el anciano político rumano.

El Empréstito que iba a hacer el General Averescu en Alemania, lo hará Stirbey en Londres.

CARTAS DE ALEMANIA

(De nuestro corresponsal)

EL CONFLICTO ANGLO-RUSO Y LA OPINION ALEMANA

La primera noticia de la ruptura de relaciones diplomáticas entre Inglaterra y la Rusia soviética fué recibida en Berlín con una glacial reserva, bajo la cual se ocultaba probablemente un sentimiento de no muy agradable sorpresa. La sorpresa, la reserva y, también, el desagrado son igualmente comprensibles y, desde el ángulo del interés político actual de Alemania, están sobradamente justificados. El conflicto ostensiblemente entre Rusia y la Gran Bretaña, el estado que pudiera llamarse de guerra moral e indirecta entre los dos imperios territoriales mayores del mundo es anterior, de varios años, a la presente ruptura de relaciones diplomáticas. La rivalidad anglo-rusa constituye desde hace ya tiempo —desde que un gobierno conservador sucedió en Londres al gobierno laborista y la política rusa iniciada por Lloyd George fué abandonada y substituída por otra diametralmente opuesta— el motivo más hondo de preocupación política universal. No hay pueblo, no hay estado que a esta preocupación escape y Alemania menos que ninguno.

No hay que hacerse ilusiones. El paso dado por el gabinete Baldwin-Chamberlain oscurece notablemente los horizontes de paz del mundo entero. De nada vale decir —como pone gran empeño en afirmarlo el honorable señor Baldwin— que la ruptura de relaciones diplomáticas y la guerra son cosas distintas. Desde luego. El día primero de agosto de 1914, un periódico de París —no recuerdo exactamente cual— aseguró a sus lectores que "la movilización no era la guerra". Y tuvo razón. Durante veinticuatro horas, por lo menos, tuvo razón. La guerra no estalló hasta el día siguiente. Por fortuna esta vez los plazos son menos urgentes. En lugar de veinticuatro horas podrán ser veinticuatro meses o si és necesario —los ingleses son gente de paciencia — veinticuatro años. Pero mientras las relaciones diplomáticas entre Rusia y Gran Bretaña no se restablezcan, se encontrará el mundo ante la perspectiva de un conflicto armado entre los dos países y cada día más cerca de ella.

De momento se produce, automáticamente, un compás de espera. Para lanzarse, más a fondo aún, en su política antirrusa el gabinete de Londres necesita la aprobación del cuerpo electoral británico. Grandes prisas para ir en busca de esa aprobación el gabinete Baldwin no parece tenerlas y se comprende. Los indicios apuntados por las últimas elecciones parciales hacen aparecer el resultado de una consulta general de los electores ingleses en este momento como dudoso en extremo. El gobierno conservador procurará, por lo tanto (no es seguro, ni mucho menos, que lo consiga) resistir con el actual Parlamento hasta el término de su vida legal. Pero en fin, más tarde o más temprano, dentro de tres meses o —a lo más tardar— dentro de tres años— tendrán lugar en Inglaterra unas elecciones generales en las cuales el problema de las relaciones anglo-rusas ocupará el centro del debate. Si en tales elecciones la coalición, explícita o tácita, de laboristas y liberales obtiene mayoría en el Parlamento y desaloja al partido conservador del poder, la política inglesa se orientará (tratando, claro está, de salvar la cara con negociaciones previas que no serán, ciertamente, fáciles ni breves) hacia el restablecimiento de las relaciones diplomáticas con Rusia. Si el caso contrario se produce, si en la lucha electoral los conservadores triunfan una vez más (y su triunfo, aún cuando en estos momentos no aparezca probable, no ha de considerarse tampoco, en modo alguno, como imposible), entonces...

Entonces las cosas se pondrán mal. Para apreciar con justeza la gravedad del actual conflicto entre Inglaterra y Rusia hay que tener presente este hecho. Se trata de un conflicto que solo tiene dos salidas. La primera es el restablecimiento de las relaciones diplomáticas ahora interrumpidas. Para poder llegar a esta solución es indispensable que la opinión pública británica provoque un cambio de Gobierno y aún entonces el camino a seguir no dejara de ofrecer serios obstáculos. La segunda solución es la guerra, precedida de un período —que puede no ser corto— de lucha indirecta durante el cual cada uno de los dos países en pugna procurará crear al otro, en el campo de la política interior, las máximas dificultades. Mientras la decisión definitiva de la opinión británica está en suspenso, hemos entrado ya, con la ruptura de negociaciones diplomáticas, en la fase preliminar de esta lucha indirecta, lucha en la cual el arma rusa será la intensificación por todos los medios de la propaganda comunista (tanto en la Gran Bretaña misma, como en los puntos sensibles que el imperio británico tiene repartidos por el mundo) y el arma inglesa no podrá ser otra que el cerco económico del imperio soviético. Pero poner este cerco, pero organizar el nuevo bloqueo de Rusia, no es empresa que Inglaterra pueda llevar a cabo por sí sola. No digamos que necesita aliados. Necesita, de momento, colaboradores. ¿Los encontrará? ¿Dónde los encontrará? En estas preguntas, todavía incontestadas, está resumida la gravedad del actual momento político.

En Alemania esta gravedad resulta más palpable que en cualquier otro país de Europa. Alemania ini-

Contnúa en la pág. VEINTICUATRO

EDITORIALES

MOLESTIAS INNECESARIAS

La asociación "España Integral" ha tomado el acuerdo de interceder ante el Gobierno español, a fin de que sean suprimidos los pasaportes para todos los españoles que desde Cuba se dirijan a la Península. En la sesión en que se adoptó ese acuerdo se adujo que una vez terminada la guerra europea fueron suprimidos los pasaportes para los ciudadanos cubanos y norteamericanos que se trasladen de Cuba a los Estados Unidos o viceversa. Se dijo, también, que nuestros conterráneos que se dirigen a Europa no han menester de pasaportes, excepto los que van a España, que es el único país que aún exige ese requisito. Y se afirmó que tratándose de los españoles el pasaporte no tiene razón de ser, porque estos para obtener sus pasajes han de presentar su respectiva cédula, que es una verdadera carta de identificación.

Por vía de aclaración nos parece pertinente consignar que, desgraciadamente, para nuestros conterráneos no se ha suprimido el pasaporte, bien sea que hayan de dirigirse a los Estados Unidos o a cualquier otro país. Lo que se ha suprimido es sencillamente el visado de los pasaportes, en reciprocidad a la conducta de determinados países que han abolido ese requisito. Por lo demás, subsiste la obligación imprescindible de proveerse de la partida de bautismo, el certificado de inscripción en el Registro Civil o la carta de ciudadanía cubana, para todos nuestros ciudadanos que hayan de viajar fuera de Cuba.

El pasaporte no es realidad más que un requisita engorroso que origina innúmeras molestias. En la reciente reunión del Tercer Congreso Comercial Panamericano, el delegado del Brasil propuso una resolución a fin de que en todos los países americanos se simplificaran los requisitos que se exigen para los pasaportes, requisitos creadores de no pocos obstáculos a los viajes comerciales. La proposición del delegado brasileño, que el Comité directivo del Congreso no discutió, con el pretexto de que afectaba a la legislación de varios países, entrañaba, sin duda, una cuestión no sólo de excepcional interés para el comercio sino también para las relaciones internacionales de todo género, sobre todo en esta época en que tanto se ponderan las ventajas del acercamiento, el intercambio recíproco y la mutua cooperación entre naciones y pueblos.

Entre nosotros la exigencia del pasaporte ha venido a cercenar una de las prerrogativas que la Constitución reconoce a nacionales y extranjeros. "Toda persona —dice el artículo 29 de nuestro Código Fundamental —podrá entrar en el territorio de la República, salir de él, viajar dentro de sus límites y mudar de residencia, sin necesidad de carta de seguridad, pasaporte y otro requisito semejante, salvo lo que se disponga en las leyes sobre inmigración y las facultades atribuidas a la autoridad en casos de responsabilidad criminal". En los albores de nuestra vida nacional cuando una atmósfera de idealismo en torno a las libertades ciudadanas saturaba las actividades de los legisladores cubanos, el Congreso, a iniciativa del general Loynaz del Castillo y velando por la fuerza de los principios anteriormente consignados, expidió una ley que expresamente prohibía la expedición de pasaportes.

Fué la guerra europea, con su fatal secuela de restricciones a las libertades públicas, la que revivió con la exigencia de los pasaportes una práctica que ya estaba abolida en los principales países civilizados. Recientemente, a propósito de la inmigración fraudulenta, hemos leído en un colega argentino la observación de que generalmente los inmigrantes por distintos conceptos indeseables tienen siempre sus documentos en regla. El hecho no constituye una peculiaridad de este o aquél país, sino una práctica corriente. Lo que para las personas honestas resulta molestia engorrosa es para la gente maleante una necesidad. De ahí que el pasaporte, como carta de identificación, sea de una eficacia muy relativa y sólo tenga positiva virtualidad como instrumento de exacción fiscal.

Es esta última circunstancia la que parece influir en la persistencia de medidas excepcionales explicables en tiempos de guerra, en una era en que por todas partes se exalta el espíritu de aproximación y cordial inteligencia entre naciones y pueblos. Las restricciones a las libertades públicas son como los impuestos: una vez establecidas y toleradas, los gobiernos se encariñan con las medidas de excepción y tienden a darles consistencia definitiva. En el caso concreto de los españoles y cubanos que se trasladen de Cuba a España o viceversa, la exigencia del pasaporte es un daño que se inflige a la intensificación del sincero y acendrado hispanocubanismo que brota espontáneo como sentimiento popular. En otro orden de consideraciones, los pasaportes constituyen sencillamente un semillero de molestias innecesarias, cuya supresión no amenguaría en un ápice la efectividad de la vigilancia policiaca sobre aquellos viajeros que requieren ese género de precauciones, como no la amenguaba antes de que las repercusiones morbosas de la gran guerra difundieran como principio de seguridad y defensa social la conveniencia de restringir o suprimir las libertades públicas.

A TRAVES DE LA VIDA

POR HECTOR DE SAAVEDRA

Mayo 27.

Hay un refrán, francés, que dice: "Dime como caminas y te diré quien eres". Es una ligera variante del nuestro que reza: "dime con quien andas", porque según la compañía que se tenga, entre nosotros, ello nos induce, a formar un justo concepto de la persona. Pero el dicho francés parece referirse a aquello de que "por la forma se aprende el todo" y "verde y con asa... etcétera etcétera.

Esta nueva divisa psicológica que pretende conocer el carácter del individuo por la manera de su andar, pudiera aplicarse con fruto si nos advirtiera, al ver posar sus plantas un banquero, cuando es que iba a levantar el pie. Pero todos estos conocimientos son teóricos porque nunca he visto, por ejemplo,predecir conforme a la frenología, cuando va a cometer un crimen una cabeza netamente de asesino.

No se llega del primer golpe, evidentemente, a una tan gran virtuosidad; en esta nueva ciencia como en todas las otras es preciso principiar por el principio. Debe saberse que hay cuatro clases de pasos sin contar los "trancados." Los pasos menudos y precipitados pertenecen a las gentes superficiales, al género ambiguo, a los pesimistas y a los intelectuales, de tal modo, que al ver a un quidam aproximarse en esta forma puede usted estar seguro de que es un imbécil o. . . un pensador.

Los pasos pequeños y lentos indican las almas simples y serenas, y también, si no me engaña la memoria los enfermos, jóvenes e interesantes, porque así lo asegura Millevoye en su poema "La caida de las hojas."

Los grandes pasos, dados con lentitud demuestran la voluntad reflexiva, el cálculo fatal: me parece que también deben indicar que la persona que los ejecuta tiene las piernas largas y que no está de prisa.

Los pasos rápidos, las zancadas y la precipitación indican el ardor, la decisión, el espíritu batalloso y la propensión combativa. Todo aquel que corre para alcanzar el tren puede ser juzgado por lo menos, en una de estas cualidades.

Se nos asegura que las personas astutas, traidoras, diplomáticas e intrigantes describen, al andar curvas sinuosas; los ríos, como el Sena, pongo por caso, deben ser pérfidos si se juzga por el número de vueltas que da como una madeja.

Los audaces y los enérgicos adelantan el pie, con decisión. También los ponen en polvorosa con el mismo espíritu; los indecisos se balancean, como los barcos que son seres que jamás tienen un carácter fijo, como los ferrocarriles; los melancólicos arrastran los pies. A los ochenta años este es un signo fatal que siempre ocurre. Las gentes mal educadas los ponen sobre la mesa o los cruzan agarrándolos por el tobillo. Esta es una costumbre que tienen los que piensan sin duda que el pie se les va a escapar y lo sujetan por el cuello. ¿Qué más? Los tímidos no saben donde ponerlos y les ocurre lo que sucedería a muchos con las manos si los pantalones no tuvieran bolsillos donde meterlas.

En fin que en el ánimo de descubrir y con el propósito de conocer a una cosa tan complicada como el nombre, se pretende penetrarlo examinando sus modales, sus gustos y su psicología. Yo estaba entusiasmado, hace muchos años, con uno de nuestros más delicados poetas. Logré conocerlo y lo ví de cerca, demasiado de cerca para mis ilusiones, porque era el ser más prosaico y vulgar que he conocido después de la alpargata. Ahora mismo me he tratado, en una intimidad forzada, de varios días, con un diplomático, literato y poeta. No le he oído expresar una idea que no fuera común y en cambio declaró que le aburre la música (¡a un poetal) y que valía la pena de embarcarse por la buena comida que daban a bordo. Eso sí, engullía como cuatro, vestía de la Samaritana y a la hora de mostrarse generoso dió para la tombola su tomo de versos.

No me he fijado como caminaba este sujeto pero en verdad no he necesitado, en este como en otros casos, mucho psicología para penetrar en los individuos. Los refranes suelen contradecirse pero hay un pensamiento que es una verdad como un templo: "No hay sentimiento bien oculto que la conducta no revele". Esto es tan cierto que ni aun con la verdad se logra engañar a los demás. Ya podrán las gambadas inseguras o las indecisas líneas de las manos pretender una inteligencia siquiera aproximada, pero el estilo, el modo de proceder, la manera de pensar y la conducta, en fin, denunciarán siempre y pondrán en evidencia el que más pretenda disimular sus instintos.

París, 27 de Mayo de 1927.

M.E.C.D. 2016

Mc Graw Dejará la Dirección de los Giants en la Próxima Temporada

HOY JUEGAN LOS URUGUAYOS CON EL EQUIPO DE LA JUVENTUD ASTURIANA

Ted Lyons es el Mejor Pitcher con 12 Victorias y dos Derrotas

ROGER HORNSBY SERA MANAGER DE LOS GIGANTES DE NEW YORK

Así lo hizo público ayer John McGraw antes de celebrarse el juego con los Cardenales

SAN LUIS, junio 15 (A. P.)—Roger Hornsby, ex manager del San Luis Cardenales y actualmente capitán del New York Gigantes será también manager de éstos después de 1928, cuando John McGraw abandone el control activo del Club. El propio McGraw, quien ha estado dirigiendo el team desde 1903, hizo hoy el anuncio de esto, poco antes de una fiesta celebrada en honor de Hornsby, quien jugó hoy por primera vez en San Luis desde la Serie Mundial de 1926.

Hablando de sí y de Hornsby, McGraw dijo, en síntesis:

—Me siento cansado y espero abandonar la dirección del Club. Hornsby es el hombre para sustituirme. Todos los Gigantes están conformes con Hornsby, el que ha excedido a todas las esperanzas que teníamos puestas en él. Hornsby es el jugador más notable que he visto en mucho tiempo. Come, habla y piensa en base-ball... Todo lo da a su Club. Si en otros tiempos las carreras de caballos le sedujeron, ese tiempo ya pasó...

Quince mil personas se reunieron en el Parque local de base-ball para aclamar a Hornsby, quien fué ovacionado cuando pisó por primera vez el plate para la práctica de batting.

Animado por el público, Hornsby dió unos cuantos batazos tremendos, que revelaron que tiene el mismo ímpetu que le hizo famoso.

Poco antes de comenzar el desafío Gigantes-Cardenales, mientras el público aplaudía y gritaba, los claxons de los automóviles sonaban y todo elemento de hacer ruido realizaba su parte, el Alcalde Miller entregó a Hornsby un reloj de oro con la inscripción "De los fanáticos de San Luis". Hornsby estrechó las manos de Mr. Miller y terminó la breve ceremonia.

Venció Manolo Alonso

Derrotó a Herbert Shekin, en Filadelfia, con score 6-1; 6-1

FILADELFIA, junio 15. — (AP).—Manuel Alonso, campeón de tennis del Estado de Penssylvania, hizo hoy su primera aparición en el Torneo estatal en que se disoute su título. El notable jugador español derrotó a Herbert Shekin, 6-1 y 6-1.

Black Bill Enfermo y Abandonado en New York en un Hospital

Una carta de Pincho Gutiérrez

Paddy Mullins, quien estaba hecho cargo del peso mosca cubano, le ha vuelto las espaldas y nada escribe de la situación de Black Bill.

Black Bill, nuestro famoso negrito boxeador del peso mosca, que tantos entusiasmos levantara al verlo pelear una y otra vez en esta ciudad donde cuenta con tantos simpatizadores, y de quien siempre hemos estado pendientes en sus bouts por los rines del Norte, se encuentra enfermo y sin recursos en New York, lamentable estado del pugilista que nos da a conocer en la siguiente carta el promotor Pincho Gutiérrez, con cuyas manifestaciones estamos completamente de acuerdo, y esperamos lo estén también los fanáticos que tantas veces tuvieron el placer de dedicar a Black Bill sus aplausos más entusiásticos. He aquí la carta de Pincho:

"Sr. Guillermo Pí.
DIARIO DE LA MARINA.
Estimado amigo:

Una vez más molesto su atención para que publique en sus lefdas planas algo referente al boxeo.

El día 30 de Octubre del año pasado en la ciudad de New York, ante un Notario Público, firmé con Paddy Mullins un contrato por el cual él se haría cargo de Black Bill mientras yo estuviera en esta ciudad, yendo en el negocio a la mitad.

Black Bill ha peleado 9 veces desde esa fecha a hoy, día 16 de Junio, sin que yo haya recibido una sola línea del manager americano, ni del boxer por quien tanto luché.

No hubiera querido mencionar este triste asunto de no haber recibido hoy una carta en la cual me dicen que Black Bill, se encuentra muy enfermo, que tiene que ir a un Hospital y que se encuentra abandonado por su manager americano, sin un solo centavo para atender a sus necesidades.

En honor del mejor boxer cubano de todos los tiempos, quiero que haga público lo siguiente:

Las peleas que bajo mi promotaje se celebrarán el sábado en Arena Colón, las dedicaré a beneficio del pobre muchacho. Todo el dinero que me pueda tocar como promotor lo dedico íntegro y al mismo tiempo, cobraré a toda persona que tenga derecho a un pase gratis la cantidad de un peso, para aliviar en algo al boxer que tan alto puso el nombre de Cuba.

Ruégole acepte pagar su óvolo, que bien poco es y pida a todos los que lleven los pases que dedico a cada periódico acepten el pequeño sacrificio, que es bien poco comparado con el mío. He perdido una enormidad. Podía ganar algo ahora y lo dedico a ayudar al muchacho de quien no he sabido en ocho meses.

Con gracias y perdone la molestia.
Luis Felipe Gutiérrez.

SEGUNDO MATCH INTERNACIONAL

JUVENTUD ASTURIANA Y NACIONAL DE MONTEVIDEO

ESTE MATCH COMENZARA A LAS CINCO Y MEDIA DE LA TARDE, ARBITRANDOLO EL RUBIO JESUS HERMO

Se celebrará esta tarde el segundo match internacional con el equipo uruguayo "Nacional", de Montevideo. Y como contrario tendrán los invasores al team de la Juventud Asturiana que se ha reforzado con dos buenos elementos, con Santos Nosti Polón, del Deportivo Hispano América y con Edelmiro, del Real Club Iberia.

Ya adelantamos ayer la noticia de que Bienvenido no jugaría de delantero, sino de medio ala, pues Valentín se encuentra lastimado y espera estar bien para el próximo domingo vestir el jersey negri-amarillo.

El cuadro que presentará el "Nacional" lo publicamos más abajo. Había la impresión de que Batignani ocuparía su puesto bajo el marco, pero parece que debido al no poderse contar con los servicios de mejores backs, la Delegación del equipo uruguayo ha preferido que sea Mazzali el keeper del segundo encuentro también.

Podremos ver en el juego que se celebrará esta tarde a ese gran duetto de Urdinarán y Scarone que tanto ha dado que hablar a los críticos futbolísticos, muchos de los cuales lo han proclamado como la pareja más formidable que existe. La línea de ataque del Nacional se pensaba anoche que la formaran Urdinarán, Scarone, Haberli, Cea y Saldombide, pero si el manco Castro se encuentra en buenas condiciones para jugar, lo más probable es que refuerce el quinteto de artilleros.

En el match de hoy seguramente que se ha de jugar mucho más limpio que en el anterior. El referée que actuará en el partido de esta tarde, el Sr. Jesús Hermo, se distingue precisamente en no permitir el juego duro. Y esto seguramente será del agrado de la afición y también de los mismos jugadores, pues la violencia en el futbol no conduce a nada bueno.

A las cuatro de la tarde comenzará el programa futbolístico con un simpático partido entre equipos infantiles. Pero el match de la emoción, el de Juventud Asturiana y el Nacional de Montevideo, comenzará a las cinco y media de la tarde, y comenzará tan tarde para que puedan presenciarlo los fanáticos sin desatender sus negocios.

NACIONAL

MAZZALI

URDINARAN, D. FERNANDEZ

QUEIROLO, L. FERNANDEZ, GHIERRA

URDINARAN, SCARONE, HABERLI, CEA, SALDOMBIDE

Referee — J. Hermo

GACHA, AVELINO, EDELMIRO, POLON, CASIELLES

MIERES, CANDASU, BIENVENIDO

GOYO, CONSTANTE

AMADOR

JUVENTUD

La Copa "Royal Hunt"

Fué ganada por el caballo "Asterus", que estaba cotizado diez a uno

ASCOT, Inglaterra, junio 15. — (AP). —"Asterus", el caballo de M. Boussac, ganó la Copa Royal Hunt, una de las principales en las carreras de la Semana de Ascot. "Priory Park", propiedad de J. B. Joel, quedó en segundo lugar, y "Delius", de la cuadra de Reid Walker, en tercero. El número de caballos que corrieron fué de veintinueve.

Asterus, hijo de Teddy Otu y de Astrella, ganó por un cuello, separando esta misma distancia a los caballos que llegaron en segundo y tercer lugares. Las apuestas fueron: Astreus, 10 a 1; Priory Park, 25 a 1; y Delius, 9 a dos.

Zoilo Saldombide, extremo izquierda del equipo "Nacional", de Montevideo, que jugará en el match de esta tarde. Este jugador fué una de las sensaciones en los Juegos Olímpicos de París en 1924

SID TERRIS KNOCKED-OUT A GOLDSTEIN EN EL PRIMER ROUND

Sammy Baker ganó por k. o. técnico sobre Hudkins; Jackie Fields perdió por decisión con Louis Kid Kaplan y Wallace le ganó la decisión a Petrole

EL CORONEL LINDBERGH PRESENCIO LOS ENCUENTROS

POLO GROUNDS, Nueva York, junio 15. — (AP). — Levantándose después de haber sido tumbado durante un conteo de nueve segundos, por una tremenda derecha a la barba, Sid Terris, el gran light neoyorquino, noqueó a Rube Goldstein con un derechazo a la mandíbula, en el primer round de su bout de seis, celebrado aquí esta noche, a beneficio de la Beneficencia de los Niños Católicos. Terris pesaba 133 libras y Goldstein 138 y media.

La gran velocidad de Rube llevó la mejor parte al principio, hasta conectarel derechazo que tumbó a Terris por nueve segundos.

Apenas se había repuesto Terris del golpe, cuando a su vez conectó con la quijada de Rube y envió a éste a la lona definitivamente. Goldstein fué llevado a su esquina, donde estuvo sin sentido varios minutos.

Sammy Baker, soldado de Mitchell, Field, se anotó una victoria sensacional, por k. o. técnico, en siete rounds, con Ace Hudkins. Los pesos eran: Hudkins, 146, y Baker 144 y media.

Hudkins fué vapuleado terriblemente y el referee tuvo que suspender el el bout en el séptimo episodio para evitarle castigo inútil. En aquellos momentos Ace tenía un ojo cerrado y sangraba mucho.

Jackie Fields debutó peleando con Lous Kid Kaplan, diez rounds, muy lentamente, perdiendo por decisión.

Kaplan dominó en todo el bout.

Billy Wallace la ganó la decisión a Billy Petrole, en diez rounds.

El coronel Charles A. Lindbergh asistió a la pelea, siendo ovacionado por los cuarenta mil espectadores. Ace Hudkins, de quien es muy amigo Lindbergh, regaló a éste unos magníficos guantes de pelea.

Harrison Johnston es el Leader Entre los Golfistas del Torneo

Se ha puesto en el primer lugar arrollando a los maestros, con habilidad y táctica

OAKMONT, Estado de Pennsylvania, junio 15. — (AP). — Hoy continuaron en los links de golf de esta población los matches del Campeonato Abierto de los Estados Unidos. Y la nota saliente fué la embestida triunfal del joven Harrison Johnston, un amateur de Minneapolis, quien arrollando a los maestros se puso en primer lugar, dando una demostración única de habilidad y de táctica.

Sumando las proezas de ayer, primer día del Torneo, a las de hoy, Johnston ha hecho 147 puntos, lo que le pone en primer lugar entre los torneistas. Con esta anotación Johnston se mantiene delante de su más peligroso rival, Gene Sarazen, campeón de 1922, aumentando también en seis strokes su ventaja sobre Bobby Jones, el campeón actual.

Detrás de Sarazen terminó el día en tercer lugar Tom Armour, el que también dió una demostración magnífica de destreza.

Walter Hagen, otro de los golfistas famosos en todos los Estados Unidos, quedó empatado en cuarto lugar con Harry Cooper, de Los Angeles.

En la jornada de hoy solamente quedaban seis de los nueve profesionales ingleses invasores del Torneo.

La siguiente lista da la situación general de los torneistas, de acuerdo con los resultados de hoy, para el round final, que se celebra mañana:

Harrison R. Johnston, Minneapolis, 147.
Gene Sarazen, Flushing, N. Y., 148.
Tommy Armour, Rockville, MD., 149.
Harry Cooper, Los Angeles, California, 150.
Walter Hagen, Pasadena, Filadelfia, 150.
Harry Hampton, Memphis, Tenn., 151.
Fred Baroni, Grafton, Pa., 152.
Bill Mehlhorn, New York City, 152.
Leo Diegel, White Plains, New York, 152.
Archie Compston, Great Britain, 153.
Robert T. Jones, Atlanta, Ga., 153.
J .M. Barnes, New Rochelle, New York, 153.
Eddie Loos, Glencoe, Ills, 153.
MacDonald Smith, Great Neck, New York, 154.
P. O. Hart, Marietta, Ohio, 154.
Emmett French, Southern Pines, N. C., 154.
Johnny Farrell, Mamaroneck, New York, 154.
Bobby Cruickshank, Purchase, New York, 155.

Charley Root Ganó su Décimo Primer Juego Derrotando al "Fila"

En el noveno inning aflojó el brazo y fué cuando le vinieron a anotar

CHICAGO, junio 15. — (AP)—Charley Root se apuntó hoy su décima primera victoria de la temporada, cuando el Chicago apaleó a dos pitchers del Filadelfia y ganó el juego por score de 12 a 5, dando también los Cubs su décima primera victoria consecutiva.

Los visitantes estuvieron en blanco, con cinco diseminados hits, hasta el noveno inning, en el que Root aflojó la mano y los Phillies le dieron seis hits y anotaron sus cinco carreras.

Score:

PHILADELPHIA

	V.	C.	H.	O.	A.	E.
Sand, 3b.	5	0	0	1	2	0
Spalding, lf.	4	1	2	2	0	1
Williams, rf.	4	1	1	0	0	0
Wrightstone, 1b	4	0	0	10	0	0
Leach, cf.	4	1	2	2	1	1
J. Wilson, c.	3	0	0	4	1	0
O'Donnell, c.	1	0	0	1	0	0
Thompson, 2b.	4	1	2	2	2	0
Cooney, ss.	4	1	2	1	4	0
Willoughby, p	0	0	0	0	1	0
Ulrich, p.	3	0	1	1	3	0
Scott, a.	1	0	1	0	0	0
Mokan, b.	0	0	0	0	0	0
Totales.	37	5	11	24	14	2

a Bateó por Ulrich en el 9o.
b Corrió por Scott en el 9o.

CHICAGO

	V.	C.	H.	O.	A.	E.
Adams, ss.	5	2	3	2	2	0
Pick, 3b.	2	1	0	0	0	0
Webb, rf.	4	2	3	4	0	0
L. Wilson, cf.	4	2	1	2	0	0
Stephenson, lf	3	2	1	1	0	0
Grimm, 1b.	5	2	4	10	1	0
Hartnett, c.	5	1	4	5	1	0
Beck, 2b.	4	0	2	3	4	0
Root, p.	4	0	0	0	0	0
Totales	36	12	18	27	8	0

Anotación por entradas:
Philadelphia. . 000 000 005— 5
Chicago. . . . 512 002 02x—12

SUMARIO:

Two base hits: Stephenson, Hartnett, Webb, Leach. Three base hits: Adams; Cooney; Hartnett. Sacrifices: Pick 2. Double plays: Cooney a Thompson a Wrightstone 2; Ulrich a Wrightstone. Quedados en bases: Philadelphia 5; Chicago 8. Bases por bolas: Willoughby 2; Ulrich 4. Struck out: Ulrice 3; Root 5. Hits: Willoughby 4 en 2-3; Ulrich 14 en 7 1|3. Wild pitcher: Willoughby 2; Root 1. Pitcher perdedor: Willoughby. Umpires: Rigler, Jorda y Hart. Tiempo: 1:52.

RESULTADOS DE LOS JUEGOS DE AYER EN LAS GRANDES LIGAS

LIGA NACIONAL

Brooklyn 2; Cincinnati 1.
Pittsburgh 7; Boston 4.
Chicago 12; Filadelfia 5.
San Luis 5; New York 0.

LIGA AMERICANA

z Chicago 6; Filadelfia 4.

San en Boston (lluvia).

ESTADO DE LOS CLUBS

LIGA NACIONAL

	Pittsburgh.	Chicago.	San Luis.	New York.	Brooklyn.	Boston.	Filadelfia.	Cincinnati.	Ganados.	Average.
Pitts.	x	6	5	6	3	2	3	8	33	660
Chi	4	x	3	5	8	4	3	6	33	635
S. L.	4	4	x	2	4	3	4	9	30	600
N. Y.	2	1	2	x	4	6	6	5	26	500
Bro	4	0	2	6	x	6	4	4	26	456
Bos	0	2	4	2	6	x	4	1	19	413
Fila	2	2	2	3	6	2	x	2	19	388
Cin	1	4	2	2	0	4	6	x	19	352
Pdos.	17	19	20	26	31	27	30	35		

LIGA AMERICANA

	New York.	Chicago.	Filadelfia.	Washington	Detroit.	San Luis.	Cleveland.	Boston.	Ganados.	Average.
N. Y.	x	5	9	5	4	4	4	5	36	679
Chi	2	x	3	3	8	9	3	5	33	589
Fila	3	2	x	6	4	5	2	7	29	547
Was.	6	3	1	x	2	2	4	8	26	520
Det	1	4	2	1	x	1	9	6	24	471
S. L.	0	4	3	4	1	x	6	6	24	471
Cle	3	3	4	2	6	6	x	0	24	444
Bos	2	2	2	3	2	0	2	x	13	260
Pdos.	17	23	24	24	27	27	30	37		

JUEGOS PARA HOY

LIGA NACIONAL

Boston en Pittsburgh.
Filadelfia en Chicago.
Brooklyn en Cincinnati.
New York en San Luis.

LIGA AMERICANA

Chicago en Filadelfia.
San Luis en New York.
Detroit en Washington.
Cleveland en Boston.

Bateando Cuatro Hits el Brooklyn Venció a los Rojos del "Cinci"

Félix hizo la carrera decisiva corriendo de primera a home con un hit

CINCINNATI, junio 15.—(AP)—Dazzy Vance ganó hoy la decisión del duelo de pitchers con Eppa Rixey, venciendo el Brooklyn al Cincinnati por score de 2 a 1. Todas las carreras se hicieron en el séptimo inning, iniciando el ataque Partridge con un doble, llegando a tercera con un sacrifice de Carey y a home con otro sacrifice de Herman. Felix llegó a primera debido a un fumble de Dressen y Butler singleó al left, llegando Felix a home desde la primera base. En la mitad de los locales en ese inning, lograron hacer su única carrera con dobles de Walker y Critz.

BROOKLYN

	V.	C.	H.	O.	A.	E.
Statz, cf.	4	0	0	2	0	0
Partridge, 2b.	4	1	2	3	5	0
Carey, rf.	3	0	0	1	0	0
Herman, 1b.	3	0	0	9	1	0
Félix, lf.	3	1	0	2	1	0
Butler, ss.	3	0	2	2	3	0
Barrett, 3b.	3	0	0	0	3	0
Deberry, c.	3	0	0	8	0	0
Vance, p.	3	0	0	0	1	0
Totales.	29	2	4	27	14	0

CINCINNATI

	V.	C.	H.	O.	A.	E.
Dressen, 3b.	3	0	0	0	2	1
Christensen, cf.	4	0	1	1	0	0
Pipp, 1b.	3	0	1	14	1	0
Walker, rf.	2	1	1	5	0	0
Allen, lf.	2	0	0	1	0	0
Luca, a.	1	0	0	0	0	0
Zitzmann, lf.	0	0	0	0	0	0
Hargrave, c.	4	0	2	1	1	0
Critz, 2b.	4	0	1	1	3	0
Wanninger, ss	3	0	0	2	6	0
Rixey, p.	2	0	0	1	2	0
Picinich, b.	1	0	0	0	0	0
Nehf, p.	0	0	0	0	0	0
Totales.	29	1	6	26	15	1

a Bateó por Allen en el 7o.
b Bateó por Rixey en el 8o.
Sólo aparecen 26 outs porque Partridge fué out por bola bateada.

Anotación por entradas:
Brooklyn. . . . 000 000 200—2
Cincinnati. . . 000 000 100—1

Two base hits: Partridge Pipp, Walker, Critz. Sacrifices: Carey, Herman, Zitzman. Double plays: Barrett, Partridge y Herman; Butler, Partridge y Herman. Struck out: Vance 7; Rixey 1. Bases por bolas: Vance 4. Hits: Rixey 4 en 8; Nehf 0 en 1. Pitcher perdedor: Rixey. Quedados en bases: Brooklyn 2; Cincinnati 5.

Ganan los Cardenales

Les propinaron un collar de nueve argollas a los Gigantes de McGraw

SAN LUIS, Junio 15.—(A. P.)—Los Cardenales celebraron el regreso de Rogers Hornsby a la ciudad de San Luis, capitaneando a los Gigantes del Nueva York, dándoles a éstos una espesa lechada en el juego de hoy por score de 5 a 0. Jess Haines contuvo a los visitantes en dos hits, que fueron singles dados por Roush y Jackson. Fué la sexta derrota consecutiva para el Nueva York y el décimo triunfo de Heines en trece juegos.

Los Cardenales se adelantaron con un rally de tres carreras en el primer inning, en el que figuró un jonrón por Southworth con Bottomley en base. Grimes se retiró a favor de Songer en el segundo inning y tuvo después una controversia verbal con el umpire Readon sobre el conteo de las bolas y strikes, resultando con la expulsión de Grimes del terreno.

Una banda de música recibió a Hornsby en los terrenos y después los fanáticos de San Luis le regalaron un reloj, antes de empezar el juego.

LOS PIRATAS SE DESHACEN DEL PITCHER JOE BUSH

PITTSBURGH, junio 15. — (AP). —Bullet Joe Bush, pitcher veterano de las Ligas Mayores, recibió hoy el release incondicional del Pittsburgh Piratas.

Todos los clubs de las dos ligas dieron waivers por sus servicios, y Bush es ahora agente libre. De acuerdo con la ley de los diez años, Bush no puede ser enviado a las Menores.

Le Dieron Doce Hits a Carmen Hill Pero Ganó a los "Braves" 7 por 4

Este ha sido el octavo triunfo consecutivo del pitcher de los espejuelos

PITTSBURGH, junio 15.—(AP)—Carmen Hill, el pitcher pirata de espejuelos, ganó hoy su octava victoria consecutiva, derrotando a los Braves del Boston por score de 7 a 4. No obstante, Hill recibió doce hits. Robertson había contenido a los líders de la Liga hasta el quinto inning, en que Harris dió un doble y anotó por single de L. Waner. En el sexto anotaron dos más y Robertson fué sustituído por un bateador emergente. Edwards le relevó, pero duró solamente dos tercios de un inning, en el que los Piratas le anotaron cuatro carreras. Goldsmith terminó el juego por el Boston.

BOSTON

	V.	C.	H.	O.	A.	E.
Moore, 2b.	5	1	3	3	3	0
Richbourg, rf.	5	1	2	2	0	0
Welsh, cf.	5	0	2	3	0	0
Farrell, 3b.	5	0	2	2	1	0
Fournier, 1b.	4	0	0	10	0	0
Hogan, c.	4	0	1	0	0	0
Brown, lf.	4	0	0	3	0	0
Bancroft, ss.	3	0	0	1	5	0
High, c.	1	0	0	0	0	0
Robertson, p.	2	0	1	0	0	0
J. Smith, a.	1	1	0	0	0	0
Edwards p.	0	0	0	0	1	0
Goldsmith, p.	0	0	0	0	0	0
Burrus, b.	1	1	1	0	0	0
Totales.	40	4	12	24	10	0

a Bateó por Robertson en el 7o.
b Bateó por Goldsmith en el 9o.
c Bateó por Bancroft en el 9o.

PITTSBURGH

	V.	C.	H.	O.	A.	E.
L. Waner, cf.	4	1	1	2	0	0
Rhyne, 3b.	4	1	1	3	3	0
P. Waner, rf.	5	1	2	1	0	1
Wright, ss.	3	1	1	0	1	0
Grantham, 2b.	4	1	1	2	2	1
Barnhart, lf.	3	1	1	4	0	0
Harris, 1b.	4	0	3	7	1	0
E. Smith, c.	4	0	0	6	0	0
Hill, p.	3	0	2	1	1	0
Totales.	34	6	12	27	8	2

Boston. . . . 000 000 103—4
Philadelphia . 000 012 40x—7

Two base hits: P. Waner, Farrell, Harris, Hogan, Barnhart. Three base hits: Richbourg. Base robada: Grantham. Sacrifices: Hill, Wright. Quedados en bases: Boston 9; Pittsburgh 8. Bases por bolas: Robertson 1; Edwards 2. Struck out: Hill 5. Hits: Robertson 7 en 6; Edwards 4 en 2|3; Goldsmith 1 en 1 1-3. Pitcher perdedor: Robertson. Umpires Klem, McCormick y McLaughlin. Tiempo: 1:51.

Ted Lyons Dejó a los Atléticos en 4 Hits Derrotándolos 6 a 4

En el octavo inning triunfó también como bateador dando un tubey con dos en bases

FILADELFIA, junio 15.—(AP)—El Chicago derrotó a los Atléticos con anotación de 6 a 4, hoy, en el primer juego de la serie y se afianzó en el segundo lugar de la Liga Americana. Al Simmons contribuyó a hacer todas las carreras del Filadelfia, al dar un jonrón con las basses llenas en el primer inning, siendo el noveno de esta temporada.

Ted Lyons ganó su duodecima victoria de este año y la novena consecutiva, limitando a los hombres de Mack a sólo cuatro hits y no permitió más ninguno después del tercer inning. Solamente tres de los atléticos llegaron a primera base después del primer inning, y ninguno a segunda.

Lyons tejió su propia victoria dando un triple a Grove en el octavo con dos en bases. Las doce victorias del pitcher del Chicago lo colocan como el mejor de las dos ligas mayores hasta hoy. Sólo ha recibido dos derrotas en esta temporada.

CHICAGO

	V.	C.	H.	O.	A.	E.
Metzler, cf.	5	2	2	4	0	0
Hunnefield, ss.	4	0	1	3	3	0
Barrett, rf.	4	1	3	1	0	1
McCurdy, c.	5	0	2	3	1	0
Falk, lf.	5	0	0	2	0	0
Clancy, 1b.	4	1	1	11	1	0
Kamm, 3b.	4	0	0	2	4	0
Ward, 2b.	4	1	1	1	3	0
Lyons, p.	3	1	1	0	2	0
Totales.	38	6	11	27	14	1

PHILADELPHIA

	V.	C.	H.	O.	A.	E.
Bishop, 2b.	2	1	1	0	4	1
Wheat, lf.	3	1	1	0	0	0
Cobb, rf.	3	1	0	2	0	0
Simmons, cf.	4	1	2	4	0	0
Cochrane, c.	4	0	0	8	0	0
Dykes, 3b.	3	0	0	2	2	0
Collins, a.	1	0	0	0	0	0
Poole, 1b.	3	0	0	10	0	0
Boley, ss.	3	0	0	1	3	0
Quinn, p.	1	0	0	0	0	0
Grove, p.	2	0	0	0	1	1
Totales.	29	4	4	27	10	2

a Bateó por Dykes en el 9o.
Chicago. . . . 101 020 020—6
Philadelphia . 400 000 000—4

Two base hits: McCordy. Three base hit: Lyons. Home run: Simmons. Bases robadas: Barrett; McCury, Ward. Sacrifices: Hunnefield, Double play: Ward, Hunnefield y Clancy. Quedados en bases: Chicago 8; Philadelphia 2. Bases por bolas: Lyons 4; Quinn 2. Struck outs: Lyons 2; Quinn 1; Grove 6. Hits: Quinn 7 en 4 1|3; Grove 4 en 4 2-3. Balk: Grove. Pitcher perdedor: Grove. Umpires: Dinneen y Nallin. Tiempo: 1:53.

NOTAS Y COMENTARIOS DE NUESTRO CONCURSO

A reserva de hacerlo a todos y cada uno de los reclamantes de supuestos aciertos, según las condiciones especiales, queremos advertir a todos los que toman parte en nuestro "Concurso para Viajes de la Serie Mundial" que cuando tengan que acernos alguna reclamación nos remitan al mismo tiempo las relaciones del número de votos mandados para el día a que se refieran y la selección hecha en cada uno de ellos.

Nos será muy difícil resolver las reclamaciones que no vengan en esta forma, porque cada vez es mayor la cantidad de votos que se nos remiten, lo que hace más árdua, más sofocante, más desesperante, si se quiere, la tarea de los escrutinios.

Ernesto García Guzmán, Jatibonico.—Aunque su nombre no apareció en esa lista, atendiendo a su reclamación revisamos nuestro archivo, y ese si que no falla, pudiendo hoy darle la grata noticia de que está usted entre los ganadores.

Rubén Anticó Alvarez, Matanzas.—Si tiene usted algún amigo de confianza en la Habana, dígale que venga por aquí para enseñarle todos sus cupones, que los tenemos a la vista. Ninguno está acertado.

Mario Elgarresta, Cárdenas.—Solamente hemos encontrado uno de sus cupones, hasta ahora, y ese no tiene la solución acertada.

Evaristo Valdés, Central Jagüeyal.—De usted si tenemos todos los cupones a la vista. Ni uno sólo está acertado. Eso de que aún con derecho no nos molestará, si nos molesta mucho. Porque nos es que "aigan" —como usted dice—llegado atrasados, sino que no tienen señalados los ganadores. Por lo demás las reclamaciones nunca nos molestan y las indicaciones siempre las gradecemos.

Miguel Rodríguez, Víbora.—También tenemos sus cupones; venga por aquí para que vea que no acertó. Hemos arreglado el error en su dirección y le damos las gracias por las amables frases que nos dedica.

Mario Fraga, Céspedes.—Revisamos sus cupones. Usted no acertó.

Francisco García, Zaza del Medio.—Muy pronto publicaremos esa lista. Sus cupones de ese día no llegaron aquí. Reclame al Correo, que pudiera ser que la carta esté detenida por mala dirección.

Miguel Ortoll, Cárdenas.—Usted debe reclamar al correo.

Manuel Món, Matanzas.—Lo mismo le decimos.

Teodoro Calancha, Caibarién.—Y a usted igual.

Héctor Santana, Bayamo.—Un sólo cupón de los suyos se acerca a la selección triunfadora; pero además de no haber acertado llegaron todos sus votos con retraso.

LA PANTERA DE CAMAJUANI PELEARA EL 26 EN LIMA

LIMA, Junio 15.—(U. P.)—El peruano Alexis Rely, campeón aud-americano del peso completo-ligero, peleará el 26 de este mes contra el cubano Clemente Sánchez en un match a diez rounds.

PAULINO UZCUDUN CONTINUA SUSPENDIDO

NUEVA YORK, junio 15.—(AP). — La Comisión Atlética del Estado de Nueva York negó hoy nuevamente la petición hecha por Tex Rickard, mediante el matcheador de peleas del Madison S .Garden, Jess McMahon, de que Paulino Uzcudun, el campeón español de Europa, sea repuesto entre los heavies elegibles. El español fué suspendido al solicitarlo la Comisión de Massachusetts, por no haber cumplido un matc hen Boston contra Ed Keely.

DIARIO DE LA MARINA

CONCURSO SERIE MUNDIAL DE BASE-BALL

CUPON-PROGRAMA

DE LOS JUEGOS QUE SE CELEBRARAN EL

JUEVES 28 DE JUNIO

LIGA NACIONAL		LIGA AMERICANA	
BOSTON en NEW YORK	☐	DETROIT en CHICAGO	☐
CINCINNATI en SAN LUIS	☐	SAN LUIS en CLEVELAND	☐
FILADELFIA en BROOKLYN	☐	WASHINGTON en FILADELFIA	☐
☐	☐	NEW YORK en BOSTON	☐

Señale con una cruz las casillas de los Clubs que usted estime deben resultar vencedores.

NOMBRE Y DOMICILIO DEL CONCURSANTE

Sr.. . . . .

Calle.. . . . No.. . . .

Ciudad o Pueblo.. . . . .

Se suplica nombre, dos apellidos y letra clara.

Contamos con un magnífico servicio de repartidores en el Vedado. Suscríbase: llame al M-8404.

M.E.C.D. 2016

RELAMPAGO SAGUERO HACE TRAINING DESDE AYER EN EL RING DE ARENA COLON

DECLARA JACK DEMPSEY QUE SE ENCUENTRA EN LA MEJOR FORMA

EN CIENFUEGOS SE CELEBRARAN REGATAS DE CANOAS EL PROXIMO 17 DE JULIO

SE EFECTUARAN REGATAS DE CANOAS CONVOCADAS PARA EL 17 DE JULIO EN CIENFUEGOS

Se discutirá la copa Cienfuegos Yatch Club pra shells de cuatro remos y otra de single scull libre en opción a trofeos de plata

EL PLAZO DE INSCRIPCION VENCE EL 15 DE JULIO

El Cienfuegos Yacht Club se decide valientemente a convocar para regatas de remos este año, las que tendrán efecto en aguas de "Revienta Cordeles" el día 17 de julio. Se discutirá la hermosa copa de plata CIENFUEGOS YACHT CLUB, en la que ya tienen grabada una victoria el Habana Yacht Club y el Vedado Tennis Club, quedando en propiedad del club que la grabe tres veces.

Después de los gastos hechos en las regatas de vela en opción del Campeonato Nacional de Star Class, que tuvieron lugar en sus aguas los días 20, 21 y 22 del pasado mes de mayo, creíamos difícil que a la entusiasta sociedad de la Perla del Sur le quedaran bríos para esta nueva jornada, la que celebra regularmente todos los años por esta fecha. Felicitamos a los muy deportistas cienfuegueros por sus arrestos y nunca desmentidos entusiasmos por los sports náuticos. A continuación damos la convocatoria:

"El CIENFUEGOS YACHT CLUB convoca por este medio a todos los clubs amateurs de Cuba inscritos en la Unión Atlética de Amateurs de Cuba para las regatas de remos que se efectuarán en la Bahía de Cienfuegos el día 17 de julio de 1927, de acuerdo con las siguientes bases:

Primera: Las regatas serán dos:
a) Single scull (libre).
b) Canoas de cuatro remos y timonel tipo shell de libre construcción.

Segunda. Estas regatas se efectuarán el domingo 17 de julio y solamente podrán tomar parte en las mismas los clubs inscriptos en la Unión Atlética de Amateurs de Cuba.

Tercera: La distancia a recorrer para ambas regatas será la de 1.500 metros.

Cuarta: La regata de single scull se efectuará a las ocho a. m. y la de shell de cuatro remos a las ocho y treinta a. m.

Quinta: Los premios que se discutirán en estas competencias son:
a) Trofeo de plata para single scull.
b) Copa "Cienfuegos Yacht Club" para shell de cuatro remos.

El trofeo para el single scull se entregará al Club que la gane una vez. La Copa Cienfuegos Yacht Club fué instituída el año 1925 para ser discutida anualmente en aguas de la Bahía de Cienfuegos, previa convocatoria hecha por el Cienfuegos Yacht Club, inscrita por el Club que la gane en cada año y adjudicada definitivamente al Club que la inscriba tres veces. Dicha Copa tiene las siguientes inscripciones:

1925: Habana Yacht Club.
1926: Vedado Tennis Club.

Sexta: Los clubs que desearen tomar parte en estas competencias deberán solicitar su inscripción por medio de escrito dirigido al Comodoro del Cienfuegos Yacht Club, especificando la clase de regata en que deseen tomar parte, el nombre, edad, peso y estatura de cada tripulante y sus suplentes, así como una certificación del Secretario de la Unión Atlética de Amateurs de Cuba, que acredite que los mismos se encuentran inscriptos en la Unión.

Séptima: Al solicitar la inscripción cada Club designará un delegado y un suplente para que lo represente en el Tribunal de Regata, del que formará parte.

Octava: Cada Club no podrá inscribir más que una sola canoa para cada regata.

Novena: El plazo de inscripción vence el día 15 de julio a las 6 p. m.

Décima: El Tribunal de Regatas, formado por los Delegados que designen los Clubs que concurran a las regatas, y el Comodoro del Cienfuegos Yacht Club, que será el Presidente, se constituirá en el edificio social del Cienfuegos Yacht Club, sin previa citación, el día 16 de julio de 1927 a las dos p. m., para verificar el sorteo de los puestos de las canoas y acordar todo lo necesario al buen desenvolvimiento de las regatas.

Décima primera: Para estas regatas regirá el Reglamento de Remos de la Federación Amateurs Cubana de Remos, Natación y Diving, en todo lo que no esté en desacuerdo con estas Bases:

Cienfuegos, 10 de junio de 1927.—**Felipe Silva Fernández,** Comodoro.

—SPORTFOLIO—

Quién es más ligero en las bases, Goose Goslin del Washington o Bob Falk, del Chicago White Sox?

Cuál fué el club que le ganó más juegos a Luque en la season de 1923? Y cuál recibió mayor número de nueve ceros?

Dónde adquirió el Washington al pitcher Lisanbee, que tanto resultado le está dando?

Dónde juega actualmente el outfielder Babe Doll Jacobson? Y Pat McNulty?

Es Joe Sewell, el short del Cleveland, graduado de algún colegio?

Cuántas veces peleó Mickey Walker el año pasado?

Cuál es la mayor cantidad de dinero que se ha sacado en un juego de pelota?

Cuántas bolas puede tirar un pitcher mientras se calienta el brazo, antes de comenzar cada inning?

Hay un corredor en primera y dos outs. El bateador dispara un tribey, pero no pisa la segunda y es declarado out. Vale la carrera anotada por el hombre de primera?

RESPUESTAS A LAS PREGUNTAS DE AYER

Los records sólo señalan un juego del Chicago White Sox en 1917 y otro de los Reds en 1924, donde sus jugadores sólo se anotaron una asistencia.

El caballo francés "Epinard" que visitó los Estados Unidos hace dos años ha sido retirado del turf.

Eddie Collins ha robado seis bases en un juego, en dos ocasiones; una contra el Detroit y otra contra el St. Luis.

El record de trote de Peter Manning para las dos millas es de 4 minutos, 10.1/4 segundos. Lo estableció el 15 de Agosto de 1925.

Si un pitcher retarda el juego tardando más de veinte segundos en tirar la pelota hacia home, el umpire puede cantarle una "bola en su contra".

Joe Sewell, del Cleveland; Rigney, del Washington y Koenig, de los Yankees, son los tres mejores torpederos de la Liga Americana.

Los Gigantes presentaron el siguiente line up en la serie mundial de 1921: Snyder, catcher; Kelly, primera; Rawlings, segunda; Frisch, tercera; Bancroft, short stop; Meusel, left; Burns, centerfield y Yonng, right field.

El pitcher Phil Douglas, fué expulsado del base ball organizado y ahora se dedica a negocios particulares en San Francisco, California.

El pitcher Jim Elliott, del Brooklyn, vistió el uniforme de los Bowns de St. Louis en la season de 1922.

Los umpires cometieron un error al declarar infield fly la jugada que usted nos menciona. La regla 51 en su apartado 8, dice bien claro que no puede declararse infield fly cuando hay un hombre en primera solamente.

Lea mañana: SPORTFOLIO.

Los Esgrimistas del C. de Dependientes Ganaron el Primer Lugar

Con la victoria obtenida anoche por los tiradores del Centro de Dependientes sobre las huestes del Vedado Tennis, los defensores de la enseña "detallista" han quedado definitivamente en el primer puesto del Campeonato Inter-Salas de Espada, por equipos, en el que solamente han tomado parte miembros de cuatro salas de armas de la Habana, lo que le ha hecho quitar brillantez a esta justa esgrimística.

El score de anoche fué de 13x6, a favor del Dependientes.

El Vedado, hasta la mitad de la jornada se mantuvo a gran altura, pero, finalmente, decayó mucho.

El jurado, presidido por el comandante Ramón Fonts, nuestro formidable campeón, estuvo integrado por los señores Quesada Torres, Dionisio Díaz, Iglesias, Ulmo, Andux y Cárdenas.

Vaya nuestra felicitación a los campeones de 1927 y especialmente a su profesor el capitán Pío Alonso.

Mañana, viernes, contenderán Club Universitario y Vedado Tennis.

AIZ.

Lindbergh "Botellero"

Tendrá entrada gratis en todos los parques neoyorquinos mientras viva

NUEVA YORK, Junio 15.—(A. P.)—El Coronel Charles A. Linbergh tiene asegurada la entrada en el base ball para toda su vida. La Asociación Nacional de Ligas Profesionales del Bas eBall, obsequió hoy al héroe del vuelo trasatlántico con un "pase", hecho de oro, primero de su clase que se da, y el que franquea a Lindbergh las puertas de todos los Parques de los Estados Unidos, durante toda su vida.

WALKER ESTA COGIENDO MASA CON SUS SPARRING-PARTNERS

LONDRES, Junio 15.—(A. P.)—Tan grande es la labor que tienen que realizar los sparrings de Mickey Walker, que éste ha "gastado" ya catorce de ellos en su campamento de training, en una islita del Támesis, en pocos días. Walker, campeón de peso mediano del mundo, pelea con Tommy Milligan, inglés, el 30 de Junio, en Londres. En una sola tarde Walker noqueó a cuarto de sus sparrings.

Ultimo Descubrimiento Ldo. Peña

30 años de éxito en las enfermedades secretas

Jack Sharkey, famoso heavyweight de Boston, que recientemente derrotó a Jim Maloney en uno de los bouts del torneo eliminatorio de Rickard, que suena como posible contrario de Jack Dempsey en el retorno de éste al ring.

Jack Dempsey Asegura que Está en su Mejor Forma Para el "Bout"

Dentro de pocos días saldrá en dirección al Este en donde hará su entrenamiento

LOS ANGELES, Estado de California, Junio 15.—(A. P.)—Jack Dempsey anunció hoy que estaba en la mejor forma de su carrera para el bout con Jack Sharkey que Tex Rickard ha anunciado para el 21 de Julio.

—Me alegro de que la suspensión haya terminado — dijo el excampeón de los "heavies" al referirse a las recientes negociaciones para recuperar la corona mundial que perdió con Tunney.

—Y no me voy a equivocar ahora —agregó—estimando a Sharkey en menos de lo que es. Le considero mucho más peligroso que Tunney, pero en mí va a encontrar la horma de su zapato. No estoy fanfarroneando, sino exponiendo hechos claros. Estoy en la mejor forma de mi carrera.

Dempsey piensa salir en dirección al Este dentro de unos pocos días. Le acompañará Estelle Taylor, su esposa, Gus Wilson, el mayordomo de su campo de entrenamiento, su trainer y varios amigos y consejeros de negocios.

Los Cubanos en el Norte

Scores personales de los cubanos en los juegos celebrados ayer en las ligas menores:

	V.	C.	H.	O.	A.	E.
Olivares, ss.	5	1	0	3	1	0
Paíto, ss.	2	1	1	7	4	0
Cueto, ss.	4	1	2	1	3	1

Ligas Menores

A continuación damos los resultados de los juegos celebrados en el día de ayer en las ligas menores:

En la Liga del Sur:—Birmingham le ganó dos juegos al Atlanta, con score de 13 por 5 el primero y seis por dos el segundo. Little Rock venció al Memphis con anotación de 8x2, en ocho innings, pues no fué posible jugar más tiempo para poder coger el tren. Mobila derrotó al Chattanooga, 4x2.

En la Liga del Este:—Waterbury venció a Pittsfield 2x1, venciendo Zellars en el duelo que sostuvo contra Taber; New Haven, con Mahaffey en el box, blanqueó al Hardtford haciéndole siete carreras con once hits. Albany le ganó al Bridgeport, 7x3. El juego de Springfield y Providence no se celebró por la lluvia.

En la Asociación Americana:—St. Paul le ganó al Toledo, 3x0, pitcheando Zahniser por los vencedores; Columbus venció al Minneapolis, 6x5. Milwaukee al Lousville, 5x1. Y Kansas City al Indianápolis, 4x3.

VIAJE ESPECIAL A VARADERO

Indescriptible entusiasmo adviértese entre los elementos sociales y deportivos de la capital para participar de la agradable excursión a Varadero que los Ferrocarriles Unidos de la Habana correrán el Domingo 3 de Julio próximo.

Esta excursión, destinada exclusivamente a Sociedades y Clubs de Sports de la capital, ofrece a dichos elementos la mejor oportunidad de visitar la encantadora Playa de Varadero, disfrutando al mismo tiempo del magnífico programa de entretenimientos que han combinado los Ferrocarriles Unidos para solaz y recreo de los excursionistas durante las cinco horas de su permanencia en Varadero.

Las horas de viaje serán amenizadas por varios sones y un Jazz Band con los que más luego, en Varadero, se ofrecerá un espléndido baile a las sociedades visitantes en el Club Náutico, todo lo cual está incluído en el precio de $4.00 que cuesta el boletín de ida y vuelta.

Las sociedades de Recreo de Cárdenas, por medio de Comisiones que nombrarán a ese efecto, darán la bienvenida a los visitantes procedentes de la capital, concurriendo a la Estación la Banda Municipal de Cárdenas.

Todos los coches de primera clase que forman el tren especial, ostentarán en sus costados una tela con el nombre de la Sociedad o sociedades que lo han fletado, garantizando esta medida el más perfecto orden en el viaje que será la característica de esta excursión. En igual forma se indicará el o los ómnibus destinados a cada Sociedad para su transporte entre Cárdenas y Varadero, cuyo servicio hállase también incluído en el precio de $4.00.

Muchas sociedades ya se han apresurado a hacer sus reservaciones y se espera que en breve quedará cubierto el máximo de capacidad disponible que son ocho coches. Aquellas Sociedades o Clubs interesados en esta excursión, pueden dirigirse en solicitud de reservaciones o detalles completos a la Agencia de Pasajes de los Ferrocarriles Unidos, Prado 118.

1 d 16

Tópicos Futbolísticos

(A cargo de "PETER")

Una Carta del Secretario de la Delegación del Nacional

El señor Roberto Espil, Secretario de la Delegación del "Club Nacional de Football" de Montevideo, nos ha enviado la siguiente carta:

"La Habana, Junio 14 de 1927
Señor "Peter".
DIARIO DE LA MARINA
Estimado señor:

He leído en su interesante crónica "Tópicos Futbolísticos" que hoy apareció en DIARIO DE LA MARINA, el siguiente párrafo:

"Hay que reconocer que es un formidable equipo ese que representa a Uruguay".

Deseo una vez más dejar constancia que el team que el pasado domingo jugó en Almendares con el bizarro equipo del Iberia no es el seleccionado que se clasificó en París Campeón Mundial de Football ni trae tampoco la representación de la Asociación Uruguaya, a la que pertenece el citado título.

Los equipos de la F. O. F. A. sólo podrán medirse en esta oportunidad con el Club Nacional de Montevideo, una de las numerosas instituciones de football con que cuenta el Uruguay.

Agregaré que mi club dispone, es cierto, de la mayoría de los jugadores que intervinieron en la Olimpiada de 1924 pero en el match con el Iberia sólo actuaron los siguientes campeones olímpicos: Mazzali, Scarone (que es forward y jugó de halve), Urdinarán, Cea y Saldombide.

En la esperanza de que usted tendrá a bien hacer conocer lo que dejo expuesto, me es grato saludarle con mi consideración más distinguida.

Roberto Espil,
Secretario de la Delegación
S/c. Hotel Ritz."

Perdónenos el señor Espil si algún daño les hemos causado con decir que ese equipo representaba a Uruguay. Todavía si hubiésemos escrito que representaba el futbol uruguayo, entonces sí nos explicaríamos la llamada al orden del señor Espil porque así el día de mañana podría demostrar en sus patrios lares que no es cierto que ellos realizaran su tournée explotando el título de Campeones Mundiales.

Eso de que el team que jugó con el bizarro equipo Iberia no es el seleccionado que se clasificó en París, Campeón Mundial de Football, es algo que teníamos por olvidado. Si quiere el señor Espil le mencionamos uno por uno los jugadores olímpicos, comenzando por Petrone, ausente del team, que fué el mayor anotador de goals en la justa.

Por lo demás permítanos el señor Espil, que le repita que a un team que cuenta en sus filas con cinco olímpicos, se le puede exigir mejor juego, más brillante, del que desarrollaron el domingo ante el Iberia. Aquí estuvo el Deportivo Español, de Barcelona, que sólo tenía un olímpico, Ricardo Zamora, y en el primer match que celebraron demostraron una técnica depurada del futbol moderno.

Lo de que Scarone jugó de halve siendo forward lo consideramos un argumento de poco peso. Aquí le podemos presentar entre otros muchos jugadores, a Bienvenido, del Hispano, que siendo "medio" juega algunas veces de "delantero", y en ambos puestos lo hace bien. Así es que suponemos le suceda lo mismo al olímpico Scarone.

Y ahora, correspondiendo a la información que nos da en el último párrafo, le diremos al señor Espil, que algo parecido les sucedió a los Campeones de 1926, y la mejor prueba de ello es que tuvieron que reforzarse con elementos de otro club.

Por lo demás, sepa el señor Espil, que hemos sido de los primeros en alabar a los equipiers del Nacional, pero repetimos que si en los próximos partidos no vemos algo más de lo que nos dieron a conocer en el primer match, nos quedaremos conforme estábamos, pues—y permítasenos este desahogo—nada nuevo nos han enseñado.

La siguiente carta trata sobre un incidente ocurrido en Camagüey, y sobre el cual nos pide una opinión el equipier José Castro ("El Noy"), que se encuentra actualmente allí por la tierra de Panchita, la sandunguera:

"Camagüey, Cuba, 12 de Junio de 1927.
Sr. Pedro Fernández Alonso.
Habana.
Estimado amigo "PETER":

Ante todo deseo que al recibo de la presente te encuentres bien de salud, etc., etc.

Las presentes líneas tienen por objeto el hacerte una pregunta a la cual quiero me hagas el favor de contestar por mediación del DIARIO DE LA MARINA, en que tu escrites.

La pregunta es la siguiente:

Estamos discutiendo un trofeo en tres partidos, de los cuales tenemos uno ganado y en el segundo encuentro fué donde ocurrió el incidente que te voy a contar.

Durante el encuentro del segundo partido, dos jugadores, uno de un equipo y otro del otro, se entran a patadas, pero el referee que ha presenciado la agresión mutua no castiga a ninguno de ambos jugadores así como tampoco los expulsa del terreno; a los pocos minutos de acontecido el caso, se termina el primer tiempo. Empieza el segundo tiempo, y entonces el Capitán del equipo contrario, aconsejado por sus directivos, pide al referee que expulse del terreno a los dos jugadores que se entraron a golpes, a lo cual el referee se niega, y el capitán viendo desvanecidas sus esperanzas se niega a que su equipo siga jugando el partido, y el referee en vista de que el equipo contrario se ha retirado suspende el partido, sin decir nada al equipo que queda en el terreno. Esta es la pregunta que te hago, y espero me digas si ese partido debe ser o no, dado a nosotros que fuimos los que quedamos en el terreno.

Sin otro asunto por el momento, y esperando me sabrán complacer en mi solicitud, manda cuanto gustes a este tu amigo.

José Castro."

Mi distinguido amigo "Noy": veo con el natural descontentamiento que llamas a cualquier cosa un árbitro. ¿Crees acaso que merece ese calificativo quien presencia una agresión y se cruza de brazos? Sólo una cosa buena hizo al referee y fué ella la de no expulsar a los jugadores a instancias de uno de los Capitanes de los equipos contendientes.

Si las cosas han sucedido en la forma que tu la "peliculeas", lo que debe hacer la Federación es inhabilitar, o por lo menos castigar al árbitro por su benignidad, y darles a ustedes el partido por ganado. Nunca hay motivo para retirarse del campo, y el equipo que lo hace pierde todos sus derechos, y debe ser, además, multado por la Federación.

La Comisión de Fiestas del Deportivo Hispano América está muy afanosa trabajando en la adquisición de premios que ha de sortear entre las damitas asistentes al gran baile que se efectuará el próximo domingo, día 19, en el mismo home social.

Eduardo Pérez, el hombre fuerte de "El Dandy", que es un hispanófilo de los de pura cepa, puso a la disposición de esa Comisión un bonito cojín y el señor Enrique Victorero ha donado un abanico muy elegante que tiene pintada la bandera glorisa de Hispano y su simbólico tigre.

La orquesta de Manolo Barba y el son Criollo, son los encargados de amenizar la fiesta bailable de los "legionarios de Armada".

Esa noche vestirá sus mejores galas "la casa de los tigres". La Comisión encargada del adorno del salón está integrada por los señores Manolo Fernández, Felipe Rivas y Angel Fernández Biaña, triunvirato que ya en anteriores ocasiones han demostrado su buen gusto artístico.

Será sin duda alguna, un nuevo éxito más para la Comisión de Fiestas que preside el señor José Vázquez.

CRONICA DE ESGRIMA

(Por AIZ)

LOS ACCIDENTES EN ESGRIMA POR FRACTURA DE HOJAS

Con el natural regocijo he recibido un interesantísimo trabajo traducido por don Manuel Dionisio Díaz, el excelente amateur cubano, fundador y ex-Director General de la Federación de esgrimidores de Cuba.

Sin quitarle ni ponerle nada, vamos a reproducir ese trabajo, no sin antes enviarle las gracias a nuestro amigo y compañero por la atención tenida con nosotros y con nuestra sección.

Hé aquí dicho artículo:

Sr. David Aizcorbe.
Habana.

Muy estimado amigo y compañero:

Con motivo de un lamentable accidente ocurrido últimamente en una sala de armas en París, y en el que perdió la vida un esgrimista francés a consecuencia de la rotura de la hoja de una espada de uno de sus compañeros, y cuya hoja partida a algunos centímetros del botón penetró por debajo del axila, interesando el pulmón y provocando la muerte, casi instantáneamente, de dicho esgrimista, el Doctor Francis Heckel publica en "L'Esgrima et le Tir", número correspondiente a Abril próximo pasado, un muy interesante artículo bajo el título de "Los accidentes en esgrima por fractura de hoja". Este artículo tan largo como interesante para todos aquellos que nos dedicamos al noble deporte no lo transcribo íntegro; pero no omito ningún punto en él que tenga para nosotros algo de útil y práctico. Dice así:

Heridas graves o leves producidas por el fragmento de espada, de florete, o de sable que queda en la mano de uno de los dos adversarios que termina su ataque o en riposta, pueden naturalmente llegar a tender tratar en detalle esta cuestión sería hacer un resumen de toda la cirujía de las lesiones por arma blanca, que sería por demás demasiado complejo y sin interés para el lector profano. Pero lo que sí es útil saber es la génesis de esos cualquier parte del cuerpo; miembros torax, abdomen y cabeza. Preaccidentes, para aprender en primer lugar a evitarlos, y cuando desgraciadamente se producen a conocer la mejor línea de conducta a observar antes de la llegada de un cirujano.

Primeramente, es necesario usar exclusivamente trajes de esgrima de una consistencia a toda prueba. Es necesario considerar estos trajes menos como tales en el sentido recto y más como un medio de defensa como una verdadera coraza. Es absolutamente necesario desechar los trajes de frágil tela, y no usar más que los confeccionados de sólida tela de doble espesor. Y esto en lo que concierne no sólo a la chaquetilla sino también al pantalón, puesto que la herida hecha en una pantorrilla por una espada o florete roto, como yo he tenido ocasión de verlo, puede tener graves consecuencias (flebitis y embolia).

Algunos esgrimistas se conforman con utilizar una chaquetilla cuyo tejido no es de doble espesor más que en el brazo que maneja el arma y en la parte del pecho correspondiente a dicho brazo. Esto no es suficiente. Es necesario que la chaquetilla toda, pecho, espalda, mangas y cuello sea hecha de un doble tejido de algodón entrelazado, cuyas dos caras sean tejidos en sentido inverso, de modo que los hilos del tejido de cara externa sean

(Continúa en la pág. VEINTIDOS)

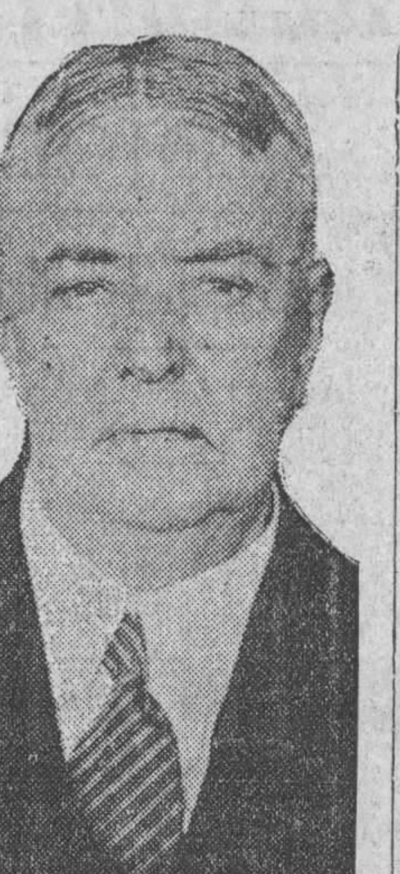

Ban Johnson, presidente de la Liga Americana, que desestimó la protesta presentada por Connie Mack sobre el juego celebrado el Memorial Day contra los Yankees, que ganaron éstos con score de seis por cinco.

Llegó Relámpago Para su Pelea del Sábado con Souval

No tan solamente el star bout es algo muy serio, que también lo es todo el programa sabatino

Con las demostraciones que está haciendo en el training Lázaro Souval y con la llegada de Relámpago Sagüero, se ha intensificado el entusiasmo entre los fanáticos por asistir al gran encuentro que ambos boxeadores sostendrán el próximo sábado en el ring de la Arena Colón.

Lázaro Souval está en una forma admirable. Todos los días está haciendo un training riguroso y sus chances por la victoria aumentan por momento. El discípulo de Kid Norfolk, el muchacho que le puso una fábrica de guantes al campeón light weight, hoy destronado por la Comisión de Boxeo, asegura que ganará y a juzgar por sus prácticas debemos creer mucho en su palabra...

Relámpago Sagüero también está en una forma colosal. Su punch es una cosa verdaderamente seria y si Lázaro Souval asegura que vencerá, debeser porque no ha visto las condiciones en que se encuentra su rival del sábado.

Los dos adversarios de la gran pelea que promoteada por Pincho Gutiérrez se celebrará el próximo sábado en el ring de la Arena Colón, están, como ya decimos anteriormente, en su mejor forma y esto hace que la batalla sea sangrienta, dura, sin que ninguno de los dos adversarios piense en pedir ni dar cuartel.

También en el semi final se sostendrá una ruda lucha. Medina y Dinamita Fernández, los protagonistas del encuentro que precede al star bout se encuentran en admirable forma, con enormes deseos de obtener la victoria y las prácticas los han puesto en unas condiciones admirables.

Tanto Medina como Dinamita Fernández tienen un gran empeño en obtener la victoria en esa próxima pelea, ya que de ella saldrá el nuevo campeón middle, por haber hecho dejación de su título Kid Charol.

En el tercer preliminar, formidable pelea que bien pudiese servir para star bout de un programa que no quisiera ser el mejor de cuantos en Cuba se han ofrecido, se enfrentarán dos de los mejores peleadores feathers que han probado hasta la saciedad sus inmensas condiciones para el viril deporte de los puños.

En el segundo bout de la noche se enfrentarán Kiki Torres, el excelente boxer oriental que nos ha llegado con las mejores referencias y que si hemos de juzgar por el training que está haciendo, es algo que pondrá a dura prueba a todos los boxeadores cubanos de su peso, y Enriquito Valdés, valiente y decidido muchacho que ignora lo que es el miedo y que posee ciencia y fortaleza hasta para regalar...

Y en el primer encuentro de la noche, en el que sirve para abrir este estupendo programa, se enfrentará Mario Blanco y Chino Villa Alegre, dos buenos peleadores que siempre han peleado con vergüenza y con honor...

Los precios, verdaderas gangas, son a base de cinco pesos las sillas del ring, tres pesos las preferencias y uno cuarenta las gradas.

Nuevo lanzamiento en paracaídas del aviador húngaro, L. Z. Koranyi

En la mañana del próximo domingo hará una nueva demostración de lanzamiento en paracaídas el aviador de guerra húngaro Leonard Z. Koranyi, quien lo hizo el pasado domingo desde un aeroplano en la playa de Marianao, proponiéndose hacerlo esta vez desde la azotea del hotel Sevilla, a las diez de la mañana. Al hacer su descenso arrojará el aviador pequeños paracaídas que contendrán obsequios de una casa industrial de esta ciudad. El paracaídas que usará Koranyi será el mismo que se usa al lanzarse desde los aeroplanos, con la diferencia que al realizar estas demostraciones desde edificios, o sean puntos fijos, ya sale con el paracaídas abierto. Las muchas anteriores exhibiciones de esta clase que ya ha hecho este aviador, le dan una completa seguridad en el éxito.

Torneo de Wimbledon

Ya se ha seleccionado a los tennistas que han de competir

WIMBLEDOR, Inglaterra, Junio 15.—(A. P.)—En los círculos de tennis se predice que en el Torneo de Wimbledon, que comienza aquí el lunes, Tilden y Rene Lacoste jugarán el final de singles masculinos. Por primera vez en la historia de las competencias de Wimbledon, una comisión especial ha seleccionado a los jugadores, según sus condiciones oficiales, formándose un ranking ocasional, que es así:

De hombres: Lacoste, Tilden, Borotra, Cochet, Harada (japonés), Raymond (sur-africano), Brugnon y Karl Kozeluh (checo-eslovaco).

De mujeres: Halen Wills, Kitty K. Godfree, Kea Bouman (holandesa), Elia de Alvarez (española), Elizzabeth Ryan, Miss Mallory, Esther Hinie (sur-africana) y la señora Peacoch (también del Sur de Africa).

Almanaque Deportivo

1927 — JUNIO — 1927

16

HOY HACE UN AÑO QUE...

—Los Gigantes iniciaron una serie de juegos con los Piratas, obteniendo el primer triunfo, 4 por 2. Fitzsimmons permitió cinco hits.

—Los Indios vencieron al Filadelfia de Connie Mack, dos por una, gracias a un tubey de Burns.

—Los Yankees utilizaron por primera vez en la temporada al novato Walter Beall, perdiendo contra el Boston, 10 por 6.

—Adolfo Luque, pitcheando del Cincinnati fué derrotado por los Cubs, tres por dos, después de un reñido duelo con Percy Jones.

Frontón Jai-Alai

PROGRAMA OFICIAL PARA LA FUNCION DEL JUEVES 16
A las ocho y cuarto P. M.

PRIMER PARTIDO, a 25 tantos.—Urizar y Cazáliz III, blancos contra Sotolongo y Llano, azules. A sacar los primeros del cuadro nueve y los segundos del 9 y medio.

PRIMERA QUINIELA, a 6 tantos.—Millán, Guruceaga, Lucio, Ugalde, Ansola, Sotolongo.

SEGUNDO PARTIDO, a 25 tantos.—Guruceaga y Erdoza Mayor, blancos, contra Olazábal y Machín, azules. A sacar ambos del cuadro nueve y medio.

SEGUNDA QUINIELA, a 6 tantos.—Irigoyen Mayor, Colín, Eguiluz, Gutiérrez, Ruiz y Ugartechea.

TERCER PARTIDO, a 30 tantos.—Irigoyen Mayor y Navarrete, blancos contra Eguiluz y Ugartechea, azules. A sacar los primeros del cuadro diez y los segundos del nueve y medio.

GRANDE
INYECCION "G" GRANDE
Cura de 1 a 5 días las enfermedades secretas por antiguas que sean, sin molestia alguna.
ES PREVENTIVA Y CURATIVA

LOS CHICOS DEL HABANA-MADRID INAUGURARON AYER LA TEMPORADA DE CESTA PELOTEANDO COMO BRAVOS

Un primero que ganan Labat y Paco. Y un segundo donde vencen Arruti y Joaquín. Primera quiniela Joaquín y Buendía y segunda, Pistón y Rafael. Ganaron el tercero Pistón y Florentino y el cuarto Guezala y Azcue. La tercera quiniela, Florentino y Betancourt y la cuarta, Esquivel y Mir

EL PARTIDO FENOMENAL LO GANARON DE CALLE UGALDE Y OCHOA

Y mientras las niñas van con rumbo hacia allá, palpitantes de esa alegría que acaricia el corazón con el retorno a la Patria, al hogar, y a la familia; los chicos, los bravos chicos, los niños fenomenales de la cesta, de cuyo concepto vertido muchas veces no rebajamos ni un "kilito", se despliegan como grandes generales del deporte, inaugurando la temporada de verano en Habana-Madrid con una arrogancia y bravura digna de grandes profesionales.

Y los "fans" y las lindas "fans", que prestigian nuestras horas de inquietud, de duda y de sobresalto, que lloramos por las chiquitas, encantados con los chicos, todos allí, todas en la función inaugural, aplaudiendo, gritando, pateando, que esta es la fija y bebamos más.

Y cuando no cabía un alma más, entre aplausos delirantes salieron los del primer partido, de treinta tantos, de la tarde; de blanco: Ibarlucea y Buendía, contra los azules: Labat y Paco.

—¡Ola, Paquito!

Pelotearon un partido soberbio, movido, inquietante, que empataron, armando escándalo, en cuatro, trece, catorce, quince, dieciséis, diecisiete, veinticuatro y veintiocho. Lo ganaron las dos azules. Gran ovación. Y grandes aplausos a Joaquín y Buendía, que se llevaron la primera quiniela, pagando con veinticuatro pesos, que ya es pagar en día de reaparición.

Llamaron los timbres para el segundo, de treinta tantos, y salieron a pelotearlo, altivos y altaneros, los blancos: Arruti y Joaquín, contra los azules Pistón y Mir. Miren eso:

Y pelotearon, barba a barba, como cuatro barbianes, otro gran partido, que decoraron con estos empates y estas emociones: en cuatro, cinco, seis, siete, ocho, nueve, veinticuatro y veinticinco. De la complicación final salieron triunfadores los dos blancos, que dejaron a los azules en el tanto bueno de 27.

Se pelotea la segunda quiniela; se la llevan Pistón y Rafael, pagando con veintidós pesos, y salieron los aficionados, y les aplaudimos, porque pelotearon un partido bravamente, entramos en la disputa de los veinticinco tantos del primer nocturno, tercero del programa; de blanco: Guisasola y Betancourt, contra los azules: Pistón y Florentino. Muy brava la primera decena y muy brava la segunda; aplausos y empates en doce, catorce y dieciocho. Y en la coda final ganan los dos azules, que dejan a los blancos en los veintiúno cabales.

Tercera quiniela; se la llevan Florentino y Betancourt; la pagan con veintitrés, volando a disputar el cuarto partido de treinta tantos; de blanco: Uria y Salazar, contra los de azul: Guezala y Azcue. Y también fué de los que hacen echar humo a los chalecos; pues unas veces los blancos por delante y otras por detrás, lo empataron en recios embates en ocho, nueve, diez, catorce, dieciocho, veinte; gran racha blanca y gran racha azul; otro empate en 27 y a otra cosa. Lo ganaron los azules y los blancos se quedaron en 27.

Y peloteada y cobrada y por tanto aplaudida la segunda quiniela que se llevaron Esquivel y Mir, que pagaron 44 pesos, pasamos a la hora arrogante de la jornada inaugural, al debate del último gran partido que salieron a pelotear las más altas categorías de este cuadro, todo primores de arte, en el manejo de la cesta; de blanco: Epifanio y Gárate, contra los de azul: Ugalde y Ochoa. Y en total un partido muy desigual. Los dos azules, peloteando muy bien lo ganaron de calle, y los blancos, que estuvieron bastante mal, se quedaron en el tanto 22.

No nos divertimos.

El viernes, otra gran jornada de cesta.

D. FERNANDO.

BASE BALL EN CARDENAS

El domingo 12 del actual, se efectuó en los amplios terrenos de la Colonia Española un interesante juegos entre las novenas Fundición Stars que dirige M. A. Aldama y el Cárdenas de M. Bibilonia. Los muchachos del Cárdenas vapulearon al pitcher contrario mientras los de Fundición eran silenciados por el excelente pitcher Bibilonia. Es digno de la mayor consideración la labor desplegada por el joven Bibilonia que se mostró intransitable en todo el juego haciendo comer en sus manos a los bateadores contrarios dirigidos por el veterano y excelente player H. Guillén. También es digna de mencionar la labor del catcher Marcelino Vega. Se distinguieron por el Cárdenas, P. Achon con una línea triangular, E. Pedroso que disparó tres cohetes en cuatro veces que se paró en el plate A. Casañas el modesto y valioso player para el cual tengo siempre un elogio por el excelente juego y disciplina en las filas en que milita, H. Guillén, M. Vega que bateó una bestial línea de home run, pero fué declarado out por no pisar la segunda almohadilla, M. Montoya y J. Pedroso que hizo una gran cogida sobre un flay corto detrás de la segunda a todo correr. Por el Fundición se distinguieron, J. Lazcano que bateó tres hits, O. Hernández que cada día es mejor su actuación, P. Rodríguez que disparó una bestial línea de fear, pero fué out en home por el excelente fildeo de Montoya. Para más detalle véase el Score.

FUNDICION STAR

	V.	C.	H.	O.	A.	E.
P. de la Luz lf rf	1	1	0	1	0	0
J. Lazcano 2b. p.	4	0	3	2	3	3
O. Hernández ss.	4	1	2	2	1	0
J. Bouza p. 2b.	2	0	0	2	3	0
P. Rodríguez 1b c	4	0	1	5	0	0
A. Suárez c 1b.	3	1	1	4	1	1
A. D'Irichity 3b	3	0	0	1	0	1
M. Vaca cf	3	0	0	0	0	0
M. A. Aldama rf lf.	2	0	0	1	0	0
J. Lastra rf	1	0	0	0	0	0
Totales	27	3	7	18	7	4

CARDENAS

	V.	C.	H.	O.	A.	E.
P. Achón 3b	4	1	1	1	1	1
E. Pedroso 2b.	4	3	3	2	0	0
A. Casañas rf.	3	2	2	2	3	0
H. Guillén ss	3	1	1	5	3	0
M. Vega c	3	2	2	8	2	1
J. Pedroso cf	3	1	1	2	0	0
M. Montoya lf	3	2	2	0	0	0
S. Menéndez 1b.	3	1	0	1	0	1
M. Bibilonia p	2	1	0	0	1	1
Totales	28	14	12	21	7	3

ANOTACION POR ENTRADAS

FUNDICION—1 1 0 0 1 0 0—3
CARDENAS—3 4 0 7 0 0 —14

SUMARIO

Tree bases P. Rodríguez 1; P. Achón 1; Two bases, A. Casañas 1; Struck out, por Bibilonia, 9; Bouza 3; Lazcanol; Bases on balls, Bibilonia, 4; Bouza 2; Pass ball, Sauárez 3; P. Rodríguez 1; wild Bibilonia, 1; Bouza 1; Sacri, A. Casañas, 1; H. Guillén 1; Pitcher perdedor, Bouza.

Score Raúl Solar.

M.E.C.D. 2016

EN EL BATTING DE LA LIGA NACIONAL ES LEADER JOE HARRIS

GARIBES Y PULGARGITOS EL DIA 19 EN GALZADA Y 12

LOU GEHRIG EN EL MISMO PUESTO DE LA LIGA AMERICANA

BATTING AVERAGE DE LOS PLAYERS DE LA LIGA NACIONAL

Joe Harris marcha al frente de los bateadores con un porcentage de .429. Meadows es el primer pitcher.

Joe Harris, el veterano player de los Piratas, que actualmente está defendiendo la primera almohadilla del team, figura en los records oficiales de la Liga Nacional como el primer hitter del circuito. Su average es de .492, superando en 41 puntos a su rival más cercano que ahora lo es Roger Honrsby.

Eddie Farrell, cambiado hace días al Boston, es el tercer hitter de la Liga con .387 de average, siguiéndole Harper, de los Gigantes, con .381 y Paul Waner, de los Piratas, que tiene .367.

Los Piratas aparecen como primeros bateadores de la Liga, manteniendo un porcentage de .321 en los juegos que han efectuado. Les siguen los Gigantes con .298, el Filadelfia con .279 y los Cardenales con .272. En el pitching figura Lee Meadows, de los Piratas, como el primero de la Liga. Tiene ocho victorias y una derrota.

LIGA NACIONAL

Individual Batting.

	V.	C.	H.	Ave.
Mueller, N. Y.	13	4	6	.462
Barnhart, Pitts.	54	16	24	.444
Harris, Pitts.	105	19	45	.429
Mays, Cin.	31	5	13	.419
Hornsby, N. Y.	170	46	66	.388
Farrell, N. Y.	139	13	54	.388
Harper, N. Y.	139	29	53	.381
P. Waner, Pitss.	188	39	69	.367
Lindstrom, N. Y.	179	43	64	.354
Frisch, St. L.	181	31	64	.354
Wright, Pitts.	188	34	66	.351
Scott, Chicago.	57	10	20	.351
Nixon, Phila.	46	7	14	.350
Traynor, Pitts.	178	31	61	.343
Hendrick, Bkn.	177	24	60	.339
Hafey, St. L.	163	26	54	.331
Cuyler, Pittss.	140	34	46	.329
High, Boston.	131	29	43	.328
Welsh, Boston.	89	14	29	.326
Southw'h, St. L.	127	23	41	.328
Spencer, Pittss.	31	2	10	.323
Gooch, Pitts.	56	5	18	.319
Bottomley, S. L.	163	27	52	.319
Tolson, Chi.	41	6	13	.317
L. Waner, Pgh.	185	36	58	.314
Terry, N. Y.	179	34	56	.313
Jonnard, Phila.	32	8	10	.313
Thompson, Phila.	173	21	54	.312
Wlson, Chi.	187	39	58	.310
Felix, Bklyn.	152	18	47	.309
Pipp, Cin.	136	14	42	.309
Spalding, Phila.	133	23	41	.308
Fournier, Boston.	65	12	20	.308
Sand, Phila.	171	34	52	.304
Richbour, Bos.	125	19	38	.304
Dressen, Cinn.	142	19	43	.303
Walker, Cin.	179	14	54	.302
Wright'ne, Phila.	162	17	49	.302
Hogan, Boston.	53	6	16	.302
Burrus, Boston.	103	10	31	.301

Pitching Record.

	J.	G.	P.	Ave.
Meadows, Pitts.	12	8	1	.889
Genewich, Boston.	10	4	1	.800
Kremer, Pitts.	8	6	2	.750
Roy, Chicago.	11	3	1	.750
Bush, Chicago.	9	3	1	.750
Morrison, Pitts.	15	3	1	.750
Haines, St. L.	11	8	3	.727
Rhem, St. L.	9	5	2	.714
Root, Chicago.	17	8	4	.667
Barnes, N. Y.	11	6	3	.667
Hill, Pitts.	10	6	3	.667
Alexander, St. L.	11	6	3	.667
Benton, Boston.	10	4	2	.667
Fitzsim's, N. Y.	12	5	3	.625
Doak, Bklyn.	11	5	3	.625
Aldridge, Pitts.	10	5	3	.625
McQuillan, N. Y.	10	5	3	.625
Henry, N. Y.	11	4	3	.571
Vance, Bkdyn.	11	6	5	.545
Petty, Bklyn.	12	5	5	.500
Carlson, Ph.-C.	12	5	5	.500
Blake, Chicago.	11	5	5	.500
Lucas, Cin.	14	4	4	.500
Kafm'nn, C.-P.	9	3	3	.500
McGraw, B.-S. L.	5	2	2	.500
Greenfield, N. Y.	11	2	2	.500
Pruett, Phila.	12	4	5	.444
Sherdel, St. L.	9	4	5	.444
Elliott, Bklyn.	10	3	4	.429
Grimes, N. Y.	10	3	4	.429
R. Smith, Bos.	13	3	4	.429
Bogridge, Bos.	15	2	3	.400
Osborn, Chi.	14	2	3	.400
Ferguson, Phila.	9	3	5	.375
Donohue, Cin. 3 .3	15	3	6	.333
Scott, Phila.	10	3	6	.333
Luque, Cin.	8	2	4	.333
Robertson, Bos.	7	2	4	.333
Bush, Pitts.	5	1	2	.333
Wertz, Boston.	8	1	2	.333
Nehf, Cin.	6	1	2	.333
Jones, Chicago.	4	1	2	.333
May, Cin.	15	2	5	.386
Barnes, Bklyn.	11	2	5	.386
Mays, Cin.	11	2	6	.250
Rixey, Cinci.	13	2	6	.250
Ehrhardt, Bklyn.	14	1	3	.250

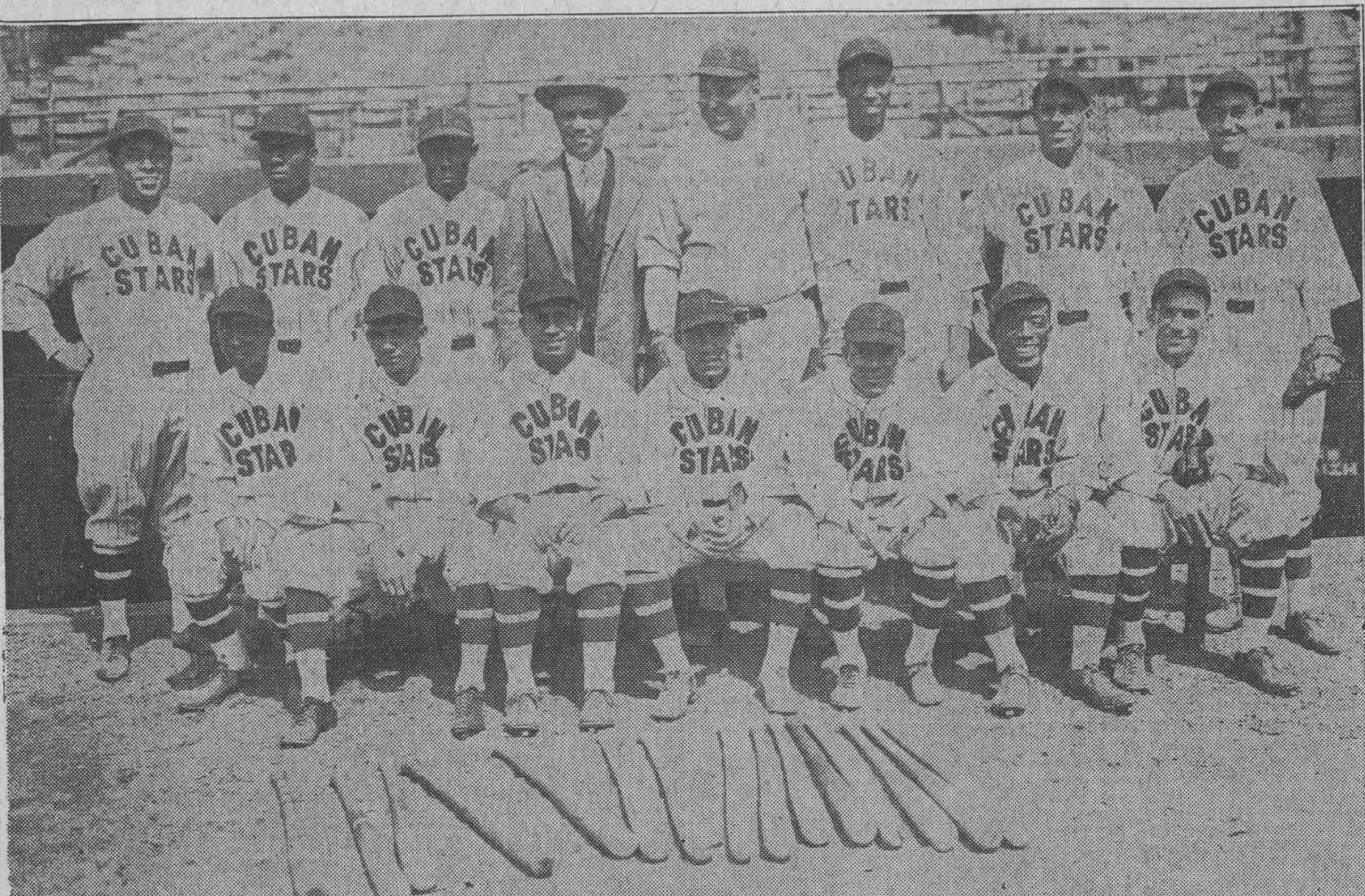

Aquí tenemos al team de players cubanos de base ball que dirigen Pelayo Chacón y Alejandro Pompez, que se encuentra formando parte de la Liga de Color del Este bajo el nombre de "Newarks Cuban Stars" y que el día 2 de este mes se hallaba en el primer lugar de esa Liga (la del Este) después de vencer alHarrisburg con anotación de 4 por 1.—De izquierda a derecha, de pie: Oscar Levis, pitcher; Pedro San, pitcher; Alejandro Oms, cf; Alejandro Pompez, manager; doctor Mally, coach; Martín Dihigo, ss.; J. M. Fernández, catcher; Bernardo Rodríguez, pitcher; Pablo Mesa, lf.; Juanelo Mirabal, pitcher; Bernardo Baró e Isidro Fabré, pitchers; Pelayo Chacón, ss. y capitán; Angel Alfonso, segunda base; Rogelio Crespo, tercera base.

CON SAM EN EL BOX LOS "CUBAN STARS" GANARON

El joven pitcher dominó a los sluggers del Brooklyn, derrotándolos con score de tres por dos.

DIHIGO BATEO DE 3, 3

NEW YORK, Junio 11. (Por Correo). Teniendo al pitcher Sam en uno de sus mejores días, la novena de los Cuban Stars que representa a la ciudad de Newar en la Liga de color del Este, pudo anotarse un brillantísimo triunfo sobre el club Brooklyn, en el primer juego de la serie entre ambos teams. El score fué de 3 por 2.

Sam se mantuvo con control en todo el juego, limitando el ataque de sus contrarios a cuatro hits, los que fueron combinados con los errores cometidos por Crespo para anotarle dos carreras.

Dihigo y Alfonso fildearon horrores distinguiéndose grandemente el primero, que disparó tres hits en tres viajes que hizo al plate.

Véase el socre:

BROOKLYN

	V.	C.	H.	O.	A.	E
Wagner, ss.	3	0	0	1	4	0
Seay, 2b.	2	0	0	2	5	0
Smith, rf.	3	0	1	0	0	0
Brooks, cf.	2	0	0	1	0	0
Cason, c.	3	0	1	3	0	0
Hudspeth, 1b.	2	1	0	10	0	0
Arnold, lf.	3	0	2	1	1	0
Fiehler, 3b.	3	0	0	0	3	0
Holland, p.	0	0	0	0	3	0
Burnet	0	1	0	0	0	0
Totales	21	2	4	18	13	0

NEWARK

	V.	C.	H.	O.	A.	E
Alfonso, 3b.	3	1	2	1	2	0
Baró, rf.	3	0	1	2	0	0
Oms, cf.	2	0	0	1	1	0
Dihigo, ss.	3	0	3	4	3	0
Mesa, lf.	2	1	0	0	0	1
Fernández, c.	3	0	1	6	3	0
Crespo, 2b.	3	1	0	1	0	2
Portuondo, 1b.	3	0	1	6	0	0
Sam, p.	3	0	0	0	1	0
Totales	25	3	8	21	10	3

Anotación por entradas

Brooklyn	000 010 100—2
Newwark	300 000 00x—3

SUMARIO

Stolen bases, Dihigo, Portuondo. Sacrifice hits, Oms, Seay. Two base hits, Arnold, Tason. Double plays, Dihigo to Portuondo, Sam to Dihigo to Portunodo; Arnold to Hudspeth. Struck out, Holland 2; Sam 4. Bases on balls, Holland 7. Umpires: Gaffney and Crelin.

Sabía Vd. Que....?

Ban Johnson, Presidente de la Liga Americana, estudió profundamente la protesta que le presentara Connie Mack a nombre del Filadelfia, con motivo de una decisión del umpire Van Cleck, el Memorial Day, declarándola sin lugar, al comprobar que el catcher Grabowski de los Yankees, aceptó la bola en terreno fair, cayendo después en el banco de los jugadores, donde a su juicio, la bola estaba fuera de juego.

Beorum, catcher del Louisville, en 1859, fué el primer receptor que aceptó las bolas lanzadas por los pitchers, colocado detrás del bateador.

El primer juego de pelota se jugó en la ciudad de Boston, en el año de 1830, interviniendo en él cincuenta jugadores.

El 17 de Agosto de 1922, los clubs Richmond y Norfolk de la Liga de Virginia, celebraron un desafío muy extraño en el que ambos teams hicieron igual número de carreras en las mismas entradas, terminando con un empate a 15 carreras después de 16 inings de lucha.

Connie Mack declaró al comienzo de la season que su team lucía fuerte por el número de veteranos de cartel que tenía, y ahora, ha cambiado de parecer diciendo que los players veteranos han sido los causantes de su caída.

George Moriarty, manager del Detroit, está arrepentido de haber abandonado su puesto de umpire, habiendo declarado recientemente que prefiere mil veces una película con jugadores a un malestar con sus pitchers.

La Unión Atlética de Cuba, solucionará el viernes, definitivamente, el caso del player M. Aguilera, esperándose que revoquen el acuerdo que lo inhabilitaba para competir.

Aguilera cuenta con las simpatías de tres miembros del Comité, creyéndose por todos que los otros cinco se convencerán cuando lean detenidamente el formidable alegato que presentó el Coronel Eugenio Silva, que una vez más volvió a la vida activa de los sports en beneficio de la Unión.

Ataulfo Fernández Llano será el nuevo Secretario de la Unión Atlética pues cuenta con los votos de casi todos los clubs inscriptos en el máximo organismo. Ataulfo es un profundo conocedor del reglamento unionista y sabe estudiar con pausa los asuntos enojosos que se sometan a la consideración de la Unión, evitando así, acuerdos precipitados que dan motivo para situaciones difíciles.

El actual Comité Ejecutivo de la Unión Atlética está integrado por personas honradas a las que no guía ningún interés en el caso del player Aguilera, por tanto, puede esperarse de ellos un fallo justo y honrado que solucione satisfactoriamente el conflicto planteado.

Nuestra impresión es que Miguel Aguilera no será tachado como amateur y que el próximo domingo reaparecerá en los grounds baseboleros defendiendo un puesto del outfield del Loma Tennis.

El Teniente Montero está estudiando con detenimiento el caso de varios players de base ball del actual campeonato amateur que jugaron hace poco con players profesionales, creyéndose que de el resultado de esta investigación surjan algunas descalificaciones.

JUEGOS DE LA SEMANA EN LA LIGA AMATEUR

Vedado Tennis y Policía se enfrentarán el domingo en los terrenos de Marqueses Field

Como todo parece indicar que el "caso Aguilera" tendrá una solución satisfactoria en la junta que celebrará el Comité Ejecutivo de la Unión Atlética mañana viernes, podemos asegurar desde ahora que el Loma Tennis Club continuará compitiendo en la Liga Nacional de Amateurs, por cuyo motivo, el próximo domingo, seguirá su marcha el schedule oficial del presente campeonato, jugando los Bolshevikes en los terrenos que tengan indicados.

Para el domingo están señalados cuatro juegos de mucho interés, jugando en el Stadium de la Universidad, Habana Yacht Club y Loma Tennis en el primer turno y Fortuna y Atlético de Cuba en el segundo.

En Marqueses Field jugarán Universidad y Ferroviario en el choque de apertura y Marqueses y Policía en el segundo encuentro, esperándose de estos dos teams una interesantísima batalla.

Véase a continuación el estado actual de la contienda, así como los próximos juegos.

	J.	G.	P.	E.	Ave.
Policía	6	4	0	2	1000
Vedado Tennis	6	4	2	0	.667
Universidad	6	3	2	1	.600
Ferroviario	6	3	3	0	.500
Loma Tennis	6	3	3	3	.500
Habana Yacht	6	2	3	1	.400
Atlético	6	2	4	0	.333
Fortuna	6	1	5	0	.167

PROXIMOS JUEGOS

Segunda vuelta

Junio 26—Fortuna vs. Loma Tennis en el Stalium; Policía vs. Universidad, y Havana Yachts vs. Atlético de Cuba, en el Vedado.

Julio 3.—Universidad vs. Atlético, Policía vs. Havana Yacht, en el Stadium; Vedado Tennis vs. Loma; Fortuna vs. Ferroviario en el Vedado.

Julio 10.—Atlético vs. Policía; Fortuna vs. Vedado, en el Stadium. Universidad vs. Habana Yacht; Loma Tennis vs. Ferroviario, en el Vedado.

Julio 17.—Habana Yacht vs. Ferroviario; Universidad vs. Loma Tennis en el Stadium.

Vedado Tennis vs. Atlético; Policía vs. Fortuna en el Vedado.

EL "PORTSMOUT" GANO FACILMENTE EL PASADO DIA 12

Sus players batearon oportunamente, logrando derrotar al Petersburg con score de 7x2.

BUENA LABOR DE RAMOS

PETERSBURG, Va., Junio 12.—(Por correo, especial al DIARIO DE LA MARINA). — El club Portsmouth de la Liga de Virginia, se anotó el segundo triunfo consecutivo sobre los "Bronchos" de Petersburg, ganando el desafío celebrado hoy con score de 7 por 2.

Elmore, ex-pitcher colegial del Blackstone High School, debutó por el team local, pero los players del Portsmorth le ligaron nueve hits con mucha oportunidad, haciendo posible su derrota; en cambio, Heving, que actuó por los visitantes, aisló los batazos del Petersburg y solo permitió dos carreras cuando Gordon le dió un jonrón con Kepley en las bases.

El outfielder cubano Cheo Ramos disparó un tubey y un single, anotando una de las tres carreras del primer inning, además fildeó a la caja, no permitiendo que le anotaran en batazos de sacrifice-fly

Véase el score:

PORTSMOUTH

	V.	C.	H.	O.	A.	E
Ramos, rf.	5	1	2	2	2	0
Bandrimer, 2b.	5	1	0	4	5	0
Craft, lf.	5	0	1	1	0	0
Back, 3b.	4	1	1	2	3	1
McCrone, 1b.	4	1	2	14	0	0
Thomas, cf.	4	0	2	1	0	0
Deitrich, ss.	2	1	0	0	3	1
Morín, c.	3	2	1	2	0	1
Heving, p.	3	0	0	1	6	0
a Coggan	0	0	0	0	0	0
Totales	35	7	9	27	17	3

a Ran for Beck in first.

PETERSBURG

	V.	C.	H.	O.	A.	E
Cook, rf.	3	0	0	1	0	0
Kepley, lf.	4	1	1	1	0	1
Gordon, 3b.	4	1	3	2	3	0
Thrasher, cf.	4	0	0	4	0	0
Anderson, 1b.	4	0	0	10	0	0
Mulleavy, ss.	4	0	0	4	4	1
O'Shea, 2b.	4	0	2	3	1	0
Perritt, c.	4	0	1	1	2	0
Elmore, p.	3	0	1	1	3	1
a Ash	1	0	0	0	0	0
b Skillings	0	0	0	0	0	0
Totales	35	2	8	27	13	3

a Ran for Perritt in second and ninth.

b Batted for Elmore in ninth.

Anotación por entradas

Portsmouth	300 021 001—7
Petersburg	002 000 000—2

SUMARIO

Two-base hits, McCrone, Craft, Ramos. Three-base hit: Thomas. Home run, Gordon. Stolen bases, Ramos, Kepley, Morín, Deitrich. Sacrifice hit, Heving. Double plays, Deitrich to Bandrimer to McCrome (2), Elmore to Mulleavy to Anderson. Wild pintch, Heving. Hit by pitched ball, Elmore, 1; (Morín). Left on ball, Petersburg 7; Portsmouth 5. Bases on balls, Elmore 2; Heving 1. Struck out, Elmore 1; Heving 2. Time of game, 1:40. Umpires, Turner and Donnelly.

BATTING AVERAGE DE LOS PLAYERS DE LA L. AMERICANA

Lou Gehrig se mantiene en el primer lugar del batting con un average de .401. Lyons, al frente de los pitchers.

Una vez más nos encontramos a Low Gehrig, marchando al frente de los bateadores de la Liga Americana. El jóven inicialista de los Yankees, ha bajado algunos puntos, pero a pesar de eso supera a Bing Miller, que es su rival más cercano. Su average es de .401 por .400 que tiene el formidable hitter del St. Luis.

Siguiendo a esta pareja nos encontramos con Bob Meusel, que tiene .392; Ty Cobb que está por los 378 y Al Simmons, que tiene dos puntos menos. Los Yankees figuran al frente en el batting con .309, pero los Atléticos los siguen muy de cerca, lo mismo que los Browns de St. Luis. Estos dos clubs han pasado también la cifra de trescientos.

Tey Lyons, del Chicago, con diez victorias y dos derrotas figura al frente de los lanzadores, siendo perseguido por Ruether y Waite Hoyt de los Yankees, que mantienen altos porcentages.

Véase a continuación el batting de los players y el record de los lanzadores:

LIGA NACIONAL

Individual Batting

Player & Club	V.	C.	H.	Ave.
Schang, St. L.	77	14	21	.403
Gehrig, N. Y.	192	48	77	.401
E. Miller St. L.	155	35	62	.400
Uhle, Cleveland.	35	1	14	.400
Chaute, Cleve.	15	1	6	.400
Fox, Phila.	15	4	6	.400
Meusel, N. Y.	143	23	56	.392
Shocker, N. Y.	23	2	9	.391
Dykes, Phila.	60	13	23	.383
Cobb, Phila.	172	45	65	.378
Simmons, Phil.	178	34	67	.376
Fothergill, Det.	184	35	68	.370
Claney Chi.	134	17	47	.361
Bennett, St. L.	14	2	5	.357
McCurdy, Chi.	127	21	45	.354
Goslin, Wash.	153	29	54	.353
Durst, N. Y.	46	7	16	.348
Bassler, Det.	81	8	28	.346
Schulte, St. L.	110	18	38	.345
Wheat, Phila.	58	11	20	.345
L. Sewell, Cleve.	175	26	60	.343
Williams, St. L.	114	22	39	.342
Sisler, St L.	200	37	68	.340
Ruth N. Y.	180	55	61	.339
Heilmann, Det.	125	17	42	.336
Eichrodt, Cleve.	69	7	23	.333
Hodapp Cleve.	66	9	22	.333
Gazella, N. Y.	39	8	13	.333
Cochrane, Phila.	127	21	42	.331
Barret, Chi.	197	30	65	.330
Burns, Cleve.	195	31	64	.328
Speaker, Wash.	173	31	56	.324
Collins, Phila.	171	42	55	.322
Combs, N. Y.	211	50	67	.318
Flagstead Bost.	129	21	41	.318
Lamar, Phila.	193	32	61	.316
Carlyle, Bos.	35	3	11	.314
Fall, Chicago.	198	31	62	.313
Jamieson, Cleve.	106	21	52	.313
Judge, Wash.	154	25	48	.312
Tobin, Boston.	187	27	58	.310
Haney, Boston.	91	18	28	.308
Th'rísn, Wash.	36	7	11	.306
Warner, Det.	183	25	56	.304
Hunefield, Chi.	181	25	55	.304
Ward, Chicago.	163	29	49	.301
Neis, Cleve.	93	16	28	.301
Adams, St. L.	73	11	22	.301
Rice, St. L.	190	35	57	.300
Manush, Det.	190	24	57	.300
O'Rourke, St. L.	180	35	54	.300
Lutzky, Cleve.	110	15	33	.300
Boley, Phila.	110	12	33	.300
O'Bowski, N. Y.	90	14	27	.300
Lazzeri, N. Y.	197	25	59	.299
Collins, N. Y.	77	9	23	.299

Pitching Records

	J	G	P	Ave.
Lyons, Chi.	13	10	2	.833
Ruether, N. Y.	11	5	1	.833
Hoyt, N. Y.	12	8	2	.800
Thomas, N. Y.	6	4	1	.800
Stoner, Det.	8	4	1	.800
Thomas, Chi.	15	10	3	.769
Pennock, N. Y.	10	6	2	.750
Hudlyn, Clev.	13	6	2	.750
Shocker, N. Y.	11	6	3	.667
Lisenbee, Was.	11	6	3	.667
Stewart, St. L.	17	4	2	.667
Coveleskie, Wash.	5	2	1	.667
Ehmke, Phila.	12	6	4	.660
Thurston, Wash.	12	6	4	.600
Connally, Chi.	14	3	2	.600
Gray, Phila.	17	4	3	.571
Moore, N. Y.	17	5	4	.556
Quin, Phila.	12	5	4	.556
Collins, Det.	12	5	4	.556
Blanken'p, Chi.	13	6	6	.500
Grove, Phila.	19	5	5	.500
Wiltse, Boston.	12	5	5	.500
Zachary, St. L.	11	4	4	.500
Ballou, St. L.	8	3	3	.500
Karr, Cleve.	14	3	3	.500
Van Gil'r, St. L.	16	2	2	.500
Holloway, Det.	13	5	6	.455
Walberg, Phila.	17	4	5	.444
Buckeye, Clev.	14	4	5	.444
Uhle, Cleve.	11	4	5	.444
Gaston, St. L.	13	4	5	.444
Marberry, Wash.	17	4	5	.444
Whitchill, Det.	14	4	5	.444
Faber, Chi.	7	2	3	.400
Jones, St. L.	12	3	5	.375
Levsen, Clev.	12	2	4	.333
Shaute, Cleve.	15	2	4	.333
Johnson, Wash.	3	1	2	.333
Carroll, Det.	7	1	2	.333
Welzer, Bos.	15	2	5	.286
Lundgren, Bos.	11	2	5	.286
Harriss, Bos.	13	3	9	.250
Nevers, St. L.	11	1	3	.250
Smith, Clev.	6	1	3	.250
Wingfield, Bos.	9	1	4	.200
Crowder, Wash.	10	1	5	.167
Gibson, Det.	11	1	6	.143
Russell, Bos.	11	0	3	.000

GULA

La afición a la buena comida presenta distintos aspectos: El glotón come más de lo que naturalmente necesita. El gastrónomo posee la delicadeza del gusto y pueda dar opinión sobre manjares y vinos. El goloso come poco, prefiriendo los dulces refinados: es el poeta de la gula. El tragón absorbe con rapidez. El ansioso devora sin apreciar.

Pero hay una cosa en la que todos coinciden, y es exigir un tabaco de La Gloria Cubana como el mejor complemento de una buena comida.

TABACOS
La Gloria Cubana
SABEN A GLORIA
S. MIGUEL 100 TEL. A-4300
CASADO A-6884

NOTAS DEL DIAMANTE

George Moriarty quiere abandonar la dirección de los Tigres de Detroit.—Cree que la vida de umpire es más dulce que la de un manager.—Los Tigres tienen que reaccionar.—El temperamento de Ty Cobb.—No conviene ser muy débil en la dirección de un team.

(Por PEDRO GALIANA)

George Moriarty se queja de su suerte. Está descontento con el trabajo que le han echado encima, y cree que renunciará al puesto de manager tan pronto finalice la presente temporada.

"La vida del umpire, —dice—, es miel sobre hojuelas comparada con la de un manager. Las cosas se ven color de rosa y después de las dos horas diarias de labor, no hay quien les obligue a pensar en el baseball un solo instante. El umpire juzga las jugadas según vienen, y tiene esa preocupación durante las horas del juego, pero el manager tiene que concebir las jugadas, luchar porque salgan a la perfección, cuidar que sus pitchers estén listos para los juegos, y atender el desenvolvimiento del team que le roba, por lo regular, las veinte y cuatro horas del día".

Esto demuestra que las cosas lucen bien mientras se miran de lejos, pero una vez metidos en ellas, se llega al convencimiento de que no son tan fáciles como parecen.

Moriarty creyó que dirigir a los Tigres sería tarea suave, sobre todo, por el material que disponía; pero no contó con la mala suerte, y esto ha hecho posible que las cosas luzcan ahora de modo diferente.

Cuando empezaron las prácticas de primavera, Georges observó detenidamente a sus muchachos y llegó a la conclusión de que había que contarlos en la lucha. El tiempo ha pasado, sin embargo, y los Tigres, a quienes nosotros llamamos una vez, "el caballo negro" de la season, han ido decayendo paulatinamente encontrándose actualmente en la segunda división de la Liga Americana.

La causa se encuentra fácilmente, revisando el batting average de los clubs. Los Tigres, considerados siempre como terribles bateadores, mantienen un hitting de 280 que les hace aparecer en el séptimo puesto de la Liga. Esto es increíble, si observamos que la novena tiene en sus filas hombres como Harry Heilmann, Fatty Fothergill, Henie Manush, Marty McManps, Lou Blue y Johnny Bassler que son hitters consistentes por excelencia.

En eso se observa la Ley de las compensaciones. Hace temporadas, los bateadores del Detroit disparaban cohetes en todas direcciones, pero carecían de pitchers, tenían un débil infield, y esto les hacía perder muchos juegos que debieron aparecer en la casilla de sus victorias. Este año, Moriarty ha conseguido buenos infielders y los pitchers están trabajando con magnífico control, pero el hitting ha decaído y la novena se tiene que contentar con sostenerse en la segunda división.

¡El base ball es así! Cuando el pitching está fuerte, los hitters desaparecen, y cuando hitters y pitchers dicen a trabajar unidos, el mal fielding se encarga de descomponer el paso doble...

Ahora bien lector, soy de opinión que los Tigres tienen derecho a experimentar un alza antes de que lleguemos a la mitad del Verano. La novena está perfectamente equilibrada y no tiene porqué figurar en segunda división. El infield, defendido por Blue, McManus, Warner y Tavener es de primera clase, lo que puede comprobarse fácilmente, si observa el trabajo de sus componentes, que hasta el presente han establecido un record de doble-plays en la Liga Americana, con 55 en lo que va de temporada. Fothergill, Manush y Heilmann son débiles en el fielding y mantienen un promedio de peso de 200 libras, pero batean terriblemente y esto es lo esencial. Bassler y Woodall, según opinión autorizada, son dos catchers activos como quizás no los haya en las Mayores y Rip Collins, Lee Stoner, Ken, Halloway Earl Whitehill forman un cuarteto de pitchers que ha probado en distintas ocasiones de ser de excelente calidad.

¿Tienen derechos estos players a mejorar su juego actual? Yo creo sinceramente que sí, y entiendo que no pasará muchos días antes de que notemos una grata reacción.

Y, ¿a qué se debe el decaimiento de los hitters? preguntarán ustedes.

Pues ,quizás al cambio de managers que no siempre redunda en beneficio de las novenas. Ty Cobb no entendía su trabajo, pero criticaba constantemente a sus players y les obligaba a rendir mejor esfuerzo. Moriarty es todo lo contrario. Y esto permite que sus players jueguen sin el verdadero espíritu de pelea.

Una vez, siendo Ty Cobb manager de los Tigres, Lou Blue aprovechó una recta vendida que le pasó el pitcher Ehmke, y confeccionó un jonrón por las cercas del right field. Ty estaba en primera y se alegró del batazo, pues daba dos carreras a su team, pero tan pronto llegó a home, esperó a Blue y dijo mil cosas, abochornándolo por completo.

La causa de este altercado era sencilla. Blue estaba con tres bolas malas y ningún strike cuando disparó el batazo de la bulla.

Ty, desde luego, estaba bien en su intención, pues Blue debió esperar otro strike de Ehmke, pero empleó un mal método para recriminarlo y esto dió lugar a que el notable inicialista jugara en lo sucesivo sin verdadera fe en lo que hacía...

El método impulsivo de Ty Cobb ocasionó serios trastornos al viejo Navin, pero, después de todo, su club terminaba casi siempre en segundo o tercer lugar y ganaba su participación en el dinero de la serie mundial. Moriarty lleva las cosas con más calma, y como resultado obtiene un trabajo débil de sus players que mantiene a la novena lejos del lugar que realmente le corresponde.

Muchas veces, estando en la línea de tercera, Moriarty ha sido objeto de pésimas decisiones por parte de los umpires, pero, acordándose que él ocupó ese puesto en otros tiempo, no alza su voz de protesta y como es lógico suponer... le meten el hierro hasta el cabo.

Hombres como éstos, desde luego, no pueden dirigir una novena de base ball, pues como bien dice Huggins, llegaría un día en que verían las cosas como los umpires, a los que todas las decisiones parecen correctas por aquello de que son ellos quien las dan.

No creo que Moriarty sea un mal manager. Al contrario, lo considero con flus suficiente para dirigir cualquier novena de las Mayores, pero resulta demasiado bueno en su modo de ser y esto le lleva al abismo. En estos puestos se hace necesaria más rectitud con los jugadores, a los que, desde luego, no se debe tratar con rudeza. Unas veces hay que tener mano izquierda para ciertos asuntos, pero, no conviene resultar demasiado blandito pues pudiera suceder que los players tuvieran sus ambiciones y cada cual planeara dificultades hasta tomar las riendas de la dirección.

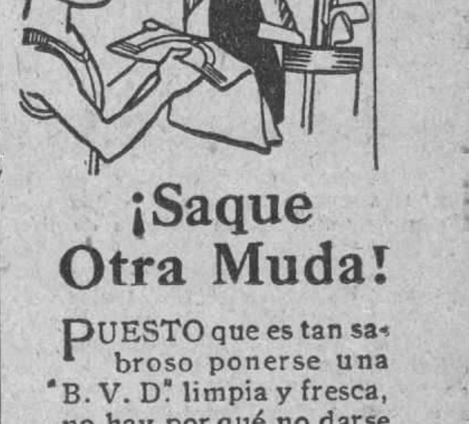

¡Saque Otra Muda!

PUESTO que es tan sabroso ponerse una "B. V. D." limpia y fresca, no hay por qué no darse el gusto con más frecuencia. Téngala en abundancia. Es la ropa interior mejor cortada, más cómoda y más durable que existe.

Mire a ver si es "B.V.D."

Todas las piezas llevan esta etiqueta tejida en rojo.

MADE FOR THE B.V.D. BEST RETAIL TRADE (Marca Registrada)

The B. V. D. Company, Inc., N. Y.
85 cts. en E. U. A. En Cuba 85 cts.
SOBRE MI QUIERO SOLO "B.V.D."

HOMBRES

Faltos de energía, nervioso, musculares, gastados por abusos de Venus, alcoholismo, pesares, estudios, etc.; viejos sin años, recobrarán las fuerzas de la juventud con el VIGOR SEXUAL KOCH, de uso externo. Los medicamentos al interior, si son débiles, estropean el estómago y no producen efecto, y si son fuertes, matan la salud. El VIGOR SEXUAL KOCH se vende en las boticas bién surtidas del mundo. Si desea determinar su grado de DEBILIDAD, pida a la CLINICA MATEOS, Arenal 1-1o., MADRID, (España), el GRAFITO SEXUAL, y le recibirá gratis por correo reservadamente. En la Habana, se encuentra a la venta en la farmacia Taquechel, Obispo 27, y Droguería Sarrá.

ESPECIFICO DE LEONARDI
NUM 1
CURA ENFERMEDADES SECRETAS
y FLUJOS recientes o crónicos en un período de 3 a 5 días. Es rápido, seguro y sano.
UN PREVENTIVO INFALIBLE.

CERVEZA: ¡DEME MEDIA "TROPICAL"!

M.E.C.D. 2016

SOCIEDADES ESPAÑOLAS

ASOCIACION DE DEPENDIENTES

La Directiva, en la noche de ayer, entre otros acuerdos, tomó el de dirigir al Estado Mayor General del Ejército y al Centro Gallego el pésame más sentido por el fallecimiento del meritísimo oficial médico que ocupaba el cargo de Supervisor de la casa de salud "La Benéfica" Capitán doctor Bernardo Oiz y Ramos.

También acordó conceder generosamente, siguiendo la costumbre ya establecida, vacaciones de verano a los empleados de oficina del Centro Social hasta el 31 de agosto del corriente año.

LA EXPOSICION ESCOLAR

Las Academias de la Asociación presentarán durante 3 días (sábado 18, domingo 19 y lunes 20 los trabajos realizados durante el curso escolar que ahora termina, a la curiosidad inteligente de los padres de los alumnos, de los pedagogos y de los padres en general.

Los locales destinados a la exposición de los citados trabajos serán adornados artísticamente con flores, plantas, luces combinadas, etc.

En el acto de la apertura de la exposición hará uso de la palabra en nombre de la Sección de Instrucción el doctor Luciano R. Martínez, Inspector Técnico y, en nombre de la Junta Directiva el Superintendente Provincial de Escuelas el doctor Pedro Hernández Massi.

Ha sido invitado expresamente el General Alemán, Secretario de Instrucción Pública y su eficaz colaborador el doctor Lucas Lamadrid, Sub Secretario.

LOS EXAMENES

Desde el lunes actúan los tribunales examinadores del alumnado nocturno de las Academias de la Asociación. El número de alumnos examinados es crecido y los tribunales han expresado su satisfacción por el sólido conocimiento que tienen de las asignaturas, los alumnos.

Daremos mañana otras noticias.

Sociedad Asturiana de Beneficencia

El pasado viernes, celebró sesión ordinaria la Junta Directiva de la Sociedad Asturiana de Beneficencia, tratando en esta reunión particulares muy importantes. Presidía la reunión el Titular de esta Sociedad, don Genaro Acevedo Solares. Tenía a su derecha al primero y segundo Vicepresidente don Francisco Toyos Terenty y don Segundo Pérez Sierra, además del Tesorero don Francisco García Fernández. A su izquierda, el culto y elegante Secretario de esta sociedad, don Constantino Carneado González.

Constituída la Junta y aprobado lo de rigor, el señor Presidente, expuso a sus compañeros el momento porque atravesaba la Sociedad, con motivo de las muchas solicitudes de medios pasajes que se recibían y recabando forma de solución. Se conocieron los expedientes tramitados en el mes anterior por este concepto que ascendieron a veinte con un importe en pesos de un mil cien. Y en el mejor deseo de seguir atendiendo en la forma que cultó a la Presidencia General para que en una u en otra se encuentran en necesidad. Se dió a la vez conocimiento, de que habían sido tramitados otros ciento diecisiete expedientes por solicitud de socorro y por los cuales se habían facilitado sobre unos novecientos pesos.

Se adoptaron luego acuerdos muy convenientes a la conservación de propieddaes de la Sociedad y otros relacionados con la Sección de Arbitrios y Propaganda y tendientes estos a gestiones a realizar en favor del mayor aumento de asociados.

Prestó a la vez la Junta una muy preferente atención a la inauguración oficial que con toda solemnidad, habrá de hacerse del Panteón Social. Fué determinada ya la fecha del domingo 26 del corriente para la inauguración. A ella serán invitadas las autoridades, Presidentes y Secretarios de Sociedades hermanas, Prensa y asociados en general con sus familias. La Comisión encargada esta inauguración trabaja muy activamente. Consistirá ésta en Misa en la Capilla Mayor del Cementerio de Colón, inauguración del Panteón y palabras alusivas al acto que pronunciará el socio fundador de esta Beneficencia, don Vicente Loriente.

A no dudar, constituirá un acontecimiento el acto que va a realizar la Sociedad Asturiana de Beneficencia. De su organización y demás detalles, prometemos a nuestros lectores la información en su oportunidad.

VIDA GALLEGA

La portada característica es de Prada, siempre magistral, y las páginas de paisajes en colores de Samaniego y Solá.

Sumario de los gráficos: Procesiones del Nazareno y los Pasos, en Vigo; el pintor Maristany en Galicia; la Corporación municipal de Vigo; cruceros típicos de Padrón y Redondela; Plaza de la leña, de Pontevedra; el baile del Círculo Mercantil de Santiago; Gumersindo Busto: Vista de Moaña; el médico Manuel Durán;n inauguración del Casino de Clases; el "cura das abellas": boda Goicoechea-Rosés; D. Bernardo Fernández en la Argentina; periodistas madrileños en Bayona; el escultor "Compostela"; la ciudad jardín en la Coruña; el alcalde de Vigo en Madrid; D. Eduardo de Novoa en la Argentina; vistas de Tuy, Villagarcía y Tebra; Fernandito Cendra; el capitán de Lemos; boda Seoane-Manes; Humorismo, etc., etc.

Para pedidos y suscripciones dirigirse a su representante Ramón Marcote.

Cuba 24.

Unión de Belmonte y Somiedo

El próximo domingo día 19, esta sociedad ha de celebrar una matinée, en los salones del Cerro Moderno.

Dicha matinée por el entusiasmo que se advierte hasta el presente en los señores socios promete quedar lucidísima, ha de ser amenizada por una afamada Jazz Band de esta ciudad, la que ejecutará las mejores piezas de su extenso repertorio.

El banquete-homenaje de los Boaleses al Sr. López Fernández

El banquete-homenaje que los boaleses están organizando en honor del señor López Fernández será sencillamente grandioso. Tal es la impresión que tenemos después de recibir la visita de la comisión organizadora que amablemente nos invitó a tan simpático acto.

No podía ser de otro modo.

De todos es conocida la unión y arresto de los boaleses y el mejor exponente de esta afirmación la tenemos en la poderosa Sociedad de Instrucción que aquí sostienen, de la que se sienten orgullosos muy justificadamente.

Uno de los más fuertes paladines de esa Sociedad lo es el señor López que además de ser uno de los fundadores ha venido luchando desde entonces en todas las juntas de Gobierno que se han sucedido, ocupando diferentes cargos, con un entusiasmo no superado por nadie. Quien repase la historia social notará en seguida que cada vez que hubo necesidad de sacrificar tiempo y dinero el señor López figuró siempre en primera fila. Si esta ha sido su actuación en el orden social, en el particular no podía dejar de ser espléndido; su influencia y su bolsa han estado siempre a la disposición de los necesitados. Esto unido a la natural modestia que le caracteriza son la causa de que cuente con las más vivas simpatías de todos sus compatriotas y de que todos deseen participar del merecido homenaje.

La comisión organizadora nos ruega hagamos público que aquellos que aún no han separado su cubierto y deseen hacerlo pueden solicitarlo a los teléfonos A-1414 y M-1399. El banquete tendrá lugar el día diez y seis a las ocho pasado meridiano en el lujoso restaurant Vista Alegre.

Reciba la comisión organizadora nuestro reconocimiento por la atención que nos ha dispensado, el señor López nuestra sincera felicitación y los boaleses que no pudiendo asistir estarán deseosos de enterarse de todo, la seguridad de que les informaremos debidamente en una nueva crónica.

Juventud Regional de la Víbora

Esta elegante sociedad, de Luis Estévez y Príncipe de Asturias, celebró un suntuoso baile que quedó muy lucido.

Desde hora muy temprana empezaron a invadir sus hermosos salones un bellísimo conjunto de lindas damitas, que con sus risas y alegrías daban realce a esta simpatiquísima fiesta.

El salón lucía un precioso decorado de flores naturales, obra maestra del conocido florista señor Manuel F. Rodríguez, que hizo un verdadero derroche de preciosos botones.

Entre el bello conjunto de señoritas pude tomar algunos nombres, haciéndose imposible el poderlos tomar todos:

Secundina Corrales de Martínez, amantísima esposa del señor Martínez, presidente de la sociedad; María Marrero, muy linda; Maltina Baceiro, Carmen Sánchez, María García, Belarmina Cuervo, Encarnación Fernández, Manuela Fernández, Manuela Linares, Margot Fernández, Consuelo González, América Sangil, María Gil, Josefa Corrales, María del Carmen Lago, Aurora Alonso, María del Carmen Rodríguez y Josefina Suárez.

La orquesta, reforzada con un magnífico són, ejecutó los bailables con la satisfacción de todos, estrenando numerosos danzones.

El señor Martínez, presidente de la sociedad, tiene en reserva muy gratas sorpresas para las próximas fiestas que se celebrarán, sorpresas que en su oportunidad daré a conocer.

Nuevos triunfos deseo a la entusiasta directiva.

La Sección de Propaganda del Centro Balear ha recibido numerosas felicitaciones

La última junta celebrada por la Sección de Propaganda del Centro Balear el lunes pasado, se vió muy concurrida a pesar de las continuas lluvias que se dejaron sentir en la tarde de ese día.

Se tomaron los siguientes acuerdos:

Aprobar el acta de la sesión anterior.

Se dió cuenta de expresivas cartas suscritas por entusiastas miembros de distintos organismos del Centro y por asociados que se congratulan por la eficiente labor que viene realizando la Sección de Propaganda. Muchas de esas alentadoras misivas vienen acompañadas de nuevas inscripciones para engrosar las listas sociales.

Comunicación de la Junta Directiva dando cuenta de los últimos acuerdos que tienen relación con el expresado organismo.

Informe de los gastos correspondientes al mes de mayo último.

Ampliación del número de vocales.

El vocal señor Eugenio Salinas, con gran entusiasmo y elocuencia hizo resaltar la importante misión a ellos encomendadas, y señala las nuevas orientaciones que se deben seguir para su mejor cumplimiento. Se refiere a las Delegaciones y termina proponiendo la creación de algunas en importantes poblaciones del interior, por estimar que hay ambiente favorable para ello.

Muy animados y bajo la mejor impresión terminaron la junta de esa noche los incansables miembros de la Sección de Propaganda del Centro Balear.

La Junta Directiva.

Para esta noche, a las ocho y media, está convocada la Junta Directiva de esa valiosa entidad, con el objeto de celebrar sesión ordinaria.

Asuntos de verdadera trascendencia serán tratados en ese acto, así como los informes de la labor rendida por las distintas secciones durante el último período mensual.

ACTOS Y JUNTAS

"SAN LORENZO DE ARBOL Y SU COMARCA"

La Junta Directiva Ordinaria que ha de celebrarse el día 16 a las ocho de la noche en Salud número 112.

Orden del día.—Informe; nombramiento de comisión correspondiente y asuntos generales.

LOS NUEVOS DIRECTIVOS DE HIJAS DE GALICIA

En la noche de ayer se reunió la Junta Directiva de la Sociedad "Hijas de Galicia", en los salones del Muy Ilustre Centro Gallego bajo la Presidencia del titular señor Manuel Vicente, y actuando de Secretario el señor Dámaso Pérez Valenzuela. Después de haber disfrutado de una licencia de tres meses volvió a asumir el cargo de Vice-Presidente primero el señor Antonio Requeijo.

Se aprobó el acta de la Sección de Sanidad, en la que entre otros importantes asuntos, como los informes rendidos por la Dirección facultativa y la Administración del Sanatorio. Se otorgaron las subastas de suministros a los que hicieron las mejores ofertas, y se regula el funcionamiento del cuerpo facultativo del Sanatorio.

Firmado por los señores Vicente y Pérez Valenzuela, se presentó un proyecto de "Bolsa del Trabajo" y Residencia de Sirvientas, que mereció los más cálidos elogios y que fué tomado en consideración por unanimidad. Se dispuso que el susodicho proyecto, pásase a estudio de los nuevos elementos que integrarán la actual Junta Directiva, para que ella proceda a la Reglamentación y fundación de lo que en el proyecto se expone.

Se conoció de dos atentos escritos que remiten la señora Evangelina García y el señor Antonio de Bernardo, dando las gracias más cumplidas por los servicios eficientes y por la esmerada atención de que han sido objeto en el Sanatorio "Concepción Arenal".

Y por último, se dispuso de acuerdo con la autorización otorgada por la Junta General, cubrir los nuevos puestos de vocales que se crean por los nuevos Estatutos, con las personas que al pie se mencionan.

Con los vocales designados, la Junta Directiva queda integrada por los siguientes señores.

Presidente: Sr. Manuel Vicente Otero; Vice 1. Sr. Antonio Requeijo; Vice 2: Sra. Mercedes Díaz; Vice 3: Sr. Jesús Cendán; Secretario: Sr. Dámaso Pérez Valenzuela; Vice-Secretario: Sr. Manuel Campos Gómez, Tesorero: Sr. Vicente López Veiga y Vice-Tesorero: Sr. Daniel Cabarcos.

Vocales:—Señores: Manuel Sánchez; José Berridy; José Bargueiras; Luis Cotarelo; Sabino Cela; Francisco G. Rodríguez; José González; Ramón Serantes; Antonio Valcárcel; Sras.: Juana Gasteci de Pozo; Dolores Argüelles; Srta. Rosario Guillaume; Sras.: María Grau; Josefina Munmañy; Jesusa Vázquez; Srtas.: Aurora Argüelles; Kudesinda Rivera; Concepción Mosquera. Señores: José Peña Pita; José Fernández Fernández; Aniceto Permuy Soto; Ramón Alvarez; José Antonio Iañez; Federico Lloisas; José Rodríguez; Cándido Requeijo; Braulio Muiña; Benito Geada. Señoras: Carmen Pérez; Cristina Bedia de Vázquez; Vicenta Valdés; Efigenia G. de Matalobos; Srta. Juanita Pereira; Sra. Guadalupe López de Docampo; Celia Rodríguez y Rosa Herrera.

Suplentes: Sras.: Andrea López; Flora G. de Mosteiro; Carmen Franco de Curás; Manuela Barreiro; Manuela Argüelles; Srtas.: Carmen Rodríguez; María Arias Soto; Sra. Leonor López; Filomena Curras. Sres.: Gerardo Justo; Ramón Pérez; José Díaz Corral; Ricardo Domínguez Martínez; José Añel González; Gabino Lorenzo; Antonio Rubal Ben; Segundo Navia y Constantino País.

Sea enhorabuena.

El descubrimiento de América y la Fiesta de la Raza

En esta semana se tomará una de las partes finales de la bella película Descubrimiento de América, en el comedor estilo Renacimiento Español, del más puro estilo de la mansión señorial de Julio Blanco Herrera. Creemos que esta parte dará nuevo brillo a la película y que en el extranjero donde se enviará muy en breve, sabrán apreciar las casas de Cuba, pues son varias las que han prestado su valiosísima cooperación para esta película entre ellas las del Excmo. señor Conde del Rivero. Presidente de la Empresa del DIARIO.

Deseamos se exhiba pronto esta película por la cual hay verdadera espectación.

Juventud de Baleira y su Comarca

Se cita por este medio a todos los miembros directivos para la Junta Directiva que se celebrará el día diez y siete del actual a las ocho pasado meridiano en los salones del M. I. Centro Gallego. Con la siguiente orde del día: Lectura del acta anterior; balance del mes de mayo último; lectura de correspondencia; informe de las Secciones. Se repartirán las invitaciones y los tiquekts del Almuerzo de la Fiesta. Y asuntos generales. Se ruega la más puntual asistencia a dicha junta de todos los componentes por tratarse de grandes intereses sociales.

"Hijos del Distrito de Sarria"

Esta sociedad celebrará el día 19 del corriente mes una matinée bailable, en los elegantes salones de Propietarios de Medina, 21 y G. Vedado, con objeto de recaudar fondos para la terminación de sus cuatro casas escuelas en el Distrito de su nombre; dos de ellas se ingnagurarán en el próximo mes de agosto.

La comisión de fiestas labora en pró de dicha causa con objeto de satisfacer el buen gusto y alegría de los concurrentes al acto, para las señoras y señoritas habrá bouquetts de flores, obsequio de la comisión, donados por varios señores Asociados expertos en el ramo de jardinería.

Entendiéndose que los señores Asociados, pueden concurrir todos con su correspondiente recibo, las amistades y simpatizadores de nuestra causa pueden proveerse de la correspondiente entrada, entre los mismos asociados y en la entrada de los salones de referencias donde una comisión las expidirá al precio de sesenta centavos.

El Gran Homenaje de Despedida a Rivera

Para los últimos días de julio el Mago de la Trompeta, A. H. Rivera, zarpará para Nueva York, llamado por una Compañía Norteamericana, por lo que sus amigos, admiradores y varias entidades sociales, han querido demostrar de alguna forma su simpaía, por cuyo motivo le ofrecerán un merecido "adiós" al popular Mago, habiendo sido acordado por una competente comisión ofrecerle una matinée bailable, para la cual se ha señalado el 24 de julio, tarde azul, que sin duda no se cabrá en los elegantes salones de Propietarios, lugar escogido para celebrar dicha matinée.

Una comisión de lindísimas damitas cooperarán a este brillante acto, el cual tendrá seguramente un lucido y seguro éxito.

Muchos serán los atractivos y sorpresas que reinarán esa tarde bailable, la que dejará imperecederos recuerdos a cuantos asistan.

Dicha matinée será amenizada por cuatro orquestas, dos para danzones y dos para los foxs, entre las que se cuenta la afamada Jazz Band del homenajeado, los ases de fox.

Esté al tanto del desarrollo de esta fiesta y solicite informes a los teléfonos M-9752 y F-2145.

En los salones de Propietarios de Medina el día 26

Faltan tan solo unos días para la celebración de la grandiosa matinée bailable "en el Reino de Terpsícore" que tendrá lugar el día 26 en los aristocráticos salones de Propietarios de Medina, sitos en G y 21, Vedado.

Es el tema preferente.

Entre la juventud bailadora, pues todos desean asistir como un solo hombre, a esta monumental matinée que seguramente dejará muy gratos recuerdos.

La Comisión Organizadora no desmaya en sus trabajos, habiendo tal pedido de invitaciones que se ha nombrado una comisión permanente para atender todas las solicitudes.

La Jazz Band del profesor Rivera, y la Orquesta de C. Allende, serán los encargados del programa bailable que constará de veinte y cuatro piezas entre las cuales se destaca el Fox Trox Miss Terpsícore que ha compuesto el popular Rivera en honor de la señorita que resulte triunfadora en este concurso.

Y qué diremos de este concurso! La solicitud de inscripciones de candidatas cada día aumenta más, pues parece que todas las damitas desean ser Miss Terpsícore.

A la damita que resulte triunfadora se le regalará un precioso y lujoso objeto que resultará la sorpresa de la fiesta.

Los informes para esta fiesta se pueden solicitar a los teléfonos M-5899 y F-2145, donde serán atendidos.

MOVIMIENTO DE ENFERMOS

Habana, 13 de junio de 1927.

Movimiento de enfermos habido en la Quinta de Salud "La Balear" durante el día de la fecha.

ENTRADAS:—Braina Pliteris; Mercedes Busto Rodríguez; Mariana Martínez Torres; María Burda Saralegui; Aurora Mouré Vázquez, Sofía Iglesias Vázquez; Juan Antonio Gómez; Rosa Ortega de Palermo; María Castaño Gueimundi; Rosario Pico Martínez.

SALIDAS:—Mercedes Castro Castro; Remedio; Alvarez; Silvina García Pérez; Jorge Grau Jofre; Encarnación Artimes Fuentes y Ramiro Camps Hernández.

La Próxima Fiesta Enxebre de "Becerreá y su Comarca"

Como ya hemos dicho en crónicas anteriores, a las doce en punto del día 19 del mes en curso dará comienzo la fiesta de "Becerreá y su Comarca" con una Muiñeira y la Alborada de Veiga ejecutadas por la Banda de Sarria, a lo que sucederá un discurso en gallego por el presidente general de la sociedad, señor Fuco G. Gómez, alusivo a la presentación del Estandarte, gentilmente donado a dicha Institución por la señora Esperanza Monte de López, y seguidamente, la concurrencia toda puesta en pie, cantará el Himno Gallego de Pondal, a los acordes de la Banda que dirige el entusiasta asociado señor Juan Penela.

Por lo que antecede, fácil es suponer que la primera parte de la fiesta que el próximo domingo celebrará la sociedad "Becerreá y su Comarca", en los jardines de "La Tropical", será el acto más enxebre de los que se han celebrado hasta ahora por todas las sociedades gallegas de instrucción.

A esto y a la activa propaganda hecha por las socias de esa entidad se debe el entusiasmo que ha despertado dicha fiesta entre el numeroso público que asistirá a ella.

También nos hemos podido enterar de que el domingo por la mañana, saldrán de la Calzada de Máximo Gómez con rumbo a "La Tropical", un gran número de máquinas, llevando una de ellas el nuevo estandarte de la sociedad y los que han de ser nombrados padrinos del mismo, y en otra, irán las interesantes señoritas Antoñica Teijeiro, Matilde Mourín y Elenita e Inocencia Torres, las que portarán en ese día una banda con los colores de la Bandera Gallega y el nombre de la sociedad.

La gratitud de un asociado al Centro Asturiano

San Antonio de los Baños, Junio 4 de 1927.

Sr. Presidente y demás Miembros de la prestigios Directiva del Centro Asturiano de la Habana.

Muy señores míos:

Un elevado sentimiento de gratitud para todos aquellos que de manera tan solícita y afectuosa me trataron y atendieron durante mi grave enfermedad en el incomparable Sanatorio "Covadonga", de ese culto Centro, me obliga a dirigirle la presente.

Sean en primer término mis gracias más sentidas para el eminente cirujano y prestigioso médico doctor José Antonio Presno, que una vez más ha hecho buena su bien ganada fama entre propios y extraños; gracias que hago extensivas a sus eficientes colaboradores Ismael Remis, Ricardo Rodríguez y Manuel Rodríguez.

Mis gracias más sinceras y efusivas también, para ese pequeño grupo de probos, ejemplares y buenos empleados, Manuel Pérez, —cariñosamente conocido por "Manín"—, José Canellada, Angel Blanco, Angel Rodríguez, Vicente Valdés y Antonio Préstamo; por las finas y delicadas atenciones que me dispensaron durante mi larga permanencia en ese incomparable Sanatorio, legítimo orgullo de la noble y buena colonia española en nuestra República.

Para todos mi gratitud eterna y mi recuerdo más afectuoso.

Sin otro particular queda a sus órdenes, s. s.

(Fdo.) Braulio Duque.

Socio No. 15.651.

Juventud de Baleira y su Comarca

Grandiosa promete ser la jira que esta Sociedad celebrará el día 31 de Julio en La Tropical

Marcha triunfal la comisión de fiestas en la organización de la grandiosa jira que se celebrará el 31 de julio próximo en los hermosos jardines de La Tropical para la que reina un gran entusiasmo entre los asociados por disfrutar de una fiesta llena de atractivos y alegría tal es el panorama que presenta dicha romería.

Tanto la comisión que tiene a su cargo la organización de la misma como el resto de la Directiva conjuntamente con todos los asociados están trabajando con celo y con interés a fn de que redunde en un franco éxito el festival en perspectiva.

Para ello han organizado un suculento almuerzo que será servido por un acreditado restaurant para todos los asociados que lo deseen pues los billetes para poder asistir a dicho almuerzo se hallan en la Secretaría de la Sociedad, Sol número 91, Telf. A-3164 por el cual pueden mandar a separar el suyo hoy mismo; no pierda la oportunidad que se le brinda de asistir a una magnífica fiesta campestre como ha de ser la del día 31 de julio la que será amenizada por la acreditada orquesta del profesor Emilio Parada de bien ganado renombre muy especialmente en estas fiestas populares que solo se busca la música que agrade, que deleite, a fin de rememorar en un día de lícita expansión la alegría del vivir tan lejos casi siempre de quien vive esclavo de sus deberes concretados a su cotidiana labor.

Por eso estas fiestas tienen un sello especial que las caracteriza y las distingue.

Son fiestas sanas como propulsadas por corazones nobles alejados del ambiente de la orgía y procuran imprimirles un nexo siempre muy suyo, muy castizo y muy honesto.

En esta fiesta serán repartidos un gran número de lindos bouquets de variadas flores entre esa numerosa pléyade de preciadas rosas humanas que llenas de entusiasmo y loca alegría son las primeras en coronar con su presencia el éxito de estas fiestas.

No pierda esta jira que le quedarán de ella gratos recuerdos por largos días. Si no es usted socio solicite su inscripción en la secretaría de la Sociedad, Sol 91, que gustosos lo atenderán pues por cincuenta centavos al mes no solo disfrutará de las numerosas fiestas que esta sociedad tiene en proyecto sino que tiene derecho a todos los beneficios que marca su reglamento.

No se olvide el día 31 de julio es la fecha memorable que se celebrará la jira de los jóvenes y entusiastas Baleiranos.

Sociedad Hijos del Partido de Corcubión

La junta general tendrá efecto a las 8 de la noche del da 17 de los corrientes, en nuestro local social sita en la calle 17, esquina a 20, Vedado, para tratar de os siguintes particulares:

Nombramiento de la Directiva. Balance General y Asuntos varios.

El gran baile de Propietarios de Príncipe

Como estaba anunciado, se celebró el gran baile de Propietarios de Príncipe, que llenos de animación, de alegría y radiantes de luz lucieron el pasado domingo los amplios salones de esta Asociación. Un sinnúmero de encantadoras damas y damitas, de la más alta sociedad, se dieron cita en esa noche para gozar algunas horas de emoción y pletóricas de alegría bajo los acordes de la reputada orquesta Habana Blue Jazz Band, que dirige el conocido joven Genaro Ruiz, que siempre galante supo complacer a la numerosa concurrencia, alternando el programa bailable con lo más moderno, siendo merecedor de acalorados aplausos, al extremo de que hubo necesidad de prolongar la fiesta hasta las tres de la madrugada, pues hasta esta hora nadie abandonó los salones como atraídos por las notas melodiosas que repercutían en las cuerdas vibradoras del alma de los asistentes.

Tres fiestas más tiene en perspectiva esta prestigiosa Asociación y están señaladas para los días veinte y seis del corriente y el diez y seis y treinta y uno del próximo.

Y en cuanto a la Sección de Orden, reciba una calurosa felicitación por el orden y la moral que se ha observado en todas las fiestas organizadas y patrocinadas por esta Asociación de Propietarios de Príncipe.

Próximamente daremos detalles amplios de las próximas fiestas.

CLUB DEPORTIVO PATRIA

Estando ya próxima la fecha en que se celebrará el Baile de los Globos, los señores Manuel Arrebola y Angel Artola, Presidente y Vice, respectivamente de la Sección de Recreo y Adorno de esta novel Sociedad, se encuentran trabajando activamente para la mejor organización del mismo, a cuyo efecto ya han confeccionado el programa bailable que consta de 24 piezas de las más modernas.

Como es sabido este baile tendrá lugar el próximo sábado día 18, en su local social Unión y Ahorros No. 20, entre Saravia y Patria, Cerro.

Los bailes estarán a cargo de la orquesta de Tata Pereira y el Sexteto "Favorito".

Solicite informes a los teléfonos M-7077 y A-2824.

Las Bodas de Oro de la Beneficencia Vasco-Navarra

He aquí el programa de la fiesta con que la Colonia Vascongada festejará las "Bodas de Oro" de la Asociación Vasco-Navarra de Beneficencia el domingo diez y nueve del mes actual, en los jardines de "La Tropical".

1º—Por acuerdo de la Junta Directiva de la Asociación Vasco-Navarra de Beneficencia en vísperas del día señalado, se les repartirá a los muchos pobres que están a su amparo, un importante socorro extraordinario.

2º—A las diez y media de la mañana, en la Capilla de los Jardines de La Tropical, contigua al salón del mamoncillo, se celebrará una misa en la que oficiarán los comprovincianos Padres Rentería y Larrea, estando a cargo de este último la plática alusiva al acto.

3º—A las doce en el nuevo Salón Tropical, El Guernikako Arbola, por la Banda de Música "Plus Ultra" y, seguidamente, se servirá el almuerzo durante el cual la propia banda tocará los más populares aires vascos.

4º—Aurresko de Honor con chistu y tamboril por un afamado ejecutante.

5º—Baile que durará todo el resto del día, con un moderno y variado repertorio.

Crónica de Esgrima

(Viene de la pág. VEINTE)

cruzados en sentido inverso de los de la cara interna. Las consideraciones de agilidad y ligereza deben pasar a un segundo lugar. Es igualmente de una prudencia elemental utilizar la chaquetilla larga que descienda sobre el vientre como coraza y se sujeta a su parte posterior por una correa que pasa entre las piernas, en tanto que el pantalón monta por debajo de la chaquetilla. El vientre es una parte fácil a herir a causa de su gran superficie que no está como el torax, protegido por huesos y está desprovisto en suma de garantía natural. Es pues preferible tener sobre esta región cuatro espesores de tela.

Es también indispensable que la chaquetilla de esgrima esté provista de un cuello recto que monte bien alto hasta el ángulo de la quijada, en tanto que la careta debe llevar un cubre-cuello no de cuero, sino de tela de doble a cuádruple espesor. Este cubre-cuello debe ser ancho y cubrir la parte lateral del cuello, ya garantizada por el cuello de la chaquetilla.

La careta debe escogerse de un tejido metálico fuerte, de tupidas mallas aún o trueque de disminuir un poco la claridad. Debe ser cuidadosamente barnizada para evitar la oxidación que se produce por las gotas de sudor que caen en su interior, y por el vapor de la respiración. Puede asegurarse que casi todos los accidentes graves por heridas en los ojos con penetración en el cerebro de las hojas fracturadas son debidas a un punto débil en la careta a consecuencia de la oxidación. Cuando las mallas son fuertes y el barniz que las cubre está intacto no hay mucha posibilidad de que la hoja pueda atravesarlas, lo que resulta por el contrario muy fácil si ella topa con un punto o una superficie desprovista de su barniz y roída en su interior por el óxido.

Los amateurs deberían siempre vigilar su armamento y especialmente en las hojas, las fisuras que preceden a las rupturas y que son frecuentemente atacados por el óxido. Un poco de vaselina de vez en cuando evitaría que el metal se alterara, como una mano de pintura sobre el entrelazado metálico de la careta puesto al descubierto y brillante, la garantizaría contra la oxidación.

Es igualmente muy importante cuando se compra una careta, el escogerla de un tamaño apropiado a la cabeza, lo que no hacen siempre los esgrimistas y particularmente los jóvenes que no se dan cuenta de la importancia de estos detalles. Una careta demasiado grande o demasiado pequeña, muy ligera, gira fácilmente bajo el impacto de una estocada y de ese modo al ocurrir su desplazamiento, la extremidad de la espada puede más fácilmente resbalar y herir el rostro súbitamente descubierto. Yo he visto de esa manera un simple florete, al cual se le acababa de colocar un botón, atravesar la mejilla y la glándula carótida de un amateur a raiz de un brusco movimiento de rotación de una careta demasiado pequeña. Una careta de ese género presenta además el inconveniente de tener un cubre-cuello no proporcionado al ancho y a la altura del cuello. Luego esta región es una de aquellas donde la más leve herida puede ser funesta.

Es en la parte lateral del cuello bajo la oreja y la quijada, que pasan la más gruesa arteria y las gruesas venas del cuerpo, exceptuando, bien entendido las que se encuentran en el pecho alrededor del corazón. Es allí que se encuentran enteramente superficiales las venas yugulares en las que una herida puede ser seguida de muerte instantánea por penetración del aire en el corazón, hecho particular y debido a una especial disposición anatómica. Es también la región de la carótide, que no está separada de la piel más que por un músculo, cuyo débil espesor no puede proteger esta enorme arteria. Salvo el caso en que este accidente se produjera en una sala de operaciones y ante un cirujano listo a operar la perforación o la sección de la carótide es seguida de una hemorragia mortal en algunos instantes. Es esta la razón por la cual esa región debería estar mejor protegida que cualquier otra, y es justamente una de las que está casi siempre descubierta. Ello es vulnerable a consecuencia de la misma posición del tirador y por los numerosos ataques indirectos dirigidos al brazo o al pecho y que se desvían hacia ella después de la parada, sobre todo por contra de sexta tardía.

Hay en fin, que reconocer que las armas—espadas, sables y floretes—no se construyen con el cuidado de darles toda la resistencia necesaria. Se continúa hoy día fabricando las hojas de estas distintas armas según antiguas fórmulas, no obstante los progresos de la metalurgía durante los últimos años, y que sería absolutamente fácil a los ingenieros metalúrgicos la fabricación de hojas completamente irrompibles. Sería suficiente afirmar los técnicos, el añadir algunos trozos de nickel a los aceros empleados para hacerlos a la vez flexibles y resistentes, y no frágiles como el vidrio como son lo más amenudo.

Aun más, sería preciso desarrollar entre las costumbres de los esgrimistas, la de que las taquillas estuvieran siempre provistas de varios trajes de esgrima. Se deberían tener, por lo menos, tres; uno que sirviera de cambio mientras se manda al lavado el que se acaba de quitar, y el tercero para sustituir al que se tiene puesto cuando en el curso de un asalto éste sufra alguna rotura. Así se evitaría usar muchas veces, como he notado muy amenudo, chaquetillas "maduradas" durante largos años más por el sudor que por la legía y cuyas fibras están tan debilitadas que un movimiento brusco o una reacción algo enérgica rompe fácilmente la tela. El esgrimista debe cuidarse de estas pequeñas precauciones a las cuales puede en un momento dado, deber su vida".

El doctor Heckel hace después un análisis detenido de las heridas que pueden producirse por la rotura de una hoja en las distintas partes del cuerpo y los procedimientos que deben usarse en cada caso con el herido antes de la llegada de un cirujano; resumiendo los casos de heridas en el torax y el abdomen de la manera siguiente: "Se ve en resumen, que los grandes errores a evitar en los casos de heridas penetrantes del torax o abdomen son: mover al herido en cualquier forma: sentarlo, levantarlo, hacerlo andar ya a pie o por medio de un vehículo, darle alimento o bebida alguna. Pero: deslizar con habilidad y suavemente una sábana por debajo de su cuerpo sin enderezarlo, ni virarlo lateralmente; y, como en una hamaca llevarlo horizontalmente y tenderlo sobre una cama, un canapé o a falta de estas, sobre una mesa. Despojarlo de todas sus ropas ya descosiéndolas o cortándolas en caso de necesidad; en tanto que él permanece absolutamente inerte descubrir el lugar de la herida desinfectar sus alrededores si se tienen los elementos necesarios (tintura de yodo, etc.) y las manos estrictamente asépticas. Tal es la sola conducta que deberán observar los profanos y que facilitará grandemente la labor ulterior del cirujano al mismo tiempo que evita el comprometer irremediablemente la vida o la salud del herido por medio de maniobras intempestivas".

Yo no creo por mi parte que estas observaciones del doctor Heckel no tengan gran interés para todos los que se dedican a la esgrima, especialmente los forenses. Creo que somos pocos los que en nuestra vida esgrimística no tengamos algo que contar respecto a accidentes, por fortuna leves, en la mayoría de los casos. Hay más; en el accidente a que se alude más arriba y que tuvo un funesto desenlace intervino mucho la fatalidad, pues la hoja de la espada penetró dos milímetros más abajo del lugar en que la manga de la chaquetilla estaba garantizada por el doble espesor penetrando entonces y resbalando por todo el largo del brazo extendido hasta llegar al áxila y de allí al pulmón. De ahí la recomendación del doctor Heckel en cuanto al doble espesor en toda la chaquetilla.

No ha mucho tiempo aún, un antiguo compañero mío de Universidad y equipo y que en la tournée que realizamos en 1923 los esgrimistas cubanos por los Estados Unidos, formó parte de uno de los equipos que luchó contra nosotros, fué al hospital con la pleura atravesada por una hoja de espada rota en riposta de contra de tierce-droit y que durante varias semanas lo tuvo entre la vida y la muerte.

Otro gran peligro que debo señalar aquí es el que se ciñe sobre cada uno de los tiradores que toma parte en un torneo en el cual se utiliza la punta de arresto, cuando al tratar de enderezar una espada doblada lo hacen colocando la hoja en el suelo pasándole el pie. Naturalmente la punta viene en contacto con el suelo y si coje tierra o polvo y al hacer como hace con frecuencia, un rasguño no se desarrolla un caso de tétano, es solo porque Dios protege la inocencia. Esas puntas en todos esos casos deben ser limpiadas y desinfectadas antes de emplearse nuevamente. Un hombre en defensa de su honor y en muchos casos por trivialidades podrá exponer su vida; pero ese mismo hombre que hace esgrima por el placer del deporte, en sí, no debe exponerse a morir tontamente.

Estas reflexiones no las hago a nuestros veteranos esgrimistas: ellos saben de todo lo expuesto tanto o más que yo. Ellas van dirigidas a los muchachos que nos van y nos irán sustituyendo sobre el linoleum o la pista; y si con ello logro evitarles la exposición a accidentes desagradables doy por bien empleado el tiempo invertido en este trabajo y a tí querido David las gracias por ayudarme en la tarea.

Tuyo affmo.

M. D. Díaz.

ASOCIACION CANARIA

Muéstrase cada vez más activa y diligente la Sección de Propaganda.—En su última reunión palpitó el más activo entusiasmo para seguir adelante la campaña emprendida.—Aplausos a todos los organismos sociales que cooperan al engrandecimiento de la colectividad.—Otros asuntos de gran interés que demuestran la intensa labor que la Sección se propone rendir en este período social.

Con un quorum sumamente nutrido celebró en días pasados su anunciada reunión la Sección de Propaganda de la Asociación Canaria, habiendo sido presidida por el señor Antonio Bethencourt Hernández, presidente efectivo de ese importante organismo.

El más vivo entusiasmo palpitó en esta junta, pues todos los elementos que componen la diligente Sección se encuentran animados de los mayores entusiasmos para rendir en este período social una activísima labor que contribuya poderosamente al mayor engrandecimiento de la Colectividad Canaria.

Uno de los motivos que mayor satisfacción hizo experimentar a todos los presentes, fué aquel por el cual se demostró que los organismos todos se aprestan cada día con mayores bríos a secundar la labor de la Sección de Propaganda, a cuyo efecto realizan gestiones eficientísimas para el aumento de asociados y se mantienen en estrechas relaciones con la Sección de Propaganda; poniéndose, asímismo, de manifiesto que cada vez es mayor el número de asociados de toda la República que se suman a las filas de los que trabajan activamente con ese mismo fín, que sólo persigue el mayor engrandecimiento de la Asociación.

Después de aprobarse las actas correspondientes a las juntas celebradas en el pasado mes y las liquidaciones de los organismos de inmigración, la junta conoció y resolvió numerosos e importantes asuntos de las Representaciones locales de toda la República, cuyo desenvolvimiento está a cargo de la Sección de Propaganda.

Con verdadero agrado fué conocida y aprobada la designación del señor Aurelio Gómez Rodríguez, para ocupar el cargo de Representante local en Pedro Bethancourt y se vió con íntima satisfacción la buena labor que se viene rindiendo en la Representación de Jatibonico, donde activamente trabajan el señor Silvestre González, Representante local, Agustín Martín y otros y que viene proporcionando considerable aumento en el número de socios de ese organismo.

Fué designado el señor Domingo Febles y González, vocal de la Sección de Propaganda, Representante personal del presidente de la misma, ante todos los elementos de la provincia de Pinar del Río que han ofrecido trabajar activamente en favor de la Asociación Canaria; a cuyo efecto celebrará entrevistas con los mismos y rendirá informes de su gestión a la propia presidencia, quien dispondrá lo que en cada caso corresponda.

Un voto de gracias se le concedió al señor Presidente de la Sección para que disponga la organización de excursiones a todos los pueblos cercanos a esta Capital y a todos aquellos que se consideren de conveniencia, para hacer más efectiva la labor que se realiza; a la vez que se dispuso recabar de todas las personas residentes en esos pueblos, su cooperación para que la gestión de la Sección de Propaganda culmine en el más brillante de los éxitos.

La labor que viene rindiendo la Sección de Propaganda de la Asociación Canaria es digna de que por todos los asociados de la misma se le preste la más decidida y entusiasta cooperación, a fin de que se logren cuanto antes los patrióticos propósitos que la misma persigue y que redundarán, como es natural, en beneficio de todos. Esta causa obliga a todos los asociados a cooperar activa, diligente y patrióticamente con la mencionada Sección.

La junta a que nos hemos referido fué suspendida a las once y media de la noche para continuarla oportunamente.

LA SECCION DE SANIDAD

Esta noche, a las nueve se reune la Sección de Sanidad de la Asociación Canaria, en la presidencia de la cual figura el señor Juan Gil Ramírez.

Tratará asuntos de importancia, relacionados todos con la casa de salud Nuestra Señora de la Candelaria.

CENTRO MONTAÑES

La brillante actuación del "Centro Montañés" de Buenos Aires, República Argentina, y la concesión de becas para el estudio.—También el de la Habana tomará iniciativas para proteger a sus Asociados en otra forma.

Recientemente los cables han publicado una noticia que ha servido de júbilo a la numerosa Colonia Montañesa de Cuba, sobre la actuación del "Centro Montañés" de Buenos Aires. Han situado fondos para conceder becas a distintos españoles, con la denominación del gran polígrafo Marcelino Menéndez y Pelayo.

Este rasgo cultural merece nuestras simpatías, y enviamos sincera felicitación al Centro de Buenos Aires por tan brillante acuerdo.

LOS ASOCIADOS Y LA IGUALA DEL SANATORIO

En la información que dimos días pasados referente a que numerosos asociados interesaban del Centro Montañés la constitución de una iguala con un balneario o sanatorio de la Montaña, para el tratamiento de los asociados que fueran enfermos a la Patria, hacíamos la observación de que la numerosa Colonia Montañesa había visto con grandes simpatías dicha iniciativa de la Sección de Propaganda del Centro y que al efecto, entre los valiosos elementos consultados sobre el caso, se contaba al señor Manuel Portugal, con muchos años de residencia en Cuba, y alto empleado de la Compañía de Vapores, R. Dussaq. Este entusiasta montañés, expuso bellas ideas sobre el Sanatorio y auguró para el Centro gran éxito, por contar desde luego con el apoyo material y moral de todos, ya que se trataba de una obra humanitaria y enaltecedora, así como ser continuación de la que realizaban las Beneficencias.

JUNTAS DIRECTIVAS

Para el día 20 del actual, han sido convocados sus miembros.

M.E.C.D. 2016

ANUNCIOS CLASIFICADOS

ULTIMA HORA

ANUNCIOS CLASIFICADOS DEL "DIARIO DE LA MARINA"

LISTA DE LAS AGENCIAS DE LOS ANUNCIOS CLASIFICADOS

DE LOS MUELLES A GALIANO

Nº 1.—Obispo y Cuba, Vidriera de tabacos.
Nº 2.—Oficios 33, Vidriera de Tabacos.
Nº 3.—Zulueta y Misión. 'Hotel París", Vidriera de Tabacos
Nº 28.—Obispo y Compostela, "La Popular", Vidriera de Billetes.
Nº 10.—Mercado de Colón, 25, "El Gallo".
Nº 9.—Consulado y Animas. Farmacia "Santa Amalia".
Nº 8.—Galiano 11, Panadería "La Flor de Galiano".
Nº 7.—Neptuno y Aguila. Almacén de Víveres "El Aguila".
Nº 6.—Galiano y San Rafael. Almacenes "El Encanto".
Nº 5.—Galiano y Zanja, Café "El Imperial", vidriera de tabacos.
Nº 25.—Salud y Lealtad. Farmacia del doctor Luis M. de Laosa.
Nº 4.—Monte y Amistad, Café 'Marte y Belona", Vidriera de Tabacos.
Nº 51.—Oficios 50, Hotel "El Oriente".
Nº 63.—Zulueta y Dragones, Vidriera de tabacos del café del teatro "Martí".

DE GALIANO A BELASCOAIN

Nº 37.—San Lázaro y Campanario, bodega "La Palma".
Nº 16.—San Lázaro y Belascoaín, Café "Manhattan", Vidriera.
Nº 15.—Neptuno y Belascoaín, "El Gato Blanco", Billetes.
Nº 12.—Belascoaín 118, esquina a Santo Tomás, 'La Villa de Navelgas".
Nº 14.—Reina y Chávez, Café "El Mundo", Vidriera de Tabacos.
Nº 34.—Vives y Figuras, bodega "El Globo".
Nº 32.—Florida y Esperanza, bodega "El Almacén" de Florida".

DE BELASCOAIN A INFANTA

Nº 17.—Aramburu 36, Barbería de Guillermo Valdés.
Nº 19.—Infanta y San Rafael, Café "Moderno", Vidriera de Tabacos.
Nº 29.—San Rafael y Campanario, Café "Las Delicias", Vidriera de Tabacos.
Nº 20.—Infanta y Carlos III, Café "Las Avenidas", Vidriera de Tabacos.
Nº 26.—San Lázaro 388, Café "El "El Escorial".
Nº 11.—Monte y Arroyo "La Sorpresa", Vidriera de Tabacos.
Nº 21.—Monte e Infanta, Café "La Esquina de Tejas", Vidriera de Tabacos.
Nº 52.—Carlos III núm. 50, "El Paseo", Café.
Nº 60.—Eugenio González, San Francisco esquina a San José.

VEDADO

Nº 25.—San Lázaro y N, Víveres Finos "El Cisne".
Nº 27.—Calzada y aseo, Víveres Finos "La Luna".
Nº 30.—Línea 159, entre 18 y 20, Café "El Imperial".
Nº 41.—23 y J, Jardín "El Crisantemo".
Nº 42.—11 y K, Bodega "La Flor de Oriente".
Nº 36.—23 y 12, Café "El Chalet". Vidriera de Tabacos.
Nº 61.—17 núm. 233, Lorenzo Blanco

JESUS DEL MONTE, VIBORA Y LUYANO

Nº 33.—Diez de Octubre 147, (Puente de Agua Dulce), Café "La Parra", Vidriera de Tabacos.
Nº 43.—Agua Dulce 10. Taller de Carrocería de Francisco Venta.
Nº 22.—San Francisco y Buena Ventura, Bodega.
Nº 48.—Porvenir y Milagros, Bodega "La Deportiva".
Nº 23.—Avenida de Acosta y Luz Caballero, bodega "La Ofelia".
Nº 49.—Concepción y Avenida de Acosta, Ferretería "La Verdad".
Nº 29.—Diez de Octubre y San Mariano, Bodega "La Maravilla".
Nº 31.—Diez de Octubre, 614, Farmacia "San Ramón".
Nº 47.—Luyanó y Concha, Café "Luyanó Moderno".
Nº 54.—10 de Octubre 305, "La Viña", Almacén de Víveres.
Nº 57.—Calzada de Jesús del Monte número 71, bajos, Rafael González.
Nº 62.—Sola, esquina a Pasaje Sur, entre Estrada Palma y Libertad. Colegio Sra. de Peña.

ARROYO APOLO Y SANTA AMALIA

Nº 46.—Calzada de Arroyo Apolo. 20 Víveres "La Palma".
Nº 45.—Diez de Octubre 763, Tienda Mixta (Reparto Santa Amalia).

CERRO

Nº 50.—Calzada del Cerro y Domínguez; Víveres "El Almacén"
Nº 24.—Cerro 375. Juan Seijas.
Nº 59.—Churruca 1-B, esquina a San Cristóbal. Hermanos Castellanos.

MARIANAO

Nº 44.—Real 83, Panadería "La Moderna".

JACOMINO

Nº 44.—Beltrán y Vista Hermosa, Correos, Pedro Muñiz y Carrera.

REGLA

Nº 55.—Martí 14, Bodega "El Gallo" Esteban García.

GUANABACOA

Nº 53.—Pepe Antonio 20, Miguel Rivas Guinat.

CASA BLANCA

Nº 56.—Artes 59, Casa Blanca, Lorenzo Carreras.

ORDEN DE LOS ANUNCIOS CLASIFICADOS

A Alquileres de Casas
B Alquileres de Departamentos.
C Alquileres de Habitaciones
D Alquileres de Locales
E Alquileres de Garages
F Se Necesitan
G Se Ofrecen
H Compra y Venta de Fincas
I Compra y Venta de Solares
J Compra y Venta de Establecimientos
K Compra y Venta de Animales
L Automóviles
LL Dinero en Hipotecas
M Bonos y Valores
N Compra y Venta de Objetos Varios
Ñ Enseñanzas
O Hospedajes
P Para las Damas
Q Compra y Venta de Instrumentos de Música
R Maquinarias
S Muebles y Prendas
T Pérdidas
U Para el Hogar
V Compra y Venta de Libros
W Comidas

(A) ALQUILERES DE CASAS

(1)—Habana

SUBIRANA Y PEÑALVER

Se alquilan bonitos bajos y altos con sala, comedor, tres cuartos, baño completo intercalado, cuarto de criados, cocina y baño. Las llaves en el puesto de frutas. Informan: teléfono F-2444.
28276 27 jn.

ALQUILO BARATO

dos pisos modernos, frescos, Figuras 37, entre Monte y Tenerife, sala, cuatro cuartos, cuarto baño lujoso intercalado, comedor, cocina gas, servicio criados y calentador gas para el baño. Nunca falta el agua. Informan: A-1320 y F-1927. Alquiler de situación.
U H 26974 17 jn

AGUIAR 134, (ENTRE SOL Y MURALLA)

Se alquila esta magnífica casa acabada de fabricar. Es de cuatro pisos altos y planta baja, propia para almacén. Los pisos se componen de recibidor, sala, comedor, cinco habitaciones, baño intercalado, cuarto de criados con su baño, cocina de gas, calentador, lavadero, timbre eléctrico, lujo y confort capaces de satisfacer al más exigente. Para informes: J. Barquín y Co., Muralla y Aguiar, almacén de sombreros, teléfono A-7858.
U-H 27615 21 jn

O'REILLY 82 ESQ. A VILLEGAS

Se alquilan dos casas en el segundo piso entrada por O'Reilly y por Villegas. La llave en los bajos. Informan en el teléfono I-6015. U. H. 27783—16 Jn.

ACABADAS de fabricar, a precio de situación, alquilo casas de alto, con sala, tres cuartos, baño intercalado, agua caliente, comedor al fondo, cuarto con servicio de criados; pueden verse en Infanta 25 (frente al Colegio de Arquitectos). Informes teléfono U-3682.
U H S 3509 18 jn

SE alquilan los altos de Animas 168, con sala, recibidor, comedor, tres cuartos, cocina de gas y baño. Informan teléfono M-4341. U H S-3410 16 jn.

SE alquila Infanta 43 E, altos, compuesta de cinco habitaciones, sala, saleta terraza, baño intercalado, cocina de gas y servicio de criados. Informes: Ramón Fernández, teléfono U-1157.
U H 27588 16 jn

SE alquila Virtudes 162 bajos, compuesta de sala, saleta, tres habitaciones, baño moderno completo y cocina de gas. Informes: Ramón Fernández, teléfono U-1157. U H 27590 16 jn

ALQUILO Animas 177 A, altos, compuesta de tres habitaciones, sala, saleta, baño completo y cocina de gas. Informes: Ramón Fernández, teléfono U-1157. U H 27591 16 jn

SE alquila Infanta 43 C altos, compuesta de cuatro habitaciones, sala, saleta, terraza, baño intercalado y cocina de gas. Informes: Ramón Fernández. Teléfono U-1157. U H 27589 16 jn

PEGADO a Reina y cerca de Galiano se alquilan los altos de Estrella 58, entre Manrique y San Nicolás. Sala, comedor, cuatro cuartos, cocina y servicios. Llave en los bajos. Informa Dr. Fernández: F-1253, M-8887 y A-8124.
U H 27485 16 jn

EN $45 Y $65

Alquilo dos preciosos y frescos pisos altos modernos de esquina, de terraza, sala, comedor, tres cuartos, hall, baño completo y cocina de gas, una cuadra del tranvía del Príncipe Montoro y Lugareño. Llaves en la bodega.
U H S 3520 21 jn

ALQUILO PRIMER PISO

Y planta baja, casas nuevas, frescas y baratas. Sala, recibidor, comedor, tres habitaciones, baño intercalado, con agua fría y caliente en la ducha, gran cocina y tubo para la basura. Hay una baja con cinco habitaciones muy fresca. San Miguel 173-B. El portero las enseña o en el segundo piso informan.
U. H. 27868—20 Jn.

ALQUILO PARA FAMILIAS SIN NIÑOS.

Altos en $40. Sala, comedor, tres habitaciones, baño y cocina. El encargado la enseña. San Miguel 175.
U H 27868 20 jn

CASA APARTAMENTOS

De $40 a $70 de una y dos habitaciones, sala, comedor, cocina, baño, elevador, con o sin muebles, abundante agua lo más moderno que se conoce. Neptuno 172, entre Gervasio y Escobar. Teléfono M-6823. U H S-3511 28 jn

SE alquila la primera y segunda planta de la casa Corrales número 12, esquina a Cienfuegos, compuesta cada una de: sala, saleta, tres cuartos, baño completo y servicio para criados. La llave en la barbería. Para informes: mueblería Le Palais Royal, de Angeles 14, Tel. A-7451.
U H 28001 16 jn

EN $35 alquilo el entresuelo de la casa Bernaza 67, compuesto de sala, dos habitaciones, comedor y servicios; la llave en el 65, la encargada.
U H 28011 21 jn

EN $80 ALQUILO

el alto de la casa Bernaza 69 casi esquina Muralla, con sala, comedor, cinco grandes habitaciones y servicios. La llave en el almacén de los bajos; su dueño Malecón 12, teléfono M-3227.
U H 28010 21 jn

SAN Lázaro 496 entre M y L, en la Loma de la Universidad, bajos, sala, comedor, tres habitaciones, baño completo, cocina gas. Llaves Librería Albela, U-5783.
U H 27992 16 jn

M, 266, casi esquina San Lázaro, alquilo bajos acabados pintar, sala, comedor, tres habitaciones, baño, cocina gas, muy frescos. Informes: Librería Albela, teléfono U-5783.
U H 27993 16 jn

CASA barata, se alquila en San Lázaro 181, casi esquina a Perseverancia, tres habitaciones y demás servicios. Llaves e informes en la bodega.
U. H. S-3534—17 Jn.

PRIMERO y segundo pisos altos, muy frescos, sala, recibidor, cuatro habitaciones, baño intercalado, comedor fondo, servicio criados, cocina gas. Aramburo 42. Informes. Abela, teléfono U-5783.
U H 27991 16 jn

SE alquila Merced número 71, un piso propio para matrimonio de gusto, sala, recibidor, tres cuartos y baño intercalado con calentador, cuarto de criados con sus servicios. Informan Tel. M-4360.
U H S-4395 20 jn.

ALQUILO UN SEGUNDO PISO

Virtudes 143 esquina a Gervasio a la brisa confortable piso, sala, comedor, cuatro habitaciones, baño de familia, servicio criados. La llave y apoderado en la bodega. Tel. A-3273. U H S-3492 19 jn.

ALQUILERES DE CASAS

INDUSTRIA, 73, se alquilan dos pisos, un bajo en 70 pesos, otro en el segundo 75, se componen de recibidor, sala, cuatro cuartos, baño completo con agua fría y caliente, comedor, servicio de criados y elevador. Informa el encargado en los altos o en Manrique 20, altos. Tel. A-8752. U H 27058 18 jn

FRENTE AL INSTITUTO

Monserrate y Lamparilla. Se alquila el 2o. y 3o. piso, compuesto de sala, comedor, 3 habitaciones, servicios modernos, cocina de gas. Informa el encargado. Teléfono M-4054.
U H-27534 20 jn.

CARDENAS, 52

Se alquila el segundo piso, sala, saleta, tres habitaciones, comedor, baño, cocina de gas y servicio criados. Agua por motor. Informes: Teléfono A-0480.
U H S-3497 17 Jn.

EN $70 se alquila el alto de la casa San Nicolás 90, con sala, comedor, tres habitaciones y servicios. La llave en la bodega. Su dueño Malecón 12, bajos. Teléfono M-3227. U. H. 28009—21 Jn.

A los comerciantes; punto ideal para café o bodega parados; se alquila la casa Suárez 2, pegada a la Calzada del Monte. Mide 8 x 21, total 168 metros. Para informes su dueño, Monte 121, La Luisita.
28303 27 jn

SE alquila una casa chica con sala, y dos cuartos; módico alquiler. Gloria 215. Mas informes M-4238.
S-3521 18 jn.

SE alquila la casa Cuba núm. 156. Tiene sala, comedor, cinco habitaciones, cuarto de baño completo, cocina y servicios, acabada de pintar. Renta $75.00. Informa: Dr. Manuel A. Cuadrado, Habana núm. 58, de 8 a 12 y Habana número 86, de 3 a 6.
28318 20 jn.

SE alquilan los altos de la casa calle de Florida número 11, con sala, saleta, dos habitaciones, azotea y demás servicios; agua abundante. Precio arreglado.
28342 26 jn.

SE alquilan los bajos de Perseverancia 18, con sala, saleta, cuatro cuartos, baño, cuarto y servicio de criados y cocina de gas y carbón. Informan en la misma de 9 a 11. 28284 19 jn

ESCOBAR 33, ALTOS

Se alquilan estos hermosos altos compuestos de vestíbulo, saleta, sala, seis habitaciones, comedor, baño completo y servicio para criados, cocina de gas y pantry. Informes y la llave enfrente, número 36. 28272 22 jn.

JOVELLAR 35

altos entre M y N, los modernos y lujosos altos con sala, recibidor, terraza, galería de cristales, tres cuartos, comedor, cocina, dos baños cuartos de criados. Informan :A-4794. La llave en los bajos 3 en Jovellar 29, la casa de la Palma.
28283 27 jn.

SE alquilan los fresquísimos altos de San Lázaro 248, entre Campanario y Perseverancia, con sala, saleta, tres cuartos, baño intercalado, agua por motor, en $75. La llave en los bajos.
28352 18 jn.

ALQUILO Figuras 21, accesoria, sala, dos habitaciones y cocina. Informan a todas horas. 28299 20 jn.

PEÑALVER, 95, se alquila el primer piso alto, compuesto de sala, comedor, dos cuartos, baño intercalado y cocina, con agua caliente y fría y balcones a dos calles. Acabada de fabricar. A una cuadra de Belascoaín. Informan en Reina, 53 teléfono A-8029. U H 28347 18 jn

SE alquila un alto bonito, moderno con gran sala, cuatro habitaciones, buen comedor, baño moderno, cocina hermosa de gas. Llave mueblería esquina. I-2787. Neptuno 132. U H 28362 21 jn

SE alquila un alto bonito, propio para un matrimonio, con sala, saleta y dos cuartos, Tenerife 83 1|2, a media cuadra de Cuatro Caminos. Informan al lado.
U H 28363 21 jn.

NEPTUNO 232 A Y C, ALTOS

sala, recibidor, dos cuartos, baño completo y calentador, cocina de gas. Informes en el 232-B. 28364 19 jn

MODERNOS Y FRESCOS ALTOS, MERCED 42, ESQ. HABANA, $65.

Se alquilan: sala, comedor, tres grandes cuartos con balcón a la calle, baño completo intercalado, cuarto y baño de criados, cocina de gas, agua por motor. Llaves bodega Merced y Habana. Dueño, F-1806. 28369 20 jn

DESAGUE 20

Alquilo tercer piso derecho. Con sala, dos cuartos, baño intercalado, comedor, cuarto y servicio criados, cocina de gas. Toda decorada. La llave en el segundo piso derecho. Informa doctor Lamelas. Cuba, 62. U H 28376 22 jn

SE alquila la amplia casa Salud 97, altos, precio $85. Informan A-2956. Se explicará en forma las comodidades.
28374 18 jn.

VIRTUDES núm. 171 D. Se alquilan cómodos y frescos altos recién pintados en módico precio. Llave en Virtudes núm. 171 B altos. Informes: 13 núm. 34 Vedado. Telf. F-2410. S-3557 18 jn

LA casa Rayo 106 se alquila. Informan al lado, pidan la llave. S-3563 18 jn

SAN Lázaro núm. 45. Se alquilan estos modernos y espaciosos altos. Informan en la misma.
S-3566 19 jn

SE alquilan los amplios y ventilados altos de San Rafael 98, acabados de pintar con sala, antesala, cinco habitaciones, amplio comedor, baño completo y servicio sanitario, con motor y abundante agua. Las llaves e informes en el número 100, altos, teléfono A-1882.
U. H. S-3548—22 Jn.

SE alquilan los hermosos bajos de Picota número 60, entre Merced y Conde, a una cuadra de la Estación Terminal.
28384—18 Jn.

CUBA 21

se alquila para Bufete o vivienda el alto moderno con agua abundante. Precio $125 mensuales. En la misma informarán. 28391-92 18 jn

SE alquila la casa Morro núm. 5 bajos, al lado "Edificio Gómez", contiguo al Prado, Malecón y Avenida Misiones, con sala, cinco habitaciones, gran patio, cuarto baño completo, comedor, cocina y servicio criados. Precio reducido. En la misma informan a todas horas.
28429 17 jn

SE alquila el primer piso alto de Lamparilla 35, por Compostela, altos del Refrigerador, compuesto de sala, comedor, dos cuartos, cocina y servicio moderno. Informan en los bajos. 28430—22 Jn.

VILLEGAS 46. Se alquilan los bajos próximos a O'Reilly, con sala, comedor, cuatro amplios cuartos y servicios criados. En los altos informan.
28413—17 Jn.

SE alquila tercer piso de la casa Monte 64, por Indio. Tres habitaciones, sala, comedor, baño, cocina, muy fresco. Informan en La Democracia, ropa.
U. H. 28415—22 Jn.

CAMPANARIO 88, casi esquina a Neptuno. Se alquila una amplia casa, segundo piso, sala, comedor y cuatro habitaciones con baño intercalado. Precio: 75 pesos .Informes el portero y teléfono A-2708. 28436—17 Jn.

SE alquilan los bajos de Concordia número 105, casi esquina a Escobar. Sala, saleta, cuatro habitaciones, comedor al fondo, servicio independiente para criados, patio y traspatio. Casa nueva, muy fresca y agua abundante. Llaves e informes en "La Moda", Neptuno y Galiano Teléfono A-4454. 28442—20 Jn.

MALECON 56

entre Galiano y San Nicolás, pisos altos frescos, sala, comedor, cuarto baño, cocina, elevador. $65. Informa el encargado. 28640 18 jn

ALQUILERES DE CASAS

EN la Loma de la Universidad, se alquilan los más hermosos, frescos y ventilados altos. Sala, saleta, cuatro cuartos, comedor al fondo, baño intercalado y un hermoso salón en la azotea, escalera de mármol, columnas de escayola y lujosamente decorada. Concordia núm. 275, entre Infanta y Basarrate.
28435 18 jn

(2)—Vedado

SE ALQUILA la hermosa casa, esquina de Fraile, de M esquina a 21, de altos y bajos. Seis cuartos, dos cuartos de baño, gran hall, comedor, sala, saleta, cocina, portal, terraza, garage para dos automóviles, cuartos independientes para chofer y criados con baño intercalado y gran jardín. Informa J. M. Herrero, de diez a doce de la mañana y de cuatro a siete de la tarde Teléfono M-9785. El chalet puede verse despues de las 2 de la tarde. ind. 19 Abr.

EN LINEA Y D. VEDADO

En la planta principal del nuevo edificio "Montes" esquina a Línea frente a la Iglesia y junto a los baños de mar se alquila un precioso y bien ventilado piso compuesto de recibidor, hall, tres habitaciones, sala, comedor, patio, baño completo, demás servicios, solo a familias de centes y estables. Todas las piezas dan a la calle; siempre hay agua, precio módico. Informa el conserje en la misma. Elevador. U. H. 27794—16 Jn.

VEDADO, calle 22 número 5, entre 11 y 13, se alquilan dos casas sin estrenar, muy baratas, con tres habitaciones y todo lo demás necesario para una familia de gusto. Informan en el número 7.
U H 27888-63 19 jn

VEDADO. Se alquila lujosa casa, con hall sala, comedor, seis cuartos y dos de criados, gran traspatio, garage para cuatro máquinas tres baños de lujo, timbre en todas las habitaciones, toda decorada, calle 9 número 2 esquina a Calzada. Teléfonos U-4706, F-4222.
U H S-3489 16 jn.

SE alquilan los bajos de la casa calle K número 192, con seis cuartos mas dos de criados y garage grande. Informan en los altos. U H 28250 22 jn

SE alquilan los hermosos y modernos altos de Línea, 89. Tel. F-1187.
S-3553 20 jn

CALLE 11, entre K y L, Vedado. Chalet moderno estilo español, cuatro cuartos, dos baños, jardín, portal, sala, comedor, cocina de gas, garage, cuarto de criados patio. La llave al doblar en L número 106. Puede verse a todas horas. Informes de día teléfono M-2863, de noche el F-2124. 28448—22 Jn.

SE DESEA ALQUILAR

una casa en el Vedado o Alturas de Almendares. Ha de tener sala, saleta y comedor grandes, no menos de seis cuartos de familia y dos baños, tres cuartos de criados y garage para dos máquinas. Se prefiere de una sola planta y cerca del colegio La Salle. También de dos plantas, pero para una sola familia. Informes: Teléf. F-5528.
28454 20 jn

(3)—J. del Monte y la Víbora

SANTOS SUAREZ No. 3 1|2

Se alquilan buenos bajos y altos con sala, comedor, cuatro cuartos, baño, cuarto de criado, cocina y servicio. La llave en el No. 1. Informan: Teléfono F-2444.
28276 27 jn.

SE ALQUILA CALZADA

Jesús del Monte 279, esquina Toyo, hermosos altos, con terraza, sala, recibidor, 4 cuartos, comedor al fondo, cuarto y servicio criados, agua abundante, lavabos en todas habitaciones, calentador propio para una consulta de médico o dentista, no hay ninguno allí. El punto es ideal. Alquiler muy barato. U H-28059 22 jn.

SE alquila en 35 pesos magnífica y ventilada casa compuesta de portal, sala, tres cuartos, comedor, cocina, patio y traspatio y servicio sanitario. Rosa Enríquez número 113, Luyanó.
28311 23 jn

ROSA Enríquez y Pernas, una cuadra tranvía, casa nueva, portal, sala, tres habitaciones, baño intercalado, comedor al fondo. $35. Llaves bodega.
28315 21 jn.

EN 45 PESOS

alquilo la casa Zapotes 125 entre Paz y San Julio, moderna y muy fresca. La llave en la bodega. Dueño, teléfono I-7455
28307 28 jn.

ALTOS muy frescos, Estrada Palma 87, esquina Concejal Veiga, compuestos de sala, comedor, tres buenas habitaciones, baño y cocina, a cuatro cuadras de la calzada, en 40 pesos. La llave en los bajos, bodega. Informes Patrocinio 22, o I-1377. 28328 20 jn.

VIBORA. Se alquila la casa Santa Catalina entre Strampes y Figueroa, con jardín, portal, recibidor, sala, cuatro hermosas habitaciones, lujoso baño intercalado, galería cerrada de persianas, comedor, pantry, cocina, cuarto y servicio de criados, y garage, con capacidad para varias máquinas. Informes por el teléfono I-7606.
28261 28 jn.

SE ALQUILA

En lo más alto y saludable de la Víbora, calle de Porvenir 83, casi esquina a la Avenida de Acosta, una casa que tiene portal, sala, saleta, hall, comedor, tres habitaciones de dormir, con un baño completo intercalado. Cuarto y servicio de criados, cocina y patio. Entrada independiente de criados. Agua abundante siempre, porque tiene tanque y motor eléctrico. La llave al lado en el 85, bajos. Informan: teléfono M-7062.
28335 20 jn.

LAS CASAS MAS MODERNAS DE LA HABANA, CON DOS CUARTOS Y DEMAS SERVICIOS, A $18 Y $23.

Se alquilan independientes, acabadas de construir, con entrada directa a la calle, próximos al puente de Agua Dulce, dos cuadras después de pasar la Quinta del Centro Gallego, por la línea del tranvía de Luyanó, Calle de Justicia y Arango. Las llaves en la lechería. Dueño M-5523. Otros casas con cuartos y baño intercalado en $36; otras con tres cuartos en $26. 28366 20 jn

VIBORA, alquilo dos casas Santa Irene núm. 45 entre San Indalecio y San Benigno; con sala, comedor, dos cuartos, baño, cocina y patio $35.00. Informes: I-3530 y Libertad núm. 12.
S-3546 18 jn

ALQUILERES DE CASAS

FOMENTO 13, se alquila con portal, sala comedor y un cuarto y otra con sala, comedor y 2 cuartos a una cuadra de la Calzada. Informan Tel. I-3418.
S-3564 21 jn

(5)—Marianao

RPTO. La Sierra, calle 5a. esq. 4 se alquilan los altos del teatro Rívoli, un magnífico local con dos baños y terraza, propio para salón de belleza de señora por lo próximo a la aristocrática Miramar. Informan en el mismo.
U H 3506 17 jn

CALLE 2 entre 5a. y 7a. Rpto. La Sierra frente a las Ursulinas, se alquilan dos casas de dos plantas, acabadas de fabricar con tres y cinco cuartos dormitorio, dos baños y garage. Informan en el teatro Rívoli.
U H S-3507 17 jn

ALMENDARES 14 y C, a la brisa, sin estrenar, alquilo 3 casas 3 habitaciones, baño intercalado, a cinco minutos de la playa. Carros Playa a $45. Informas B y 14 Almendares. U H S-3429 25 jn.

SE alquila en Avenida 2a. entre 11 y 12, Ampliación de Almendares, casa con sala, comedor, cocina, tres cuartos, hall, baño intercalado, garage, cuarto criados y servicio y un patio grande y jardín Informan en la misma. 28339 18 jn

EN $80.00

Ampliación Almendares: Calle Fuentes entre D. y E, a dos cuadras del tranvía y una del Parque Japonés. Se alquila un bonito chalet compuesto de sala, hall, tres cuartos, baño intercalado, comedor al fondo, cuarto y servicio de criados. garage, cuarto y servicio de chauffeur. Informan: Tel. F-2838. 28455 20 jn

(6)—Cerro.

SE alquila la casa Falgueras 4 1|2 B compuesta de sala, saleta, tres cuartos, baño intercalado y servicio para criados. Llave e informes en Falgueras 6, casi esquina a San Pablo, Cerro.
U H 28002 16 jn

SE alquila barato el lindo y ventijado bajo de Patria 38. Esta calle empieza frente al 601 de la calzada del Cerro. La llave en la bodega. 28317 19 jn

SE alquila casa con sala, saleta, dos cuartos, baño intercalado, cocina, comedor al fondo, garage y portal, recién construida. Reparto Rosalía, calle 1a. número 14. La llave en frente. Luyanó.
28337 20 jn.

(B) DEPARTAMENTOS

(7)—Habana

EDIFICIO CORBON

Industria 72 y medio, a dos cuadras de Prado. Apartamentos de dos espaciosas habitaciones y gran cuarto de baño con abundante agua caliente fría, servicio de criados, ascensor día y noche y sereno en el interior. Precio desde 45 pesos.
U H 27287 9 jl.

HABANA 68

Se alquilan dos magníficos apartamentos con balcón a la calle.
28264 30 jn.

(8)—Vedado

VEDADO, Depto. alto, cuarto y sala, cocina y servicio. 23 entre 10 y 12, café.
28293 18 jn

(C) HABITACIONES

(10)—Habana

ALQUILO dos habitaciones en 23 pesos, en la azotea de Factoría 57, segundo piso; con luz y agua abundante. Informan en la misma. U H 28248 19 jn

EN calle céntrica, tranvía por todos los costados, con todas las comodidades, barata; se alquilan habitaciones a hombres solos o matrimonio sin niños. Neptuno número 57. S-3545—25 Jn.

En Reina número 55, altos, a una cuadra de Galiano, se alquila una hermosa habitación con lavado de agua corriente y esmerada limpieza; a hombres solos o matrimonio sin niños. Casa de exquisita moralidad. 28385—18 Jn.

SE alquilan habitaciones interiores, propias para matrimonios o dos compañeros. Informan en Villegas 46.
28414 17 jn

EDIFICIO MANTECON

Obrapía 98. Hermosas y frescas habitaciones con balcones a la calle, lavabo de agua corriente abundante y gabinetes exteriores de mamparas. Otras interiores. Baratas. Damos luz toda la noche y limpieza. Oficinas, hombres solos, matrimonios sin niños. Informes: Portero.
28427 20 jn

MALECON 56, entre Galiano y San Nicolás. Pequeña habitación alta, con muebles ,luz, baño, elevador, terraza al Malecón, $20. Informa encargado.
28459—18 Jn.

SE alquila en Teniente Rey 76, esquina a Aguacate 2 espléndidas habitaciones balcón a la calle, lavabo de agua corriente y dos habitaciones interiores para hombres solos. Informan en los bajos.
28441 17 jn

(D) LOCALES

(13)—Habana

EN 100 PESOS

Alquilo local amplio moderno para almacén o establecimiento, Figuras 37, entre Monte y Tenerife, 350 metros superficie, columnas hierro y puertas metálicas. Informan: Teléfonos A-1320 y F-1927.
UH. 25961 16 jn.

PEQUEÑO local acabado de fabricar, se alquila en Espada 19-A, entre Neptuno y Concordia. Informan en el mismo.
U. H. 28246—20 Jn.

ALQUILO el bien situado local con vidriera, de San José 3. Informan en el mismo. U-1217 28326 18 jn

SE alquila la esquina Neptuno 127 y Lealtad, para un gran establecimiento. Informes en la bodega.
28327 30 jn

CUATRO locales, uno de esquina, en Compostela y Amargura, se alquilan para comercios, oficinas de representantes, etc. Alquiler reajustado. azón, O'Reilly 81, altos.
U H 28291 92 19 jn

SE alquila un gran local, para bodega, con armatostes y otros enseres, en el mejor punto de ampliación de Almendares. Informan Santeiro y Co. Mercaderes núm 5. Teléfono A-6020. S-3543 23 jn

SE alquila amplio local para comercio o industria, bajos del Edificio Gómez, con 500 metros de superficie, próximo al Prado, Malecón y Avenida Misiones, Genios esq. Morro. Precio módico, se da contrato y también se alquila por partes. Informan en el mismo. 28428 17 jn

SE alquila en Muralla esquina a Habana varios locales propios para establecimientos u oficinas. Informan en la esquina, Bar Muralla. S-3565—23 Jn.

LOCALES

HABANA 85 ESQUINA

a Lamparilla, gran local, 460 metros, pisos granito. Se alquila todo o partes para cualquier giro, buen punto. Informan: Altos, Teléfono A-3994, Sobrado.
28444 19 jn

(14)—Barrios

SE alquilan tres esquinas propias para bodega, café o puesto de frutas, Cepero y Parque, Cepero y Recreo, Magnolia y Parque, todas sin estrenar, se dan baratas. Cerro. 28388 19 jn

(F) SE NECESITAN

(17)—Criadas de mano y Manejadoras

SE solicita una criada de mano, con referencias, en Carlos III, 81, primer piso frente a la entrada de la Quinta de los Molinos. U. H. 28182—17 Jn.

UNA criada limpia y de buenos modales, que sea trabajadora, SE SOLICITA para corta familia en Aguacate núm. 30 entre Empedrado y Tejadillo. Buen sueldo si se porta bien. Si no reune condiciones no se presente.
28457 17 jn

(17½)—Criadas de habitaciones y coser

SE solicita una criada, que sepa coser, lavar y planchar, para viajar; con referencias. Es inútil presentarse sin estas condiciones. Calle 11 y 4, Vedado.
28365 19 jn

(19)—Cocineras

SE solicita una muchacha peninsular para cocinar y ayudar a la limpieza, Sueldo $20.00, referencias. Cortina y Santa Catalina. Villa Alicia. S-3559 18 jn

SE solicita en Habana 48, altos, una cocinera que sepa su obligación, que duerma en la colocación y que tenga referencias. 28389—18 Jn.

EN San Bernardino núm. 7 entre Dolores y San Indalecio se solicita una cocinera que ayude a la limpieza. No duerme en la casa. 28403 18 jn

SOLICITO una joven española, que sea limpia para cocinarle a dos personas y ayudar a cuidar una niña. Sueldo: veinte pesos. Espada 13 (segundo piso), entre Jovellar y Vapor.
28402—17 Jn.

(22)—Chauffeurs

NECESITAMOS chofer, que tenga práctica y pueda dar referencias de su honradez y comportamiento en donde haya trabajado anteriormente. Rivas y Compañía, Lamparilla y Compostela.
28431 18 jn

(25)—Varios

SE solicita un buen enfermero que tenga buenas recomendaciones, para asistir a un caballero recién operado. Pabellón :, Clínica Bustamante, Sr. José Martí.
28251 21 jn.

COMPAÑIA IMPORTANTE

Necesita dos personas con gran conocimiento de esta plaza, necesario referencias y demostrar actividad para asegurar el puesto fijo de representante. Horas de 9 a 11 a. m. Manzana de Gómez, 511 y 512. U H 28356 17 jn

SE solicitan personas que padezcan de ácido úrico y eczemas (de los pies especialmente) herpes, erupciones, picazones, sarnas, uñas enterradas, grietas y mal olor de los pies, caspa del cuero cabelludo etc. Para regalarle una moderna medicina "Acetolia Robaina" que las cura rápidamente. Santos Suárez número 10 esquina a Dolores. Farmacia.
S-3550 18 jn

SE solicita una muchacha para ayudar a una señora a los quehaceres de la casa. Prado 107. Fotografía.
28387—17 Jn.

COMERCIANTE extranjero, con garantías respecto a su honorabilidad, desea asociarse a negocio en marcha, con posibilidad de extenderlo. Ofertas al señor A. B. C. Apartado de Correo número 874 S-3558—25 Jn.

SOLICITO agentes activos y bien relacionados para los percheros automáticos "Lesi", para vestidos, última novedad; buena utilidad. Chacón apartado 475, Habana. 28426—17 Jn.

(26)—Agencias de colocaciones

SI NECESITA CRIADOS LLAME TELEFONO A-9682

Tenemos toda clase empleados con referencias, criados, cocineros, criadas, cocineras, manejadoras, dependientes, camareros, fregadores, chauffeurs, jardineros, La Complaciente. Sol 104.
U H 25510 31 jn.

AGENCIA LA ESTRELLA LUZ 57, TELF. M-9578

Ofrece cocineros, criados, camareros, dependientes, café y fonda, carnicería, repartidores de cantinas, chauffeur, cocineras, criadas. Informan Luz 57. Teléfono M-9578. U H 27978 21 jn.

VILLAVERDE Y CA. O'REILLY 13 TELF. A-2348

Unica agencia que tiene siempre personal competente de cocineros, dependientes, camareros, jardineros, criados, porteros, ayudantes, fregadores, etc., etc. Se mandan a toda la Isla. Villaverde Cía. O'Reilly 13. U H 28205 22 jn.

"EL SOL" M-1860, SOL 91.

Ofrecemos cocineras, criadas, comedor, cuartos, limpieza por horas, lavanderas, manejadoras, oficinistas, mecanógrafas, cualquier nacionalidad, cocineros, ayudantes, fregador, repartidores, dependientes de café, fondas, camareros, porteros, jardineros, chauffeurs, mensajeros, seleccionamos y referencias.
U H S 3502 21 jn

VER PARA CREER

No forme juicio de los negocios hasta no verlos. Si dispone de $150 pase usted por la muy honrada y acreditada Agencia de colocaciones de Tamarindo 18 y medio (Jesús del Monte) y le propondrán magnífico negocio, que desempeñado por usted mismo (hombre o mujer) muy sencilla y honradamente podrá sacarse un buen sueldo. La honorabilidad de esta casa no permite proponer negocios sucios ni engañar a nadie. Pase usted por la agencia de colocaciones de Tamarindo 18 y medio
S-3544 17 jn

(G) SE OFRECEN

(27)—Criadas de mano y Manejadoras.

SE desea colocar una muchacha española de criada de mano o de cuartos; entiende algo de costuraá lleva tiempo en el país y sabe cumplir con su obligación. Informan en el teléfono I-1686.
U H 28349 18 jn.

SE desea colocar una joven española de criada de mano o manejadora. Tiene referencias de las casas donde ha trabajado. Teléfono U-1427.
U. H. 28224—16 Jn.

DESEA colocarse una joven española de mediana edad para criada de manos, cuartos o comedor. Tiene buenas referencias, desea casa de moralidad. Informan: Infanta 99 1er. piso esquina a Benjumeda, altos de la bodega.
U H 27950 16 jn

SE OFRECEN

UNA joven peninsular desea colocarse de criada de mano o manejadora; ha de dormir en la colocación. Responden o informan Cristo 25, altos, Manuel Rivera.
28295 21 jn.

DESEA colocarse una joven española de criada de mano o manejadora; sabe cumplir con su obligación y tiene referencias. Informan Maloja número 36, teléfono A-0807. U H 28338 18 jn

SE desea colocar una joven española de criada de mano; no le importa ayudar a la cocina; es formal y trabajadora. X-1520. Novena ,17 entre San Francisco y Acosta. 28344 18 jn

DESEA colocarse una muchacha española de criada de mano o manejadora; entiende de cocina y tiene referencias. Teléfono F-3144. 28258 18 jn

DESEA colocarse muchacha española de criada de mano, manejadora u otra ocupación; tiene referencias. Informan teléfono A-8296, Paula 35. 28357 18 jn

UNA joven española desea colocarse de criada de mano; sabe cumplir con su obligación y tiene referencias. Para informes teléfono A-3793. 28372 18 jn

DESEA colocarse una joven española para criada de mano o cocinera. También para manejadora. Quiere sea casa de moralidad. Tiene buenas recomendaciones y lleva tiempo en el país. Informan teléfono A-5221. 28371 18 jn

DESEA colocarse una muchacha española de criada de mano o para los quehaceres de un matrimonio solo, o manejadora; desea casa seria y corta familia. Informan en el teléfono M-6486.
28370 18 jn.

SE desea colocar una muchacha española para criada de mano. Informan FO-1230. S-3542 18 jn

SE desea colocar una joven española de criada de mano o manejadora, no se coloca menos de $25, no tiene novio ni pretensiones, es muy formal; lleva 4 años en el país. Informan: Gloria 183.
S-3562 19 jn

DESEA colocarse una joven española de criada de mano o manejadora, no tiene pretensiones, es fina, honrada y trabajadora, en la casa que trabajó cuatro años la recomiendan, si la desean ver llamen teléfono F-3497.
U H 28394 18 jn

JOVEN española desea colocarse de criada de manos o manejadora, tiene referencias. Informan Tel. U-4669.
28399 18 jn

SE ofrece una joven española para criada de mano. Entiende algo de cocina y tiene buenas referencias. Informan en Obrapía 54. Teléfono M-1121.
28378—18 Jn.

SE desea colocar una muchacha española para criada de manos. Sueldo $25. Informan en el teléfono A-8118.
28379—18 Jn.

SE desea colocar una muchacha española de criada de manos. Sabe cumplir con su obligación. Tiene buenas referencias donde ha trabajado. Informan en Monte 147 altos; teléfono M-1955.
28393—18 Jn.

SEÑORA peninsular se coloca para criada de manos o para cocinar y limpiar casa muy chica. Desea casa seria y estable. Informan: Reina 114, teléfono número M-6785. 28434—18 Jn.

SE ofrece una buena criada de mano peninsular o para habitaciones. Lleva tiempo en Cuba y tiene recomendaciones. También se ofrece una buena cocinera. Teléfono A-4792. 28400—18 Jn.

JOVEN española de buen carácter, bien práctica en los quehaceres de una buena criada, desea colocarse para limpiar, manejar o de comedor. Diríjanse al teléfono A-9561. 28351 18 jn.

SE desea colocar una joven española para criada de manos, entiende de cocina. Informa: Lagunas 62, teléfono U-5063. 28439 18 jn

SE desea colocar una joven española de criada de manos, cuartos, comedor, sabe cumplir con su obligación, con referencias. Informa: Teléfono U-2656.
28447 18 jn

(28)—Criadas de Habitaciones y Coser

SE desea colocar una joven española para la limpieza y para habitaciones, lleva tiempo en el país. Informan: M-4046.
U H S-3505 16 jn

SE coloca señora de mediana edad para criada de cuartos o atender señora u otros quehaceres. No tiene pretensiones. También cuidar niños. Daoiz esquina a Buenos Aires, Cerro. teléfono M-5632.
27845 18 jn.

MUCHACHA española desea colocarse para coser por horas, en casa particular. Es formal y sabe su obligación. Llame al teléfono M-2122. 28305 18 jn

SE ofrece joven española para el servicio de cuartos y coser; está acostumbrada al servicio fino de buenas casas y con informes de las mismas; sabe perfectamente trabajar y planchar ropa fina de señora. Informan teléfono A-3071 o 9-5985. U H 28353 19 jn

DESEA colocarse una joven de cuartos o de comedor o para toda la limpieza; tiene referencias de donde trabajó. Informan teléfono A-6903.
U H 28375 18 jn

(29)—Criados de mano

DESEA colocarse un joven español para criado de mano o camarero u otro trabajo análogo. Tiene referencias de las casas donde ha trabajado. Informan teléfono M-9578. U. H. 27582—16 Jn

SE desea colocar joven español para criado de manos o trabajos análogos, tiene referencias. Para informes: F-2806.
U H 28187 17 jn

SE desea colocar un muchacho español de criado o dependiente de café, o ayudante de chauffeur; tiene referencias y sabe cumplir con su obligación. Informan 17 y G, teléfono F-2642. 28319 18 jn

SE ofrece un joven español de 23 años de edad para sirviente (criado) u otro trabajo cualquiera que se le presente; le gusta el jardín; es muy formal y humilde; tiene muy buenas recomendaciones de donde ha estado trabajando. Teléfono F. O. 4647. Más informes Lamparilla número 92. 28325 18 jn.

DESEA colocarse criado de mano peninsular, práctico en todo buen servicio; tiene referencias de casas conocidas; va a cualquier punto; no tiene pretensiones. Teléfono A-4792.
28401 18 jn

SE ofrece un buen criado de manos o camarero u otro trabajo análogo. Tiene buenas referencias de las casas que ha trabajado. Informan: teléfono A-8816.
28432—18 Jn.

SE desea colocar un joven español de criado de mano o para ayudante de cocina. Tiene referencias. Informan, teléfono A-6637. U. H. 28410—18 Jn.

CRIADO fino se ofrece para casa particular. Sabe toda clase de servicios y tiene buenos informes de las casas donde ha servido. Teléfono M-9656. Preguntar por Hernández. 28461 18 jn

SE desea colocar criado de mano práctico en el trabajo. Con referencias de las casas que ha trabajado. Informan: Monte 35, teléfono A-3508.
28159 17 jn

UN criado de mediana edad, acostumbrado al buen servicio, desea colocarse pudiendo dar buenas referencias de casas en que ha prestado sus servicios. También salgo al interior. Dirección: teléfono A-8334.
U H 28456 18 jn

(30)—Cocineras

DESEAN colocarse dos jóvense españolas, una para cocinar y ayudar a la limpieza, otra para cuartos o comedor, saben cumplir con su obligación. Informan en "La Corbeta", depósito de pintura. San Ignacio núm. 104 por Luz, teléfono A-3071. U H 28022 16 jn

COCINERA española se ofrece con conocimiento del país; buenas referencias. Informes I-5637. Amistad 32 por Concordia. 28308 28 jn

COCINERA peninsular desea colocarse con familia moral, cocina criolla y española; duerme afuera. Informes. A-7722. Tintorería. 28316 18 jn.

UNA española desea colocarse para cocinar y limpiar casa pequeña; tiene referencias, Informan Línea número 150 entre 16 y 18, teléfono F-5147.
28321 18 jn.

UNA excelente cocinera y repostera desea colocarse en casa particular fina; tiene buenas referencias de las casas que trabajó en el Vedado. Informan Calle 23 número 14, esquina a I. Preguntar por Claudia. 28343 18 jn.

UNA peninsular se desea colocar para cocinar y limpiar para matrimonio o cocina sola; lleva tiempo en el país. Teléfono M-3140. 28348 18 jn

SE OFRECEN

SE ofrece una buena cocinera española; sabe hacer dulces, cocina a la criolla. En casa particular; tiene buenas referencias y no duerme en la colocación. Para informes teléfono A-0518.
28346 18 jn.

COCINERA española desea colocarse que sabe bien su oficio y lleva tiempo en el país y sabe de repostería; únicamente para la cocina; es sola; sueldo según su trabajo. Teléfono A-4493.
28252 18 jn.

SE desea colocar una señora de mediana edad para cocinar; cocina a la española y criolla. Informan calle 9 número 149, entre J y K, Vedado, teléfono F-5992
28358 18 jn

SE desea colocar una buena cocinera repostera, cocina a la criolla y a la española, desea buen sueldo, tiene referencias. Informan Tel. F-2181.
28380 18 jn

SE desea colocar una señora de mediana edad para cocinar y duerme en la colocación. Informan: Cienfuegos 253.
28383 18 jn

UNA muchacha cocinera, desea colocarse en casa particular. Sabe hacer los quehaceres de la casa; tiene referencias. Informan: M-6815. 28381—82- 21 Jn.

JOVEN española desea colocarse de cocinera. Es repostera y tiene muy buena sreferencias. Informan: tel. U-2386.
28398—18 Jn.

SE desea colocar una joven española para cocinar o criada de mano. Tiene buenas referencias. B. entre 33 y 35, Vedado. Teléfono, F-5007. 28406 18 jn

UNA señora peninsular de mediana edad para cocinar solo, duerme en la colocación y entiende de postres. Informes: Santa Clara 16 "La Paloma", Teléfono A-7100. 28409 18 jn

SE desea colocar una buena cocinera española con familia de moralidad, es repostera, desea corta familia, no duerme en el acomodo. Informan: Teléfono E-4703. Vedado. 28416 17 jn

DESEA colocarse una joven española para cocinar. Sabe cumplir su obligación. Desea casa de moralidad. Lleva tiempo en el país. También sabe limpiar. Teléfono U-3765. Maloja 204. 28402—18 Jn.

SE desea colocar una cocinera. Duerme en la colocación. Tiene buenas referencias. Informan: Monte 23, entrada por Cienfuegos. Hotel Las Brisas de Colón. Teléfono número M-1671.
28438—18 Jn.

SE desea colocar una joven española de cocinera. Tiene referencias. Informan: San José 153, entrada por Espada. Teléfono U-2712. 28443—18 Jn.

SE desea colocar una señora de mediana edad para cocinar o manejar o limpiar. Recién llegada de México. San Pedro 6 teléfono A-5394. 28446—18 Jn.

SE desea colocar una joven peninsular para cocinar o manejadora o para limpiar, es muy cariñosa con los niños, tiene buenas referencias, desea casa de moralidad. Informan: Teléfono A-9214.
28445 18 jn

(31)—Cocineros

COCINERO de Barcelona acreditado, española ,francesa, americana, toda clase de dulcería, helados finos, sorbetes y artignes; salgo fuera. Referencias, teléfono I-7452. 28334 18 jn

COCINERO joven español, se ofrece para casa particular. Sabe las tres cocinas, principalmente la francesa. Práctico en repostería y pastelería. Es hombre solo. Limpio en la cocina. Informan A-3090, preguntar por Juan. Tiene buenas referencias de donde ha trabajado. Amboages. U H 28373 18 jn.

(32)—Crianderas

CHAUFFEUR español desea colocarse en casa particular y con familia seria. 8 años de práctica y buenas recomendaciones de las casas que ha trabajado. Informan en el Tel. U-1127.
U H 27960 16 jn

(33)—Chauffeurs

CHAUFFEUR español, se coloca sin pretensiones. 8 años de práctica y referencias. Informes: FO-1246.
U. H. 28212—17 Jn.

EN 45 PESOS

CHAUFFEUR español, con 7 años de práctica, desea colocarse en casa particular; tiene buenas recomendaciones de las casas que ha trabajado. Informan teléfono U-2550
28298 16 jn.

SE desea colocar un chauffeur español en casa particular o de chauffeur de un camión. Teléfono U-3141. 28324 18 jn

JOVEN español de 17 años se desea colocar de ayudante de chauffeur o para café y fonda, o para lo que se presente. Teléfono A-1353. 28345 18 jn

SE ofrece un muchacho español para ayudante de chauffeur de casa particular. Sabe fregar bien máquinas; sabe cumplir con su obligación. Tiene recomendaciones de donde trabajó. Informan: teléfono A-6637. U. H. 28407-08—18 Jn.

CHAUFFEUR español se desea colocar en casa particular o de comercio. Tengo la suficiente práctica en manejar toda clase de máquinas. Tengo las mejores recomendaciones de donde trabajé y sin pretensiones. Para informes: llame al teléfono M-5180. U. H. 28440—17 Jn.

(35)—Varios

DESEO ser encargado y cobrador de una casa de inquilinato tengo dinero y garantías personales, deseo tratar con el dueño de la propiedad. Informan teléfono M-7541. U H-28163-64 20 jn.

JOVEN mestizo desea trabajar en hotel garage, vidriera, cine o algo análogo; de día o de noche. Sin pretensiones. M-7127. A todas horas. 28296 16 jn

UNA señora desea colocarse para lavar en su casa. Calle 3a. entre A y B, número 51, Vedado. 28297 16 jn

UNA señora desea encontrar una familia corta o señora sola para acompañarla y coser algo, por diez pesos al mes. Informan en teléfono A-4755.
28278 18 jn.

DESEA colocarse para criada una señora española de mediana edad; es honrada y trabajadora; no hace mandados por no conocer las calles; ayudará a lo que pueda y seja. No exige mucho sueldo; sólo que la traten bien. Informan: Florida número 21 entre Esperanza y Misión. 28355 18 jn.

SE ofrece un español de mediana edad para finca de recreo o casa particular; entiende de jardinero y otros quehaceres; tiene referencias de finca y no tiene pretensiones. Teléfono F. O. 1769, ferretería. U H 28369 18 jn

JOVEN española desea colocarse para el comedor, o con matrimonio solo. Informan: Virtudes 22, entrada por Amistad, frente al depósito de hielo.
28412 18 jn

SE desea colocar un matrimonio joven, español, sin hijos, junto o separado. También salen al campo. Informan: Luz 97. Teléfono A-3090. 28449—18 Jn.

UN joven español desea colocarse en cualquier trabajo, tiene título de chauffeur. Razón: Tel. M-9770. Alfonso.
28453 18 jn

(H) COMPRA Y VENTA DE FINCAS

(36)—Urbanas

VENDO CASA MODERNA

De dos plantas con muchas comodidades, renta 55 pesos. La doy por $5.700 y dejo $3.500 en hipoteca si se desea. Dueño en Monte 317.
U. H. 28186—17 Jn.

CERRO. Ganga. Se vende en 16.500 pesos casa dos plantas, dedicada al comercio, situada en la calzada del Cerro, casi frente al paradero de los tranvías. Renta el 10 por 100 Informan Primelles 21. Tel. I-6990.
28309 20 jn

VEDADO

En la calle 6 entre 25 y 27, se vende una casa de mampostería con cuartos al fondo, que rentan $130.00 mensuales. Superficie 683 metros. Precio: $25.00 metro incluyendo la fabricación. Informa su dueño en Habana 82, teléfono A-2474
28312 21 jn.

10 CENTAVOS
DE 7 A. M. A 4 P. M.; Y DE 4 A 10 P. M.
15 CENTAVOS

SOLICITUDES DE TRABAJO: DIEZ CENTAVOS
DEPARTAMENTO DE ANUNCIOS CLASIFICADOS

10 CENTAVOS
DE 7 A. M. A 4 P. M.; Y DE 4 A 10 P. M.
15 CENTAVOS

M.E.C.D. 2016

Más Anuncios Clasificados de Ultima Hora

FINCAS URBANAS

VENDO A $2.250, $3.000 Y $4.800
tres casas de fabricación moderna y buena, situadas en el Reparto Santos Suárez, parte alta y cerca de los tranvías; cada una en su precio es un gran negocio. Informa José O. Ramos, teléfono I-7455. Calle Paz esquina a Zapotes, de 9 a 10 y de 12 a 3. 28323 18 jn

VEDADO, URGE LA VENTA
de varias casas para liquidar hipotecas, calle 17, calle 19, calle 8, calle 23, gran residencia en la calle 17, de esquina. Llame al F. O. 7698, Gerardo Mauriz. 28267 20 jn.

COMPRO UNA CASA
de 6 a 10.000 pesos; doy a cuenta un solar en la Avenida de la Paz, punto ideal, 15 x 36, a una cuadra Chalet Rivero; también vendo el solar solo; dueño Figuras, 21, teléfono A-2683. 28300 20 jn.

VENDO propiedades que dan una buena renta; doy todas facilidades así como parte de pago en terrenos, casas antiguas, valores, hipotecas a bajo precio. Infante, Industria y San Miguel, quinto piso por San Miguel. 28368 18 jn

CERRO 601. Se vende acabado de pintar el ventilado y elegante chalet de construcción moderna, Cerro 601, esquina a Patria. Dos alas de cuartos, seis dormitorios a la brisa, dos baños, ancha galería, comedor al fondo, garage, gran patio y muchas comodidades para numerosa familia, sociedad etc. Mide 441 metros. Trato directo con su dueño en el mismo de 4 a 7. 28386 23 jn

INVERSION SEGURA
Vendo casa de esquina moderna con establecimiento de bodega rentando $75.00 mensuales garantizados por 10 años, la doy en $8.000 con solo $3.500 contado resto en 3 años. Sr. P. Quintana, U-5735 y U-5820. U H 28419 20 jn

CASA EN $2.000
con sala, portal, 3|4, baño, comedor y traspatio, mide 7x23, situada Reparto Columbia, línea de Vedado a Marianao Sr. P. Quintana, U-5735 y U-5820. U H 28420 20 jn

CALLE ESCOBAR
Vendo casa moderna de 3 plantas rentando $155.00 en $16.500.

CALLE SITIOS
Vendo casa moderna 2 plantas rentando $105 en $11.500.

CALLE CORRALES PROXIMO A MONTE
Vendo casa moderna 3 plantas rentando $150.00 en $17.000. Sr. Quintana, Padre Varela 54, altos, entre Zanja y Salud. Teléfonos U-5735 y U-5820. U H 28421 20 jn

VIVA SABROSO Y SERA FELIZ
Le vendo chalet de esquina con frente doble línea tranvías, con una medida de 756 varas y se compone de jardín, portal, sala, 4|4 baño, hall, comedor, cocina, mucho terreno con hermosos jardines, garage y cuarto de criados, precio en ganga, si lo ve lo compra seguro. Informa su dueño directo y paga comisión. FO-1015 y U-5820. U H 28423 20 jn

POR tener que embarcarme vendo una casa que compruebo costó $1.509 y la dejo en menos de mil. Calle Estrella 68, entre Guasimal y Yumurí. Informan: Villegas 84, teléfono M-3398. 28432—18 Jn.

COMPRO EN LA VIBORA
Casa moderna de sala, comedor, 4|4 baño, garage y demás servicios. Sr. Quintana, U-5735 y U-5820. Tratos directos, de 2 a 5. U H 28417 18 jn

CAMBIO CASA EN EL VEDADO
por solares en el mismo reparto. Sr. P. Quintana, U-5735 y FO-1015. U H 28418 18 jn

VENDO 3 CASAS DE ESQUINA $12.000
con 1,000 varas, tienen preciosos jardines o las cambio por bodega o café. Informes: café El Fénix, Neptuno e Industria, el dueño. 28450 18 jn

(I) COMPRA Y VENTA DE SOLARES YERMOS

TERMINADO de alumbrar el Reparto "La Floresta" en la Víbora, tenemos varios solares a la venta a plazos cómodos. Informes e nel Edificio "Barraqué" Dept. 206. Teléfono A-8875. U H-28171 17 jn.

ESQUINA de 22'66 por 26'00 en la calle 15 en el Vedado, se vende barata, dejando la cantidad que se quiera en hipoteca al 7 por 100. Informes al teléfono A-8875. U H 28172 18 jn.

GANGA
En la Calzada de Zapata, entre A y B, acera de la sombra, se vende un buen lote de terreno, propio para un establecimiento. Precio: $20.00 metro. Informa: su dueño en Habana 82, teléfono A-2747. 28314 21 jn.

SOLAR CALLE 17, VEDADO
de 11 x 40 y 13 x 40, acera sombra; pagando 200 contado, resto pequeños plazos y un año sin interés. Propietario, Empedrado 20. 28333 18 jn

ESQUINA fraile, para establecimiento, o casas a dos cuadras calzada Concha: mil pseos contado, resto grandes facilidades pago. Propietario: Empedrado 20. 28331 18 jn.

SOLAR calle 23. Lo cedo por muchísimo menos de su valor, sólo $3.000 contado resto en siete años y forma que quiera el comprador. Propietario: Empedrado 20. 28332 18 jn.

PARCELAS VEDADO
calle Línea esquina de fraile a $34 metro; si adquiere el compromiso de fabricar, no hnecesita efectivo; parcela al lado de 14 x 38 a $32. iguales condiciones, parcela de 15 x 35 a $18. Llame al F. O. 7698, Gerardo Mauriz. 28268 20 jn

VIBORA
Se vende una parcela de 8.50 por 31.91 en la calle Agustina casi esquina a Lagueruela. Precio $2,782.50 el 10 por ciento de entrada y resto a pagar en seis años.
CLAUDIO R. ARELLANO
Cuba 50. — Teléfono A-8297
E 1412—3d 16.

REPARTO ALMENDARES
Solares a plazos, vendo próximos a la línea con las siguientes medidas 8x25; 16x25; 8x23; 10x45, con solo $150 de entrada, resto en largo tiempo. Planos y demás informes Sr. P. Quintana. Belascoaín 54 altos, entre Zanja y Salud. Teléfono U-5735. U H 28422 20 jn

ALTURAS DEL RIO ALMENDARES
Traspaso contrato de un solar de 17x42 por lo entregado, sale a $8. P. Quintana U-5735 y FO-1015. U H 28424 20 jn

(J) COMPRA Y VENTA DE ESTABLECIMIENTOS

JOSE P. QUINTANA
Compro, Vendo, Cambio, Casas, Fincas, Solares
ESTABLECIMIENTOS DOY Y ACEPTO
Dinero en Hipotecas en mejores condiciones que nadie a largos plazos y módico interés
Admitiendo cancelaciones parciales. No hipoteque su propiedad sin antes oir mi oferta
JOSE P. QUINTANA
Belascoaín número 54, altos. Teléfonos U-5735 y U-5820
HABANA
UH. 25937 1 jl.

CEDO bodega al contado o a plazos. Buena esquina. Alquilo dos casitas chicas a $20. Libertad y Goss, Santos Suárez. Informan en la misma. U H 72616 16 jn

ESTABLECIMIENTOS

BODEGA EN SAN RAFAEL
en $3,000 con mil de contado.

BODEGA EN CAMPANARIO
en $2,800 con $800 de contado.

BODEGA EN INFANTA
con 800 pesos de contado.

BODEGA EN GERVASIO
con 1,500 pesos de contado.

BODEGA EN NEPTUNO
con 1,000 pesos de contado.

CAMBIO BODEGA
por otras o por propiedades.

LOCAL PARA ESTABLECIMIENTO
en Calzada, contrato 8 años, poco alquiler. Informan Suárez - Cerro número 535 entre Tejas y Buenos Aires. U H S-3321 21 jn.

CAMBIO una cantina sin víveres y una bodega cantinera; valen las dos 6.000 pesos; están en la Habana, por una bodega que valga aproximadamente lo mismo; sólo quieren tener una. Informes, San Miguel 125, U-1802. Llenín. 28274 19 jn.

EN 9.250 pesos, bodega y finca moderna y casita 144 metros, en Jesús del Monte, sola en esquina, en 6.000 pesos, bodega y finca 460 varas, todo fabricado, cerca del tranvía. Informes San Miguel 125. U-1802. Llenín. 28330 19 jn

CAFE Y FONDA
Se vende en buena calzada de Jesús del Monte, rodeado de abundantes industrias, con buen contrato y alquiler reducido. Vale $5.000 y se da en $3.500 y con facilidades de pago, por tener su dueño que atender a otros asuntos, y por otras razones de índole reservada, que se demostrarán con sobradas razones. Informa: Manuel Llenín, San Miguel 125, bajos. Nota: El mismo individuo y por idénticas razones vende una casa moderna, de mampostería, con portal, sala, dos cuartos, patio, cocina y alcantarillado, en $2.800. 28336 23 jn

BILLARES. Se vende un salón de billar a precio de situación y dando facilidades de pago, teniendo un local ya preparado para cantina. Informan Tulipán 3-B, teléfono I-5407. 28350 20 jn

BODEGAS EN VENTA
Vendo bodega sola en esquina en el centro de la Habana, solo cantina, 6 años contrato $11.000 con $5.000 de contado. Informa señor Tamargo, San José y Belascoaín, café. De 2 a 5. Tel. U-5540.

Vendo otra en el barrio de Jesús María, cantinera, del mismo dueño, hace 12 años $9.000, con $4.000 de contado, resto a pagar cómodo, con vivienda para familia. Informa señor Tamargo, San José y Belascoaín. Café. De 2 a 5.

$1,000 a $1.500 de contado, bodega sola en esquina, mucho barrio; está abandonada, es un gran negocio. Véala. Informa: Tamargo, San José y Belascoaín, Café. De 2 a 5.

Vedado, vendo 4 bodegas solas en esquina, fincas nuevas y buenos contratos. Informa: Tamargo, San José y Belascoaín, café. De 2 a 5. 28354 5 jl

SE VENDE magnífico Garage, situado en buen lugar de la Habana; con venta de accesorios; tanque y bomba de gasolina; local que reune inmejorables condiciones y capacidad. No corredores. Informes Teléf. U-3055. 28271—27 jun.

PARA DOS SOCIOS
Vendo bodega sola en esquina, contrato 6 años, alquiler $35.00. Precio $2.000 con solo $800 de contado y resto a $50 cada mes. Informes directos. P. Quintana, N-5735. Padre Varela 54 altos. U H 28425 20 jn

VENDO Y COMPRO ESTABLECIMIENTOS
Boticas, tintorerías, vidrieras, billetes, cigarros, peluquerías, barberías, bodegas, casas huéspedes, garage, tren de lavados, carnicerías, fincas, casas. Doy dinero y tomo en hipotecas. Gervasio núm. 35 altos, letra A. Teléfono A-2481. U H S-3551 25 jn

BODEGA
a una cuadra Calzada de Vives que vale 6 mil pesos y está libre de gravámenes, necesito un socio con mil pesos a mitad de utilidades. Martínez, café El Fénix, Belascoaín y Concordia. 28411 18 jn

$900 PESOS NI MAS NI MENOS
Gran vidriera situada en el corazón de la Habana, mucha venta de tabacos y billetes, tiene médico alquiler y largo contrato, se vende en este precio por tener otro negocio que atender, otros datos sólo a personas serias, Trabadelo Crespo 82, café, solo de 8 a 10 de la noche. 28437 19 jn

BODEGA BUENA VENDO $70 DE VENTA
diarios, también la cambio por una propiedad. Informes: Avenida Menocal y Linás. El Campamento. U-1105. No corredores. 28451 18 jn

CAFE VENDO BARATO CON VENTA DE $100.00
diarios está en gran calle comercial, o lo cambio por una casa valorando con equidad. Informes: Avenida Menocal y Llinás El Campamento. U-1105. No corredores. 28452 18 jn

(K) COMPRA-VENTA DE ANIMALES

SE vende cachorro legítimo Policía de dos meses y medio, muy barato, por no poderlos tener. Lugareño 47, Ensanche de la Habana. 28329 21 jn

VENDO dos caballos de tiro y monta; son muy mansos, a veinticinco pesos uno. Los dos, cuarenta pesos. Son regalados. Calle Loma 109, Pogolotti. 28397—20 Jn.

(L) AUTOMOVILES

(39)—Venta

SE vende un camión Packard de cinco y media toneladas en perfectas condiciones. Facilidades de pago. Informa: Cuervo, Cuba 88. 28301 17 jn

SE vende un Dodge del 22, en magníficas condiciones. Inquisidor 23, altos. 28310 18 jn.

EN 300 PESOS DE CONTADO
y 200 a pagar a plazos, vendo automóvil siete asientos; tiene pintura y seis gomas Michelin, por estrenar. Se garantiza su buen estado. Se puede ver en San Bernardino entre Paz y San Julio, Garage Machado. Su dueño, José amos, Tel. I-7455. 28306 20 jn.

SE vende un Chevrolet en perfectas condiciones, preparado para trabajar en alquiler; precio económico. Véalo en Paseo y 3, pregunte por Simón. 28320 18 jn.

SE vende un Chandler en buenas condiciones, con buenas gomas y chapa; se da a la primera oferta por estar estorbando. A-5034. 28341 18 jn

GANGA: se vende en $500.00 un Hudson del 26 de 7 pasajeros en magníficas condiciones, y un Chevrolet en $130.00 del 24; verlos San Miguel 226, garage, teléfono U-2390. 28377 17 jn

SE vende un camión Ford sin fin, con su carrocería de hierro cerrada en perfecto estado. Se da barato. Para más informes Antonio Díaz Blanco y Nueva del Pilar, bodega. S-3561 25 jn

SE vende Ford del 26, véalo que le conviene. Calzada número 97 entre 2 y M-5576. 28390—18 Jn.

(LL)—DINERO EN HIPOTECAS

(41)—Se ofrece

DINERO PARA HIPOTECAS
Al 7%, en todas cantidades Habana o Vedado. Véame o avíseme. Rico, Galiano, 117. Teléfono M-2000.
UH E 1382—8d 12 jun.

DINERO E HIPOTECAS

(42)—Se toma

TOMO $8.000.00 al 8 por 100 por un año en primera hipoteca, con garantía de un chalet de dos plantas y 300 metros de terreno en 27 entre 8 y 10 Vedado. Tel. M-3588. Bank of Nova Scotia número 308. 28396 18 jn

TOMO seis mil pesos nueve por ciento sobre casa de dos pisos en Luyanó a una cuadra Calzada de Concha, por un año prorrogable a otro más. Informan: M-3588, Bank of Nova Scotia 308. 28395—18 Jn.

NECESITO $7.000 sobre tres casas acabadas de fabricar, una de esquina con establecimiento, miden 550 metros, renta $120, urge la operación, avisen al M-5576. 28390 18 jn

(N) COMPRA-VENTA DE OBJETOS VARIOS

A los zapateros. ¡Gangas! Vendo mesas, taburetes, armatostes, tablas de cortar, máquioa plana, máquina rebajar y otra hendidos. Todo barato. Zaragoza 41 esquina a Peñón. I-7514, de 4 a 6 p. m. U H 27617 16 jn

SE vende una bicicleta completamente nueva marca Pierce costó $60; se da baratísima. Informan San Mariano 4, esquina a Párraga. 28290 18 jn

METALES Y GOMAS
Compro metales viejos, gomas automóviles huesos, sebo de res, miel de abeja, cera, concha de carey, pipas, garrafones y sacos vacíos. A. Jimeno, Tamarindo 67, Apartado 1455, Jesús del Monte, Habana. 28304 27 jn.

COMPRO una báscula de uso que no sea muy grande. Informan teléfono F. O.-7594. 28322 19 jn

MAQUINA Singer, ovillo central, completamente nueva, con sus piezas de bordar, $30; nevera esmaltada $18; otra blanca para agua corriente en $30. Consulado 21, bajos, entre Genios y Prado. 28361 17 in.

COMPRO máquinas de coser Singer, neveras y máquinas de escribir burós y archivos metálicos y victrolas Víctor. Voy en el acto que usted me llame al M-9550. 28360 17 jn.

VENDO Pesas Fairbanks muy baratas, por estorbarme en el local. Para más informes: A-9681. S-3560—25 Jn.

(O) HOSPEDAJES

(45)—Hoteles

HOTEL MANHATTAN
Situado en el mejor lugar de la ciudad en la unión de las tres grandes Avenidas de San Lázaro, Belascoaín y Malecón, preciosos cuartos y apartamentos; precios sumamente económicos por días, semanas y meses con o sin comida, buena cocina, servicio completo. Teléf. M-7924. S-3549 30 jn

(46)—Casa de Huéspedes

CASA DE HUESPEDES MODERNA ZULUETA 83
Garantizamos que es la mejor, la más económica y fresca de la Habana. Habitaciones para hombres y matrimonios con balcón a la calle, lavabos de agua corriente, baños calientes y fríos, muy bien amuebladas y comida de primera. Está situada a tres cuadras del teatro Martí y le pasan por el frente y costado todas las líneas de tranvías. Casa de absoluta moralidad. Se dan y se toman referencias. Teléfonos A-2251 y M-4471. Se ha hecho cargo de esta casa su anterior propietario. UH. 27747. 21 j.

LA REINA
Gran casa de Huéspedes, espléndidas habitaciones lujosamente amuebladas y con baño privado, servicio esmerado, comida excelente, Reina 124 frente a la Iglesia del Sagrado Corazón. 26866-74-75. 21 jn.

CASA DE HUESPEDES
Galiano 117 esquina a Barcelona, alquilo habitación amueblada vista a la calle, propia para matrimonio o dos compañeros. Doy comida y desayuno. Precios reducidos. Teléfono A-9069. 28302 30 jn

(P) PARA LAS DAMAS

PELUQUERA 50 centavos solo le cuesta el corte de su melena, últimos estilos, arreglo de cejas, 80 centavos, servicio exclusivamente domicilio. Llame al U-5520. 28289 18 jn.

LA VIOLETA
San Rafael núm. 112, teléfono U-4251. Realizamos vestidos bordados a máquina a $5.00. Le hacemos su vestido a la medida desde $1.50, trayéndonos el hilo igual. S-3554 18 jn

ADELA, modista madrileña con gran experiencia, corta por figurín. Especialidad para niños. Precios módicos. Teléfono A-1628. S-3552—24 Jn.

(R) MAQUINARIAS

(49)—Venta

VENDO autoclave para derretido de sebo etc. 4 calderas 2.5.8 y 25.H. P. y para máquinas de planchar. Generadores y equipos nuevos para soldadura autógena. Bomba para elevar 150 galones por hora. Vendo o cambio torno "Monarch" 14" y taladro 22" por torno 24" o más. Fabricio, Cristina 18. A-1749. 28405—20 Jn.

SE vende un donkey con su bomba y motor de cuatro caballos fuerza, monofásico, para corriente de 110 y 220. Malecón 56. 28458—18 Jn.

MISCELANEA

EL PEDAL
MAQUINAS DE COSER, SINGER A MITAD DE PRECIO BICICLETAS Y ACCESORIOS
Taller de reparaciones. Ponemos gomas a velocípedos, cigüeñas y cochecitos. Aguacate núm. 50. Teléfono A-3780, Entre O'Reilly y Progreso. S-3547 15 jn

AVISOS

AVISO CONSTRUCCION
y reparaciones de obras de carpintería en general, albañilería y pintura, en precio no tengo competidores; voy al interior. Rapidez y garantía. I-7490 e I-1905 Veitia. 28359 18 jn.

(S) MUEBLES Y PRENDAS

(52)—Venta

A PLAZOS MUEBLES BARATOS LA CASA ALONSO
Enorme surtido de juegos de cuarto, sala, comedor, recibidor, mimbre, libreros, burós, pianos, pianolas de uso y nuevos finos y corrientes. Tenemos de todo en las dos casas. Grandes facilidades de pago a plazos, alquilados; se hacen cambios; se compran muebles y objetos de arte. La Casa Alonso, Neptuno 169 y Gervasio 59. Teléfono U-5975. UH. 25962 15 jn.

VENDO regio juego comedor de caoba tallado y encerado doce piezas como nuevo. Dirección A-9335. 28340 18 jn

CRONICA DE TRIBUNALES

EL "MUY ILUSTRE CENTRO GALLEGO DE LA HABANA" GANO UN PLEITO DE AMPARO EN LA POSESION DE UNOS TERRENOS

Fueron puestos en libertad el sargento y el vigilante de policía acusados de haber golpeado a un anciano durante el ciclón a fin de apoderarse de cierta cantidad en oro

EN EL SUPREMO

Ha dictado autos la Sala de lo Criminal del Tribunal Supremo, declarando insustanciables estos recursos:

El de Feliciano Peredes Blanco, contra el fallo de la Audiencia de Santa Clara, que lo condenó en causa por lesiones graves.

El de Edmundo Desite Fondin, contra el fallo de la Sala Segunda de lo Criminal de la Audiencia de la Habana, que lo condenó en causa por rapto.

El de Francisco Agosto Hernández, contra el fallo de la Audiencia de Camagüey, que lo condenó en causa por lesiones graves.

Y el de Luis Méndez Rodríguez, contra el fallo de la Audiencia de Santa Clara, que lo condenó en causa por hurto.

SEÑALAMIENTOS EN EL SUPREMO PARA HOY

Sala de lo Civil:

Santa Clara: José M. Suárez, contra Juan Tablada. Ponente: Avendaño. Letrado: Rodríguez. Procurador: Carrasco.

Habana: Alberto Infante, contra el Estado. Ponente: Cervantes.

Oriente: Martín Vigo contra Compañía de Seguros Cuba. Ponente: Avendaño. Letrado: Herrera. Procurador: Illa.

Oriente: Alonso y Compañía contra Armando Martínez. Ponente: Edelman. Letrados: Baltrán y Revilla.

Sala de lo Criminal:

Habana: Eloy Díaz, por lesiones. Ponente: Salcedo. Defensor: Guas.

Matanzas: Joaquín Menéndez, por homicidio. Ponente: Vandama.

Habana: Sebastián Rodríguez, por usurpación. Ponente: Bordenave. Defensor: Aymerich.

Habana: Federico Quevedo, por alzamiento comercial. Ponente: doctor Palma.

Habana: Aurelio Fernández, por prevaricación. Ponente: Palma.

EN LA AUDIENCIA

Conforme lo solicitara el doctor Cristóbal Bidegaray, ex fiscal del Supremo Tribunal de Justicia, la Sala de lo Civil de la Audiencia ha confirmado, en todas sus partes, el fallo del juez de Primera Instancia del Centro, en los autos del interdicto que, para recobrar la posesión de un lote de terreno de siete mil metros cuadrados situado en el barrio de Arroyo Apolo, promoviera Joaquín Zuazo Delgado, propietario y vecino de esta ciudad, contra el Muy Ilustre Centro Gallego de la Habana, a quien representó el doctor Bidegaray.

El juez, como lo pidiera el doctor Bidegaray, declaró sin lugar la demanda, con las costas a cargo del demandante Zuazo.

La apelación contra ese fallo, que la Sala ha desestimado, la estableció el doctor José Miguel Jiménez Pimental a nombre del actor.

EN COBRO DE CANTIDAD

En cambio, dicha Sala ha revocado el fallo del juez de Primera Instancia del Centro, en los autos del juicio de menor cuantía promovido por Pedro Sant aCruz Tomati contra el ingeniero Leopoldo G. Abreu, en cobro de pesos.

Declarando con lugar la demanda, el juez condenó al demandado a pagar al actor la cantidad de 675 pesos, intereses y costas; pero la Sala desestima la demanda y absuelve al demandado con las costas a cargo del actor. Representó a éste el doctor Rogelio Rodelgo y al demandado y apelante el doctor Isidro V. Chiner.

SENTENCIAS

Se absuelve a Juan Valdés Ríos, acusado de corrupción. Defendió el doctor Juan F. Aedo del Río.

A Manuel Enrique Fernández López, acusado de hurto cualificado por el grave abuso de confianza. Defendió el doctor Ramón González Barrios.

A Gustavo Menéndez Díaz, acusado de perjurio mercantil. Defendió el doctor Raúl de Cárdenas.

A Luis González González, acusado de lesiones graves. Defendió el doctor Joaquín Ochotorena.

Y a Tomás Molina González, acusado de corrupción. Defendió el doctor Giordano Hernández.

PENAS QUE INTERESA EL FISCAL

Solicita el fiscal de la Audiencia, en escritos de conclusiones provisionales formulados al efecto, las siguientes penas:

Trescientos pesos de multa, por tentativa de robo y un año y un día de prisión correccional, por atentado a agente de la autoridad, para José Hernández o Juan Valdés.

Cuatro años, nueve meses y once días de presidio correccional, por robo consumado, para cada uno de los procesados Andrés Hernández Hernández (a) "Sinfín" y Saturnino Rodríguez.

Un año, ocho meses y veintiún días de igual clase de pena, por idéntico delito, para Marcelino Barcos Linares.

Cuatro meses y un día de arresto mayor, por estafa, para Antonio Delgado González.

Un año de prisión, por perjurio mercantil, para cada uno de los procesados Rogelio Argüelles y Andrés Picó.

Y un año, ocho meses y veintiún días de prisión correccional, por rapto, para José María Fuentes López.

PROCESO CONTRA MIEMBROS DEL CUERPO DE POLICIA

Ante la Sala Segunda de lo Criminal de la Audiencia, Sala que preside el doctor Mario E. Montero, acaba de quedar concluso para sentencia un interesante juicio oral: el de la causa instruída contra los procesados Carlos Manuel Fernández y Rafael Andreu Martínez, sargento y vigilante de la Policía Nacional, a quienes se acusaba de que, violentamente, le arrebataron, apropiándosela, determinada cantidad de dinero a un septuagenario que se estaba ahogando en la Avenida de Washington durante el tremendo ciclón que azotó esta ciudad.

Los hechos:

En sus conclusiones provisionales, el fiscal relataba los hechos en estos términos:

"El 20 de octubre del año próximo pasado y en momentos en que un ciclón azotaba a esta ciudad, el sargento de la Policía Nacional Carlos Manuel Fernández y el vigilante Rafael Andrés Martínez, procesados en esta causa y con la excusa a Juan Prieto Martínez, en la Avenida de Washington estaba en el agua y que parecía se iba a ahogar, se abalanzaron sobre él, y violentamente le extrajeron de sus bolsillos ciento veintidós pesos en billetes de banco, así como catorce monedas de oro de a veinte pesos cada una. Una vez en su poder le dieron de golpes al expresado Prieto Martínez y un fuerte empellón, que le hizo caer al suelo y se produjo una herida en el empeine del pie izquierdo.

De las catorce monedas de oro fueron recuperadas nueve, entregadas por uno de los procesados en la Estación de Policía en donde se produjo la denuncia.

Diez años de Presidio mayor

Calificando tales hechos como constitutivos de un delito de robo con violencia e intimidación en las personas, con las agravantes de haberse prevalido los culpables del carácter oficial que tenían, así como haberlos realizado con ocasión de una calamidad pública, el Ministerio Fiscal pedía se impusieran a cada uno de los procesados la pena de diez años de Presidio mayor.

Los defensores

Por su parte, la defensa, a cargo de los doctores Felipe González Sarraín y Ramón Zaydín, impugnaban las conclusiones del Ministerio Público, no obstante los cargos que del sumario aparecían, sosteniendo que sus respectivos patrocinados no habían cometido los reprobables hechos que se le atribuían.

¡En libertad!

Practicadas las pruebas en el juicio oral de referencia, el fiscal, aceptando la tesis de los doctores González Sarraín y Zaydín, retiró la acusación que en la causa había deducido contra el sargento Fernández y el vigilante Andrés. Y momentos después de haber terminado el acto, la Sala, como lo pidieran los defensores, dictó una providencia ordenando la inmediata libertad de los dos procesados, que estaban presos con exclusión de fianza, dada la gravedad del delito que se le imputaba.

NO HUBO INFRACCION DEL CODIGO POSTAL

Se ha dictado sentencia, de acuerdo con lo solicitado por el letrado defensor, doctor Manuel Fernández Supervielle, absolviendo a Otto Ramey Kells, comerciante americano, del delito de infracción del Código Postal de que fué acusado.

HABEAS-CORPUS CON LUGAR

Se ha declarado haber lugar al recurso de Habeas-Corpus establecido por el letrado doctor Ramiro Areces, a nombre del procesado Luis Ruano Magada, en causa por falsedad en documento mercantil.

Se accede a la libertad del acusado, mediante prestación de fianza.

NOTIFICACIONES EN LO CIVIL

Hoy deben concurrir a la Secretaría de la Sala de lo Civil de esta Audiencia, a notificarse, las personas siguientes:

Rouco; Carmelo Urquiaga; Joaquín González Saenz; José Alberni; Francisco G. Quirós; Monfort; Miguel Fuentes Barreto; Alejandro Llovet; Ramón J. Acosta; José M. Leanés; José A. Yance; Evelio Jiménez Cabrera; Carlos Valdés Montiel (urgente); Carlos Jiménez de la Torre; Castro Recio; Mazón; Blanco Laredo; Alfredo Yázquez; Merlo; Medina; Miranda; Tomás Alfonso; Daumy; Siro Jerez; Joaquín Fernández de Velazco; Valdés Hurtado; Emilia Recio; A. Pagés; José A. Rojas; Arturo Miró; Ramiro Martínez; Calzadilla; Mármol; Ferry Lugo; Juan R. Quintana; Reinaldo Machado; Guillermo Puente; Pola Montoro; Gómez Cádiz; Márquez Sterling; Royo; Carlos M. Valdés; Constantino Martínez; Manuel Montoro; Barreal; Miguel Paz; López Maruri; Armiñán; Mario Chardiet; Eulogio Sardiñas; Veiga; Tolón; Claudio Padrón; Andrés Solana; J. Dolores; Octavio Valdés de la Torre; Rodolfo F. Criado.

SEÑALAMIENTOS EN LA AUDIENCIA PARA HOY

Sala Primera:

Contra Manuel Blanco, por hurto. Defensor: Veiga.

Contra Ricardo Kevin, por atentado. Defensor: Cárdenas.

Contra Manuel Salas, por rapto. Defensor: Arango.

Contra Hermenegildo Piñango de Lara, por infracción de la Ley de Drogas. Defensor: Sarraín.

Contra Jesús Incera, por estafa. Defensor: Bengochea.

Contra José M. Arriba, por estafa. Defensor: Márquez.

Sala Segunda:

Contra Manuel Rivero, por infracción de la Ley de Drogas. Defensor: Pando.

Contra Francisco García, por perjurio. Defensor: Castellanos.

Contra Joaquín Alvarez, por robo. Defensor: Alfonso.

Contra José Tuñón, por estafa. Defensor: Giberga.

Contra Hilda Fernández, por corrupción. Defensor: Enríquez.

Contra Manuel A. Martínez, por atentado. Defensor: Villiers.

Contra Evaristo Sánchez, por hurto. Defensor: Ochotorena.

Contra Isidro Figueroa, por estafa. Defensor: Franco.

Sala Tercera:

Contra Domingo Mato, por rapto. Defensor: Lombard.

Contra Agapito Hernández, por hurto. Defensor: Candia.

Contra Calixto Argudín, por lesiones. Defensor: Torre.

Contra Eduardo González, por infidelidad en la custodia de presos. Defensor: Saínz.

Contra Eugenio Núñez, por estafa. Defensor: Díaz.

Contra José González, por robo. Defensor: Fernández Ros.

Contra Natalia Zalba, por falsedad. Defensor: Witte.

SALA DE LO CIVIL

Contencioso: Oscar Alsina contra Junta de Protesta. Ponente: Acosta. Letrado: Guerra. Procurador: Villalba. El fiscal.

Centro: Cristina Quintero como madre de la menor Inés Padrón. Pensión. Ponente: Acosta. Letrado: Valle. Parte. El fiscal.

Contencioso: Josefina García contra alcalde de la Habana. Ponente: Acosta. Letrados: Bustamante y Remírez. Procuradores: Granados y Sterling.

Contencioso: Club Atenas contra el alcalde de la Habana. Ponente: Acosta. Letrados: M. A. Céspedes y Ledón. Procurador: M. Cárdenas.

Este: José Fernández contra Rafael Espín. Mayor. Ponente: Acosta. Letrado: Montero. Procuradores: Carrasco y Roca.

Marianao: Leopoldo Antón contra Williams Bernabé. Ejecutivo. Ponente: Acosta. Letrados: A. Escobar y Jardines. Procuradores: A. Romay y López.

Norte: Rosete y Pérez contra Manuel García S. en S. Desahucio. Ponente: Acosta. Letrados: L. Ibáñez y Marill. Procurador: Bravo.

Oeste: Elías Suardiaz contra Fresko Mfg. Corp. of N. York. Menor. Ponente: Acosta. Letrado: Socarrás. Procurador: Miró. Villaverde.

Almendares: Alvarez Valdés C. S. en C. en ejecutivo. J. M. Alonso contra Bernabé González Ca. S. en C. Tercería. Ponente: Acosta. Letrados: Alvarez y P. Sosa. Procuradores: Menéndez y Bejarano.

Centro: Raúl Alvarez contra The Merson Phillips Corporation. Menor. Ponente: Acosta. Letrados: Arias y G. Hernández. Procurador: Dennes y Menéndez.

Sur: Lucrecia de Haro contra Máximo Díaz Quiñones. Mayor. Ponente: Acosta. Letrados: Gutiérrez y Ortiz. Procuradores: G. del Cristo y Granados.

Norte: Pedro Cué Abreu contra Marcelino Serna. Mayor. Ponente: Acosta. Letrado: Cue. Procurador: Recio. Estrados.

Este: Francisco Arango contra Luis Madraz. Ponente: Acosta. Letrado: Mendigutia. Procurador: Vivó. Coello.

MUEBLES Y PRENDAS

LIQUIDACION FORZOSA DE MUEBLES POR OCHO DIAS
Una pianola de caoba Meville Clark $300.00, una Victrola de gabinete con diafragma ortofónico, $110.00, una id. "John L. Stowers", $100.00, una id. Víctor, modelo 14, $75.00, una id. Armoniola, $65.00, una id. "Pathé", de pie, $40.00, una id portable, $30.00, un juego de cuarto tres cuerpos, esmaltado de gris y decorado de seis piezas, 250.00, uno id. de cedro, marqueteado de siete piezas, muy fino, 200 pesos, uno id. esmaltado de verde de siete piezas, $150.00, uno de dos cuerpos chico, fino, esmaltado de verde con cinco piezas, $95.00, uno id, filete blanco en color caoba, con cinco piezas, $110.00, uno id de marquetería, $85.00, un juego de sala, fino, esmaltado de azul, con diez piezas y vitrina, $140.00, uno id. gris con ocho piezas, $75.00, uno id. muy fino esmaltado en color coral, tapizado, con diez piezas y bastonera con sus fundas, $140.00, uno de recibidor, de caoba con rejilla a los lados, esmaltado en gris, y azul, con seis piezas, $95, uno id. tapizado de pata león, con seis piezas, $90.00, uno id. de mimbre muy fino, de siete piezas, $80.00, dos espejos grandes, dorados, a $40.00 cada uno, neveras de roble a $15.00, id. esmaltadas, a $24.00, id. de hierro esmaltadas a $39.00, máquinas de coser de ovillo, Singer, de $25.00 a $35.00, con piezas y muchísimas piezas sueltas a precios increíbles. "La Casa Ferro", Gloria 123, entre Indio y San Nicolás, teléfono M-1296. U H-27484 10 jl.

EN EL PUEBLO DE PALOS UN INCENDIO DESTRUYO DOS CASAS SITUADAS CERCA DE LA OCUPADA POR LA GUARDIA RURAL

Después de agredir a su esposa con una navaja barbera, se suicidó un hombre en San Juan y Martínez.—Detención de un estafador en Guanabacoa.—Mal estado sanitario en el Perico

ESTAFADOR DETENIDO

GUANABACOA, junio 15.—DIARIO, Habana.—El teniente Conesa arrestó al asiático Francisco Chong de 28 años de edad, y vecino de General Casas esquina a San Nicolás en esta Capital, quien utilizando una lista de Lotería con número suplantado trató de estafar al vendedor de billetes Cecilio Lezcano, de 77 años de edad y vecino de Romay esquina a Soledad, entregándole varias fracciones de billetes que aparecían premiadas en una lista del sorteo próximo pasado.

El detenido ingresó en el Vivac a disposición del Juez de Instrucción —**Cortés**, corresponsal.

PESIMO ESTADO SANITARIO EN PERICO

PERICO, 15 de junio.—DIARIO, Habana.—Por falta de personal sanitario para zanjeo existen en nuestras calles varios depósitos de aguas de lluvia sucias y corompidas, que son causa de morbosas infecciones

El único carretón de basura que tenemos se encuentra completamente roto, siendo imposible la recogida pública de la basura.—**Solís**, corresponsal.

INCENDIO EN PALOS

PALOS, 15 de junio. — DIARIO, Habana.—Anoche, próximamente a las once, un pavoroso incendio destruyó dos casas en la calle Carmen, contiguas al Cuartel de la Rural y habitada una por Francisco Varela y su familia, quienes perdieron todas sus pertenencias.

El edificio era propiedad de la señora viuda de Alfonso y no se hallaba asegurado.

Es realmente merecedora de elogios la actitud del pueblo y de la policía de ésta y de Nueva Paz, quienes se portaron heroicamente en la extinción del incendio, evitando que la catástrofe interesara toda la manzana.

Solamente se utilizaron los extinguidores cedidos por el teatro, siendo urgente la necesidad de mangueras que actualmente no existen.—**Díaz**, corresponsal.

FUERTES AGUACEROS AZOTAN LA REGION DE TAGUASCO

TAGUASCO, junio 15.—DIARIO, Habana.—Fuertes lluvias han azotado durante todo el día de hoy la zona tabacalera que aún no había terminado sus labores de empilonamiento, que hará empezando las escogidas y ventas en matules. Se espera que algunas se efectúen en esta semana. Los compradores Menéndez y Ca. y Antigua Casa Beranway se encuentran en ésta.—**Peña**, corresponsal.

DESPUES DE AGREDIR A SU ESPOSA UN HOMBRE SE SUICIDO

SAN JUAN Y MARTINEZ, junio 15.—DIARIO, Habana.—Zoilo López León, hojalatero con taller en esta lclalidad produjo varias heridas graves con una navaja barbera a su mujer Nieves Lidourt y después se suicidó con la misma arma, produciéndose una enorme herida en el cuello.

Se desconocen las causas del suceso, aunque por las manifestaciones de la herida se supone que el señor López sufrió un ataque de locura.—**Soriano**, corresponsal.

NATALICIO DEL RECTOR DE LAS ESCUELAS PIAS

GUANABACOA, junio 15.—DIARIO, Habana.—Hoy celebra sus días el R. P. Modesto Roca, culto Rector de las Escuelas Pías de Guanabacoa quien ha recibido numerosas felicitaciones y saludos a los que unimos los nuestros sincerísimos.—**Cortés**, corresponsal.

El Jefe del Despacho de Sanidad Municipal Repuesto en su Cargo

En la mañana de hoy, cumpliendo orden del señor Alcalde y a virtud de resolución de la Comisión del Servicio Civil, el doctor Manuel Mencía, Jefe del Departamento de Sanidad Municipal, dará posesión al señor Antolín Cebrián de su cargo de jefe del Despacho de la misma. El señor Cebrián, empleado municipal desde hace 27 años ha sabido captarse siempre el afecto de sus superiores y de aquellos que han tenido que acudir a él, por lo que resulta realmente lamentable que se confirmen los rumores que hemos recogido en la Casa del Pueblo donde se decía con visos de verdad que el señor Torra que ha venido ocupando ese cargo, al cesar en él, al objeto de procurar un expediente administrativo, hará ciertas denuncias acusando al señor Cebrián de no llevar un libro de personal, otro de entrega de efectos a las Casas de Socorro y haber acreditado haberes que no le correspondían a un médico que fué cesanteado.

Nosotros no creemos que tal cosa ocurra, conociendo la rectitud que inspira los actos del Alcalde, que no puede prestarse, por muchos deseos, que tenga en servir a su correligionario, a realizar una acción de esa índole.

Vida Musical

Como español y modestísimo compositor (por deseo invencible del espíritu) he de cumplir un deber de compañerismo, enviando con estas líneas al ilustre Maestro Pedro Sanjuán Nortes, el testimonio de mi sincera admiración, por el hermoso trabajo que ha realizado en su poema CASTILLA obra sinfónica de carácter descriptivo, la más grande acaso, en mi opinión, que se ha escrito en Cuba.

En estos tiempos que por desgracia no impera el arte depurado, exquisito, que nos eleva a las regiones del sentimiento, constituye un caso insólito escuchar creaciones como la que acaba de producir el eminente maestro vasco, cuya figura hoy resplandece entre las más connotadas que existen en el profesorado de toda la República. Su brillante historia en España que conozco perfectamente y su actuación aquí como musicólogo insigne, conferencista, compositor, y director de la Orquesta Filarmónica por él creada en la Habana, lo elevan al rango de los elegidos y los grandes.

Quedo satisfecho y me juzgo honrado, con haber escrito lo que acabo de consignar en homenaje de un músico que enaltece el arte que cultiva, y al propio tiempo glorifica a España y a la Patria de Gaspar Villate, Lico Jiménez, Lauro F. Marons, Guillermo M. Tomás e Ignacio Cervantes.

No terminaré estos renglones, sin dedicar también una cálida alabanza a los meritísimos profesores de la orquesta que interpretaron el poema "Castilla" por haber patentizado con su esmerada labor frente a los atriles, el firme propósito que tenían, de hacer triunfar la obra de su eximio director el maestro Pedro Sanjuán Nortes

Sea todo en honor y gloria de nuestro arte excelso.

Rafael Pastor.

Exámenes de fin de Curso

LA ACADEMIA DE LA INSTITUCION MACEO-GOMEZ PREMIO A SUS ALUMNOS

La institución "Maceo-Gómez", en cuya Academia reciben educación y cultura más de cien niñas pobres, acaba de celebrar con singular lucimiento los exámenes de finales de curso otorgando premios valiosos y significadas distinciones a las alumnas que más han trabajado durante el año escolar. Los exámenes se efectuaron el día 14.

Componían el Tribunal de examen: Gumersindo Peña (presidente de honor); el competente músico cubano Florencio Farnos (presidente de examen); Miguel Díaz Pereda (profesor de mandolina); Enrique Muñoz (profesor de la Banda del Cuartel General); señorita Aida Díaz Pereda (profesora de piano); la entusiasta directora Aida Cortés y Pellón; señorita Isabel Hernández (profesora de solfeo); el señor Eugenio Carvallo (presidente de la institución); y el respetable Enrique Zayas Bazán (secretario).

A las once de la noche terminaron los exámenes, entregándosele a cada alumna un bonito diploma.

Obtuvieron las notas de sobresalientes las siguientes alumnas:

Señoritas Ada Lira; Demetria Méndez; María Sánchez; Hortensia Gramense; Anita Arguelles; Julia Miranda; Alicia Alvarez; Berta Flores; Hildara Gálvez; Delia Fernández; Alicia Besson; Estela Ibáñez, María de los Angeles Abrines; Carmelina y Caridad Laboy; Margarita Smith; Silvia Cortés; Elena Núñez; Clara y Juana Rodríguez; Rosa Alfonso y Aurelia M. Tamayo, que tanto se distinguió por su competencia ante el tribunal.

El único periódico que publica en Cuba suplementos en rotograbado contando para ello con una magnífica planta es el

"DIARIO DE LA MARINA"

Los suscriptores reciben los jueves y domingos suplementos de arte e información gráfica impresos por este procedimiento

DE PALACIO

EL ASESINATO FRUSTRADO DE UNA JOVEN EN EL TREN

Le causó graves lesiones, dándose a la fuga, al acudir la escolta atraída por los gritos de auxilio

Los Expertos Antero Rivero y M. Ruíz, cumpliendo instrucciones del general Mendieta, Jefe de la Policía Nacional, se constituyeron en la casa 27 de Noviembre número 301, residencia de la señorita Pastora Valdés Hernández, natural de Colón, de 21 años de edad, la cual había sido asistida por el doctor Juan M. de la Puente, de graves contusiones diseminadas por la cabeza y cuerpo, así como de conmoción cerebral.

Esta joven explicó a los policías, que viajando en un tren, desde Colón hacia la capital habanera, cuando ya se encontraba cerca de Matanzas, subió al tren un individuo blanco, desconocido, que se introdujo violentamente en el pullman en que ella viajaba.

El desconocido, sin que se sepa los motivos, buscó afanosamente en el carro, y una vez que advirtió que la joven se encontraba acostada en la litera, extrajo un hierro con el que la agredió brutalmente, ocasionándole las heridas.

La citada joven, al comprender su difícil situación, dió voces de auxilio, a fin de llamar la atención de los viajeros y de los escoltas del tren para lograr el arresto de su agresor.

El individuo en cuestión, sin piedad alguna, seguía golpeando a la indefensa muchacha, al extremo que la cargó en brazos, tratando de arrojarla por la ventanilla del pullman, cosa que no logró por la intervención de los soldados y pasajeros.

El agresor logró escapar, arrojándose del vagón y perdiéndose entre unas malezas.

Según han podido inquirir los expertos, Rivero y Ruíz, el autor de las lesiones a la joven Valdés, lo es Aurelio Collazo Gutiérrez, vecino de Malecón número 250, el cual no ha sido aún detenido, a pesar de que se le busca afanosamente.

Con el acta se le dará cuenta hoy al señor Juez de Instrucción de la Sección Cuarta, licenciado Augusto Saladrigas y Lunar, quien la radicará como asesinato frustrado.

Cartas de Alemania

(Viene de la pág. DIECIOCHO)

ció hace cinco años (en el único campo de iniciativa que le quedaba abierto) la política de reconocimiento de los hechos y normalización de relaciones diplomáticas y económicas con Rusia que, más tarde, con solo diferencias de grado pero no de calidad, fué adoptada por todas las demás grandes potencias europeas y gran número de otros países. La violenta interrupción de esta política por parte de Inglaterra (invocando súbitamente motivos que nada tienen de nuevo, que, en la realidad de las cosas, han existido siempre y que el gobierno inglés ha conocido muy bien desde el primer momento) es estimada en Alemania como un rudo contratiempo para la reconstrucción política y económica de Europa. La opinión pública alemana juzga que Inglaterra ha dado un paso en falso y reclama, con unanimidad absoluta, el mantenimiento de una estricta, imperturbable neutralidad. Pero no se oculta, por otra parte, a los espíritus políticos que la situación internacional de Alemania irá siendo más delicada y difícil a medida que el conflicto anglo-ruso se agudice.

Eugenio XAMMAR.

BERLIN, Mayo, de 1927.

VAPORES DE TRAVESIA

LINEA HOLANDESA AMERICANA

El magnífico trasatlántico holandés de 17,000 toneladas:

"MAASDAM"

Saldrá fijamente el día 6 de Julio

VIGO, CORUÑA, SANTANDER y ROTTERDAM.

Próximas salidas para dichos puertos:

Vapor MAASDAM, 6 de Julio.
Vapor LEERDAM, 27 de Julio.
Vapor SPAARNDAM, 17 de Agosto.
Vapor EDAM, 7 de Septiembre.

VERACRUZ Y TAMPICO

Vapor LEERDAM, 26 de Junio.
Vapor SPAARNDAM, 17 de Julio.
Vapor EDAM, 7 de Agosto.
Vapor MAASDAM, 28 de Agosto.

Admiten pasajeros de primera clase y de Tercera Ordinaria reuniendo todos ellos comodidades especiales para los pasajeros de Tercera Clase.

Amplias cubiertas con toldos, camarotes numerados para dos, cuatro y seis personas. Comedor con asientos individuales.

PRECIOS DE PASAJES REDUCIDOS

EXCELENTE COMIDA A LA ESPAÑOLA

LINEA de NEW YORK A PLYMOUTH BOULOGNE-SUR-MER Y ROTTERDAM

En esta Agencia se expiden pasajes por esta línea, por los lujosos y rápidos trasatlánticos holandeses ROTTERDAM, NEW AMSTERDAM, VOLENDAM, VEENDAM, NOORDAM y RYNDAM.

Para más informes dirigirse a:

OFICIOS 24. Teléfonos M-5640 y A-5634.

R. DUSSAQ S. en C.

3953 alt. 1o. My.

A INGLATERRA DIRECTO EN 14 DIAS

M|S. "RIO PANUCO"

Saldrá de la Habana para Plymouth y Bremen sobre el día 12 de Julio.

CUBA A MEXICO

M/S "RIO BRAVO"

Saldrá de la Habana para Veracruz, Tampico y Galveston sobre el día 16 Junio.

LYKES BROS. STEAMSHIP AGENCY, S. A.

Agentes Generales para Cuba

LONJA Nos. 404-408. Teléfono M-6955.

M.E.C.D. 2016

La Moda en Paris

(Por PAULINA DE LACALLE)

La moda actual de silueta recta, fina y esbelta ha hecho surgir infinidad de pequeños detalles de adorno sin relieve para romper la monotonía del vestir sencillo y recto. Por regla general esta clase de adornos son a base de una gran cantidad de trabajo de aguja, de aplicaciones o de combinaciones de colores diferentes.

Entre los adornos de trabajo de aguja una de las formas que más se emplea son los pliegues o pequeñas alforzas que se hacen siguiendo toda clase de líneas, horizontales, diagonales, curvas, etc.. en toda clase de géneros lo mismo en abrigos que en vestidos de sport y calle o trajes de tarde y noche. En unos modelos estas pequeñas alforcitas o pliegues guardan entre sí una distancia de dos o tres pulgadas, en otros las distancias son más pequeñas y en algunos llegan a estar casi juntas cubriendo toda la parte superior del vestido con líneas horizontales. Abundan también los modelos en los que estos pliegueci-tos cubren con líneas diagonales el cuerpo y la parte superior de la falda.

Dibujo obsequio de Joseph Paquin

Elegante y rico traje para noche.

Esta clase de pliegues y otros mayores y de anchura variable se usan mucho, como antes digo, para adornar toda clase de modelos así de día como para noche. Aunque los más bonitas y más generalmente usados son los pequeños.

Con frecuencia se ven faldas de chifon o georgette con paneles trabajados en estos pequeños pliegueci-tos, y los pecherines en forma de U que tanto se usan esta temporada en el frente o espalda de los modelos se suelen tratar también horizontalmente con el mismo detalle. Otra forma de adorno de esa clase es en bandas en el filo de las blusas jumper. Mas en donde se hacen preciosos trabajos de esta clase en muy complicados dibujos es en los trajes de noche de georgette o crifon. Muchas veces estos pliegues son tan diminutos que más que tales parecen lineas de pespuntes dobles.

Otras formas de adorno con trabajos minuciosos de costura son bandas del género del abrigo, vestido o traje, fina y artísticamente pespunteadas o incrustaciones con igual trabajo. Todo lo cual contribuye a romper la monotonía en que es tan fácil incurrir dentro de la regla impuesta por la moda de sencillez de aspecto y línea fina y recto.

Otro adorno también muy efectista y también favorito para la temporada actual. son las franjas bordadas en seda o lana floja y que se hacen algunas veces en el mismo color del traje, vestido o obrigo y en otras ocasiones en colores brillantes. Este adorno resulta de mucha apariencia cuando se emplea sobre géneros de seda lijera en color blanco; como en un traje de crepé de china blanco con un bordado de seda y lana floja en el filo de la falda, las mangas y el escote en forma de V. Con el mismo bordado se figura una especie de faja o cinturón.

La trencilla de seda negra o en coloree que hagan juego con el del véstido se sigue usando mucho en toda clase de géneros desde el fino georgette al pesado reps y generalmente se coloca en vueltas tan juntas que casi montan una sobre otra.

Recientemente ha hecho su aparición en los salones de exhibición de la Alta Costura una nueva forma de adorno; flecos hechos con finísimos tubitos de cauchú en colores que hacen juego con el género del modelo en que se colocan. Es un adorno de aspecto suelto y efectista, pues la suavidad del movimiento de estos tubitos de goma se armonizan muy bien con la soltura del chifon y georgette. Un bonito modelo característico de este adorno es un traje de noche en georgette de un tono amarillo muy pálido cuyo cuerpo y falda están adornados con líneas de plieguecitos diagonales que se entrecruzan y vienen a terminar en un cuadrado de flecos de cauchú de color amarillo. Este traje se acompaña de una salida de teatro en forma de chal que tiene en sus filos espeso fleco de cauchú. Otro modelo adornado también con esos flecos es un traje para tarde de georgette verde y cuya falda tiene dos bandas diagonales de flecos de cauchú en color verde.

A medida que pasan los días se van viendo cada vez menos modelos con bordadas profusos y pesados. Los modelos bordados lo son generalmente en dibujos de largas líneas sueltas o separadas, de motivos geométricos, o entrelazadas con pequeñas flores, cuyos dibujos terminan en el filo del traje con una banda del bordado algo más espeso; en algunos modelos hay también una estrecha banda del bordado marcando la cintura.

Los trajes de chifon o georgette suelen bordarse con bandas de perlas y de strass, solos o combinados, formando largas líneas dectas desde la garganta al filo de la falda. Este bordado no resulta pesado y por lo tanto no molesta a quien lo lleva y da esplendor a la toilette.

Una de las necesidades impuestas por la moda actual es la de un gran número de brazaletes; pnes éstos deben forzosamente hacer juego con el traje o vestido que en el momento se luzca. Resulta de aquí que en la imposibilidad de que nadie pueda tener una colección de pulseras con piedras finas y legítimas tan extensa como hoy se requiere, no sea de mal tono usar imitaciones. máxime cuando la industria, aprovechando el momento de necesidad actual presenta imitaciones tan bellas, tan artísticas y tan bien hechas que resultan algo maravilloso, teniendo en cuenta su precio reducido.

El brazalete es hoy no sólo un capricho de la moda sino una necesidad impuesta por la misma. Es uno de los muchas pequeños detalles necesarios para romper la monotonía de los actuales modelos de aspecto sencillo y finas líneas rectas. Y con la brillante nota que prestan contribuyen grandemente a ese fin necesario.

Esta moda ha traido en que nuevamente salgan a la luz y constituyan un ornamente preciado y precioso las viejas y grandes pulseras de nuestras antepasadas que por tantas décadas han constituido solamente curiosas reliquias.

Muchos dodistos de los más renombrados han presentado modelos cuyas mangas y por medio de artísticos y preciosos bordados se figuran pulseras que dan brillante nota de color y aspecto de rica elegancia a los trajes para tarde.

PAULINA

VAPORES DE TRAVESIA

VAPORES CORREOS
DE LA
COMPAÑIA TRASATLANTICA ESPAÑOLA

PASAJE, CARGA Y CORRESPONDENCIA
LINEA RAPIDA PARA NEW YORK Y NORTE DE ESPAÑA

SERVICIO CADA 22 DIAS

El rápido y lujoso vapor ALFONSO XIII, Capitán Gibernau, saldrá para NEW YORK, CORUÑA, GIJON, SANTANDER y BILBAO el día 18 de junio de 1927.

PROXIMAS SALIDAS DE LA HABANA

Para VERACRUZ: 48 horas de viaje.

ALFONSO XIII	11 de Junio
CRISTOBAL COLON	3 Julio.
ALFONSO XIII	31 de Julio.

Para NEW YORK, CORUÑA, GIJON, SANTANDER y BILBAO:

ALFONSO XIII	18 de Junio.
CRISTOBAL COLON	10 de Julio.
ALFONSO XIII	7 de Agosto.

LINEA PARA EL GOLFO MEXICANO, PUERTO RICO, CANARIAS, CADIZ Y BARCELONA

SERVICIO CADA 26 DIAS

PROXIMAS SALIDAS DE LA HABANA
PARA VERACRUZ Y GALVESTON

MONTEVIDEO	29 de Junio.

PARA PUERTO RICO, CANARIAS, CADIZ Y BARCELONA:

ANTONIO LOPEZ	20 de Junio.
MONTEVIDEO	16 de Julio.
MANUEL CALVO	11 de Agosto.

Estos vapores atracan a los Muelles de la Port of Havana Docks Co.
Para más informes, dirigirse a:
MANUEL OTADUY, Agente General
San Ignacio 72. Apartado 707. Teléfonos A-6538 y A-7900. HABANA
E 17 Ind 1 En.

COMPAGNIE GENERALE TRASATLANTIQUE
VAPORES CORREOS FRANCESES
BAJO CONTRATO POSTAL CON EL GOBIERNO FRANCES

TODOS LOS VAPORES DE ESTA COMPAÑIA ATRACAN A LOS MUELLES DE SAN FRANCISCO O MACHINA PARA EFECTUAR EL EMBARQUE Y DESEMBARQUE DE PASAJEROS, EQUIPAJES Y MERCANCIAS

PROXIMAS SALIDAS

PARA VERACRUZ:
Vapor correo francés CUBA saldrá el 3 de Julio.
" " " ESPAGNE, saldrá el 3 de Agosto.
" " " CUBA, saldrá el 3 de Septiembre.
PARA VIGO, CORUÑA, GIJON, SANTANDER Y SAINT NAZAIRE.
Vapor correo francés ESPAGNE, saldrá el 15 de Junio a las 12 del día.
NOTA: El equipaje de bodega y camarote se recibirá en el muelle de San Francisco o Machina (an donde estará atracado el vapor) solamente el día 14 de Junio de 8 a 10 de la mañana de una a cuatro de la tarde. El equipaje de mano y bultos pequeños los podrán llevar los señores pasajeros al momento del embarque el día 15 de Junio de 8 a 10 de la mañana.

VIAJE EXTRAORDINARIO
del vapor correo francés LAFAYETTE, que vendrá únicamente a la Habana, para salir directamente para
VIGO, CORUÑA, SANTANDER Y SAINT NAZAIRE
el día 30 de Junio a las 12 del día.
PARA CORUÑA, GIJON, SANTANDER SAINT NAZAIRE
Vapor correo francés CUBA, saldrá el 15 de Julio.
PARA CORUÑA, SANTANDER Y SAINT NAZAIRE.
Vapor correo francés ESPAGNE, saldrá el 15 de Agosto.
" " " CUBA, saldrá el 15 de Septiembre.
SESIONES DE CINEMATOGRAFO DIARIAS EN LOS VAPORES DE ESTA COMPAÑIA SEGUN CONTRATO CON LA CASA PATHE

LINEA DE CANARIAS
PARA SANTA CRUZ DE LA PALMA, SANTA CRUZ DE TENERIFE, LAS PALMAS DE GRAN CANARIA Y EL HAVRE:
Vapor corre francés NIAGARA, saldrá el 7 de Julio.
" " " DE LA SALLE, saldrá el 12 de Agosto.

IMPORTANTE
Buena comida a la española. Camareros y cocineros españoles.

LINEA DE NEW YORK AL HAVRE, PLYMOUTH Y BURDEOS:
En esta agencia se expiden pasajes por esta linea, por los lujosos y rápidos trasatlánticos franceses ILE DE FRANCE, PARIS, FRANCE, SUFFREN, ROCHAMBEAU, etc. etc.

Para más informes, dirigirse a:
ERNEST GAYE
O'REILLY, NUM. 9. Apartado 2090 TELF A-1476.
HABANA

"EMPRESA NAVIERA DE CUBA, S. A."

SAN PEDRO NUM. 6.—HABANA
APARTADO NUMERO 1641
Dirección Eelegráfica:
"Emprenave"

TELEFONOS:
A-5315 IInformación General
A-4730 Depto. de Tráfico
A-6236 Pasajes y Fletes
A-3966 Almacén
M-5293 1er. Espigón de Paula
A-5634 2do. Espigón de Paula

CLAVES EN USO
A. B. C. 4a. y 5a. Edición
Western Union
Watkins and Apendix

VAPORES EN SERVICIO
Antolín del Collado, Baracoa, Caibarién, Cienfuegos, Eusebio Coterillo, Guantánamo, Gibara, Habana, Julián Alonso, Joaquín Godoy, Las Villas, La Fe, Manzanillo, Rápido, Santiago de Cuba, Jam aica.

PUERTOS DE ESCALA
COSTA NORTE
Caibarién, Nuevitas, Puerto Tarara, (Destinos combinados con el F. C. Norte de Cuba), Manatí, (Victoria de las Tunas) Puerto Padre, Chaparra, Gibara, (Holguín, Velasco y Bocas), Vita, Banes, Mayarí, Antilla, Preston, Sagua de Tánamo, Baracoa, Guantánamo y Santiago de Cuba.
COSTA SUR
Cienfuegos, Casilda, Tunas de Zaza, Santa Cruz del Sur, Manopla, Guayabal, Manzanillo, Campechuela, Media Luna, Niquero, Ensenada de Mora y Santiago de Cuba.
COSTA NORTE DE VUELTA ABAJO
Bahía Honda, Río Blanco, Berracos, Puerto Esperanza, Malas Aguas, Santa Lucía, Río del Medio, Dimas, Arroyos de Mantua y La Fe.
PUERTO RICO
San Juan, Ponce, Mayagüez y Aguadilla.
REPUBLICA DOMINICA
Santo Domingo, San Pedro de Macorís y Puerto Plata.
Haití, Auxcalles y Port Aux Prince.
JAMAICA
KINGSTON

MISCELANEA

ACADEMIA "PITMAN"
Manzana de Gómez 208-209.
COLEGIO ACADEMIA PITMAN.—Cerro y Patria.
Taquigrafía, Mecanografía, Inglés, Contabilidad. Peritaje Mercantil. Primera y Segunda Enseñanza. Internado, $20.00. Clases individuales. Pida prospecto explicativo. Teléfonos M-7035 y M-0082.
CURSOS POR CORRESPONDENCIA. SISTEMA EXCLUSIVO.
NO TENEMOS SUCURSALES EN EL INTERIOR
E 1405 alt 9d-15

N. Gelats & Co.
BANQUEROS
HABANA
Aguiar 106-108

Vendemos cheques de Viajeros Pagaderos en Todas Partes del Mundo y Cartas de Crédito Circulares en las mejores Condiciones
"SECCION DE CAJA DE AHORROS"
Recibimos Depósitos en esta Sección Pagando Interés de 3 por 100 Anual
Todas estas operaciones pueden efectuarse también por correo

VAPORES DE TRAVESIA

VIAJERA ANTILLANA S. A.
Salidas regulares para Nuevitas, Puerto Padre, Gibara, Antilla, Mayarí, Vita, Banes, Nipe, Sagua de Tánamo, Baracoa, Guantánamo y Santiago de Cuba.
Vapor CAYO MAMBI, saldrá el 4 de Junio.
Vapor CAYO CRISTO, saldrá el 18 de Junio.
Pídanse tipos de fletes e informes a
LUIS F. DE CARDENAS
Edificio Calle, Departamentos: 310, 311, 312, 313
Teléfonos: A-4802.—A-1059. Habana
4120 alt. 15d-3 My.

MISCELANEA

¡Dulceros! ¡Heladeros!
"Cesáreo González"
Es la Casa que más barato vende y más rápido sirve.
Barquillos, barcos, cucharitas, cartuchos, sorbeteras, mantecadinas. Platos, servilletas y manteles para "picniks".—Pida catálogo.
Amistad, 71. Telé. A-7982, Habana.
E 1410 15d-16 Jn

Bahamonde y Cia.
JOYERIA
PLATERIA
(Establecidos desde 1893)
Obrapía 105, casi esquina a Plácido (Bernaza)
Valioso surtido en joyería fina, ofreciendo la oportunidad de selecciones a precios muy ventajosos.
Especialidad en artículos de plata fina, propios para regalos.
Nuestro BUREAU DE PIGNORACIONES facilita cualquier cantidad de dinero, sobre brillantes y joyería, con toda reserva e interés reducido.

Una Gran Casa
"EL FENIX"
Hotel, Café-Restaurant, Lunch, Dulcería y Repostería
Tenemos el gusto de ofrecer al público esta casa, acabada de construir con todos los adelantos y confort modernos, garantizando la más estricta moralidad y un servicio esmerado. Hay baño privado y teléfono en todas las habitaciones. Comedor para familias y espléndidos reservados todo a precois sumamente económcos.
HAY ELEVADOR
Puerto y Vázquez
E. VILLUENDAS Y P. VARELA (antes Concordia y Belascoaín)
Teléfonos: U-1752 y U-4184
TODOS LOS TRANVIAS LO DEJAN EN LA PUERTA
E 4354 15 d 7

JABON "AGULLÓ"
NECESITAMOS 10.000 PERSONAS
QUE QUIERAN SABER INGLES EN POCAS SEMANAS
GARANTIZAMOS MAGNIFICO RESULTADO. PIDA INFORMACION HOY. INSTITUTO UNIVERSAL (D. 66) 128 E. 86 ST. NEW YORK, N. Y.
Ext 228 Ind. feb

SANATORIO "DR. PEREZ-VENTO"
Enfermedades nerviosas y mentales. Para Señoras, exclusivamente
Calle Barreto, número 62. Guanabacoa.
M. 51 Ind. 1 En.

PELUQUERIA DE SEÑORAS
La más grande y mejor de la Habana, 18 competentes peluqueros y peluqueras cortan la melena y la ondulan Marcel y al agua a 50 centavos, servicio, Masaje, Manicur, Cejas y Champóo id. 50. Tinturas finas aplicación, $2.50. Rizo permanente 10 pesos, se garantiza por un año y se hace en una sola hora.
Se dan lecciones de peluquería a señoritas y jóvenes.
ACADEMIA CABEZAS
Neptuno, 38. A-7034.
E 1016 ind. 1o. My.

E 1156 Ind 15 my.

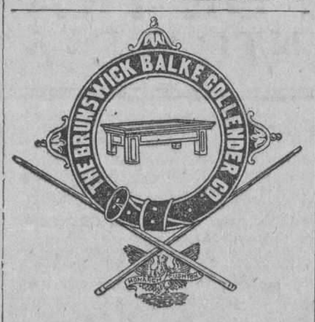

Surtido completo de los afamados BILLARES marca "BRUNSWICK".
Hacemos ventas a plazos.
Toda clase de accesorios para billar. Reparaciones. Pida catálogos y precios.
Hartmann Baja 2. O'Reilly, 107.
Santiago de Cuba. Habana
M. 60 Ind. 1 En.

PARA ARMATOSTE Y VIDRIERAS
Blanco y Rouco
GERRO 540 - TELEFONO I-4550
1353 15d 5J

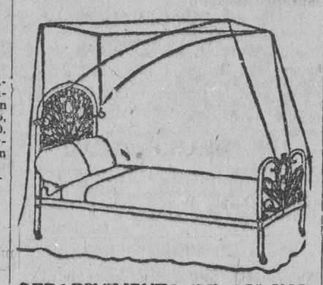

DEPARTAMENTO DE COLCHONETAS, COLCHONES, COJINES, ETC.
Nuestro Departamento de colchones, colchonetas, alfombras, mosquiteros, cojines, etc., etc., presenta el surtido más completo de estos artículos.
Colchones y colchonetas en todos los tamaños y calidades desde $1.80, cojines de seda desde $4.00, cestos de mimbre desde $4.00.
Mosquiteros para cama de una persona desde $2.00.
Mosquiteros con su aparato, a $6.50.
Colchones y colchonetas para niños en todas las calidades y precios.
Mosquiteros desde $1.50.
También hemos recibido cojines de piel, en formas y colores variados, muy de moda para adorno y para automóvil, gabinete y oficinas.
Edredones de seda en colores enteros y floreados.
Todos estos artículos pueden verse en el mismo departamento de colchones, colchonetas, etc.
EL ENCANTO

MISCELANEA
MADAME GIL
Obispo, 86. Teléfono A-6977

PELUQUERIA DE SEÑORAS
ACADEMIA DE BELLEZA
Para lucir sus encantos con un "cachet" de distinción y juvenil belleza, consulten con Madame Gil el estilo de peinados y cortes de melenas que deben adoptar de entre sus modelos, siempre de última creación.
La falta de armonía entre el rostro y el arreglo de la cabeza, es signo de fealdad y mal gusto.
Esta casa garantiza siempre la perfección refinada de todos sus trabajos y dispone de 24 empleados, bien especializados en los cortes, ondulaciones "Marcel" permanentes y al agua, masajes, limpieza del cutis, manicures, cejas, etc.
M. 18 Ind. 1 En.

ANUNCIESE EN EL "DIARIO DE LA MARINA"

DIRECTORIO PROFESIONAL

ABOGADOS Y NOTARIOS

FELIPE RIVERO Y ALONSO
Abogado y Notario
Aguiar, 73
Dptos. 710-11-12. Telf. M 1472
E 65 Ind. 1 En.

Dr. Elio Roselló Montaño
ABOGADO Y NOTARIO
Herencias, Divorcios, Asuntos hipotecarios, rapidez en el despacho de las escrituras con su legalizacin. Oficina Empedrado 33. A-8502. E 87 Ind. 1 En.

LCDO. MANUEL PERALTA Y MELGARES
ABOGADO
EMILIO MENENDEZ Y SERPA
MANDATARIO JUDICIAL
Malecón número 3, altos. Telf. M-1041.
De 9 a 11 y de 2 a 5.
E 133 30 d 7 en

MARCAS Y PATENTES
DR. CARLOS GARATE BRU
ABOGADO
Cuba 19. Teléfono A-2434.
E 93 Ind 1 en

Dr. LEONCIO G. ESPINOSA PEREZ
ABOGADO
Administraciones de bienes, Pensiones y Jubilaciones, Marcas y Patentes, Accidentes de trabajo, Asuntos Civiles, Mercantiles, Criminales. San Ignacio núm. 50, Teléfono A-8130.
E 489 Ind 11 mz

JOAQUIN FERNANDEZ DE VELASCO
ABOGADO Y NOTARIO
Asuntos judiciales, Civiles, Mercantiles e Hipotecarios. Teléfono A-3044. Tejadillo 11, Habana.
E 850 Ind 1 ap.

MANUEL JIMENEZ LANIER
FERNANDO ORTIZ
OSCAR BARCELO
ABOGADOS
JUAN RODRIGUEZ RAMIREZ
ABOGADO Y NOTARIO
San Ignacio, 40, altos, entre Obispo y

DR. MANUEL ARANDA MUÑOZ
ABOGADO
Asuntos hipotecarios, herencias, toda clase de asuntos civiles. Cuba 36. Dept. 112. Teléfono M-6173.
E 48 Ind. 1 En.

DR. OSCAR G. EDREIRA
ABOGADO
Reclamación de indemnización por accidentes del trabajo. Jubilaciones. Pensiones. Divorcios. Cobro de cuentas atrasadas. Asuntos Civiles y Contenciosos Administrativos. O'Reilly 82, por Villegas. Teléfono A-1582. E 1101 30 d 3 my.

Saúl Sáenz de Calahorra
Y
OSCAR QUINTANA
ABOGADOS
Se hacen cargo de toda clase de asuntos judiciales, tanto civiles como criminales y del cobro de cuentas atrasadas. Bufete Edificio Larrea, Deptos. 302 y 304. Empedrado y Aguiar. Telfs. A-5024 y M-5247.
E 92 Ind 1 en

Lcdo. Ramón Fernández Llano
ABOGADO Y NOTARIO
Habana 57. Teléfono A-9313.
E 99 Ind. 1 En.

DOCTORES EN MEDICINA Y CIRUGIA

Dr. MANUEL LOPEZ PRADES
MEDICO CIRUJANO
De las Facultades de Madrid y la Habana. Con 36 años de práctica profesional. Enfermedades de la sangre, pecho, señoras y niños, partos. Tratamiento especial curativo de las afecciones genitales de la mujer. Consultas diarias de 1 a 3. Gratis los martes y viernes. Lagunas 63, bajos. Telf. A-0226, Habana.
E 102 Ind 8 en.

DR. J. B. RUIZ
De los hospitales de Filadelfia, New York y Calixto García. Especialidad vías urinarias, sífilis y enfermedades venéreas. Examen visual de la uretra y vejiga. San Lázaro 221-C. De 1 a 3. Teléfono A-9051. Para pobres, de 10 a 12 y de 5 a 7.
E 115 30 d 1 En.

DR. ALFREDO DOMINGUEZ ROLDAN
Rayos X, Radium, Radioterapia profunda. Electricidad médica. Horas: de 1 a 4 p. m. Teléfono A-5040. Paseo de Martí número 33. Habana. Radiólogo del Centro Balear y Clínica Ledón Uribe.
E 169 Ind. 15 En.

ENFERMEDADES SECRETAS
Antiguas, mal curadas y prostatitis, impotencia, esterilidad. Curaciones garantizadas en pocos días, sistema nuevo alemán. Dr. Jorge Winkelmann; especialista alemán, 28 años de experiencia. San Lázaro 185, a todas horas. Habiendo regresado recientemente de Alemania.
E. 426 Ind. 17 Feb.

PIORREA ALVEOLAR
Tratamiento científico. Local y general. Especialista Dr. Alonso y Sotolongo. Consultas de hora y día fijo.
19 No. 251 entre E y F, Vedado
Teléfono F-3068.
E-1408 30 d. 15 in.

DR. ABRAHAM PEREZ MIRO
MEDICO CIRUJANO
Animas 113, entre Campanario y Perseverancia. Consultas de 3 a 5. Teléfono A-9203. E. 71 ind. 1 En.

PROFESIONALES

DR. E. SANCHEZ DE LEON
TUBERCULOSIS, ASMA
Especialista enfermedades de los pulmones, asma, corazón, estómago. Tratamientos por inyecciones especiales. Curación rápida. Reconocimientos $5.00. Consultas de 1 a 3. Martes, Jueves, Sábados. Pobres $2.00. Gervasio número 8. Teléfono U-3256. 26695 21 jn.

DR. PEDRO MONTALVO
Medicina general, con preferencia enfermedades del estómago, intestinos y pulmones. Consultas de 4 a 6 en Belascoaín 79 entre San Rafael y San José. Teléfono U-5050. Avisos e informes en el F-1972 Martes y sábados $2 a pobres.
E 328 Ind 4 feb

POLICLINICA ZEQUEIRA
Se ha trasladado de Reina 78 a Gervasio 8, bajos. Teléfono U-3215. Especialistas pulmones, asma, estómago, reumatismo, corazón, sangre, piel, venéreo, hígado, intestino. Tratamieno por inyecciones especiales. Reconocimientos $5.00. Consultas 8 a 12 a. m. y de 1 a 7 p. m. Martes, Jueves, Sábados. Gratis pobres.
26694 21 jn

MASAJES MEDICINALES
Especialidad en masaje abdominal, muscular y articular. Reducción del peso tratamiento de las artritis reumáticas y otras afecciones, previa prescripción facultativa. San Rafael 27, (altos) frente a El Encanto. señora Alemany. Teléfono A-9516. E 1381 3 d 12 jn

DR. PEDRO A. BOSCH
Medicina y Cirugía. Con preferencia, partos, enfermedades de niños, del pecho y sangre. Consultas de 2 a 4. Aguiar 11. Teléfono A-6488.

POLICLINICA INTERNACIONAL
Director: doctor David Cabarrocas. Lealtad 142, entre Salud y Dragones. Teléfono A-0544. Consultas especiales de nueve a. m. a 6 p. m. los sábados de 9 a 12 a. m. para pobres primera atención médica, con motivo de una consulta, reconocimiento, examen de Rayos X, análisis parcial orina, incisión acceso, inyección intravenosa de Neosalvarsán o cualquier otra inyección, cura corriente eléctrica, masaje agua caliente, pulverización vapor, completamente gratis para pobres. Inyecciones especiales para Reumatismo, Anemia, enfermedades de la piel. Sífilis. Venéreas, fiebres en general, Tuberculosis, Cáncer, enfermedad de señoras, Corazón, Riñones, Hígado, Estómago e Intestino, sistema nervioso, análisis completo de orina y análisis exudado para venéreos, aplicaciones de aparatos de yeso, análisis sangre para sífilis, raspado uterino, Partos y Cirugía en general. Se regala la medicina al pobre. Se dan horas especiales para consultas pagas.

Dra. MARIA GOVIN DE PEREZ
MEDICA CIRUJANA
De la Facultad de la Habana, Escuela Práctica y hospital Broca de París. Especialidad en enfermedades de señoras, partos y cirugía. Tel. U-2439. San Miguel 152, antiguo.
E 95 Ind. 1 En.
E 144 30 d 13 En.

DR. J. LYON
De la Facultad de París. Especialidad en la curación radical de la hemorroides sin operación. Consultas de 1 a 3 p. m. diarias. Prado 11, altos. E. 75 ind. 1 En.

DR. B. VILA
Médico cirujano. Exclusivamente niños. Ayudante a la Cátedra de Patología y Clínica Infantil. Consultas diarias de 2 a 4 p. m. Carlos III, 209, esquina a Franco (altos). Teléfono U-5792.
E. 96 Ind. 1 En.

DR. IGNACIO CALVO
Línea número 12, esquina a M, de 4 a 6. Teléfono F-3663. Enfermedades del recto y del colon. Tratamiento médico de las hemorroides.
E 112 Ind. 19 En.

DR. A. V. DAUSSA
Medicina en general. Especialmente vías respiratorias y digestivas. Consultas de 1 a 3 p. m. San Miguel 147. U-4880. Pobres verdaderos, 12 y media a 1, martes y sábados.
E. 150 Ind. 8 En.

DR. JOSE VARELA ZEQUEIRA
Profesor de Anatomía de la Universidad. Cirujano Jefe de la Asociación Cubana de Beneficencia, Cirugía en general. Especialidad: Cirugía de la mujer. Consultas de 2 a 4. Gervasio, 126, entre San Rafael y San José. Teléfono U-5410.
E. 89 Ind. 1 En.

DOCTOR GOMEZ DE ROSAS
Cirujano Director de la Policlínica Nacional. Enfermedades de señoras, estómago, vías biliares y cirugía general. Consultas de 3 a 5. Cerro 551. Telf. A-2560.
E 137 Ind. 16 En.

DR. MANUEL VIAMONTE
Catedrático Auxiliar de Radiología y Fisioterapia de la Universidad.
Radiólogo de la Quinta "Covadonga"
Se ha trasladado para su nuevo Gabinete, situado en la calle de Concordia, 64-A, esquina a Lealtad. Teléf. M-5008. De 9 a 10 a. m. y de 1 a 5 p. m.
Rayos X, Radium, Radioterapia Profunda. Luz Ultravioleta y Electricidad Médica.
E. 2857 Ind. 19 En.

HEMORROIDES
Curadas sin operación, radical procedimiento, pronto alivio y curación, pudiendo el enfermo seguir sus ocupaciones diarias y sin dolor. Consultas de 1 a 5 p. m. Suárez, 32, Policlínica P.
E 305 Ind 1 feb

DR. EMILIO B. MORAN
ELECTRICIDAD MEDICA
PIEL, VENEREO, SIFILIS
Curación de la uretritis por los rayos infra-rojos. Tratamiento nuevo y eficaz de la impotencia. Consultas de 1 a 4. Perseverancia 22. Teléfono M-4162. No va a domicilio.
E. 200 Ind. 29 En

DR. CELIO R. LENDIAN
Consultas todos los días nábiles de 2 a 4 p. m. Medicina interna especialmente del corazón y de los pulmones. Partos y enfermedades de niños. Lealtad 82. Teléfono M-2671. E. 91 Ind. 1 En.

DR. CABRERA
RADIOLOGIA EXCLUSIVAMENTE
Rayos X, Radium, Radioterapia profunda, Corrientes, Radiografía a domicilio. Antiguo gabinete "Alamilla". San Miguel 116. De 2 a 6. E. 54 Ind. 4 En.

DR. J. J. MIGNAGARAY
Especialista de niños del Hospital Municipal y Emergencias. Medicina Interna en general. Enfermedades de niños. Regímenes alimenticios para niños menores de dos años. Consultas de 1 a 3. Campanario 57. Para pobres: Jueves. Teléfono A-4529. P 803 30 d 6 ab

Dr. Alberto S. de Bustamante
Profesor de Obstetricia, por oposición. Especialidad partos y enfermedades de señoras. Consultas los lunes y viernes, de 1 a 3, en la Clínica Bustamante-Núñez. Teléfono F-3057. Domicilio, 15, entre J y K, Vedado. Teléfono F-1862.
E. 2476 Ind. 28 Oct.

CLINICA BUSTAMANTE-NUÑEZ
J y 11, Vedado, Cirugía general y especial, Partos, Rayos X y Laboratorio. Teléfono F-1184. E. 67 ind. 1 En.

Dr. Francisco Javier de Velasco
Afecciones del corazón, pulmones, estómago e intestinos. Consultas los días laborables de 12 a 2. Horas especiales previo aviso. Salud 34. Teléfono A-5418.
E 77 Ind. 1 En.

DR. GONZALO AROSTEGUI
Médico de la Casa de Beneficencia y Maternidad. Especialista en las enfermedades de los niños. Médicas y Quirúrgicas. Consultas de 12 a 2. G, número 116, entre Línea y 13, Vedado. Telf. F-4233.
E. 66 ind. 1 En.

DR. ABELARDO LABRADOR
Angeles 3, entre Reina y Estrella. Consultas gratis de 8 a 12 a. m. Pagos de 3 a 5. Especialidad enfermedades de señoras, partos, venéreos y sífilis. Pulmones, corazón y riñones, en todos los períodos. Inyecciones intravenosas. Neosalvarsán, etc. Avisos: Telfs. A-0801 y U-2256. E. 143 Ind. 10 En.

DR. ARMANDO CRUCET
De la Facultad de Philadelphia. Cirujano Dental y Oral. Jefe de Clínica en el Sanatorio Covadonga. Anestesia por el gas y conductiva. Piorrea alveolar. Sinicitis crónica del maxilar. Ave. Wilson, 63 (Línea), Vedado. Telfs. F-5152, F-5736. Hora fija al paciente. E. 176 Ind. 23 En

10 CENTAVOS
DE 7 A. M. A 4 P. M.; Y DE 4 A 10 P. M.
15 CENTAVOS

SOLICITUDES DE TRABAJO: DIEZ CENTAVOS
DEPARTAMENTO DE ANUNCIOS CLASIFICADOS

10 CENTAVOS
DE 7 A. M. A 4 P. M.; Y DE 4 A 10 P. M.
15 CENTAVOS

M.E.C.D. 2016

PROFESIONALES

DR. FELIX PAGES

CIRUJANO DE LA QUINTA DE DEPENDIENTES
CIRUGIA EN GENERAL

Consultas: D, número 200, entre 21 y 23, Vedado. Lunes, Miércoles y Viernes, de 2 a 4. Teléfono F-4483.
E 76 Ind 1 en.

Dr. Manuel González Alvarez

CIRUJANO DE LA ASOCIACION DE DEPENDIENTES
CIRUGIA EN GENERAL

Consultas de 3 a 5, martes, jueves y sábados, Apodaca 3, altos, entre Cárdenas y Cienfuegos. Telf. A-9102. Residencia particular: Calle I, entre 9 y 11, Vedado. Telf. F-2441.
E 81 Ind 1 en

DR. PEDRO MALLO

MEDICO DE VISITA DE LA ASOCIACION DE DEPENDIENTES
ESPECIALISTA EN VIAS URINARIAS

Consultas: Apodaca, 3, altos, Lunes, Miércoles y Viernes, de 2 a 4. Telf. A-9102. Domicilio: Romay, 23, bajos. teléfono A-7597.
E 1144 Ind 12 my

DR. E. PERDOMO

Vías urinarias, estrechez de la orina, venéreo, hidrocele, sífilis, impotencia. Calle D y 11, Vedado. de 1 a 4. Tel. ....
E 100 Ind 1 en

DR. GUILLERMO LOPEZ ROVIROSA

Enfermedades de las Glándulas Internas, Nutrición, Nerviosas y Mentales. Debilidad sexual, pérdidas, impotencia. Niños anormales, atrasados, raquíticos. Bocios. Afecciones de la piel y de la sangre. Dispepsias, Colitis. Vías respiratorias Rayos Ultravioletas aplicados al tratamiento de las afecciones de la piel (acné, etc.), caída del cabello, calvicie, raquitismo, anemias, etc. Electroterapia corrientes D'Arsonvalización, diatermia, extirpación de verrugas, etc.) Neptuno número 255 altos, de 5 a 7 p .m. Domingos de 4 a 6. Teléfono U-3221. Consultas por correspondencia: $5.00, giro postal.
E 879 ind 8 ab.

DR. RICARDO ALBALADEJO

Especialista en vías urinarias. Tratamiento especial para la blenorragia, impotencia y reumatismo. Electricidad Médica y Rayos X. Prado 62, esquina a Colón. Consultas de 8 a 12 a. m. y de 1 a 5 p. m. Telf. A-3344.
E 22 Ind 1 en

"POLICLINICA HABANA"

Suárez, 32. Teléfono M-6233.

DIRECTOR FACULTATIVO
DR. GUILLERMO LEON

De Medicina y Cirugía en general. Especialista para cada enfermedad. Consultas de 1 a 5 de la tarde y de 7 a 9 de la noche. Consultas especiales, dos pesos. Reconocimientos $2.00. Enfermedades de señoras y niños. Garganta, nariz y oídos (OJOS). Enfermedades nerviosas, estómago, corazón y pulmones, vías urinarias, enfermedades de la piel, blenorragia y sífilis, inyecciones intravenosas para el asma, reumatismo, tuberculosis, obesidad, partos, hemorroides, diabetes y enfermedades mentales, etc. Análisis en general. Rayos X, masajes y corrientes eléctricas. Los tratamientos y sus pagos a plazos. Teléfono I-6883.
E 106 Ind 1 en

ANALISIS DE ORINA

Completo dos pesos. Prado 62, esquina a Colón. Laboratorio Clínico Químico del doctor Ricardo Albadalejo. Tel. A-3344.
E 82 Ind. 1 En.

DR. JOSE ALFONSO

Especialista del Centro Asturiano
NARIZ, GARGANTA, OIDOS Y OJOS

Calzada del Monte, 386. Consultas de 2 a 4. Teléfono M-2330
E. 88 Ind. 1 En.

DR. CLAUDIO GRAÑA

Medicina interna (corazón, aparatos digestivos, riñones y glándulas de secreción interna). Diatermia y Rayos ultravioletas. Consultas de 1 a 5. San Lázaro 65. Teléfono M-8721.
E 1215 30 d 26 my

CLINICA DE ENFERMEDADES NERVIOSAS

Director: doctor Bienvenido Giroud Lescano

Tratamiento esmeradísimo. Real y Nogueras. Ceiba. Teléfono F. O. 1144.
E. 392 Ind. 12 feb.

DR. GUTIERREZ LEE

MEDICO CIRUJANO

Consultas de 3 a 5. Gervasio 168. Teléfonos A-3684 y F-1070.

DR. F. GARCIA AMADOR

Especialista de París, Berlín y Londres

Piel, Venéreo, Vías Urinarias

De regreso de Europa dispone con la Ozonoterapia último tratamiento para la curación rápida de la BLENORRAGIA Y SUS COMPLICACIONES. Tratamientos eficaces para enfermedades de la piel con DIATERMIA ELECTROLICIS Y NIEVE CARBONICA. Obispo 59 de 9 a 11 y de 4 a 6. A-7311. San Nicolás número 9, de 2 a 4. A-1471.
E. 1114. 30d. 7

"CORPORACION MEDICA"

Merced, 42, esq. Habana.
Teléfono A-0623.

Institución formada por médicos, cirujanos y especialistas.

UN ESPECIALISTA PARA CADA ENFERMEDAD. Cirugía y Medicina geenral. RAYOS X. Corrientes Eléctricas. Masajes. RADIUM para el Cáncer. Enfermedades de Señoras y Niños. Parteros y Comadronas. Enfermedades de los Ojos, Garganta, Nariz y Oídos, Corazón y Pulmones.

CONSULTAS: $2.00. RECONOCIMIENTOS con aparatos $4.00. De 9 a 11 a. m. de 1 a 5 y de 7 a 9 noche.

Inyecciones de todas clases. Médicos a domicilio (VISITAS $3.00) Blenorragias, Impotencia y Debilidad Sexual.

ALMORRANAS. son curadas radicalmente sin operación ni dolor. Enfermedades Nerviosas y Mentales. Piel y Sífilis.

LABORATORIOS: Toda clase de análisis (ORINA COMPLETO $3.00. PARCIAL $1.50). Transfusiones de SANGRE con donantes seleccionados. Reumatismo, Asma, TUBERCULOSIS. TATUAJES, Manchas, Verrugas y Cicatrices desaparecen por completo.

TRATAMIENTOS a precios económicos. DENTISTAS.—Curación garantizada de a Piorrea.
E. 873. Ind. 9 Ab.

PROFESIONALES

Dr. J. A. Hernández Ibáñez

CIRUJANO UROLOGO DE LA ASOCIACION DE DEPENDIENTES ENFERMEDADES VENEREAS. VIAS URINARIAS. ENDOSCOPIA Y CIRUJIA DE LAS VIAS URINARIAS.

Domicilio: G y 19, Vedado, Telé. F-5716. CONSULTAS: Neptuno número 78, esquina a Manrique. De 10½ a. m. 12½ p. m. y de 3 a 6 p. m. Teléfono A-5469. Habana.
E 98 ind. 1 En.

DR. A. G. CASARIEGO

Catedrático por oposición de la facultad de Medicina, de los hospitales de París, New York, Calixto García, Clínica Covadonga. Especialidad en enfermedades de las vías urinarias. Consultas de 2 a 6 p. m. Zenea (Neptuno) 125, bajos.
E 109 Ind. 1 En.

Dr. C. E. FINLAY F. A. C. S.

PROFESOR DE OFTALMOLOGIA
Especialista en enfermedades de los Ojos y de los Oídos

Calle J, 135, entre Línea y 15, Vedado. Teléfono F-1178.
Consultas de 11 a 12 y de 2 a 5 y por convenio previo.
E. 102 Ind. 1 en.

Dr. Federico Carreras Boada

Especialista en enfermedades de las señoras y partos. Secretas y Avariosis. Curación del "Cáncer externo" y el "Lupus" por el radium. Horas de consulta, de 9 a 12 a. m. y de 3 a 6 p. m. Gratis para los pobres el jueves de 1 a 2 p. m. Lamparilla 33. Teléfono A-3593

Dr. ARISTIDES MESTRE

Profesor de la Universidad

Médico del Departamento de Niños del Hospital de Dementes de Mazorra. NIÑOS ANORMALES, ENFERMEDADES NERVIOSAS Y MENTALES DE LA INFANCIA. Consultas: Martes y Sábados de 9 a 12 m. D, esquina 23, Vedado. Teléfono F-1706.
E. 164 Ind. 16 En.

DR. JOSE RAMONEDA

Médico Cirujano

ASMA Y TUBERCULOSIS

Tratamiento moderno y radical Desapareciendo a las veinticuatro horas los ataques asmáticos.
CONSULTAS DE 1 A 3 P. M.
San Rafael 39. Teléfonos U-5724 y A-9274
E. 195 30 d. 27.

DR. J. M. VERDUGO

ESTOMAGO E INSTESTINOS

y duodenal y de la Colitis en cualquiera. Curación radical de la úlcera estomacal, de sus períodos, por procedimientos especiales. Consultas de 2 a 4 de la tarde. Teléfono A-4425. Prado 60, bajos.
E 34 Ind. 4 En

DR. ANTONIO PITA

Nuevo tratamiento en enfermedades nerviosas y crónicas por la Fisioterapia, contando con la mejor instalación de electricidad médica, Rayos X, Ultravioleta, sala diagnóstica, laboratorio, gran sala de Hidroterapia con baños rusos, turcos, luz, sulfurosos, duchas alternas, piscina natación, gimnasia, asistida por expertos.
San Lázaro 45 de 2 a 4 p. m.
E 1135 10 my. 11 jn.

DR. ENRIQUE Fdez. SOTO Y DR. CARLOS DE LEJARZA

AUXILIAR

Oídos, nariz y garganta. Consultas: lunes, martes y jueves, de 2 a 4. Calle O, entre Infanta y 27. Teléfono U-2465. No visita. Dr. Lejarza. Teléfono F-4836.
E 79 Ind 1 en

DR. GONZALO PEDROSO

CIRUJANO DEL HOSPITAL MUNICIPAL DE EMERGENCIAS

Especialista en vías urinarias y enfermedades venéreas. Cistocopia y Cateterismo de los uréteres. Cirugía de vías urinarias. Consultas de 10 a 12 y de 3 a 5 p. m. en la calle de Avenida de la República 254.
E. 25 Ind. 1 En.

DR. MANUEL GALIGARCIA

Enfermedades Nerviosas y Mentales

Medicina interna. Especialista de la Asociación Canaria, cinco años de interno en el Hospital Calixto García. Ayudante por oposición de la Facultad de Medicina. Consultas y reconocimientos, $5.00, de 3 a 5 .Diarias en la calle J número 211, bajos, entre 23 y 21, en el Vedado, teléfonos F-2775 y F-5885.
E 820 Ind 1 ab.

INSTITUTO CLINICO

Excemas. Por antiguas y rebeldes que sean se garantiza su curación por un procedimiento especial. Inyecciones intravenosas para impotencia, Reumatismo, Raquitismo y Neurastenia por el procedimiento del doctor Menín. Alta Frecuencia y Rayos Violeta, Blenorragia, Estrechez uretral y Sífilis, curcación garantizada. Almorranas, son curadas sin operación ni dolor, pudiéndose trabajar. Auto-Condensación para Arterio-Esclerosis. Extirpacin de Verrugas por electricidad. Análisis de Sangre. De Orina 2 y 3 pesos completos. Consultas $2.00. Reconocimientos $3.00 y con aparatos 5 pesos. Dr. Flores. Consultas: de 1 a 4 y 8 a 9 noche, Marqués González 26, casi esquina a San Rafael. Pagos semanales. Teléfono U-3987.
E 94 Ind. 1 En.

CORPORACION CLINICA

LUZ 44, ENTRE AGUACATE Y COMPOSTELA. Tel. M-2364

Antes en Teniente Rey 78.

ENFERMEDADES en general, son tratadas por MEDICOS ESPECIALISTAS Atendemos su curacin, no importa cuál sea su enfermedad. OCULISTAS Y DENTISTAS CLINICA: Para partos. MEDICINA Y CIRUGIA EN GENERAL. ALMORRANAS: Nuevo procedimiento para su CURACION radicalmente sin OPERACION. TATUAJES, Manchas y verrugas, etc., son quitadas. RAYOS X, Ultravioletas, RADIUM, Masajes y electricidad MEDICINAL. Laboratorio: Hacemos toda clase de análisis. (ORINA PARCIAL: $1.40) HONORARIOS. PRECIOS CONSULTAS: $1.50. RECONOCIMIENTOS CON APARATOS COMPLETOS: $3.00. Inyecciones a las venas, $2.00. Intramusculares, etc: $1.00. RAYOS X: Desde $5.00. LOS TRATAMIENTOS PRECIOS SUMAMENTE BAJOS. SUS PAGOS SEMANALES, QUINCENALES O MENSUALES. CONTRATOS para CURACIONES, desde $3.00. ESPECIALISTAS PARA NIÑOS Y SEÑORAS Enfermedades mentales, venéreas, impotencia, nerviosas, vías urinarias, blenorragias y OTRAS

Atenciones: de 1 a 5 y de 7 a 9. Tarde y noche.

LOS POBRES: MARTES Y VIERNES. $2.00 CONSULTA INCLUYENDO RECONOCIMIENTO Y SU CURACION.
E 104 Ind 1 en

PROFESIONALES

DR. JOSE LUIS FERRER

CIRUJANO DE LA ASOCIACION DE DEPENDIENTES

Afecciones venéreas, vías urinarias y enfermedades de señoras. Martes, jueves y sábados, de 3 a 5 p. m. Virtudes 143 y medio, bajos. Teléfono A-4364.
E 78 Ind. 1 En.

DOCTOR JOAQUIN BARALT MEDINA

MEDICO DE VISITA DE LA ASOCIACION DE DEPENDIENTES. MEDICINA INTERNA Y VIAS URINARIAS

Consultas diarias de 4 a 6 p. m. Calle Chacón, 23, altos. Apartamentos 4 y 5. Teléfono M-4446. Domicilio: calle Paseo 213 y 215, entre 21 y 23. Vedado. Teléfono F-1464.
E 149 Ind. 10 En.

DR. BIENVENIDO GIROUD LESCANO

Medicina interna, sistema nervioso, cerebro y pulmón. Tratamiento de la tuberculosis con la sacocricina combinada Rayos X, Radiografía, electroterapia, tratamiento del bocio sin operación. Consultas de 3 a 5. Infanta 75, letra F. Teléfonos M-2014 y U-2064.
E. 391 Ind. 4 Feb.

Dra. MARIA PEREZ GOVIN

MEDICA CIRUJANA

Médica de la Facultad de la Habana y Hospital Broca de París. Garganta, nariz y oídos. De 1 a 3. Teléfono U-2439 San Miguel 152, antiguo.
E. 80 ind. 1 En

CLINICA DE ENFERMEDADES VENEREAS

PROGRESO 14, Altos, entre Aguacate y Compostela
HABANA

RECONOCIMIENTO GRATIS
CURACION RAPIDA Y GARANTIZADA DE ENFERMEDADES SECRETAS
PRECIOS MODICOS
FACILIDADES DE PAGO
E. 890.—30d. 12 Ab.

DR. S. PICAZA

De los Hospitales de París y New York

Enfermedades del estómago intestinos e hígado, tratamiento eficaz de las Colitis y afecciones biliares. Horas de 2 a 4, o convencional, previo aviso. San Lázaro 246. Teléfono F-4918.
E 877 Ind. 7 ab.

CIRUJANOS DENTISTAS

DR. SALVADOR VIETA MORE

CIRUJANO DENTISTA

Curaciones rápidas de todas las afecciones de la boca por procedimientos modernos, especialidad en piorrea, abcesos y curaciones de todos los dientes deshauciados evitando las extracciones. Dentaduras postizas sin extraer raíces, ni llevar cámara. Consultas y operaciones de 1 a 4, Belascoaín 46, altos, entre San José y Zanja. Tel. U-5324.

E 959 21 My.

DR. HERNANDEZ CALZADILLA

Cirujano Dentista

Especialista en extracciones y trabajos de Ortodoncia. Curación de las encías y tratamientos científicos en los dientes flojos y en la piorrea alveolar por medio de vacunas, extracciones de los nervios completamente sin dolor. Empastes de marfil o porcelana sintética del mismo color de los dientes. Garantía en los trabajos de puentes, dientes de espigas, casquillo de oro y dentaduras de planchas con los dientes como si fueran naturales sin que las planchas tengan encías. Arreglamos puentes y planchas que estén partidas y faltas de dientes dejándolas como nuevas. Las extracciones con gas o anestesia local completamente sin dolor ni peligro en los niños y señoras en estado de gestación. Precios módicos, hora fija si la desea.

Reina No. 76 bajos. Tel. A-7537
E 1333 30 d 1 Jn.

DR. VALDES MOLINA

CIRUJANO DENTISTA

Avenida de Italia número 24, entre Virtudes y Animas. Teléfono A-8583. Dentaduras de 15 a 30 pesos. Trabajos se garantizan. Consultas de 8 a. m. a 5 p. m. Los domingos hasta las 12 m.
E 154 Ind 16 en

DR. ALBERTO COLON

CIRUJANO DENTISTA

Especialidad: carie dental, rápida curación en dos o tres sesiones por dañado que esté el diente. Tratamiento de la PIORREA por la Fisioterapia bucal. Hora fija a cada cliente. Consultas de 9 a 5 p. m. Compostela 129, altos, esquina a Luz.
E 343 Ind 4 feb

DR. PEDRO R. GARRIDO

CIRUJANO DENTISTA

Por las Universidades de Madrid y Habana. Especialidad en enfermedades de la boca que tengan por causa afecciones de las encías. Dentista del Centro de Dependientes. Consultas de 9 a 11 y de 12 a 3 p. m. Villegar 78, altos. Tel. A-5260.
E 1227 30 d 25 my.

DR. ARTURO ALBERNI

Neptuno 177 y medio (bajos) encontrará usted garantía, economía y rapidez; cualidades que le enaltecen como dentista graduado en Baltimore y Habana. Consultas de 8 a. m. a 3 p. m.
E 8 Ind 1 en

DR. GUERRERO DELANGEL

DENTISTA MEJICANO

Técnico especial, para extracciones. Facilidades en el pago. Horas de consultas de 3 p. m. a 8 p. m. A los empleados del comercio, horas especiales para la noche. Trocadero 68-B, frente el café El Día. Teléfono M-6395.
E 107 Ind 1 en

OCULISTAS

DR. HORACIO FERRER

ESPECIALISTA EN LAS ENFERMEDADES DE LOS OJOS

Consultas de 2 a 5 de la tarde. Consultas por la mañana a horas previamente concedidas. Ave. de Wilson y L. Vedado. Telf. F-4831.
E 70 Ind. 7 En.

PROFESIONALES

DR. MARTINEZ FERRER

Enfermedades de los ojos. Calle A, 194 (entre 21 y 23) Vedado. Consultas de 2 a 4. Telf. F-3474.
E 969 26 my

DR. JORGE L. DEHOGUES

OCULISTA

De regreso de su viaje a Europa, ha reanudado sus consultas, de 11 a 12 y de 3 a 5. Hora fija para cada cliente. Aguila 94. Teléfono A-3940.
E 147 30 d 7 En.

DR. DIEGO LAGARDE

ENFERMEDADES DE LOS OJOS

Zapotes 5, Jesús del Monte. Tel. I-4811 Sonsultas: martes, jueves y sábados, de 2 a 4 p. m.
E 989 30 d 2 mv

DR. A. C. PORTOCARRERO OCULISTA

GARGANTA, NARIZ Y OIDOS
Consultas de 12 a 4.

Para pobres de 12 a 2. Honorarios módicos. San Nicolás 52. Teléfono A-8627.
E 90 Ind. 1 En.

COMADRONAS FACULTATIVAS

MARIA NUÑEZ

Facultativa en partos. Comadrona del Centro Balear. Consultas de 2 a 3 p. m. Aranguren, antes Campanario, 132-B, entre Zanja y Dragones.
E 427 Ind 17 feb

ANA MARIA V. VALDES

COMADRONA

Muchos años de práctica. Los últimos procedimientos científicos. Consultas de 1 a 4. Precios convencionales. 21, esquina a B, núm. 317, Vedado. Tel. F-1252.
E 421 Ind 15 feb

GIROS DE LETRAS

J. BALCELLS Y CIA.

S. en C.

San Ignacio Núm. 33

Hacen pagos por el cable y giran letras sobre New York, Londres, París y sobre todas las capitales de España, Islas Baleares y Canarias. Agentes de la Compañía inglesa de Seguros contra incendios "The Royal". Administración de bienes.
E 27 Ind 1 en.

ZALDO Y COMPAÑIA

Cuba números 76 y 78

Hacen giros de todas clases sobre todas las ciudades de España y sus pertenencias. Se reciben depósitos en cuenta corriente. Hacen pagos por cable, giran letras a corta y larga vista y dan cartas de crédito sobre Londres, París, Madrid, Barcelona y Nueva York, New Orleans, Filadelfia y demás capitales y ciudades de los Estados Unidos, Méjico y Europa, así como todos los pueblos.
E-38 Ind. 1 en.

N. GELATS Y COMPAÑIA

103, Aguiar 103, esquina a Amargura. Hace pagos por el cable. Facilita cartas de crédito y giran pagos por cable; giran letras a corta y larga vista sobre todas las capitales y ciudades importantes de los Estados Unidos, Méjico y Europa, así como sobre todos los pueblos de España. Dan cartas de crédito sobre New York, Londres París, Hamburgo, Madrid y Barcelona.
E- 41 Ind. 1 en.

CAJAS RESERVADAS

Las tenemos en nuestra bóveda, construida con todos los adelantos modernos y las alquilamos para guardar valores de los interesados. En esta oficina daremos todos los detalles que se deseen.

N. GELATS Y COMPAÑIA
BANQUEROS
E-40 Ind. 1 en.

AVISOS RELIGIOSOS

PARROQUIA DE SAN NICOLAS

Archicofradía del Perpetuo Socorro.

Solemne Novenario que empezará el día 10 a las cinco de la tarde con el rezo del Santo Rosario.

Novena cantada y despedida a la Virgen.

Día 18 después de la Novena se cantará la Salve.

Día 19 a las 7 y media misa de comunión general para las niñas del catecismo y demas asociadas. A las 9 será la gran fiesta con orquesta y sermón que predicará Monseñor Ricardo Encinas. El Párroco. La Presidenta y la Camarera.
26899 22 jn.

IGLESIA PARROQUIAL

JESUS DEL MONTE

La Asociación de San Antonio celebrará su fiesta anual en la forma siguiente:

Día 19.—(Domingo) a las 7 a. m. Misa de Comunión General.

A las 9 a. m.—Solemne Misa de Ministros, oficiando el Rvdo. P. Fernando Carro, Párroco interino; ocupando la Sagrada Cátedra el Iltmo. Sr. Canónigo Penitenciario Mons. Santiago G. Amigó, Protonotario Apostólico y la orquesta a cargo del reputado profesor E. López, organista de la Iglesia.

En la Misa se repartirán recordatorios de dicha fiesta.

A las 4 de la tarde, reparto de limosna a 100 pobres de la Parroquia.

Por la tarde a las 6, procesión por el Parque de la Iglesia con la Imagen de San Antonio.

Ruego a mis feligreses y asociados la asistencia.

El Párroco.
28122 18 jn.

OFICIAL

ANUNCIO.—República de Cuba.— Secretaría de la Guerra y Marina. Ejército. Departamento de Administración. Habana, 15 de Junio de 1927.—Hasta las 9 a. m. del día 27 del actual, se recibirán en estas oficinas, sitas en Diaria y Sánchez Figueras, proposiciones en Pliegos cerrados para la construcción de un edificio para alojamiento de Comandante y dos edificios para alojamiento de Capitanes, y entonces las proposiciones se abrirán y leerán públicamente. Se darán pormenores a quien los solicite en esta oficina. Los planos de la obra estarán de manifiesto en la Sección de Ingeniería del Estado Mayor, Castillo de la Fuerza, Habana. J. Semidey, M. M. Jefe de Administración del Ejército.
5575 2 d 16 2 d 25 jn

OFICIAL

REPUBLICA DE CUBA.—Secretaría de Obras Públicas.—Negociado de Contratos y Suministros. Habana, Mayo 17 de 1927.—Hasta las 9.30 a. m. hora oficial del día 17 de Junio de 1927, se recibirán en este Negociado sito en Sol y Aguiar, proposiciones en pliegos cerrados para el suministro de Efectos fotográficos, Droguería y Farmacia, con destino a la Oficina Central, Jefaturas de Distritos y Acueductos del interior, durante el Año Fiscal de 1927 a 1928, y entonces las proposiciones se abrirán y leerán públicamente. En este Negociado y en las Jefaturas de Distritos y Acueductos se darán pliegos de condiciones y demás detalles a los que lo soliciten.— **Jesús Consuegra,** Jefe del Negociado.
4649 3 d 19 my 3 d 14 jn

REPUBLICA de Cuba.—Secretaría de Obras Públicas. Negociado de Contratos y Suministros. Habana, Mayo 18 de 1927. Hasta las 9.30 a. m. hora oficial del día 20 de Junio de 1927, se recibirán en este Negociado sito en Sol y Aguiar, proposiciones en pliegos cerrados para el suministro de madera, arena, piedra picada, rajón, recebo y tarvia, con destino a la Oficina Central, Jefaturas de Distritos y Acueductos del interior durante el Año Fiscal de 1927 a 1928 y entonces las proposiciones se abrirán y leerán públicamente. En este Negociado y en las Jefaturas de Distritos y Acueductos se darán pliegos de condiciones y demás detalles a los que lo soliciten. Jesús Consuegra. Jefe del Negociado.
4599.—18, 23, 24 My. 3d. 16 Jn.

AVISOS

A LAS ALMAS BUENAS

En la calle de San Joaquín 33 y medio cuatro número 1, reside Froilán Izquierdo, pobre hombre con seis hijos y enfermo. Se ruega a por este medio a las personas caritativas que socorran a esta infeliz familia llevándoles un socorro a su domicilio.
27881 19 jn.

ORDEN DE LOS ANUNCIOS CLASIFICADOS

A	Alquileres de Casas.
B	Alquileres de Departamentos.
C	Alquileres de Habitaciones.
D	Alquileres de Locales.
E	Alquileres de Garages.
F	Se necesitan.
G	Se Ofrecen.
H	Compra y Venta de Fincas.
I	Compra y Venta de Solares.
J	Compra y Venta de Establecimientos.
K	Compra y Venta de Animales.
L	Automóviles.
LL	Dinero en Hipotecas.
M	Bonos y Valores.
N	Compra y Venta de Objetos Varios.
Ñ	Enseñanzas.
O	Hospedajes.
P	Para las Damas.
Q	Compra y Venta de Instrumentos de Música.
R	Maquinarias.
S	Muebles y Prendas.
T	Pérdidas.
U	Para el Hogar.
V	Compra y Venta de Libros.
W	Comidas.

(A) ALQUILERES DE CASAS

(1)—Habana

ALQUILO Manrique 1-C, altos, cerca Malecón, modernos, muy frescos, sala, recibidor, tres cuartos, baño intercalado, comedor, servicio criado. Llave en el principal. Informes M-7785.
28287 17 jn.

ALQUILO. Jesús Peregrino 57-C, cerca Soledad, una planta, sala, saleta, tres cuartos, baño y cocina; llave al lado. Informes M-7785.
28288 17 jn

REBAJADOS a $80 mensuales, se alquila la esquina de Jesús María 47 y el departamento contiguo; propios para establecimiento. Las llaves al lado por Damas. Informes Teniente Rey, 30.
28294 23 jn

SE alquila en Avenida Menocal entre Benjumeda y Desagüe, rebajado de precio, los altos, con sala, cuatro cuartos, hermosa saleta, doble servicio, baño completo, lavabo de agua corriente en los cuartos, balcón a las dos calles. Otros: balcón, sala, saleta, recibidor, tres cuartos, azotea y demás servicios. Todos con agua abundante. Los primeros, $60 y los otros $45 cada uno. Todo acabado de pintar. También por Benjumeda, un departamento bajo con puerta, ventana, dos saloncillos y servicio independiente, pequeña azotea. Precio: $25. Informan teléfono U-1177.
28270 23 jn

SAN Lázaro 322. Alquilo principal y segundo. Sala, comedor, dos cuartos dormir, baño intercalado, cocina gas. Precio, $60 principal y $50 segundo. Llave en bodega Gervasio. Informa, Enrique López. Teléfono A-8980.
28169 17 jn

ALQUILO alto y bajo de Zanja 144, entre San Francisco y Espada: Sala, comedor, dos habitaciones, cocina, servicios, agua abundante. Informes: a la encargada.
28231—17 Jn.

ALQUILO, Luz 96, bajos, casi esquina a Egido, con sala, comedor, dos habitaciones, servicios y buen patio. La llave en el café de enfrente. Teléfono M-9301.
28221—18 Jn.

ALQUILO altos Lamparilla 47, compuesto de cinco habitaciones, azotea, baño completo, calentador gas, cocina, servicio criados, entrada independiente. Llave en los bajos. El dueño Belascoaín 46, altos, teléfono U-5324.
28208—16 Jn.

SE alquila en Cádiz 3 a una cuadra del carrito y dos del Mercado Unico; un departamento con servicio independiente. Informan Tel. I-3538.
S-3529 22 jn.

SE alquila segundo piso en Corrales, 223, esquina a Carmen; sala, saleta tres habitaciones, servicio completo, casa moderna. Llave en los bajos. Informan en Angeles, 58 bodega.
S-3519 17 jn.

PARA oficina o para casa particular se alquilan los altos de Cuba número 29, entre O'Reilly y Empedrado con sala, saleta y cinco cuartos. Informan en los bajos.
28152 19 jn.

ALQUILO los bajos de Escobar 111, entre Salud y Dragones $55 casa nueva; sala, comedor, dos cuartos grandes, baño lujoso intercalado, gas, servicios criado, dos patios. Llaves altos.
28244 17 jn

ALQUILERES DE CASAS

SE alquila la manzana de Belascoaín número 171, donde estaban los automóviles Chevrolet y Ford, toda o en partes. Informan en la misma y en Arbol Seco y Peñalver. La Vinatera. Teléfono U-1794.
28050 21 jn.

SE alquila un pisito muy lindo, en lo más céntrico de la ciudad, Villegas número 30, tiene sala, comedor, tres habitaciones cuarto de baño intercalado y cocina al fondo. Se exigen referencias y fiadores. Precio reajustado $70. Tel. M-5416.
S-3526 19 jn.

SE alquilan los altos de San Ignacio 85, entre Merced y Paula; la llave en la barbería de enfrente. Informan de 3 a 5 en la oficina del doctor Roberto Avellanal. Obispo y Compostela, altos; entrada por Compostela.
S 3522 23 jn.

SE alquilan los altos de Villegas 75, entre Obrapía y Lamparilla. Pueden verse de 2 a 6 p. m.
28165—18 Jn.

PRADO 2

Se alquilan estos bajos, tienen todo el frente de vidrieras, propios para exhibición, informan F-4013.
28124 19 jn.

SE alquilan los altos del 7 y bajos del 9, del Pasaje de H. Upman; tienen sala, saleta y tres cuartos con baño intercalado, cocina de gas, precio los bajos 45 pesos y los altos $50. La llave en la bodega Tel. U-4181.
S-3525 20 jn.

SE alquilan los bajos de Lealtad 78 entre Concordia y Neptuno, compuestos de sala, comedor y tres cuartos, agua abundante. Informa su dueño: Concordia número 85.
28197—17 Jn.

SE ALQUILA

Aguacate 44, bajos, precio de situación. A-2378. Puede verse de 9 a 11.
28183—17 Jn.

OMOA 14 D

Alquilo casa cómoda, $40, sala, comedor y tres cuartos, una cuadra de Monte. Llave al fondo. Informes San Joaquín 33, bodega, teléfono M-1808.
27719. 18 ju.

CASTILLO 52

Alquilo casa madera, $34, sala, comedor, 3 cuartos, cocina, patio y traspatio. Próxima al mercado. Llave bodega. Informes San Joaquín 33, bodega, teléfono M1808.
27718. 18 ju.

SE alquilan los altos de Galiano 24, casi esquina a Virtudes, compuestos de sala, comedor, cuatro cuartos y un buen portal. Informan en la ferretería "Los Dos Leones". Galiano y Virtudes, Telf. A-0603 y A-4190.
S 3500 16 jn.

CASTILLO 45-C

Alquilo casita cómoda, $34, sala grande y dos cuartos, próxima al mercado. Llave bodega. Informes San Joaquín 33, bodega. Tel. M-1808.
27721. 18 ju.

SE alquila en Oquendo F, entre Zanja y San José, con sala, comedor y dos cuartos, baño y servicios. La llave en la ferretería. Informes: A-6420.
27547—17 Jn.

SE alquila en San Rafael y Basarrate, unos hermosos altos. La llave en la bodega. Informan: Teléfono M-2504.
S-3432 25 jn.

SITUACION ideal. Se alquila el tercer piso de la moderna y lujosa casa de Consulado 7 y 9, casi esquina al Prado, con foyer, sala, tres cuartos, baño completo, cocina y calentador de gas. Servicio de criados. Hay elevador día y noche. Informes el portero.
27549—17 Jn.

INDIO 14, casi esquina a Monte, Espléndidos bajos con sala, saleta, cuatro habitaciones, baño intercalado, comedor, cocina y calentador gas, patio y traspatio. Llave en el 16. Encargado. Informes: Aguiar 66. Dr. Mantecón.
27606—16 Jn.

ACABADOS de pintar, se alquilan los altos de San Rafael número 104, entre Escobar y Gervasio, compuestos de sala, saleta, comedor corrido al fondo, cinco grandes habitaciones, baño intercalado, servicios para criados, patio y traspatio. Informan: teléfono F-4928 o Campanario número 224.
27488—16 Jn.

SE alquilan los altos de San Rafael 149, 153, 161 entre Lucena y Marqués González. Con sala, comedor, tres cuartos, baño y servicios. La llave en la bodega. Informes: A-6420.
27546—17 Jn.

VELAZQUEZ 15-A, ALTOS

Se alquila este fresco y ventilado alto entre Infanta y San Joaquín, compuesto de sala, recibidor, tres cuartos, baño intercalado y cocina, agua abundante por vapor. Llaves en los bajos. Informan: Jesús del Monte número 11, altos. Teléfono M-9434.
27600—16 Jn.

SE alquila un piso en Gervasio 25, Concordia y Virtudes sala, antesala, cuatro cuartos, etc., etc. Setenta y cinco pesos.
27494 25 jn.

SE alquilan los modernos y ventilados altos de esquina en Gervasio y Concordia con sala comedor cuatro habitaciones, baño intercalado ,habitación y servicio para criados.
27463 17 jn.

EN 45 pesos se alquilan los altos de Bayona 9, casi esquina a Merced, con 3 cuartos, sala y saleta y servicios modernos. La llave en la bodega, informan en Muralla y Compostela. Peletería "La Gran Señora".
27489 18 jn.

SE alquila, con un alquiler baratísimo de $63, el segundo piso de Compostela 86; sala y saleta decoradas; cuatro cuartos y otro más en la azotea; baño moderno; cocina de gas; calentador. Informa doctor Arturo Fernández Habana 86, tercer piso.
27413—17 Jn.

55 pesos se alquilan altos independientes, Corrales 54, entre Suárez y Revillagigedo. Llave en la carbonería, esquina a Revillagigedo. Informan calle 8 número 45, entre 17 y 19, Vedado. Tel. F-5168.
27370 16 jn.

SE alquila la casa de altos Gloria número 172 esquina a Carmen. Informan Compostela número 148. Teléfono A-9321.
S-3254 18 jn.

SE alquila tercer piso Someruelos 7 compuesta de gran sala, saleta, dos grandes cuartos, baño y cocina; alquiler 45 pesos. Gloria 22, casa nueva de cielo raso compuesta de sala, saleta, dos grandes cuartos, con baño intercalado, cocina de gas, siempre hay agua. Alquiler 45 pesos. Las llaves e informes en Monte 5, altos, teléfono A-1000.
27191 18 jn

ALQUILERES DE CASAS

BELASCOAIN 44. Se alquilan estos hermosos y modernos altos en lo mejor de Belascoaín, compuestos de sala, hall, recibidor, comedor, 6 habitaciones, baño intercalado de lujo, cocina con fogón de carbón y cocina de gas, agua fría y caliente, habitación y cuarto de baño para criados, toda decorada. No se repara en precio siempre que sea familia que lo amerite. No se alquila a subarrendadores ni casa de huéspedes. Informa Alberto Fernández, Belascoaín 48, Ferretería Capitolio.
27127 16 jn.

SE alquilan los altos de Pasaje de Upmann 19, por Zapata, a media cuadra de Infanta, tres cuartos, baño intercalado, etc. La llave e informes en la bodega.
27211—16 Jn.

RUBALCABA No 6

Se alquila el ventilado y espacioso piso alto de esta casa, dotado de comodidades para regular familia. Las llaves en la bodega de la esquina de San Nicolás. Informes: teléfono F-3098.
27217—16 Jn.

INFANTA 22 esquina a San Miguel se alquila un piso bajo compuesto de sala, dos habitaciones, baño intercalado elegante, agua fría y caliente y cocina de gas. Informan en la bodega.
27213 16 jn.

SE alquila rebajada de precio la amplia casa San Lázaro 69 altos, entre Crespo e Industria con sala, recibidor, comedor al fondo, cinco cuartos, baño, cocina, cuarto y servicio de criada. La lave en la bodega de enfrente. Informan teléfono I-3462.
27243 16 jn.

SE ALQUILA en $55.00 la planta baja de la casa Habana 105, entre Teniente Rey y Amargura, propia para establecimiento. Informan en el "Potro Andaluz" Teniente Rey esquina a Habana. Teléfono A-3092.
26985—22 jun.

O'REILLY 50 CASI ESQUINA A HABANA

Los bajos listos para establecimiento. Los altos para familias. Informes: Manzana de Gómez 451. Dr. Bolívar, de 9 a 12 y de 3 a 5.
26686 21 jn.

CALZADA DE LA REINA 8

Se alquilan cómodos altos de construcción moderna. Sala, recibidor, cuatro hermosas habitaciones, completo cuarto de baño intercalado, comedor al fondo, cuarto y servicio criados, cocina de gas. Muy frescos, abundante agua. Punto céntrico a 40 metros del parque. Líneas de tranvías en todas direcciones. Llave e informes en las bajos.
27723. 16 ju.

SE alquilan casitas muy frescas y espaciosas a $30. Sala, comedor, cuarto, cocina, servicios, puerta y ventana a la calle, frente a Habana Park. Arbol Seco, entre Santo Tomás y Clavel, las llaves en la letra F, informes su dueño, Oficios 16. Telé. A-6567.
28081 22 jn.

SE alquilan los bajos de Lealtad 111. Tiene sala recibidor, zaguan, comedor y cuartos, baño moderno, cuartos y servicios criados. Precio $135. La llave bodega San Rafael. Su dueño K, 22 altos, entre 11 y 13, Vedado.
28126 19 jn.

SE alquilan espléndidos altor Acosta, 7, con 6 cuartos, sala, saleta grande, agua abundante, llave en los bajos. Informan Salud 21, Tel. A-2716.
S-3517 22 jn.

SAN LAZARO 221-B, ALTOS

se alquila con sala, tres cuartos, servicio completo, buen baño agua abundante, alquiler módico. Informan en la Filosofía. La llave al lado.
28085 20 jn.

PROXIMA a desocuparse, se alquila la casa Campanario 119. Seis habitaciones con tres baños intercalados, y todas las comodidades. Informes: Tel. FO-7052.
27994 16 jn

SE alquila Manrique 39, 2o. piso con sala, antesala, cuatro grandes habitaciones, baño intercalado completo, comedor, cocina y calentador de gas, cuarto y servicios de criados. La llave en el primer piso. Informes: A-6420.
27545 17 jn

PARA COMERCIO

Se alquila la casa Muralla 65 con frente a dos calles. De alto y bajo. Informa señor Fraga. Muralla y Compostela, café o Tel. F.O.-7606.
26084 17 jn.

SAN MIGUEL 270

Esquina San Francisco en la carbonería informan, altos, tres ventanas, sala, saleta, comedor al fondo, cuatro cuartos, cocina gas y hornillas, baños completos, siempre hay agua. Pasan frente cinco líneas carritos. Alquiler 70 pesos.
28080 18 jn.

SE alquilan los altos de la bodega de Aguila y Corrales. Informes en la misma. Teléfono A-8951.
28100 17 jn.

SE alquilan unos hermosos altos modernos, muy frescos, en Belascoaín 44, en la acera de la sombra, propio para Médicos o Dentistas, pues consta de un gabinete grande y hermosos cuartos para la familia, baño intercalado completo, agua fría y caliente. Informan Belascoaín 48. Teléfono U-5055.
28101 22 jn.

SE alquilan los altos de Campanario número 6 compuestos de sala, saleta, comedor y seis habitaciones, servicio sanitario en la misma. Informarán de 12 a 5.
27890 17 jn.

SE alquila propio para cualquier establecimiento los bajos de la casa Dragones esquina San Nicolás con tres puertas al frente y demás servicios y tres habitaciones en el entresuelo. Informan M-9057.
27936 28 jn.

ALQUILERES DE CASAS

MODERNOS pisos altos y bajos se alquilan en Aramburo y Animas, con sala, comedor, dos y tres habitaciones, baño completo y cocina. La llave en la bodega. Informan A-2021.
S-3499 17 jn.

A UNA cuadra del parque Carlitos Aguirre y del Stadium de la Universidad, se alquilan los regios altos de San José número 198 esquina a Basarrate compuestos de sala, saleta, cuatro cuartos, comedor al fondo, espléndido baño intercalado galería cerrada de cristales, un departamento para escritorio, buena cocina, habitación y baño de criados, garage con habitación para el chauffeur y agua abundante siempre. Precio 140 pesos. Se pueden ver de 8 a. m. a 9 p. m. La habitan sus dueños.
27942 23 jn.

70 PESOS, Trocadero 105, sala, comedor, cuatro cuartos, baño completo, cocina de gas, se alquila a personas morales. Informes: Teléfono U-4455.
27989 19 jn.

VIRTUDES 90 altos, entre Campanario y Perseverancia. Se alquila con sala, recibidor, tres habitaciones, baño completo intercalado, servicios de criados. Informes: A-6420. La llave en los bajos.
27543 17 jn

SE alquila Neptuno número 265, unos espléndidos altos modernos, cuatro habitaciones, baño completo, precio 60 pesos. Informan U-3129.
S-3503 28 jn.

SE alquila la casa Salud 160, altos, entre A. compuesta de sala, tres habitaciones, comedor, y su baño moderno, tiene motor eléctrico. La casa es nueva. Informan San Lázaro número 396 altos entre Espada y San Francisco. Teléfono U-5231. La llave en la bodega de la esquina de enfrente.
S-3493 18 jn.

SE alquilan los altos de San Lázaro número 327, esquina a Basarrate. Informan: Teléfono M-2504.
S-3436 25 jn.

SE alquilan los bajos de Oquendo, número 40, esquina a Carlos III. Las llaves en la bodega de la esquina. Informan: Teléfono M-2504.
S-3433 25 jn.

SE alquilan los altos de la casa Belascoaín 223 compuestos de sala, comedor, tres cuartos y servicios, casa completamente renovada. Precio 60 pesos. La llave en los bajos. Informan Teléfonos A-7843 y A-1331.
27951 16 jn.

SE alquilan en Desagüe, Franco y Peñalver, casas modernas de alto y bajos. Informes Ramón Planiol, Luyanó número 154. Teléfono X-1596.
27952 18 jn.

SE alquilan los ampilos y ventilados altos de las casas Oquendo números 77 y 83, compuestas de sala, saleta, tres hermosas habitaciones, cocina de gas y un gran baño intercalado. Informa: Mariano Prats, Aguiar 73 1-2. Teléfono A-7884.
25821 20 jn

PROPIO para casa de huéspedes u oficinas. Se alquilan los espléndidos altos de Galiano núm. 49, 51, 53 frente a la iglesia de Monserrate. Tienen 11 habitaciones 2 baños, cocina, sala y hall. Renta: $175.00. Informan en los bajos, Francisco Plá y Cía, S. en C. Teléfono A-7455.
28007 18 jn

VIRTUDES 150 altos. $65, sala, comedor, tres cuartos. Las llaves en los bajos e informan teléfono F-2313.
28030 16 jn

AMARGURA número 76. Se alquila el primer piso, sala, saleta, seis habitaciones, cocina, baño completo, servicio de criado. Informan en el número 63.
27903 19 jn.

SE alquila el primer piso de la casa Belascoaín 74, esquina muy ventilada, sala, cuatro cuartos, recibidor hermoso comedor, baño de lujo, cocina de gas, servicios de criados; agua caliente y fría, Bomba Prat, nunca falta el agua. Informan en Dragones y Zulueta, Café Martí, teléfono A-1268, y en la misma.
27980—18 Jn.

ACABADO DE FABRICAR

Los hermosos y lujosos altos de San Nicolás 9 con sala, recibidor, cuatro grandes cuartos, lujoso baño, agua fría y caliente, comedor, cuarto de criado, baño de criado y cocina de gas y mucha agua. Ultimo precio: $80.00. Informan en el mismo, teléfono F-3509.
28006 20 jn

PRECIOSOS altos alquilo modernos, en la calle Bruzón número 1 esquina Ayesterán. Hay que verlos para apreciarlos. La llave en la bodega al lado. Detalles José Fernández. Monte 387. Tel. A-5274.
27885 21 jn.

ALQUILO altos y bajos independientes, con tres cuartos y baño completo, en Pasaje de H. Upman entre Valle y San José, número 10, a 50 pesos. Informan Tel. U-4240.
S-3487 17 jn.

SE alquilan los bajos de la casa San Miguel número 123, entre Gervasio y Escobar, compuesta de sala, saleta, comedor, cuatro cuartos baño intercalado, servicio y cuarto de criados. Informa: Antonio Villa, Belascoaín número 2-A. Romeo y Julieta, teléfono U-5166.
27785—17 Jn.

SE alquilan los altos de la ventilada y moderna casa Monte 166, compuestos de terraza al frente, sala, saleta, cuatro habitaciones, comedor al fondo, baño intercalado con agua caliente y fría, amplia cocina de gas, cuarto y servicios de criados independientes y patio. Informan en Carmen 8, bajos, teléfono A-2066.
27690 21 jn

SE alquilan los bajos Perseverancia 56, entre Neptuno y Concordia, y los altos Hospital 3, entre Neptuno y Concordia. Informan teléfono F. O. 7808.
29672 16 jn.

SE alquilan dos casitas compuestas de sala, cuarto y servicio en Marqués González y Neptuno 209. Precio $35. Llaves en la bodega. Teléfono F-3365.
27781—18 Jn

ALQUILO modernos frescos altos Campanario 166, casi esquina Reina, escalera mármol, recibidor, sala, cuatro cuartos, agua abundante, demás servicios. Llave bajos. Informes I-3644. A-5620.
27895 23 jn

SAN Miguel 142 (bajos) próximo a Escobar, se alquila esta casa fresca y hermosa, toda cielo raso. La llave en la bodega. Informan: Carlos III 223, bajos.
27809—22 Jn.

ALQUILO hermosos pisos principal y bajo en moderno edificio. Condesa 46-B, esquina Lealtad, sala, comedor, dos amplias habitaciones, baño intercalado, cocina gas. Llave la bodega.
27846 17 jn

SE alquila el segundo piso, J. M. Labra número 110. Casa nueva con 4 cuartos, recibidor comedor, sala, baño intercalado, doble servicio, llaves e informan Obrapía número 61, altos.
27751. 21 ju.

SOLICITUDES DE TRABAJO: DIEZ CENTAVOS
DEPARTAMENTO DE ANUNCIOS CLASIFICADOS

10 CENTAVOS
DE 7 A. M. A 4 P. M.; Y DE 4 A 10 P. M.
15 CENTAVOS

FOLLETIN 33

ENRIQUE GREVILLE

AMAR SIN ESPERANZA

NOVELA

Traducción de "LA VIDA LITERARIA"

Esta novela se halla de venta en la Librería "Académica", Prado 93, bajos de Payret. Teléfono A-9421.

(Concluye)

dose.—¡Dios mío! ¡Se vuelve loca!

—Es que están malos mis nervios; no hay que hacer el menor caso. Te pido perdón, mamá—dijo la jóven.

Su rostro estaba cubierto de lívida palidez y brillaba en sus ojos un intenso fulgor; en aquel estado fébril, sólo su voz se mantenía segura.

—¡Me das miedo!—suspiró la señora Mérief, dejándose caer de nuevo sobre su sillón.

—Te pido perdón, mamá; esto no volverá a sucederme,—dijo Xenia.—Ea: voy a mandar que nos sirvan el té. Pasado mañana partiremos para el sitio que tú misma elijas sobre el mapa.

XXVIII

A la caída de la tarde del día siguiente, Xenia salió a dar el paseo acostumbrado y subiendo por la escarpada ladera de la costa fué a sentarse en su roca favorita. No había aquel día puesta de sol, de cuyo espectáculo pudiera gozar la jóven; el cielo, grisáceo y sombrío, anunciaba temporal y por lo tanto una serie de días lluviosos; el mar, agitado aún por la última borrasca, enviaba a la playa en rauda sucesión olas pesadas, de color plomizo, que iban a estrellarse con lúgubre estrépito contra las quebrantadas rocas. Frío en exceso era el viento; el vasto horizonte parecía haber perdido en amplitud, y por doquier reinaba una inmensa tristeza que llenaba la naturaleza toda, desde el pobre césped roído por el ganado, hasta el obscuro cenit.

Xenia había subido muy de prisa, envuelta en su amplio chal, sin mirar atrás de sí; preocupada todo el día con los preparativos de marcha, no había podido escaparse un instante, y sin embargo, tenía que ir a sentarse por última vez en aquel sitio donde había soñado tantas otras. Cuando ella se vió allí y mirando en torno suyo pudo contemplar aquel mar gris, aquel cielo ennegrecido de donde la luz huía con rapidez, sintió que invadía su alma una desesperación profunda.

Aquellos peñascos no exentos de belleza en sus formas caprichosas y extrañas cuando se ofrecían a la vista dorados por el sol, parecíalo lúgubres como monumentos funerarios de gigantes de remotas edades; sus negras siluetas destacábanse en un cielo sombrío, amenazador; imaginóse Xenia que la noche y la muerte se aproximaban con los brazos abiertos para estrecharla en su abrazo fatal; y tuvo miedo... Se acurrucó como si quisiera dejar que pasasen sobre su cabeza las espantosas visiones, sintió que se le oprimía el corazón y deseó morir.

Hay días en que se llega al límite de resistencia de las fuerzas humanas, en que la carga que se ha llevado largo tiempo sin quejas ni protestas se hace de pronto tan pesada que se incrusta en la atormentada carne y arranca gritos de dolor a la víctima. Ese día había llegado para Xenia; la infeliz clamó al cielo, a aquel cielo triste y mudo, hacia el cual tendió sus brazos, suplicante, y el estrépito ensordecedor de las olas al estrellarse, sin cesar contra las rocas le respondió: "También el mar se quiebra eternamente y no puede morir."

Xenia sintió entonces que aún era fuerte y joven; pensó en que su vida sería una continua agonía, pero viviría siempre sufriendo, siempre dispuesta a sufrir más cada día.

—¡Ay! ¡Yo he sufrido lo indecible!—murmuró al fin, levantándose para regresar a casa. ¡Y lo habré sufrido todo inútilmente, lo presiento; unos y otros hemos sido víctimas de nuestro destino! Ana ha muerto; Pablo se ha quedado solo; yo estoy enervada por el sufrimiento, y mi querida enferma, mi pobre madre, pierde de día en día su inteligencia y su razón, que se hunden cada vez más en la obscuridad de la nada... Pero al menos, eso sí, yo habré sufrido mucho. ¡Ese es el único consuelo que me queda: el orgullo de mi dolor!

Paseó una mirada en torno suyo para dar un eterno adiós a aquel sombrío paisaje, tan soberbio en su agreste belleza, que ella no debía olvidarlo jamás y dió algunos pasos para descender por entre las rocas.

Pero al mismo tiempo llegaba un hombre por aquel sendero, harto estrecho para poder caminar por él dos personas, y Xenia volvióse a la meseta para ceder el paso al desconocido. Este al llegar ante ella, en vez de pasar de largo como la jóven creía, suponiendo que aquel hombre sería un campesino o un carabinero se detuvo, llevándose la mano al sombrero.

Había ya anochecido, pero la playa ofrecía todavía esa claridad gris, peculiar de las costas que sigue al crepúsculo durante unos instantes. Xenia miró al que la saludaba para devolverle el cumplido y quedó petrificada.

—¡Xenia!—dijo el recien llegado con grave acento.

Ella mirábale de hito en hito, temerosa de engañarse, presintiendo que no podría resistir a la pena subsiguiente a un error si se dejaba llevar de una ilusión muy grata.

—Xenia, aquí me tienes. Ya hemos sufrido bastante; vengo para ayudarte a llevar tu cruz...

—¡Pablo!—exclamó ella, extendiendo los brazos hacia Rabof.—¡Pablo!... ¡Oh! sí; ya he sufrido bastante; no puedo más, ¡sostenme!

El la recibió en sus brazos, palpitante y casi desfallecida; sentóla con gran cuidado sobre la rebaladiza roca y se situó junto a ella, como si nunca se hubieran separado.

—Vengo para ayudarte en tu tarea—dijo Pablo con aquel aire de gravedad que ya era habitual en él. —Ana reposa al lado de mi hijo; ninguno de los dos me necesita, mientras que tú aquí a solas, con la abrumadora carga que el destino te ha confiado, me hacías pasar temores que ponían en conmoción todo mi ser. Yo te acompañaré a donde quieras ir hasta que seas libre.

Xenia premió con una mirada de mudo agradecimiento la apasionada ternura que vibraba en las palabras de Pablo.

—¿Y consentirá en ello mi madre? —dijo por fin la señorita Mérief.

—Ya la he visto; está encantada. Cree que Ana se halla en el Mediodía, con su hijo, y quiere ir a reunirse con ellos.

—¿Qué haremos?

Xenia aceptó el plan de Pablo sin pensar en discutirlo; no se sentía con fuerzas para ello.

—Iremos siempre en seguimiento de una Ana imaginaria, que huirá ante nosotros de ciudad en ciudad, de villa en villa.

—Y el mundo ¿qué dirá?—preguntó Xenia con lentitud, alzando hacia él sus ojos súbitamente empañados.

—La señora Mérief es mi tía; en cuanto sea oportuno sabré hacer de ella mi madre...

Xenia se ruborizó.

—Como quieras —dijo—, todo lo que tú quieras, con tal que no me abandones.

Estrechóla él la mano varonilmente, como pudiera estrechar la de un amigo, y con esta sencilla expresión de mutuo afecto, nuestros jóvenes sellaron sus esponsales.

Algunas semanas más tarde en un lugar pintoresco del litoral del Mediterráneo, la señora Mérief se hallaba entre sus dos hijos. La anciana quería a Pablo y aún le tenía cierto respeto, porque sabía dominar sus caprichos con gravedad serena; así, Xenia no tenía ya que temer las antiguas brusquedades de su madre.

—¿He soñado, o me han dicho—dijo de pronto la enferma—que su esposa había muerto, Pablo?

Los dos jóvenes se miraron sorprendidos; indudablemente había llegado un rayo de luz hasta aquella debilitada inteligencia, mediante vagos indicios, merced a ciertas palabras recogidas al azar. Pablo se encargó de responder.

—Sí, Ana ha muerto, tía; pero no queríamos decírselo a usted por no afligirla. Ahora que ya lo sabe es inútil seguir mintiendo.

La señora Mérief miró a Pablo y a Xenia con sus ojos cada vez más apagados, pero en los que brillaba entonces un vivo resplandor de cariñosa ternura.

—Vosotros os casaréis—dijo—y eso estará muy bien hecho.

Ambos se inclinaron sobre la anciana y cada uno la besó en una mejilla.

A los pocos instantes, ya hablaba ella de otra cosa y parecía haberlo olvidado todo.

. . . .

Un día de primavera, en la linda iglesia rusa de Niza uniénronse Pablo y Xenia sin que al acto asistiesen otras personas que los testigos indispensables.

—Nos hemos casado, mamá—dijo Xenia al regresar a casa—; pero no te dé cuidado eso, porque no, por ello habré de abandonarte.

La señora Mérief hizo con la cabeza un signo de asentimiento; gesto meramente instintivo, pues no había comprendido lo que le decía su hija. La buena anciana murió pocas semanas después, y su cuerpo fué conducido al panteón de Rabof y depositado junto al de Ana, en aquella amada tierra de la patria que los rusos quieren, sobre todas las cosas, tener por postrer asilo.

El primer hijo de Xenia lleva el nombre del primogénito de Ana.

FIN

M.E.C.D. 2016

ALQUILERES DE CASAS

SE alquila la planta alta de la casa Escobar número 32, en la acera de la brisa. Tiene sala, recibidor, cinco habitaciones, doble servicio sanitario, comedor, cocina y agua abundante. La llave en la misma de 1 a 5. Informan en la calle 11 número 322, entre A y B, teléfono F-4865. 27710 16 jn

ALQUILO hermosa casa Suárez 116 altos. Tiene bomba eléctrica, compuesta de sala, cuatro cuartos, cocina de gas, baño intercalado, baño de criados y servicios sanitarios completos; alquílela enseguida. Alquiler $55. Informan teléfonos A-4358 y M-6363. Altos botica Sarrá. 27739. 18 ju.

SE alquilan los bajos Salud 128, situados a cuadra y media Belascoaín, compuestos sala, tres habitaciones, baño intercalado, informan San Rafael 113, teléfono A-1963. 27754. 16 ju.

SE alquilan los espléndidos altos de Cardos 111 esquina a Oquendo. Informan: Teléfono M-2504. La llave en la bodega de la esquina. S-3434 25 jn.

SE alquilan los altos de San Miguel número 207, entre Infanta y San Francisco, compuestos de cuatro hermosas habitaciones, sala, saleta, baño intercalado y todos sus servicios a la moderna. Informan en San Miguel número 211, altos esq. a Infanta. 27749. 19 ju.

SE alquilan hermosos y frescos altos de Concordia 116, sala, saleta, cuatro cuartos, saleta de comer, dos baños modernos, cuarto y servicio de criado. Informes e nlos bajos. 27667 19 jn

SE alquilan los cómodos y frescos altos de Hospital y Jovellar en 60 pesos, con dos meses en fondo. Informan en los bajos al lado de la carnicería. S-3516 17 jn.

MODERNOS bajos Lealtad 145, C, entre Reina y Salud, con sala, comedor, tres habitaciones, baño completo y cocina de gas. Llave bodega esquina a Salud. Informes teléfono I-6611. S 3286 19 jn

SE alquila la casa Conde número 3, altos, próxima a Compostela. Informan Compostela número 148. Tel. A-9321. S-3252 19 jn.

SE alquilan los bajos de la casa calle Cuba número 31 entre Empedrado y O'Reilly. Se compone de varios espléndidos salones para oficinas o cualquier comercio. Se alquila toda o por departamentos. Informes Teléfono F.O.-1387. La llave en los altos. 26682 16 jn.

BARCELONA 6

Entre Amistad y Aguila. Se alquilan los bajos, con sala, comedor, cuatro cuartos, etc. La llave e informes en los altos. Teléfono M-8486. 27224—16 Jn.

SOL No. 34

Se alquila esta amplia casa con diez habitaciones en conjunto y con todo el servicio para ellas. Llaves e informes: San Pedro número 6, teléfono A-9619. 21218—16 Jn.

SE alquila preciosa casa Gervasio 92, dos habitaciones, comedor, sala, saleta, baño intercalado, comedor y cocina gas; primer piso. Informan bodega, teléfono U-5358. 27142 16 jn

SOMERUELOS No. 23

Se alquila esta ventilada y cómoda casa, compuesta de una sola planta y dotada de sala, comedor corrido tres habitaciones, servicios y hermosa azotea corrida. Ideal para regular familia que desee vivir en completa independencia de vecinos en los altos. Llaves en la bodega de esquina a Apodaca. Informes doctor Arturo A. Vázquez, San Pedro número 6, teléfono A-9619. 2715—16 Jn.

SE alquilan losc altos de Sol, número 27. Informan: Teléfono M-2504. S-3437 25 jn.

PISITOS DESDE $45

Alquilo lujosos y frescos; sala, comedor, dos o tres habitaciones, baño completo y cocina. A la entrada del Vedado. Calzada y J. Edificio "Echeverría". Informes: F-1664 y M-2387. Rebajados de precio. 27027 17 jn

MALECON 83; se alquilan los altos de esta hermosa casa. La llave en San Lázaro 246, bajos, de 2 a 5. Informes F-4918. 26825 16 jn

(2)—Vedado

EN el Vedado, se alquila la casa de una sola planta E, entre 27 y 29. Se compone de jardín, portal, sala, cinco cuartos dormitorios, dos baños intercalados, comedor, cocina, patio al fondo. Garage para dos máquinas, con dos habitaciones en los altos. Acera de la brisa. Informan E, esquina a 27. 28286 20 jn

SE alquila la casa calle 25 entre Paseo y 2, Vedado, con sala, comedor, cuatro cuartos, cocina y baño con agua caliente. Informan calle 17 número 54, entre 16 y 18. 28255 23 jn.

SE alquilan los bajos del espléndido chalet "Villa Esperanza" en 27 y D, Vedado, compuestos de jardín, portal, sala, comedor, seis habitaciones, dos baños, dos cuartos y servicios para criados, garage y corina de gas. La llave en los altos, informes Alonso y Ca. Inquisidor 10. Teléfono M-5111. 28118 22 jn.

VEDADO. Se alquilan los altos de la casa calle B entre 7 y 9, cuatro cuartos y demás comodidades. Informan en 2, No. 8, entre 9 y 11. 28146 17 jn.

SE alquilan los bajos de la casa calle 17 No. 8, Vedado, entre M y N. Precio reducido. Situación inmejorable, a la brisa. Informan al lado. 28156 16 jn.

SE alquilan las bien situadas casas, calle B, número 205 y 207, entre 23 y 21, Vedado, tienen garage, llaves en la calle A núm. 195. Informan teléfono A-4820. S 2116 21 jn.

RAYO 58, altos, se alquila una habitación en 20 pesos y otra en la azotea, en 9 pesos a hombres solos. 28243—17 Jn.

VEDADO. Se alquilan dos altos, uno chico y otro grande, modernos y bien ventilados, calle B núm. 3, entre 5a. y 3ra. a precio de situación, en la misma informan. 28113 20 jn.

VEDADO. Se alquilan los bajos de la casa calle A entre 27 y 29, No. 264, cuatro cuartos y garage. Informan en 2 No. 8 entre 9 y 11. La llave en la bodega. 28147 17 jn.

CALLE 15, ENTRE E y D

Altos, cerca Colegios La Salle, Dominicas, Iglesias. Alquiler 90 pesos, con garage, sala, comedor fondo cinco cuartos familia, dos criados, baños familia con calentador gas y criados repostería, cocinas gas hornillas, acera sombra, brisa, agua siempre. Informan calle 15 esquina Baños. 28079 18 jn.

VEDADO. Los altos más frescos de la aristocrática barriada, calle 17, esquina a C, se alquilan en $115.00. Tienen 5 habitaciones, hall, sala, comedor, baños y amplia terraza por las dos calles. Informan en los bajos, Francisco Plá y Cía. Teléfonos F-5070 y A-3511. 28008 18 jn

VEDADO calle 2 esquina a 5a. se alquilan los altos, frescos, espaciosos, seis cuartos, dos baños, galería corrida alrededor. Tel. F.O.-1691. 27948 16 jn.

CALLE F entre Calzada y Línea, Vedado. Se alquila un lujoso apartamento. Alquiler 110 pesos mensuales, hay portero. Informes Teléfono F-5285. 27906 20 jn.

VEDADO se alquilan los ventilados altos de la calle 4, número 14, casi esquina a Calzada, con portal, sala, recibidor, cuatro cuartos con sus closses, dos cuartos intercalados, comedor, pantry y cocina, cuarto criado con servicio. Informan Tel. F-5729. S-3486 17 jn.

SE alquila el chalet calle 27 esquina a 2, muy cómodo, con cuatro habitaciones altas, baño intercalado. Informan en la bodega. S-3427 20 jn.

VEDADO 21 entre E y F se alquila esta fresquísima y moderna casa, cinco dormitorios y garage. La llave en E (Baños) número 51 esquina a 21. 27905 16 jn.

ALQUILERES DE CASAS

SE alquila en la calle 4 y 17 una casa amplia, fresca, acabada de pintar, con recibidor, comedor, 6 cuartos, baño completo. Llaves en la esquina a 17. Informan Obrapía No. 61. 27750. 21 ju.

SIN estrenar. Se alquila una casa de altos y bajos juntos o separados. Los bajos con 4 habitaciones, sala, cuarto de baño intercalado, comedor, cocina de gas, hall y portal. Precio $80. Los altos 5 habitaciones, baño intercalado, sala, hall, comedor, cocina de gas. Precio $100. Calle 27 entre A y B, Vedado. 27743. 16 ju.

CASITA moderna, toda cielo raso, jardín, portal, sala, dos cuartos, baño intercalado, cocina de gas, patio y traspatio. Calle 10 esquina 17, Vedado. Informes teléfono M-2863. La llave en la bodega esquina 17. 27764. 18 ju.

SE alquilan los bajos de la calle Jovellar número 40 entre M y N a una cuadra de la Universidad. La llave en el segundo piso. Informan teléfono F.O.-1387. 27889 20 jn.

CALLE 10 No. 161, entre 17 y 19, Vedado. Propio para matrimonio, piso bajo decorado moderno, cielo raso, jardín, portal, sala, dos cuartos, baño moderno intercalado, cocina de gas, etc. Puede verse a todas horas. La llave en la bodega esquina 17. Informes teléfono M-2863. 28140 21 jn.

VEDADO. Alquilo lindos bajos $80, calle 19 entre E y F, 251, sala, comedor, cuatro cuartos, baños, patio, portal, cocina. Llave altos. Informan teléfono F-4283. 27625 19 jn

VEDADO. Se alquilan altos calle H frente a la Avenida de los Presidentes, muy cómodos y frescos, con terraza al frente y fondo, cuatro habitaciones grandes, y una más pequeña, hermoso comedor y pantry, buen baño y servicio completo de criados; nunca falta agua y están muy rebajados. También se alquilan en módico precio los altos de 5a. número 44 1|2 entre D y E, cerca del parque Villalón. Informan 7a. 167, entre J e I. 27658 19 jn

SE alquila la preciosa casa de San Lázaro 488, altos, entre M y N., con terraza, sala, saleta, cuatro habitaciones, dos baños regios, galería cerrada, cuarto y servicio de criado. Alquiler $140. Informan en la misma. Teléfono U-4417. 27673 19 jn

SE alquila en la calle O, entre 17 y 19 un piso, con todas las comodidades. Puede verse a todas horas. Edificio Piloto. Informan en la misma. S 3512 16 jn.

VEDADO, se alquila una casa con cuatro grandes habitaciones, sala, comedor y cocina dos baños, cuarto y servicio de criado. Calle 11 número 491, entre 12 y 14. Informan enfrente. 27705 16 jn

VEDADO, se alquila en la mejor barriada hermosa casa de altos de fabricación moderna con preciosa sala, recibidor, espléndido comedor, ancho y cómodo hall, cuatro amplias habitaciones, hermoso baño completo, dos preciosas terrazas, pantry y cocina espléndida, cuartos y servicios de criados y garage, un fresco como pocos higiénico y saludable, calle 9 esq. a I. Informan: I, núm. 5. 28016 18 jn

SE alquila en lo mejor del Vedado. Para la segunda quincena de Junio la casa calle 19 esquina a D (esquina de Fraile) acabada de pintar. Se compone de dos patios, uno cementado y otro con jardines y árboles frutales, garage para dos máquinas, portal por tres frentes, sala, gabinete, hall, seis habitaciones, dos baños, comedor, pantry, cocina, dos cuartos para criados etc. Precio $175.00. En la misma se enseña e informan. Teléfonos F-5163 y M-4770. 27520 20 jn.

SE alquila el chalet de la calle 27 entre Paseo y 2, 349. Informan en el 345. S-3427 20 jn.

SE alquila en la calle N, núm. 22 entre 17 y Línea con sala, comedor, cuatro habitaciones, cuarto y servicio de criados. La llave en el núm. 24. Informes: A-6420. 27548 17 jn

LINEA No. 36, entre I y J, Vedado. Se alquila el piso alto, con sala, saleta, seis habitaciones, dos baños, comedor y dos cuartos de criados. Inmejorable situación y muy fresca. Alquiler módico, $150 mensuales. La llave en los bajo. Informes Telefonos F-5285 y F-1050. 27476 16 jn.

SE alquilan los altos sin estrenar, de la calle 27 entre F y Baños, acera de la sombra, compuestos de terraza, sala, tres habitaciones, con baño intercalado con todo confort, saleta, cocina con su calentador, cuarto de criado con servicio y garage buen precio. Informan en F número 250. S-3406 17 jn.

L y 23. Lo mejor del Vedado. En el edificio Herrera se alquilan en 90 pesos los hermosos y frescos altos compuestos de sala, recibidor y comedor al fondo, cinco hermosas habitaciones y dos baños, acabados de fabricar. 27305 24 jn.

VEDADO se alquila la casa calle Quinta número 95 entre 6 y 8, jardín, portal, sala, saleta, cuatro cuartos, baño completo, patio y cocina. Informan teléfono F-1675. S-3401 17 jn.

EDIFICIO TAVEL, 21 y C, ALQUILA

casas con sala, comedor, cocina y baño, con dos, tres y cuatro cuartos; otra con sala, cuarto, cocina y baño. F-4252. Tavel. 25814 4 jl.

C. ENTRE 21 y 23, ALTOS ALQUILA

casa, sala, terraza, comedor, cuatro cuartos, comedor, cocina y baño. F-4252. Tavel. 25815 7 jl.

PARA FAMILIAS "BIEN"

A precios de situación, casas completas $60, $50 y $44, modelos de independencia, elegancia y ventilación, amuebladas $100 y $80. Gran edificio "Maine Apartaments", Crucero, M y 13, media cuadra de Línea y del Malecón, lo mejor de la Habana. 25919 31 jn.

EN $55.00 pesos se alquila moderno apartamento para familia corta, con amplio garage privado. En lujoso edificio. Lugar aristocrático del Vedado. H número 184, entre 21 y 23. Informa el portero. 27544—17 Jn.

B, 242, casi esquina a 25 una planta cómoda, fresca, acera de la brisa, sala, saleta, comedor, cuatro cuartos, cuarto criado, jardín, traspatio, árboles frutales, garage, $135. Llave al lado. Teléfono número M-8023. San Lázaro 101, altos. 27221—18 Jn.

CASITAS INDEPENDIENTES

Calle 26 entre 27 y 29, a cuadra y media del tranvía de la calle 23, se alquilan, compuestas de sala, cuarto, servicios sanitarios, patio. Precio $15.00. Dos meses en fondo o fiador. Informarán Manuel Rodríguez, bodega Las Mercedes, 26 y 27. Teléfono A-0383. 22203 17 jn.

VEDADO. Se alquila la espaciosa y fresca casa calle A número 146, entre 15 y 17, compuesta de sala, saleta, cuatro grandes cuartos, comedor, cocina criolla y de gas, pantry, garage, tres cuartos para criados y uno para útiles de limpieza y espacioso patio. Informa su dueño en la casa de al lado número 142, teléfono F-4507. 27564—18 Jn.

ALQUILO hermosas y ventiladas casas en lo mejor del Vedado 23 y Paseo y 23, número 350. Informan en las mismas de 8 a 12 y de 2 a 5 y Gómez y Hermano. La República. Teléfono A-1796. S-3335 16 jn.

(3)—J. del Monte y la Víbora

EN Luyanó, Concha y Pérez, casa de dos plantas, se alquila, junta o separada; tienen los altos sala, saleta, tres cuartos, cocina y maño, balcón y terraza, sumamente fresco. Y lo mismo los bajos. Hay siempre agua abundante. Su dueño(Moure, teléfono I-3370, llaves en la bodega. 28280 18 jn.

SE alquilan los bajos de Pedro Pernas, 13, entre Concha y Línea compuestos de 3 cuartos, comedor, sala, portal, cocina y baño. Informes en la misma, teléfono X-1581. Sr. Serna. 28137 17 jn.

ALQUILERES DE CASAS

SE alquila en la Víbora, Felipe Poey 2, espléndido chalet, con portal, sala, cuatro cuartos, cuarto y servicio re criados, lavadero, patio, tanque y motor para agua. La llave al lado en villa Chiquita. Informes Alonso y Ca. Inquisidor 10. Teléfono M-5111. 28119 22 jn.

SE alquila una casa con portal, sala, saleta, tres cuartos, servicio intercalado, comedor y cuarto de criado, patio y traspatio. Milagro y Porvenir al lado del Parque, Reparto Lawton. 28117 19 jn.

SE alquila una casita en San Julio entre Santos Suárez y Santa Emilia, informes en la bodega de Santa Emilia, teléfono I-7529. 28116 20 jn.

SE alquila en $60, la casa José Antonio Saco entre O'Farrill y Avenida de Acosta; sala, saleta, portal, tres habitaciones, baño intercalado, comedor, cuarto y servicio de criados. La llave al lado. Informan teléfono A-5830. S 3541 21 jn.

SE alquilan en la calle de Blanquizal No. 24 y 29 a media cuadra de la calzada de Luyanó; casitas compuestas de tres departamentos, cocina y baño, precios de situación; informan en la misma y en el teléfono X-1581. Sr. Serna. 28136 17 jn.

POCITO 10-A, 2o. VIBORA

Alquilo casa moderna $35, sala comedor, tres cuartos, baño intercalado y cocina gas. Una cuadra Calzada. Llave bodega. Informes San Joaquín 33, bodega. Teléfono M-1808. 28148 18 jn.

SE alquila si usted desea pasar el verano cómodo, vea la casa de Vista Alegre No. 14, también se alquila un chalecito en Luis Estévez No. 72. Informan Avenida de Acosta No. 36. Tel. I-1180. S-3520 17 jn.

SE alquilan los bonitos y muy frescos altos de Correa esquina a Flores. Informan en los bajos. Teléfono I-1944. 28237—17 Jn.

EN Lagueruela 31, Víbora, se alquila una gran casa con hermoso jardín, amplia y muy ventilada terraza, sala, comedor, cuatro amplias habitaciones, lujoso cuarto de baño intercalado, cocina de gas y criolla, galería y hall de cristal, $70. Llave e informes en Lagueruela 25. 28106 18 jn.

SE alquilan los altos acabados de construir, de Dolores y San Leonardo, frente a Toyo. La llave en la bodega. Teléfono M-1750. 28035 19 jn.

SE alquila una hermosa casa, en la calle Príncipe de Asturias, Víbora, No. 9, a una cuadra de la calzada, con 3 cuartos 1 para criados, su buen baño, otro para criados, muy barata. 28042 20 jn.

SE alquila una casa en Arango, 2, entre Jesús del Monte y Fomento, con sala, saleta, dos cuartos, baños completo, cocina y patio y el número 4 con portal, sala y 3 cuartos, baño y cocina. Informan teléfono I-7005. 28066 22 jn.

SE ALQUILA

la casa de San Indalecio 23, bajos, entre San Leonardo y Rodríguez, cómoda y fresca, cocina patio y traspatio. Informan: San Leonardo 20. 28103 20 jn.

SE alquilan 3 casitas en Vega y Serafina, con sala y 3 habitaciones y demás servicios. Cada una 25 pesos mensuales. Informes, bodega Ferreiro. 28041 17 jn.

A 15 y 18 PESOS

En Serafines 83 alquilo casitas independientes de mampostería pisos de mosaicos, tienen dos habitaciones, patio, servicios, cocina y luz. Informes departamento número 21. Tel. A-3970. S-3502 20 jn.

ALQUILO casa moderna Carmen número 24 entre San Lázaro y San Anastasio, terreno al fondo, llave bodega Patrocinio y San Anastasio. Informan Tel. M-8713. S-3491 19 jn.

PRECIOSOS bajos alquilo modernos en la calle Bellavista entre A y Lawton en Canteras de San Miguel, Jesús del Monte. Precio 35 pesos. Véanse. Las llaves al frente en la caseta de Arellano. José Fernández. Teléfono A-5274. 27884 21 jn.

VIBORA, en lo mejor Loma del Mazo, Patrocinio número 9, entre Calzada y Párraga, alquilo casa moderna, sala, saleta, tres cuartos, comedor al fondo, baño intercalado, cuarto y servicio de criados, cocina de gas, patio y traspatio, agua abundante. Teléfono I-2888. 2797 18 jn

ALQUILO altos modernos Remedios 75, media cuadra calzada Luyanó, terraza, recibidor, tres cuartos, baño completo, comedor al fondo, cocina gas, cuarto para criado. Se da barato. Informes Universidad 15, Telf. A-3061. 27709 16 jn

JESUS del Monte, se alquilan los cómodos y ventilados altos, sala, saleta, recibidor, cuatro habitaciones, baño intercalado con servicios y también para criados. Quiroga esquina a Delicias. S3507 19 jn.

SE alquilan fresquísimos altos en Vista Alegre entre Luz Caballero y J. B. Zayas, compuestos de recibidor, sala, comedor, hall, 4 cuartos, baño intercalado, cuarto y serviaio de criados independiente. Agua abundante. Telf. I-7227. 27624 16 jn.

SE alquilan frescos y cómodos altos de Fomento letra C, una cuadra de la Calzada de Jesús del Monte y dos de Toyo. Sala, saleta, tres cuartos, baño moderno, precio rebajado. Informes: teléfono I-3430. 27666 17 jn.

JESUS del Monte. Alquilo a $30 cómodas casas con tres habitaciones, sala y saleta. Ensenada esquina Santana, bodega Rodríguez las llaves e informan. 27685 16 jn

VIBORA, a media cuadra del paradero San Lázaro 89, entre Carmen y el paradero, alquilo casita moderna, sala, dos cuartos, comedor, baño intercalado, cocina, patio, agua abundante. Precio $34. Informes I-2888. 27608 18 jn

SE alquila nlos bajos de Flores, número 28 para depósito. Informan: Teléfono M-2504. S-3435 25 jn.

ALQUILO dos casitas nuevas frescas, sala, cuarto cocina, patio y servicios sanitarios independientes cada una; gran azotea y luz $18.00. Pasaje Mercedes. Lacret, entre Cortina y Figueroa. Informan: Letra A o Factoría 68, altos. 27560—20 Jn.

SE alquila Tamarindo y San Benigno, una casa, tiene portal, sala, comedor, 3 cuartos, y demás servicios: precio $35, la llave en la bodega, su dueño teléfono I-6768. S-3430 16 jn.

PARA FAMILIA DE GUSTO

Se alquila o se vende la espléndida casa Calzada Real No. 50, Arroyo Naranjo, frente a la Iglesia y al Parque. Ocupa un terreno de 800 metros, fabricación de primera, compuesta de portal, sala, 6 grandes habitaciones, comedor, 2 halls 2 grandes baños intercalados completos, instalación de agua fría y caliente, cielos rasos, patio y traspatio; puede verse a todas horas; la están pintando. Informes, Campanario 224, Habana. Teléfono A-1882. 27487 16 jn.

SE alquila una casita acabada de fabricar, muy fresca, con sala, cuarto y comedor, precio $25, en Serafines y Vega. Informan en San Benigno y Serafines, carnicería. S-3442 20 jn

SE alquilan unos altos modernos en Municipio y Justicia, Jesús del Monte, con sala, saletica, dos cuartos, cuarto de baño intercalado, comedor y cocina al fondo. Agua abundante. 27303 17 jn.

SE alquila en la Víbora la hermosa residencia de Patrocinio No. 13, esquina a Felipe Poey, con garage para dos máquinas a una cuadra del Paradero. Informan en la misma de 1 a 5. Tel. A-2226. 27273

ALQUILO casa nueva mampostería, sala, saleta, tres cuartos, servicio intercalado moderno, comedor y cocina. $40. Casita nueva con servicios, $17. Calle Dolores, 326, entre 15 y 16, Lawton, Víbora. 27114 18 jn.

$40. Víbora. Se alquila la moderna casa de Acosta y Tercera. Las llaves al lado. Tel. F-2490. 25907 16 jn.

ALQUILERES DE CASAS

VIBORA, después del paradero. Se alquila la bonita casa Benito Lagueruela 18, entre 1a. y 2a., con 500 metros, jardín al frente y al fondo, portal, sala, comedor, 4 hermosos cuartos, lujoso cuarto de baño, garage, y cuarto de criados. La llave e informes en la bodega de la esquina. F. 927 ind. 16 ab.

SE alquila una casita Vista Alegre número 6, dos cuartos, baño, un patio grande y abundante agua, $25. Informan en la bodega. S 3519 19 jn

ALQUILO casa quinta, Tamarindo 53, 5 habitaciones baño intercalado, sala, saleta, hall, comedor, garage, servicio criados, mil metros, jardín, portales, el propietario la habita por ausentarse; ofrece contrato ventajoso. En Muralla y Aguacate, altos del Banco, alquilo tres pisos modernizados, sala, saleta, comedor, tres habitaciones más una chica criados, baño completo, cocina gas-horno. La llave el portero. Precio para alquilar pronto. Vendo muebles nuevos animales de raza. Propietario, Tamarindo 53. 26553—20 Jn.

ALQUILO frescos y modernos altos Fábrica 55, frente al parque. Escalera mármol, sala, saleta, tres cuartos, baño moderno y demás servicios. Llave bajos. Informs I-3644, A-5620. 27081 18 jn

CASAS BARATAS

acabadas de fabricar, se alquilan en la manzana comprendida en Monte, Matadero y Cristina. Informan: Cristina, 4-B. Oficina. E 1338 30d-8

ALQUILASE AMPLIO

Chalet calle Infanta esquina a San Jacinto, Buen Retiro, Marianao. Informan Tel. F.O.-7361. 23567 18 jn.

AVENIDA COLUMBIA ESQUINA A CONCEPCION (BUEN RETIRO)

Se alquila esta hermosa residencia con comodidades para larga familia. Está dotada de todo el confort moderno en sus dos plantas y cuenta con amplio garage capaz para dos máquinas. Llaves e informes teléfono F-3098, Vedado. 27216—16 Jn.

PARA EL VERANO

Hermoso chalet quinta; propio para dos familias se alquila en la loma central y más alta del Reparto Víbora Park, estando en el centro de una manzana de 8,000 metros, cercados propios para golf o tennis. Tiene tres portales y terrazas que rondan la casa, tres baños, garage, dos máquinas, teléfono luz, agua y jardín con jardinero que corre por cuenta del propietario. Informes Tel. I-2840. S13515 19 jn.

SE alquilan casitas con luz a $14, tranvía por la esquina. Calle Pocito número 325, Reparto Lawton, teléfono X-1405. S3514. 16 ju.

(5)—Marianao

SE alquila Reparto Almendares, frente al Parque de la Sierra, calle 9 entre 4 y 6, con tres líneas de tranvías por el frente. casa compuesta de jardín, portal, sala, antesala, tres habitaciones, baño completo intercalado, salón de comer, cuarto y servicio de criado, garage, patio y traspatio; agua fría y caliente, abundante. Llave e informes su dueña, a las dos puertas, teléfono F. O. 2145, dos cuadras del Cine Rivoli. 28279 20 jn

MARIANAO. Se alquila o vende un chalet, 520 varas terreno, 100 fabricación mampostería, sin calor nunca, lo mas saludable y fresco. Informan Real 174, Marianao. Teléfono FO-7081. 28065 19 jn.

BUENA Vista. Alquilo bajos. Chalet moderno, entrada independiente, muy fresco, todas comodidades; jardín, garage. También al lado chalet moderno, lujoso, muy espacioso para familia de gussto, jardín alrededor, frutales, garage. Ambas frente paradero Rabel. Teléfono F.O.-1691. 27949—16 Jn.

SE ALQUILA

La muy fresca y gran casa, Calzada de la Ceiba, frente al gran Colegio de Belén, se presta para una familia numerosa o para colegio o gran industria. Tiene cerca de cuatro mil metros de terreno, gan motor, agua muy abundante. Se puede ver a cualquier hora, especialmente de una a cuatro. Informa su dueño, teléfono I-3483. 27464 17 jn.

SE alquila una caa, sala, dos cuartos, comedor, cocina, baño, patio. Informan Miramar y O'Farrill, bodega, Reparto Columbia. 27356 19 jn.

SE alquila un bonito chalet en La Lisa, punto saludable, fresco, verdadero sanatorio, gran jardín, agua abundante. Informes en el mismo. Calle Primera esquina a San Antonio, reparto Torrecilla, Lisa y en San Rafael 66, bajos. S-3269 18 jn

(6)—Cerro

HERMOSA casa con cinco espléndidas habitaciones, hall, portal, garage, jardín y traspatio, buen baño y toda decorada. Calle 8 entre 7 y 5, Reparto Almendares. Tel. F-4774. S-3518 21 Jn.

TERMINADAS DE FABRICAR

se alquilan varias casas en Universidad y Cruz del Padre, a una cuadra de Infanta, compuestas de sala, saleta, tres cuartos, gran cuarto de baño, comedor, cocina y cuarto de criados. Alquiler muy barato. Informan teléfonos A-6020 y A-8375. 26091 9 nl

REPARTO Palatino, en Fomento, se alquila una hermosa esquina, propia para cualquier giro, acabada de fabricar; fabricación moderna, precio módico. Llave al lado. Informes, teléfono U-5997. 27663 16 jn.

CERRO. Alquilo los más cómodos y bien terminados altos de Infanta esquina a Santa Teresa, con sala, saleta, dos habitaciones, servicios intercalados. Informes, bajos bodega. 27684 16 jn.

LAS Cañas, Cerro, alquilo en 18 pesos cómodas casas en Primelles 79, las llaves en la bodega. Amancio, Velarde esquina Primelles. 27683 16 jn

SE alquila la casa Cerro 454, 5 cuartos doble servicio, patio y traspatio. Llave al lado. Informes: Salud 21, teléfono A-2716. S-3426 18 jn.

SE alquilan los modernos altos de Cerro 675 con sala, recibidor, cuatro cuartos, baño intercalado, comedor al fondo, servicio y cuarto de criados. Informan en la misma y Teléfono A-5867. 27286 17 jn.

Extrarradio

SE alquila finca con buena casa, por años o la temporada. Informan F-4496. 28127 17 jn.

LOMA de Cojímar. Alquilo espaciosa casa moderna, seis cuartos, tres baños, jardín, garage, agua abundante, teléfono, luz y demás comodidades. Renta $125. Llame M-9921 y pida el número 36. S-3523 18 jn.

SE alquila una hermosa Quinta veraniega en la calle República 89, Santa María del Rosario, con agua y servicio. Precio reajustado, una cuadra del Balneario. Informan República 54. Santa María. Sra. de Pola. 27897 19 jn.

(B) DEPARTAMENTOS

(7)—Habana

EN Bernaza 44, piso 1o. se alquila un departamento con vista a la calle y lavabo de agua corriente. 28034 18 jn.

DEPARTAMENTOS

EDIFICIO PADRO

Concordia y San Nicolás

Se alquila un lujoso apartamento compuesto de sala, recibidor, tres cuartos, baño intercalado, comedor, cocina, cuarto y servicio de criados, elevador día y noche. Precio reajustado. E-1407 6d-15 jn.

SE alquilan en $19 con luz, departamentos con sala, cuarto y todos sus servicios independientes. Príncipe, 13, barrio de San Lázaro. Teléfono U-2221. S-3528 29 jn.

EN $25 se alquila un departamento de 3 habitaciones independientes con luz, altos del Cine Niza, Prado 97. 28093 17 jn.

SE alquilan habitaciones grandes altos, amueblados para 4 personas, que quieran vivir juntas, ocn comodidad y barato, altos del cine Niza, Prado 97. 28094 17 jn.

EN casa tres de familia decente, alquilo un hermoso departamento independiente de dos habitaciones y terraza, fresco, amplio, módico precio. Tel. F-3305. 27916 18 jn.

EDIFICIO "PRIETO"

Muralla número 98 casi esquina a Bernaza.

En este edificio, que por su situación ofrece grandes ventajas por encontrarse, en el centro comercial de la ciudad, se alquilan grandes y ventilados Departamentos para Oficinas, a precios sumamente módicos. Muralla número 98. Teléfono A-4661.

En el 6o. piso de este edificio se alquila una casa para familia con grandes comodidades, muy fresca y módico alquiler. E 1196 ind. 20 my.

SE alquilan en Monte núm. 133 entre Angeles e Indio, hermosos departamentos compuestos de: sala, comedor, 2 habitaciones para familia con cuarto de baño completo intercalado, cocina de gas y cuarto para criada con su servicio. La llave e informes los da el encargado de la misma. 27542 18 jn

FRENTE Secretaría de Gobernación se alquila magnífico departamento paar profesional y oficina. Tacón 4 A-7627. E 1702 Ind 3 jl

HABANA. Se alquila precioso apartamento con vista a la calle, ventanas a la brisa para el verano es inmejorable, palanganero agua abundante, tranvías a la puerta; también hay preciosas habitaciones con iguales condiciones, casa propia para veranear por lo fresca, higiénica, limpieza esmerada, para oficina o particular. Informan en Sol 85, Dep. 208. 28017 18 jn

EDIFICIO "ARBOS"

Se alquilan apartamentos de sala, cuarto, baño completo y cocina, luz y abundante agua, elevador día y noche en Oquendo número 13, entre San Miguel y San Rafael. 26703 21 jn.

EDIFICIO CARREÑO AVENIDA DE WASHINGTON (antes Marina) No. 2. GRAN CASA DE DEPARTAMENTOS EXCLUSIVAMENTE PARA FAMILIAS

AMUEBLADOS Y SIN AMUEBLAR VARIOS TAMAÑOS. PRECIOS MODERADOS INFORMARAN: OFICINA 2o. PISO TELEFONO U-2958

E 1343 15 d 3 jn

APARTAMENTO vista calle fesco, 32 pesos, otra habitación vista calle en altos 18 pesos. Es casa de familia moral. Infanta 119 esquina San José, altos. Tel. U-4616. 27929 17 jn.

MAGNIFICOS apartamentos con toda clase de comodidades, lugar céntrico, precios sumamente rebajados, Aguila 90, entre San José y Barcelona, altos de Montalvo, Cárdenas. 27856 15 jn

SE alquilan en 25 pesos dos habitaciones en casa de un matrimonio solo, propias part. otro matrimonio solo o dos señoras solas. Suárez número 9 altos. 27292 17 jn.

(8)—Vedado

VEDADO. Se alquila un apartamento con frente a Calzada, sala, comedor, tres grandes habitaciones, cuarto criada, baño completo, cocina gas etc. Calzada esquina a M. Edificio Alfaro. Precio 75 pesos. 27937 28 jn.

EN el edificio Arcos F entre 19 y 21, Vedado, se alquila un departamento con sala, comedor, dos habitaciones, baño completo y cocina de gas. Hay otros más pequeños desde 20 pesos en adelante. Preguntar por el Conserje, señor Fermín. 27922 17 jn.

SE alquilan modernos apartamentos, sala, comedor, dos hermosas habitaciones, cocina y baño. En la calle 25 entre 26 y 28, a una cuadra del tranvía de calle 23, en 30 y 35 pesos; los de 35 tienen terraza. Informan en la calle 14 entre 17 y 19. Tel. F-1939. S 2943 20 jn

PROPIO PARA EL VERANO

Edificio de seis plantas, acabado de fabricar, teléfono F-5678. 13 entre 18 y 20, Vedado, a dos cuadras del paradero, apartamentos de 20 a 40 pesos. Los del 5o. y 6o. piso a 28, 30, y 35 pesos; éstos con gas y luz. Todos con baño privado, garage y restaurant. Los hay amueblados. Elevador toda la noche.

E 1216 15 d 10 jn.

(9)—Barrios

SE ALQUILA un hermoso departamento con vista a la calle, y terraza, y dos habitaciones independientes. Calzada de Jesús del Monte No. 118, las llaves en la misma. Informan: Telf. F-4071. S-3424 17 jn.

(C) HABITACIONES

(10)—Habana

EN San Miguel 5, a media cuadra del Parque Central se alquilan habitaciones, altas y bajas, con balcón, vista a la calle. 28142 22 jn.

SE alquila una hermosa habitación con todo servicio, es fresca y se da barata. O'Reilly 102 principal. 28154 17 jn.

SE alquilan amplias habitaciones en San Rafael 168-B entre Espada y San Francisco. Pueden verse. 27923 17 jn.

HABITACIONES

REINA 14

Se alquilan hermosas habitaciones, altas, muy frescas y baratas. Informa el encargado. Teléfono M-2313. 28064 22 jn.

SE alquilan dos habitaciones en los altos Villegas 89, frente al parque de Cristo. 28045 17 jn.

SE alquilan habitaciones amuebladas a $10, $15, $20, $25 y $30 en el mejor punto de la Habana frente al Capitolio, altos del Cine Niza, Prado 97. 28091 17 jn.

SE alquila una habitación para hombres solos, muy fresca con dos puertas, para el balcón, San José y Oquendo, altos del café. Informan en el mismo. 28086 17 jn.

SE alquila una hermosa habitación, muy fresca, en casa de familia respetable, con baño y toda asistencia, a matrimonio sin niños, señoras solas o caballeros. Se cambian referencias. Calle Y número 41, entre 17 y 19. Teléfono F-2452. 28210—16 Jn.

SE alquila una hermosa habitación a hombres solos o matrimonio sin niños es fresca y se da barata, agua abundante, hay teléfono, en Amistad 96, altos. 27848 22 jn

PERSEVERANCIA 21, habitaciones nuevas con luz y agua abundante, $12 y $13. Dos cuadras del Malecón. 27612 19 jn.

CUARTOS COMODOS

Alquilo en Omoa 14, a diez pesos, Jesús del Monte 156, salita y habitación con luz $14. Informes allí. 27720. 18 ju.

SAN RAFAEL 50

Primer piso

Se cede una lindísima sala con su balcón, a personas de estricta moralidad. Otras interiores. E-1375 6-d 11 jn.

REINA 121, altos. Se alquilan dos habitaciones con vista a la calle, en la azotea, juntas o separadas, con muebles o sin muebles. Muy frescas, agua abundante. Buen servicio. Se dan comidas, teléfono M-6158. 28025—16 Jn.

EN casa particular se alquila una bonita habitación con balcón a la calle hay teléfono, calle Cárdenas 3, segundo. 27898 16 jn.

NO deje de leer esto. Habitaciones con excelente baño y servicio sanitario dentro de la misma, desde 16 pesos a 25. Máximo Gómez (Monte) 485, casa moderna. 26918 17 jn.

EN Paula 59 altos, se alquilan dos habitaciones juntas o separadas con baño y cocina independiente a persona de moralidad, mucha agua y luz toda la noche, es casa particular, módico alquiler. S-3531 24 jn

VIRTUDES 28, entre Aguila y Amistad, edificio moderno, fresco, se alquilan habitaciones para hombres solos, con muebles, luz, baño, lavabo y ropa desde 20 pesos mensuales. Teléfono M-9392. S 3518 16 jn

GALIANO 109 altos del City Bank, la mejor casa de la Habana por su seriedad, limpieza y buena comida, habitaciones con baño privado. 27392 19 jn.

SE alquilan dos habitaciones, calle de Cristo núm. 29 entre Tte. Rey y Muralla. 27814 18 jn

ALQUILO habitación grande para hombres solos o matrimonio sin niños, en Belascoain 41, altos entre Neptuno y Concordia; casa seria, con teléfono, buen baño y abundante agua fría y caliente, con o sin muebles. 27480 16 jn.

(11)—Vedado

SE alquila a persona decente y formal habitación amplia y fresca en casa de familia. Calle B número 8 esquina a Quinta, cerca de los Baños Las Playas, Vedado. Teléfono F-5604. 27954—16 Jn.

SE alquilan dos habitaciones en Galiano esquina a Trocadero con balcón a la calle, muy frescas. Informes: Ramón Fernández, U-1157. 27955 19 jn

SE alquilan juntas o separadas dos espléndidas habitaciones con magnífico baño. Buena comida. Precios módicos. 2 número 250, entre 25 y 27, Vedado. 27622 16 jn.

VEDADO, altos, lugar céntrico, alquilo una gran sala para oficina o academia, en módico precio. Teléfono y asistencia. Tel. F-3305 27915 18 jn.

EN Jovellar núm. 45, entre L y M, departamento F, se alquila una habitación amueblada, con ventana a la brisa, en la casa hay luz, teléfono y baño. Informan teléfono U-3540. S 3157 16 jn

(D) LOCALES

(13)—Habana

PARA COMERCIO, A $60

Se alquilan dos locales en San Rafael 62-A y B, casi esquina a Campanario, completamente nuevos, puertas hierro y cristales. Informes Neptuno y Campanario. La Zarzuela. 28260 20 jn

SE alquila amplio local propio para industria o establecimiento en Infanta casi esquina a Desagüe. Precio y contrato. Informan U-1177. 28269 23 jn

EDIFICIO CORBON

Industria 72 y medio a dos cuadras por Animas, de Prado. Se alquilan en la planta baja un espléndido local con dos huecos a la calle, capaz para barbería y peluquería de señoras. 28047 22 jn.

SE alquilan en diferentes punts de la ciudad, naves de todos tamaños para industrias o depósitos. Informes Ramón Planiol, Luyanó número 154. Tel. X-1596. 27953 18 jn.

SE alquila un espléndido local, propio para cualquier clase de giro en Galiano 126, por Salud. Informes El Siglo XX. 28000—16 Jn.

ALQUILO

Buen local, pequeño y barato. Industria 86. Tiene contrato y está preparado para lechería o cosa análoga. A-2378. Puede verse de 2 a 4. 28184—17 Jn.

SE cede medio local en la mejor cuadra de O'Reilly, con armatoste y vidriera, o se vende el armatoste muy barato. Tratar: O'Reilly 73. 28177 18 jn

SE alquila en Oficios y Santa Clara un gran local para cualquier clase de establecimiento. Informan en la misma. S-3533 19 jn

SE alquila una gran nave en lo mas céntrico de la ciudad propio para cine o fábrica o cualquier industria; se da muy barata. Informan en Alambique número 15. 27635 19 jn

NAVE DE 500 METROS

Nave alta con elevador y fuerza motriz para mover aparatos. Se da barata. Informes Universidad 15, teléfono A-3061. 27708 21 jn.

LOCAL

POR lo que ofrezcan se alquila la esquina de Condesa y Lealtad, propia para cualquier clase de establecimiento. Está acabada de construir. Informan Monte 103. La Democracia, tel A-4917. 27768. 16 ju.

SE alquila alquiler rebajado, espléndido local propio para dos establecimientos; uno en $85, compuesto de dos grandes salones y servicios sanitarios completos; otro de amplio salón al frente y espacioso local para familia en $105.00 O'Reilly 13, entre Cuba y Aguiar. Informan altos botica Sarrá. Teléfonos A-4358 y M-6263. 28220 23 jn

SE alquila local de 556 metros cuadrados para industria o almacén, en $175.00. Habana, entre Sol y Muralla. Teléfono A-3376. 27105 8 jl.

LOCALES

SE alquila esquina para establecimiento, de mucha perspectiva. Informan teléfono U-2191. S-3332 16 jn.

ALQUILO para bodega la esquina sin estrenar Concejal Veiga y Libertad, con dos accesorias anexa ya alquiladas, bajo alquiler. 27468 18 jn.

SE alquila, todo o parte de un magnífico local de esquina, acabado de fabricar Infanta y Sitios, propio para uno o más establecimientos, con 6 puertas metálicas. Informan Infanta No. 47, bajos. S-3337 16 jn.

A los tintoreros. Se arrienda un hermoso local para tintorería con máquina de dos meses de uso. También se cede contrato por poco dinero, en Revillagigedo, 71, informan. 28031—17 Jn.

SE alquila un espléndido local con vidrieras en el frente, en la Calzada del Monte. Informan Plaza Polvorín, Pico, Ferretería, Tel. A-9735. 27176 16 jn.

COMPOSTELA No. 115.

Se alquilan dos locales en $60 y $75, la llave en Muralla 67, informan Morales y Ca. A-2937 y F-1236. 26956 21 jn.

PARA almacenes o establecimientos, se alquila la casa San Ignacio, 33 y medio, esquina a Teniente Rey con más de mil metros de superficie, toda junta o por partes. Informan en la misma. 26190 18 jn.

PARA COMERCIO

se alquilan en módico precio los bajos de Lamparilla 19 con doscientos ochenta (280) metros de superficie. La llave en café esquina a Aguiar. 26284 3 julio.

SE admiten proposiciones para todo el local o parte del mismo que actualmente ocupa el hotel Biscuit, Prado y Cárcel con 78 habitaciones (35 con baños privados), y la esquina donde se encuentran café, restaurant y vidriera. Trato personal de 10 a 12 en Cárcel número 19. Preguntar por Juan Ulloa. 27296 16 jn.

(14)—Barrios

LOCAL moderno, propio para botica, poco alquiler. Buen contrato. Informan: teléfono F.O.-1410. S-3539—20 Jn.

ALQUILO local propio para carnicería o tren de bicicletas, mucho barrio, paradero de guaguas, alquiler barato. Lincoln y Rivera. Reparto Santa Amalia. Teléfono I-5518. S-3500 21 jn.

SE alquila esquina para establecimiento, calle D y Ocho, Reparto Batista; módico alquiler. La llave al doblar, por calle Ocho. Teéfono I-3412. 27909 23 jn.

SE alquila el local de una carnicería con su ganchería, pesa y nevera, mostrador y picador, azulejeda y moderna, calle 17 y 10, Vedado. Informes en la bodega. 27375 17 jn.

SE alquila una hermosa nave propia para cualquier industria en la Calzada de J. del Monte 118. La llave en la misma. Informan 23 número 181. Vedado. Tel. F-4071. S-3423 17 jn.

GRAN SALON PARA CINE

Se alquila en la hermosa barriada de Santos Suárez, de 10x25, sin columnas y con cielo raso. Muy fresco y espacioso. Informan I-3121. 27263—16 Jn.

(16½)—Solicitudes de alquileres

TOMO en arrendamiento toda clase de propiedades en la Habana y sus repartos dando todas las garantías que sean necesarias. Aurelio Montes. Teléfono M-9896. 25606 31 Jl.

(F) SE NECESITAN

(17)—Criadas de mano y Manejadoras

SOLICITO criada de comedor que sepa servir bien la mesa y tenga buenas referencias. Sin melena. Sueldo 30 pesos. Vedado, calle 15 núm. 380, esq. 2, venga después de las 9 a. m. 28240 16 jn

(19)—Cocineras

SE necesita una cocinera para tres de familia. Tiene que limpiar algo y dormir en la colocación. Si no sabe que no se presente. No se enseña; sueldo $30 y ropa limpia. Estrada Palma 52, bajos, entre Felipe Poey y Heredia, Víbora. S-3538—17 Jn.

SE solicita una criada peninsular, para cocinar y limpiar. En Correa 21, Víbora. S-3524 16 jn.

SE solicita una cocinera que duerma en la colocación. Informan: Ave. de la Paz núm. 8, Alturas de Almendares, teléfono FO-1859. S-3510 17 jn

SE solicita una buena cocinera en la calle F número 244 entre 25 y 27 duerme en la colocación tiene que ser española. A-8865. 27914 17 jn.

(22)—Chauffeurs

SE solicita un chauffeur, uno que presente título de más de 5 años, que conozca el manejo Dodge y Cadillac y traiga buenas referencias de las casas que haya estado. Sr. Berane, calle 15 entre K y L, antes de las 7 de la mañana y de 2 a 3 de la tarde. S-3509 16 jn

(24)—Personas de ignorado domicilio

SE desea saber el paradero de Jesús Conde y Acción para asuntos de familia que le interesan lo solicita su hermano Antonio Conde en la calle 19 No. 243, Vedado. 27500 18 jn.

(25)—Varios

SE solicitan Agentes activos y de buena presentación para visitar establecimientos comerciales e industriales y a propietarios. La mejor oportunidad para obtener un sueldo independiente. Pregúntese por el señor López, en Reina 78, bajos de 2 a 5 p. m. 28112 17 jn.

VENDEDORES de plaza. Buena oportunidad en artículos fácil venta. Informan de 2 a 5 en Lucena 10, altos, esquina San José. 28123 17 jn.

NECESITAMOS un operario de tenería, práctico en el oficio, para Centro América, ganando de 100 a 190 pesos según aptitudes. Viaje pago. Informan: Villaverde y Ca. O'Reilly 13, Agencia Serice. 28204—18 Jn.

SE solicita una muchacha relacionada con fabricación de abanicos. Sta. Emilia 18, Sto. Suárez. S-3537 17 jn

SE solicita un muchacho que entienda algo de carpintería. Informan: Sta. Emilia 18, Sto. Suárez. S-3536 17 jn

AGENTES. Se solicitan para trabajar en una Sociedad de Auxilios Médicos. Deben tener experiencia en este trabajo. Si prueban su capacidad tendrán sueldo fijo aparte de su inscripción. Para detalles diríjase a las oficinas de la Clínica de El Centro Benéfico, calle L esquina a 13, Vedado. De 3 a 6 de la tarde. 28242—18 Jn.

SE SOLICITAN

SOLICITO una mujer blanca para la limpieza y atender dos niños mayorcitos. Deberá ser limpia y trabajadora. Obispo 83 (altos) entre Aguacate y Compostela. 28229—16 Jn.

SE solicitan vendedores que sepan vender a casas particulares, para la venta de un artículo de fácil venta. Se paga buen sueldo y además comisión. Jesús Peregrino 108, bajos, entre Infanta y Quinta de los Molinos. 28234—16 Jn.

SE solicitan: un criado, un cocinero y una criada. Han de tener buena presencia y saber sus obligaciones. Diríjase a la clínica El Centro Benéfico, calle L esq. a 13, Vedado. 28241 18 jn

SE solicita un socio para un tren de lavado, que esté práctico en el giro, que disponga de 500 a 600 pesos. Informan Ares, Príncipe 26 entre San Francisco y Espada, de día y de noche. S-3494 16 jn.

SOLICITO JARDINERO

que sea experto en hacer ramos y decorar con flores. Diríjase a jardín "Mariposa". Apartado 472, Santiago de Cuba. E 1373 11d 10 jn.

UN muchacho de unos 18 años, para la limpieza y demás, se solicita en Sol 70, Gelado Novoa y Ca. 27799—16 Jn.

SE necesitan costureras que sepan coser de todos con máquinas eléctricas. En Estevez 76. 27510 18 jn.

SE solicita un socio para una fonda y bodega en una gran calzada de mucho tráfico. Tiene muy buenas condiciones. Tiene que conocer de cocina. No se necesita mucho capital. Informan: Monte y Antón Recio. Café, Benito. 27469—18 Jn.

SOLICITAMOS agentes, sueldo fijo treinta pesos y buena comisión. Presentarse en La Protectora, Compañía de Seguros, Aguiar 126. S3524. 26 ju.

SE SOLICITA un socio con capital de $10,000 a $15,000 para un negocio establecido y productivo. Se prefiere alguien que quiera tomar una parte activa en la administración del negocio. Para detalles completos diríjanse al Apartado, 1213, Habana. 27900—17 jun.

SE necesita una buena sirvienta de comedor. Debe traer buenas referencias. Marianao, calle de Almendares 22, Teléfono FO-7052. 27996 16 jn

SE solicitan cuatro representantes para una importante casa de esta ciudad en las provincias de Matanzas, Santa Clara Camagüey y Santiago de Cuba con buenas referencias para vender y cobrar. Sueldo: cien pesos. Garantía efectiva: mil quinientos pesos. Pueden tener otras representaciones. Informes: Luis Corujo, Tenerife 73, Apartado 2185, Habana. 28018 18 jn

SE solicitan diez muchachas que sepan bailar un poco, buen sueldo y poco trabajo. Amistad 140, altos. 27120 16 jn

SEÑORITAS solicito cien para un nuevo Ten Cen ambulante, buen sueldo. Informes San Miguel número 18, Oficina de 9 mañana 8 noche. 27310 18 jn.

REVENDEDORES para caramelos finos en cada localidad del interior se solicitan. Alois Bily, Ave. 10 de Octubre 45. Habana. 26733 21 jn.

SOLICITAMOS personas que piensen establecerse y comerciantes y revendedores del interior, para remitirles catálogo describiendo cientos de artículos nobles, con precios bajos. No vendemos a particulares ni solicitamos agentes. Agencia Alemana. Panchito Gómez, 54, Habana. S-3059.—25 Jn.

(26)—Agencias de colocaciones

LA CONCEPCION TELF. I-4292

Para colocaciones de todas clases la acreditada agencia "La Concepción" Tamarindo 18 1|2. Telf. I-5292. 28281 27 jn.

AGENCIA de colocaciones; ofrecemos sirvientes de todas clases con referencias, criadas, manejadoras, cocineras, lavanderas, fregadores, camareros, chauffeurs. 23 y Baños. Vedado. F-1910. 27782 27 jn

AGENCIA LA UNION

De Marcelino Menéndez, 30 años de establecida. Es la única que en cinco minutos facilita todo el personal con buenas referencias. Llamen al teléfono A-3318, Habana 114. 25698—2 Jl.

AGENCIA INTERNACIONAL FANY

Ofrece cocineras, cocineros, criadas, criados, manejadoras, lavanderas, chauffeurs mecánicos, institutriz, mecanógrafos, mensajeros, taquígrafos, tenedor de libros, en inglés y español; con referencias y de todas las nacionalidades. Teléfono A-4175. S3523. 11 jul.

(G) SE OFRECEN

(27)—Criadas de mano y Manejadoras

DESEA colocarse para criada de mano una peninsular con las mejores referencias de la casa donde ha servido cuatro años. Informan D esquina a 23, teléfono F-1706. S 3540 18 jn

JOVENCITA para ayudar en quehaceres generales de una casa, se solicita. Teléfono I-5059. Sueldo $10.00. 28256 17 jn

DESEA colocarse una muchacha española, para criada de mano o manejadora. Informen I-4955. S-3527 17 jn.

SE desea colocar una muchacha española, de criada de mano o de cuarto. F-1261. 28073 17 jn.

DESEA colocarse una joven española, para criada de manos, sabe cumplir con su obligación y tiene buenas referencias de la casa que trabajo. Figuras 7, teléfono M-2118. 28071 17 jn.

SE desea colocar una joven española, para criada de manos o de cuarto, sueldo $25. Informan Maloja 112. Teléfono A-7974. 28155 17 jn.

SE ofrece criada de mano, práctica en el trabajo y buenas referencias. Informan Monte 35, teléfono A-3518. 28159 17 jn

SE desea colocar una peninsular, para manejadora o criada de cuartos, tiene buenas referencias. Informan, teléfono U-4024. 28161 17 jn.

SE ofrece muchacha española, para criada de mano o comedor. M-8156. 28227—17 Jn.

SE desea colocar una joven española de criada de manos, o por horas, entiende de algo de cocina, no duerme en la colocación. Informan: Jesús María número 23, teléfono M-2136. 28193 17 jn

DESEA colocarse una joven peninsular de criada de mano o para cuartos, tiene referencias, informan Tel. U-2386, Marina. 28199 17 jn

PENINSULAR recien llegada, 25 años, formal y dispuesta a trabajar y aprender lo que no sabe, desea casa para cualquier trabajo, cualquier punto. 11 entre 10 y 12 No. 47. Vedado. 28138 17 jn.

JOVEN española desea colocarse de criada de manos o de cuartos, sabe coser y planchar. Teléfono A-8863. 28207 17 jn

---

10 CENTAVOS
DE 7 A. M. A 4 P. M.; Y DE 4 A 10 P. M.
15 CENTAVOS

SOLICITUDES DE TRABAJO: DIEZ CENTAVOS
DEPARTAMENTO DE ANUNCIOS CLASIFICADOS

10 CENTAVOS
DE 7 A. M. A 4 P. M.; Y DE 4 A 10 P. M.
15 CENTAVOS

M.E.C.D. 2016

CASAS DE GOMEZ MENA

LAS MAS MODERNAS LAS MAS BARATAS GRAN OPORTUNIDAD

Viviendas recién construídas, con entrada independiente, espléndida situación, a corta distancia de los tranvías, con calles anchas, debidamente asfaltadas, buen alumbrado, muy frescas, tienen sala, dos habitaciones, baño completo, con servicio sanitario inmejorable, cocina y dos patios, escalera de mármol, timbre eléctrico, todo por el ínfimo precio de

$32.00

MENSUALES

No deje de visitarlas, están situadas en el grupo de casas formado por las calles de Plasencia, Pajarito, Desagüe y Peñalver, a una cuadra de Infanta y tres de Carlos III.

DOS meses en fondo o fiador. Informa el encargado del grupo o Llinás No. 54-A, esquina a Marques González. Teléfonos: U-4489 y U-2925.

E 1197 Ind 22 my

SE OFRECEN

UNA señora española desea colocarse de criada de mano, sabe cocinar, sabe coser y cortar y no le importa trabajar si pagan buen sueldo y es corta familia. Informan Maloja 55. Pregunten a la Habana, encargada. 27921 16 jn.

SE desea colocar una joven española para criada de manos o para cuartos; sabe coser un poco. Informan: Pasaje entre 6 y 7 Buenavista, Marianao. Tel. FO-2102. 27987 16 jn

DESEA colocarse una joven española de criada de mano, no le importa cocinar y limpiar si es corta familia. Informan: Tel. U-2386. 28198 17 jn

SE desea colocar una muchacha para criada de mano o manejadora en casa de moralidad y que sea corta familia. Informan Porvenir, 7 entre Compostela y Habana. 28162 17 jn.

DESEA colocarse joven española para criada de manos o manejadora, sabe lavar y planchar ropa fina, tiene referencias. Informan: Monserrate 27. Tel. M-5422. 28228 17 jn

DESEA colocarse una joven española de criada de manos o manejadora, tiene quien responda por ella, calle 12 entre 11 y 13, Reparto Almendares, teléfono FO-1392. 28232 17 jn

SE ofrece una joven española buen carácter para criada de manos. Lo mismo para cuartos o comedor, es muy trabajadora y buenas referencias. Teléfono M-3229. 28222 17 jn

DESEA colocarse una joven española para criada de mano o de cuarto, tiene referencias, teléfono U-2221. Principe número 3. 28150 17 jn.

JOVEN española, acostumbrada al servicio de buenas casas, desea colocarse en casa de buena familia. Tiene muy buenas recomendaciones y no le importa ir a viajar. Informan en el teléfono F-5469. 28174—17 Jn.

MANEJADORA muy práctica y fina, sabe coser. Referencias de todas las casas donde ha trabajado. No tiene novio ni nadie que la visite; prefiere fuera de la Habana. Teléfono I-5145, de 2 a 6 solamente. 28181—17 Jn.

SE desea colocar una señora mediana edad, de criada de manos, y otra más joven, de cocinera, siendo juntas no tienen inconveniente en ir para el campo. Tienen buenas referencias. Informan en el teléfono A-1516. 28195—17 Jn.

DESEA colocarse una joven española de criada de mano o manejadora. Tiene referencias. Informan teléfono U-4469, Rosa. 28200—17 Jn.

UNA joven española desea colocarse de criada de mano. Tiene buenas referencias. Lleva tiempo en el país. Informan: teléfono F-1570. 28209—17 Jn.

DESEA colocarse joven peninsular, de criada de mano para un matrimonio o corta familia, sabe un poco de cocina, tiene referencias, prefiere dormir en su casa. Corrales No. 17. M-4887. 28070 17 jn.

SE desea colocar una muchacha peninsular, de criada de mano, lo mismo fuera cuarto o costura, tiene quien la recomiende. Informan I-1658. 28125 17 jn.

DESEA colocarse una muchacha del país, de criada de mano o manejadora, prefiere en la Habana. Tel. I-6969. 28149 17 jn.

UNA joven española desea colocarse de criada de manos o cuartos, es práctica y tiene recomendación. Informan: Teléfono I-1045. 28238 17 jn

SE desea colocar una muchacha española de criada de mano. Lleva tiempo en el país. No importa dormir fuera. Sabe cumplir con su deber. Informa: teléfono U-4085, Aramburo y Animas, bodega. 28217—17 Jn.

SE desea colocar una joven española, para criada de manos o de habitaciones, entiende algo de costura. I-2485. 28078 17 jn.

DESEA colocarse una joven inglesa, para manejadora o cocinera, no tiene pretensiones con buenas referencias. Informan calle L, 119 Vedado. Teléfono F-1445. Mc Phoocner. 28082 17 jn.

SE OFRECEN

SE desea colocar una joven peninsular de criada de mano o para cuartos o para cocinar y limpiar. Lleva tiempo en el país. Tiene referencias. Informan: Carmen 21, teléfono M-4874. 27975—16 Jn.

DESEA colocarse una muchacha española, en casa de moralidad, para un matrimonio. Entiende de cocina y es trabajadora. Tiene quien la recomiende. Teléfono U-5225. 27977—16 Jn.

SE desea colocar una muchacha española, de criada de manos o manejadora, entiende de cocina, calle Real No. 42, Puentes Grandes. Teléfono I-2545. 28087 17 jn.

UNA muchacha inglesa fina, desea colocarse de nurse, manejadora o institutriz, sabe coser, le gusta viajar, tiene buenas referencias. Llamen al teléfono A-4110. Pregunten por Hilda. 27920 16 jn.

SEÑORA española de mediana edad se ofrece para sirvienta o manejar niños. Avisos al F-3117. 28014—16 Jn.

UNA joven española desea colocarse en casa de moralidad, sabe cumplir con su deber para informes San Leonardo número 20, Jesús del Monte entre San Benigno y San Indalecio. Preguntar por Milagros. Teléfono I-7528. 27893 16 jn.

SE desea colocar una joven española de criada de manos o de cuartos o para todo menos de cocina, tiene referencias, la última casa estuve 4 años. Informan Teléfono F.O.-1710 o calle 3 entre 14 y 16, Reparto Almendares. 27880 18 jn.

SE desean colocar dos jóvenes españolas para criadas de mano o manejadoras, tienen referencias. U-3562. 27899 16 jn.

SE desea colocar una muchacha peninsular para criada de mano o de cuartos, tiene quien la recomiende, en Villegas 93. Informan Teléfono F-4982. 27913 18 jn.

DESEAN colocarse dos jóvenes españolas de criadas de mano, manejadoras o de cuartos, prefiriendo trabajar las dos en una misma casa. Entienden algo de cocina, tiene referencias e informan en el Tel. F-4702. 27926 16 jn.

SE desean colocar dos hermanas españolas, jóvenes; una de manejadora o criada de mano y la otra de criada de cuartos y sabe algo de costura y lleva tiempo en el país y tienen buenas recomendaciones. Desean casa de moralidad. Amistad esquina a Monte, altos del Café Marte y Belona. 27972—16 Jn.

SE ofrece una criada española de buena presencia, sabe coser y servir a comedor. Tiene referencias de buenas casas. M-7122. 28005 16 jn

UNA española desea colocarse de criada de mano o por horas, se puede ver en Concordia 183-A, altos, entre Hospital y Espada. Tel. U-2581. 27935 16 jn.

CALLE A y 27 número 330. An english speaking girl desirs position as cook, sewing, or general in an english speaking family can furnish references. 27883 17 jn.

UNA española desea colocarse en casa de corta familia, sabe trabajar y entiende un poco de cocina. Informan Teléfono M-4467 ó Acosta 52. 27931 16 jn.

SE ofrece una joven española para criada de mano o manejadora, no tiene inconveniente en ir al interior. Informes teléfono F-1048. 27956 17 jn

JOVEN española desea colocarse de manejadora o de cuartos, sabe bien su obligación y tiene referencias. Informan: Tel. U-2386, Angela. 27967 16 jn

DESEAN colocarse dos criadas peninsulares, una criada de manos o manejadora y otra cocinar y limpiar bien; buenas referencias. San Ignacio 96, altos. 27971 16 jn

PARA criada de manos se ofrece una joven española, sabe trabajar y tiene referencias. Informes: Tel. A-5394. San Pedro núm. 6 "La Perla". 27973 16 jn

SE desea colocar una joven española de criada de mano, cuartos, comedor. Sabe cumplir con su obligación. Con referencias. Informan: teléfono U-2656. 28023—16 Jn.

SE desean colocar dos muchachas españolas de criadas de mano o manejadoras. Tienen recomendaciones. Desean casa de moralidad. Llamen al teléfono número F-1374. 27930—16 Jn.

(28)—Criadas de Habitaciones y Coser

SE ofrece una muchacha española de buena presencia para criada de cuartos o costurera sabe coser muy bien y cortar. M-7122. 28114 19 jn.

SE ofrece una señora joven para limpiar o cocinar, por las mañanas. Cuba 119. 28139 17 jn.

SE desea colocar muchacha española, para limpiar si es corta familia, lo mismo alluda a la cocina, desea casa de moralidad. Egido 63, informan. 28151 17 jn.

JOVEN española, fina, desea colocarse para criada de cuarto o manejadora. Sabe algo de coser. Para informes llamen al teléfono F-2231. 28160—17 Jn.

ESPAÑOLA mediana edad, se ofrece para limpiar habitaciones, sabe coser, muy buenas referencias, no menos de 30 pesos. Tel. I-5145, después de las 2. 28180 17 jn

DESEA colocarse una muchacha peninsular para cuarto, sabe coser bien, tiene buenas referencias. Informan en Paula núm. 35. A-8296. 28191 17 jn

DOS muchachas españolas desean colocarse para cuartos, entienden de costura y bordar, tienen recomendaciones, salen al extranjero. Calle 17 entre A y Paseo, Tel. F-3616. 28206 17 jn

DESEA colocarse joven española para limpiar y no le importa ayudar a la cocina, para corta familia. Tl. A-6639, Oficios 50. 28218 17 jn

SE desea colocar muchacha, para criada de cuartos o comedor, tiene referencias. Tel. F-4177. 28067 18 jn.

SE desea colocar una muchacha, para cuartos, tiene tiempo en el país y tiene recomendaciones. Informan en la Calle 18, 43 entre Calzada y Wilson, Vedado. 28038 17 jn.

SE desea colocar una española para limpiar por horas o cocinar y limpiar a corta familia, no duerme en la colocación. F-4965. 27938 16 jn.

SE desea colocar una joven española para criada de cuarto y en la misma una de comedor, tiene buenas referencias, lleva tiempo en el país. Informan: Virtudes 96. 27958 16 jn

DESEA colocarse una muchacha española para cuartos o manejadora, tiene referencias, no le importa ir al extranjero. Informan U-2416, Príncipe esquina a Hornos. 27912 16 jn.

SE desea colocar una joven para coser, no le importa limpiar una o dos habitaciones. Informan calle 11 entre 10 y 12, Vedado. S-3504 16 jn.

SE desea colocar una joven española de criada de cuartos o comedor. Sabe su obligación y tiene referencia. 15 y 10, teléfono F-4348. 27957—16 Jn.

SE OFRECEN

JOVEN peninsular desea colocarse para criada de cuartos o comedor o manejadora de un niño menor de cuatro años. Es formal cumplidora y tiene referencias. Informan: calle 25 entre 10 y 12, entrada. Pregunten por Eladio. Teléfono F-1993. 27983—16 Jn.

DESEA colocarse una joven española en casa de moralidad, para limpieza de cuartos y costura, práctica en el país. Informan en Zanja 97, bajos. 27982—17 Jn.

SE coloca joven española mediana edad, buena presencia, para criada de cuartos, criada de manos o de comedor. Entiende algo de cocina. Informan: Angeles 13, tercer piso. 27999—16 Jn.

(29)—Criados de mano

JOVEN español, desea colocarse de criado de mano u oficina, lleva tiempo en el país es fino y tiene recomendaciones, prefiere repartos. Tel. A-2942. 28132 17 jn.

DESEA colocarse un joven español, en casa particular, tiene quien lo garantice, pregunten por Díaz, de 10 a 1 en 25 y G. Tel. F-4097. 28158 17 jn.

SE ofrece un criado de mano, con buenas referencias sabe servir mesa y es fino. Informan Teléfono A-3318, pregunten por José. 28153 17 jn.

SE desea colocar un joven español de criado, es formal y trabajador y tiene buenas referencias. Vedado F y 25, Teléfono F-1930. 28226 17 jn

SE desea colocar un buen criado de manos, tiene referencias y sabe cumplir con su obligación, teléfono F-3322. Pregunten por Luis López. 28230 17 jn

DESEA colocarse joven español para criado o camarero. Sabe servir la mesa; referencias. No tiene pretensiones Teléfono F-3517. 28236—17 Jn.

JOVEN español desea colocarse para criado de manos en casa particular, tiene buenas referencias de las casas conocidas en donde trabajó y es práctico y honrado. Llame al teléfono X-1012. 27988 16 jn

SE sedea coolcar un peninsular de mediana edad para portero o limpieza de oficina, tiene buenas referencias. M-3017. S-3501 16 jn.

SE ofrece un joven con buenas referencias y sin pretensiones, para criado, portero. Entiende de jardín. Informarán teléfono A-3090. Pregunten por Ramón. 27998—16 Jn.

SE ofrece un joven español para criado de manos, sabe trabajar. Sabe algo de cocina; es formal y de toda confianza y tiene quien lo recomiende. Teléfono número A-6637. 28028—16 Jn.

SE desea colocar un joven español de criado de mano para limpieza de una casa, no le importa salir a la calle y desea casa de moralidad para más informes Vedado, calle Baños y 25. núm. 250. 27879 16 jn.

COMPETENTE criado de mano, muy serio y fino se ofrece para sirviente con muy buenas recomendaciones. Informan Tel. I-2772. 27919 16 jn.

SE ofrece buen criado, acostumbrado a trabajar en casa fina, tiene muy buenas referencias y módicas pretensiones. Tel. F-2806. S-3532 16 jn.

(30)—Cocineras

OFRECESE cocinera española. Sueldo 40 pesos. Santa María y Gravina, Reparto Aldecoa, teléfono I-5888. 28282 18 jn.

SE desea colocar una señora de cocinera o limpieza por horas; tiene referencias. Teléfonos M-5228 y A-8074. 28277 18 jn.

SE ofrece una cocinera; cocina española y toda clase de platos; sabe repostería; es de mediana edad; tiene buenas referencias y desea casa de moralidad. Telf. F. O. 1451. 28253 18 jn.

SE desea colocar una señora de mediana edad para cocinera y ayudar a la limpieza de un matrimonio, que sea de moralidad. Informan: Oficios número 72. Vicenta García. 28178—17 Jn.

DESEA colocarse una española de cocinera; sabe cocinar a la Española y Criolla; tiene referencias. Informan teléfono I-3906. 28099—17 Jn.

DESEA colocarse joven española para cocina y limpiar. Sabe su obligación. Teléfono U-5354. 28219—17 Jn.

DESEA colocarse una señora española de mediana edad para cocinar, cocina de todo, española y a la criolla, no duerme en la colocación, no se coloca por 20 pesos. Sitios 150, M-1441. 28168 17 jn

UNA señora española desea colocarse de cocinera, sabe su obligación. Teléfono A-6348, de 9 a 5. 28179 17 jn

SE desea colocar una muchacha para cocinar. Tiene buenas referencias. Es española. Teléfono M-4467. 28233 17 jn

SE desea colocar una cocinera del país, no le importa dormir en la colocación, tiene buenas referencias. Calle Calzada, entre J y K, altos. No sale del Vedado. 28188 17 jn

SE desea colocar una cocinera repostera, peninsular, para mas informes teléfono FO-1788. 28144 17 jn.

DESEA colocarse una cocinera española, cocina a la criolla y española, no le importa ayudar a la limpieza, en casa particular o comercio. Informan Cuba 24. Habitación letra R. 28043 17 jn.

UNA señora española, desea colocarse para cocinar, es persona formal. San Miguel 53. Tel. A-4276. 28143-45 20 jn.

UNA cocinera española, cocina española y criolla, puede ayudar a los quehaceres y dormir en la colocación. Tiene quien la recomiende, Suárez 21. 28133 17 jn.

SE ofrece una superior cocinera de color, ha servido en muy buenas casas y tiene referencias. No duerme en la colocación. M-7122. 28115 17 jn.

SE desea colocar una joven de cocinera española, para casa particular o establecimiento. Y para un matrimonio solo puede hacer la limpieza; que sea casa de moralidad. Informan: teléfono I-7576 y U-2721. 28214—16 jn.

DESEA colocarse joven de color, de cocinera, hace plaza si lo desean, es limpia. Informan Calle 6 No. 5. Vedado. 29105 17 jn.

DESEA colocarse una señora de mediana edad, de color, para cocinar y hace plaza, también por hora. Tel. M-3862. 28102 17 jn.

SE desea colocar de cocinera una joven que sabe cumplir con su obligación, con buenas referencias. Llame al teléfono A-3335. 27995 16 jn

SE OFRECEN

DESEA colocarse una joven de color, de cocinera, es repostera, para matrimonio solo duerme fuera. Tel. U-3192. 28033 17 jn.

SE desea colocar una señora de mediana edad, para cocinar y limpiar, a matrimonio o para criada de mano, San Lázaro 281, altos. Tel U-3562. 28051 17 jn.

SE desea colocar una cocinera, de mediana edad, prefiere hombres solos. Informan, Reparto Santos Suárez, Flores 62, esquina a San Leonardo. 28044 19 jn.

ESPAÑOLA de mediana edad desea colocarse para cocinar, no sabe repostería si es matrimonio solo, cocina y limpia, es decente, los domingos duerme en su casa, entiende de costura. Informan Teléfono F-4091. 27928 17 jn.

UNA joven española, desea colocarse solo para cocinar, sabe hacer dulces y tiene quien la recomiende. Informan teléfono M-9090. 28057 17 jn.

DESEA colocarse una joven española para cocinar y limpiar o para criada de mano. Tiene referencias. Informan: teléfono M-1061. 27820 16 jn.

DESEA colocarse una general cocinera y repostera, no se ocupa mas que de su oficio, no duerme en la colocación. Calle I. No. 195, entre 21 y 19. Teléfono F-2568. 28060 17 jn.

SE desea colocar una joven de color para cocinar, no le importa hacer plaza y tiene recomendaciones. Tel. M-4467. 27907 16 jn.

DESEA colocarse una española de mediana edad para cocinar y ayudar un poco a la limpieza, sino es mucha, cocina a la francesa y criolla y española, tiene buenas referencias y duerme en la colocación. Informan teléfono A-3318. 27947 16 jn.

SE ofrece una buena cocinera peninsular, sabe cumplir con su obligación; no duerme en la colocación. Informan: Zulueta 22, teléfono M-1529. 27959—16 Jn.

DESEA colocarse muchacha española para cocinar y limpiar a un matrimonio con corta familia; es formal y trabajadora, con referencias. Llame al teléfono F-7280. 27702-49-17 Jn.

SE desea colocar una peninsular para cocinar, sabe trabajar, para dormir fuera. Tel. A-2968. 27850 15 jn

A LAS cocineras. Se alquila una cocina grande y una habitación en Amistad 96, altos. 27847 17 jn

PIANO STEINWAY, tipo pianola, tiene un año, pero no ha sido usado; se da barato. Facilidades de pago. San Rafael 141, casi esquina a Oquendo. S 3510 19 jn.

COCINERA, desea colocarse para la cocina, sola. sabe hacer dulces. Duerme en la colocación. Informan tel. U-4669. 27966—16 Jn.

SE desea colocar una joven española para cocinar. Lleva tiempo en el país: sabe cumplir con su obligación. Desea casa de moralidad. Maloja 204. 27984—16 Jn.

SE desea colocar una señora de mediana edad, de cocinera; duerme en la colocación y ayuda a los quehaceres de la casa. Es muy limpia y no tiene familia. Lamparilla 84. La encargada da razón. 28020—16 Jn.

DESEA colocarse una buena cocinera peninsular de mediana edad, guisa a la criolla y a la española, hace dulces, no duerme en la colocación. Informan teléfono A-8989. 27934 16 jn.

UNA americana de color, superior cocinera repostera, desea colocarse con familia de gusto exquisito, se somete a prueba, solamente responde por su trabajo, tiene referencias, no duerme en la colocación. Calle 3a. número 51, cuarto número 11 entre A y B. Teléfono F-2518, Vedado. 27911 17 jn.

SE desea colocar una joven española de cocinera o criada de mano. Informan Sol 8. Tel. A-8082. 27904 16 jn.

SE desea colocar una española para cocinar y ayudar a la limpieza, en la misma una muchacha para limpiar. Informan X-2082. 27894 16 jn.

SE desea colocar una cocinera de mediana edad española, tiene buenas referencias, sabe cocinar a la española y a la criolla, sabe de repostería. Informan calle 4 entre 15 y 17, Reparto Almendares, solar de la viuda de Campos. 27886 16 jn.

SE desea colocar una señora inglés para hacer corta limpieza y cocinar en casa de corta familia. Ricla 42, habitación número 2. 27917 16 jn.

(31)—Cocineros

COCINERO en general sin pretensiones, desea colocarse en comercio o particular; lo mismo acepta como segundo. Teléfono A-6923. Constante. 28249 18 jn

COCINERO español, con buenas referencias se ofrece a casa de comercio, fonda o restaurant. Informa: Rufino García, Someruelos número 3, teléfono número M-5606. 28176—17 Jn.

COCINERO desea colocarse en casa particular y huéspedes, muy práctico en esas casas y restaurant, es competente en su oficio. Va al campo si es restaurant. Repostero con referencias. Informes: M-1027, Morro 28, Antonio. 28196 17 jn

SE ofrece un cocinero del país, blanco, de mediana edad a casa particulares o para ir al campo, sin grandes pretensiones, es hombre solo. Informan: Merced 9 altos, entre Oficios y San Ignacio. Pregunten por Salvador. 28213 17 jn

COCINERO repostero desea colocarse. Trabajó con las mejores familias y sabe complacer los gustos más exigentes. Buena recomendación. Teléfono M-9415. "Cave-man Bar", Bernaza y Teniente Rey. 28239—17 Jn.

JOVEN chino, cocinero repostero, desea colocarse en casa particular, cocina a la criolla, española y francesa informan Campanario, esquina Maloja, en la bodega. Teléfono A-4512. 28098 17 jn.

SE ofrece un buen maestro cocinero a las casas particulares o del comercio o para ir al campo. Siendo competente en su oficio maneja bien la repostería, para informes: Alambique núm. 41, altos. L. Velasco. 27986 16 jn

COCINERO joven español se ofrece para casa particular. Sabe las tres cocinas, principalmente la Francesa. Práctico en repostería y pastelería. Es hombre solo. Limpio en la cocina. Informan A-3090: preguntar por Juan. Tiene buenas referencias donde ha trabajado. Amboages. 27964—16 Jn.

DESEA colocarse buen cocinero y repostero, sabe toda clase de comidas, es par do de mediana edad. Informan: Máximo Gómez 379-A. Teléfono A-4916, bodega. 28012—16 Jn.

SE ofrece un cocinero americano o portero de mediana edad. Sabe hacer de todo. Informan Santa Brígida 22, Marianao. Teléfono FO-7306. S-3529—24 Jn.

SE OFRECEN

UN buen cocinero y repostero ofrece a un servicio especial para casas que deseen tener un buen cocinero, plan europeo, es hombre solo, trabaja en todas las casas que deseen este servicio. Teléfono A-1861. 28019 16 jn

SE ofrece un buen cocinero repostero, español, para casa particular o de comercio. Cocina Criolla, Española y Francesa; pastelería y helados. Es hombre solo. Pregunten por Antonio. Sale al campo. Teléfono A-7796. 27981—16 Jn.

UN cocinero asiático desea colocarse en casa particular; cocina a la criolla, española y francesa; es repostero, sabe cumplir con su obligación; y es persona limpia. Informan Rafael Wong, teléfono M-1731. 27729. 17 Ju.

SE ofrece un cocinero asiático para casa particular u hotel o para el campo; sabe de repostería. Informan Zanja 47, teléfono M-6429, pregunte por Juan Wong. 27166 17 jn.

(33)—Chauffeurs

DESEA colocarse un chauffeur español en casa particular o comercio; sabe manejar toda clase de máquinas y tiene buenas referencias. Villegas 4, teléfono

UN chauffeur español desea colocarse en casa particular o comercio; sabe manejar toda clase de máquinas; lleva cinco años en el país y once de chauffeur; tiene título de España y de Cuba. Buenas referencias e informan A y 17, garage, teléfono A-2054. 28265 18 jn

CHAUFFEUR español, con 7 años de experiencia y buenas referencias, se ofrece para casa particular. Entiende de mecánica y sabe cumplir con su obligación. Informan al teléfono M-9656. 28225—17 Jn.

JOVEN español, de Gijón, desea colocarse de chofer en casa particular o de comercio, 12 años de práctica. Si no es casa formal y buena familia no se molesten. Teléfono M-9247. 28134—17 Jn.

SE desea colocar un choffer en casa particular o de comercio, tiene referencia de la casa donde ha trabajado y maneja cualquier máquina. Informan en el teléfono A-4978. 28090 17 jn.

SE ofrece chauffeur blanco, con buenas referencias y más de ocho años de experiencia, siendo garantizado por las agencias del Packard y Cadillac. Para informes Tel. A-6134. 27891 16 jn.

SE desea colocar una joven española de criandera, abundante leche y certificado de Sanidad, tres meses ha dado a luz y se puede ver la niña. Ayesterán 20, Finca Las Mercedes. Tel. U-2117. 27927 19 jn.

SE desea colocar una señora peninsular para criandera. Tiene certificado de Sanidad y también su niño. Informes en Sitios número 9. 27985—16 Jn.

CHAUFFER titulado de Marianao, carpintero, pintor, rotulador, albañil se ofrece, Pérez 12, entre Concha y Juana Alonso, Luyanó, no repara en sueldo. Antonio Fernández. 26244 3 jl.

SE desea colocar un chauffeur en casa particular con varios años de práctica y buenas referencias. Llame al teléfono A-9839. Al señor Jos; Rojas. 26720 16 jn.

SE desea colocar un chauffeur en casa particular o de comercio, maneja cualquier clase de máquina y tiene referencias de las casas de donde ha trabajado. Informan en el teléfono F-5263. 27386 19 jn.

SE ofrece un chauffeur para casa particular o de comercio; es persona seria y cumplidora. Tiene buenas recomendaciones. Teléfono M-1688. 27800—16 Jn.

(34)—Tenedores de libros y Oficinistas y Empleados de Oficinas

SE ofrece joven tenedor de libros, sabe mecanografía, inglés y con conocimientos generales en asuntos de oficina. Teléfono FO-1392. U H-28135 17 jn.

TENEDOR de libros, con mucha práctica e inmejorables referencias se ofrece para llevar su contabilidad por horas. Precio módico. Informan: Teléfono A-3786. U H-28048 21 jn.

JOVEN mecanógrafo, conocimientos de contabilidad, actualmente trabajando, desea cambiar de casa. Inmejorables referencias. Informan Orbay y Cerrato. Teléfono U-3161. Preguntar por José Silva. 28049 17 jn.

TENEDOR de libros. Llevo contabilidades por horas. J. Fariñas. Tel. U-1479. 28104 17 jn.

TAQUIGRAFO en español, dominando correctamente idioma, y con conocimientos generales de oficina, se solicita. Excelente oportunidad. Solicitudes por escrito, dando referencias e indicando pretensiones a AUDITOR, Apartado 305. 27908 16 jn.

TENEDOR de libros muy competente y con muchos años de práctica se hace cargo de toda clase de contabilidades, balances, cálculo de facturas extranjeras etc., económicamente. Referencias inmejorables. Teléfono M-1945. 26704 8 jl.

JOVEN de conocimientos cosmopolitas, sabiendo francés, ofrécese para secretario particular. Trabajó con diplomáticos. Presenta refrerencias. Sólida experiencia. Sr. Cid, Teniente Rey 38 Apartado 1770. Habana. 26050 2 jl.

TENEDOR de libros y corresponsal inglés, español, con mucha práctica e inmejorables referencias, se hace cargo de contabilidades y correspondencias por horas. Economía y buen servicio. Informan Lamparilla 59. Tel. A-8058. 26913 22 jn.

SE desea colocar un joven mecanógrafo, de ayudante de oficina o casa de comercio, sin pretenciones, se responde a honradez. Informan Santa Catalina 18, Cerro. Ramos Figueroa. Teléfono M-3365. S 3514 23 jn.

SEÑORITA mecanógrafa con buena letra y ortografía y alguna contabilidad desea encontrar empleo en una casa seria. Da buenas referencias, no tiene pretensiones. Tel. I-2906. 27877 17 jn.

EXPERTO tenedor de libros profesor de academia y trabajando en otras casas se ofrece para llevar su contabilidad por reducida cuota mensual. Teléfono M-8446. 26981 17 jn

(35)—Varios

UN español de 31 años de edad y lleva siete en el país, desea colocarse de portero, encargado de casa o para una finca del campo; sabe trabajar de albañil, pinturas, tuberías de agua y varias cosas de carpintería. Para más informes, teléfono M-3631. 28262 28 jn A-2054. 28266 18 jn

CORTADOR sastre, sin pretenciones, solicita empleo, buenas garantías. Informan. Tel. M-6422. 28039-40 22 jn

SE OFRECEN

UN matrimonio sin niños, peninsulares, de 35 y 40 años, se ofrecen para colocarse; lo mismo para la ciudad que para el campo; entienden toda clase de trabajos y dan buenas referencias. Dirección: Mercaderes 39, altos. 28273 18 jn

SE ofrece una lavandera peninsular para lavar ropa en su casa. Se dan referencias; avisar al teléfono F. O. 1159. 28254 18 jn.

UN muchacho desea colocarse de mensajero o cosa análoga. Calle 22 núm. 8, esquina a 11, Vedado, teléfono F-3727. 28257 18 jn.

SE desea colocar un joven español, de ayudante de jardinero, portero, elevador u otra ocupación análoga. Tiene referencias. Informan Tel. M-4846. Aguiar 27. Pregunten por Jesús Paz. 28128 17 jn.

DESEA colocarse una señora del campo, para servir un matrimonio solo, o de manejadora. Informa: teléfono U-1384. 28173—17 Jn.

UNA muchacha española desea colocarse para el comedor o habitaciones. sabe coser algo, es muy seria y formal. Teléfono FO-1070. 28189—17 Jn.

MATRIMONIO con una niña; él español, práctico en comercio y carpeta, acepta plaza de sereno o portero. Ella, inglesa de color claro, sabe cocinar, lavar y planchar ropa fina. habla correcto castellano. Preguntar por Joaquín, tel. M-3695. 28235—17 Jn.

A los comisionistas del giro de víveres se ofrece persona relacionada con el giro de víveres al por menor para la venta de artículos en comisión; dirigirse a J. Mata, San Lázaro 84. 28061 19 jn.

UNA señora joven, graduada de Maestra, con un buen trato social y moral, se ofrece como para acompañar señoras o señoritas, o manejadora, institutriz de niños, hacer y coser ropas finas por su estudio de corte, no pretende gran sueldo, pero si una casa de un trato fino. Está acostumbrada a viajar por el extranjero. María Josefa Cuba, 69 Dto. No. 4, Habana. 28068 17 jn.

SE ofrece una señora española de 43 años de edad para ir al campo o New York, como dama de compañía. 15 meses con la familia de Rionda teléfono M-3281. 28058 18 jn.

DESEA trabajo un panadero y dulcero. Garantiza su trabajo. Ha sido jefe en dos o tres casas. Habla inglés y español. Línea 131, entre 16 y 18. Preguntar por Eduardo. 28088 20 jn.

UN pardo de mediana edad, desea encontrar casa u oficina donde ir todos los días o como mejor convenga a hacer dos o tres horas de limpieza, tiene buena referencias, vive en la Habana. Informa FO-1303. 28033 17 jn.

OPERARIO de albañil y pintor ofrece su servicio a casa particular o casa de comercio; es muy trabajador y está listo para hacerse útil en todos quehaceres donde se necesiten sus servicios en la casa y con las grandes ventajas de que domina el idioma inglés y no tiene pretensiones ningunas: el que esté interesado se puede dirigir a Tomás Diez, por el teléfono F-1445. 28083 17 jn.

SE desea colocar un español de 27 años de edad de sereno, portero, o criado de mano. Informan fonda Las Brisas, Calzada de Concha, Tel. I-2587. 28075 20 jn.

A Coloused american pastry cook seek position with Cuban or american family as cook farnish very good refrence also very good Cuban cook call Calle II número 29-A altos esquina 6, Vedado, for $20 dont call. 27901 16 jn.

SE desea colocar un joven para secador o fregador de un garage. Tel. M-6116. 27924 16 jn.

A colored girl seek position with Cuban or American family as maid or nurse very good appearance furnish testimonials call Buenavista Avenida Primera entre 4 y 5. Tel. F.O.-1245, gladista. 27902 16 jn.

AN english speaking woman seek position with american or Cuban families to do general or half day work can do anyshing have referecies Calle 16 número 169 entre 19 y 17, Vedado, room 4. 27882 17 jn.

SE desea colocar un español de 33 años de edad, lleva siete años en el país y desea colocarse de portero casa particular o encargado de casas, o de otro trabajo cualquiera, sabe trabajar albañilería, calle Aguiar número 42. Tel. A-5477. 27941 16 jn.

SE desea colocar un español de 30 años en casa particular para cualquier trabajo, sabe carpintería. Llamen al teléfono A-5477, calle Aguiar número 42. 27940 16 jn.

UNA Sra. decente y cariñosa se ofrece para cuidar en su casa un niño o niña. Aguiar núm. 11, pregunten por la encargada. 27990 16 jn

JOVEN con experiencia comercial desea encontrar plaza de agente, para vender jabón Castilla en pastillas, marca "Le Chien". Informen a cualquier hora del día al M-1395. 27932—16 Jn.

GRAN ooortunidad, enseño a fabricar jabones finos de tocador, procedimiento sencillo, pastillas de 100 gramos dando costo un poco más de un centavo. Rafael Gutiérrez, Oficios 32. 27962—18 Jn.

SE ofrece un muchacho de 15 años para oficina o casa de comercio, sin pretensiones. Informan: teléfono M-4152. S-3508—16 Jn.

SE ofrece joven española para acompañar familia a España, está acostumbrada a viajar, le gustan los niños, es fina y sabe su obligación. Informes: Reina 105 altos. 28027 16 jn

DESEA colocarse un joven español por horas, sin pretensiones. Inquisidor 37 altos, cuarto número 32. 27896 16 jn.

UNA señora solicita una corta familia o señora sola, para acompañarla y coser algo, con un sueldo de diez pesos. Informan en A-4755. 27637 16 jn

OFRECESE matrimonio español acaban de llegar, de 33 años, muy serios y formales, competentes en el servicio de buenas casas, él como sirviente, portero, mayordomo o encargado y ella buena manejadora, sirvienta de habitaciones, ateneder señora o señorita, estén o no enfermas, pues está acostumbrada a cuidar enfermos. Buena presencia y carácter, cumplidores de su deber, acostumbrados a estar mucho tiempo en una casa. Dan las mejores referencias de las buenas familias de esta ciudad para informes teléfono I-2772 o Luz 2, Víbora, también salen a punto de campo. 27918 16 jn.

UN joven japonés, desea colocarse de jardinero o criado de mano a casa particular es muy honrado y trabajador. Informan en el Teléfono I-6245. 26693 16 jn.

(H) COMPRA Y VENTA DE FINCAS

(36)—Urbanas

COMPRA Y VENTA DE CASAS TERRENOS Y FINCAS RUSTICAS

DINERO EN HIPOTECA

MENDOZA Y CA.
Corredores
Obispo 63. Habana.

Dirigirse al Sr. Cruz Muñoz
Teléfono M-6921.
Horas, de 10 a 12 a. m.

E 52 Ind 1 en

VENDO una casa una cuadra de la Calzada del Cerro y una y media del paradero, mide casi trescientos metros, tiene cinco cuartos en los altos, renta en un solo recibo cien pesos, precios $9.000. Informa Luis Iglesias, Cerro No. 466 de 8 a 12 m. 28129 17 jn.

SE vende o arrienda en la calzada de Infanta en la cuadra más comercial un local de 16x38 m2. propio para teatro o cualquiera otro comercio. Informan en Campanario 219, altos, de 12 a 3, A-9123. No se da corretaje. 28175 17 jn

DUEÑA directamente vende: edificio moderno de tres pisos en Escobar, renta rebajado $175 mensuales. Precio $21.000. Se deja gran cantidad en hipoteca si desean. Vda. Rodríguez, teléfono A-3013. 28245 17 jn

MODERNAS CASA A PLAZOS

En Almendares vendo casa de esquina con establecimiento dos plantas, $7.500. Renta 75 pesos, vendo bonita casa próxima al Sr. Conde Rivero con $1.500 y 70 mensuales, vendo otra de dos plantas en 9000, con $3.000 en mano trato por seis años, y vendo cuatro solares entre buenas residencias con frente al tranvía con el 10 por ciento de contado resto a plazos. Mas informes señor Dorado. Teléfono FO-1459. 28089 19 jn.

VENDO barrio de Estrada Palma, Jesús del Monte, casa de 10 por 40. Sala, jardín, portal, saleta, seis cuartos, $8.000. Tengo casita chica desde $3.000 en adelante, muchos terrenos. Informa señor González, calle Reyes y Pocito botica. Teléfono X-2151, de 1 a 4 p. m. 28192—17 Jn.

¿DESEA VENDER ALGUNA PROPIEDAD? LLAME AL U-5319

Si desea vender alguna propiedad en cualquier barrio de la Habana, llame al U-5319 o mande la nota a Belascoaín 34, a F. López, en la seguridad que realizará su operación rapidamente. 28121 26 jn.

CASAS DE 2.000, 2.500 Y 3.000 PESOS

vendo varias casas de este precio en Luyanó, Víbora y Cerro, de mampostería y azotea, modernas, veanme los que deseen comprar que realizan buen negocio. Teatro Wilson. Tel. U-5319 López.

CASAS Y ESQUINAS

vendo varias casas modernas en las mejores calles de la Habana a precios de $4.000 en adelante, es una oportunidad para que realicen un buen negocio. Teatro Wilson Tel. U-5319, López. 28157 20 jn.

CASA MODERNA $55.00

Vendo situada en la Loma de Chaple, de portal, sala, tres cuartos, baño intercalado completo, comedor al fondo y demás servicios. Dueño García. I-6774. S-5332 17 jn.

SE VENDE UNA CASA DE

460 metros a 80 pesos metro. En lo mejor de la calle Habana. Cualquiera vera que es una ganga. No quiero corredores ni palucheros. Señor López, Obispo 15 Casa de Cambio La República. 28201—19 Jn.

VENDO EN MONTE

Una casa antigua pero en buen estado, mide 242 metros y la doy a 75 pesos metro, que es un regalo. Informes en Monte 317. U. H. 28185—17 Jn.

VENDO o cambio casa moderna, dos plantas, situada dos cuadras Infanta, dando o aceptando diferencia en hipoteca o efectivo. Costó más de $15.000. Precio $10.500. No corredores. Aceptaría solar cerca tranvía con valor aproximado de cinco mil pesos en Ensanche Habana o Vedado, como parte de precio. Informes: M-6811. 28190—19 Jn.

GANGA. Se vende una casa en el reparto de Almendares, calle 14 entre D y E. Informan en la misma. 28062 22 jn.

MAGNIFICA

renta. Bien situada casa en esta ciudad, 2 plantas, mampostería y azotea mide 290 mts. Renta $248.00 precio $26.000 dejo la cantidad que desee en hipoteca. Produce más del 10 por ciento libre. Sr. A. Bernaza, Empedrado 30, bajos. A-2286. 28107 17 jn.

SE vende un teatro cerca de la Habana, con 200 lunetas de caoba, 100 preferencias, tertulia para 300 personas, buen negocio atendiéndolo, se puede adquirir con $1.000 dejando algo en hipoteca renta de alquiler $90 sin el teatro. Mas informes cine Niza, Prado 97. 28096 17 jn.

EN Marianao se vende una hermosa casa-quinta, a 8 pesos el metro, con casa y arboleda. Informan Concordia 18, Habana. 26717 16 jn.

EN EL CERRO

Una esquina de 15 de frente por 28 de fondo para fbricar con dos casas de mampostería, fabricación moderna, rentando todo 110 pesos. Su precio 12,500 pesos. Informan Santa Teresa 23. Tel. I-4370. 27943 22 jn.

FINCAS URBANAS

DINERO PARA EL CAMPO

Buenas inversiones

Vendo en la Habana casas, solares y grandes extensiones de terreno a precio de crisis. En el Vedado, casas, solares y parcelas pequeñas en los mejores lugares a precio razonable.

DINERO PARA HIPOTECA

en todas cantidades, Habana, Vedado Repartos y para el campo. O'Reilly 11. De 10 a 12 y de 4 a 6. Teléfono M-8282.

B. DEL CAÑAL

E 1397 3 d 14 jn.

EN EL CERRO

Una esquina, con 2 accesorias, de mampostería, acera de la brisa, mide 5 y medio de frente por 18 de fondo, renta 45 pesos. Precio de reajuste 5,200 pesos. Informan Santa Teresa 23. Tel. I-4370. 27944 22 jn.

VENDO en $300 dos habitaciones madera, piso mosaico, techo teja, cemento, cocina, servicios; y lo entregado a la compañía del terreno, a plazos. Informan: calle A número 5, Reparto Rosalía. (Luyanó). 27748. 16 Ju.

SE vende una casa mampostería y techos monolíticos, compuesta de jardín, portal, sala, comedor, dos grandes cuartos, baño intercalado y cocina, situada en el Reparto Porvenir, a dos cuadras de la Calzada de Arroyo Apolo. Su último precio $2,000. Informan M. Tudela, Habana 65, altos, de 9 a 12. Tel. A-2652. 27361 19 jn.

EN EL CERRO

En la calle de Esperanza una casa fabricación moderna con sala, saleta, dos cuartos, servicios sanitarios, 7.50 de frente por 18 de fondo en $4,500, es ganga, a una cuadra de la calle Salvador. Informan Santa Teresa 23. Tel. I-4370. 27945 22 jn.

SE vende un chalet fresco y ventilado de dos plantas, en la misma informan. Para verlo después de las 12 del día en adelante. Situado en la calle B núm. 281, casi esq. a 29. Por teléfono no se dan informes. S 3421 19 jn

EN Santos Suárez, se traspaca en 1,500 pesos, contrato de un solar con jardín, portal, 5 habitaciones, servicios y con terreno al fondo para 4 habitaciones más mide 10x50, informan en 17 y F, sastrería preguntar por el Sr. Valdés. 28076 17 jn.

SE vende barata la casa calle de Salud número 118, a una cuadra de Belascoaín, es de dos plantas y media, moderna, de mampostería y azotea. Para informes Sr. Ibarra, en Tejadillo número 11, de 1 a 4 p. m. 27843—16 Jn.

ANTES del veinte vendo casa 5950, Santa Emilia 92, frente tranvía. Portal, sala, saleta, tres cuartos, para verla de 3 a 6. Propietario Parraga 4 y medio. 28037 17 jn.

SE vende o se alquila una hermosa casa en el Reparto Almendares, en número 18 y B, frente a la línea de la Playa, a una cuadra de Montalvo. Tiene portal, sala, saleta, comedor, hall y cocina; tres cuartos y baño intercalado, más dos cuartos de criado y servicio; garage para dos máquinas más de 700 varas de jardín muy bien cuidado; es de esquina. Informan en la misma, teléfono FO-1579. Leandro Miguel. Y otra en 24 entre 21 y 23 Vedado. 27518—18 Jn.

SE vende una hermosa y bien situada casa moderna con todos los adelantos. Se puede ver de 8 a 12 a. m. calle 19 esquina O, frente al parque del Maine. Se dan facilidades para el pago. Precio 120 mil pesos. Aceptamos a cuenta solares y una casa de un piso con seis habitaciones, de esquina fraile, en el Vedado de O a Paseo. Dueño Puyans, F-5194. 27304 21 jn.

SE VENDE

En la Víbora a tres cuadras de la Calzada casa con portal, zaguán, recibidor, sala, cinco cuartos, dos cuartos de criados, patio y traspatio, Precio $12.500, teléfono X-1264. S-2987 23 jn.

(37)—Rústicas.

SE ARRIENDA CON CONTRATO O SE VENDE

la finca "San Matías" en el kilómetro 7 de la carretera adoquinada de la Habana a San Frncisco de Paula con muchos frutales, pozos, ríos y una excelente casa de vivienda de acero y concreto de dos plantas, muy lujosa, con capacidad para numerosa familia; es propia también para casa Club o Clínica profesional. Teléfono directo, luz eléctrica y todas comodidades. Comunicación fácil y frecuente por los tranvías de la Habana Central y guaguas cada 5 minutos. Informan teléfono F-2752. 27524 16 jn.

SE vende una bonita finca, con cerca de dos caballerías de buen terreno, con grandes palmares, arboledas y aguadas todo el año. Con gran casa de vivienda y dos mas para el personal. Ya los trabajos de la Carretera Central le pasan por su frente, que son cerca de 500 a la misma. Muy cerca de la ciudad. Informes: calle 4 número 4, Vedado. (No corredores ni intermediarios). 27784—20 Jn.

10 CENTAVOS DE 7 A. M. A 4 P. M.; Y DE 4 A 10 P. M. 15 CENTAVOS

SOLICITUDES DE TRABAJO: DIEZ CENTAVOS DEPARTAMENTO DE ANUNCIOS CLASIFICADOS

10 CENTAVOS DE 7 A. M. A 4 P. M.; Y DE 4 A 10 P. M. 15 CENTAVOS

FOLLETIN 9

SEIS DIAS

(SIX DAYS)

NOVELA ESCRITA EN INGLES POR
ELINOR GLYN

TRADUCIDA DIRECTAMENTE POR
ADOLFO JORDA

Esta novela se halla de venta en las librerías "La Moderna Poesía", Pi y Margall, 135, y "Cervantes", Avenida de Italia núm. 52.

(Continúa)

...o de pena oprimía su pecho al observar que Laline no estaba de buen humor.

No lo estaba, no podía estarlo, porque lo sucedido era demasiado reciente. ¡Qué hombre! Pero, ¿quién se había figurado Lamont que era ella? Repasó en su memoria todas las palabras que David pronunció, y tuvo que reconocer que no dijo ni una sola vez que tuviera una ocupación aplazable. Todo lo que había afirmado era que no podía prolongar el placer de estar con ella, sino una hora como máximo. Pero esto, ¿no era ya una insolencia, una impertinencia intolerable?

Después, la necesidad de ser justa la obligó a reconocer también que él no la persiguió ni una sola vez, durante todo el viaje, y que de cuanto sucedió ella era la principal culpable. El paseo por el puente le dieron, no porque él lo solicitara, sino porque ella lo propuso.

De tal modo trabajaba su cerebro, con todas estas ideas, que de repente sus mejillas se encendieron y sus ojos lanzaron llamas. Celestina exclamó:

—Pero, ¿qué es lo que le ocurre, señorita?

—No lo sé—contestó Laline. —Estoy de un humor endiablado. Mataría al comandante Lamont.

Celestina movió la cabeza, como manifestando que se hacía perfecto cargo de la situación.

—Es poco galante, ¿verdad?—dijo la fiel doncella.

—¿Poco galante? No lo es nada. Es brusco, insolente. Es de una insolencia intolerable, absolutamente intolerable. Te aseguro, Celestina, que nunca volveré a hablar con él.

—Eso me parece muy bien.

—¿Y por qué crees tú que no debo volver a hablar con el comandante?

—Porque no es dócil y manejable como la mayoría de los hombres que la cortejan. Ese es uno de los que no se dejarían dominar nunca. Por eso me parece que le conviene a usted, para evitarse contrariedades, no volver a hablar con él.

Laline cerró los puños.

—Lo peor del caso, mi buena Celestina, es que los hombres incapaces de dejarse dominar son los únicos que valen. Los demás no son dignos de que una se fije para nada en ellos. Nunca me ha gustado ninguno de los que me ha cortejado hasta ahora; a ninguno he dado jamas la menor esperanza y estoy ya harta de todos ellos.

Celestina dió su respuesta con un gesto. No desplegó los labios, pero estaba claro que hizo alusión a la inconsecuencia de las mujeres, las cuales quieren que el sol brille a media noche. Hallan a los hombres insolentes, cuando son enérgicos y dominadores, que es como a ellas les gustan, y si no son así, los consideran fastidiosos. ¿Qué quieren, pues?

—Sí; ya lo sé—exclamó Laline;—no soy razonable.

—¿Qué piensa usted hacer, señorita?; dígame, ¿qué piensa hacer?

Laline se apoyó en Celestina y con lágrimas en los ojos, dijo:

—Le amo: eso es todo cuanto puedo decirte.

—¡Bah! el amor es cosa pasajera. Haga usted que el suyo pase pronto, señorita.

—No; lo necesito.

—¡Qué desdicha!

—¿Crees que yo no podría ser feliz con él?

—Con él sería usted una esclava, nada más que una esclava. Es un hombre enérgico. Su boca está hecha más bien para el mandato que para los besos.

"¡ué su boca no está hecha para los besos!", pensó Laline suspirando emocionada con el súbito recuerdo. ¡Qué su boca no está hecha para los besos, cuando no hace más que media hora he recibido de él el beso más exquisito, más divino y delicioso que hubiera podido nunca imaginar!"

—Te equivocas, Celestina; su boca es capaz de dar besos divinos, embriagadores.

Los ojos de Celestina, desmesuradamente abiertos, preguntaron: "¿Ha comprobado acaso la señorita esa verdad?" Pero respetaba demasiado a su señorita para atreverse a formular esta pregunta con palabras.

Laline se cubrió el rostro con las manos. Después reaccionó, se acabó de vestir y pasó al camarote de su tía.

—He rogado a los Whitmore que nos acompañaran a cenar en esta última noche de nuestra permanencia a bordo—le dijo la buena señora;—y los Whitmore han aceptado, aunque ellos, a su vez, habían pensado en invitar al comandante Lamont. Podemos invitarle nosotros también, si quieres.

—¡De ninguna manera!—exclamó Laline.—Dejemos a ese salvaje solo en su mesa. Sería muy capaz de rechazar la invitación.

—Yo creía que te gustaba.

—Pero ahora me disgusta. Hoy he estado con él en el puente, después del te...

—Por eso Jaime no pudo encontrarte. ¡Si hubieras visto lo triste que estaba!

—¡Oh, a los hombres conviene hacerlos sufrir!—respondió Laline con rabia, retirándose a su camarote.

Mientras tanto, David Lamont fumaba tranquilamente un cigarro en el suyo.

La hora pasada con Laline, especialmente el término de ella, había sido delicioso. ¡Qué maravilla de muchacha! ¡Qué piel, qué ojos y qué boca! Y nada fría, ¡oh, no, nada fría! ¡Qué lástima que estuviese educada a la moderna!

Quizá si hubiese tenido una madre cariñosa y abnegada que se ocupara de ella y que la llevara a Europa para hacerla ver mundo, hubiera adquirido un mayor sentido de la realidad y un poco más de cordura; porque de tal modo estaba naturalmente bien dotada que, a pesar de no haber tenido quien se preocupase de formar su espíritu para nada, llegaba incluso a valer la pena de que más tarde, algún día, cuando él pudiera ocuparse de ello, se dedicase a estudiarla para ver si hallaba un fondo verdaderamente estimable en su carácter.

Pero esa maldita actitud de las americanas que se creen ser superiores a todos los hombres, y que no piensan sino en imponer la ley de sus caprichos a los que de algún modo se acercan a ellas, le disgustaba profundamente.

No experimentaba el menor remordimiento por lo que había hecho. Laline no era ninguna de esas muchachitas inocentes, delicadas flores campestres ignorantes del mundo e incapaces de defenderse. Por el contrario, podía pensar que había jugado una partida con un contrincante tan bien preparado para la lid como él.

Era cuestión de no volver a tener con ella ningún género de trato hasta que, pasados los dos meses durante los cuales tenía que consagrarse por completo y exclusivamente al cumplimiento del deber, pudiera él visitar a la señora de Greening y a su sobrina en Inglaterra. Necesitaba poner inmediatamente toda su atención en el trabajo. Se había asimilado ya perfectamente un código muy difícil, que le dieron en Washington, pero quedaban todavía dos o tres aspectos de la nación con la que iba a tratar, que convenía estudiar algo más a fondo.

Durante media hora estuvo leyendo bien arrellanado en el sofá; pero no podía impedir que su corazón latiera con más violencia siempre que de vez en cuando, el grato recuerdo de los dulces e incomparables labios de Laline volvía a su imaginación."

"Será preciso que me domine algo más", pensó.

Cuando entró en el comedor las Greening, Lumley y los Whitmore estaban todos sentados a la mesa de las primeras. Laline se sentaba siempre de frente a la mesa de él, aunque solía colocarse de perfil y sólo podía ver bien su rostro cuando volvía la cabeza. ¡Con cuánta atención la estuvo contemplando durante aquellos cinco días! No había línea o expresión de su rostro que no le fuera ya familiar.

Aquella noche Laline estaba indignada contra él, pero no pudo menos de mirarle con más atención que nunca. ¡Qué gracia natural había en todas sus actitudes! Su piel cetrina ¡qué lisa y fina era! Hasta la sombra azulada de su barba afeitada le producía agrado. ¡Pero qué irritante indiferencia la de él aquella noche! Para no ocuparse de ella lo más mínimo, tenía la atención puesta en un libro que leía entre bocado y bocado. Laline se sentía cada vez más nerviosa. Pero cuanto mayor era el despecho, mayor era también la atracción que sentía hacia aquel hombre que apenas parecía acordarse de que ella existía.

La señora Greening no era de las que suelen fijarse mucho en lo que suceda a su alrededor, y, a la hora de la comida, raramente le interesaba nada que no fuera lo relacionado con el menú, así es que no advirtió nada de particular aquella noche en su sobrina.

Jaime Lumley, por en contrario, perspicaz como pocos, principalmente con todo lo que se relacionaba a Leline, advirtió claramente que la mujer a quien él tanto amaba estaba distraída y preocupada, y esto le tenía apesadumbrado. Comprendía que el hecho de que durante una hora no se hubiese visto a David ni a Laline por la cubierta ni por los salones, seguramente estaba relacionado de algún modo con la nerviosidad y el mal humor de Laline. ¿Qué es lo que habría ocurrido entre los dos?

Indudablemente, será que David se portó con ella excesivamente duro y grosero, y ello la ofendió. Lo que él tenía que hacer era acentuar su amabilidad y estar con ella, a ser posible, más afectuoso de lo que solía, incluso aun en el caso de que ella, dejándose llevar de su nerviosidad y mal humor, estuviera con él poco comunicativa.

Para Jaime, el amor no era sino abnegación.

David terminó de comer antes que los de la mesa de Laline, y se retiró en seguida, con su libro, a un cómodo sillón del salón de fumar. Allí le vieron los demás, retraído y absorto en su lectura, retraído y absorto... de, después de haber cenado y de haber tomado café en la cubierta, fueron también a fumarse un pitillo.

¿No le volvería a dirigir la palabra aquella noche?

Laline estaba tan triste, el dolor la embargaba de tal modo que en su espíritu no había ya lugar para el resentimiento. Su corazón le pesaba como si fuera de plomo. Llegarían a Cherburgo muy de madrugada, y cogerían probablemente el primer tren que saliera para París. ¿Desembarcaría él con ellos, o continuaría hasta Southampton?

Torturábale la idea de que un

M.E.C.D. 2016

(I) COMPRA Y VENTA DE SOLARES YERMOS

PARCELITA

En la Calzada de Zapata entre Paseo y 2, acera de la sombra, se vende una parcelita a 16 pesos el metro, dando facilidades en la forma de pago. Informa su dueño en Habana 82, teléfono A-2474. 28313 21 jn.

REPARTO Almendares. Ganga. Se vende un solar 10 x 40 con dos cuartos 4 por 4, 21 metros de fosas con sus servicios. Informan Vedado, 11 esquina a F, teléfono F-2559. 28285 18 jn

VEDADO

En la calle 21, en la acera de la sombra, se venden parcelas de centro con 9.50 metros de frente por 30 de fondo. Se deja parte en hipoteca al 6 por ciento. Informan: Habana 82, teléfono A-2474. 28109 16 jn.

VEDADO

En la calle 6, próximo a 23, se vende una parcela de centro con una medida ideal de 14 metros de frente por 24 de fondos a $26 metro. Informan: Habana 82, teléfono A-2474. 28108 16 jn.

REPARTO Almendares, se vende un solar en la calle 9 y 18, 20 metros por 40, en la línea del tranvía de Marianao y a una cuadra del tranvía de la Playa. Informan: teléfono F-1862. 28084 4 jl.

TERRENOS EN EL VEDADO

Vendo varias parcelas de medida chica con toda facilidad de pago y muy baratas en la calle 19 y 22, lugar donde se está fabricando todo. Teatro Wilson, teléfono U-5319, López.

TERRENOS EN 23 VEDADO

Vendo varias parcelas en la calle 23 y 20 de buena medida, facilidades de pago y muy baratas, cerca donde se está fabricando la fábrica Partagás, no pierda esta oportunidad. Teatro Wilson. Teléfono U-5319 López. 28157 20 jn.

ATENCION. HORROROSA GANGA

VENDO 742 varas de terreno en la calle Miramar, a dos cuadras de la Línea, acera de sombra. Precio $2.50 vara. Urge venta. Informa: Teléfono F-3157. No corredores. 28211—16 Jn.

VENDO tres habitaciones que renta $22.00 frente por fabricar en $600, magnífico negocio en el Reparto Columbia. Informan: Figuras y Lealtad Tel. A-9818. S-3535 18 jn

PARA JARDIN

Se arrienda un lote de terreno de 33.000 metros cuadrados en la carretera de El Cano al Wajay, muy cerca del pueblo. Tierra colorada de mucho fondo, muy a propósito para cualquier clase de siembra. Informa su dueño en Habana 82. Teléfono A-2747. 28110 20 jn.

EN MARINA

En la mejor cuadra, entre Príncipe y Vapor, se vende una bonita parcela de 500 metros con un frente de 20 metros, propios para edificar un hotel, casa de apartamentos o garage. Informa su dueño en Habana 82, teléfono A-2474. 28111 20 jn.

SE vende un solar 10 x 40 metrs calle Concepción cerca de la Calzada. Buen precio. Informan I-3412. 27910 23 jn.

GANGA

En el Vedado, se vende un solar, Calle 6 entre 25 y 27, a $20 metro; también la esquina. Informan Calle I esquina a 15 número 142. Tel. F-1868. S 3505 16 jn

CARLOS III, a $20, vendo solar chico, 343 varas, media cuadra doble línea, $900 contado, resto facilidades. Raúl Acebal, Reina 43. 27700—16 Jn.

SOLAR 12 X 45

frente parque Avenida Ramón Mendoza, dos líneas tranvías, todo roca, con fosa construída y agua. Precio $4.000. Se cambia por casa en Habana, pagando diferencia. Informan teléfono I-1465. 27665 18 jn.

REPARTO Almendares, vendo cuatro solares, a una cuadra del crucero y media del tranvía, a $1.200 cada uno, con 300 de entrada y lo que quiera ntregar mensual; miden 8 por 22.50. Detalles Sr. Rodríguez, Telfs. F.O.-1719. A-3741. S 3368 18 jn.

SOLARES

Vendemos a plazos solares bien situados. Grandes facilidades de pago.

MENDOZA Y CA.

Obispo 63. Telf. M-6921

E-36 Ind. 1 En.

PEDROSO, CERCA INFANTA

se vende solares 10.30 y 30 varas a 21 pesos a pagar en sesenta meses. Tavel. F-4252. 25816 7 jl.

21 ENTRE C y D; SE VENDE

solar sombra y llano 22.65 por 50. También lotes terrenos a 50, 100 y 150 metros de Infanta. Facilidades pago. F-4252. Tavel. 25817 7 jl.

(J) COMPRA Y VENTA DE ESTABLECIMIENTOS

CAFE, FONDA Y BILLARES

En 6.000 pesos café, fonda, billares y vidriera tabacos, no paga alquiler en Calzada importante de Belascoaín a Prado, puede cambiarse por casa. Informes, San Miguel 125. T. U-1802. Llenín. 28052 26 jn.

POR NO PODER ATENDERLA

Vendo vidriera en el punto más céntrico de la Habana; gran venta de billetes en cantidades y detalle, quincalla, bastante existencias, buen contrato. Precio barato. Informan: Lamparilla y Monserrate. Bar Franco, vidriera. 28202—19 Jn.

VENDO bodega en la Habana, Jesús del Monte y Cerro, buenos contratos y mucha cantina. Informa Luis Iglesias, Cerro No. 466 de 8 a 12 m. 28130 17 jn.

DINERO en hipoteca una partida de $6.000, otra de $8.000 con buena garantía se dá a bajo interés. Informa Luis Iglesias, Cerro No. 466 de 8 a 12 m. 28131 17 jn.

CAMBIO CASA POR BODEGA

Cambio por bodega o café casa de esquina moderna, preparada para establecimiento, con una accesoria y una casa. Dueño García. Teléfono I-6774. S-3530 17 jn.

GRAN OPORTUNIDAD

Se vende una barra con café parado está situada en un punto de mucho tránsito, tiene buena venta, se da en un precio arreglado por tener que dedicar a otros negocios. Señor Rodríguez, Jesús del Monte 276, de 8 a 12 de la noche. 28053 19 jn.

BARBEROS. Vendo una peluquería y barbería, bien acreditada, buen contrato, paga poco alquiler, la doy barata, vivienda grande para familia, la única en el barrio, garantizo de 400 a 450 pesos de cajón mensual en calzada de mucho tráfico. Informa el Sr. Leandro de 8 a 10 p. m. en Departamento de anuncio de LA MARINA. 28069 17 jn.

BODEGA SOLA EN ESQUINA

Vendo una bodega sola en esquina, mucho barrio, tiene cuatro pasajes al lado con 40 habitaciones alquiladas, contrato 6 años. Alquiler 45 pesos y alquila 18 pesos. Venta diaria 60 pesos. Precio $5.000 con 1.800 pesos de contado, no compre sin antes ver esta ganga. Amistad 136. B. García. 27933 19 jn.

VENDO una casa de huéspedes en el centro de la Habana, buen contrato. Informan Amargura y Oficios, fotografía. Sr. Manuel. 27939 18 jn.

BUEN negocio. Se vende una casa de huéspedes, con nueve habitaciones, toda alquilada, buen contrato y poco alquiler. Por la primera oferta. Informan en Lagunas 87-A, altos. 28015—16 Jn.

ESQUINA 19 por 31 en la Calzada de Ayesterán. Informan teléfono FO 7789. Julio Cid. S 3246 17 jn.

SE vende un café con una vidriera de tabacos en un gran punto. Poco alquiler. Buen contrato, con vida propia. Informan en San Rafael número 80, altos, antiguo. 27831—20 Jn.

ESTABLECIMIENTOS

TINTOREROS se vende tintorería por embarcar su dueño, tiene trabajo en el mejor punto de la Habana, se da barata, San Lázaro 404 esquina a San Francisco. 27803 17 jn

SE vende vidriera de tabacos y cigarros. Muralla 76. 27810—16 Jn.

POR no poderla atender se regala una bodega bien surtida, buen contrato, casa para familia, alquiler módico, vista hace fe. Se dan facilidades de pago, no corredores. Informan: Monte y Angeles, en la barra. Serret, de 1 a 4. 27778 16 jn

VENDO una gran bodega y café y fonda en una calzada de la Víbora. Buen contrato, alquiler muy barato. Tiene una venta de $40 a $50 mitad de cantina. Más informes: Antón Recio y Monte, café, Benito. 27470—18 Jn.

SE vende una Tintorería por embarcarse su dueño. Animas 41. 27503 16 jn.

VENDO una fonda y bodega en gran calzada, la Víbora, con mucho tráfico y es paradero. La doy barata, buen contrato. Informan: Antón Recio y Monte, café (Benito). 27471 18 jn

BUENA OPORTUNIDAD

Para ganar dinero, por embarcarme vendo casa de huéspedes antes Hotel Holguín, Monte número 19 esquina a Cárdenas, frente al Parque de la India. Largo contrato, buena clientela. Informan en el mismo. Teléfono A-9186. 27537—17 Jn.

UN establecimiento en el giro de fonda se vende en buenas condiciones, informan en la misma. Aguacate 27 esquina Empedrado, de 8 a 1, y de 5 a 9 de la noche. 27807 17 jn

CASI regalado se da un café y finca muy bien situado con buena venta y en precio módico. Trato directo. J. Díaz, Gloria 30 (antiguo), de 11 a 12 m. 27968—16 Jn.

BUENA oportunidad. Se vende casa de modas con buen contrato y módico alquiler, buena ocasión para señora que quiera trabajar. Informan en la misma. Neptuno 140. 27378 24 jn.

A los maestros panaderos y bodegueros. Vendo o cambio por solar casas, bodega o pagarés, mi panadería y víveres por razones que se le dirán al comprador; no importa no tenga dinero; si le gusta haré negocio; también vendo la panadería o bodega. Informan en 9 y Tejar. Lawton. 27144 16 jn.

VENDO el secreto de una bonita industria. Informan el señor Rafael Gutiérrez, Oficios 32, teléfono A-6920 de 12 a 4. 27704 16 jn.

SE vende una bodega en buen punto, bien surtida y buena clientela, tiene un local propio para fonda. Informan Lombillo 29, se da barata. 26729 16 jn.

CAFE, LUNCH Y VIDRIERA

En 4.250 pesos café, lunch y vidriera; vende 60 pesos, buen local; alquiler barato y contrato; tiene pocos gastos; tiene ocho mesas. Informes San Miguel 125, teléfono U-1802. Manuel Llenín. 27085 19 jn.

(K) COMPRA-VENTA DE ANIMALES

HERMOSO ejemplar de perro policía legítimo y de un año, se vende en Milagros número 37 entre Bruno Zayas y Cortinas, Reparto Mendoza. Tel. I-6072. S-3483 20 jn.

VENDO una vaca joven, mansa, criolla, recién parida, que da ocho o diez litros. Para verla e informes, Capitán Cantillo. Campamento La Cabaña, a cualquier hora. 27636 21 jn.

VENDEMOS 60 mulos nuevos, 40 mulos de trabajo, 50 carros bicicletas, troy araña, faetones, arreos de toda clase. Marina 3, esquina Aatrés, Jesús del Monte. Teléfono I-1376, Jarro y Cuervo. S 3201 1 jl.

(L) AUTOMOVILES

(39)—Venta

FORD Sedán, cuatro puertas, completo, casi nuevo, se vende muy barato. Informa E. Estrada, Amargura núm. 32. 28275 19 jn.

VENDO por embarcarme el 30 dos automóviles, un Buick tipo Sport, flamante, una cuña Peerless igual que nueva. Animas 106, altos. 28259 20 jn

SE vende un automóvil marca "Dodge Brothers" con chapa particular sus cuatro gomas y otra de repuesto en perfecto estado casi nuevo, por la mitad de su precio, puede verse en la casa Elriz de Ramón Elriz, Calzada del Cerro 731. 28097 17 jn.

OTRA SEMANA DE REMATE MAGNIFICOS CARROS DE USO (Garantizados)

LINCILN—Hay tres, 2 tipos sport, 1 turismo.
LINCOLN—Hay tres estado de funcionamiento de $100 $300, $700 y $1.450.
PACKARD — en $2.300.00. GANGA.
LOCOMOBILE acabado de pintar, quemándolo en $600.
FIAT—(de 7 asientos) modelo nuevo hay dos de mil a dos mil pesos.
MARMON—se regala en $300.
CHANDLER — tipo Sport, magnífico $800.
BUICK Sport, hay dos baratos.

HAY OTROS CARROS
VENGA A VERNOS
DIA Y NOCHE

COMPAÑIA DEL AUTO UNIVERSAL
Marina 2
VEA AL Sr. S. T. Tolón o al Sr. Carlos Werner.
U-1047 U-1046

E-1409 10d-15 Jn.

CAMION Stewart 2 1|2 Tds. con carrocería de rejas cerrado, se vende barato. Está como nuevo. Velásquez y Guasabacoa. 28223 19 jn

REBAJADO a tres mil trescientos pesos "Fiat" último tipo motor seis cilindros blindado, siete pasajeros completamente nuevo. Es una ganga, véalo y se convencerá, garage "Central", Zanja 73. 27876 16 jn.

BUICK tipo sport, especial, seis cilindros, cinco pasajeros, ruedas disco, bien equipado y en perfectas condiciones de todo. Barato por no poderlo atender. Zanja 142, Teléfono U-1528. 28004 16 jn

SE vende en 300 pesos camión 5 toneladas. Completo; está acabándose de ajustar su motor en el taller Zanja 109. Se puede ver. Teléfono U-5958. 27871—18 Jn.

GANGAS INCREIBLES

No son carros de remate. Son automóviles flamantes, casi todos con buena pintura y funcionamiento. Casi los regalamos para desalojar el local que necesitamos para grandes remesas de carros nuevos al llegar. Chevrolet coupe 2 pasajeros, 2 meses de uso $540. Cadillac, gran lujo, carrocería especial. Valía dos mil pesos, rebajados a $300. Hudson, town limousine, en buen estado $125. Marmon, turismo 7 pasajeros, magnífico $375. Packard 12, sport 4 pasajeros $500. Cunningham, turismo 7 pasajeros, flamante $875. Essex, coach moderno, todo acero, $750. Hudson, turismo 7 pasajeros pintado y preparado $500. Packard 12 sport Fleetwood. Luce como nuevo. Una ganga verdad $1000. Winton, town limousine. Poco tiempo de uso. Funciona y luce perfectamente. Precio de suicidio $125. Buick, sedan 7 pasajeros, gran lujo. Acabado de pintar $1.100. Packard 6 cil. 5 pas. en magnífico estado $750. Pierce-Arrow, 7 pas. ruedas alambre y gomas balon, casi nuevas. Una ganga $375. Packard 12, tow limousine 7 pas. Fleetwood, gran lujo. Está precioso. Propio para bodas. $1.250. Facilidades en el pago. Aproveche pronto estas gangas que se presentan pocas veces.

J. ULLOA Y CIA.
Paseo de Martí 3, 5 y 7. Habana.
Teléfono M-7777

27529 17 jn.

SE vende un Chevrolet del 24, en $180, con gomas nuevas y arranque y pintura. Informa: San José 106, garage. 27572—16 Jn.

AUTOMOVILES

MOTOCICLETAS HARLEY-DAVIDSON

nuevas y de uso de todos precios, completo surtido de piezas de repuesto y el mejor taller de reparación; no bote su dinero en pruebas baratas que resultan caras. José Presas, agente para Cuba. Avenida de la República 390, teléfono U-2143. 24499 25 jl

GANGA

A los que se embarcan para Europa y quieran viajar cómodamente por las carreteras, ofrezco automóvil Pierce Arrow, cerrado, carrocería toda de aluminio, pintura completamente nueva, forrado interiormente de cuero legítimo, equipado con 4 amortiguadores de aire, motor como salió de fábrica por haberse usado muy poco, todo en estado flamante, puede verse en el garage Abadal, Animas 177. Precio razonable. 27288-89 17 jn.

(LL) DINERO EN HIPOTECAS

(41)—Se ofrece

PRIMERA Y SEGUNDA HIPOTECA

Dinero al 6 y medio y 7 por ciento, tengo para segunda Habana y Vedado; de 500 a 5.000 pesos, para fabricación en todos los barrios. Informes Lui sEstevez y Heredia, bodega. Teléfono I-6774. S-3531 20 jn.

EN hipoteca $500 a $5.000, sin comisión, Habana, Repartos, también $6.000 a $50.000; voy a domicilio. Neptuno 29, Campoamor, de 9 a 3. Díaz. 27656 19 jn

DINERO

facilitamos en pequeñas y grandes cantidades sobre propiedades, hipotecas, rentas al comercio, industrias, automóviles, a retirar y mercancías. Orbon y Valdés. Consulado 80, altos. Tel. A-3714. 26931 7 jl.

NEGOCIOS PRACTICOS

100 pesos producen cinco mensual, operaciones bien garantizadas. La Coperación, Consulado 80 teléfono A-3714. 26930 7 jl.

DINERO bajo tipo. Todas cantidades, sobre casas, solares, construcciones, Habana, Marianao y Repartos, sin corredores. Gervasio 113, altos, de 12 a 3 y de 7 a 8. M-3470. 25759 16 jn

HIPOTECAS

En grandes y pequeñas cantidades en primera y segunda hipotecas al mejor tipo de plaza, sobre casas construídas y en construccin en la Habana, Marianao y sus repartos; también sobre fincas rústicas y solares yermos, brevedad y reserva, Martínez y Prieto, O'Reilly número 23 de 10 a 12 y de 3 a 5. Teléfono A-6951. E 170 ind. 1 En.

DINERO para hipotecas al tipo más bajo de plaza, en todas cantidades, con la mayor reserva y prontitud. Miguel F. Márquez, Cuba 50. E 1019 Ind 1 my

CLAUDIO R. ARELLANO

Dinero en Hipoteca

Tel. A-8297. Cuba, 50.

E 53 ind. 1 En.

(42)—Se toma

PARA ampliar industria en marcha, sin competencia, se necesitan de 10 a 15.000 pesos. Garantía absoluta. Información: Sr. Antonio Teresa, Manzana de Gómez 338, Habana. 27642 16 jn

HIPOTECA tomo $6,000 y $7.000 al 12 por 100 para Redención. Tel. FO 7789. S 3247 17 jn.

(M) BONOS Y VALORES

(43)—Se compran

CERTIFICADOS de adeudos, créditos del Gobierno aprobados por la Comisión de Adeudos del Estado, compro cualquier cantidad. Alberto Cuervo. Aguiar 65. Tel. M-7991. 28194—17 Jn.

PEDRO A. MOLINO

Corredor Notario Comercial, Miembro de la Bolsa

Compra y venta de acciones y bonos, pignoraciones, intervención de contratos, casas, hipotecas. Obrapía 33. Telfs. A-2161, A-2162, X-2038. 27192 23 jn

(N) COMPRA-VENTA DE OBJETOS VARIOS

SE vende una pantalla fibra de oro, para Cine y un aparato simple y otro Pathe. Informes Cine Niza. Prado 97. 28092 17 jn.

SE vende una pesa de carnicería, otra de vianda. Calle H entre 25 y 27, letra D. 28166 17 jn

SE vende una araña. Informan en la calle Bullon y Cañongo, bodega, Puentes Grandes. Telf. I-7319. S-3512 17 jn.

COMPRARE una máquina de coser de uso, en buen estado, para hacer dobladillo de ojo. Dirigirse Apartado de Correos No. 2072. 27997—16 Jn.

PIELES

Cuando a fines de este mes, estemos ya definitivamente instalados en nuestro nuevo local de Muralla números 28 y 30, entre Habana y Compostela, debe usted visitarnos, e nla seguridad de que encontrará lo que necesita, en nuestro gran surtido de pelles para calzado, artículos de zapaería, talabartería y peletería, capas de agu, hules, lons para toldos, etc. etc.

"LA CASA GARCIA"

Nicasio García y Cía. Muralla 18. Teléfono M-7181. Habana. 25620 31 Jl.

COMPRAMOS

Pagando más que nadie, baules escaparates y de los otros que estén en buen estado.

COMPRAMOS

Cajas de caudales, todos tamaños.

COMPRAMOS

Vidrieras, cantinas, mesas de Vitrolite y mármol y toda clase de enseres de café y fonda.

COMPRAMOS

Toda clase de muebles que sean modernos y estén en buen estado. Llamen al Teléfono M-3288. 25724 31 jn.

(Ñ) ENSEÑANZAS

SEÑORA inglesa de mediana edad, se ofrece de institutriz o para acompañar una señora. Tiene buenas recomendaciones. No le importa viajar. Teléfono F-1070. Pregunten por D. M. 28203 18 jn.

PROFESOR competente y titular tiene varias horas desocupadas. Enseñanza primaria, preparatoria y asignaturas bachillerato. Precios módicos. Teléfono número I-4749. Solamente de 5 a 9 de la noche. 27571—18 Jn.

ENSEÑANZAS

ESTUDIO MARIANO MIGUEL

ESCUELA LIBRE DE PINTURA

PREMIADO en la Exposición Nacional de Bellas Artes de Madrid, de 1904. Expositor de "Societé de Artistas Francesses" de París, 1893. Diploma de Honor del Salón de Otoño de la Asociación de Pintores y Escultores de Madrid 1924. Jurado del Concurso Aguafuertes del Círculo de Bellas Artes, Madrid, 1922.

Clases de Pintura, Estética y procedimiento del color, Aguafuerte, Repujado en cuero y metal Batik. Clases especiales para Arquitectos, Militares y profesores de Magisterio.

ESTUDIO
Edificio del
DIARIO DE LA MARINA
Telf. F-3363.

E. 53 Ind. 1 En.

PROFESORA Corte, Costura, Bordados a máquina, pintura oriental, mecanografía, taquigrafía Pitman, ortografía, instrucción. Da clases en su casa y a domicilio, diurnas y nocturnas. Precios módicos. Tel. I-2906. 27878 28 jn.

SEÑORA CANADIENSE

con larga experiencia, da clases de inglés a domicilio. Prepara alumnos para el Instituto. Tiene buenas referencias. Informa Mary Crisp. Tel. U-1508. 28072 29 jn.

PROFESOR de primera y segunda enseñanza. Bachiller en Ciencias y Letras, joven, esperiencia en enseñanca. Clases en colegio y domicilio. Teléfono U-5091. De 8 a 12 m. 27836—17 Jn.

PROFESORA de piano da clases a domicilio, solo por $6. Más detalles, M-6270, de 11 a 2 y de 6 a 9. S 3504 19 jn

ACADEMIA "MARTI" DE LAS SRITAS. GONZALEZ

Enseñan corte y costura y toda clase de labores, último estilo, pintura, trabajos de lacre, muñecas modernistas y preciosidades en cojines de hule, alta novedad. Clases altrnas y a domicilio. Mazón letra H, altos, teléfono U-2717. 27653 26 jn.

INGLES Taquigrafía Pitman y Mecanografía al tacto. A domicilio o en mi casa. Enseñanza rápida e instructiva. Mr. Zurcher, Galiano 52 altos. 27329 9 jl.

COLEGIO MODERNO

Extrictamente señoritas, bachillerato, cursillo de verano, preparación para ingreso en el Instituto, y en la Universidad, repaso de todas las asignaturas, de letras, ciencias y pedagogía. Dra. María Teresa de la Fuente, profesor de ciencias doctor Rafel Fiterre, de letras doctor Rogelio Fuentes, de inglés doctor Gabriel A. Calafell, Salud número 59 teléfono M-5213. S-3412 25 jn.

CLASES de Derecho Romano por el programa de clase. Dr. Llinás. Teléfono F-5832. 28197 18 jn.

CLASES INDIVIDUALES Y COLECTIVAS BACHILLERATO

Preparatoria, Matemáticas, Física, Química, Gramática Castellana, Preceptiva por profesor graduado, quince años de estudios superiores, exalumno, por oposición, de la Escuela de Topógrafos e Ingenieros Geógrafos de España. Repaso para Septiembre. Exito completo de nuestros alumnos hasta ahora. Referencias. Precio módico.

PREPARACIONES PARA INGRESO EN ESCUELAS DE CADETES Y NORMALES

Nocturnas de Gramática, Ortografía, Aritmética Mercantil, Teneduría de Libros, Correspondencia. Para probar en estas clases, puede el interesado asistir a dos gratuitamente: Inglés Comercial y del Bachillerato.

Academia: Empedrado 40, altos, entre Habana y Compostela. 26610 17 jn.

PROFESORA graduada de piano, solfeo y teoría, da clases en su casa. Precios moderados. Examen por Conservatorio si se desea. Telf. U-5051. 27680 20 jn

INGLES

Enseñado por señorita americana. Sorprendentes resultados en pocas semanas. Garantiza el discípulo leerá, escribirá y hablará el inglés en breve tiempo. Lecciones a domicilio también. Miss Kapan Belascoaín 98. M-1194. 27138 23 jn.

COLEGIO ACADEMIA "GRECIA", BERNAZA, 56

Clases nocturnas, para jóvenes de ambos sexos. Enseñanza Comercial, taquigrafía Pitman, mecanografía, etc. S 3200 1 jl.

PROFESOR MERCANTIL

Clsaes nocturnas y por correspondencia de teneduría de libros y cálculos mercantiles a cargo de un experto, contador. Enseñanza rápida y práctica otorgando diploma. Sr. Orfila, Aguila 105. 25612 30 Jl.

BAILES, WILLIAMS, M-3643

Clases particulares hasta aprender cinco bailes de salón distintos que usted quiera, $10. Bailes españoles. No academia. Casa particular. Apartado 1033, teléfono M-3643. Prof. Williams. 27098 8 jl.

EXPERTAS PROFESORAS

Clases de piano, solfeo, pinturas, bordado y costuras. Se hacen flores. Clases de bailes para niños, con castañuelas, cuplets, tangos, bailes clásicos etc. Hotel Santander, apartamento 25. M-1194. 23242. 16 Jn

MARIA ANTONIA REY

Profesora de Solfeo y Piano, clases a domicilio y en su casa. Incorporada al Conservatorio Orbón. Enamorados 72-A, teléfono I-3523. S 3367 8 jl

ACADEMIA DE FRANCES, PIANO Y LABORES DE MANO

Se dan clases a domicilio y en la academia, con profesor y profesora titulados de París. Inmejorables referencias, se hacen traducciones. Calle 4 número 253 entre 25 y 27. Teléfono F-2658. E 342 Ind. 4 Fb.

COLEGIO "SAN ELOY"

Primera Enseñanza, Preparatoria, Bachillerato, Idiomas, Carreras Especiales y Comercio. Se admiten internos, medio internos y externos. Clases diurnas y nocturnas. Dirección: Primelles 20, Cerro, Habana. Teléfono I-6002. Pida prospectos. E 339 ind. 4 Fb.

PROFESORA de instrucción muy práctica en la enseñanza y por un sistema rápido, se ofrece para clases de primera y segunda enseñanzas. Informes teléfono M-6557. 27102 16 jn.

INGLES, TAQUIGRAFIA

Teneduría, Mecanografía, matemáticas, dibujo lineal y mecánico. Enseñanza a domicilio por el profesor Heitzmar, Reina 30 altos. Honorarios, $10 mensuales. Se dan más informes por escrito o personal. 24164 23 Jn.

ENSEÑANZAS

GRAN ACADEMIA COMERCIAL DE IDIOMAS, TAQUIGRAFIA Y MECANOGRAFIA, UNICA PREMIADA EN EL CONCURSO PROFESIONAL CELEBRADO EL 28 DE MAYO DE 1922. COLEGIO ELEMENTAL Y SUPERIOR. DIRECTOR: LUIS B. CORRALES. LOMA DE LA IGLESIA DE J. DE MONTE. TELEFONO I-2490, CLASES DE DIA Y DE NOCHE. INTERNOS. EN TODAS LAS LIBRERIAS Y EN ESTA ACADEMIA SE VENDE LA UNICA ARITMETICA MERCANTIL, PRACTICA, CON PROBLEMAS DE TENEDURIA DE LIBROS. MAS UTIL Y MAS BARATA QUE SE CONOCE.

E. 55 Ind. 7 En

PROFESOR graduado en París y Madrid. Clases a domicilio. Primera, segunda enseñanza. Gramática, Geografía, Historia, Literatura, Correspondencia y francés. Sr. Cid. Teniente Rey 38. Teléfono M-7519. 26049 2 jl.

SOLICITO estudiante Psicología o Lógica. Sigo programa maestros habilitados. Doy clases de Inglés y Gramática Castellana por cinco pesos. Informes, altos del café "La Avenida" Reina y Belascoaín, entrada por Belascoaín, habitación 7. 27067 17 jn.

RODOLFO S. PIQUE

Profesor. Clases de dibujo, pintura, inglés. Calle 27, No. 439, Vedado.

E 1347 15d-4 jn.

Academia de inglés "ROBERTS"

MALECON 31

Clases nocturnas seis pesos mensuales. Clases particulares por el día en la Academia y a domicilio. ¿Desea usted aprender pronto y bien el idioma inglés? Compre usted el METODO NOVISIMO ROBERTS, reconocido universalmente como el mejor de los métodos hasta la fecha publicados. Tercera edición pasta, $1.50. E 1117 ind. 5 my.

(O) HOSPEDAJES

(45)—Hoteles

HOTEL TORREGROSA

Compostela número 65, Obrapía. Teléfono A-2426. Cable Ancalafá. Situado corazón distrito comercial bancario, oficinas; dos cuadras Parque Central. Lujosas habitaciones, baños privados, agua caliente, fría, elevador, plan europeo, americano, desde $2.50. E 468 ind. 27 Fb.

HOTEL BRAÑA

Animas 58. Teléfono A-6787

Habitaciones con baño privado, agua caliente y todo servicio $25.00 mensuales. Almuerzo $0.40; comida $0.40; abonados precios especiales. 25431 30 jn.

AVISO

El Hotel Roma, de J. Socarrás, se trasladó a Amargura y Compostela, casa de seis pisos, con todo confort, habitaciones con baño, agua caliente a todas horas, precios moderados. Teléfonos: M-6944 y M-6945. Cable y Telégrafo: Romotel. Se admiten abonados al comedor. Ultimo piso. Hay ascensor. E 35 ind. 1 En.

LA ANTIGUA FLOR CATALANA HOTEL Y RESTAURANT

Hace saber a su clientela que los precios de esta casa han sido reducidos un 20 por ciento. Esmerado servicio y espléndidos reservados. Mariscos y Caracoles frescos, todos los días. Teniente Rey 75. Ordénenos al teléfono A-3574. 25867 1 jl

HOTEL "MAISON ROYALE"

Calle 17, esquina a J., Vedado. Situado en el mejor punto del Vedado. Tranvías a la puerta. Habitaciones frescas y ventiladas con baños, agua caliente a todas horas. Excelente comida. Se alquilan cuartos. Se admiten abonados al restaurant. 26289 3 julio

HOTEL EGIDO 107

Frente a la Estación Terminal, casa nueva, fresca y cómoda. Agua abundante. Mucha limpieza. Habitaciones desde 0.40 a 2.00. 26473 4 Jl.

HOTEL COLON

las habitaciones más frescas, amplias y bien amuebladas de la Habana, de $20.00 a $40|00 por mes, por día de $1.00 a $2.00; hay elevador y magnífico restaurant donde por precios módicos se admiten abonados: orden y seriedad. Villegas 110, entre Muralla y Sol. Teléfono M-6305 y M-5037. 26296 3 julio.

THE SAVOY

NO SE NECESITA IR AL NORTE para pasar un verano agradable. La loma del Vedado reune todos los atractivos de los pueblos veraniegos americanos: cines, clubs, paseos, y a poca distancia baños de mar, Yacht Club Tennis Club, Golf, Hipódromo, etc. En esta casa "The Savoy" los precios son muy módicos INCLUYENDO TRES EXCELENTES COMIDAS DIARIAS, en mesa independiente para cada familia. Todas las habitaciones con ventilación directa. Baños a disposición de todos los huéspedes; cuartos con baño particular. A media cuadra de los tranvías de la calle 17, dos y media cuadras de los tranvías de la calle 9 (Avenida Wilson); doce minutos del Parque Central, tiendas, teatros, bancos, etc.

F. esquina a 15. Vedado. Tel. F-5270

LA CASA DE LAS ESTATUAS

E 150 ind. 15 En.

(46)—Casa de Huéspedes

M, NUM. 33. ESQUINA A 19

En lo más alto y fresco, a la entrada y cerca de todos los tranvías del Vedado. Excelente comida, mesas individuales, comedor con vista al mar. Grandes portales. 27619 18 jn.

CASA DE HUESPEDES

Galiano 117 esquina a Barcelona alquilo habitación amueblada vista a la calle propia para dos, doy comida, precios reducidos. Tel. A-9069. 26669 16 jn.

(P) PARA LAS DAMAS

PELUQUERO a domicilio, en cortes de melena exclusivamente para las damas. Una 60 centavos, más de una 50 centavos. Ondulado $1.00. Niñas 40 centavos. Teléfono A-0187. A. Mora. 28054 19 jn.

SILVIA, Peluquera exclusiva para las damas, va a domicilio. Corte de melena 60 centavos. Arreglo de cejas 60 centavos. Manicure 60 centavos. Teléfono A-0187. 28055 19 jn.

MASAGISTA especialista. Trasmisión de fuerzas para el sistema nervioso, vías digestivas, órganos internos, vida sedentaria, obesidad, flaquencia. Teléfono I-7511, de 7 a 8 a. m. 28077 29 jn.

MANTON DE MANILA

Espléndido, flamante, doble-tulipán, véndese mitad de precio. San Nicolás, 52, primero, izquierdo. 28170—17 Jn.

PARA LAS DAMAS

SOMBREROS PARA LUTO

Nuetra casa es la única en su clase. Nuestros sombreros son siempre de última novedad y nuestros precios no tienen competencia, solo con un aviso al M-6761 le mandaremos un surtido para escoger, también regalamos figurines. "La Casa de Enrique" Neptuno 74. 27317 9 jl.

MECANICO. Limpia y arregla máquinas coser, cocinas gas y calentadores Precios un peso cada cosa. Teléfono A-4519, F. G. Santos. 27669 21 jn

SI DESEA vender su mantón, se lo compro, pagándole más que nadie: y si necesita uno de lo mejor, se lo vendo más barato que nadie. Concordia 8 y Aguila. Tel. M-9392.

CORTE de pelo a sus niños por expertos peluqueros, estilo americano y francés. Niños 50 centavos; niñas modelos Garzón, Ninón, Juana de Arco, 50 cts. Señoritas 60 cts. Peluquería PILAR, Aguila y Concordia. Teléfono M-9392.

FUERA canas. Obtenga un hermoso color negro o castaño, usando La Favorita, tintura instantánea vegetal a base de Quina. Estuche 1 peso. De venta en boticas y sederías. Depósito: Peluquería PILAR, Aguila y Concordia. Teléfono M-9392.

PARA rizar su melena. Tenacillas Marcel, 60 cts.; rizadores alemanes 5 cts.; redecillas 20 cts., crepé 30 cts.; ganchos, 5 cts. Tintura La Favorita 1.00. PILAR, Aguila y Concordia. Teléfono M-9392.

PILAR, Peluquería de señoras y niños; peinados 1 peso; masajes 50 cts.; manicure 50 cts., lavado de cabeza, 50 cts.; teñido del cabello desde 5.00. Corte de melenas 50 cts., Trenzas, moños, postizos, cabello. Aguila y Concordia. Teléfono M-9392

MANTONES de Manila; mantillas, peinetas españolas; todos colores; trajes típicos de todas naciones y pinturas, maquillaje para artistas de teatro y cine. Alquiler de disfraces para Carnaval; pelucas y trajes para compañías de teatro y aficiondos. PILAR. Concordia 8 y Aguila. Teléfono M-9392. 24717.—26 Jn.

JUSTINA PELUQUERA-MANICURE

Corte de melenas perfecto, arreglo de cejas, manicure. Servicio 60 centavos. Exclusivamente a domicilio. Tel. M-1475. S-3256 3 julio

CARMEN M. de Caballero. Modista bordadora. Reforma y confecciona trajes de señoras dejándolos a la última moda. Especialidad en el corte. Precios económicos. Peña Pobre 24. 27517 25 jn.

DIEGO MORA

El famoso peluquero en corte de melenas y ondulaciones, tinturas y postizos; exclusivamente a domicilio. Informan teléfono X-1107 y X-1465. S 2878 17 jn

MASAJISTA especialista. Ejercicios, transmisión de fuerzas para enfermedades nerviosas, estómago, órganos internos, vida sedentaria, de 3 a 5, 10 de Octubre 614, altos, paradero Víbora. Sábados gratis. 26379 19 jn

MANICURE-PEINADORA

¿Queréis tener las manos bonitas y elegantes? Llamen a Tomasa Martínez, que es la manicure y peinadora predilecta de la alta sociedad. A-0810. 27284 9 jl.

(Q) COMPRA Y VENTA DE INSTRUMENTOS DE MUSICA

SE vende un auto-piano, se da barato. Galiano número 33 en la joyería. S-3485 17 jn.

SE vende muy barato un fonógrafo Victor, último modelo, con 80 discos, un tocador, un chifonier y una camita. Informan Calzada número 88-A, entre A y B. el. F-5729. S-3484 17 jn.

VENDO un gran piano, nuevo y moderno; precio de verdadera oportunidad; es una ganga, tres pedales, cuerdas cruzadas y clavijero de bronce. San Nicolás 13, bajos, entre Lagunas y Animas. 27640 18 jn.

POR necesidad de dinero vendo una gran pianola, de marca garantizada y conocida. La doy regalada. Tiene rollos y banco. Marqués González 26, moderno, entre San Rafael y San José. 27641 18 jn.

AFINADOR de pianos. Experto en autopianos W. H. Smith. El mejor en Cuba.

¡INDUDABLEMENTE!

Animas 35. Teléfono M-7478. Habana E 57 ind. 1 En.

(R) MAQUINARIAS

(49)—Venta

GRUA ARENERA

Se vende en magníficas condiciones para trabajar. Unicamente a personas interesadas en el negocio. No intermediarios. Sr. Fraga, Línea 28 entre J y K. 27706 18 jn

A la primera oferta. Un Guinche de cinco caballos de gasolina, con cable para cuatro pisos en perfectas condiciones. Carretillas, vagonetas, picos, palas, cubos, tablones. Hospital 16, entre Hospital y Espada. 27701 16 jn

SE vende una bomba de agua. Casi nueva. Informan Muralla 114. Te. A-7463. 27479 19 jn.

COMPRAMOS tubos de calderas de cuatro pulgadas de diámetro, usados, en cualquier cantidad, estando en perfecto estado menos los extremos de los tubos. Dirección E. Ulacia, Avenida 12, Ampliación de Almendares, Marianao. Teléfono FO-2126. S-3351 22 jn.

(S) MUEBLES Y PRENDAS

(51)—Compra

COMPRO MUEBLES. A-9205

Modernos y de oficina, pianos y pianolas, máquinas de coser Singer, Victrolas Ortofónicas, joyas de brillantes y objetos de arte. Pagamos los mejores precio. El Volcán, Factoría 26. Teléfono A-9205. S-3326 1 jl.

COMPRO MUEBLES

Compro toda clase de muebles modernos, prefiriéndolos de buena calidad pago bien. Operación rápida. Teléfono A-5832. 26769 16 jn.

COMPRAMOS muebles. La Esmeralda, San Miguel y Escobar, teléfono U-5084. 25790 16 my.

(52)—Venta

GANGA. Nueve sillas de caoba, dos sillones de mimbre, tres lámparas, una mesa de comedor, una cómoda, un auxiliar un bidel, una cama de madera, una de hierro, esmaltada, una sombrerera, un ventilador, una nevera. Todo esto se da baratísimo por tener que embarcar en estos días. Informan: Cárdenas 5, segundo piso, derecha. Teléfono A-5130. 27979—16 Jn.

MUEBLES Y PRENDAS

SE venden 200 lunetas de caoba, para Cine o teatro y un transformador Pobaratas. Informa Cine Niza, Prado 97. 28095 17 jn.

CAJAS DE CAUDALES

Surtido colosal, precio sin precedentes. Apodaca 58, entre Suárez y Revillagigedo.

PARA CAFE Y FONDA

Vidrieras de todas clases y tamaños, mesas de madera mármol y vitrolite, cantinas completas, sillería legítima de Viena de varios fabricantes nueva, y de uso en buenas condiciones, cocinas de hierro, divisiones de cristales, mamparas horno para pan caliente y toda clase de enseres. Apodaca 58, entre Suárez y Revillagigedo.

MUEBLES DE OFICINA

Gran existencia en burós y mesas planas y para máquina de roble y caoba, máquinas de escribir, archivos de acero, libreros, sillas giratorias y muchos otros objetos. Apodaca 58, entre Suárez y Revillagigedo.

VICTROLAS VICTOR

De todos tamaños en muy buenas condiciones, gran colección de discos que liquidamos muy baratos. Apodaca 58.

MUEBLES EN GENERAL

Juegos de cuarto, de sala y de comedor, máquinas de coser, relojes de pared, neveras de hierro y madera y toda clase de piezas sueltas. Apodaca 58 entre Suárez y Revillagigedo. 28029 23 jn

SE vende una nevera grande, en buen estado; puede verse en la calle O, esquina a 9. Edificio Piloto. S 3513 16 jn.

MUEBLES Y NEVERAS

Las esmalto a fuego, en pocos días y con muy poco costo; juegos desde $15, neveras desde $8. Manrique, 64. Teléfono M-3122. S-3438 10 jl.

LA familia que desearen vender todos los muebles de su casa, yo se los compro todos, necesito amueblar un chalet en 15 días, llame al A-2253 27475 16 jn.

SE vende una mesa escritorio con sillón giratorio y dos sillas, todo nuevo y se ofrece barato. Compostela 55, entre Obispo y Obrapía. 27362 16 jn.

EL HOSPITAL DE LOS MUEBLES

Por poco dinero se esmaitan sus muebles de verde París o aceituna última creación de esta casa. Esmalto, barnizo, tapizo, envaso y arreglo muebles. Sitios 4. M-1129 S-3415 9 jl.

MAQUINA UNDERWOOD SIN ESTRENAR

Muy barata, por liquidar nuestro negocio. Otra Underwood usada, pero en buen estado. $30. Pueden verse en San Lázaro 171, altos, entre Campanario y Perseverancia. 27198—18 Jn.

GRAN OPORTUNIDAD

Se vende un magnífico juego de cuarto de caoba tallado, con nueve piezas; otro de comedor con bronces y otro de sala con metales; no se llegaron a usar; urge venta. Se pueden ver en Lagunas 111, bajos. 27076 16 jn.

SE ARREGLAN TODA CLASE DE

muebles, barnices de muñeca, laqueamos esmaltamos y reformamos toda clase de muebles, especialidad en mimbres, tapicería, todo con garantía a precios sin competencia. Avisen al teléfono U-2566. 27026 17 jn

MAQUINAS DE SINGER

A plazos o al contado. Clases gratis de bordados aceptamos máquinas usadas, como parte del pago. Llamar al teléfono FO-7570, pasamos en seguida a domicilio con catálogo. Real 27, Quemados de Marianao. Sandalio Martínez. S 3344 6 jl.

EL RENACIMIENTO

Arreglamos muebles de carpintería, especialidad en pinturas de todas clases, barnizamos, esmaltamos, decoramos tapizamos y reformamos escaparates antiguos, neveras y pianos, los dejamos como de fábrica. Llame al teléfono U-3226. Castelo y Puentes, San Miguel núm. 182. S-3345 22 jn.

PARA OFICINAS

Muebles de ocasión. Bufetes planos, Burós de cortina, sillas giratorias, archivos y cajas de caudales, Villegas 6, por Bélgica (Monserrate). Losada. Tel. A-8054.

DINERO

No reparamos intereses. Préstamos sobre alhajas y objetos de valor.

LA HISPANO CUBA

Villegas 6 por Avenida de Bélgica, antes Monserrate. Teléfono A-8054.

COMPRAMOS

Muebles de oficina, archivos, máquinas de escribir, cajas de caudales y máquinas de coser Singer, los pagamos bien. Llame al teléfono A-8054, Villegas 6, por Monserrate. Losada. E 31 ind. 1 En.

ANGEL M. GARCIA

Gran taller de dorar muebles, policromar y decorarlos en general, especialidad en dorar juegos de sala y objetos de arte; no confíen en supuestos decoradores; este taller tiene garantías particulares y comerciales .Como la casa Merás y Rico y otros. Teléfono U-5376. Lagunas 68, entre Belascoaín y Gervasio. S-3288 28 jn.

A USTED LE INTERESA

Venga a Maloja 112, casi esquina a Campanario y verá que por trasladarnos a oro local, se liquidan todos los muebles a menos de su costo, aproveche esta oportunidad que solo en estos casos se le presenta. No reparamos en precio por ser de necesidad la venta de ellos. Pase por esta y verá grandes cartelones anunciando la realidad de la liquidación.

CASA DE PRESTAMOS
(LA CASA NUEVA)
Teléfono A-7974

26200 3 jl.

"LOS ENCANTOS"

San Rafael y San Nicolás

MUEBLES FINOS Y CORRIENTES. Tenemos siempre un inagotable surtido que nos permite complacer todos los gustos y... bolsillos; v. gr. Lámparas, desde $3.00; Camas desde $8.00; lavados sanitarios en esmalte blanco, desde $8.00, etc. Continuamos haciendo también, ventas a plazos y dando muebles en alquiler.

NO COBRAMOS EL LUJO DE NUESTRO LOCAL

E. Guzmán y Cia.

E 1342 30 d 2 jn.

DINERO

Lo damos sobre joyas y objetos de valor. La casa que menos interés cobra.

MUEBLES

Tenemos variado surtido. No compre sin ver esta casa. El precio lo pone el cliente.

JOYAS

De ocasión, variado surtido.

"LA PERLA"

Animas 84, casi esquina a Galiano. 28056 9 jl.

LA CASA BARRO

Se barnizan, esmaltan, tapizan y envasan muebles, se hacen fundas, cortinas y cojines, se hacen muebles. San Miguel número 89. Teléfono A-1269. S-3402 9 jl.

VENDO un jueguito de sala fino, compuesto de 9 piezas, lo doy en 50 pesos. Aramburo entre San Lázaro y Jovellar. Tel. U-4240. S-3488 17 jn.

MUEBLES Y PRENDAS

SE vende una máquina de Singer, bobina central, nueva $30. Un juego de sillas y sillones modernos de caoba, $15. Una máquina de escribir buena $18. Cuba 69. 28141 19 jn.

"LOS ENCANTOS"

San Rafael y San Nicolás

SEÑORA: Dentro del gran surtido de Lámparas que estamos liquidando, seguramente está la que usted necesita. Visítenos y gustosamente mostraremos a usted, además, varios muebles que acabamos de recibir de Hong-Kong, China.

E. Guzmán y Cia.

E 1341 30 d 2 jn.

"EL ARTE"

Taller de reparación y construcción de muebles, envases y embarques. Especialidad en pinturas, barnices y tapicería. Gervasio 100, casi esquina a Neptuno. Tel. U-5243. 24571 25 jn

LIQUIDACION DE MUEBLES

Casa Meilán y García por reformas en nuestro salón liquidamos juegos de cuarto en caoba, esmaltados y decorados, juegos de comedor en caoba y cedro y juegos de sala en todos estilos a precios baratísimos. Háganos una visita saldrá complacida vendemos al contado y a plazos. Casa Meilán y García, Neptuno 187. Teléfono U-5730.

C 24077 23 jn.

SE alquilan muebles, se vende a plazos y al contado, compro muebles usados modrnos. Suárez, 49, teléfono M-8125. S 2890 17 jn.

CONSEJO

Necesita usted comprar muebles no lo haga sin antes visitar LA CASA GONZALEZ Y DIAZ donde encontrará para todos los gustos con un 50 por ciento de rebaja al contado y a plazos. Neptuno número 167. Telf. U-5844.

E. 1144 ind. 13 my.

MUEBLES BARATOS

Ganará dinero si antes de comprar ve nuestro variado surtido en juegos completos y piezas sueltas; juegos de cuarto desde 85 pesos, comedor 75 pesos, sala 50 pesos; saleta 50 pesos, escaparates 10 pesos, con lunas 25 pesos, camas 7 pesos, cómodas 10 pesos, sillas a $1.50, sillones 3 pesos y otros que no se detallan a los precios antes mencionados, también se compran y cambian en

"LA PRINCESA"

S. RAFAEL, 107. Tel. A-6926.

E 45 ind. 1 En.

PARA MUEBLES BARATOS DIAZ Y CHAO

ALMACEN DE MUEBLES Y CASA DE PRESTAMOS

Gran rebaja de precios en todas nuestras existencias. Novedad en modelos nunca vistos. También compramos muebles de uso, pagándoles más que nadie. Facilidades dinero sobre prendas en todas cantidades con módico interés. Visítenos y se convencerá. Neptuno 197 y 199, esquina a Lucena. Teléfono U-5154. 24955.—27 Jl.

LAMPARAS EN GANGA

Se vende una lámpara de sala de bacarat, muy fina, en $300.00. Una lámpara de comedor, Una lámpara de pie de bronce, en $100. mármol de Verona, en $80.00. Puede verse en la Casa Vilaplana, O'Reilly y Villegas.

E. 44 Ind. 1 En.

CAJAS REGISTRADORAS COMERCIANTES

Liquidamos máquinas contadoras de todos modelos en caoba y niquelado de la National y de otras marcas, desde 30 pesos. Hay de tecla y manigueta. Vendemos a plazos. También máquinas de escribir desde 20 pesos. O'Reilly y Villegas, Cuchillería. Teléfono A-8998. 26033 17 jn.

LA SEGUNDA COMPETIDORA

Préstamos y almacén de muebles. Se realizan grandes existencias de joyería fina, procedente de préstamos vencidos, por la mitad de su valor. También se realizan grandes existencias en muebles de todas clases, a cualquier precio. Doy dinero con módico interés, sobre alhajas y objetos de valor, guardando mucha reserva en las operaciones. Visite esta casa y se convencerá. San Nicolás, 250, entre Corrales y Gloria. Teléfono M-2875.

RUFINO G. ARANGO

Se compran y cambian muebles y Victrolas, pagando los mejores precios.

E-114 id. 1 En.

(T) PERDIDAS

(53)—Objetos

SE ha extraviado un perro Coly amarillo, con manchas blancas, entiende por Yako. Se gratificará a la persona que lo entregue en C entre 13 y 15, Vedado. Dr. Marill. 28063 17 jn.

(V) COMPRA Y VENTA DE LIBROS

EN novelas escogidas de los mejores autores, hay gran surtido; pida la que guste a "La Pluma de Oro", Prado 93-A, Telf. M-2046. Perfumes finos y artículos para regalos. S 338 38 jl.

(W) COMIDAS

ATENCION FAMILIAS

A comer sabroso y barato, comida criolla y española, gran cocinero y limpio. Cantinas a domicilio. Admito abonados. Llame al Tel. U-2592, San Rafael 114. 28026 16 jn

LA JOVEN CHINA

Gran casa de comidas. Se admiten abonados y se sirven comidas a domicilio, precios muy económicos. Especialidad en comidas a la criolla y a la española. Comidas sueltas 40 cts. Cristo núm. 12, teléfono A-9085. 27122 23 jn

AGENCIAS DE MUDADAS

LA Caridad, agencia de mudadas de J. Arencibio, Peñalver núm. 97. J. Arencibia, Peñalver núm. 97. S 3376 16 jn

10 CENTAVOS — DE 7 A. M. A 4 P. M.; Y DE 4 A 10 P. M. — 15 CENTAVOS

SOLICITUDES DE TRABAJO: DIEZ CENTAVOS
DEPARTAMENTO DE ANUNCIOS CLASIFICADOS

10 CENTAVOS — DE 7 A. M. A 4 P. M.; Y DE 4 A 10 P. M. — 15 CENTAVOS

M.E.C.D. 2016

LA ESPAÑA DE HOY

Varelita ha muerto

Por Manuel AZNAR

Dispuestos el ánimo y la pluma para comentar el ascenso de Millán Astray al grado de General de brigada, nos sorprende un cable de Madrid con la dolorosa noticia de que ha muerto en Ceuta, víctima del paludismo, el teniente coronel Varela. Muchos de mis lectores recuerdan, sin duda, el nombre de "Varelita", porque con ocasión de las operaciones militares en Marruecos fué ese diminuto una actualidad palpitante. "Varelita", dos veces condecorado con la Cruz Laureada de San Fernando, ascendió a teniente coronel cuando todavía era casi un muchacho y rindió tales servicios a la Patria que no parecía sino que en él reencarnaba el espíritu de nuestros héroes históricos más preclaros.

Hijo de un humildísimo "trompeta" de nuestra Marina, no contó, al iniciarse su vida militar y su carrera heróica, con las ayudas y colaboraciones que hacen a otros más suave el triunfo. Tuvo que hacerse en sí mismo, nutrirse de sus propios jugos espirituales, valerse exclusivamente del enardecimiento que marcaba el ritmo de su corazón.

Desde la muchachez más florida, su sueño fué encontrarse en lugares de grave responsabilidad y sentirse protagonista de misiones peligrosas.

Cuando aun no lucía en su guerrera más que las dos modestas estrellas de teniente, figuraba ya en el cuadro de oficiales que ilustró el magnífico campamento de tropas moras de Larache. Aquel campamento, admirado como modelo aun por los mismos oficiales franceses que se habían especializado en la guerra africana, se debió, esencialmente, al entusiasmo del teniente coronel González Carrasco, hoy General encargado de una de las columnas más importantes en la región melillense. Pero junto al teniente coronel Jefe de Regulares, el teniente Varela, conocido por "Varelita", rendía tal colaboración y comunicaba al campamento tal brío juvenil, nuevo, que no podríamos acordarnos de los Regulares de Larache sin que la silueta aniñada y pálida de Varela se presentara inmediatamente ante los ojos del recuerdo.

Ya por aquella época, los elogios a la intrepidez y al inaudito valor personal de Varela, eran unánimes. Ninguno, sin embargo, me produjo tanta impresión como el que oí de labios del baja de Alcazarquivir, llamado el Ermiki, hombre que tenía sobre los moros un ascendiente singular, precisamente por su gallardía en los combates y por su denuedo increíble. Refería se entre los moros —y era cierta la referencia— que el Ermiki había elegido para sus combates de vanguardia un caballo blanco y que en los días de sol, mientras peleaba, cubríase con una sombrilla también blanca, a fin de presentarse más franca y ostensiblemente, como una verdadera tentación, ante los tiradores enemigos ocultos en los breñales. Este Ermiki, de tan extraordinaria significación, admiraba a Varelita como a un ser dotado de facultades sobrehumanas. Y añadía que viendo al teniente Varela combatir en la extrema vanguardia, había sentido por primera vez el escalofrío de lo sublime.

Varelita, en efecto, parecía no tener noción del peligro. Hubiérase dicho que era un ser inconsciente y que, por tanto, su valor no era tal valor sino inconsciencia. Parecía convertirse durante el combate en un ser frenético, empujado por un viento de locura. Sin embargo, quien conociese un poco a Varela sabía que su valor era producto de su inteligencia, que medía los peligros con admirable certeza, que aun en los momentos más difíciles —asemejándose mucho en esto al general Franco— no perdía el dominio de sus nervios ni su capacidad razonadora.

En la campaña de Larache hizo tales cosas y resolvió tal género de situaciones, que de ella salió con dos ascensos, el de capitán y el de comandante, mas la Cruz Laureada, premio que suele ser otorgado con rigurosa parquedad, y solo en casos de heroísmo archiprobado.

El Rey, bien informado de los sacrificios realizados por Varelita, le nombró Gentilhombre, y la Maestranza de Sevilla le reconoció nobleza recibiéndole en su seno como Maestrante.

No dejó de producir muchos reconcomios esta carrera de Varelita, y por tanto, no dejaron de ladrarle los envidiosos. El, sin embargo, cruzó tranquilo al margen de las campañas insidiosas. Había aprendido a despreciar. Y estaba convencido de que la misión de los malvados y aun de los tontilocos es subrayar con su indignidad o con su estulticia, el valor y la excelencia de los hombres superiores. Sin tener en cuenta que su actitud le habría de acarrear aun más enemigos, sumose al escaso grupo de jefes y oficiales que protestaba contra las Juntas Militares de Defensa, y permaneció adherido a Millán Astray en momentos de gran impopularidad militar para el glorioso creador del Tercio.

Después de algún descanso, como sintiera que la sangre y la vocación le empujaban hacia los campos de África, donde se habían recrudecido los combates, solicitó puesto en la zona de Melilla. Una vez allí, vinieron los días amagos, tenebrosos de Tizzi-Assa, y Varelita, bien convencido de que solo un extraordinario coraje y un decidido sacrificio salvarían la situación, pidió que le autorizasen a formar con moros de diversas cabilas una "jarca" independiente, destinada a pelear siempre en pleno campo enemigo, confundido entre los habitantes de aduares no sometidos aun, adoptando el mismo sistema de guerra que distinguía a los cabileños, a base de emboscadas, ataques nocturnos, sorpresas, retiradas fulminantes, incursiones irregulares y tácticas de mera oportunidad.

Aquella campaña inverosímil al frente de una jarka mora, le valió el ascenso a teniente coronel. Vacante la jefatura de las tropas regulares de Ceuta, fué destinado Varela a mandarlas. Su conocimiento del soldado moro le indicaba para ese difícilísimo puesto que ilustró con su vida heróica y con su muerte hazañera el inolvidable González Tablas. Al frente de los Regulares se encontraba, después de haber rendido jornadas maravillosas en la zona de Tetuán y de haber tomado parte principalísima en el desembarco de Alhucemas, cuando un ataque de paludismo, bien certero para desgracia de España, le lleva a la tumba. Rodeado de sus familiares ha muerto en el lecho quien centenares de veces se había burlado de la muerte. No se comprende como pudo Varelita salir bien librado de tantos y tantos combates, siempre en el puesto de más peligro, constantemente a cortísima distancia del enemigo, el primero entre todos cuando llegaba la ocasión del cuerpo a cuerpo, presto a manejar la pistola o el cuchillo.

Tenía ahora treinta y seis años; ya se había cursado al Ministerio de la Guerra la propuesta para ascenderle al grado de coronel. Era un militar excepcional —como recordaba recientemente el capitán Flórez, cuando los jefes y oficiales de su promoción rendían homenaje a Varela en la Academia de Toledo—, que ostentaba sobre su pecho dos cruces laureadas de San Fernando y dos condecoraciones de la Medalla Militar. Todo el Ejército estaba orgulloso de él. Supo, en cualquier momento, tener la modestia de sus éxitos. Cuando más, ponía el comentario de su sonrisa infantil.

Ha muerto, pues, uno de los militares españoles más gloriosos y uno de los que con más brío representaba la transformación de nuestra oficialidad. De la casta espiritual de los Franco, de los Millán, de los Valdés, de los Sanjurjo, de los González Tablas y de los Valenzuela, Varelita deja tras su vida breve un inmenso caudal de lecciones morales a todos los militares de España, y un verdadero tesoro de lecciones prácticas sobre la manera más sabia y más perfecta de conducir la guerra en territorio marroquí. ¡Dios acoja su alma en la eterna beatitud!

La Crisis del Trabajo en Barcelona

Una revista de tantos prestigios como "Cataluña Social" escribe en su último número:

"Cada día se intensifica la crisis agudísima que de un tiempo acá se nos viene encima como una nube negra. Los productos agrícolas—salvo alguno por razones de comercio y de producción—se venden cada vez a más bajo precio, y no hay que decir que los productos industriales quedan almacenados en las fábricas y se dan, cada día, a precios ruinosos, que, en fuerza de serlo, asustan hasta a los compradores al por mayor. No se puede producir con beneficio, lo cual quiere decir que no se puede producir.

La consecuencia inmediata es la baja de los jornales y la falta de trabajo que se nota por doquier. Como una mancha negra se extiende esta falta de trabajo, y los salarios de antes de la guerra han hecho, de nuevo, su aparición. En Valencia, los labradores vuelven a ganar las tres pesetas y las tres y media diarias, y en el Sur de España hay comarcas donde han bajado los jornales a siete y ocho reales por día.

No hace falta consignar que en la ciudad la trayectoria es la misma. Conocemos albañiles que súbitamente han pasado de las quince a las diez pesetas diarias y aún con fuertes gastos de transporte hasta el lugar de las obras.

Los industriales están asustados, no sin motivo, ciertamente. Sólo aquellos que cuentan con grandes reservas pueden resistir, y no mucho tiempo, estas crisis intensísima, que, como un cáncer enorme, inmenso, que abarca todos los ramos de la producción, se extiende por nuestro mundo económico, y los pequeños industriales, arruinados los negocios, van cayendo un día y otro, y las suspensiones de pagos están a la orden del día en todas partes.

Claro está que las causas son muy complejas y derivan de muy distintos lugares, pero en el campo industrial parece que como ya profetizó un gran político catalán en una conferencia dada en Tarrasa, hará como unos tres años, el exceso de producción, antigua en algún ramo y derivada ya de la pérdida de las Colonias, como la del algodón, es la primera y principal. Con una reducción de esta producción—rebajando, por ejemplo, el trabajo, en todas las fábricas, a cuatro días por semanas, con un decreto del Gobierno—, se hubiera podido vivir mucho más tiempo, y no nos veríamos, como ocurre ahora, que estas medidas ya no son de eficacia.

Es menester, por lo tanto, poner al mal tiempo buena cara y que quien haya de dirigir la nave social lo haga con acierto, dedicando todo el tiempo al problema económico.

Feliú de la Penya.

FRANCIA RECHAZA LAS PETICIONES ESPAÑOLAS SOBRE POLICIA DE TANGER

SE DISPONE QUE LAS COMPAÑIAS QUE ESTABAN LISTAS PARA MARCHAR A MARRUECOS SEAN DISUELTAS PRONTO

El teniente coronel de Regulares don José María Varela murió en Melilla a causa del paludismo.—Había sido laureado dos veces.—Otra importante posición ocupada en Marruecos

HENDAYA, frontera franco-española, junio 15. (U. P.) El Gobierno de Francia ha enviado una nota al de España rechazando sus demandas sobre organización de la policía en la zona internacional de Tánger. Ello no obstante, continuarán las negociaciones.

SE DISUELVEN LAS COMPAÑIAS PREPARADAS PARA MARRUECOS

ZARAGOZA, junio 15. (U. P.) Se ha recibido un telegrama del Ministerio de la Guerra disponiendo que las compañías preparadas para embarcar rumbo a Marruecos, queden disueltas en el más breve término posible.

MUERE EL TENIENTE CORONEL VARELA

MELILLA, junio 15. (U. P.) Ha fallecido a consecuencia de paludismo el teniente coronel de regulares don José María Varela, laureado dos veces.

SE OCUPA UNA IMPORTANTE POSICION Y SE APROVISIONAN LOS CAMPAMENTOS POR LOS AEROPLANOS

TETUAN, junio 15. (A. P.) La columna del teniente coronel Capaz después de varios días de trabajo para lograr el enlace de las fuerzas con la base, a fin de establecer comunicaciones, descendió desde Kudia Sebaa, para ocupar el zoco de El Sebt, de Beni der Kul. El avance se realizó al amanecer, sin resistencia por parte de los rebeldes. Más tarde, nuestras tropas sostuvieron un tiroteo contra el enemigo, que acudió al darse cuenta de que el zoco había sido ocupado.

La nueva posición tiene gran importancia política, por ser el centro comercial de la cábila de Ajmas y considerada desde el punto de vista militar facilita el acceso a Bab-Tazza, con lo cual nuestro ejército dominará la parte oriental de Ajmas y en varias jornadas hará el enlace con la columna que opera en Xauen.

Durante el avance, nuestras fuerzas aéreas tuvieron la misión de reconocer el frente y arrojar sobre el campamento del coronel Mola varios millares de latas de sardinas y centenares de kilógramos de cebollas, pasteles, higos, dátiles y otros aprovisionamientos para las tropas indígenas.

La Cultura Española en Filipinas

MADRID, junio 15.—(A. P.)—Varios periódicos de esta capital, "El Sol", "El Debate" entre otros, publican declaraciones del rector de la Universidad de Manila, señor Palma, que se encuentra en Madrid, diciendo que las relaciones entre filipinos y españoles son muy fraternales, siendo la educación de los primeros, así como las tendencias de la mayoría de los intelectuales del archipiélago, más españolas que norteamericanas.

De los Estados Unidos, dice el señor Palma, los elementos pensantes filipinos han tomado la preocupación por los adelantos mecánicos, pero conservando siempre la conciencia española. La civilización de España está muy arraigada en las Filipinas, resultándoles difícil a los norteamericanos luchar contra ella. El mayor adelanto presente del archipiélago es precisamente la cultura, pues el país no ha progresado tanto en la producción.

El señor Palma conferenció hoy largamente con el ministro de Instrucción Pública, señor Callejo, acerca de cuestiones del intercambio universitario entre los dos países.

EL GENERAL PRIMO DE RIVERA SE ENCUENTRA MAS DECIDIDO QUE NUNCA A CONVOCAR LA ASAMBLEA NACIONAL

Estará integrada por ciudadanos selectos, de capacidad probada y de acreditada lealtad hacia el gobierno, para que puedan laborar en la nueva estructura del Estado español

Madrid, Junio 15.— Prensa Aliada).—Que el general Primo de Rivera está más decidido que nunca a convocar la Asamblea Nacional lo demuestra unas declaraciones que acaba de hacer al corresponsal de "La Nación" de Buenos Aires.

Preguntó el periodista al jefe del Gobierno qué opinaba de las manifestaciones y aun de las amenazas de los que fueron directores de la vieja política ante el anuncio de aquella corporación. Sin aludir para nada a sus oponentes, el marqués de Estella respondió de esta categórica manera:

"Puede usted afirmar que es más necesaria que nunca la próxima constitución de la Asamblea Consultiva, la cual estará integrada por ciudadanos de la plena confianza del Gobierno; ciudadanos verdaderamente selectos y de probada capacidad. Así habrá de elaborarse la nueva estructura del Estado español.

"La Asamblea se formará por absoluta decisión del propio Gobierno, y cuando aquélla haya cumplido su labor buscaremos un refedéndum por el sufragio del pueblo, para que obtenga así la obra realizada su aprobación soberana.

"Aunque los detalles que ahora voy a darle pueden ser modificables, para acoplarlos a la necesidad fundamental de la Asamblea, he de repetir una vez más que ésta tendrá mero carácter consultivo, pero con facultad de iniciativa dentro del número de asuntos que la esté encomendados.

"Los miembros serán designados de real orden, aunque sujetándose a un cuadro que señale las representaciones a que debe responder.

"El número de asambleistas será aproximadamente de 300, que se organizarán en secciones y comisiones, a las que corresponderá el peso de la labor a desarrollar, pues solamente un día por semana normalmente se ofrecerá al conocimiento y discusión del pleno.

"Las discusiones de éste serán públicas y habrá tribunas de público y de prensa, sin que esto quiera decir que ha de ser difundible por la publicidad cuanto allí se trate o se diga para conocimiento e información exclusiva de los asambleistas.

"Ha de ser función de la Asamblea la preparación o informe de leyes que el Gobierno la encomiende o la someta. El exámen o informe de los presupuestos y el de créditos en suspenso, de carácter dudoso por las vicisitudes y diversidad de criterios que han sufrido sus tramitaciones.

"La investigación administrativa de los dos últimos lustros no será para deducir responsabilidades personales que depuren los tribunales, sino para proponer la reorganización de la máquina burocrática de modo que sea económica y eficaz.

"He de repetir que la misión más importante que a la Asamblea ha de encomendarse es la de presentar el proyecto de Constitución del Estado y el de ley electoral, que ha de servir para la elección del primer organismo de carácter parlamentario, a cuya aprobación se presente el proyecto de Constitución y todos los demás preparados por la Asamblea y aceptados por el Gobierno.

"Y finalmtente, es importante hacer constar que no habrá previas elecciones municipales ni provinciales, pues estos organismos no deben ser elegidos sino en la forma que prescriba la futura Constitución y cuando ya funcione el primer Parlamento. Bien se comprende que el Gobierno no es el llamado, sin abandono de otros quehaceres y obligaciones, a preparar esta labor, que no obstante orientará y dirigirá. Elemental deber es de la presente generación, generación nueva en política, reparar los males que le legara la anterior".

A LA LARGA, TENDRA QUE SER DISCUTIDO EL PODER MODERADOR

Madrid, Junio 15— (U. P.)—"Al rededor de la reforma constitucional se ha escrito mucho últimamente", nos dice un conspicuo parlamentario, del artiguo régimen desde luego, pero también muy afecto, no en persona, sino en vista de algunos resultados de éxito indiscutible, al sistema que encarna en las modalidades más que en la dictadura de Primo de Rivera. En un paréntesis nos dice nuestro interlocutor que precisamente a esas modalidades debe ahora el tema de su conversación.

"La censura —habla, entrando ya directamente en el asunto— queriendo aparecer como madre siendo madrastra, permitió que los periódicos hablaran días pasados acerca de la necesidad de ir a la reforma de la Constitución de 1876, y los periódicos cayeron en la candidez de aceptar esa parodia de libertad ofrecida y salieron al palenque repletos de razonamientos y argumentos, los de la izquierda en pro de qué la Constitución sea reformada, los de la derecha proclamando en todos los tonos la intangibilidad de la Constitución. Unos y otros aportaron en favor de sus respectivas tesis un verdadero caudal de conocimientos doctrinarios, pero expuestos con miedo, con temor, con balbuceos, como el que ha perdido la costumbre de discutir o se siente embargado por la preocupación de topar con un peligro si se sale de unos límites fijados, pero también desconocidos, y se han escrito artículos y más artículos, modelos de dicción y templanza, como el que quiere decir lo que decir no puede

"Ocurrió lo que necesariamente tenía que suceder: que después de unas semanas de discusión, los que asistieron a ella con escéptica frialdad, se quedaron sin saber hácia qué lado inclinarse, si por los que proclamaban la necesidad de la reforma o por los que defendían la absoluta integridad.

"Se vió, sin embargo, que en esta contienda periodística, los formadores del grupo llamado de la izquierda asistieron con menos elementos combativos que los del grupo de la derecha, ya que ninguno pudo decir que la reforma constitucional es necesidad impuesta por las circunstancias, para alejar el peligro de incurrir legalmente en una infracción de la Constitución, ya que será imposible mantener, el día en que la normalidad sea restablecida, el precepto de que no puede discutirse el poder moderador, después de un largo período dictatorial forzosamente, porque no habrá manera humana de evitarla, el poder moderador tendrá que ser discutido

"Además, nadie ha podido o querido decir la ineficacia y esterilidad de semejante discusión, por cuanto para que una nueva Constitución nazca rodeada de prestigios y ungida por la propia tradición constitucional, es preciso, indispensable que la Constitución precedente muera en su lecho parlamentario. El mero supuesto de que una Constitución puede desvanecerse como una sombra, resta a la sucesora la prestancia de la inviolabilidad inherente a su culminación de ley suprema. A todo puede llegarse menos a una Constitución dictada por decreto.

"Y es perder el tiempo lastimosamente enfrascarse en toda discusión acerca de si la Constitución debe o no ser reformada, que por otra parte no tenga por base el principio de que únicamente las Cortes pueden y tienen facultad para resolver en definitiva tan interesante cuestión para la vida del Estado".

SABOTAJE AL CRUCERO ARGENTINO QUE CONDUCE A LOS ANARQUISTAS ASCASO Y DURETTI

PARIS, junio 15 .—(UP). — Los periódicos de la tarde se refieren misteriosamente a un pretendido "sabotage" de las máquinas del crucero argentino enviado a Francia para transportar a Buenos Aires a los reos anarquistas, cuya extradición ha concedido el Gobierno francés Ascaso, Durettl y Jover, los que también reclamaba el Gabinete de Madrid por el atentado frustrado contra el Rey Alfonso en la capital francesa en julio del año pasado.

Se asegura que el crucero se encuentra en determinado puerto europeo, sujeto a una investigación. Ahora bien, el ministro de la Argentina ha desmentido el rumor del daño, declarándolo sin fundamento.

LA SUSPENSION DEL VIAJE DEL REY ALFONSO A LONDRES

MADRID, junio 15 (A. P.)—Ampliando noticia que ayer anticipó exclusivamente el DIARIO DE LA MARINA, podemos comunicar que el aplazamiento del viaje del Rey Alfonso a Londres, que debía tener lugar dentro de cuatro días, es por tiempo indefinido, por algunas semanas, aunque no ha desistido de llevarlo a cabo más adelante, según costumbre del monarca de ir todos los años a la capital inglesa.

SE APLAZA TAMBIEN LA SALIDA DE LA FAMILIA REAL PARA SAN SEBASTIAN

MADRID, junio 15 (A. P.)—La salida de la familia real para el norte se ha aplazado hasta después del veinte de este mes. Doña María Cristina saldrá para San Sebastián el domingo próximo.

EL FRACASO DE LA "CASA DE LAS ESPAÑAS" EN N. Y.

Los líos judiciales de los dueños de los edificios que iban a ser adquiridos fueron la causa

NUEVA YORK, junio 15.-- (A. P.)—Esta tarde ha circulado el rumor de la disolución de la "Casa de las Españas", que quiere fundar en esta ciudad Don Antonio Melián, duque de Peracamps.

El diario hispano "La Prensa" publicará mañana una extensa información a este respecto, que contiene los siguientes concentos:

"Personas absolutamente bien informadas explican así parte de lo ocurrido. El conde de Peracamps, después de formar el Directorio de la "Casa de las Españas, Inc." y entregar las gestiones a los señores coronel Thomas H. Bich, Luis Llanso, licenciado Martín Travieso y otras personas, partió para Manila, reclamado por urgentes negocios.

"Allí recibió informaciones de sus asociados de aquí quienes llevaron las negociaciones para la compra de los edificios. El señor Melián giró, llegado el momento, por cable la cantidad a pagar en el primer plazo de la compra. El contrato se firmó el 5 de enero, haciéndose la adquisición de los edificios a Mr. Joseph L. Greenberg, representante de la R. M. Catts Corporation, y a la Merchant and Manufacturer Exchange. Estas entidades se declaraban en quiebra semanas después. Y en seguida surgieron infinidad de acreedores de los edificios y se produjeron incidentes judiciales constantes.

"La realidad es, según estos informes, que a pesar de haber instalado el conde de Peracamps durante varios meses en el Park Lexington las oficinas de la "Casa de las Españas, Inc." no llegó nunca a tomar posesión completa de los edificios, hasta que decidió, el 8 del actual, retirarse, convencido de que no hay medio de que se arreglen los litigios, para empezar su plan ya conocido.

"El señor Melián, según estos informes, pagó el primer plazo de la compra y parte del segundo. En total, esos dos abonos representan una muy importante cantidad ascendente, según cálculos extraoficiales, a cerca del millón de pesetas.

"Actualmente, el conde de Peracamps ha suspendido absolutamente toda actividad en relación con el plan de "Casa de las Españas" y estudia la conveniencia de entablar una demanda para rescindir el contrato de compra y lograr la devolución del dinero invertido en la empresa que, comenzada con tan entusiasta impulso y con el ideal patriótico que el conde declara, acaba de terminar deplorablemente.

"El conde de Peracamps, se nos manifiesta, se halla absolutamente libre de todo compromiso futuro como consecuencia de su contrato. Está totalmente limpio de obligaciones. Al contrario, como único perjudicado en el asunto, tiene derecho a solicitar la restitución de las importantísimas sumas que irregularmente percibieron los vendedores de los edificios en litigio".

BANQUETE DEL REY A PINEDO Y A LOS "ASES" ESPAÑOLES

Una terrible tormenta impidió a de Pinedo regresar por el aire a Barcelona

MADRID, junio 15. (U.P.)—El aviador italiano marqués de Pinedo salió hoy para Barcelona en un coche especial adicionado al tren regular de viajeros. Acudieron a la estación para despedirlo el Infante don Alfonso de Orleans, en representación del Rey: el ministro de la Guerra, oficiales de la aviación, la colonia italiana y otros elementos.

El Rey Alfonso comisionó al famoso aviador comandante Ramón Franco para que quedase a las órdenes de Pinedo hasta que éste abandone el territorio español. Franco acompaña a Pinedo en su viaje a Barcelona. Al arrancar el tren, Pinedo gritó: ¡Viva España!

Acompañado por el embajador de Italia y sus agregados naval y militar Pinedo depositó una corona de flores con los colores italianos en el pedestal del monumento a las víctimas de la aviación militar. Entre los aviadores españoles presentes en esta ceremonia se hallaban el comandante Franco y el coronel Kindelan, director de la Aeronautica Militar.

Luego, Pinedo asistió en la Embajada de Italia a una recepcion en su honor. La colonia italiana en pleno asistió a la recepción, firmando Pinedo numerosos autografos.

En el almuerzo celebrado hoy en el Palacio de Oriente, el Rey prendió del pecho de Pinedo la condecoración de la Medalla del Aire, y le entregó los documentos que lo nombran piloto honorario del Servicio Militar de Aviación.

A la mesa regia se sentaron las Reinas Victoria y María Cristina, los infantes don Jaime y don Alfonso de Orleans, la princesa Beatriz, la infanta Beatriz de Orleans, el general Soriano, los aviadores Franco, Gallarza, Kindelán, Loriga y Estévez, el general Primo de Rivera, el ministro de la Guerra, el embajador de Italia y los agregados militares y navales.

Cuando terminaba el banquete se desató sobre la capital una tempestad de lluvia y truenos, y Primo de Rivera aconsejó a Pinedo que desistiera de su propósito de regresar a Barcelona por el aire. Don Alfonso ordenó que se pidiera al Observatorio Astronómico un informe sobre el estado del tiempo, comunicando por teléfono dicho centro que seguiría lloviendo con tiempo tormentoso. Ante esto, Pinedo suspendió en definitiva el vuelo y decidió marchar por la vía férrea.

Primo de Rivera ha cablegrafiado al presidente del Consejo de Ministros de Italia, señor Mussolini, informándole de los agasajos dispensados a Pinedo en la capital y de su partida para Barcelona.

Numerosos oficiales y admiradores del gran aviador italiano, que se habían congregado en el aeródromo de Cuatro Vientos, quedaron decepcionados al desistir Pinedo de visitarlo por la lluvia. Se proyectaba que le dieran escolta dos escuadrillas, una hasta Guadalajara y la otra hasta Barcelona.

AGASAJOS EN BARCELONA A LOS COMPAÑEROS DE PINEDO

BARCELONA, junio 15. (U.P.)—Los aviadores Prete y Zachetti, compañeros del marqués de Pinedo, son muy agasajados en esta ciudad. En su honor ha celebrado el Club Marítimo un baile brillantísimo.

EN EL FERROL SE INTENSIFICA LA HUELGA OBRERA

El gobierno ha ordenado el envío de tropas de la Capitanía general de Galicia

MADRID, junio 15. (Informaciones). Comunican desde El Ferrol que la huelga de los obreros del arsenal ha empeorado, no aceptando los trabajadores las condiciones de arreglo que sometieron los representantes de la Constructora Naval Española.

El Gobierno ha ordenado el despacho de tropas de la Capitanía General de Galicia para El Ferrol.

LA HUELGA TEXTIL Y FABRIL DE BARCELONA

BARCELONA, junio 15. (U. P.) Continúa la huelga de las industrias textiles y fabriles. A consecuencia del paro se han resentido los obreros de los ramos de transportes.

Se han celebrado ya varias reuniones, bajo la presidencia del gobernador civil y el delegado del trabajo, en busca de una fórmula de arreglo.

Los obreros exigen como cuestión previa la concesión de la jornada de las ocho horas, es decir, cuarenta y ocho horas por semana. Los patronos, para conjurar la crisis, consideran indispensable que se trabaje cincuenta y dos horas semanales.

Como se ve la disputa es acerca de cuatro horas semanales.

EN LA CAJA POSTAL DE AHORROS SE HALLA ACTUALMENTE DEPOSITADA LA SUMA DE 2.163 MILLONES DE PESETAS

El Ayuntamiento de Cangas de Onís solicita del Ministerio de la Guerra que conceda los honores de Capitán General a la Virgen de Covadonga.—San Antonio patrono de los ferroviarios

MADRID, junio 15 (A. P.)—La Memoria de la Caja Postal de Ahorros correspondiente al año 1926 da los siguientes datos interesantes: entidades de esa clase dedicadas al ahorro 214; depositantes en ellas, 2.622.600; capital depositado 2.163 millones de pesetas.

HONOES DE CAPITAN GENERAL A LA VIRGEN DE COVADONGA

OVIEDO, junio 15 (U. P.)—El Ayuntamiento de Cangas de Onís ha solicitado del Ministerio de la Guerra que conceda los honores de capitán general a la Virgen de Covadonga.

SAN ANTONIO, PATRONO DE LOS FERROVIARIOS

AVILA, junio 15 (U. P.)—Los ferroviarios han constituído una cofradía y proclamado su patrono a San Antonio de Padua, en cuyo honor celebraron el día trece una fiesta solemnísima.

VELADA EN HONOR DE CERVANTES EN VALENCIA

VALENCIA, junio 15 (U. P.)—En el Ateneo se ha celebrado una velada en honor de Cervantes, pronunciándose varios discursos en loor del idioma castellano.

EL CONGRESO DE LA PRENSA LATINA

MADRID, junio 15 (U. P.)—La sesión inaugural del Congreso de la Prensa Latina se celebrará en esta capital el primero de julio, en el palacio del Senado, bajo la presidencia del general Primo de Rivera.

VEINTE KILOMETROS DE CAMINOS VECINALES EN VIGO

VIGO, junio 15 (U. P.)—De acuerdo con la Diputación Provincial el Ayuntamiento de esta ciudad ha acordado construir veinte kilómetros de caminos vecinales.

BATE EL RECORD MUNDIAL BAILANDO 240 HORAS CONSECUTIVAS

MADRID, junio 15 (U. P.)—En el Teatro Talía, el alsaciano Carlos Nicholas ha batido el record mundial de baile, danzando durante 240 horas consecutivas. Nicholas comenzó la prueba el día cinco a las cuatro de la tarde, terminándola hoy. Durante los diez días ha descansado 709 minutos, quedando a su favor once, pues podía descansar a razón de tres minutos por hora. Nicholas tiene 41 años de edad. Al comenzar la prueba pesaba 89 kilogramos, y al terminar 77. Terminó completamente agotado, aunque sus últimos bailes fueron un vals y una jota. El público le tributó una formidable ovación.

NUEVO CONSEJERO DE LA EMBAJADA ESPAÑOLA EN BUENOS AIRES

MADRID, junio 15 (A. P.)—En la "Gaceta Oficial" se ha publicado hoy el nombramiento de consejero de la Embajada española en Buenos Aires a favor del marqués de Barzanallana.

EXTIENDESE LA VIA SUBTERRANEA EN BARCELONA

BARCELONA, junio 15 (A. P.)—Se ha concedido al Ferrocarril Metropolitano de Barcelona la construcción de una nueva vía subterránea desde la Plaza de Tetuán hasta la barriada de San Andrés. Con esta línea, las comunicaciones subterráneas de Barcelona serán completísimas.

REINA TIEMPO TORMENTOSO EN ESPAÑA

MADRID, junio 15 (A. P.)—El Observatorio Meteorológico anuncia tiempo tormentoso. La temperatura máxima fué de 32 grados en Murcia y la mínima de 9 en León, Zamora y Salamanca. La máxima en Madrid fué de 24 grados y de 14 la mínima.

LA PUJANZA LITERARIA EN ESPAÑA

MADRID, junio 15 (Informaciones)—El cónsul general de España en París ha pedido autorización al Ministerio de Estado para adquirir veinticinco artículos que dejó inéditos el gran hispanista M. Hobbard, al fallecer hace poco tiempo en Francia.

Los mencionados artículos tratan de la pujanza literaria que actualmente existe en España.

ALBUM DE LOS ESPAÑOLES DE CHILE PARA EL COMANDANTE FRANCO

MADRID, junio 15 (A. P.)—El señor Don Bernardo Almeida, secretario del Ministerio de Estado, ha entregado al comandante Franco un álbum de firmas de los españoles residentes en Chile.

CONGRESO DE LOS TERCIARIOS DE HISPANO-AMERICA

Al acto inaugural asistió como invitado de honor el Embajador de la Argentina, que fué aplaudido

MADRID, junio 15. (U. P.) Dos mil personas se congregaron hoy en el templo de San Francisco el Grande para la apertura del Congreso Terciario Franciscano Ibero-americano.

Inició los discursos el Obispo de Madrid-Alcalá, exaltando la vida del Pobrecillo de Asís y la enorme influencia que ha ejercido en la humanidad. Terminó pidiendo a la concurrencia que saludase con aplausos al embajador de la Argentina, señor Estrada, invitado de honor al Congreso.

La concurrencia, puesta en pie, tributó una estrepitosa ovación al diplomático argentino al subir a la tribuna, que estaba adornada con los colores de las naciones del Nuevo Mundo.

El señor Estrada comenzó agradeciendo el homenaje. Recordó la excelsa misión de los franciscanos en América, dejando huellas que jamás se borrarán. Elogió su labor en pro de la conversión de los aborígenes americanos, a la que se lanzaron sin más armas que el crucifijo y el breviario. Relató episodios de la vida de San Francisco Solano, violinista que atraía a los indios con la sugestión de la música. Destacó las virtudes de Fray Mamerto Esquipu, en la campaña misionera de Córdoba, preparándose hoy su proceso de beatificación. En caso de conseguirse, la Argentina contará con su primer santo. El público le interrumpió aplaudiéndole delirantemente.

Ensalzó la labor de Botard que llevó a Buenos Aires el bálsamo del espíritu cristiano. Su primera pastoral se basó en el lema franciscano de la paz. "También en los tiempos que corremos—dijo—la paz franciscana debe figurar en las constituciones, en las asambleas, en las almas, y en los corazones de los ciudadanos. La paz es el bien de la conciencia. Sólo doblando las rodillas y levantando los ojos a Dios puede encontrarse aquello que vano se busca en otros caminos". Estas últimas palabras fueron ahogadas en una ovación.

Confederación Hidrográfica del Llobregat

BARCELONA, junio 15.—(Prensa Aliada).—En la Diputación provincial se ha celebrado una reunión para tratar del problema del bajo Llobregat.

Presidió el señor Alvarez de la Campa, comisario regio del puerto franco, y asistieron los presidentes de la Diputación, del Instituto Agrícola Catalán de San Isidro, diversas personalidades y la mayor parte de los Ayuntamientos de los pueblos interesados.

El señor Alvarez de la Campa explicó el objeto de la reunión, que era aprovechar la próxima visita a Barcelona del ministro de Fomento para gestionar la resolución del problema del bajo Llobregat y la constitución de la Confederación Sindical Hidrográfica de la cuenca de este río de una manera parecida a las cuencas del Ebro, Duero y Guadalquivir.

Se aprobó la proposición según la cual se invitará al ministro a que visite los terrenos del río Llobregat en su parte baja para acordar en definitiva los aprovechamientos de sus aguas y realizar algunos trabajos para evitar las inundaciones y el paludismo.

SON ADMIRABLES LOS EJERCICIOS DE EQUITACION

Los oficiales extranjeros que asistieron a los ejercicios quedaron emocionados

MADRID, junio 15. (U. P.) Entre las manifestaciones deportivas que España ha ganado tanto éxito, se destaca el hipismo, el enorme progreso que alcanza, especialmente en la Escuela de Equitación Militar.

En estos días se ha celebrado una brillante exhibición, concurriendo el ministro de la Guerra, el gobernador militar, oficiales franceses y portugueses y otros venidos expresamente, los agregados de las embajadas y numerosos militares, aficionados y aristócratas.

Los veinte alumnos que con los oficiales de caballería mandados por el profesor marqués de Trujillos, participaron de la fiesta, realizaron inverosímiles descensos y cortaduras, iniciando estas unas bajada al galope en un tajo de sesenta grados de declive. Las pruebas sucesivas, más difíciles aun, determinaron gran entusiasmo en la concurrencia.

Para finalizar, los bravos jinetes dispusiéronse a bajar un precipicio casi vertical, donde podía pensarse que fracasarían las cabras. El general Altamira y el director de la Escuela estimaron imprudente otorgar autorización para ello, como igualmente el ministro de la Guerra y el coronel jefe de la expedición francesa, pero ante la seguridad que dió el marqués de Trujillos que respondió de la vida de todos los alumnos, se autorizó la prueba. El emocionante espectáculo lo inició el propio Trujillo con un descenso magnífico, seguido de los alumnos. Hubo algunas caídas aparatosísimas, pero sin consecuencias graves. Una ovación cerrada fué el premio otorgado al esfuerzo titánico. La concurrencia hizo grandes elogios de la escuela que produce jinetes tan templados y valerosos, capaces de realizar estas proezas.

La Sociedad Hípica celebró un banquete en honor de los oficiales extranjeros, concurriendo el ministro de la Guerra, el general Berenguer, el general Cavalcanti y otros muchos altos oficiales. Asistieron también como invitados de honor el marqués de Trujillos y sus alumnos, a quienes se felicitó efusivamente por sus admirables pruebas. Un oficial mejicano declaró que había recorrido la mayor parte de las escuelas de equitación de América y que nunca había presenciado pruebas semejantes.

El Rey Alfonso informado de la emocionante labor de los jinetes, envió un ayudante a felicitar al marqués de Trujillos y a los alumnos de la Escuela Militar de Equitación.

M.E.C.D. 2016

PRIMERA SECCION
DE ROTOGRABADO

DIARIO DE LA MARINA

Impreso en los talleres del
DIARIO DE LA MARINA
Habana. República de Cuba.

JUEVES, 16 DE JUNIO DE 1927

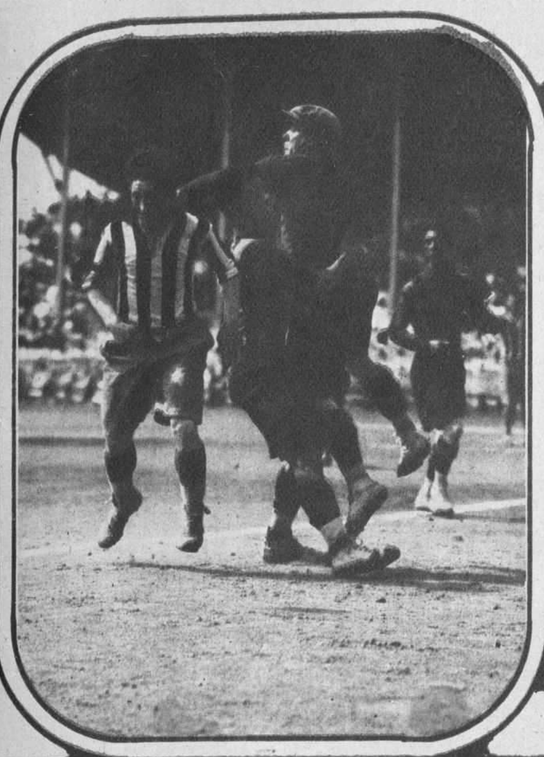

EL PRIMER JUEGO DE LOS CAMPEONES OLIMPICOS DE FOOT-BALL EN LA HABANA

En los terrenos de Almendares Park se celebró en la tarde del domingo último el primer juego de la serie internacional organizada po. la Federación Occidental de Foot ball entre los Clubs «Nacional de Montevideo», «Real Club Iberia», «Juventud Asturiana» e «Hispano»

Las fotografías que ilustran esta página muestran a los dos Clubs que han iniciado la serie, el club «Nacional de Montevideo» —Campeones Olímpicos— y el «Real Club Iberia—Campeón de Cuba de 1926—; distintos aspectos del juego, en el que resultó vencedor el equipo uruguayo y vistas de la numerosa concurrencia que llenó los 'stands'

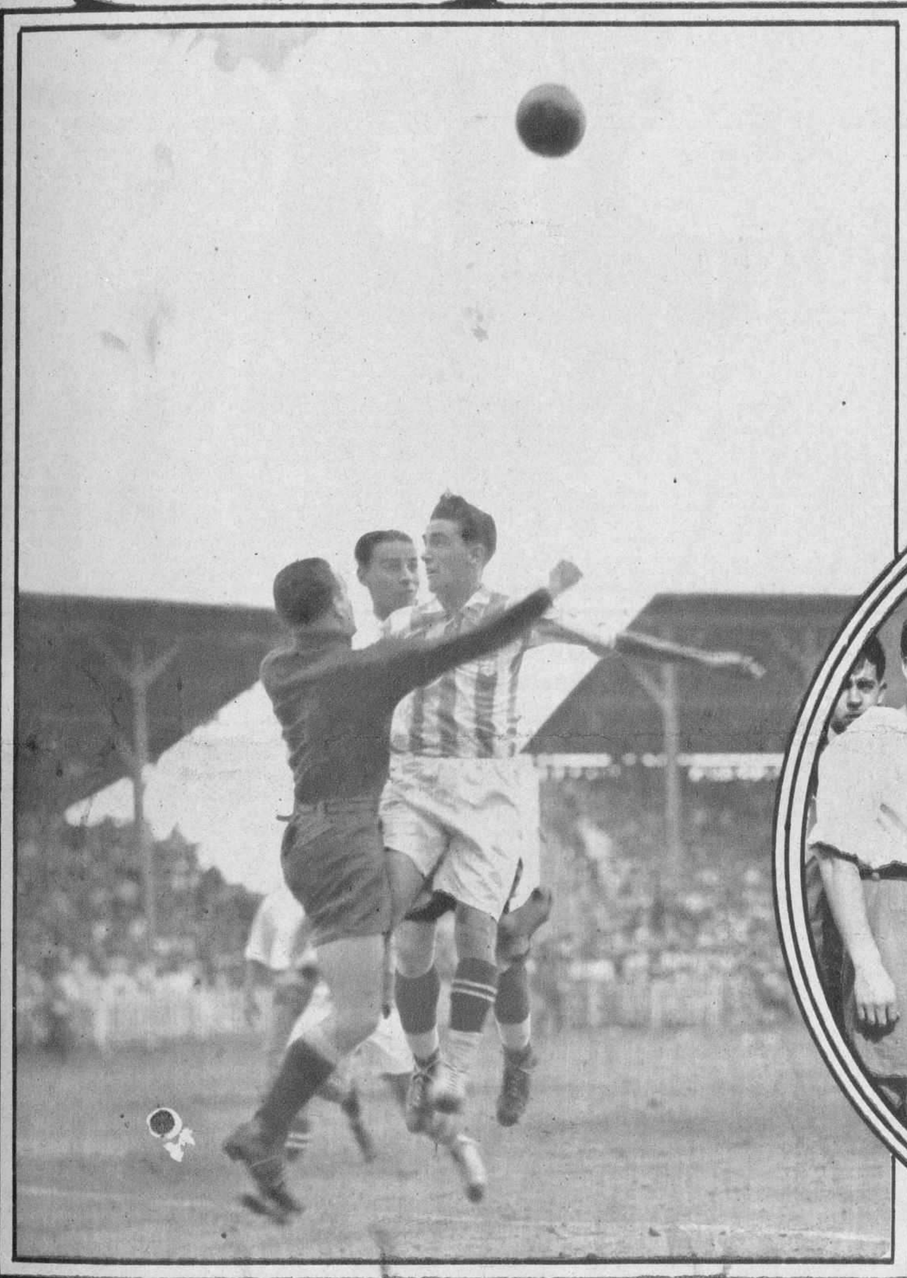

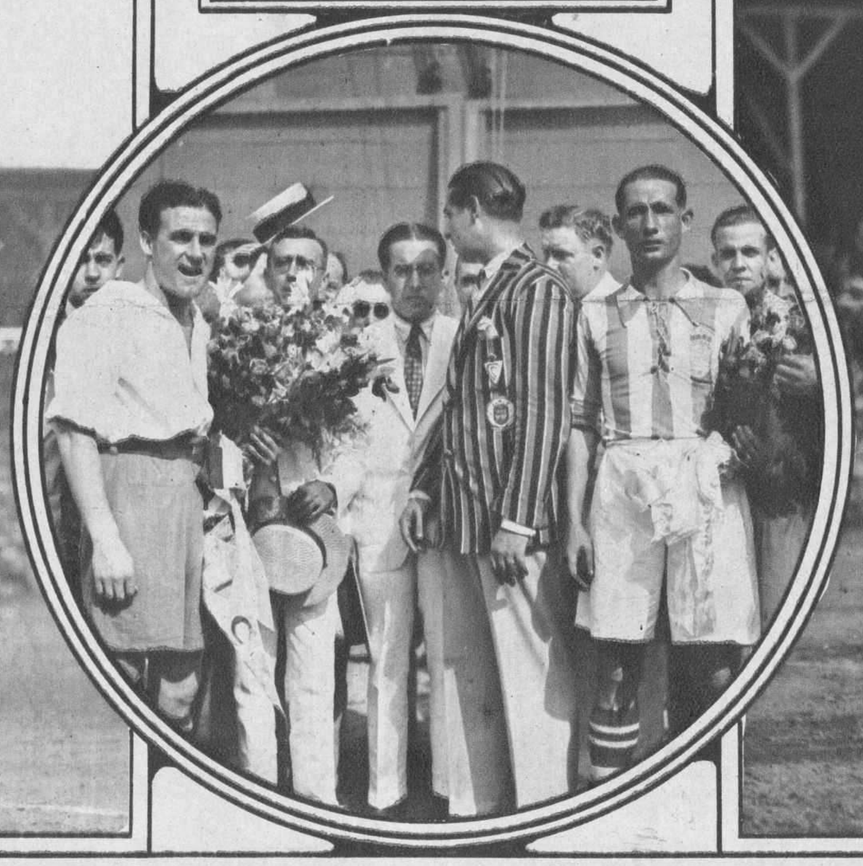

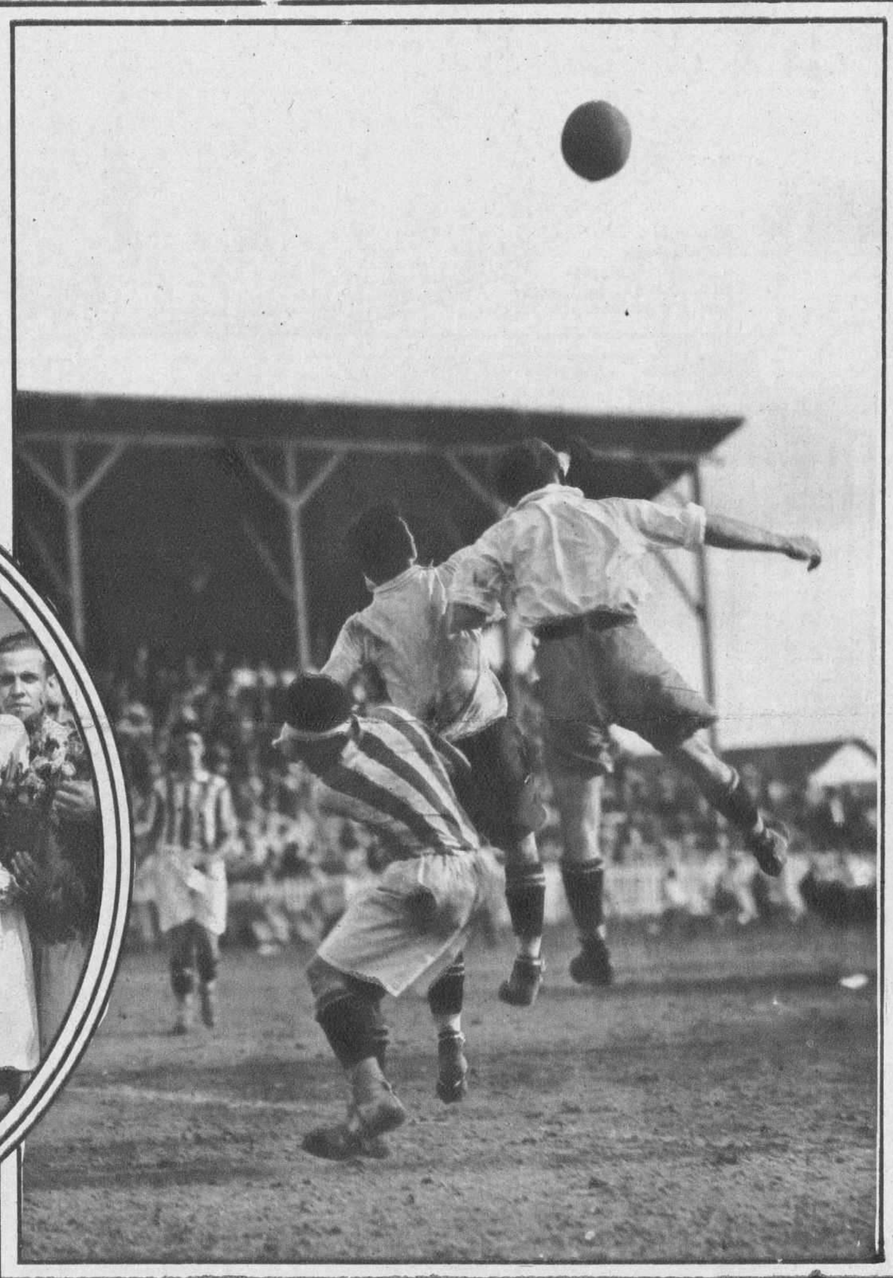

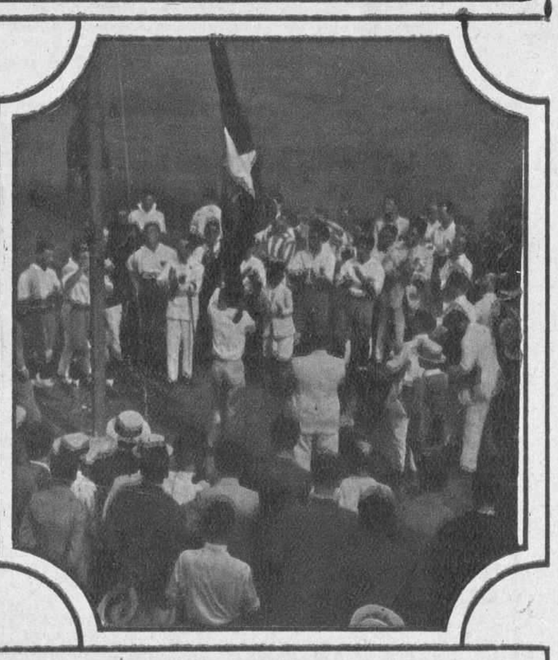

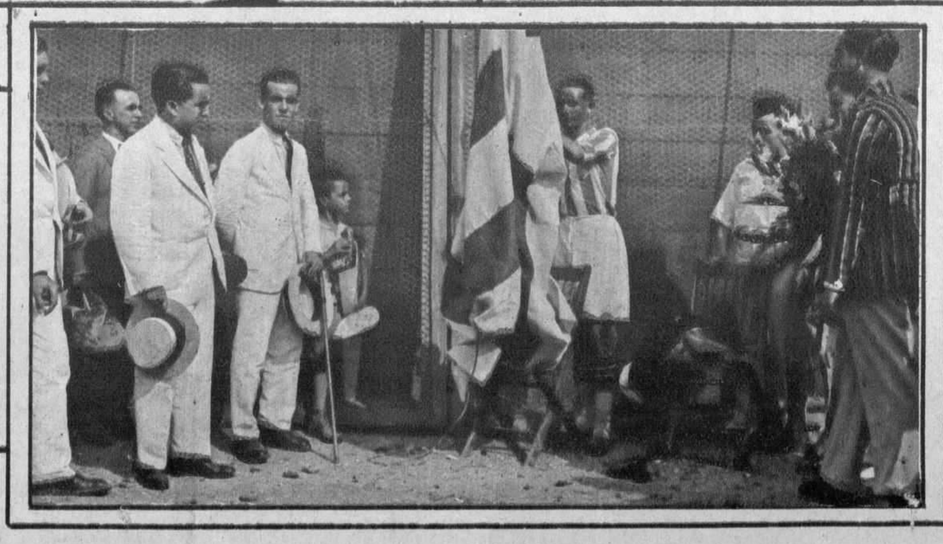

M.E.C.D. 2016

Señoritas Zoila Palomo y Carmen Santamarine, alumnas del Colegio «La Inmaculada», en el que acaban de obtener el título de profesoras de piano, como recompensa a su constante aplicación

Boda de la Srta. María Pepa Soler y Pérez, con el Sr. Rafael Boserva y Costa celebrada en la Iglesia de Nuestra Santísima Trinidad en la ciudad de Santiago de Cuba

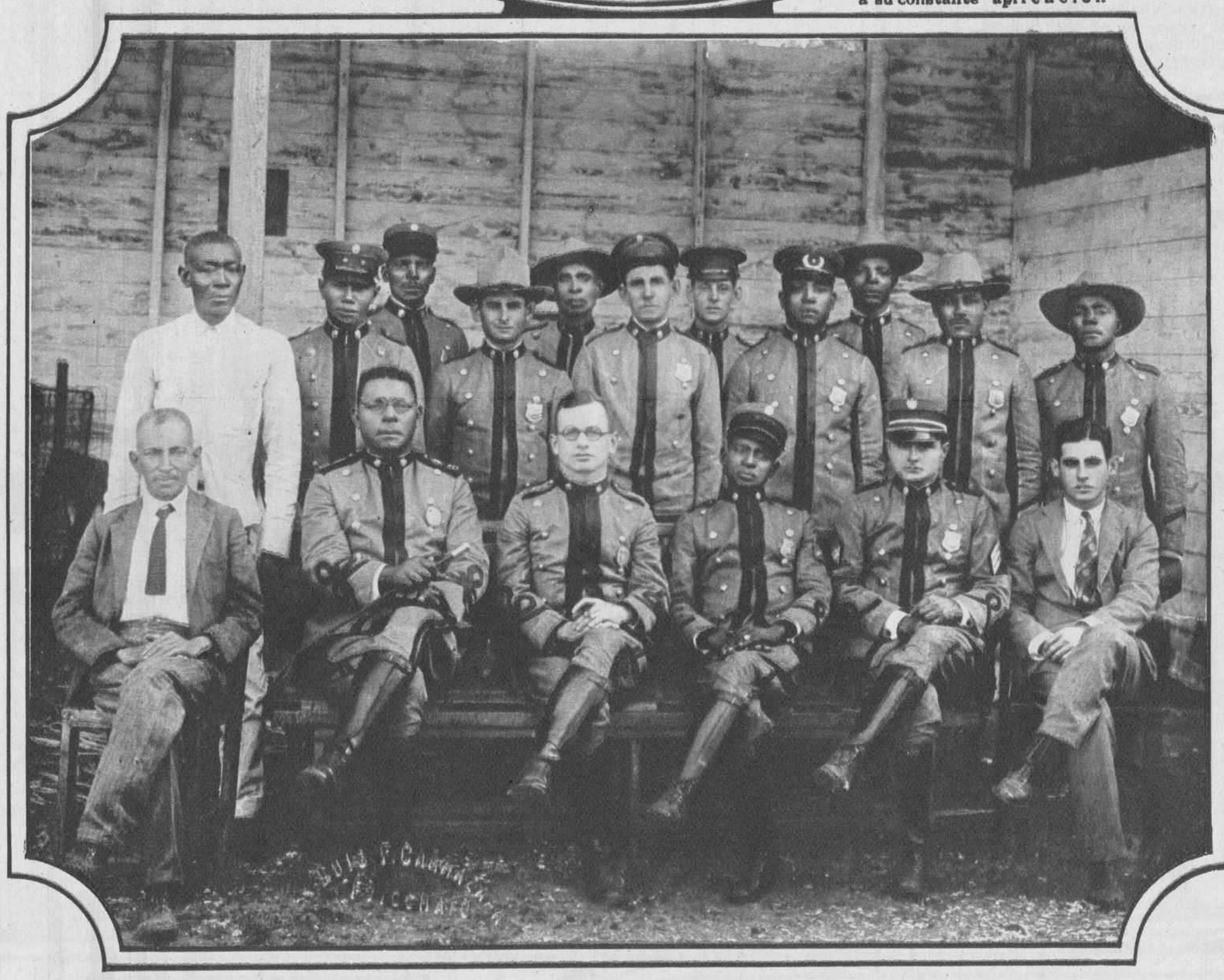

Grupo de policías de Aguada de Pasajeros con sus Jefes, Cap. Pedro Romero y Teniente Luis Vergara

Niños que tomaron parte en la fiesta gimnástica del Colegio «La Inmaculada» siendo muy felicitados en el juego «El Arco Iris»

Team Club Sportivo «La Inmaculada», vencedor en la fiesta gimnástica celebrada por dicho Colegio

La Reina de las Flores, Conchita Chánez Figueredo, de la heroica región oriental, rodeada de su Corte de honor

M.E.C.D. 2016

Niña Mercedes E. Cornide, triunfadora por la provincia de Santa Clara, en el Concurso Infantil del periódico EL PAIS

Una simpática excursión organizaron el domingo último los miembros del «Santos Suárez Tennis Club» a nuestro histórico Castillo del Morro. Amenizó la fiesta el Jazz-Band que lleva el nombre del Club

Srta. Hortensia de León, distinguida soprano que ofreció recientemente un magnífico concierto en la Sala del Conservatorio Medina, en unión de otros valiosos elementos artísticos

Grupo de profesoras de la Escuela Anexa a la Normal, donde se ha llevado a cabo la exposición de trabajos realizados durante el curso. En el centro la directora señora Manuela de Castro

Niña Encarnación Valhondo y Callejo, que hizo su primera comunión en los ultimos días de Mayo en la Iglesia del Santo Cristo

Una de las aulas con la exposición de los trabajos efectuados por las alumnas de la Escuela Anexa a la Normal

Otra exposición de los trabajos realizados por las alumnas de la escuela que dirige la Sra. Castro

Concurrentes al almuerzo ofrecido por el Club Rotario de la Habana al ilustre tisiólogo español Dr. Luís Saye

El Secretario y Subsecretario de Estado acompañados de los señores Carbonell y Soler visitan las obras del Capitolio donde se proyectaba celebrar la próxima Conferencia Pan-Americana

Grupo de niñas de la parroquia del Santo Cristo, en la procesión de la Coronación de la Virgen

M.E.C.D. 2016

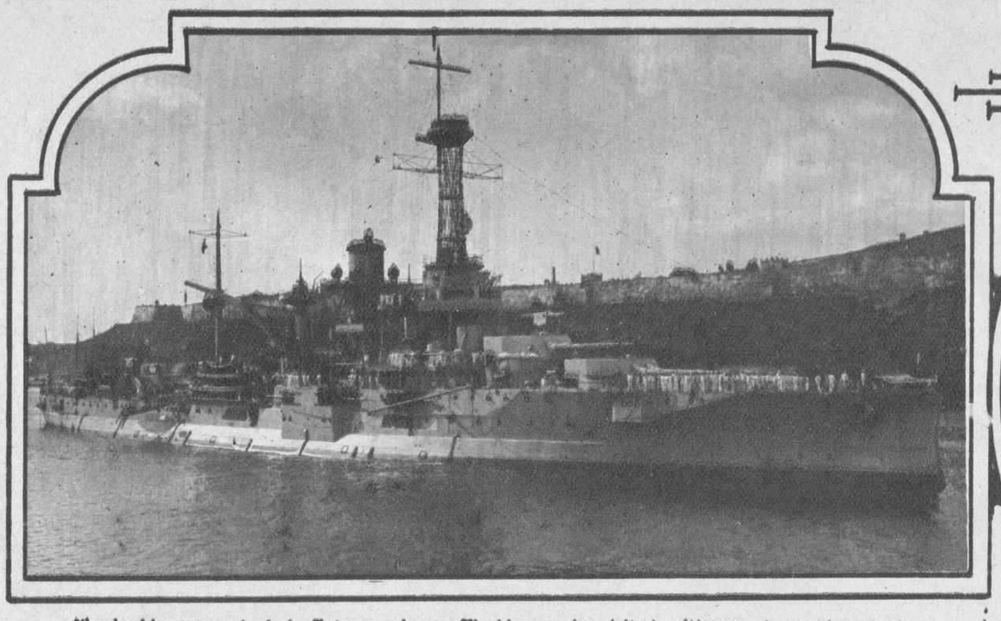

El soberbio acorazado de la flota americana «Florida» que ha visitado ultimamente nuestro puerto

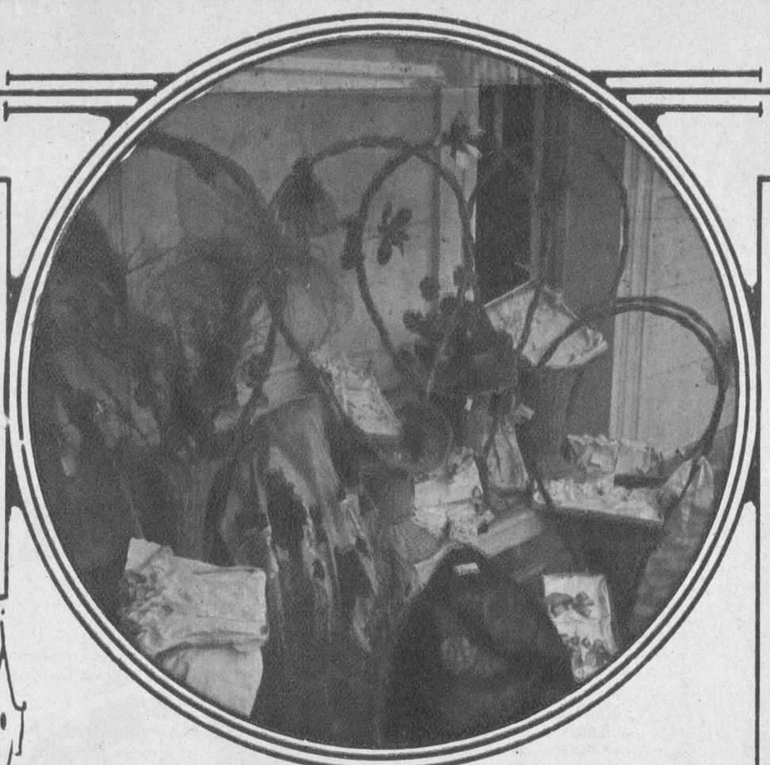

Trabajos realizados en la aula primera de la Escuela número 6, a cargo de la señorita Ramona González Molina

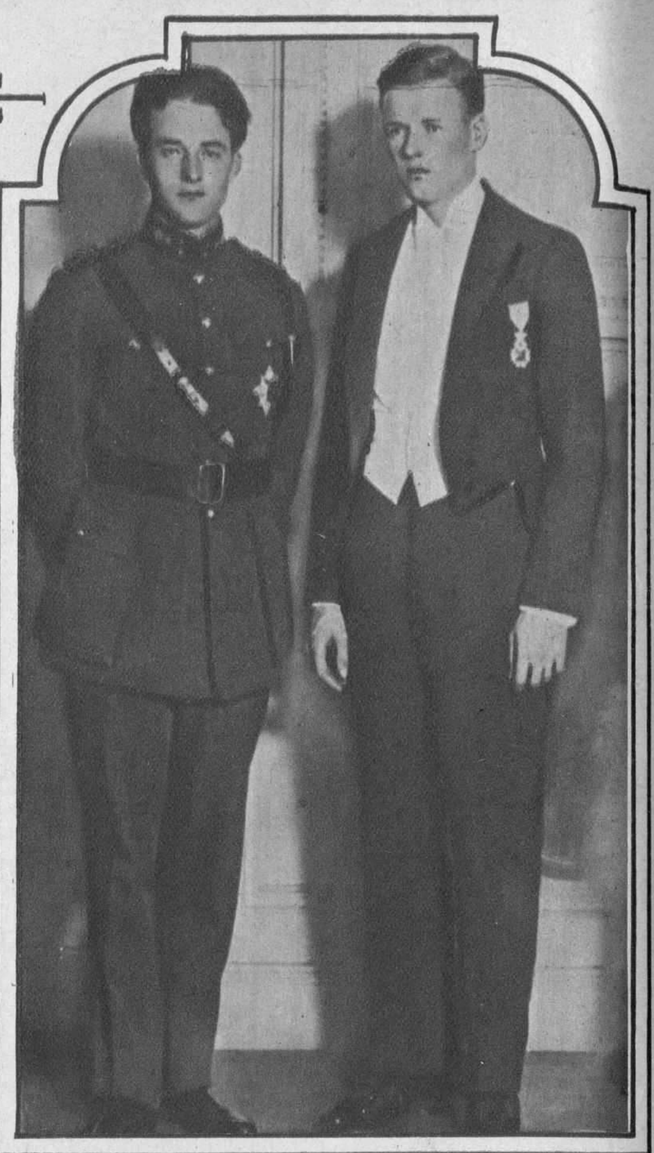

El capitán Charles A. Lindbergh en unión del príncipe Leopoldo, heredero de la corona de Bélgica, en una fiesta celebrada en Bruselas en honor del heroico aviador

Exposición de trabajos de la Escuela Superior número 6, de la que es directora la señora Angela Sala de López

Sra. Natalia Calles, esposa del Presidente de Méjico que falleció recientemente a consecuencia de una operación que le fué practicada en la ciudad de Los Angeles

Exposición de los trabajos realizados por los niños de la Escuela número 8, aula primera, de la que es profesora la Srta. Nena Carone

Artísticos cojines y otros trabajos delicados hechos por los niñas de la Escuela número 8, que dirige la Sra. Concepción Tomás

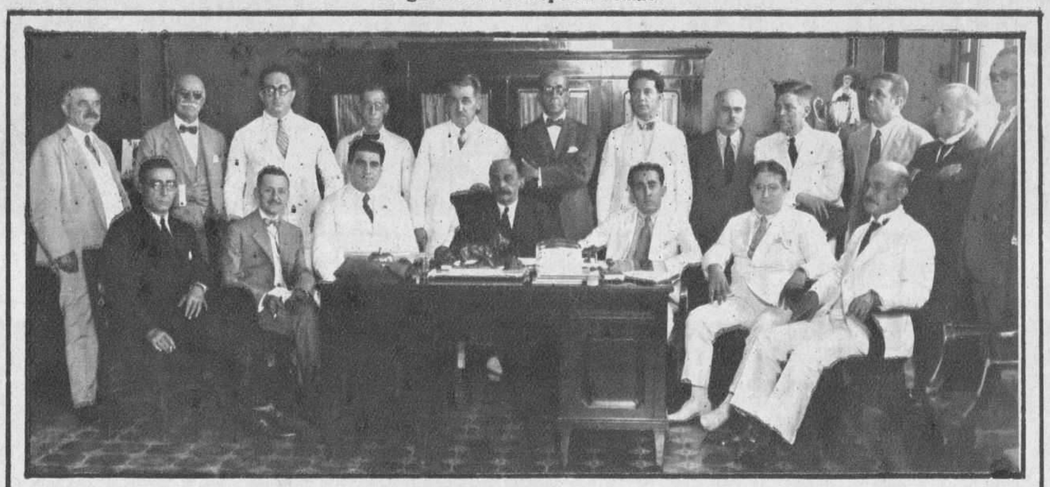

Recibimiento hecho al doctor Fernando F. Ortiz, alta personalidad de nuestro mundo científico, que acaba de regresar de su viaje a los Estados Unidos

Reunión efectuada en la Secretaría de Instrucción Pública y a la que concurrió una selecta representación de intelectuales, y otros elementos de valer para dejar constituida la comisión pro-monumento al Quijote

Aula de Dibujo de la Escuela Superior número 6, donde se ven expuestos distintos objetos de positivo mérito

Grupo de visitantes y alumnas de la Escuela Normal de Kindergarten, donde ha tenido lugar una exposición muy interesante de trabajos manuales

M.E.C.D. 2016